မြန်မာ့အလင်း

၁၂၇၅ ခုနှစ်က တည်ထောင်သည်။ Established in 1914

Myanma Alinn Daily

ကိုလေသာမာရ် ကိုယ်တွင်းရန်

ရေတည်းဟူသော မှီရာတည်ရာမှ ထုတ်ဆောင်၍ ကုန်းဌ ပစ်ချထားအပ်သော ငါးသည် တဖျပ်ဖျပ်တုန်လှုပ်သကဲ့သို့ ကိလေသာမာရ်ကိုယ်တွင်းရန်ကို ပယ်ရန် ကာမနယ်ပယ်မှ ထုတ်ဆောင်၍ ထားအပ်သော ဤစိတ်သည် တဖျပ်ဖျပ် တုန်လှုပ်၏။

စိတ္တဝဂ်(ဓမ္မပဒ-၃၄)

၁၃၈၆ ခုနှစ်၊ တော်သလင်းလပြည့်ကျော် ၁၃ ရက် ၂၀၂၄ ခုနှစ်၊ စက်တင်ဘာ ၃၀ ရက်၊ တနလာနေ့ အတွဲ (၆၃)၊ အမှတ်(၃၆၁)

နိုင်ငံတော်စီမံအုပ်ချုပ်ရေးကောင်စီ၏ ရှေ့လုပ်ငန်းစဉ် (၅) ရပ်

၁။ လွတ်လပ်ပြီးတရားမျှတသော ပါတီစုံဒီမိုကရေစီအထွေထွေရွေးကောက်ပွဲ အောင်မြင်စွာ ကျင်းပနိုင်ရေး ပြည်ထောင်စုတစ်ဝန်းလုံး တည်ငြိမ်အေးချမ်း၍ တရားဥပဒေစိုးမိုးရေး အပြည့်အဝရရှိလာအောင် အလေးထားဆောင်ရွက်သွားမည်။

၂။ တိုင်းရင်းသားပြည်သူတစ်ရပ်လုံးနှင့် အကျိုးဝင်သော စိုက်ပျိုးမွေးမြူရေးကို အခြေခံသည့် ကုန်ထုတ်လုပ်ငန်းများအားမြှင့်တင်၍ နိုင်ငံစီးပွားမြင့်မားရေးနှင့် ပြည်သူလူထုတစ်ရပ်လုံး၏ လူမှုစီးပွားဘဝမြင့်မားရေး ဆက်လက်ကြိုးပမ်းဆောင်ရွက်သွားမည်။

၃။ နိုင်ငံတော်၏ ပကတိအနှစ်သာရဖြစ်သော ပြည်တွင်းငြိမ်းချမ်းရေးနှင့် ရရှိထားသည့် ပြည်တွင်းငြိမ်းချမ်းရေးရလဒ်များ တည်ငြိမ်မှုရှိစေရေးအတွက် (NCA) ပါ သဘောတူညီချက်များ အတိုင်း ဖြစ်နိုင်သမျှ အလေးထားလုပ်ဆောင်သွားမည်။

၄။ စစ်မှန်စည်းကမ်းပြည့်ဝသည့် ပါတီစုံဒီမိုကရေစီစနစ် ခိုင်မာစေရေးနှင့် ဒီမိုကရေစီနှင့် ဖက်ဒရယ်စနစ်ကိုအခြေခံသည့် ပြည်ထောင်စုတည်ဆောက်ရေးလုပ်ငန်းစဉ်များကို အရှိန်အဟုန်ဖြင့် ဆက်လက်ဆောင်ရွက်သွားမည်။

၅။ ဆန္ဒမဲပေးပိုင်ခွင့်ရှိသူအားလုံး၏ အခွင့်အရေးများ နစ်နာမှုမရှိစေရေးနှင့် နည်းလမ်းကျန မှန်ကန်မှုရှိသည့် အထွေထွေရွေးကောက်ပွဲတစ်ရပ်ဖြစ်စေရေး ဆောင်ရွက်ခြင်း၊ အရေးပေါ်ကာလဆိုင်ရာ ပြဋ္ဌာန်းချက်များနှင့်အညီ ဆောင်ရွက်ခြင်းတို့ပြီးစီးပါက လွတ်လပ်ပြီး တရားမျှတသော ပါတီစုံဒီမိုကရေစီအထွေထွေရွေးကောက်ပွဲ ကျင်းပ၍ ထွက်ပေါ်လာသည့် အစိုးရအား နိုင်ငံတော်တာဝန်လွှဲအပ်နိုင်ရေး ဆက်လက်ဆောင်ရွက် သွားမည်။



နိုင်ငံတော်စီမံအုပ်ချုပ်ရေးကောင်စီဥက္ကဋ္ဌ နိုင်ငံတော်ဝန်ကြီးချုပ် ဗိုလ်ချုပ်မှူးကြီး မင်းအောင်လှိုင် ရေကြီးရေလျှံမှုကြောင့် ထိခိုက်ပျက်စီးမှုများ ဖြစ်ပေါ်ခဲ့သည့် သာစည်-မန္တလေး မီးရထားလမ်းပိုင်းပေါ်ရှိ စမုံချောင်းတံတား ပြန်လည်ပြုပြင်ဆောင်ရွက်နေမှုအခြေအနေများအား ကြည့်ရှုစစ်ဆေးစဉ်။

နိုင်ငံတော်စီမံအုပ်ချုပ်ရေးကောင်စီဥက္ကဋ္ဌ နိုင်ငံတော်ဝန်ကြီးချုပ် ဗိုလ်ချုပ်မှူးကြီး မင်းအောင်လှိုင် ရေကြီးရေလျှံမှုကြောင့် ထိခိုက်ပျက်စီးခဲ့မှုများဖြစ်ပေါ်ခဲ့သည့် သာစည်-မန္တလေး မီးရထားလမ်းပိုင်းပေါ်ရှိ ရထားလမ်းပိုင်းများနှင့် စမုံချောင်းတံတား ပြန်လည်ပြုပြင်ဆောင်ရွက်နေမှုအခြေအနေများအား သွားရောက်ကြည့်ရှုစစ်ဆေး

နေပြည်တော် စက်တင်ဘာ ၂၉

နိုင်ငံတော်စီမံအုပ်ချုပ်ရေးကောင်စီဥက္ကဋ္ဌ နိုင်ငံတော်ဝန်ကြီးချုပ် ဗိုလ်ချုပ်မှူးကြီး မင်းအောင်လှိုင်သည် ယနေ့ နံနက်ပိုင်းတွင် ကောင်စီတွဲဖက်အတွင်းရေးမှူး ဗိုလ်ချုပ်ကြီး ရဲဝင်းဦး၊ ကောင်စီဝင်များဖြစ်ကြသည့် ဗိုလ်ချုပ်ကြီးမြထွန်းဦးနှင့် ဗိုလ်ချုပ်ကြီး မောင်မောင်အေး၊ ပြည်ထောင်စုဝန်ကြီးများဖြစ်ကြသည့် ဦးမင်းနောင်၊ ဦးလှမိုး၊ ဒေါက်တာ ညွှန့်ဖေ၊ မန္တလေးတိုင်းဒေသကြီးဝန်ကြီးချုပ် ဦးမျိုးအောင်၊ ကာကွယ်ရေး ဦးစီးချုပ်ရုံးမှ အဆင့်မြင့်တပ်မတော်အရာရှိကြီးများနှင့် တာဝန်ရှိသူများလိုက်ပါ၍ ရေကြီးရေလျှံမှုကြောင့် ထိခိုက်ပျက်စီးမှုများ ဖြစ်ပေါ်ခဲ့သည့် သာစည်-မန္တလေး မီးရထားလမ်းပိုင်းပေါ်ရှိ စမုံချောင်းတံတား ပြန်လည်ပြုပြင်ဆောင်ရွက်နေမှုအခြေအနေများအား သွားရောက်ကြည့်ရှုစစ်ဆေးသည်။

စာမျက်နှာ ၃ ကော်လံ ၁ ။

ယနေ့ ဖတ် စ ရာ

နိုင်ငံရေးပြဿနာအား နိုင်ငံရေးနည်းလမ်းဖြင့် ဖြေရှင်းရန် နိုင်ငံတော်စီမံအုပ်ချုပ်ရေးကောင်စီ၏ ကမ်းလှမ်းဖိတ်ခေါ်ခြင်းအပေါ် အဖွဲ့အစည်းအသီးသီးမှ ကြိုဆိုထောက်ခံကြောင်း သဘောထားများထုတ်ပြန်

ထုတ်ပြန်ချက် စာ ၇

နိုင်ငံရေးနှင့် နိုင်ငံ့အရေး

ဆောင်းပါး စာ ၁၀

စိုက်ပျိုးရေးလုပ်ငန်းများ ပြန်လည်လည်ပတ်ရေး တတ်နိုင်သည့်ဘက်မှ ဝင်ရောက်ရင်းနှီးမြှုပ်နှံ

ရာဂီမုန်တိုင်းနှင့် ဆက်စပ်ဖြစ်ပွားသော သဘာဝဘေးအန္တရာယ်ဖြစ်သည့် ရွာတံတရက်ရေကြီးရေလျှံဘေးဒဏ်သင့်ခဲ့သည့် ဒေသများတွင် ကူညီကယ်ဆယ်ရေးနှင့် ပြန်လည်ထူထောင်ရေးလုပ်ငန်းများ ဆောင်ရွက်ရန် စေတနာရှင် အလှူရှင်များက အလှူငွေများ ဒုတိယအကြိမ် ပေးအပ်လှူဒါန်းပွဲကို စက်တင်ဘာ ၂၈ ရက်တွင် နေပြည်တော်၌ကျင်းပရာ စုစုပေါင်းအလှူငွေကျပ် ၁၀ ဒသမ ၅ ဘီလီယံကျော် လက်ခံရရှိခဲ့သည်။ စက်တင်ဘာ ၂၁ ရက်က ကျင်းပခဲ့သည့် ပထမအကြိမ် အလှူငွေများ ပေးအပ်လှူဒါန်းပွဲတွင်လည်း အလှူငွေစုစုပေါင်း ကျပ် ၃၂ ဒသမ ၂ ဘီလီယံကျော်ကို လက်ခံရရှိခဲ့ရာ စေတနာရှင်၊ အလှူရှင်များ၏ စေတနာသဒ္ဓါ ထက်သန်မှုမှာ ဝမ်းမြောက်ဝမ်းသာ အနုမောဒနာ သာဓုခေါ်ဖွယ်ရာပင်ဖြစ်သည်။

အလှူငွေများ ဒုတိယအကြိမ် ပေးအပ်လှူဒါန်းပွဲတွင် နိုင်ငံတော်စီမံအုပ်ချုပ်ရေးကောင်စီဥက္ကဋ္ဌ နိုင်ငံတော်ဝန်ကြီးချုပ် ဗိုလ်ချုပ်မှူးကြီး မင်းအောင်လှိုင်က အလှူငွေများလက်ခံပြီး ကျေးဇူးတင်စကားပြန်လည်ပြောကြားခဲ့ရာ “ပျက်စီးခဲ့ရသည့် စိုက်ပျိုးမြေများ၌လည်း သင့်လျော်သည့် သီးနှံများကို ပြန်လည် စိုက်ပျိုးနိုင်ရန်လိုကြောင်း၊ စိုက်ပျိုးရေးလုပ်ငန်းများအတွက် လိုအပ်သည့်အရင်းအနှီးများကို နိုင်ငံတော်မှ ဆောင်ရွက်ပေးလျက်ရှိသကဲ့သို့ တက်ရောက်လာကြသည့် လုပ်ငန်းရှင်များအနေဖြင့်လည်း တတ်နိုင်သည့်ဘက်မှ ဝင်ရောက်ရင်းနှီးမြှုပ်နှံမှုများကို ဆောင်ရွက်ပေးကြရန် မေတ္တာရပ်ခံလိုပါကြောင်း၊ ထို့သို့ ဆောင်ရွက်မည်ဆိုပါက ထိခိုက်ခဲ့ရသည့် စိုက်ပျိုးရေးလုပ်ငန်းများ ပြန်လည်လည်ပတ်နိုင်မည်ဖြစ်သကဲ့သို့ ကုန်ထုတ်လုပ်မှုများကိုလည်း ဆောင်ရွက်နိုင်မည်ဖြစ်ကြောင်း၊ မွေးမြူရေးလုပ်ငန်းများကိုလည်း အလားတူ ဆောင်ရွက်ပေးနိုင်ရေး စဉ်းစားပေးကြရန်လိုကြောင်း” ထည့်သွင်းပြောကြားခဲ့သည်။

နေပြည်တော်ကောင်စီနယ်မြေအပါအဝင် ရေကြီးရေလျှံမှု ဘေးဒဏ်ခံစားခဲ့ရသည့် ဒေသအများစုမှာ စိုက်ပျိုးရေးဖြင့် အဓိက အသက်မွေးဝမ်းကျောင်းပြုကြပြီး တစ်ပိုင်တစ်နိုင်မွေးမြူရေးနှင့် စီးပွားဖြစ်မွေးမြူရေးအချို့လည်း ရှိကြသည်။ စပါး၊ ပဲ၊ ပြောင်း၊ ကြံ၊ ကြက်သွန်၊ ငရုတ်၊ ဖရဲ၊ သခွားမွေး၊ ပန်းဂေါ်ဖီ၊ ဂေါဖီ ထုပ်၊ မုန်လာ စသည်ဖြင့် စားသုံးသီးနှံ၊ ဆီထွက်သီးနှံ၊ မီးဖိုချောင်သုံးသီးနှံ၊ ဟင်းသီးဟင်းရွက်၊ သစ်သီးဝလံ၊ ပန်းမန်များ စိုက်ပျိုးထုတ်လုပ်ရာ ဒေသကြီးများဖြစ်သည်။ နွား၊ ဆိတ်၊ ကြက်၊ ဝက် စသည်တို့ကိုလည်း စိုက်ပျိုးရေးနှင့်အတူ တွဲဖက်မွေးမြူကြပြီး မွေးမြူရေးဒြီအချို့လည်း ရှိသည်။ နာရီပေါင်းများစွာ မိုးရေချိန်လက်မများစွာရွာသွန်းပြီး တောင်ကျရေများ ဒလဟောထိုးဆင်းကာ ရွာတံတရက်ရေကြီး ရေလျှံမှုများ ဖြစ်ပေါ်ချိန်တွင် ရေနှင့်အတူပါလာသည့် သစ်ပင်၊ သစ်ကိုင်း၊ သစ်တုံးများ၊ ရွှံ့ညွန်အနည်အနှစ်များ တိုက်စားဖုံးလွှမ်းမှုတို့ကြောင့် စပါးစိုက်ကေပေါင်း ခုနှစ်သိန်းရှစ်သောင်းကျော်၊ တိရစ္ဆာန် သေဆုံးမှုပေါင်း တစ်သိန်းရှစ်သောင်းခန့်ရှိခဲ့သည်။ ရေဘေးဒဏ်ခံခဲ့ရသည့် စိုက်ပျိုးမွေးမြူကောင်သူတို့အဖို့ လယ်ယာ ကျွဲနွား အိမ်ရာ ပစ္စည်းဥစ္စာ ဆုံးရှုံးမှုများအပြင် မိသားစုဝင်များ ဆုံးရှုံးရသူများလည်း ရှိနေရာ လုပ်ငန်းများပြန်လည်လုပ်ကိုင်နိုင်ရန်မှာ အခက်အခဲများစွာ ရှိနေမည်ဖြစ်သည်။

ရာဂီမုန်တိုင်းနှင့် ဆက်စပ်ဖြစ်ပွားခဲ့သည့် ရေဘေးအန္တရာယ်သည် ဧရိယာကျယ်ပြန့်များပြားပြီး ထိခိုက်ပျက်စီးဆုံးရှုံးမှုကြီးမားသည်နှင့်အညီ ကူညီကယ်ဆယ်ရေးနှင့် ပြန်လည်ထူထောင်ရေး လုပ်ကိုင်ရမည့် လုပ်ငန်းနယ်ပယ် ကျယ်ပြန့်များပြားလှသည်။ စိုက်ပျိုးရေးအဓိကဖြစ်သော မိမိတို့နိုင်ငံအဖို့ ထိခိုက်ပျက်စီးခဲ့ရသော စိုက်ပျိုးမြေများနှင့် စိုက်ပျိုးထုတ်လုပ်သူတောင်သူတို့ကို အလျင်အမြန် ပြန်လည်နာလန်ထူလာစေရန် လိုအပ်သမျှကို အဘက်ဘက်မှ အားဖြည့်ကူညီပေးမှသာလျှင် နိုင်ငံ့စီးပွားလျော့နည်းကျဆင်းမှု အပေါ် ကုစားနိုင်မည်ဖြစ်သည်။ ပျက်စီးသွားသည့် လယ်မြေ ယာမြေများ အလျင်အမြန် ပြန်လည်ပြုပြင်ရေး၊ သီးနှံမျိုးစေ့ မျိုးကောင်းမျိုးသန့်များ ရရှိရေး၊ စိုက်ပျိုးရေးများ အချိန်မီရရှိရေး၊ ခေတ်မီစိုက်ပျိုးရေးနည်းပညာများ ရရှိရေးတို့အတွက် ရင်းနှီးမြှုပ်နှံ၍ ပြည်တွင်းပြည်ပ ဈေးကွက်များနှင့် ချိတ်ဆက်ဆောင်ရွက်ခြင်းဖြင့် ရေဘေးသင့်တောင်သူများ၊ ဝင်ရောက်ရင်းနှီးမြှုပ်နှံသူလုပ်ငန်းရှင်များ နှစ်ဦး နှစ်ဝ အကျိုးဖြစ်ထွန်းကြစေရေး စဉ်းစားဆောင်ရွက်နိုင်ကြပါစေကြောင်း။ ။

နေရာကွက်ကျား မိုးထစ်ချန်းရွာမည်

နေပြည်တော် စက်တင်ဘာ ၂၉ မြန်မာ့ပင်လယ်ပြင် အခြေအနေမှာ လှိုင်းအနည်းငယ်မှ လှိုင်းအသင့်အတင့်ရှိမည်။ လှိုင်းအမြင့်မှာ မြန်မာ့ကမ်းရိုးတန်းတစ်လျှောက်နှင့် ကမ်းလွန်ပင်လယ်ပြင်တို့တွင် လေးပေမှ ခြောက်ပေခန့် ရှိနိုင်သည်။

နေပြည်တော်၊ ရန်ကုန်မြို့နှင့် မန္တလေးမြို့တို့ အနီးတစ်ပိုက်တွင် ယနေ့ နေရာကွက်ကျား မိုးထစ်ချန်းရွာမည်။ ရွာရန်ရာနှုန်း ၈၀ ဖြစ်သည်။ မိုး/၈လ



အပြည်ပြည်ဆိုင်ရာ သက်ကြီးပုဂ္ဂိုလ်များနေ့

INTERNATIONAL DAY OF OLDER PERSONS

သက်ကြီးပုဂ္ဂိုလ်များ ဂုဏ်သိက္ခာရှိစွာရပ်တည်ရေး ကမ္ဘာအနှံ့ဘက်စုံပြုစုစောင့်ရှောက်ပေး
“ Ageing with Dignity: The Importance of Strengthening Care and Support Systems for Older Persons Worldwide”

၁.၁၀.၂၀၂၄ နေပြည်တော်

စားအုန်းဆီ အခြေခံလက်ကားရည်ညွှန်းဈေးနှုန်း တစ်ပိသာငွေကျပ် ၆၇၂၀ ဖြစ်ကြောင်း ထုတ်ပြန်ကြေညာ

နေပြည်တော် စက်တင်ဘာ ၂၉

စီးပွားရေးနှင့် ကူးသန်းရောင်းဝယ်ရေးဝန်ကြီးဌာန စားသုံးဆီတင်သွင်းသုံလှော်ဖြန့်ဖြူးခြင်း လုပ်ငန်းကြီးကြပ်ရေးကော်မတီ အနေဖြင့် စားအုန်းဆီကမ္ဘာ့ဈေးနှုန်း ဖြစ်ပေါ်ပြောင်းလဲမှုနှင့်အညီ ပြည်တွင်း၌ ဖြစ်သင့်ဖြစ်ထိုက်သည့် ဈေးနှုန်းများဖြစ်ပေါ်စေရေး ထိန်းကျောင်းဆောင်ရွက်လျက်ရှိပြီး စားအုန်းဆီအဓိကထုတ်လုပ်တင်ပို့သည့် မလေးရှားနိုင်ငံတွင် ဖြစ်ပေါ်နေသည့် FOB ဈေးနှုန်းများကို နေ့စဉ်စောင့်ကြည့်ကာ သယ်ယူပို့ဆောင်ခကုန်ကျစရိတ်များ၊ ဘဏ်စရိတ်များ၊ အခွန်အခများထည့်သွင်းတွက်ချက်၍ ပြည်တွင်း ဈေးကွက်၌ ရောင်းဝယ်ဖောက်ကားရမည့် အခြေခံလက်ကား ရည်ညွှန်းဈေးနှုန်းကို ထုတ်ပြန်ပေးလျက်ရှိသည်။

ယခုအပတ်အတွင်း ကမ္ဘာ့စားအုန်းဆီ ထုတ်လုပ်တင်ပို့သည့် နိုင်ငံများတွင် ဈေးကွက်နှင့် ဈေးနှုန်းဖြစ်ပေါ်မှုများအရ စက်တင်ဘာ ၃၀ ရက်မှ အောက်တိုဘာ ၆ ရက်အထိ ရန်ကုန်အထိုင်ဈေးအခြေခံလက်ကားရည်ညွှန်းဈေးနှုန်းများမှာ စားအုန်းဆီတစ်ပိသာလျှင် ငွေကျပ် ၆၇၂၀ ဖြစ်ကြောင်း ထုတ်ပြန်ကြေညာထားသည်။

ထို့အပြင် ပြည်တွင်းဈေးကွက်အတွင်း ဈေးနှုန်းမြင့်တင်ရောင်းချခြင်း၊ ဈေးကစားရန်ရည်ရွယ်ချက်ဖြင့် သိုလှောင်ခြင်းအပါအဝင် မသမာသည့် လုပ်ဆောင်မှုများပြုလုပ်ပါက အရေးကြီးကုန်စည်နှင့် ဝန်ဆောင်မှုဥပဒေအရ အရေးယူဆောင်ရွက်သွားမည်ဖြစ်ကြောင်း အသိပေးထုတ်ပြန်ထားသည်။

အခြေခံလက်ကားရည်ညွှန်းဈေးနှုန်းများကို စားသုံးသူရေးရာဦးစီးဌာန၏ Website: www.doca.gov.mm၊ Facebook Page နှင့် မြန်မာနိုင်ငံ ဆီကုန်သည်နှင့် ဆီလုပ်ငန်းရှင်များအသင်း၏ Facebook Page တွင် ဝင်ရောက်ကြည့်ရှုနိုင်ကြောင်း သိရသည်။

သတင်းစဉ်

ရန်ကုန်မြို့နှင့် မန္တလေးမြို့အတွက် ရည်ညွှန်းလက်ကားဈေးနှုန်းများနှင့် ပြည်ထောင်စုနယ်မြေ နေပြည်တော်၊ တိုင်းဒေသကြီး/ ပြည်နယ် မြို့တော်များအတွက် ရည်ညွှန်းလက်လီဈေးနှုန်းများ

၃၀ -၉-၂၀၂၄ ကျပ်/လီတာ

Fuel (လက်လီဈေးနှုန်း)	ရန်ကုန်	မန္တလေး	နေပြည်တော်	ပဲခူး	မကွေး	ထားဝယ်	မုံရွာ	ပုသိမ်	မြစ်ကြီးနား	စစ်တွေ	ဘားအံ	မော်လမြိုင်	လားရှိုး	တောင်ကြီး	လွိုင်ကော်	ဟားခါး	ကျိုင်းတုံ
92 Ron	၃၁၃၅	၃၂၈၅	၃၁၉၀	၃၁၈၅	၃၂၈၅	၃၂၉၀	၃၂၆၀	၃၁၉၅	၃၃၂၀	၃၃၅၀	၃၂၈၅	၃၂၂၀	၃၂၅၀	၃၂၆၀	၃၂၇၅	၃၆၈၅	၄၆၀၀
95 Ron	၃၂၉၀	၃၃၇၀	၃၃၆၅	၃၃၀၀	၃၃၇၀	၃၃၈၅	၃၃၆၅	၃၃၇၀	၃၄၀၅	၃၅၅၀	၃၃၆၀	၃၃၀၅	၃၃၆၅	၃၃၆၅	၃၄၀၀	၃၈၀၀	၄၀၀၀
HSD (500 ppm)	၂၆၈၅	၂၆၆၅	၂၆၉၀	၂၇၂၅	၂၆၆၅	၂၆၀၀	၂၆၉၀	၂၆၄၅	၂၇၇၀	၂၈၀၀	၂၆၈၅	၂၆၇၀	၂၇၀၀	၂၆၉၀	၂၇၀၀	၃၁၀၅	၄၆၀၀
HSD (50 ppm)	၃၂၉၀	၃၃၀၅	၃၂၉၀	၃၂၉၀	၃၃၀၅	၃၃၂၅	၃၃၆၀	၃၂၉၅	၃၄၂၀	၃၄၆၀	၃၃၀၀	၃၃၀၅	၃၃၆၀	၃၃၀၅	၃၃၆၀	၃၇၂၅	၄၆၀၀
HSD (10 ppm)	၃၂၉၀	၃၃၀၅	၃၂၉၀	၃၂၉၀	၃၃၀၅	၃၃၂၅	၃၃၆၀	၃၂၉၅	၃၄၂၀	၃၄၆၀	၃၃၀၀	၃၃၀၅	၃၃၆၀	၃၃၀၅	၃၃၆၀	၃၇၂၅	၄၆၀၀

ကျပ်/လီတာ မှတ်ချက်။ (၁) MOPS ဈေးနှုန်းပေါ်တွင် အခြေခံတွက်ချက်ထားခြင်း ဖြစ်ပါသည်။

(၂) သုံးစွဲသူ မိဘပြည်သူများအနေဖြင့် စက်သုံးဆီများ ဝယ်ယူသုံးစွဲရာတွင် ကျေနပ်မှုမရှိပါက ကော်မတီ၏ အောက်ဖော်ပြပါ ဖုန်းနံပါတ်များသို့ လုံခြုံစိတ်ချစွာဖြင့် သတင်းပေးတိုင်ကြားနိုင်ပါကြောင်း အသိပေးအပ်ပါသည်-

၀၆၇- ၄၁၁၃၇၃၊ ၀၉-၂၅၄၆၂၅၄၇၇
၀၆၇- ၄၁၁၂၈၂၊ ၀၉-၇၇၂၂၉၃၆၃၂

Fuel (လက်ကားဈေးနှုန်း)	ရန်ကုန်	မန္တလေး
92 Ron	၂၉၇၃	၃၀၆၆
95 Ron	၃၁၂၄	၃၂၂၀
HSD (500 ppm)	၂၄၄၀	၂၅၁၈
HSD (50 ppm)	၃၀၆၈	၃၁၅၉
HSD (10 ppm)	၃၀၆၈	၃၁၅၉

စက်သုံးဆီတင်သွင်းသိုလှောင်ဖြန့်ဖြူးခြင်းလုပ်ငန်းကြီးကြပ်ရေးကော်မတီ

❑ **မိမိပိုင် နိုင်ငံသားစိစစ်ရေးကတ်၊ Mobile SIM Card ၊ Mobile Payment Account ၊ Bank Account များအား မသက်ဆိုင်သူထံသို့ အခကြေးငွေဖြင့် ရောင်းချခြင်း၊ ငှားရမ်း အသုံးပြုစေခြင်းများ ဆောင်ရွက်ပါက တည်ဆဲဥပဒေများနှင့်အညီ အရေးယူခံရနိုင်ပါသည်။**

လက်နက်ကိုင်အကြမ်းဖက်သောင်းကျန်းသူများ၏ အသုံးချမှုမခံရစေရေးနှင့် ဘေးကင်းလုံခြုံမှုရှိစေရေးတို့အတွက် သတိပြုကြရန်လိုအပ်

လက်နက်ကိုင်အကြမ်းဖက်သောင်းကျန်းသူများအနေဖြင့် ၎င်းတို့ အဓမ္မဝင်ရောက်နေထိုင်နေသည့် မြို့၊ ရွာများ၌ တပ်မတော်၏ တန်ပြန်ထိုးစစ်ဆင်မှုများကို ကာကွယ်ရန်အတွက် ပြည်သူတို့၏ နေအိမ်အဆောက်အဦများ၊ အရပ်ဘက်အုပ်ချုပ်မှုဆိုင်ရာအဆောက်အဦများကို အသုံးပြုခြင်း၊ အပြစ်မဲ့ပြည်သူလူထုကို လူသားတံတိုင်းအဖြစ် အသုံးပြုနိုင်ရေး ယာယီနေရပ်စွန့်ခွာနေရသူများကို ပြန်လည်နေထိုင်ရန် ဆွဲဆောင်စည်းရုံးခြင်း၊ အတင်းအဓမ္မလူသစ်စုဆောင်းခြင်းများကို လုပ်ဆောင်လျက်ရှိကြောင်း၊ တပ်မတော်အနေဖြင့် နိုင်ငံတော်၏ အချုပ်အခြာအာဏာကို မဖြစ်မနေ ကာကွယ်စောင့်ရှောက်သွားမည်ဖြစ်ပြီး အဆိုပါ လက်နက်ကိုင်အကြမ်းဖက်သောင်းကျန်းသူများ၏ သတင်းရရှိမှုနှင့် အခြေအနေအရပ်ရပ်အပေါ်မူတည်၍ လိုအပ်သလို တုံ့ပြန်ဆောင်ရွက်သွားမည်ဖြစ်သဖြင့် ၎င်းတို့ အဓမ္မဝင်ရောက်နေထိုင်လျက်ရှိသည့် မြို့၊ ရွာများရှိ ပြည်သူများအနေဖြင့် ၎င်းတို့၏အသုံးချမှု မခံရစေရေးနှင့် ဘေးကင်းလုံခြုံမှုရှိစေရေးတို့အတွက် သတိပြုကြရန် လိုအပ်ကြောင်း။

(၃-၉-၂၀၂၄ ရက်နေ့တွင် နိုင်ငံတော်စီမံအုပ်ချုပ်ရေးကောင်စီဥက္ကဋ္ဌ နိုင်ငံတော်ဝန်ကြီးချုပ် ဗိုလ်ချုပ်မှူးကြီး မင်းအောင်လှိုင် ရှမ်းပြည်နယ်အစိုးရအဖွဲ့ဝင်များ၊ ပြည်နယ်နှင့် ခရိုင်အဆင့်ဌာနဆိုင်ရာတာဝန်ရှိသူများအား ပြောကြားသည့် အမှာစကားမှ ကောက်နုတ်ချက်)

* *ရှေ့ဖုံးမှ*

ဦးစွာ နိုင်ငံတော်စီမံအုပ်ချုပ်ရေးကောင်စီဥက္ကဋ္ဌ နိုင်ငံတော်ဝန်ကြီးချုပ်နှင့် အဖွဲ့ဝင်များသည် မိတ္ထီလာ - သာစည် ကားလမ်းအတိုင်း မော်တော်ယာဉ်များဖြင့် ထွက်ခွာခဲ့ပြီး လမ်းတစ်လျှောက် စိုက်ပျိုးရေးလုပ်ငန်းများ ဆောင်ရွက်ထားရှိမှု၊ ဒေသဖွံ့ဖြိုးတိုးတက်မှု အခြေအနေများကို ကြည့်ရှုသည်။ ထို့နောက် သာစည်ဘူတာသို့ ရောက်ရှိကြပြီး သာစည်ဘူတာမှတစ်ဆင့် သာစည်-မန္တလေး မီးရထားလမ်းပိုင်းပေါ်ရှိ စမုံချောင်းတံတား ပြန်လည်ပြုပြင်ဆောင်ရွက်နေမှု လုပ်ငန်းခွင်နေရာသို့ မီးရထားစီးနင်း၍ သွားရောက်ခဲ့ပြီး မီးရထားလမ်းတစ်လျှောက် စိုက်ပျိုးရေးလုပ်ငန်းကောင်းမွန်စွာ အောင်မြင်ဖြစ်ထွန်းမှုအခြေအနေများ၊ ရေကြီးရေလျှံမှုဖြစ်ပေါ်စဉ် ရေအလုံးအရင်းဖြင့် ဝင်ရောက်တိုက်စားမှုများကြောင့် စိုက်ကေများနှင့် မီးရထားလမ်းပိုင်းတစ်လျှောက် အချို့နေရာများတွင် ထိခိုက်ပျက်စီးနေမှု အခြေအနေများကို ကြည့်ရှုစစ်ဆေးကာ တာဝန်ရှိသူများအား လိုအပ်သည်များ မှာကြားသည်။



နိုင်ငံတော်စီမံအုပ်ချုပ်ရေးကောင်စီဥက္ကဋ္ဌ နိုင်ငံတော်ဝန်ကြီးချုပ် ဗိုလ်ချုပ်မှူးကြီး မင်းအောင်လှိုင် သာစည်-မန္တလေး မီးရထားလမ်းပိုင်းတစ်လျှောက် ပြန်လည်ပြုပြင်ဆောင်ရွက်နေမှု အခြေအနေများကို ကြည့်ရှုစစ်ဆေးစဉ်။

လိုက်လံကြည့်ရှုစစ်ဆေး

ယင်းနောက် နိုင်ငံတော်စီမံအုပ်ချုပ်ရေးကောင်စီ ဥက္ကဋ္ဌ နိုင်ငံတော်ဝန်ကြီးချုပ်နှင့် အဖွဲ့ဝင်များသည် ရေကြီးရေလျှံမှုဖြစ်ပေါ်စဉ် ရေအလုံးအရင်းဖြင့် မြင့်တက်တိုက်စားခဲ့မှုကြောင့် တံတားအမှတ် ၆၉၁(အဆန်)၏ ရန်ကုန်ဘက်ခြမ်းတံတား ချဉ်းကပ်တာပေါင် ရေတိုက်စားပျက်စီးခဲ့မှုအား ရထားလမ်းဖြတ်သိမ်း၍ စက်ယာဉ်ယန္တရားများဖြင့် တာပေါင်မြေဖို့ ပြုပြင်ဆောင်ရွက်ခြင်းနှင့် သံလမ်းပြန်လည်ခင်းခြင်း လုပ်ငန်းဆောင်ရွက်နေမှု၊ တံတားအမှတ် ၆၉၁(အစုန်)၏ သံပေါင် လေးခုပြုတ်ကျခဲ့ပြီး တိုင်အမှတ် ၃ ရေစီးအားဖြင့် မျောပါပျက်စီးခဲ့မှုအား Triple Double Bailey တံတား ပေ ၉၀ ထိုး၍ ပြန်လည်ပြုပြင်ဆောင်ရွက်နေမှု လုပ်ငန်းခွင်နေရာသို့ရောက်ရှိပြီး လုပ်ငန်းဆောင်ရွက်နေမှုအခြေအနေများနှင့် ရေစီးအားကြောင့် ထိခိုက်ပျက်စီးခဲ့မှုများကို လိုက်လံကြည့်ရှုစစ်ဆေးကာ လုပ်ငန်းဆောင်ရွက်နေသူများအား ရင်းရင်းနှီးနှီး နှုတ်ဆက်သည်။

စာမျက်နှာ ၄ သို့



နိုင်ငံတော်စီမံအုပ်ချုပ်ရေးကောင်စီဥက္ကဋ္ဌ နိုင်ငံတော်ဝန်ကြီးချုပ် ဗိုလ်ချုပ်မှူးကြီး မင်းအောင်လှိုင် ရေကြီးရေလျှံမှုကြောင့် ထိခိုက်ပျက်စီးမှုဖြစ်ပေါ်ခဲ့သည့် သာစည်-မန္တလေး မီးရထားလမ်းပေါ်ရှိ စမုံချောင်းတံတား ပျက်စီးမှုအခြေအနေများကို ကြည့်ရှုစစ်ဆေးစဉ်။



နိုင်ငံတော်စီမံအုပ်ချုပ်ရေးကောင်စီဥက္ကဋ္ဌ နိုင်ငံတော်ဝန်ကြီးချုပ် ဗိုလ်ချုပ်မှူးကြီး မင်းအောင်လှိုင် တံတားအမှတ် ၆၉၁ (အစုန်)ပျက်စီးခဲ့မှုအား Triple Double Bailey တံတား ပေ ၉၀ ထိုးခြင်းလုပ်ငန်းဆောင်ရွက်နေမှုများကို ကြည့်ရှုစစ်ဆေးစဉ်။



နိုင်ငံတော်စီမံအုပ်ချုပ်ရေးကောင်စီဥက္ကဋ္ဌ နိုင်ငံတော်ဝန်ကြီးချုပ် ဗိုလ်ချုပ်မှူးကြီး မင်းအောင်လှိုင်အား ရန်ကုန်-မန္တလေး လမ်းပိုင်းနှင့် သာစည် - ရွှေညောင် - တောင်ကြီး လမ်းပိုင်း ရထားလမ်း ရေတိုက်စားမှုကြောင့် ထိခိုက်ပျက်စီးခဲ့မှုများနှင့် လမ်းပိုင်း ပြန်လည် ဖွင့်လှစ်နိုင်ရေး ဆောင်ရွက်သွားမည့် အခြေအနေများကို တာဝန်ရှိသူတစ်ဦးက ရှင်းလင်းတင်ပြစဉ်။

စာမျက်နှာ ၃ မှ

ထိုသို့ လိုက်လံကြည့်ရှုစစ်ဆေးစဉ် ကောင်စီဝင်၊ ပို့ဆောင်ရေးနှင့် ဆက်သွယ်ရေးဝန်ကြီးဌာန ပြည်ထောင်စုဝန်ကြီး ဗိုလ်ချုပ်ကြီး မြထွန်းဦးနှင့် တာဝန်ရှိသူများက ရန်ကုန်-မန္တလေးလမ်းပိုင်းနှင့် သာစည်-ရွှေညောင် - တောင်ကြီး လမ်းပိုင်း ရထားလမ်း ရေတိုက်စားမှုကြောင့် ထိခိုက်ပျက်စီးခဲ့မှုများနှင့် လမ်းပိုင်း ပြန်လည်ဖွင့်လှစ်နိုင်ရေး ဆောင်ရွက်သွားမည့် အခြေအနေများကို ရှင်းလင်းတင်ပြသည်။ ရှင်းလင်းတင်ပြမှုများအပေါ် နိုင်ငံတော်စီမံအုပ်ချုပ်ရေးကောင်စီ ဥက္ကဋ္ဌ နိုင်ငံတော်ဝန်ကြီးချုပ်က ယခုထိခိုက်ပျက်စီးခဲ့မှုများကို ကြည့်၍ ရေအလုံးအရင်းဖြင့် စီးဆင်းမှုအားမည်မျှပြင်းထန်မည်ကို ခန့်မှန်း၍ ရန်ကြောင်း၊ မိုးသည်းထန်စွာ ရွာသွန်းခဲ့စဉ် ရှမ်းကုန်းပြင်မြင့် ဘက်မှ စီးဆင်းလာခဲ့သည့် ရေစီးကြောင်းများနှင့် ၎င်းရေစီးကြောင်းများနှင့်အတူ မျောပါလာသည့် သစ်လုံးသစ်တုံးများ၊ နန်းအနည်အနှစ်များကြောင့်လည်း ရေစီးဆင်းရာ လမ်းကြောင်းတစ်လျှောက် ထိခိုက်ပျက်စီးမှု ပိုမိုများပြားခဲ့ရခြင်းဖြစ်ကြောင်း၊ ပြန်လည်ပြုပြင်မှုများကို ဆောင်ရွက်ရာတွင် ရေရှည်တည်တံ့ခိုင်မြဲရေး၊ အရည်အသွေးပြည့်မီရေးကို ဦးစားပေး ဆောင်ရွက်သွားရန်လိုပြီး နောင်အလားတူဖြစ်ရပ်မျိုး ဖြစ်ပေါ်လာပါက ခံနိုင်ရည်ရှိစေရေးအတွက် စနစ်တကျ သုတေသနပြုတွက်ချက်၍ ဆောင်ရွက်သွားရန် လိုကြောင်း၊ ပြုပြင်မည့်ရထားလမ်းပိုင်းနေရာများနှင့် အသစ်တည်ဆောက်မည့် ရထားလမ်းပိုင်းနေရာများ၌ ရေဝင်ရေထွက်ကောင်းမွန်မှုရှိစေရေး ဆောင်ရွက်သွားရန်လိုသကဲ့သို့ တံတားနေရာများ၌ အရှိန်အဟုန်ဖြင့် စီးဆင်းလာမည့် ရေစီးကြောင်းအရှိန်ကို ထိန်းနိုင်မည့် ကျောက်စီနံရံများ ဆောင်ရွက်ခြင်း၊ ချောင်းဖြောင့်ခြင်းတို့ကိုလည်း ထည့်သွင်းဆောင်ရွက်သွားရန် လိုကြောင်း၊ အဆက်အသွယ် ပြတ်တောက်မှုမရှိစေရေး ဆောင်ရွက်သွားရန်နှင့် လုပ်ငန်းဆောင်ရွက်မှုများ အချိန်မီပြီးစီးအောင် စီမံဆောင်ရွက်သွားရန် လိုကြောင်း ဖြင့် မှာကြားသည်။

စားသောက်ဖွယ်ရာများပေးအပ်

ထို့နောက် နိုင်ငံတော်စီမံအုပ်ချုပ်ရေးကောင်စီ ဥက္ကဋ္ဌ နိုင်ငံတော် ဝန်ကြီးချုပ်သည် တံတားအမှတ် ၆၉၁ (အစုန်)၏ သံပေါင် လေးခုပြုတ်ကျခဲ့ပြီး တိုင် အမှတ် ၃ ရေစီးအားဖြင့် မျောပါ ပျက်စီးခဲ့မှုအား Triple Double Bailey တံတား ပေ ၉၀ ထိုးခြင်း လုပ်ငန်းဆောင်ရွက်နေမှုများကို ကြည့်ရှုစစ်ဆေးပြီး မီးရထားလမ်း ပြုပြင်နေသည့် ဝန်ထမ်းများအတွက် စားသောက်ဖွယ်ရာများ ချီးမြှင့်ပေးအပ်သည်။

ကြည့်ရှုစစ်ဆေး

ဆက်လက်၍ နိုင်ငံတော်စီမံအုပ်ချုပ်ရေးကောင်စီ ဥက္ကဋ္ဌ နိုင်ငံတော်ဝန်ကြီးချုပ်နှင့် အဖွဲ့ဝင်များသည် အဆိုပါ တံတားပြုပြင်နေမှုနေရာမှ သဲတောဘူတာအထိ ရထားစီးနင်းလိုက်ပါခဲ့ပြီး သဲတောဘူတာသို့ ရောက်ရှိပြီးနောက် သဲတော - ဝမ်းတွင်း - မိတ္ထီလာ လမ်းကြောင်းအတိုင်း မော်တော်ယာဉ်များဖြင့် ထွက်ခွာခဲ့ကာ လမ်းကြောင်းတစ်လျှောက် ဒေသဖွံ့ဖြိုးတိုးတက်ရေး ဆောင်ရွက်ထားရှိမှုများ၊ စိုက်ပျိုးရေးလုပ်ငန်း ဆောင်ရွက် ထားရှိမှုများကို ကြည့်ရှု စစ်ဆေးခဲ့ကြောင်း သတင်းရရှိသည်။

သတင်းစဉ်



နိုင်ငံတော်စီမံအုပ်ချုပ်ရေးကောင်စီဥက္ကဋ္ဌ နိုင်ငံတော်ဝန်ကြီးချုပ် ဗိုလ်ချုပ်မှူးကြီး မင်းအောင်လှိုင် မီးရထားလမ်း ပြုပြင်နေသည့် ဝန်ထမ်းများအတွက် စားသောက်ဖွယ်ရာများ ချီးမြှင့်ပေးအပ်စဉ်။

ရပ်စောက်၌ အမျိုးသမီးအပ်ချုပ်စက်သင်တန်းဆင်းပွဲနှင့် ဒေသဖွံ့ဖြိုးရေးလုပ်ငန်းသုံးပစ္စည်းများ ပေးအပ်

ရပ်စောက် စက်တင်ဘာ ၂၉

ရှမ်းပြည်နယ် အသေးစားစက်မှုလက်မှုလုပ်ငန်းဦးစီးဌာနမှ အမျိုးသမီးများဝင်ငွေတိုးရေးအတွက်ဖွင့်လှစ်သည့်အပ်ချုပ်စက်သင်တန်းဆင်းပွဲနှင့် ဒေသဖွံ့ဖြိုးရေးလုပ်ငန်းသုံးပစ္စည်းများ ပေးအပ်ပွဲအခမ်းအနားကို ယမန်နေ့က ယမ်းတွင်းငါးကြောင်ကျေးရွာအုပ်စုရတနာပုံကျေးရွာဓမ္မာရုံ၌ ကျင်းပသည်။

အခမ်းအနားတွင် ရှမ်းပြည်နယ် အသေးစားစက်မှုလက်မှုလုပ်ငန်းဦးစီးဌာနမှ ညွှန်ကြားရေးမှူး ဦးစိုးနိုင်ထူးက အမှာစကားပြောကြားသည်။

ဆက်လက်၍ အပ်ချုပ်စက်၊ ဘီတင်စက်၊ ဓားစက်၊ ထုပ်သီးရိုက်ခုံ၊ မီးပူ စသည့်ဒေသဖွံ့ဖြိုးရေးလုပ်ငန်းသုံးပစ္စည်းများကို ရှမ်းပြည်နယ် အသေးစားစက်မှုလက်မှု လုပ်ငန်းဦးစီးဌာနမှ ညွှန်ကြားရေးမှူးနှင့် မြို့နယ်စီမံအုပ်ချုပ်ရေးအဖွဲ့မှ တာဝန်ရှိသူများက ပေးအပ်ရာ သင်တန်းသားများက လက်ခံရယူခဲ့ကြောင်း သိရသည်။(ယာပုံ)

မြို့နယ်(ပြန်/ဆက်)







နိုင်ငံတော်စီမံအုပ်ချုပ်ရေးကောင်စီဥက္ကဋ္ဌ နိုင်ငံတော်ဝန်ကြီးချုပ် ဗိုလ်ချုပ်မှူးကြီး မင်းအောင်လှိုင် မိတ္ထီလာခရိုင်အတွင်းရှိ ဌာနဆိုင်ရာတာဝန်ရှိသူများ၊ မြို့မိမြို့ဖများအား တွေ့ဆုံ၍ ဒေသဖွံ့ဖြိုးတိုးတက်ရေးဆိုင်ရာများ ဆွေးနွေးပြောကြားစဉ်။

နိုင်ငံတော်စီမံအုပ်ချုပ်ရေးကောင်စီဥက္ကဋ္ဌ နိုင်ငံတော်ဝန်ကြီးချုပ် ဗိုလ်ချုပ်မှူးကြီးမင်းအောင်လှိုင် မိတ္ထီလာခရိုင်အတွင်းရှိ ဌာနဆိုင်ရာတာဝန်ရှိသူများ၊ မြို့မိမြို့ဖများအား တွေ့ဆုံ၍ ဒေသစီးပွားဖွံ့ဖြိုးတိုးတက်ရေးဆိုင်ရာများ ဆွေးနွေးပြောကြား

မိတ္ထီလာဒေသ၏ အခြေခံကောင်းများကို အကျိုးရှိရှိအသုံးချ၍ ဖွံ့ဖြိုးတိုးတက်သည့် စံပြဒေသတစ်ခုဖြစ်စေရေး အတူတကွဝိုင်းဝန်းကြိုးပမ်းဆောင်ရွက်ကြရမည်

- **မိတ္ထီလာဒေသနှင့်ပတ်သက်၍ မြန်မာနိုင်ငံ၏ အရှေ့အနောက်တောင်မြောက်ဆုံးသည့် နေရာတွင်ရှိပြီး လမ်းပန်းဆက်သွယ်ရေး၊ ကူးသန်းရောင်းဝယ်ရေးနှင့်ပတ်သက်၍ အချက်အချာကျသည့် လမ်းဆုံမြို့တစ်ခုဖြစ်**
- **နေပြည်တော်ကောင်စီနယ်မြေကို ဖွံ့ဖြိုးတိုးတက်အောင် ဆောင်ရွက်သကဲ့သို့ မိတ္ထီလာဒေသကိုလည်း စံပြနေရာတစ်ခုအဖြစ် ဖွံ့ဖြိုးတိုးတက်အောင် ဆောင်ရွက်နေခြင်းဖြစ်**
- **တည်နေရာအနေအထားအရ နိုင်ငံ၏အလယ်ပိုင်းဒဂရီသည့်အပြင် ကုန်သွယ်မှုတွင် ဗဟိုကျပြီး အချက်အချာကျသည့် မြို့တစ်မြို့ဖြစ်သကဲ့သို့ ပညာရေးနှင့်ပတ်သက်၍ လည်း တက္ကသိုလ်၊ ကောလိပ်များ ပြည့်စုံစွာတည်ရှိသည့် ခရိုင်တစ်ခုဖြစ်**

နေပြည်တော် စက်တင်ဘာ ၂၉

နိုင်ငံတော်စီမံအုပ်ချုပ်ရေးကောင်စီဥက္ကဋ္ဌ နိုင်ငံတော်ဝန်ကြီးချုပ် ဗိုလ်ချုပ်မှူးကြီး မင်းအောင်လှိုင်သည် မိတ္ထီလာခရိုင်အတွင်းရှိ ဌာနဆိုင်ရာတာဝန်ရှိသူများ၊ မြို့မိမြို့ဖများအား ယနေ့မွန်းလွဲပိုင်းတွင် မိတ္ထီလာမြို့ရှိကန်တော်မင်္ဂလာခန်းမ၌ တွေ့ဆုံ၍ ဒေသဖွံ့ဖြိုးတိုးတက်ရေးဆိုင်ရာများ ဆွေးနွေးပြောကြားသည်။

အဆိုပါတွေ့ဆုံပွဲသို့ နိုင်ငံတော်စီမံအုပ်ချုပ်ရေးကောင်စီဥက္ကဋ္ဌ နိုင်ငံတော်ဝန်ကြီးချုပ်နှင့်အတူ ကောင်စီဝတ္ထုဖက်အတွင်းရေးမှူး ဗိုလ်ချုပ်ကြီးရဲဝင်းဦး၊ ကောင်စီဝင်များဖြစ်ကြသည့် ဗိုလ်ချုပ်ကြီး မောင်မောင်အေး၊ ဒုတိယဗိုလ်ချုပ်ကြီး ရာပြည့်နှင့် ပြည်ထောင်စုဝန်ကြီးများဖြစ်ကြသည့် ဦးမင်းနောင်၊ ဦးလှမိုးနှင့် ဒေါက်တာညွန့်ဇေ၊ မန္တလေးတိုင်းဒေသကြီး ဝန်ကြီးချုပ် ဦးမျိုးအောင်၊ ကာကွယ်ရေးဦးစီးချုပ်ရုံး(ကြည်း)မှ အဆင့်မြင့်တပ်မတော်အရာရှိကြီးများ၊ မန္တလေးတိုင်းဒေသကြီး အစိုးရအဖွဲ့ဝင်များ၊ မိတ္ထီလာခရိုင်အတွင်းရှိ ခရိုင်နှင့်မြို့နယ်အဆင့် ဌာနဆိုင်ရာတာဝန်ရှိသူများ၊ အုပ်ချုပ်ရေးမှူးများ၊ မြို့မိမြို့ဖများတက်ရောက်ကြသည်။

ဒေသဆိုင်ရာအချက်အလက်များနှင့် ဒေသဖွံ့ဖြိုးတိုးတက်ရေးဆောင်ရွက်နေမှုများအား ရှင်းလင်းတင်ပြ

ဦးစွာ မိတ္ထီလာခရိုင် အုပ်ချုပ်ရေးမှူး ဦးဇော်တင်မိုးက နိုင်ငံတော်စီမံအုပ်ချုပ်ရေးကောင်စီဥက္ကဋ္ဌ နိုင်ငံတော်ဝန်ကြီးချုပ် မိတ္ထီလာခရိုင်အတွင်းသို့ လာရောက်ခဲ့သည့် ခရီးစဉ်အတွင်း လမ်းညွှန်မှာကြား ချက်များအပေါ် လိုက်နာဆောင်ရွက်၍ အကောင်အထည်ဖော်ဆောင်ရွက်လျက်ရှိမှု၊ စိုက်ပျိုးရေးနှင့် မွေးမြူရေးလုပ်ငန်းများတိုးတက်စေရေးဆောင်ရွက်လျက်ရှိမှု၊ ကုန်ထုတ်လုပ်မှုများ တိုးတက်စေရေး ဆောင်ရွက်လျက်ရှိမှု၊ ဝါစိုက်ပျိုးမှုနှင့်ထုတ်လုပ်မှု တိုးတက်စေရေးဆောင်ရွက်လျက်ရှိမှု၊ ခရိုင်အတွင်းရှိ လမ်းကြိုးများ၊ မြို့၊ ရွာချင်းဆက်လမ်းများ ဝဲ၊ ယာ၌ အရိပ်ရပင်များ စိုက်ပျိုးထားရှိမှုနှင့် ရှင်သန်ဖြစ်ထွန်းမှု၊ ပညာရည်မြင့်မားရေး အားပေးဆောင်ရွက်လျက်ရှိမှု၊ ဒေသဖွံ့ဖြိုးတိုးတက်စေရေးအတွက် ဒေသ၏အခြေခံကောင်းများကို အကျိုးရှိစွာအသုံးချနိုင်ရေး ကြိုးပမ်းအကောင်အထည်ဖော်ဆောင်ရွက်လျက်ရှိမှု အခြေအနေများကို ရှင်းလင်းတင်ပြသည်။

ယင်းနောက် မန္တလေးတိုင်းဒေသကြီး ဝန်ကြီးချုပ် ဦးမျိုးအောင်က မိတ္ထီလာခရိုင်ဆိုင်ရာအချက်အလက်များနှင့် ခရိုင်ဖွံ့ဖြိုးတိုးတက်ရေးအတွက် အကောင်အထည်ဖော်ဆောင်ရွက်လျက်ရှိမှု အခြေအနေများကို ဖြည့်စွက်ဆွေးနွေးတင်ပြသည်။

သက်ဆိုင်ရာကဏ္ဍအလိုက် ဆွေးနွေးပြောကြား

ထို့နောက်တက်ရောက်လာကြသည့်ပြည်ထောင်စုဝန်ကြီးများက သက်ဆိုင်ရာကဏ္ဍအလိုက် ဆွေးနွေးပြောကြားရာတွင် မိတ္ထီလာခရိုင်အတွင်း ခွင့်ပြုပေးထားသည့် စိုက်ပျိုးမြေများအား အခြားနည်းများဖြင့် သုံးစွဲမှုမရှိစေရေး၊ မြေအသုံးချမှုများနှင့် ပတ်သက်၍ ချမှတ်ထားသည့် စည်းမျဉ်းဥပဒေအတိုင်းသာဖြစ်စေရေး ကြပ်မတ်ဆောင်ရွက်လျက်ရှိမှု၊ ခရိုင်အတွင်း ရေကြီးရေလျှံမှုကြောင့် ထိခိုက်ပျက်စီးခဲ့ရသည့် စိုက်ကများ၌ အကျိုးရှိပြီး ဈေးကွက်ရနိုင်မည့် သီးနှံများ ပြန်လည်စိုက်ပျိုးနိုင်ရေး ပေါ်းစပ်ညှိနှိုင်း ဆောင်ရွက်ပေးလျက်ရှိမှု၊ စိုက်ပျိုးရေးတောင်သူများ လုပ်ငန်းအဆင်ပြေစေရေးအတွက် စိုက်ပျိုးရေး၊ မွေးမြူရေးနှင့် ဆည်မြောင်းဝန်ကြီးဌာနမှ ဆည်၊ တမံများ၊ ရေထုတ်မြောင်းများကို စနစ်တကျပြုပြင် ထိန်းသိမ်းဆောင်ရွက်လျက်ရှိမှုနှင့် ဆည်ရေသောက်ဧရိယာများအတွက် ရေရှိရေးစီမံဆောင်ရွက်လျက်ရှိမှု၊ ကျေးလက်နေပြည်သူများ၏ လူမှုစီးပွားဘဝဖွံ့ဖြိုးတိုးတက်ရေးအတွက် သမဝါယမအသင်းအဖွဲ့များဖွဲ့စည်းခြင်း၊ မြစ်မိစ်ရောင်စီမံကိန်းများ ဆောင်ရွက်ပေးခြင်းတို့ဖြင့် ဆောင်ရွက်လျက်ရှိမှု၊ ဆောင်းသီးနှံများစိုက်ပျိုးရာတွင် ဆီထွက်သီးနှံများအတွက် မျိုးကောင်းမျိုးသန့်များရရှိရေး၊ သွင်းအားစုများ ရရှိရေးအတွက် ဆောင်ရွက်ပေးလျက်ရှိမှု၊ မိတ္ထီလာခရိုင်အတွင်း ပညာရည်ဖွံ့ဖြိုးတိုးတက်ရေးအတွက် လိုအပ်သည်များ ဖြည့်ဆည်းဆောင်ရွက်ပေးလျက်ရှိမှု အခြေအနေများကို အသီးသီးဆွေးနွေးပြောကြားကြသည်။

မိတ္ထီလာခရိုင်သည် ဗဟိုအချက်အချာကျပြီး အခြေခံကောင်းများကို ပိုင်ဆိုင်ထားသည့်ဒေသတစ်ခုဖြစ်

ဆက်လက်၍ နိုင်ငံတော်စီမံအုပ်ချုပ်ရေးကောင်စီဥက္ကဋ္ဌ နိုင်ငံတော်ဝန်ကြီးချုပ်က ဆွေးနွေးပြောကြားရာတွင် မိတ္ထီလာဒေသနှင့် ပတ်သက်၍ မြန်မာနိုင်ငံ၏ အရှေ့အနောက်တောင်မြောက်ဆုံးသည့် နေရာတွင်ရှိပြီး လမ်းပန်းဆက်သွယ်ရေး၊ ကူးသန်းရောင်းဝယ်ရေးနှင့်ပတ်သက်၍ အချက်အချာကျသည့်လမ်းဆုံမြို့တစ်ခုဖြစ်ကြောင်း၊ မိတ္ထီလာဒေသ၏အကျယ်အဝန်းနှင့် နေပြည်တော်ကောင်စီနယ်မြေ၏ အကျယ်အဝန်းမှာ ကွာဟမှုအနည်းငယ်သာရှိသကဲ့သို့ လူဦးရေအနေဖြင့်လည်း မိတ္ထီလာတွင် ၉ သိန်းကျော်ခန့်ရှိပြီး နေပြည်တော်တွင် ၁ သန်းကျော်ခန့်ရှိကြောင်း၊ နေပြည်တော်ကောင်စီနယ်မြေကို ဖွံ့ဖြိုးတိုးတက်အောင် ဆောင်ရွက်သကဲ့သို့ မိတ္ထီလာဒေသကိုလည်း စံပြနေရာတစ်ခုအဖြစ် ဖွံ့ဖြိုးတိုးတက်အောင် ဆောင်ရွက်နေခြင်းဖြစ်ကြောင်း၊ တည်နေရာအနေအထားအရ နိုင်ငံ၏အလယ်ပိုင်းဒဂရီသည့်အပြင် ကုန်သွယ်မှုတွင် ဗဟိုကျပြီး အချက်အချာကျသည့် မြို့တစ်မြို့ဖြစ်သကဲ့သို့ ပညာရေးနှင့် ပတ်သက်၍လည်း တက္ကသိုလ်၊ ကောလိပ်များ ပြည့်စုံစွာတည်ရှိသည့် ခရိုင်တစ်ခုဖြစ်ကြောင်း၊ သွားလာမှုနှင့်ပတ်သက်၍လည်း အဆင်ပြေလွယ်ကူသည့် မြေအနေအထားကို ပိုင်ဆိုင်ထားသည့် ဒေသတစ်ခုဖြစ်သဖြင့် လုပ်ငန်းများဆောင်ရွက်ရာတွင် အဆင်ပြေချောမွေ့သည့် ဒေသတစ်ခုဖြစ်ကြောင်း။

ပညာရေးကဏ္ဍကို မြှင့်တင်ဆောင်ရွက်ပေးခြင်းဖြင့် နိုင်ငံတော်၏ အနာဂတ်ကို ပုံဖော်ပေးနိုင်ရမည်

ပညာရေးနှင့်ပတ်သက်၍လည်း အခြေခံကောင်းများစွာကို ပိုင်ဆိုင်ထားရှိပြီးဖြစ်သည့် ဒေသတစ်ခုဖြစ်ရှိသဖြင့် ပညာရေးအားပေးမြှင့်တင်ဆောင်ရွက်ကြရန်လိုကြောင်း၊ ပညာရည်မြှင့်တင်ရေးနှင့် ပတ်သက်၍ မိမိတို့နိုင်ငံတွင် KG + 12 အထိ တက်ရောက်နိုင်သည့် လူဦးရေ၏ ၆၀ ရာခိုင်နှုန်းခန့်သာ ပညာသင်ကြားနေကြကြောင်း၊ ၂၀၁၉ ခုနှစ်နောက်ပိုင်းတွင် ကျောင်းတက်ရောက်မှုများ လျော့နည်းလာခဲ့ကြောင်း၊ ကိုဗစ်-၁၉ ရောဂါဖြစ်ပွားခြင်းများကြောင့်လည်း စာသင်ကျောင်းများကို ပိတ်ထားခဲ့ရကြောင်း၊ အနာဂတ်တွင်ခေတ်မီနိုင်ငံတော်ကို တည်ဆောက်ရေးအတွက် အသိပညာ၊ အတတ်ပညာနှင့်ပြည့်စုံသည့် လူသားအရင်းအမြစ်ကောင်းများစွာကို မွေးထုတ်ပေးနိုင်ရန်လိုကြောင်း၊ ထို့ပြင် စည်းကမ်းစနစ်ကျနသည့် လူ့အဖွဲ့အစည်းတစ်ရပ်ကိုလည်း ပုံဖော်ပေးနိုင်ရမည်ဖြစ်ကြောင်း၊ **"အမျိုးသားစည်းကမ်းအစ စာသင်ကျောင်းက"** ဆိုသည့်အတိုင်း

စာမျက်နှာ ၆ သို့



နိုင်ငံတော်စီမံအုပ်ချုပ်ရေးကောင်စီဥက္ကဋ္ဌ နိုင်ငံတော်ဝန်ကြီးချုပ် ဗိုလ်ချုပ်မှူးကြီး မင်းအောင်လှိုင်နှင့် အဖွဲ့ဝင်များ မိတ္ထီလာမြို့၌ ကျောင်းသားစုပေါင်းခန်းမ ဆောက်လုပ်မည့်လျာထားမြေနေရာအား ကြည့်ရှုစဉ်။

စာမျက်နှာ ၅ မှ

အနာဂတ်၏ ကလေးငယ်များသည် ပညာသင်ကြားချိန်တွင် ဆရာ၊ ဆရာမများ၏ သွန်သင်ဆုံးမမှုများကို ခံယူခဲ့ကြရမည်ဖြစ်ကြောင်း၊ ကျောင်းလုံးဝမနေခဲ့ရသူများထက် ကျောင်းတက်ရောက်ခဲ့သည့် ကလေးငယ်များသည် စည်းကမ်းပိုမိုကောင်းမွန်သည်ကို တွေ့မြင်ရမည်ဖြစ်ပြီး တက်ရောက်ခဲ့ရသည့် အတန်းအလိုက် စိတ်ဓာတ်နှင့် စည်းကမ်းများ လိုက်နာမှု ကွာဟသွားမည်ဖြစ်ကြောင်း၊ အနည်းဆုံးအဆင့် KG + 12 အထိ သင်ကြားနိုင်မည်ဆိုပါက စည်းကမ်းများ ကောင်းမွန်လာမည်ဖြစ်ကြောင်း။

ထို့ကြောင့် ဆရာ၊ ဆရာမများအနေဖြင့် စနစ်တကျသင်ကြားပေးမည်ဆိုပါက စိတ်ဓာတ်စည်းကမ်းကောင်းမွန်သည့် အဖိုးတန်မျိုးဆက်သစ်လူငယ်များကို မွေးထုတ်ပေးနိုင်မည်ဖြစ်ကြောင်း၊ ပညာရေးကဏ္ဍမြှင့်တင်ရေးအတွက် မိမိတို့အနေဖြင့် ကြိုးပမ်းဆောင်ရွက်လျက်ရှိပြီး နိုင်ငံ၏ အနာဂတ်ဖွံ့ဖြိုးတိုးတက်ရေးအတွက် ပညာတတ်များ ပေါကြွယ်ဝအောင် ဆောင်ရွက်သွားရမည်ဖြစ်ကြောင်း၊ လက်ရှိအချိန်တွင် မိမိတို့နိုင်ငံမှ ပြည်ပနိုင်ငံများသို့ သွားရောက်၍ အလုပ်လုပ်ကိုင်နေသူများရှိကြောင်း၊ နိုင်ငံတွင်းရှိ စိုက်ပျိုးမွေးမြူရေးလုပ်ငန်းများကို အခြေခံသည့် ကုန်ထုတ်လုပ်ငန်းများကို ဖွံ့ဖြိုးတိုးတက်အောင်ဆောင်ရွက်ပေးနိုင်မည်ဆိုပါက အလုပ်အကိုင် အခွင့်အလမ်းများကိုလည်း ဖော်ဆောင်ပေးနိုင်မည်ဖြစ်ကြောင်း၊ ထိုသို့ ဆောင်ရွက်နိုင်ရန်အတွက် ခေတ်မီစိုက်ပျိုးမွေးမြူရေးလုပ်ငန်းများကို အောင်မြင်စွာ ဆောင်ရွက်နိုင်သည့် အတတ်ပညာရှင်များ လိုအပ်မည်ဖြစ်ကြောင်း၊ ထို့ကြောင့် စိုက်ပျိုးမွေးမြူရေးနှင့် စက်မှုဆိုင်ရာ လူသားအရင်းအမြစ်များ မွေးထုတ်ပေးနိုင်ရေး ခရိုင်များအားလုံး၌ စိုက်ပျိုးရေး၊ မွေးမြူရေးနှင့် စက်မှုအထက်တန်းကျောင်းများကို ဖွင့်လှစ်သင်ကြားပေးလျက်ရှိကြောင်း၊ စိုက်ပျိုးမွေးမြူရေးလုပ်ငန်းများကို မိရိုးဖလာနည်းလမ်းများအတိုင်း ဆောင်ရွက်ခြင်းထက် ခေတ်မီသည့် စိုက်ပျိုးမွေးမြူရေးနည်းပညာများကို အသုံးချနိုင်ရန် လိုကြောင်း၊ ထိုသို့ဆောင်ရွက်မှသာလျှင် အထွက်နှုန်းများ တိုးတက်လာမည်ဖြစ်ပြီး လူမှုစီးပွားဘဝများလည်း ဖွံ့ဖြိုးတိုးတက်လာမည်ဖြစ်ကြောင်း၊ ထို့ကြောင့် ပညာရည်မြှင့်တင်ရေးလုပ်ငန်းများကို မဖြစ်မနေဆောင်ရွက်ခြင်းဖြင့် ဒေသဖွံ့ဖြိုးတိုးတက်ရေးကို များစွာဆောင်ရွက်နိုင်မည်ဖြစ်ပြီး လူမှုဘဝများ တိုးတက်အောင်ဆောင်ရွက်နိုင်မည်ဖြစ်သဖြင့် အားပေးဆောင်ရွက်ကြရေလိုကြောင်း။

စိုက်ပျိုးမွေးမြူရေးလုပ်ငန်းများကို အောင်မြင်အောင်ဆောင်ရွက်ခြင်းဖြင့် ဒေသလူမှုစီးပွားဘဝများ ဖွံ့ဖြိုးတိုးတက်လာမည်

မိမိတို့နိုင်ငံတွင် စိုက်ပျိုးရေးနှင့်ပတ်သက်၍ မိရိုးဖလာစိုက်ပျိုးခြင်းများကို ဆောင်ရွက်လျက်ရှိပြီး မိတ္ထီလာခရိုင်အတွင်း ဆန်ဖူလုံမှုအနေဖြင့် နည်းပါးနေသေးသည်ကို တွေ့ရှိရကြောင်း၊ တစ်ဇကချင်း အထွက်နှုန်းများ ပန်းတိုင်ရည်မှန်းချက် ပြည့်မီစေရေး ဆောင်ရွက်သွားရမည်ဖြစ်ကြောင်း၊ ဒေသအတွင်း စိုက်ပျိုးသမျှအကျိုးကို ခံစားနိုင်ရန်လိုကြောင်း၊ နိုင်ငံတော်အနေဖြင့်လည်း တတ်နိုင်သမျှ ကူညီဆောင်ရွက်ပေးသွားမည်ဖြစ်ကြောင်း၊ စပါးစိုက်ပျိုးမှုများ တစ်ဇကအထွက်နှုန်းတိုးတက်အောင် ဆောင်ရွက်နိုင်မည်ဆိုပါက ဆန်ဖူလုံမှုများ တိုးတက်လာပြီး ဒေသဝင်ငွေကိုပိုမိုရရှိစေမည်ဖြစ်ကြောင်း၊ ဒေသတွင်း၌ အခြေခံစားကုန်များ ဖူလုံမှုမရှိပါက ပြင်ပမှ ဝယ်ယူစားသုံးရမည်ဖြစ်ပြီး ဒေသတွင်းမှငွေများ ပြင်ပသို့ ရောက်ရှိသွားမည်ဖြစ်ကြောင်း၊ စိုက်ပျိုးရေးလုပ်ငန်းများတွင် အထွက်နှုန်းပိုမိုတိုးတက်အောင် ဆောင်ရွက်နိုင်မည်ဆိုပါက ဒေသတွင်း လည်ပတ်သုံးစွဲငွေများ ပိုမိုများပြားလာမည်ဖြစ်ကြောင်း၊ စိုက်ပျိုးရေးလုပ်ငန်းများအပြင် ဒေသတွင်း မွေးမြူရေးလုပ်ငန်းများကို အောင်မြင်အောင် ဆောင်ရွက်ခြင်းဖြင့်လည်း ဒေသ၏လူမှုစီးပွားဘဝကို ဖွံ့ဖြိုးစေနိုင်မည်ဖြစ်ကြောင်း၊ ထို့ကြောင့် စိုက်ပျိုးမွေးမြူရေးလုပ်ငန်းများတိုးတက်စေရေး တာဝန်ရှိသူများအနေဖြင့် အလေးထားဆောင်ရွက်ပေးကြစေလိုကြောင်း။

မိတ္ထီလာခရိုင်သည် ဝါနှင့်ပတ်သက်၍ အတိုင်းအတာတစ်ခုအထိထွက်ရှိသည့် ဒေသတစ်ခုဖြစ်သဖြင့် ဝါနှင့်ပတ်သက်သည့်စက်ရုံများ ဖွံ့ဖြိုးတိုးတက်ရေးအတွက်လည်း အဖြင့်ကျယ်ကျယ်ဖြင့် ကြိုးပမ်းဆောင်ရွက်ရမည်ဖြစ်ကြောင်း၊ ထွက်ရှိလာသည့် ဝါဂွမ်းများမှ အဆင့်မီသည့်ချည်ထည်ပစ္စည်းများ အဆင့်အထိ တိုးတက်ထုတ်လုပ်နိုင်မည်ဆိုပါက ပြည်ပမှ အထည်အလိပ်နှင့်ချည်ထည်များ တင်သွင်းနေရမှုကို လျော့ချနိုင်မည်ဖြစ်ပြီး ပြည်တွင်းလိုအပ်ချက်ပြည့်မီပါက ပြည်ပသို့လည်းတင်ပို့နိုင်မည်ဖြစ်ကြောင်း၊ ထို့ကြောင့် မိတ္ထီလာဒေသအနေဖြင့် ဒေသတွင်းဖြစ်ထွန်းသည့် ဝါစိုက်ပျိုးထုတ်လုပ်မှုလုပ်ငန်းများကို တိုးတက်အောင်ဆောင်ရွက်ခြင်း၊ နိုင်ငံ၏ချည်ထည်၊ အထည်အလိပ်လုပ်ငန်းများ၌ ဦးဆောင်ဒေသတစ်ခု၊ စံပြခရိုင်တစ်ခုအဖြစ် ဖြစ်ပေါ်လာအောင် ကြိုးပမ်းဆောင်ရွက်ခြင်းဖြင့် ဒေသ၏လူမှုစီးပွားဘဝကို ဖွံ့ဖြိုးတိုးတက်လာစေမည်ဖြစ်ကြောင်း။

စိုက်ပျိုးမွေးမြူရေးလုပ်ငန်းများဆောင်ရွက်ရာတွင် စုပေါင်းသမဝါယမကို ဆောင်ရွက်သည့်စနစ်ဖြင့် ဆောင်ရွက်မည်ဆိုပါက ပိုမိုထိရောက်အကျိုးရှိနိုင်ပြီး နိုင်ငံတော်အနေဖြင့်လည်း ကူညီဆောင်ရွက်ပေးသွားမည်ဖြစ်ကြောင်း၊ အထွက်နှုန်းနှင့် ပတ်သက်၍ စိုက်ပျိုးသည့် သီးနှံအမျိုးအစားများအလိုက် ကောက်ကွက်များ ပြည့်မီစေရေး ဆောင်ရွက်ရမည်ဖြစ်ကြောင်း၊ သို့မှသာ ပန်းတိုင်ရည်မှန်းချက်များ ပြည့်မီစေရေးအတွက် အခြေခံများရရှိမည်ဖြစ်ကြောင်း၊ အလားတူ စိုက်ပျိုးနည်းစနစ်များ မှန်ကန်စေရေးဆောင်ရွက်သွားရန်လည်းလိုကြောင်း၊ စနစ်တကျစိုက်ပျိုးမှုများကို ဆောင်ရွက်ခြင်းဖြင့် အထွက်နှုန်းများ တိုးတက်လာမည်ဖြစ်ကြောင်း။

မိမိတို့အနေဖြင့် မိတ္ထီလာခရိုင် ဖွံ့ဖြိုးတိုးတက်စေရေး မျှော်မှန်းဆောင်ရွက်လျက်ရှိကြောင်း၊ ထိုသို့ဆောင်ရွက်ရာတွင် သာမန်ဆောင်ရွက်နေခြင်းမျိုး မဟုတ်ဘဲ အားထည့်၍ ဆောင်ရွက်သွားရန်လိုပြီး အချိန်ကိုအကျိုးရှိစွာဖြင့် အသုံးချကြစေလိုကြောင်း၊ မိမိတို့ဒေသဖွံ့ဖြိုးတိုးတက်ရေးအတွက် ဒေသတွင်း တာဝန်ထမ်းဆောင်နေကြသူများ၊ ဒေသခံများအားလုံးက အခြင်ကျယ်ကျယ်ဖြင့် အတူတကွ ဝိုင်းဝန်းကြိုးပမ်းဆောင်ရွက်သွားကြရန် မှာကြားလိုကြောင်း ပြောကြားသည်။

တွေ့ဆုံပွဲအပြီးတွင် နိုင်ငံတော်စီမံအုပ်ချုပ်ရေးကောင်စီဥက္ကဋ္ဌ နိုင်ငံတော်ဝန်ကြီးချုပ်နှင့် အဖွဲ့ဝင်များသည် တက်ရောက်လာကြသည့် ဌာနဆိုင်ရာ တာဝန်ရှိသူများ၊ မြို့မိမြို့ဖများအား ရင်းရင်းနှီးနှီး လိုက်လံနှုတ်ဆက်ခဲ့သည်။

ယင်းနောက် နိုင်ငံတော်စီမံအုပ်ချုပ်ရေးကောင်စီဥက္ကဋ္ဌ နိုင်ငံတော်ဝန်ကြီးချုပ်နှင့် အဖွဲ့ဝင်များသည် မိတ္ထီလာမြို့၌ ကျောင်းသားစုပေါင်းခန်းမ ဆောက်လုပ်မည့်လျာထားမြေနေရာအား သွားရောက်ကြည့်ရှုပြီး တာဝန်ရှိသူများ၏ တင်ပြချက်များအပေါ် လိုအပ်သည်များ မှာကြားခဲ့ကြောင်း သတင်းရရှိသည်။

သတင်းစဉ်

စစ်တောင်းမြစ် ရေကြီးရေလျှံမှုကြောင့် နေအိမ်မျောပါ၊ ပျက်စီးခဲ့သည့် ရေဘေးသင့်ပြည်သူများအတွက် ထောက်ပံ့ငွေနှင့် အိမ်သုံးပစ္စည်းများ ပေးအပ်

တောင်ငူ စက်တင်ဘာ ၂၉

စစ်တောင်းမြစ် ရေကြီးရေလျှံမှုကြောင့် နေအိမ်မျောပါ၊ ပျက်စီးခဲ့သည့် ရေဘေးသင့်ပြည်သူများအတွက် ထောက်ပံ့ငွေနှင့် အိမ်သုံးပစ္စည်းများ ထောက်ပံ့ပေးအပ်ပွဲအခမ်းအနားကို စက်တင်ဘာ ၂၈ ရက်က တောင်ငူမြို့ ခပေါင်းခန်းမ၌ ကျင်းပသည်။

ရှေးဦးစွာ တိုင်းဒေသကြီးဝန်ကြီးချုပ် ဦးမျိုးဆွေဝင်းက တောင်ငူခရိုင် ရေကြီးရေလျှံမှုနှင့်ပတ်သက်၍ တိုင်းဒေသကြီးသဘာဝ ဘေးအန္တရာယ်ဆိုင်ရာ စီမံခန့်ခွဲမှုအဖွဲ့နှင့် တောင်ပိုင်းတိုင်းစစ်ဌေနချုပ် တိုင်းမှူး ဦးစီးသော တပ်မတော်သားများ၊ ရဲတပ်ဖွဲ့ဝင်များ၊ မီးသတ်တပ်ဖွဲ့ဝင်များ၊ ပရဟိတအဖွဲ့များ ပူးပေါင်း၍ အချိန်မီပေါင်းစပ်ဆောင်ရွက် ပေးနိုင်ခဲ့သဖြင့် လူ့အသက် အန္တရာယ်ထိခိုက်မှု အနည်းဆုံးဖြင့် ဆောင်ရွက်ပေးနိုင်ခဲ့ကြောင်း၊ သဘာဝဘေး အန္တရာယ်သည် ရောင်လွှဲ၍ မရသကဲ့သို့ မိမိ၏နေအိမ်များ၊ ပစ္စည်းများ၊ စိုက်ပျိုးထားသည့် လယ်မြေများ၊ စိုက်ပျိုး သီးနှံများအပြင် နိုင်ငံပိုင် လမ်း၊ တံတား၊ အဆောက်အအုံ၊ လျှပ်စစ်ဓာတ်တိုင်နှင့် စာသင်ကျောင်းများ ထိခိုက်ပျက်စီးခဲ့ရကြောင်း၊ တိုင်းဒေသကြီးအစိုးရအဖွဲ့အနေဖြင့် ရေဘေးသင့် ပြည်သူများ ပံ့မှန်မူလ လူနေထိုင်မှုသို့ ရောက်ရှိနိုင်ရေး အတတ်နိုင်ဆုံး ပံ့ပိုးကူညီပေးသွားမည်ဖြစ်ပြီး အနယ်နယ်အရပ်ရပ်မှ ငွေအား၊ ပစ္စည်းအားဖြင့် အသီးသီးပါဝင် လှူဒါန်းပေးကြသူများကို အထူး ကျေးဇူးတင်ရှိပါကြောင်း ပြောကြားသည်။

ထို့နောက် တိုင်းဒေသကြီးဝန်ကြီးချုပ် ဦးမျိုးဆွေဝင်း၊ တိုင်းမှူး ဗိုလ်ချုပ် ကြည်သိုက်၊ တိုင်းဒေသကြီး ဝန်ကြီးများ၊ တောင်ငူလေတပ်စခန်းဌာနချုပ်၊ ဌာနချုပ်မှူးတို့က တောင်ငူခရိုင် အတွင်း မြို့နယ် လေးမြို့နယ် မျောပါ(လုံးဝ)ပျက်စီးနေအိမ် ၅၈၅ လုံး၊ တစ်စိတ်တစ်ပိုင်း ပျက်စီး နေအိမ် အလုံး ၅၂၀ အတွက် ထောက်ပံ့ငွေကျပ် ၉၁၃ သိန်းနှင့် အိမ်သုံးပစ္စည်းများ၊ လူသုံးကုန် ပစ္စည်း ၁၆ မျိုးပါ Family Kit များ ထောက်ပံ့ပေးအပ်သည်။



ယင်းနောက် တိုင်းဒေသကြီးဝန်ကြီးချုပ်နှင့် တိုင်းမှူးတို့သည် အလှူရှင်များ၊ ရေဘေးသင့်ပြည်သူများအား ရင်းရင်းနှီးနှီး လိုက်လံနှုတ်ဆက် အားပေးစကား ပြောကြားခဲ့ကြောင်း သိရသည်။ **(အပေါ်ပုံ)**

တိုင်းဒေသကြီး(ပြန်/ဆက်)

နိုင်ငံရေးပြဿနာအား နိုင်ငံရေးနည်းလမ်းဖြင့် ဖြေရှင်းရန် နိုင်ငံတော်စီမံအုပ်ချုပ်ရေးကောင်စီ၏ ကမ်းလှမ်းဖိတ်ခေါ်ခြင်းအပေါ် အဖွဲ့အစည်းအသီးသီးမှ ကြိုဆိုထောက်ခံကြောင်း သဘောထားများထုတ်ပြန်

နေပြည်တော် စက်တင်ဘာ ၂၉

နိုင်ငံတော်စီမံအုပ်ချုပ်ရေးကောင်စီအနေဖြင့် လက်နက်ကိုင်လမ်းစဉ်နှင့် အကြမ်းဖက်လမ်းစဉ်တို့ကြောင့် နိုင်ငံတော်တွင်ဖြစ်ပေါ်ခဲ့ရသည့် ဆုံးရှုံးနစ်နာမှုများကို ထောက်ရှု၍ ထာဝရငြိမ်းချမ်းရေးနှင့် ဖွံ့ဖြိုးတိုးတက်ရေးကို ပြည်သူများနှင့်အတူ လက်တွဲဖော်ဆောင်နိုင်ရန်အလို့ငှာ နိုင်ငံတော်အား ဆန့်ကျင်တိုက်ခိုက်နေသည့် တိုင်ရင်းသားလက်နက်ကိုင်အဖွဲ့အစည်းများ၊ အကြမ်းဖက်သောင်းကျန်းသူအဖွဲ့အစည်းများ၊ အကြမ်းဖက် PDF အဖွဲ့များအား လက်နက်ကိုင်အကြမ်းဖက်တိုက်ခိုက်သည့် လမ်းစဉ်ကို စွန့်လွှတ်ကာ ပါတီနိုင်ငံရေးလမ်းကြောင်းဖြင့်သော်လည်းကောင်း၊ ရွေးကောက်ပွဲလမ်းကြောင်းမှသော်လည်းကောင်း နိုင်ငံရေးပြဿနာကို နိုင်ငံရေးနည်းလမ်းဖြင့် ဖြေရှင်းနိုင်ရေး ဆက်သွယ်ဆောင်ရွက်နိုင်ပါရန် ၂၀၂၄ ခုနှစ်၊ စက်တင်ဘာ ၂၆ ရက်တွင် ကမ်းလှမ်းဖိတ်ခေါ်ခဲ့သည်။

ထိုသို့ နိုင်ငံတော်စီမံအုပ်ချုပ်ရေးကောင်စီက နိုင်ငံတော်တွင်ဖြစ်ပေါ်ခဲ့ရသည့် ဆုံးရှုံးနစ်နာမှုများကို ထောက်ရှု၍ နိုင်ငံရေးပြဿနာအား နိုင်ငံရေးနည်းလမ်းဖြင့် ဖြေရှင်းရန် ကမ်းလှမ်းဖိတ်ခေါ်ခဲ့မှုအပေါ် ကြိုဆိုထောက်ခံပါကြောင်း ဗုဒ္ဓဘာသာ ကလျာဏယုဝအသင်း YMBA(ဗဟို)၊ ဘာသာပေါင်းစုံချစ်ကြည်ညီညွတ်ရေးအဖွဲ့(ဗဟို)၊ မြန်မာနိုင်ငံသတင်းမီဒီယာကောင်စီ၊ မြန်မာနိုင်ငံအားကစားမီဒီယာများအဖွဲ့ချုပ်၊ မြန်မာနိုင်ငံရုပ်ရှင်အစည်းအရုံး၊ မြန်မာနိုင်ငံစာရေးဆရာအသင်း၊ မြန်မာနိုင်ငံဂီတအစည်းအရုံး (ဗဟို)၊ လူမျိုးပေါင်းစုံညီညွတ်ရေးနှင့်အကျိုးဆောင်အဖွဲ့(ယာယီ)၊ မြန်မာနိုင်ငံပန်းချီပန်းပုအစည်းအရုံး(ဗဟို)၊ မြန်မာနိုင်ငံသဘင်အစည်းအရုံး (ဗဟို)၊ မြန်မာနိုင်ငံဟာသပညာရှင်များအစည်းအရုံး၊ မြန်မာနိုင်ငံဧဝံဂေလိခရစ်ယာန်မဟာမိတ်အဖွဲ့ချုပ်၊ ပြည်ထောင်စုမြန်မာနိုင်ငံမက် သဒစ်အသင်းတော် (အောက်မြန်မာပြည်)၊ ယုံကြည်ခြင်း ဧဝံဂေလိအသင်းတော်(ပဲခူး)၊ လွတ်မြောက်ခြင်းအသင်းတော်(ရန်ကုန်)၊ မြန်မာနိုင်ငံလုံးဆိုင်ရာဟိန္ဒူဘာသာရေးဗဟိုအဖွဲ့ချုပ်၊ မြန်မာနိုင်ငံလုံးဆိုင်ရာတမီလ်ဟိန္ဒူဖောင်ဒေးရှင်း (ဗဟို)၊ သနန္တန ဓမ္မပါလက (ဟိန္ဒူ)အဖွဲ့ချုပ်၊ မြန်မာနိုင်ငံလုံးဆိုင်ရာ အစ္စလာမ်ဘာသာရေးအဖွဲ့ကြီးနှင့် ပိန္နဲကုန်းရခိုင်ဂျာမေဗလီတို့မှ ကြိုဆိုထောက်ခံပါကြောင်း သဘောထားများ ထုတ်ပြန်ခဲ့ကြကြောင်း သတင်းရရှိသည်။

သတင်းစဉ်

နိုင်ငံရေးပြဿနာအား နိုင်ငံရေးနည်းလမ်းဖြင့် ဖြေရှင်းရန် ကမ်းလှမ်းဖိတ်ခေါ်ခြင်းအား ဗုဒ္ဓဘာသာကလျာဏယုဝအသင်း YMBA(ဗဟို)က ကြိုဆိုထောက်ခံကြောင်း ကြေညာချက်

၂၀၂၄ ခုနှစ်၊ စက်တင်ဘာလ ၂၉ ရက်

၁။ လက်နက်ကိုင်လမ်းစဉ်နှင့် အကြမ်းဖက်လမ်းစဉ်တို့ကြောင့် နိုင်ငံတော်တွင် ဖြစ်ပေါ်ခဲ့ရသည့် ဆုံးရှုံးနစ်နာမှုများကို ထောက်ရှု၍ ထာဝရငြိမ်းချမ်းရေးနှင့် ဖွံ့ဖြိုးတိုးတက်ရေးကို ပြည်သူများနှင့်အတူ လက်တွဲဖော်ဆောင်နိုင်ရန်အလို့ငှာ နိုင်ငံတော်အား ဆန့်ကျင်တိုက်ခိုက်နေသည့် တိုင်းရင်းသားလက်နက်ကိုင်အဖွဲ့အစည်းများ၊ အကြမ်းဖက်သောင်းကျန်းသူအဖွဲ့အစည်းများ၊ အကြမ်းဖက် PDF အဖွဲ့များအနေဖြင့် အကြမ်းဖက်တိုက်ခိုက်သည့်လမ်းစဉ်ကို စွန့်လွှတ်ကာ ပါတီနိုင်ငံရေးလမ်းကြောင်းဖြင့်သော်လည်းကောင်း၊ ရွေးကောက်ပွဲလမ်းကြောင်းမှသော်လည်းကောင်း နိုင်ငံရေးပြဿနာကို နိုင်ငံရေးနည်းလမ်းဖြင့် ဖြေရှင်းနိုင်ရေး ဆက်သွယ်ဆောင်ရွက်နိုင်ပါရန် နိုင်ငံတော်စီမံအုပ်ချုပ်ရေးကောင်စီက ၂၀၂၄ ခုနှစ်၊ စက်တင်ဘာလ ၂၆ ရက်နေ့တွင် ထုတ်ပြန်ခဲ့ပါသည်။

၂။ ထိုသို့ လက်နက်ကိုင်လမ်းစဉ်နှင့် အကြမ်းဖက်လမ်းစဉ်တို့ကြောင့် နိုင်ငံတော်တွင် ဖြစ်ပေါ်ခဲ့ရသည့် ဆုံးရှုံးနစ်နာမှုများကို ထောက်ရှု၍ နိုင်ငံရေးပြဿနာကို နိုင်ငံရေးနည်းလမ်းဖြင့်ဖြေရှင်းရန် နိုင်ငံတော်စီမံအုပ်ချုပ်ရေးကောင်စီ၏ ကမ်းလှမ်းဖိတ်ခေါ်ခြင်းအား ဗုဒ္ဓဘာသာကလျာဏယုဝအသင်းYMBA(ဗဟို)က ကြိုဆိုထောက်ခံပါကြောင်း သဘောထားထုတ်ပြန်ကြေညာအပ်ပါသည်။

ဗုဒ္ဓဘာသာကလျာဏယုဝအသင်း YMBA (ဗဟို)

မြန်မာနိုင်ငံစာရေးဆရာအသင်းက ကြိုဆိုထောက်ခံကြောင်း သဘောထားထုတ်ပြန်ချက်

၂၀၂၄ခုနှစ်၊ စက်တင်ဘာလ ၂၉ ရက်

၁။ လက်နက်ကိုင်လမ်းစဉ်နှင့် အကြမ်းဖက်လမ်းစဉ်တို့ကြောင့် နိုင်ငံတော်တွင် ဖြစ်ပေါ်ခဲ့ရသည့် ဆုံးရှုံးနစ်နာမှုများကို ထောက်ရှု၍ ထာဝရငြိမ်းချမ်းရေးနှင့် ဖွံ့ဖြိုးတိုးတက်ရေးကို ပြည်သူများနှင့်အတူ လက်တွဲဖော်ဆောင်နိုင်ရန်အလို့ငှာ နိုင်ငံတော်အား ဆန့်ကျင်တိုက်ခိုက်နေသည့် တိုင်းရင်းသားလက်နက်ကိုင်အဖွဲ့အစည်းများ၊ အကြမ်းဖက်သောင်းကျန်းသူအဖွဲ့အစည်းများနှင့် အကြမ်းဖက် PDF အဖွဲ့များအနေဖြင့် အကြမ်းဖက်တိုက်ခိုက်သည့်လမ်းစဉ်ကို စွန့်လွှတ်ကာ ပါတီနိုင်ငံရေးလမ်းကြောင်းဖြင့်သော်လည်းကောင်း၊ ရွေးကောက်ပွဲလမ်းကြောင်းမှသော်လည်းကောင်း နိုင်ငံရေးပြဿနာကို နိုင်ငံရေးနည်းလမ်းဖြင့် ဖြေရှင်းနိုင်ရေး ဆက်သွယ်ဆောင်ရွက်နိုင်ပါရန် နိုင်ငံတော်စီမံအုပ်ချုပ်ရေးကောင်စီက ၂၀၂၄ ခုနှစ်၊ စက်တင်ဘာလ ၂၆ ရက်တွင် ထုတ်ပြန်ခဲ့ပါသည်။

၂။ ထို့သို့ နိုင်ငံတော်အား နည်းလမ်းပေါင်းစုံဖြင့် ဆန့်ကျင်တိုက်ခိုက်နေသည့် လက်နက်ကိုင်အဖွဲ့အစည်းများအားလုံး နိုင်ငံရေးပြဿနာကို နိုင်ငံရေးနည်းလမ်းဖြင့် ဖြေရှင်းရန် နိုင်ငံတော်စီမံအုပ်ချုပ်ရေးကောင်စီ၏ ကမ်းလှမ်းဖိတ်ခေါ်ခြင်းအား မြန်မာနိုင်ငံစာရေးဆရာအသင်းက ကြိုဆိုထောက်ခံပါကြောင်း သဘောထားထုတ်ပြန်အပ်ပါသည်။

မြန်မာနိုင်ငံစာရေးဆရာအသင်း

ပြည်ထောင်စုသမ္မတမြန်မာနိုင်ငံတော် ဘာသာပေါင်းစုံချစ်ကြည်ညီညွတ်ရေးအဖွဲ့(ဗဟို) သဘောထားထုတ်ပြန်ချက်

၂၀၂၄ ခုနှစ်၊ စက်တင်ဘာလ ၂၉ ရက်

၂၀၂၄ ခုနှစ်၊ စက်တင်ဘာလ ၂၆ ရက်နေ့တွင် နိုင်ငံတော်စီမံအုပ်ချုပ်ရေးကောင်စီက လက်နက်ကိုင်လမ်းစဉ်နှင့် အကြမ်းဖက်လမ်းစဉ်တို့ကြောင့် နိုင်ငံတော်တွင် ဖြစ်ပေါ်ခဲ့ရသည့် ဆုံးရှုံးနစ်နာမှုများကို ထောက်ရှု၍ ထာဝရငြိမ်းချမ်းရေးနှင့် ဖွံ့ဖြိုးတိုးတက်ရေးကို ပြည်သူများနှင့်အတူ လက်တွဲဖော်ဆောင်နိုင်ရန်အလို့ငှာ နိုင်ငံတော်အား ဆန့်ကျင်တိုက်ခိုက်နေသည့် တိုင်းရင်းသားလက်နက်ကိုင်အဖွဲ့အစည်းများ၊ အကြမ်းဖက်သောင်းကျန်းသူအဖွဲ့အစည်းများ၊ အကြမ်းဖက် PDF အဖွဲ့များကို အကြမ်းဖက်တိုက်ခိုက်သည့်လမ်းစဉ်ကို စွန့်လွှတ်ပြီး ပါတီနိုင်ငံရေးလမ်းကြောင်းဖြင့်သော်လည်းကောင်း၊ ရွေးကောက်ပွဲလမ်းကြောင်းမှသော်လည်းကောင်း နိုင်ငံရေးပြဿနာကို နိုင်ငံရေးနည်းလမ်းဖြင့် ဖြေရှင်းနိုင်ရေး ဆက်သွယ်ဆောင်ရွက်နိုင်ပါရန် ထုတ်ပြန်ကြေညာခဲ့ပါသည်။

ထိုသို့ နိုင်ငံတော်စီမံအုပ်ချုပ်ရေးကောင်စီ၏ ဖိတ်ခေါ်ကမ်းလှမ်းချက်ကို လက်ခံခြင်းအားဖြင့် နိုင်ငံ၏ စည်းလုံးရေး၊ အေးချမ်းသာယာရေး၊ တိုးတက်စည်ပင်ဝပြောရေးအကျိုးများ ရရှိခံစားရမည်ဖြစ်သည်ဟု ယုံကြည်ပါသောကြောင့် ဘာသာပေါင်းစုံချစ်ကြည်ညီညွတ်ရေးအဖွဲ့(ဗဟို)က ကြိုဆိုထောက်ခံပါကြောင်း သဘောထားထုတ်ပြန်ကြေညာအပ်ပါသည်။

ဘာသာပေါင်းစုံချစ်ကြည်ညီညွတ်ရေးအဖွဲ့(ဗဟို)
အလုပ်အမှုဆောင်အဖွဲ့

နိုင်ငံရေးပြဿနာကို နိုင်ငံရေးနည်းလမ်းဖြင့် ဖြေရှင်းရန် ကမ်းလှမ်းချက်ကို ထောက်ခံကြောင်း မြန်မာနိုင်ငံရုပ်ရှင်အစည်းအရုံး သဘောထားထုတ်ပြန်ချက်

၂၀၂၄ ခုနှစ် စက်တင်ဘာလ ၂၉ ရက်

နိုင်ငံတော်စီမံအုပ်ချုပ်ရေးကောင်စီက ၂၀၂၄ စက်တင်ဘာ ၂၆ ရက်နေ့တွင် နိုင်ငံတော်အားဆန့်ကျင်တိုက်ခိုက်နေသည့် တိုင်းရင်းသားလက်နက်ကိုင်အဖွဲ့အစည်းများ၊ အကြမ်းဖက်သောင်းကျန်းသူအဖွဲ့အစည်းများ၊ PDF အဖွဲ့များအနေဖြင့် လက်နက်ကိုင်အကြမ်းဖက်တိုက်ခိုက်သည့်လမ်းစဉ်ကို စွန့်လွှတ်ကာ ပါတီနိုင်ငံရေးလမ်းကြောင်းဖြင့်သော်လည်းကောင်း၊ ရွေးကောက်ပွဲလမ်းကြောင်းမှ သော်လည်းကောင်း နိုင်ငံရေးပြဿနာကို နိုင်ငံရေးနည်းလမ်းဖြင့် ဖြေရှင်းနိုင်ရေး ဆက်သွယ်ဆောင်ရွက်ပါရန် ကမ်းလှမ်းဖိတ်ခေါ်ခဲ့သည်။

အထက်ပါဖိတ်ခေါ်ချက်ကို လက်ခံခြင်းအားဖြင့် နိုင်ငံ၏ စည်းလုံးရေး၊ အေးချမ်းသာယာရေး၊ တိုးတက်စည်ပင်ဝပြောရေးအကျိုးများ ရရှိခံစားရမည်ဖြစ်သည်ဟု ယုံကြည်ပါသောကြောင့် မြန်မာနိုင်ငံရုပ်ရှင်အစည်းအရုံးက နိုင်ငံတော်စီမံအုပ်ချုပ်ရေးကောင်စီ၏ ဖိတ်ခေါ်ချက်ကိုထောက်ခံပါကြောင်း သဘောထားထုတ်ပြန်ကြေညာအပ်ပါသည်။

မြန်မာနိုင်ငံရုပ်ရှင်အစည်းအရုံး

မြန်မာနိုင်ငံသတင်းမီဒီယာကောင်စီ ကြေညာချက် (၈/၂၀၂၄)

၂၀၂၄ခုနှစ်၊ စက်တင်ဘာလ ၂၉ ရက်၊ တနင်္ဂနွေနေ့

၁။ နိုင်ငံတော်တွင် ဖြစ်ပေါ်ခဲ့ရသော ဆုံးရှုံးနစ်နာမှုများသည် လက်နက်ကိုင်လမ်းစဉ်နှင့် အကြမ်းဖက်လမ်းစဉ်တို့ကြောင့် ဖြစ်သည်ကို ထောက်ရှု၍ ထာဝရငြိမ်းချမ်းရေးရရှိစေရန်နှင့် နိုင်ငံတော်ဖွံ့ဖြိုးတိုးတက်စေရန်အလို့ငှာ နိုင်ငံတော်ကို ဆန့်ကျင်တိုက်ခိုက်နေသည့် အဖွဲ့အစည်းများအားလုံးသည် အကြမ်းဖက်လမ်းစဉ်ကိုစွန့်လွှတ်ကာ နိုင်ငံရေးပြဿနာကို နိုင်ငံရေးနည်းလမ်းဖြင့် ဖြေရှင်းနိုင်ရေး ဆက်သွယ်ဆောင်ရွက်နိုင်ပါရန် နိုင်ငံတော်စီမံအုပ်ချုပ်ရေးကောင်စီက ၂၀၂၄ ခုနှစ်၊ စက်တင်ဘာလ ၂၆ ရက်နေ့တွင် ထုတ်ပြန်ခဲ့ပါသည်။

၂။ အဆိုပါထုတ်ပြန်ကြေညာချက်အား မြန်မာနိုင်ငံသတင်းမီဒီယာကောင်စီက ကြိုဆိုထောက်ခံပါကြောင်း သဘောထားထုတ်ပြန်ကြေညာအပ်ပါသည်။

မြန်မာနိုင်ငံသတင်းမီဒီယာကောင်စီ

မြန်မာနိုင်ငံ အားကစားမီဒီယာများအဖွဲ့ချုပ် သဘောထားထုတ်ပြန်ကြေညာချက်

၂၀၂၄ ခုနှစ်၊ စက်တင်ဘာလ ၂၉ ရက်

နိုင်ငံတော်အား ဆန့်ကျင်တိုက်ခိုက်နေသည့် တိုင်းရင်းသားလက်နက်ကိုင်အဖွဲ့အစည်းများ၊ အကြမ်းဖက်သောင်းကျန်းသူအဖွဲ့အစည်းများ၊ အကြမ်းဖက် PDF အဖွဲ့များအနေဖြင့် အကြမ်းဖက်တိုက်ခိုက်သည့်လမ်းစဉ်ကို စွန့်လွှတ်ကာ ပါတီနိုင်ငံရေးလမ်းကြောင်းဖြင့်သော်လည်းကောင်း၊ ရွေးကောက်ပွဲလမ်းကြောင်းမှသော်လည်းကောင်း နိုင်ငံရေးပြဿနာကို နိုင်ငံရေးနည်းလမ်းဖြင့် ဖြေရှင်းနိုင်ရေး ဆက်သွယ်ဆောင်ရွက်နိုင်ပါရန် နိုင်ငံတော်စီမံအုပ်ချုပ်ရေးကောင်စီက ၂၀၂၄ ခုနှစ်၊ စက်တင်ဘာလ ၂၆ ရက်နေ့တွင် ထုတ်ပြန်ခဲ့ပါသည်။

အဆိုပါ နိုင်ငံတော်စီမံအုပ်ချုပ်ရေးကောင်စီ၏ သတင်းထုတ်ပြန်ချက်အား မြန်မာနိုင်ငံအားကစားမီဒီယာများအဖွဲ့ချုပ်က ကြိုဆိုထောက်ခံပါကြောင်း သဘောထားထုတ်ပြန်ကြေညာအပ်ပါသည်။

မြန်မာနိုင်ငံအားကစားမီဒီယာများအဖွဲ့ချုပ်

မြန်မာနိုင်ငံဂီတအစည်းအရုံး(ဗဟို)၏ သဘောထားထုတ်ပြန်ချက်

၂၀၂၄ ခုနှစ်၊ စက်တင်ဘာလ ၂၉ ရက်

နိုင်ငံတော်စီမံအုပ်ချုပ်ရေးကောင်စီအနေဖြင့် နိုင်ငံတော်အား ဆန့်ကျင်တိုက်ခိုက်နေသည့်တိုင်းရင်းသားလက်နက်ကိုင်အဖွဲ့အစည်းများ၊ အကြမ်းဖက်သောင်းကျန်းသူအဖွဲ့အစည်းများ၊ အကြမ်းဖက် PDF အဖွဲ့အစည်းများအနေဖြင့် လက်နက်ကိုင်အကြမ်းဖက်တိုက်ခိုက်သည့်လမ်းစဉ်ကို စွန့်လွှတ်ကာ ပါတီနိုင်ငံရေးလမ်းကြောင်းဖြင့်သော်လည်းကောင်း၊ ရွေးကောက်ပွဲလမ်းကြောင်းမှသော်လည်းကောင်း နိုင်ငံရေးပြဿနာကို နိုင်ငံရေးနည်းလမ်းဖြင့် ဖြေရှင်းနိုင်ရေး ဆက်သွယ်ဆောင်ရွက်နိုင်ပါရန် ကမ်းလှမ်းဖိတ်ခေါ်ခဲ့ပါသည်။

ထိုသို့ ကမ်းလှမ်းဖိတ်ခေါ်ချက်ကို မြန်မာနိုင်ငံ ဂီတအစည်းအရုံး(ဗဟို)က ကြိုဆိုထောက်ခံပါကြောင်း သဘောထားထုတ်ပြန်အပ်ပါသည်။

မြန်မာနိုင်ငံဂီတအစည်းအရုံး(ဗဟို)

လူမျိုးပေါင်းစုညီညွတ်ရေးနှင့် အကျိုးဆောင်အဖွဲ့ (ယာယီ)၏ သဘောထားထုတ်ပြန်ချက်

၂၀၂၄ ခုနှစ်၊ စက်တင်ဘာလ ၂၉ ရက်

လက်နက်ကိုင်လမ်းစဉ်နှင့် အကြမ်းဖက်လမ်းစဉ်တို့ကြောင့် နိုင်ငံတော်တွင် ဖြစ်ပေါ်ခဲ့ရသည့် ဆုံးရှုံးနစ်နာမှုများကို ထောက်ရှု၍ ထာဝရငြိမ်းချမ်းရေးနှင့် ဖွံ့ဖြိုးတိုးတက်ရေးကို ပြည်သူများနှင့်အတူ လက်တွဲဖော်ဆောင်နိုင်ရန်အလို့ငှာ နိုင်ငံတော်အား ဆန့်ကျင်တိုက်ခိုက်နေသည့် တိုင်းရင်းသားလက်နက်ကိုင်အဖွဲ့အစည်းများ၊ အကြမ်းဖက်သောင်းကျန်းသူအဖွဲ့အစည်းများ၊ အကြမ်းဖက် PDF အဖွဲ့များအား အကြမ်းဖက်တိုက်ခိုက်သည့် လမ်းစဉ်ကို စွန့်လွှတ်ကာ ပါတီနိုင်ငံရေးလမ်းကြောင်းဖြင့်သော် လည်းကောင်း၊ ရွေးကောက်ပွဲလမ်းကြောင်းမှသော်လည်းကောင်း နိုင်ငံရေးပြဿနာကို နိုင်ငံရေးနည်းလမ်းဖြင့် ဖြေရှင်းနိုင်ရေး ဆက်သွယ်ဆောင်ရွက်နိုင်ပါရန် ၂၀၂၄ ခုနှစ်၊ စက်တင်ဘာလ ၂၆ ရက်နေ့တွင် နိုင်ငံတော်စီမံအုပ်ချုပ်ရေးကောင်စီက ကမ်းလှမ်းဖိတ်ခေါ်ခဲ့ပါသည်။

ယင်းသို့ နိုင်ငံတော်စီမံအုပ်ချုပ်ရေးကောင်စီ၏ နိုင်ငံရေးပြဿနာကို နိုင်ငံရေးနည်းလမ်းဖြင့် ဖြေရှင်းရန် ကမ်းလှမ်းဖိတ်ခေါ်မှုအား လူမျိုးပေါင်းစုညီညွတ်ရေးနှင့် အကျိုးဆောင်အဖွဲ့ (ယာယီ) က ကြိုဆိုထောက်ခံပါကြောင်း သဘောထားထုတ်ပြန်ကြေညာအပ်ပါသည်။

လူမျိုးပေါင်းစုညီညွတ်ရေးနှင့် အကျိုးဆောင်အဖွဲ့(ယာယီ)

မြန်မာနိုင်ငံ ဟာသပညာရှင်များအစည်းအရုံး သဘောထားထုတ်ပြန်ချက်

၂၀၂၄ ခုနှစ်၊ စက်တင်ဘာ ၂၉ ရက်

နိုင်ငံတော်စီမံအုပ်ချုပ်ရေးကောင်စီမှ ၂၆-၉-၂၀၂၄ ရက်နေ့တွင် လက်နက်ကိုင်လမ်းစဉ်နှင့် အကြမ်းဖက်လမ်းစဉ်တို့ကြောင့် နိုင်ငံတော်တွင် ဖြစ်ပေါ်ခဲ့ရသည့် ဆုံးရှုံးနစ်နာမှုများကို ထောက်ရှု၍ ထာဝရငြိမ်းချမ်းရေးနှင့် ဖွံ့ဖြိုးတိုးတက်ရေးကို ပြည်သူများနှင့်အတူ လက်တွဲဖော်ဆောင်နိုင်ရန်အလို့ငှာ တိုင်းရင်းသားလက်နက်ကိုင်အဖွဲ့အစည်းများ၊ အကြမ်းဖက်သောင်းကျန်းသူ အဖွဲ့အစည်းများ၊ အကြမ်းဖက် PDF အဖွဲ့များအနေဖြင့် အကြမ်းဖက်တိုက်ခိုက်သည့် လမ်းစဉ်ကို စွန့်လွှတ်ပြီး ပါတီနိုင်ငံရေးလမ်းကြောင်းဖြင့်သော် လည်းကောင်း၊ ရွေးကောက်ပွဲလမ်းကြောင်းမှ သော်လည်းကောင်း နိုင်ငံရေးပြဿနာကို နိုင်ငံရေးနည်းလမ်းဖြင့် ဖြေရှင်းနိုင်ရေး ဆက်သွယ်ဆောင်ရွက်နိုင်ပါရန် ကမ်းလှမ်းဖိတ်ခေါ်ခဲ့ပါသည်။

ထိုကဲ့သို့ နိုင်ငံတော်စီမံအုပ်ချုပ်ရေးကောင်စီ၏ ထာဝရငြိမ်းချမ်းရေးနှင့် ဖွံ့ဖြိုးတိုးတက်ရေးကိုရှေးရှု၍ နိုင်ငံရေးပြဿနာကို နိုင်ငံရေးနည်းလမ်းဖြင့် ဖြေရှင်းရန် ကမ်းလှမ်းဖိတ်ခေါ်မှုအား မြန်မာနိုင်ငံဟာသပညာရှင်များအစည်းအရုံးက ကြိုဆိုထောက်ခံပါကြောင်း သဘောထားထုတ်ပြန်ကြေညာအပ်ပါသည်။

မြန်မာနိုင်ငံဟာသပညာရှင်များအစည်းအရုံး

ယုံကြည်ခြင်း ဇဝံဂေလိအသင်းတော်(ပဲခူး) သဘောထားထုတ်ပြန်ချက်

၂၀၂၄ ခုနှစ်၊ စက်တင်ဘာလ ၂၉ ရက်

နိုင်ငံတော်စီမံအုပ်ချုပ်ရေးကောင်စီသည် ၂၆-၉-၂၀၂၄ ရက်တွင် နိုင်ငံတော်အား ဆန့်ကျင်တိုက်ခိုက်နေသည့် တိုင်းရင်းသား လက်နက်ကိုင်အဖွဲ့အစည်းများ၊ အကြမ်းဖက်သောင်းကျန်းသူ အဖွဲ့အစည်းများ၊ အကြမ်းဖက် PDF အဖွဲ့များအနေဖြင့် အကြမ်းဖက်တိုက်ခိုက်သည့်လမ်းစဉ်ကို စွန့်လွှတ်ကာ နိုင်ငံရေးပြဿနာကို နိုင်ငံရေးနည်းလမ်းဖြင့် ဖြေရှင်းနိုင်ရေး ကမ်းလှမ်းဖိတ်ခေါ်ချက်အား ထုတ်ပြန်ကြေညာခဲ့ပါသည်။

အဆိုပါ ဖိတ်ခေါ်ချက်ကို လက်ခံခြင်းအားဖြင့် နိုင်ငံ၏ စည်းလုံးရေး၊ အေးချမ်းသာယာရေး၊ တိုးတက်စည်ပင်ဝပြောရေး အကျိုးများ ရရှိခံစားရမည်ဖြစ်သည်ဟု ယုံကြည်ပါသောကြောင့် ယုံကြည်ခြင်းဇဝံဂေလိအသင်းတော်(ပဲခူး)က ကြိုဆိုထောက်ခံပါကြောင်း သဘောထားထုတ်ပြန်ကြေညာအပ်ပါသည်။

ယုံကြည်ခြင်း ဇဝံဂေလိအသင်းတော်(ပဲခူး)

မြန်မာနိုင်ငံပန်းချီပန်းပုအစည်းအရုံး(ဗဟို) ၏ သဘောထားထုတ်ပြန်ချက်

၁။ တိုင်းရင်းသားလက်နက်ကိုင်အဖွဲ့အစည်းများ၊ အကြမ်းဖက်သောင်းကျန်းသူအဖွဲ့အစည်းများ၊ အကြမ်းဖက် PDF အဖွဲ့များအား အကြမ်းဖက်တိုက်ခိုက်သည့် လမ်းစဉ်ကို စွန့်လွှတ်ကာ ပါတီနိုင်ငံရေးလမ်းကြောင်းဖြင့်သော် လည်းကောင်း၊ ရွေးကောက်ပွဲလမ်းကြောင်းမှသော်လည်းကောင်း နိုင်ငံရေးပြဿနာကို နိုင်ငံရေးနည်းလမ်းဖြင့် ဖြေရှင်းနိုင်ရေး ဆက်သွယ်ဆောင်ရွက်နိုင်ပါရန် နိုင်ငံတော်စီမံအုပ်ချုပ်ရေးကောင်စီက ၂၀၂၄ ခုနှစ်၊ စက်တင်ဘာလ ၂၆ ရက်နေ့တွင် ကမ်းလှမ်းဖိတ်ခေါ်ခဲ့ခြင်းအား ထုတ်ပြန်ကြေညာခဲ့ပါသည်။

၂။ ထိုသို့ နိုင်ငံရေးပြဿနာကို နိုင်ငံရေးနည်းလမ်းဖြင့် ဖြေရှင်းရန် နိုင်ငံတော်စီမံအုပ်ချုပ်ရေးကောင်စီ၏ ကမ်းလှမ်းဖိတ်ခေါ်ခြင်းအား မြန်မာနိုင်ငံပန်းချီပန်းပု အစည်းအရုံး(ဗဟို)က ကြိုဆိုထောက်ခံပါကြောင်း သဘောထားထုတ်ပြန် ကြေညာအပ်ပါသည်။

မြန်မာနိုင်ငံပန်းချီပန်းပုအစည်းအရုံး(ဗဟို)

မြန်မာနိုင်ငံ ဇဝံဂေလိခရစ်ယာန်မဟာမိတ်အဖွဲ့ချုပ် သဘောထားထုတ်ပြန်ချက်

၂၀၂၄ ခုနှစ်၊ စက်တင်ဘာလ (၂၉) ရက်

နိုင်ငံတော်စီမံအုပ်ချုပ်ရေးကောင်စီသည် ၂၀၂၄ ခုနှစ်၊ စက်တင်ဘာလ ၂၆ ရက်နေ့တွင် တိုင်းရင်းသားလက်နက်ကိုင် အဖွဲ့အစည်းများ၊ အကြမ်းဖက်သောင်းကျန်းသူအဖွဲ့အစည်းများ၊ အကြမ်းဖက် PDF အဖွဲ့များအား အကြမ်းဖက်တိုက်ခိုက်သည့် လမ်းစဉ်ကို စွန့်လွှတ်ကာ ပါတီနိုင်ငံရေးလမ်းကြောင်းဖြင့် သော်လည်းကောင်း၊ ရွေးကောက်ပွဲလမ်းကြောင်းမှသော်လည်းကောင်း နိုင်ငံရေးပြဿနာကို နိုင်ငံရေးနည်းလမ်းဖြင့် ဖြေရှင်းနိုင်ရေး ဆက်သွယ်ဆောင်ရွက်နိုင်ပါရန် ကမ်းလှမ်းဖိတ်ခေါ်ခဲ့ခြင်းနှင့်ပတ်သက်၍ မြန်မာနိုင်ငံ ဇဝံဂေလိခရစ်ယာန်မဟာမိတ်အဖွဲ့ချုပ်က ကြိုဆိုထောက်ခံပါကြောင်း သဘောထားထုတ်ပြန်ကြေညာအပ်ပါသည်။

မြန်မာနိုင်ငံဇဝံဂေလိခရစ်ယာန်မဟာမိတ်အဖွဲ့ချုပ်

လွတ်မြောက်ခြင်းအသင်းတော်(ရန်ကုန်) သဘောထားထုတ်ပြန်ချက်

နိုင်ငံတော်စီမံအုပ်ချုပ်ရေးကောင်စီမှ ၂၀၂၄ ခုနှစ်၊ စက်တင်ဘာလ ၂၆ ရက်နေ့တွင် ထုတ်ပြန်ခဲ့သည့် နိုင်ငံပြဿနာကို နိုင်ငံရေးနည်းလမ်းဖြင့် ဖြေရှင်းနိုင်ရေး ကမ်းလှမ်းဖိတ်ခေါ်ချက်အား လွတ်မြောက်ခြင်းအသင်းတော်(ရန်ကုန်)က ကြိုဆိုထောက်ခံပါကြောင်း သဘောထားထုတ်ပြန်ကြေညာအပ်ပါသည်။

လွတ်မြောက်ခြင်းအသင်းတော်(ရန်ကုန်)

သန္တာန္တရမူပါလက(ဟိန္နူ)အဖွဲ့ချုပ် သဘောထားထုတ်ပြန်ချက်

၂၀၂၄ ခုနှစ်၊ စက်တင်ဘာ ၂၆ ရက်တွင် နိုင်ငံတော်စီမံအုပ်ချုပ်ရေးကောင်စီမှ လက်နက်ကိုင်လမ်းစဉ်နှင့် အကြမ်းဖက်လမ်းစဉ်တို့ကြောင့် နိုင်ငံတော်ကြီးဖွံ့ဖြိုးတိုးတက်မှု နောင့်နှေးခဲ့ရသည့်အတွက် ထာဝရငြိမ်းချမ်းရေးနှင့် ဖွံ့ဖြိုးတိုးတက်ရေးကို ပြည်သူများနှင့်အတူ လက်တွဲဖော်ဆောင်နိုင်ရန် တိုင်းရင်းသား လက်နက်ကိုင်အဖွဲ့အစည်းများ၊ အကြမ်းဖက်သောင်းကျန်းသူအဖွဲ့အစည်းများ၊ အကြမ်းဖက် PDF အဖွဲ့များအနေဖြင့် အကြမ်းဖက်တိုက်ခိုက်သည့် လမ်းစဉ်ကို စွန့်လွှတ်ကာ ပါတီနိုင်ငံရေးလမ်းကြောင်းဖြင့်သော် လည်းကောင်း၊ ရွေးကောက်ပွဲလမ်းကြောင်းမှ သော်လည်းကောင်း နိုင်ငံရေးပြဿနာကို နိုင်ငံရေးနည်းလမ်းဖြင့် ဖြေရှင်းနိုင်ရေး ဆက်သွယ်ဆောင်ရွက်နိုင်ပါရန် ကမ်းလှမ်းဖိတ်ခေါ်ခဲ့ပါသည်။

အထက်ပါဖိတ်ခေါ်ချက်ကို လက်ခံခြင်းအားဖြင့် နိုင်ငံ၏ စည်းလုံးရေး၊ အေးချမ်းသာယာရေး၊ တိုးတက်စည်ပင်ဝပြောရေး အကျိုးများ ရရှိခံစားရမည်ဖြစ်သည်ဟု ယုံကြည်ပါသောကြောင့် သန္တာန္တရမူပါလက(ဟိန္နူ)အဖွဲ့ချုပ်က ကြိုဆို ထောက်ခံပါကြောင်း သဘောထားထုတ်ပြန်ကြေညာအပ်ပါသည်။

သန္တာန္တရမူပါလက(ဟိန္နူ)အဖွဲ့ချုပ်

မြန်မာနိုင်ငံသဘင်အစည်းအရုံး(ဗဟို)၏ သဘောထားထုတ်ပြန်ချက်

၂၀၂၄ ခုနှစ်၊ စက်တင်ဘာ ၂၉ ရက်

၂၀၂၄ ခုနှစ်၊ စက်တင်ဘာလ ၂၆ ရက်တွင် နိုင်ငံတော်စီမံအုပ်ချုပ်ရေးကောင်စီက ထုတ်ပြန်ကြေညာခဲ့သည့် နိုင်ငံတော်အား ဆန့်ကျင်တိုက်ခိုက်နေသည့် တိုင်းရင်းသားလက်နက်ကိုင်အဖွဲ့အစည်းများ၊ အကြမ်းဖက်သောင်းကျန်းသူ အဖွဲ့အစည်းများ၊ အကြမ်းဖက် PDF အဖွဲ့များအနေဖြင့် အကြမ်းဖက်တိုက်ခိုက်သည့် လမ်းစဉ်ကို စွန့်လွှတ်ကာ နိုင်ငံရေးပြဿနာကို နိုင်ငံရေးနည်းလမ်းဖြင့် ဖြေရှင်းနိုင်ရေး ကမ်းလှမ်းဖိတ်ခေါ်မှုအား မြန်မာနိုင်ငံသဘင်အစည်းအရုံး(ဗဟို)က ကြိုဆိုထောက်ခံပါကြောင်း သဘောထားထုတ်ပြန်ကြေညာအပ်ပါသည်။

မြန်မာနိုင်ငံသဘင်အစည်းအရုံး(ဗဟို)

ပြည်ထောင်စုမြန်မာနိုင်ငံမက်သဒစ်အသင်းတော် (အောက်မြန်မာပြည်) သဘောထားထုတ်ပြန်ချက်

၂၀၂၄ ခုနှစ်၊ စက်တင်ဘာလ ၂၉ ရက်

နိုင်ငံတော်အားဆန့်ကျင်တိုက်ခိုက်နေသည့် တိုင်းရင်းသားလက်နက်ကိုင် အဖွဲ့အစည်းများ၊ အကြမ်းဖက်သောင်းကျန်းသူ အဖွဲ့အစည်းများ၊ အကြမ်းဖက် PDF အဖွဲ့များအနေဖြင့် အကြမ်းဖက်တိုက်ခိုက်သည့်လမ်းစဉ်ကို စွန့်လွှတ်ကာ ပါတီနိုင်ငံရေးလမ်းကြောင်းဖြင့်သော်လည်းကောင်း၊ ရွေးကောက်ပွဲလမ်းကြောင်းမှသော်လည်းကောင်း နိုင်ငံရေးပြဿနာကို နိုင်ငံရေးနည်းလမ်းဖြင့် ဖြေရှင်းနိုင်ရေး ဆက်သွယ်ဆောင်ရွက်နိုင်ပါရန် ၂၆-၉-၂၀၂၄ ရက်တွင် နိုင်ငံတော်စီမံအုပ်ချုပ်ရေးကောင်စီက ဖိတ်ခေါ်ခဲ့ပါသည်။

ထိုသို့ နိုင်ငံရေးပြဿနာကို နိုင်ငံရေးနည်းလမ်းဖြင့် ဖြေရှင်းရန် နိုင်ငံတော်စီမံအုပ်ချုပ်ရေးကောင်စီ၏ ကမ်းလှမ်းဖိတ်ခေါ်ချက်အား ပြည်ထောင်စုမြန်မာနိုင်ငံ မက်သဒစ်အသင်းတော် (အောက်မြန်မာပြည်) က ကြိုဆိုထောက်ခံပါကြောင်း သဘောထား ထုတ်ပြန်ကြေညာအပ်ပါသည်။

ပြည်ထောင်စုမြန်မာနိုင်ငံမက်သဒစ်အသင်းတော် (အောက်မြန်မာပြည်)

မြန်မာနိုင်ငံလုံးဆိုင်ရာ ဟိန္နူဘာသာရေးဗဟိုအဖွဲ့ချုပ်၏ သဘောထားထုတ်ပြန်ချက်

နိုင်ငံတော်စီမံအုပ်ချုပ်ရေးကောင်စီသည် တိုင်းရင်းသားလက်နက်ကိုင်အဖွဲ့အစည်းများ၊ အကြမ်းဖက်သောင်းကျန်းသူ အဖွဲ့အစည်းများ၊ အကြမ်းဖက် PDF အဖွဲ့များကို အကြမ်းဖက်တိုက်ခိုက်သည့် လမ်းစဉ်ကို စွန့်လွှတ်ပြီး ပါတီနိုင်ငံရေးလမ်းကြောင်းဖြင့်သော်လည်းကောင်း၊ ရွေးကောက်ပွဲလမ်းကြောင်းမှသော်လည်းကောင်း နိုင်ငံရေးပြဿနာကို နိုင်ငံရေးနည်းလမ်းဖြင့် ဖြေရှင်းနိုင်ရေး ဆက်သွယ်ဆောင်ရွက်နိုင်ပါရန် ၂၆-၉-၂၀၂၄ ရက်နေ့တွင် ကမ်းလှမ်းဖိတ်ခေါ်ခဲ့မှုအား မြန်မာနိုင်ငံလုံးဆိုင်ရာ ဟိန္နူဘာသာရေးဗဟိုအဖွဲ့ချုပ်အနေဖြင့် ကြိုဆိုထောက်ခံပါကြောင်း သဘောထား ထုတ်ပြန်ကြေညာအပ်ပါသည်။

မြန်မာနိုင်ငံလုံးဆိုင်ရာဟိန္နူဘာသာရေးဗဟိုအဖွဲ့ချုပ်

မြန်မာနိုင်ငံလုံးဆိုင်ရာ တဓိလ်ဟိန္နူဖောင်ဒေးရှင်း(ဗဟို) သဘောထားထုတ်ပြန်ချက်

နိုင်ငံတော်အား ဆန့်ကျင်တိုက်ခိုက်နေသည့် တိုင်းရင်းသားလက်နက်ကိုင် အဖွဲ့အစည်းများ၊ အကြမ်းဖက်သောင်းကျန်းသူ အဖွဲ့အစည်းများ၊ အကြမ်းဖက် PDF အဖွဲ့များအနေဖြင့် လက်နက်ကိုင်အကြမ်းဖက်တိုက်ခိုက်သည့် လမ်းစဉ်ကိုစွန့်လွှတ်ကာ နိုင်ငံရေးပြဿနာကို နိုင်ငံရေးနည်းလမ်းဖြင့် ဖြေရှင်းနိုင်ရန် နိုင်ငံတော်စီမံအုပ်ချုပ်ရေးကောင်စီ၏ ကမ်းလှမ်းဖိတ်ခေါ်ခြင်းအား မြန်မာနိုင်ငံလုံးဆိုင်ရာ တဓိလ်ဟိန္နူဖောင်ဒေးရှင်း (ဗဟို) က ကြိုဆိုထောက်ခံပါကြောင်း သဘောထားထုတ်ပြန် ကြေညာအပ်ပါသည်။

မြန်မာနိုင်ငံလုံးဆိုင်ရာ တဓိလ်ဟိန္နူဖောင်ဒေးရှင်း(ဗဟို)

သန်းခေါင်စာရင်းကောက်ယူရာတွင် မထပ်၊ မကျန်၊ မှန်ကန်အောင် အင်တိုက်အားတိုက် ပူးပေါင်းပါဝင်ဆောင်ရွက်ပေးကြရန် ကရင်ပြည်နယ်ဝန်ကြီးချုပ် တိုက်တွန်း



ဘားအံ စက်တင်ဘာ ၂၉

ကရင်ပြည်နယ်အတွင်း ရပ်ကွက် ၆၇ ရပ်ကွက်၊ ကျေးရွာအုပ်စု ၁၉၅ စု၊ ကောက်ကွက်ပေါင်း ၁၈၅၂ ကွက်ဖြင့် အောက်တိုဘာ ၁ ရက်မှ ၁၅ ရက်အထိ သန်းခေါင်စာရင်း ကောက်ယူသွားမည်ဖြစ်ပြီး စက်တင်ဘာ ၂၇ ရက်က ပြည်နယ်အစိုးရအဖွဲ့ရုံး အစည်းအဝေးခန်းမ(၂) ၌ ကျင်းပသည့် ပြည်နယ် သန်းခေါင်စာရင်း ကြီးကြပ်မှုကော်မတီ (၄/၂၀၂၄) လုပ်ငန်းညှိနှိုင်းအစည်းအဝေးတွင် ကရင်ပြည်နယ် ဝန်ကြီးချုပ်ဦးစောမြင့်ဦးက သန်းခေါင်စာရင်း ကောက်ယူရာတွင် မထပ်၊ မကျန်၊ မှန်ကန်အောင် အင်တိုက်အားတိုက် ပူးပေါင်းပါဝင်ဆောင်ရွက်ပေးကြရန် တိုက်တွန်းပြောကြားသည်။

အစည်းအဝေးတွင် အရှေ့တောင်တိုင်းစစ်ဌာနချုပ် ဒုတိယတိုင်းမှူးက သက်ဆိုင်ရာနယ်မြေဒေသများ အလိုက် တာဝန်ခွဲဝေချထားပေးမှု အခြေအနေများကို ရှင်းလင်းပြောကြားပြီး ပြည်နယ်သန်းခေါင်စာရင်း ကြီးကြပ်မှုကော်မတီ အတွင်းရေးမှူး ပြည်နယ် လူဝင်မှုကြီးကြပ်ရေးနှင့် ပြည်သူ့အင်အားဝန်ကြီး ဌာန ပြည်နယ်ဦးစီးမှူးဦးကျော်မြင့်က သန်းခေါင် စာရင်းကောက်ယူရေးဆိုင်ရာ လုပ်ငန်းများနှင့် ပတ်သက်၍ ရှင်းလင်းတင်ပြကာ ပြည်နယ်သန်းခေါင် စာရင်း ကြီးကြပ်မှုကော်မတီအဖွဲ့ဝင်များက သက်ဆိုင်ရာကဏ္ဍများအလိုက် ရှင်းလင်းတင်ပြကြ သည်။

ထို့နောက် တက်ရောက်လာသူများက အောင်မြင် စွာ သန်းခေါင်စာရင်းကောက်ယူနိုင်ရေး ပိုင်းဝန်း အကြပြုဆွေးနွေးတင်ပြကြပြီး ထိုသို့ဆွေးနွေး တင်ပြမှုများအပေါ် ပြည်နယ်သန်းခေါင်စာရင်း ကြီးကြပ်မှုကော်မတီဥက္ကဋ္ဌ ပြည်နယ်ဝန်ကြီးချုပ်က ပေါင်းစပ်ညှိနှိုင်း ဖြည့်ဆည်းဆောင်ရွက်ပေးခဲ့ကာ နိဂုံးချုပ်အမှာစကားပြောကြားခဲ့ကြောင်း သတင်းရရှိ သည်။

စောမျိုးမင်းသိန်း (ပြန်/ဆက်)

ဒုတိယဝန်ကြီး ဦးရဲတင့် အုတ်တွင်းမြို့နယ်နှင့် ပဲခူးမြို့တို့ရှိ ပြန်ကြားရေးလုပ်ငန်းများနှင့် ရေဝင်ရောက်မှု ကြည့်ရှုစစ်ဆေး



နေပြည်တော် စက်တင်ဘာ ၂၉

ပြန်ကြားရေးဝန်ကြီးဌာန ဒုတိယဝန်ကြီး ဦးရဲတင့်သည် ယမန်နေ့ နံနက်ပိုင်းက အုတ်တွင်းမြို့နယ် ပြန်ကြားရေးနှင့် ပြည်သူ့ဆက်ဆံရေး ဦးစီးဌာနရုံးသို့ ရောက်ရှိပြီး ရုံးအတွင်း ရေဝင်ရောက်မှုကို ကြည့်ရှုစစ်ဆေးကာ လိုအပ်သည်များ ပြင်ဆင်ရေး မှာကြားသည်။ ရုံးသုံးပစ္စည်းများနှင့် စာအုပ်များအား အချိန်မီ ရေလွှတ်ရာသို့ ရွှေ့ပြောင်းထား နိုင်ခဲ့သဖြင့် ပျက်စီးဆုံးရှုံးမှုမရှိ ကြောင်း သိရသည်။

မွန်းလွဲပိုင်းတွင် ပဲခူးမြို့ရှိ ရပ်မြင်သံကြား ထပ်ဆင့်လွှင့် စက်ရုံကို ကြည့်ရှုစစ်ဆေးကာ စက်ပစ္စည်းများ ကြံ့ခိုင်မှုနှင့် သဘာဝဘေးဂရုပြုရန်တို့ကို မှာကြားသည်။

ထို့နောက် ပြန်ကြားရေးနှင့် ပြည်သူ့ဆက်ဆံရေး ဦးစီးဌာန တိုင်းဒေသကြီး ရုံးနှင့် ခရိုင် စာကြည့်တိုက်တို့ကို ကြည့်ရှု စစ်ဆေးပြီး သန်းခေါင်စာရင်း ကောက်ယူရေးကိစ္စများနှင့် စာ ဖတ်ရှုနိုးဆွတ်ရေး လုပ်ငန်း များတွင် ပူးပေါင်းဆောင်ရွက်ရေး တို့ကို မှာကြားသည်။

သတင်းစဉ်

မြန်မာနိုင်ငံလုံးဆိုင်ရာ အစွမ်းသတ္တိ ဘောလုံးပြိုင်ပွဲ ဒုတိယအကြိမ် ကျင်းပ

၂၀၂၄ ခုနှစ်၊ စက်တင်ဘာလ ၂၉ ရက်

မြန်မာနိုင်ငံလုံးဆိုင်ရာ အစွမ်းသတ္တိ ဘောလုံးပြိုင်ပွဲ ဒုတိယအကြိမ်ကို စက်တင်ဘာ ၂၈ ရက်နေ့ မှ အောက်တိုဘာ ၁၂ ရက်နေ့ထိ ရန်ကုန်၊ မန္တလေး၊ နေပြည်တော်၊ ပဲခူး၊ မကွေး၊ ဧရာဝတီ၊ ရှမ်းမြောက်ပိုင်း၊ ရှမ်းတောင်ပိုင်း၊ ကယားနှင့် ကရင်ပြည်နယ်တို့တွင် ကျင်းပသွားမည်ဖြစ်ကြောင်း သိရသည်။

ဤပြိုင်ပွဲသည် ကမ္ဘာ့ဘောလုံးအသင်းချုပ် (FIFA) နှင့် အာရှဘောလုံးအသင်းချုပ် (AFC) တို့၏ ဘောလုံးဖွံ့ဖြိုးတိုးတက်ရေးအစီအစဉ်များအရ ကျင်းပသွားမည်ဖြစ်ပြီး ပြိုင်ပွဲတွင် ပြည်နယ်/တိုင်းဒေသကြီး ၁၄ ခုမှ အသင်းပေါင်း ၁၄ သင်း ပါဝင်ယှဉ်ပြိုင်ကြမည်ဖြစ်သည်။

ပြိုင်ပွဲကို ပြည်ထောင်စုသမ္မတ ကြေးမုံပြန်ဝန်ကြီးဌာန၊ ပြည်ထောင်စုသမ္မတ ကြေးမုံပြန်ဝန်ကြီးဌာန ဘောလုံးအသင်းနှင့် ပြည်ထောင်စုသမ္မတ ကြေးမုံပြန်ဝန်ကြီးဌာန ဘောလုံးအသင်း ဘောလုံးကလပ်တို့က ကျင်းပသွားမည်ဖြစ်ပြီး ပြိုင်ပွဲကို ပြည်ထောင်စုသမ္မတ ကြေးမုံပြန်ဝန်ကြီးဌာန ဘောလုံးအသင်းက ဦးဆောင်ကာ ကျန်ရှိသော အသင်းများက ပူးပေါင်းဆောင်ရွက်ပေးကြသည်။

ပြိုင်ပွဲကို ပြည်ထောင်စုသမ္မတ ကြေးမုံပြန်ဝန်ကြီးဌာန ဘောလုံးအသင်းက ဦးဆောင်ကာ ကျန်ရှိသော အသင်းများက ပူးပေါင်းဆောင်ရွက်ပေးကြသည်။

ပြိုင်ပွဲကို ပြည်ထောင်စုသမ္မတ ကြေးမုံပြန်ဝန်ကြီးဌာန ဘောလုံးအသင်းက ဦးဆောင်ကာ ကျန်ရှိသော အသင်းများက ပူးပေါင်းဆောင်ရွက်ပေးကြသည်။

ဘားအံမြို့၌ မြို့နယ်အဆင့် သန်းခေါင်စာရင်း၊ စာရင်းစစ်၊ စာရင်းကောက်သင်တန်းဆင်းပွဲကျင်းပ

ဘားအံ စက်တင်ဘာ ၂၉

ကရင်ပြည်နယ် ဘားအံမြို့နယ်၌ ၂၀၂၄ ခုနှစ် လူဦးရေနှင့် အိမ်အကြောင်းအရာ သန်းခေါင်စာရင်း၊ မြို့နယ်အဆင့် စာရင်းစစ်၊ စာရင်းကောက် သင်တန်းဆင်းပွဲ အခမ်းအနားကို စက်တင်ဘာ ၂၈ ရက်က ဘားအံတက္ကသိုလ် သမိုင်းဆောင်၌ ကျင်းပသည်။

သင်တန်းဆင်းပွဲတွင် ကရင်ပြည်နယ် လူဝင်မှုကြီးကြပ်ရေးနှင့် ပြည်သူ့အင်အား ဝန်ကြီးဌာန ပြည်နယ်ဦးစီးမှူး ညွှန်ကြားရေးမှူး ဦးကျော်မြင့်က သင်တန်းဆင်းအမှာစကား ပြောကြားပြီး နောက် ၂၀၂၄ ခုနှစ် လူဦးရေနှင့် အိမ်အကြောင်းအရာ သန်းခေါင်စာရင်းကောက်ယူရေး သင်တန်းတက်ရောက်ခဲ့သော မြို့နယ်အဆင့် စာရင်းစစ်၊ စာရင်းကောက် သင်တန်းသား သင်တန်းသူ ၃၇၀ အား သင်တန်းဆင်းလက်မှတ်များ ပေးအပ်ခဲ့ကြောင်း သိရသည်။

ခရိုင် (ပြန်/ဆက်)

စလင်းမြို့နယ်၌ စာရင်းစစ်၊ စာရင်းကောက် ၁၁၂ ဦး တာဝန်ထမ်းဆောင်မည်

စလင်း စက်တင်ဘာ ၂၉

မကွေးတိုင်းဒေသကြီး စလင်းမြို့နယ်၌ ၂၀၂၄ ခုနှစ် လူဦးရေနှင့် အိမ်အကြောင်းအရာ သန်းခေါင်စာရင်း၊ မြို့နယ်အဆင့် စာရင်းစစ်၊ စာရင်းကောက် သင်တန်းဆင်းပွဲကို အမှတ်(၁) အထက်တန်းကျောင်းရှိ မိုးလုံလေလုံ အားကစားခန်းမ၌ စက်တင်ဘာ ၂၈ ရက်က ကျင်းပသည်။

အခမ်းအနားတွင် မြို့နယ်စီမံအုပ်ချုပ်ရေးအဖွဲ့ဥက္ကဋ္ဌ ဦးနေလင်းနိုင်က အမှာစကားပြောကြားပြီး လူဝင်မှုကြီးကြပ်ရေးနှင့် ပြည်သူ့အင်အားဝန်ကြီးဌာန မြို့နယ်ဦးစီးမှူး ဦးဝင်းမြတ်နှင့် တာဝန်ရှိသူများက ရပ်ကွက်နှင့် ကျေးရွာအုပ်စုများမှ သင်တန်းသား သင်တန်းသူများအား စာရင်းစစ်၊ စာရင်းကောက် ခန့်အပ်လွှာများ ပေးအပ်သည်။

စလင်းမြို့နယ်၌ ရပ်ကွက်နှင့် ကျေးရွာအုပ်စု ၁၁၀၊ကောက်ကွက် ပေါင်း ၂၂၈ ကွက်တွင် ၂၀၂၄ ခုနှစ် လူဦးရေနှင့် အိမ်အကြောင်းအရာ သန်းခေါင်စာရင်း ကောက်ယူ မည်ဖြစ်ကြောင်း သိရသည်။

မောင်လွင် (စလင်း)

ပိန္နဲကုန်းရခိုင်ဂျာမေဗလီမှ သဘောထားထုတ်ပြန်ချက်

၂၀၂၄ ခုနှစ်၊ စက်တင်ဘာလ ၂၉ ရက်

၂၀၂၄ ခုနှစ်၊ စက်တင်ဘာလ ၂၆ ရက်နေ့တွင် နိုင်ငံတော်စီမံအုပ်ချုပ်ရေးကောင်စီက အမှတ်အသည်းများ၊ အကြမ်းဖက်သောင်းကျန်းသူအဖွဲ့အစည်းများ၊ အကြမ်းဖက် PDF အဖွဲ့များအား အကြမ်းဖက်တိုက်ခိုက်သည့်လမ်းစဉ်ကို စွန့်လွှတ်ကာ နိုင်ငံရေးပြဿနာကို နိုင်ငံရေးနည်းလမ်းဖြင့် ဖြေရှင်းနိုင်ရေး ဆက်သွယ်ဆောင်ရွက်နိုင်ပါရန် ကမ်းလှမ်းဖိတ်ခေါ်ခဲ့ခြင်းအပေါ် ပိန္နဲကုန်းရခိုင်ဂျာမေဗလီက ကြိုဆိုထောက်ခံပါကြောင်း သဘော ထားထုတ်ပြန် ကြေညာအပ်ပါသည်။

ပိန္နဲကုန်းရခိုင်ဂျာမေဗလီ

အိမ်ပြင်ပဥ္စာထွန်းသော မီးများကို နေ့အလင်းရောင်ရှိချိန်တွင် ပိတ်ထားခြင်းဖြင့် လျှပ်စစ်ကို ချွေတာပါ

❑ *ကျောဖုံးမှ*

ဘာစီလိုနာအသင်းသည် ယခု ပွဲစဉ်မတိုင်မီ ယှဉ်ပြိုင်ကစား ခဲ့သည့် လာလီဂါခုနစ်ပွဲတွင် ခုနစ်ပွဲစလုံးနိုင်ပွဲရရှိအောင် စွမ်း ဆောင်ထားနိုင်သည့် အသင်း ဖြစ်သည်။

ဘာစီလိုနာ အသင်းသည် ပွဲစဉ် (၈) အပြီးတွင် ရရိုး ၂၅ ဂိုး အထိ သွင်းယူထားနိုင်သည့် အတွက် တိုက်စစ်အကောင်းဆုံး အသင်းအဖြစ် ရပ်တည်နေသည့် အသင်းလည်းဖြစ်သည်။

ဘာစီလိုနာ အသင်းသည် ပြိုင်ဘက် အိုဆာဆူနာအသင်း ကို ပွဲချိန်တစ်လျှောက် တစ်ဖတ် သတ် ဖိအာပေး ကစားနိုင်ခဲ့ သည်။ သို့သော်လည်း ပြိုင်ဘက် အသင်း ခံစစ်နှင့် ဂိုးသမားတို့ အကောင်းဆုံးပုံစံ ကာကွယ်နိုင်ခဲ့သည့်အတွက် သွင်းဂိုးရရှိရေး အခက်တွေ့ကာ လာလီဂါ ပထမဆုံး ရှုံးပွဲကြုံတွေ့ခဲ့ခြင်း ဖြစ်သည်။

အိုဆာဆူနာအသင်းက ရရှိ လာသည့် အခွင့်အရေးကို အမိအရ အသုံးချကာ သွင်းဂိုးအဖြစ် ပြောင်းလဲနိုင်ခဲ့သည့်အတွက် ဂိုး ပြတ်နိုင်ပွဲ ဖော်ဆောင်နိုင်ခဲ့သည်။ အိုဆာဆူနာအသင်းအတွက် သွင်း ဂိုးများကို ဘူဒီမာ၊ ဇောရာဂိုဇာ၊ ဘရီတွန်စ်တို့က သွင်းယူပေးပြီး ဘာစီလိုနာအသင်းအတွက် သွင်း ဂိုးများကို ဗစ်တာနှင့် ယာမဲလ်တို့ က သွင်းယူပေးနိုင်ခဲ့သည်။

အောင်ဇော်

နိုင်ငံရေးနှင့် နိုင်ငံ့အရေး

မင်းခန့်ကျော်(ဥပဒေ)

❖ **ထုတ်ပြန်ချက်တွေကို လေ့လာဖတ်ရှုမိရင်းက နိုင်ငံရေးပါတီ ၂၀ ကျော်ပဲရှိတာလားဆိုတဲ့ အတွေးဝင်လာပြီး နိုင်ငံရေးပါတီ ဘယ်လောက်ရှိတယ်ဆိုတာကို ပြည်ထောင်စုရွေးကောက်ပွဲ ကော်မရှင်ရဲ့ အင်တာနက်စာမျက်နှာမှာ ဝင်ရောက်ကြည့်ရှုဖြစ်ခဲ့တာ ဖြစ်ပါတယ်။**

နိုင်ငံတည်ဆောက်ရေးနဲ့ပတ်သက်လို့ အလွန်အရေးကြီးလှတဲ့ ယနေ့အချိန်အခါကာလမှာ နိုင်ငံသားအများစုရဲ့ "နိုင်ငံရေး" အပေါ် အဓိပ္ပာယ်ကောက်ယူပုံ၊ နားလည်ပုံ၊ တာဝန်ယူပုံတို့ဟာ များစွာအရေးကြီးလှပါတယ်။ နိုင်ငံရေးဆိုတာဟာ နိုင်ငံတည်ဆောက်ရေးအတွက် ကွဲပြားခြားနားတဲ့အမြင်၊ သဘောထားရှိသူတွေက အမျိုးသားအကျိုးစီးပွားကို ရှေးရှုပြီး ဖြစ်နိုင်ခြေရှိတာတွေကို ပူးပေါင်းဆောင်ရွက်ကြတာဖြစ်ပါတယ်။ တစ်နည်းအားဖြင့် နိုင်ငံရေးဆိုတာဟာ ကွဲပြားတဲ့တန်ဖိုးတွေ၊ အကျိုးစီးပွားတွေ၊ ရည်မှန်းချက်တွေကြောင့် ဖြစ်ပေါ်လာရတာမှန်သော်လည်း အဲ့ဒီကိစ္စတွေကိုဖြေရှင်းဆောင်ရွက်ဖို့ အတိုက်အခံလုပ်ရမယ်လို့ ဆိုလိုတာမဟုတ်ပါဘူး။ နိုင်ငံတည်ဆောက်ရေးဟာ အတိုက်အခံလုပ်ငန်းစဉ်မဟုတ်ပါဘူး။

နိုင်ငံရေးအမျိုးမျိုးရဲ့ အန္တိမရည်မှန်းချက်ဟာ နိုင်ငံတည်ဆောက်ရေးသာဖြစ်

အဓိက မီးမောင်းထိုးပြလိုတဲ့အချက်ကတော့ နိုင်ငံရေးဟာ မိမိနဲ့မတူညီသူတွေကို ဆန့်ကျင်ရတဲ့လုပ်ငန်းစဉ်မဟုတ်ဘဲ မတူညီတဲ့ရပ်တည်ချက်တွေ၊ သဘောထားတွေကြားမှာ နိုင်ငံတည်ဆောက်ရေးအတွက် ဖြစ်နိုင်ခြေတစ်စုံတစ်ရာကို ရှာဖွေရေးသာဖြစ်တယ်ဆိုတဲ့ အချက်ပဲဖြစ်ပါတယ်။ နိုင်ငံရေးအမျိုးမျိုးရဲ့ အန္တိမရည်မှန်းချက်ဟာ နိုင်ငံတည်ဆောက်ရေးသာဖြစ်လို့ ဖြစ်နိုင်ခြေတစ်စုံတစ်ရာကို မရှာဖွေနိုင်ဘူးဆိုရင်တော့ နိုင်ငံတည်ဆောက်ရေးဟာလည်း ဖြစ်နိုင်စရာရှိမှာမဟုတ်ပါဘူး။

နိုင်ငံရေးလို့ ပြောဆိုကြတဲ့အခါ ပါတီနိုင်ငံရေးနဲ့ အမျိုးသားနိုင်ငံရေးဆိုတာ တွဲပါလာတတ်ပါတယ်။ ပါတီနိုင်ငံရေးကိုတော့ အာဏာနိုင်ငံရေးလို့ ပြောလို့ရပါတယ်။ ဘာကြောင့်လဲဆိုတော့ နိုင်ငံရေးပါတီတွေဟာ အာဏာမဖို့ကြိုးစားကြတာကြောင့် ဖြစ်ပါတယ်။ အာဏာနိုင်ငံရေးဟာ Game သဘောဆောင်တဲ့အတွက် ကစားကွက်ရှိပြီး လူကြိုက်များအောင် နည်းအမျိုးမျိုးနဲ့ လုပ်ဆောင်ဖို့လိုတာကို တွေ့ရပါတယ်။ နိုင်ငံရေးသိပ္ပံပညာရှင် Anthony Downs က နိုင်ငံရေးပါတီတွေဟာ လူကြိုက်များမှုနဲ့ မဲအများဆုံးရရှိဖို့အတွက် ယုတ္တိတန်တဲ့ ဆုံးဖြတ်ချက်တွေချမှတ်တဲ့အခါမှာ ပြည်သူလူထုအတွက် အဓိပ္ပာယ်ရှိတဲ့ ရွေးချယ်စဉ်းစားစရာတွေကို ထုတ်ဖော်ရမှာဖြစ်သော်လည်း ပြည်သူလူထုရဲ့ သည်းခြေကြိုက်ခံစားချက်တွေကို ကြွေးကြော်မှု သက်သက်ဖြစ်သွားတတ်တယ်လို့ ဆိုထားပါတယ်။ နိုင်ငံရေးပါတီတွေရဲ့ မူဝါဒကြွေးကြော်သံတွေမှာ သည်းခြေကြိုက်စကားလုံးတွေ သက်သက်သာ ပါတယ်ဆိုရင်တော့ လူကြိုက်များတာထက် ဘာမှ မပိုတဲ့ နိုင်ငံရေးသာဖြစ်ပါမယ်။

မြန်မာနိုင်ငံရဲ့ နိုင်ငံရေးဟာ ဆန့်ကျင်ဘက်ခွဲခြားမှုတွေနဲ့ သည်းခြေကြိုက်နိုင်ငံရေးတွေကိုကျော်လွန်ပြီး ရွေးချယ်စရာအယူအဆ အမျိုးမျိုးဖြစ်ထွန်းပေါ်ပေါက်တဲ့အဆင့်ထိ တရွေ့ရွေ့ချီတက်ရမယ့် ခရီးရှည်ကြီးတစ်ခုဖြစ်ပါတယ်။ မြန်မာနိုင်ငံရဲ့ နိုင်ငံရေးဟာ ချစ်ခြင်း၊ မုန်းခြင်း အလွန်အမင်းဖြစ်ပေါ်ခဲ့တဲ့ အခြေအနေတွေကြောင့် လက်ရှိအခြေအနေကို ယထာဘူတကျကျ ကြည့်မြင်နိုင်ဖို့ ခဲယဉ်းသွားရုံသာမက အဲ့ဒီလို ရှုမြင်ထောက်ပြသူတွေကို ဆန့်ကျင်ဘက်ခွဲခြားပြီး ရန်သူပမာ ဆက်ဆံခံရတဲ့အထိ ဆူးပေါက်ထားသူတွေကို တွေ့ရမှာဖြစ်ပါတယ်။ မည်သို့ပင်ဆိုစေကာမူ နိုင်ငံရေးဟာ နိုင်ငံတည်ဆောက်ရေးဖြစ်တဲ့အားလျော်စွာ အဓိပ္ပာယ်ကောက်ယူမှု မှန်ကန်စွာနဲ့ နိုင်ငံသားအားလုံးပါဝင်ဆင်ခွန်ရမှာပဲ ဖြစ်ပါတယ်။

ပါတီနိုင်ငံရေးကို ဆက်ရမယ်ဆိုရင် ပါတီနိုင်ငံရေးဟာကမ္ဘာအနှံ့ဖြစ်စဉ်တစ်ခုဖြစ်ပါတယ်။ နိုင်ငံအချို့ကလွဲလို့ နိုင်ငံတိုင်းနီးပါးမှာ ပါတီစနစ်ရှိကြပါတယ်။ နိုင်ငံရေးပါတီနဲ့ပတ်သက်လို့ အဓိပ္ပာယ်ဖွင့်ဆိုချက်အမျိုးမျိုးရှိတဲ့အနက်က အီတလီပညာရှင်တစ်ဦးက "နိုင်ငံရေးပါတီဆိုတာ ရွေးကောက်ပွဲတွေမှာ တရားဝင်ကိုယ်ပိုင်သင်္ကေတတစ်ခုကို စွဲကိုင်ကာ ဝင်ရောက်ယှဉ်ပြိုင်ပြီး အဲ့ဒီရွေးကောက်ပွဲတွေကတစ်ဆင့် ၎င်းတို့ရဲ့ကိုယ်စားလှယ်တွေကို အစိုးရရာထူးတွေဆီ ပို့ပေးနိုင်စွမ်းရှိတဲ့ နိုင်ငံရေးအစုအဖွဲ့တစ်ခု" လို့ ဆိုထားပါတယ်။ ဒါကြောင့်လည်း ပါတီနိုင်ငံရေးကို အာဏာနိုင်ငံရေးလို့လည်း ဆိုကြတာဖြစ်ပါတယ်။ နိုင်ငံရေးပါတီတွေရဲ့ နိုင်ငံရေးအမြင်ဖော်ဆောင်တဲ့တာဝန်ကို ကြည့်မယ်ဆိုရင် သက်ဆိုင်ရာလူမှုအုပ်စုအသီးသီးရဲ့ မျှော်မှန်းချက်တွေ၊ လိုလားချက်တွေကို နိုင်ငံရေးစနစ်အတွင်း ထင်ရှားပေါ်လွင်စေဖို့ စွမ်းဆောင်ကြရမှာဖြစ်ပါတယ်။ လိုအပ်ပါက အမျိုးသားနိုင်ငံရေးမှာလည်း တစ်တပ်တစ်အား ပါဝင်ကြရမှာဖြစ်ပါတယ်။

မျက်မှောက်ကာလ မြန်မာနိုင်ငံမှာ နိုင်ငံရေးပါတီတွေ ဘယ်လောက်ရှိလဲဆိုတာကို သိဖို့အတွက် ပြည်ထောင်စုရွေးကောက်ပွဲကော်မရှင်ရဲ့ အင်တာနက်စာမျက်နှာကို ဝင်ရောက်ကြည့်ရှုတဲ့အခါမှာတော့ မှတ်ပုံတင်ခွင့်ပြုထားတဲ့ နိုင်ငံရေးပါတီပေါင်း ၅၂ ပါတီရှိတာကို တွေ့ရှိရပါတယ်။ ယင်းပါတီများအနက်မှ ရွှေ့ပြည်ကိုးကန့်ဒီမိုကရက်တစ်ပါတီနှင့် မြို့တိုင်းရင်းသားပါတီတို့အား မှတ်ပုံတင်ခွင့် ပယ်ဖျက်ခဲ့သဖြင့် လက်ရှိတည်ဆဲနိုင်ငံရေးပါတီ ၅၀ ပါတီရှိပါတယ်။ စာရေးသူအနေနဲ့ ဘာကြောင့် နိုင်ငံရေးပါတီအရေအတွက်ကို သိချင်ရတာလဲလို့ မေးရင် သတင်းတွေမှာ မြင်တွေ့နေရတဲ့ နိုင်ငံရေးပါတီတွေရဲ့ ထုတ်ပြန်ချက်တွေကြောင့် ဖြစ်ပါတယ်။ တနင်္သာရီတိုင်းဒေသကြီး၊ လောင်းလုံမြို့နယ်၊ ပဒ္ဓသီမော်ကျေးရွာအနီးဖြစ်ပွားခဲ့တဲ့ ကျောင်းသားကျောင်းသူတွေစီးနင်းလာတဲ့ မော်တော်ယာဉ်ကို အကြမ်းဖက်တိုက်ခိုက်ခဲ့တဲ့ ဖြစ်စဉ်နဲ့ပတ်သက်လို့ ၅-၆-၂၀၂၄ ရက်စွဲနဲ့ထုတ်ပြန်ခဲ့တဲ့ နိုင်ငံရေးပါတီ(၂၀)ရဲ့ထုတ်ပြန်ချက်၊ ၁၀၂၇ ဒုတိယလှိုင်းအပြည်နဲ့ မြို့၊ ရွာတွေကို အကြမ်းဖက်တိုက်ခိုက်လာတဲ့ ဖြစ်စဉ်နဲ့ပတ်သက်လို့ ၁၁-၇-၂၀၂၄ ရက်စွဲနဲ့ထုတ်ပြန်ခဲ့တဲ့ နိုင်ငံရေးပါတီ(၂၃)ပါတီရဲ့ ထုတ်ပြန်ချက်၊ CRPH/NUG/PDF/MNDAA/TNLA/AA အပါအဝင် အကြမ်းဖက်လက်နက်ကိုင်အဖွဲ့တွေရဲ့ အကြမ်းဖက်လုပ်ရပ်တွေနဲ့ ပတ်သက်လို့ ၂၄-၇-၂၀၂၄ ရက်စွဲနဲ့ ထုတ်ပြန်ခဲ့တဲ့ နိုင်ငံရေးပါတီ(၂၇)ပါတီရဲ့ ထုတ်ပြန်ချက်၊ MNDAA/TNLA/AA အကြမ်းဖက် လက်နက်ကိုင်အဖွဲ့တွေ လားရှိုးမြို့ရှိ ခုတင် ၁၀၀ ဆေးရုံကို တိုက်ခိုက်ခဲ့တဲ့ ဖြစ်စဉ်နဲ့ပတ်သက်လို့ ၄-၈-၂၀၂၄ ရက်စွဲနဲ့ ထုတ်ပြန်ခဲ့တဲ့ နိုင်ငံရေးပါတီ(၂၅)ပါတီရဲ့ ထုတ်ပြန်ချက်၊ MNDAA/TNLA/ AA အကြမ်းဖက် လက်နက်ကိုင်အဖွဲ့တွေကို အကြမ်းဖက်အုပ်စုအဖြစ် ကြေညာခဲ့မှုအပေါ် ၃-၉- ၂၀၂၄ ရက်စွဲနဲ့ထုတ်ပြန်ခဲ့တဲ့ နိုင်ငံရေးပါတီ(၂၅)ပါတီရဲ့ ထုတ်ပြန်ချက်တွေကို လေ့လာဖတ်ရှုမိရင်းက နိုင်ငံရေးပါတီ ၂၀ ကျော်ပဲရှိတာလားဆိုတဲ့အတွေးဝင်လာပြီး နိုင်ငံရေးပါတီ ဘယ်လောက်ရှိတယ်ဆိုတာကို ပြည်ထောင်စုရွေးကောက်ပွဲကော်မရှင်ရဲ့ အင်တာနက်စာမျက်နှာမှာ ဝင်ရောက်ကြည့်ရှုဖြစ်ခဲ့တာ ဖြစ်ပါတယ်။

အကြမ်းဖက်တိုက်ခိုက်မှုတွေကို ဆန့်ကျင်ဖို့ဆိုတာ အမျိုးသားရေးတာဝန်တစ်ရပ်ဖြစ်

အကြမ်းဖက်အုပ်စုတွေရဲ့ လူမဆန်တဲ့အကြမ်းဖက်လုပ်ရပ်တွေကို မကန့်ကွက်မရှုတ်ချဘဲ ဆိတ်ဆိတ်နေခြင်း၊ နိုင်ငံတော်ရဲ့ အချုပ်အခြာအာဏာနဲ့ နိုင်ငံတော်နယ်နိမိတ်တည်တံ့ခိုင်မြဲမှုကို ထိပါးနှောင့်ယှက်လာတဲ့ အကြမ်းဖက်တိုက်ခိုက်မှုတွေအပေါ် နှုတ်ဆိတ်နေခြင်းတွေဟာ အကြမ်းဖက်မှုကို အားပေးထောက်ခံနေတာလားလို့တောင် ထင်စရာရှိပါတယ်။ အကြမ်းဖက်လုပ်ရပ်တွေကို ဆန့်ကျင်ဖို့၊ နိုင်ငံတော်ရဲ့ အချုပ်အခြာအာဏာနဲ့ နိုင်ငံတော်နယ်နိမိတ် တည်တံ့ခိုင်မြဲမှုကို ထိပါးနှောင့်ယှက်လာတဲ့ အကြမ်းဖက်တိုက်ခိုက်မှုတွေကို ဆန့်ကျင်ဖို့ဆိုတာ အမျိုးသားရေးတာဝန်တစ်ရပ်ပါပဲ။ အနည်းဆုံးအားဖြင့် ဆန့်ကျင်ကန့်ကွက်ကြဖို့ဆိုတာ နိုင်ငံ့အရေးကို ဆောင်ရွက်ကြမယ့် နိုင်ငံရေးပါတီတိုင်းမှာ တာဝန်မရှိဘူးလားလို့ မေးခွန်းထုတ်စရာ ဖြစ်လာပါတယ်။ သည်းခြေကြိုက်နိုင်ငံရေးထဲကပဲ ရုန်းမထွက်နိုင်တာလား၊ အမျိုးသားနိုင်ငံရေးကို ဦးစားပေးဆောင်ရွက်ရမယ့်အချိန်ကာလမှာ ပါတီနိုင်ငံရေးကိုပဲ ဦးစားပေးပြီး အချိန်အခါမကျသေးမီမှာ အတိုက်အခံစိတ်ထားကို ဆုပ်ကိုင်ထားရှိနေတာလားဆိုတာ တွေးစရာဖြစ်လာပါတယ်။ ရေဒေသင့် ပြည်သူတွေအတွက် လူလုံးထွက်မပြတာဟာလည်း အမျိုးသားနိုင်ငံရေးဖြစ်တဲ့ နိုင်ငံ့အရေးနဲ့ ပြည်သူတွေရဲ့အရေးကိစ္စတွေကို အလေးမထားတာလားလို့ တွေးစရာဖြစ်လာပါတယ်။

အထက်မှာဆိုခဲ့သလိုပင် ပါတီနိုင်ငံရေးဟာ Game သဘောဆောင်တဲ့အတွက် ကစားကွက်ရှိပြီး လူကြိုက်များအောင် နည်းအမျိုးမျိုးနဲ့လုပ်ဆောင်ကြမယ်၊ Game သဘောဆောင်တဲ့အတွက် အနိုင်အရှုံး၊ အကျိုးအမြတ်တွေထည့်တွက်ကြမယ် ဆိုပေမယ့်လည်း ပွင့်လင်းစွာပြောရမယ်ဆိုရင် အမျိုးသားနိုင်ငံရေးကတော့ Game သဘောမဆောင်တဲ့အတွက် ကစားကွက်မရှိ၊ လှည့်စားမှုမရှိ၊ အနိုင်အရှုံးမရှိ၊ ငါကွလုပ်ရန်မရှိတဲ့သဘောကိုဆောင်ပြီး နိုင်ငံအရေး၊ ပြည်သူတွေရဲ့အရေးကို ဦးစားပေးဆောင်ရွက်တာဖြစ်တယ်လို့ ဆိုချင်ပါတယ်။ ပါတီနိုင်ငံရေးဟာ စိတ်ကျေနပ်မှုရရှိရေး feel good ကို ဦးစားပေးပြီး အမျိုးသားနိုင်ငံရေးကတော့ တစ်ခုခုကိုကောင်းအောင်ပြုလုပ်ရေး make good ကို ဦးစားပေးတယ်လို့ ဆိုနိုင်ပါတယ်။ နိုင်ငံရေးကစားသူတွေအတွက်တော့ feel good က အရေးကြီးပါတယ်။ အလှအပတွေ၊ အကောင်းဆုံးတွေ၊ လူကြိုက်များတာတွေ ရွေးလုပ်၊ ရွေးပြောကြမှာသာဖြစ်တယ်။ အမျိုးသားနိုင်ငံရေးရှုထောင့်က ကြည့်မယ်ဆိုရင်တော့ ကစားကွက်ပါစရာမလိုတဲ့အတွက် အပြုသဘောဆောင်ခြင်း၊ ပိုမိုကောင်းမွန်စေခြင်း make good တွေကို လွတ်လွတ်လပ်လပ် ရှေးရှုခွင့်ရမှာဖြစ်ပါတယ်။

အချုပ်အားဖြင့်ဆိုရလျှင် နိုင်ငံရေးပါတီတွေအနေနဲ့ အာဏာနိုင်ငံရေးဖြစ်တဲ့ ပါတီနိုင်ငံရေးအပြင် နိုင်ငံ့အရေးဖြစ်တဲ့ အမျိုးသားနိုင်ငံရေးကိုပါ အချိုးကျမျှတစွာ ဆောင်ရွက်ကြစေလိုပါတယ်။ နိုင်ငံရေးပါတီတွေ၊ စာရေးသူတို့ နိုင်ငံသားတွေအနေနဲ့ ချစ်ခြင်း၊ မုန်းခြင်းကင်းစွာ အခြေအနေကို ခွဲခြမ်းစိတ်ဖြာနားလည်နိုင်မယ်ဆိုရင် နိုင်ငံတည်ဆောက်ရေးမှာ နိုင်ငံရေးပါတီတွေအနေနဲ့ဖြစ်စေ၊ နိုင်ငံသားတွေအနေနဲ့ဖြစ်စေ၊ လူ့အဖွဲ့အစည်းအနေနဲ့ဖြစ်စေ ပါဝင်ဆောင်ရွက်နိုင်တဲ့ နည်းလမ်းပေါင်းများစွာရှိနေတာကို တွေ့ရှိရမှာ မလွဲကောန်ပင်ဖြစ်ပေတယ်။ ။

❑ **ပါတီနိုင်ငံရေးဟာ Game သဘောဆောင်တဲ့အတွက် ကစားကွက်ရှိပြီး လူကြိုက်များအောင် နည်းအမျိုးမျိုးနဲ့လုပ်ဆောင်ကြမယ်၊ Game သဘောဆောင်တဲ့အတွက် အနိုင်အရှုံး၊ အကျိုးအမြတ်တွေ ထည့်တွက်ကြမယ်ဆိုပေမယ့်လည်း ပွင့်လင်းစွာပြောရမယ်ဆိုရင် အမျိုးသားနိုင်ငံရေးကတော့ Game သဘောမဆောင်တဲ့အတွက် ကစားကွက်မရှိ၊ လှည့်စားမှုမရှိ၊ အနိုင်အရှုံးမရှိ၊ ငါကွလုပ်ရန်မရှိတဲ့သဘောကိုဆောင်ပြီး နိုင်ငံအရေး၊ ပြည်သူတွေရဲ့အရေးကို ဦးစားပေးဆောင်ရွက်တာဖြစ်တယ်လို့ ဆိုချင်ပါတယ်။**

နိုင်ငံရေးပါတီ (၂၆) ပါတီ၏ ပူးတွဲသဘောထားထုတ်ပြန်ကြေညာချက်

နိုင်ငံရေးပါတီ (၂၆) ပါတီ၏
ပူးတွဲသဘောထားထုတ်ပြန်ကြေညာချက်
၁၃၈၆ ခုနှစ်၊ တော်သလင်းလပြည့်ကျော် (၁၂) ရက်
၂၀၂၄ ခုနှစ်၊ စက်တင်ဘာလ (၂၉) ရက်

၁။ နိုင်ငံတော်စီမံအုပ်ချုပ်ရေးကောင်စီသည် ၂၀၂၄ ခုနှစ်၊ စက်တင်ဘာလ ၂၆ ရက်နေ့တွင် နိုင်ငံရေးပြဿနာအား နိုင်ငံရေးနည်းလမ်းဖြင့် ဖြေရှင်းရန် ကမ်းလှမ်းဖိတ်ခေါ်ခြင်းပြုလုပ်ခဲ့ပါသည်။

၂။ နိုင်ငံတော်စီမံအုပ်ချုပ်ရေးကောင်စီသည် ချမှတ်ထားသည့် ရှေ့လုပ်ငန်းစဉ် (၅)ရပ်ပါ လွတ်လပ်ပြီး တရားမျှတသော ပါတီစုံဒီမိုကရေစီ အထွေထွေရွေးကောက်ပွဲကျင်းပ၍ ထွက်ပေါ်လာသည့်အစိုးရအား နိုင်ငံတော်အာဏာလွှဲအပ်ရေးကို ဦးတည်ဆောင်ရွက်နေသော်လည်း နိုင်ငံရေးပြဿနာကို နိုင်ငံရေးနည်းလမ်းဖြင့် ဖြေရှင်းခြင်းမပြုဘဲ လက်နက်ကိုင်အကြမ်းဖက် တိုက်ခိုက်သည့်နည်းလမ်းကို ရွေးချယ်အသုံးပြုခဲ့ကြသည့် လူပုဂ္ဂိုလ်/ အဖွဲ့အစည်းများကြောင့် နိုင်ငံတော်၏ လူသားအရင်းအမြစ်များ၊ အခြေခံအဆောက်အဦများ၊ အပြစ်မဲ့ပြည်သူများ၏ အသက်အိုးအိမ်စည်းစိမ် ဆုံးရှုံးမှုများ ဖြစ်ပေါ်ခဲ့ရသည့်အပြင် နိုင်ငံတော်တည်ငြိမ်အေးချမ်းရေးနှင့် ဖွံ့ဖြိုးတိုးတက်ရေးကို များစွာအဟန့်အတား ဖြစ်စေခဲ့ပါသည်။ ဤကဲ့သို့ ဖြစ်ပျက်တွေ့ကြုံခံစားနေရမှုများကို ပြည်သူလူထုတစ်ရပ်လုံးက လိုလားကြခြင်းလည်း မရှိကြပါ။

၃။ မကြာမီရက်ပိုင်းကလည်း နိုင်ငံအနှံ့အပြားတွင် သဘာဝဘေးဒဏ်ကြောင့် ရေကြီးရေလျှံမှုဒဏ်ကို နှစ်ပေါင်း (၅၀/ ၁၀၀) အတွင်း အဆိုးရွားဆုံးဖြစ်စဉ်အနေဖြင့် ရင်ဆိုင်ကြုံတွေ့ခဲ့ရပါသည်။ . ရေဘေးဒဏ်ကြောင့် ပျက်စီးဆုံးရှုံးမှုများအတွက် ပြန်လည်ထူထောင်ရေး လုပ်ငန်းစဉ်များကို အလျင်အမြန်ပြန်လည်ဆောင်ရွက်နိုင်ရန် တည်ငြိမ်၊ အေးချမ်း၊ လုံခြုံမှုမှာ အထူးလိုအပ်ချက်ဖြစ်ပါသည်။

၄။ ယခုအခါ ကျင်းပရန်ရှိသည့် ပါတီစုံဒီမိုကရေစီ အထွေထွေရွေးကောက်ပွဲအတွက် မဲစာရင်းမှန်ကန်မှုကို အထောက်အကူပြုစေမည့် လူဦးရေနှင့် အိမ်အကြောင်းအရာ သန်းခေါင်စာရင်းကောက်ယူခြင်း လုပ်ငန်းစဉ်အား ၂၀၂၄ ခုနှစ် အောက်တိုဘာလ ၁ ရက်နေ့မှစ၍ ဆောင်ရွက်တော့မည် ဖြစ်ပါသည်။ လူဦးရေနှင့် အိမ်အကြောင်းအရာသန်းခေါင်စာရင်းကောက်ယူမည့် လုပ်ငန်းစဉ်ကြီး အဆင်ပြေအေးချမ်းစွာ ဆောင်ရွက်နိုင်ရန်လည်း လိုအပ်ပါသည်။

၅။ သို့ပါ၍ နိုင်ငံတော်တွင်ဖြစ်ပေါ်ခဲ့ရသည့် ဆုံးရှုံးနစ်နာမှုများကို ထောက်ရှုခြင်းလည်းကောင်း၊ ရေဘေးသင့်ပြည်သူများအတွက် ပြန်လည်ထူထောင်ရေး လုပ်ငန်းစဉ်များအား ထိရောက်စွာ အကောင်အထည်ဖော်ဆောင်ပေးနိုင်ရေးအတွက်လည်းကောင်း၊ ပါတီစုံအထွေထွေရွေးကောက်ပွဲအတွက် အထောက်အကူပြုနိုင်မည့် သန်းခေါင်စာရင်းကောက်ယူရေး လုပ်ငန်းစဉ်အား တည်ငြိမ်အေးချမ်းစွာဖြင့် အချိန်မီဆောင်ရွက်နိုင်ရန်အတွက်လည်းကောင်း တိုင်းရင်းသားစည်းလုံးညီညွတ်ရေးနှင့် ထာဝရငြိမ်းချမ်းရေး၊ ဖွံ့ဖြိုးတိုးတက်ရေးလုပ်ငန်းများအား ပြည်သူနှင့်အတူ လက်တွဲဆောင်ရွက်ရန် လိုအပ်ချက်အရလည်းကောင်း၊ တိုင်းရင်းသားလက်နက်ကိုင်အဖွဲ့အစည်းများ၊ အကြမ်းဖက်အဖွဲ့များအား လက်နက်ကိုင် အကြမ်းဖက်တိုက်ခိုက်သည့် လမ်းစဉ်ကိုစွန့်လွှတ်ကာ ပါတီနိုင်ငံရေးလမ်းကြောင်းဖြင့်ဖြစ်စေ၊ ရွေးကောက်ပွဲလမ်းကြောင်းဖြင့်ဖြစ်စေ နိုင်ငံရေးပြဿနာကို နိုင်ငံရေးနည်းလမ်းဖြင့် ဖြေရှင်းနိုင်ရေးအတွက် ကမ်းလှမ်းဖိတ်ခေါ်ထားခြင်းဖြစ်ကြောင်း တွေ့ရှိရပါသည်။

၆။ သို့ပါ၍ အထက်အပိုဒ်ပါ ထုတ်ပြန်ကမ်းလှမ်းချက်သည် ပြည်သူတစ်ရပ်လုံး၏ အမှန်တကယ် လိုလားချက်အားကိုယ်စားပြုရာရောက်သည့် နိုင်ငံတော်၏ အပြုသဘောဆောင်သော ကမ်းလှမ်းချက်ဖြစ်သောကြောင့်လည်းကောင်း၊ နိုင်ငံတော်နှင့် နိုင်ငံသားအားလုံး၏ အကျိုးကို ရှေးရှုသော လိုက်နာပူးပေါင်းဆောင်ရွက်သင့်သည့် လုပ်ငန်းစဉ်တစ်ရပ်ဖြစ်ကြောင်း ရှုမြင်ပါသဖြင့် ၎င်းထုတ်ပြန်ချက်အပေါ် ကျွန်ုပ်တို့နိုင်ငံရေးပါတီများက အပြည့်အဝ ထောက်ခံအပ်ပါကြောင်း ပူးတွဲသဘောထားထုတ်ပြန်အပ်ပါသည်။

စဉ်	အမည်	ပါတီတာဝန်	ပါတီအမည်	လက်မှတ်
၁။	ဦးခင်ရီ	ဥက္ကဋ္ဌ	ပြည်ထောင်စုကြံ့ခိုင်ရေးနှင့် ဖွံ့ဖြိုးရေးပါတီ	
၂။	ဦးဌေးကျော်	ဥက္ကဋ္ဌ	မြန်မာပြည်သူ့ဒီမိုကရက်တစ်ပါတီ	
၃။	ဦးခေါတိန့်	အတွင်းရေးမှူး	ဒီမိုကရေစီပါတီသစ် (ကချင်)	
၄။	ဦးဟန်ရွှေ	ဥက္ကဋ္ဌ	တိုင်းရင်းသားစည်းလုံးညီညွတ်ရေးပါတီ	
၅။	ဦးအေးကြိုင်	ဥက္ကဋ္ဌ	ရခိုင်ပြည်နယ်အမျိုးသားအင်အားစုပါတီ	
၆။	ဦးလီပေါ်ရဲ့	ဥက္ကဋ္ဌ	လီဆူအမျိုးသား ဖွံ့ဖြိုးတိုးတက်ရေးပါတီ (ဒုးလေးပါတီ)	
၇။	ဦးဦးသန်းဌေး	ဒုတိယဥက္ကဋ္ဌ	ခမီအမျိုးသား ဖွံ့ဖြိုးတိုးတက်ရေးပါတီ	
၈။	ဦးထွန်းအောင်	ဥက္ကဋ္ဌ	အာခါအမျိုးသား ဖွံ့ဖြိုးတိုးတက်ရေးပါတီ	
၉။	ဦးသိန်းကြည်	ဥက္ကဋ္ဌ	အမျိုးသားနိုင်ငံရေး မဟာမိတ်များ အဖွဲ့ချုပ်ပါတီ	
၁၀။	ဦးကျော်ဇင်	ဥက္ကဋ္ဌ	ပြည်သူ့အလုပ်သမား ပါတီ	
၁၁။	ဦးကျော်စွာစိုး	ဥက္ကဋ္ဌ	မြန်မာနိုင်ငံတောင်သူလယ်သမား ဖွံ့ဖြိုးတိုးတက်ရေးပါတီ	
၁၂။	ဦးတင်ဆွေ	ဒုတိယဥက္ကဋ္ဌ	ဒီမိုကရက်တစ်ပါတီ	
၁၃။	ဒေါ်တင်တင်မာ	ဥက္ကဋ္ဌ	ဒီမိုကရက်တစ် အင်အားစု လေဘာပါတီ	
၁၄။	ဦးစိုင်းအိုက်ပေါင်း	ဥက္ကဋ္ဌ	ရှမ်းနှင့်တိုင်းရင်းသားများ ဒီမိုကရက်တစ် ပါတီ(ကျားဖြူပါတီ)	
၁၅။	ဦးစံသာအောင်	ဥက္ကဋ္ဌ	မြို့တိုင်းရင်းသားဖွံ့ဖြိုးရေးပါတီ	
၁၆။	ဦးခိုင်မင်း	ဒုတိယဥက္ကဋ္ဌ	အမျိုးသား ဒီမိုကရေစီ ပါတီသစ်	
၁၇။	ဦးအောင်ဖြိုးကျော်	နာယက	အမျိုးသားအကျိုးစီးပွား တိုးတက်ရေးပါတီ	
၁၈။	ဦးအောင်ဘ	ဗဟို အလုပ်အမှုဆောင်	ခူမီး အမျိုးသားပါတီ	
၁၉။	ဒေါ်ဝင်းကေခိုင်အေး	ဥက္ကဋ္ဌ	အမျိုးသားနိုင်ငံရေး အားမာန်သစ်ပါတီ	
၂၀။	ဒေါ်စောယုမာ	ဥက္ကဋ္ဌ	ပြည်ထောင်စုငြိမ်းချမ်းရေးနှင့် ညီညွတ်ရေးပါတီ	
၂၁။	ဦးထွန်းအောင်ကျော်	ဥက္ကဋ္ဌ	ခေတ်သစ်ပြည်သူ့ပါတီ	
၂၂။	ဦးမြင့်သန်း	ဥက္ကဋ္ဌ	လေဘာပါတီ	
၂၃။	ဦးသန်းဦး	ဒုတိယဥက္ကဋ္ဌ	၈၈ မျိုးဆက် ကျောင်းသားလူငယ်များ (ပြည်ထောင်စုမြန်မာနိုင်ငံ) ပါတီ	
၂၄။	ဦးအေးလွင်	ဥက္ကဋ္ဌ	ပြည်ထောင်စုမြန်မာနိုင်ငံ အမျိုးသားနိုင်ငံရေးအဖွဲ့ချုပ်ပါတီ	
၂၅။	ဦးပါစီပြည်ဟိန်း	ဥက္ကဋ္ဌ	လူထုပါတီ	
၂၆။	ဒေါ်စန္ဒာဦး	ဥက္ကဋ္ဌ	မတူကွဲပြားခြင်းနှင့် ငြိမ်းချမ်းရေးပါတီ	

ပြည်ထောင်စုဝန်ကြီး ဒေါက်တာသက်ခိုင်ဝင်း နေပြည်တော်နှင့် မန္တလေးတိုင်းဒေသကြီးအတွင်းရှိ ရမည်းသင်းမြို့နယ်၊ ပျော်ဘွယ်မြို့နယ်များ၌ ရေဘေးသင့်ပြည်သူများအား အထူးကုကွင်းဆင်းကုသမှု ကြည့်ရှုအားပေး

နေပြည်တော် စက်တင်ဘာ ၂၉

ကျန်းမာရေးဝန်ကြီးဌာန ပြည်ထောင်စုဝန်ကြီး ဒေါက်တာသက်ခိုင်ဝင်းသည် တာဝန်ရှိသူများနှင့် အတူ ယနေ့နံနက်ပိုင်းတွင် ဇေယျာသီရိမြို့နယ် - ကျည်တောင်ကျေးရွာ အုပ်ချုပ်ရေးမှူးရုံး၊ ပုဗ္ဗသီရိမြို့နယ်-ခါးပြတ်ကျေးရွာရှိအောင်စည်သာဘုန်းတော်ကြီးကျောင်းနှင့် တပ်ကုန်းမြို့နယ် - ညောင်လွန့်ကျေးလက်ကျန်းမာရေးဌာနများသို့ သွားရောက်၍ သမားတော်၊ ခွဲစိတ်၊ အရေပြား၊ ကလေး၊ အရိုး၊ စိတ်ရောဂါအထူးကုဆရာဝန်ကြီးများက ရေဘေးသင့်ပြည်သူများအား ကွင်းဆင်းဆေးကုသပေးနေမှုကို ကြည့်ရှုအားပေးသည်။

ခရီးစဉ်တွင် ဇေယျာသီရိမြို့နယ် ကျည်တောင်ကျေးရွာ အုပ်ချုပ်ရေးမှူးရုံး၌ နေပြည်တော် ပြည်သူ့ဆေးရုံကြီး(ခုတင်-၁၀၀၀)၊ ကလေးရောဂါအထူးကုဆေးရုံကြီး-နေပြည်တော်၊ အရိုးရောဂါ အထူးကုဆေးရုံကြီး-နေပြည်တော်၊ မန္တလေးပြည်သူ့ဆေးရုံကြီး၊ စိတ်ကျန်းမာရေးဆေးရုံကြီး - ရန်ကုန်တို့မှ အထူးကုဆရာဝန်ကြီးများ ဦးဆောင်၍လည်းကောင်း၊ ပုဗ္ဗသီရိမြို့နယ် အောင်စည်သာ ဘုန်းတော်ကြီးကျောင်း၌ နေပြည်တော်ပြည်သူ့ဆေးရုံကြီး (ခုတင်-၁၀၀၀)နှင့် နေပြည်တော်ပြည်သူ့ဆေးရုံကြီး (ခုတင်-၃၀၀)တို့မှ အထူးကုဆရာဝန်များ ဦးဆောင်၍လည်းကောင်း၊ တပ်ကုန်းမြို့နယ် - ညောင်လွန့်ကျေးလက်ကျန်းမာရေးဌာန၌ ပြည်သူ့ဆေးရုံ၊ တပ်ကုန်းမြို့မှ အထူးကုဆရာဝန်များ ဦးဆောင်သောအဖွဲ့ကလည်းကောင်း ကျန်းမာရေးစောင့်ရှောက်မှုများ ဆောင်ရွက်ပေးခဲ့ပြီး ပြည်ထောင်စုဝန်ကြီးနှင့် တာဝန်ရှိသူများက အထူးကုကွင်းဆင်း ဆေးကုသရေးအစီအစဉ်သို့ လာရောက်ပြသကြသော ရေဘေးသင့်ပြည်သူများကို ရင်းရင်းနှီးနှီးတွေ့ဆုံ၍ အားပေးစကားပြောကြားကာ အစားအစာနှင့် ဆေးဝါးများ ထောက်ပံ့လှူဒါန်းသည်။

ထို့နောက် ရေကြီးရေလျှံမှုဒဏ်ခံစားခဲ့ရသည့် ဇေယျာသီရိမြို့နယ် စည်ပင်သာယာ ကျေးလက်ကျန်းမာရေးဌာန၏ ကျန်းမာရေးစောင့်ရှောက်မှု လုပ်ငန်းများ ပြန်လည်လည်ပတ်ဆောင်ရွက်နေမှုကို ကြည့်ရှုစစ်ဆေးပြီး ရေဘေးသင့်ကျန်းမာရေးဝန်ထမ်းများအား တွေ့ဆုံအားပေးစကား ပြောကြားကာ ငွေကျပ် ၁၁၇ သိန်း ထောက်ပံ့ပေးအပ်သည်။ **(ယာပုံ)**



ဆက်လက်၍ တပ်ကုန်းမြို့နယ် မကျီးပင်ကျေးရွာရှိ အခြေခံပညာအထက်တန်းကျောင်းသို့ သွားရောက်၍ သန့်ရှင်းသောသောက်သုံးရေရှိစေရေး သောက်ရေသန့်များတွင် ရေသန့်ဆေးပြားများ ခတ်ခြင်း၊ သုံးရေများတွင် ကလိုရင်းဆေးခတ်ခြင်း ဆောင်ရွက်နေမှု၊ ပတ်ဝန်းကျင်သန့်ရှင်းရေး ပိုးသတ်သန့်စင်ဆေးဖျန်းနေမှုများကို ကြည့်ရှုစစ်ဆေးပြီး ရေကြီးရေလျှံမှု နောက်ဆက်တွဲကူးစက်ရောဂါများ ဖြစ်ပွားမှုမရှိစေရေး ရောဂါကာကွယ်ထိန်းချုပ်ခြင်း လုပ်ငန်းများကို အထူးအလေးပေးဆောင်ရွက်ရန် မှာကြားပြီး လိုအပ်သည်များ ဖြည့်ဆည်းဆောင်ရွက်ပေးသည်။

ယင်းနောက် ပြည်ထောင်စုဝန်ကြီးနှင့်အဖွဲ့သည် ရမည်းသင်းမြို့နယ် - သိမ်ကုန်းကျေးရွာ၊ ဇီးတော ဘုန်းကြီးကျောင်းသို့ သွားရောက်၍ ပြည်သူ့ဆေးရုံကြီး (မိတ္တီလာမြို့)နှင့် ခရိုင်ပြည်သူ့ဆေးရုံ (ရမည်းသင်းမြို့)တို့မှ အထူးကုဆရာဝန်ကြီးများက ရမည်းသင်းမြို့နယ်ရှိ ရေဘေးသင့်ပြည်သူများအား ကွင်းဆင်းဆေးကုသမှုဆောင်ရွက်ပေးနေမှုကိုလည်းကောင်း၊ ပျော်ဘွယ်မြို့နယ် အရှေ့လျှော်ဖြူကုန်းကျေးရွာ မြို့ဦးဇေတဝန်တောင်ကျောင်း၌ ပြည်သူ့ဆေးရုံကြီး(ပြင်ဦးလွင်မြို့)မှ အထူးကုဆရာဝန်ကြီးများ ကွင်းဆင်းဆေးကုသမှု ဆောင်ရွက်ပေးနေမှုကိုလည်းကောင်း၊ ပြည်သူ့ဆေးရုံ (တပ်ကုန်းမြို့) ရှိ ပျက်စီးသွားသော ဆေးရုံသုံးစက်ပစ္စည်းများ ပြင်ဆင်ဆောင်ရွက်ထားရှိမှုကိုလည်းကောင်း လှည့်လည်ကြည့်ရှုပြီး လူနာများအတွက် များစွာအကျိုးဖြစ်ထွန်းစေခဲ့သည့်အတွက် ပြင်ဆင်ဆောင်ရွက်ပေးခဲ့ကြသော ကုသရေးဦးစီးဌာနမှ အင်ဂျင်နီယာများကို ထောက်ပံ့ငွေများ ပေးအပ်သည်။

ယခုကဲ့သို့ ရေဘေးသင့်မြို့နယ်များသို့ သွားရောက်ကာ ကွင်းဆင်းဆေးကုသမှုဆောင်ရွက်ပေးခဲ့ကြသော နေပြည်တော်ပြည်သူ့ဆေးရုံကြီး (ခုတင်-၁၀၀၀)၊ ကလေးရောဂါအထူးကုဆေးရုံကြီး-နေပြည်တော်၊ အရိုးရောဂါအထူးကုဆေးရုံကြီး-နေပြည်တော်၊ မန္တလေးပြည်သူ့ဆေးရုံကြီး၊ စိတ်ကျန်းမာရေးဆေးရုံကြီး - ရန်ကုန်၊ ပြည်သူ့ဆေးရုံကြီး မိတ္တီလာမြို့၊ ပြည်သူ့ဆေးရုံကြီး ပြင်ဦးလွင်မြို့၊ နေပြည်တော်ပြည်သူ့ဆေးရုံကြီး (ခုတင်-၃၀၀)၊ ခရိုင်ပြည်သူ့ဆေးရုံ၊ ရမည်းသင်းမြို့တို့မှ အထူးကုဆရာဝန်ကြီးများ ဦးဆောင်သောအဖွဲ့သည် လာရောက်ပြသခဲ့သော လူနာစုစုပေါင်း ၁၄၈၄ ဦးကို ကျန်းမာရေးစောင့်ရှောက်မှုများ ဆောင်ရွက်ပေးနိုင်ခဲ့သည်။

ကျန်းမာရေးဝန်ကြီးဌာနအနေဖြင့် ရေကြီးရေလျှံမှုဒဏ်ခံစားခဲ့ရသည့် ရေဘေးသင့်မြို့နယ် ၄၉ မြို့နယ်သို့ အထူးကုဆေးကုသရေးအဖွဲ့များ စေလွှတ်ခဲ့ပြီး အပတ်စဉ် စနေနှင့် တနင်္ဂနွေနေ့များတွင် ကျန်းမာရေးစောင့်ရှောက်မှုများ ဆောင်ရွက်ပေးလျက်ရှိရာ စက်တင်ဘာ ၂၈ ရက်နှင့် ၂၉ ရက်တို့တွင် ရေဘေးသင့်ပြည်သူ စုစုပေါင်း ၃၄၄၅ ဦးကို ကျန်းမာရေးစောင့်ရှောက်မှုများ ဆောင်ရွက်ပေးနိုင်ခဲ့ကြောင်း သတင်းရရှိသည်။

သတင်းစဉ်

ဒုတိယဝန်ကြီး ဦးအောင်ကျော်ထွန်း ဝန်ကြီးဌာနအောက်ရှိ ဌာန၊ အဖွဲ့အစည်းများမှ ဝန်ထမ်းများနှင့်တွေ့ဆုံပြီး လုပ်ငန်းဆောင်ရွက်နေမှုများ ကွင်းဆင်းကြည့်ရှု

နေပြည်တော် စက်တင်ဘာ ၂၉

ပို့ဆောင်ရေးနှင့် ဆက်သွယ်ရေးဝန်ကြီးဌာန ဒုတိယဝန်ကြီး ဦးအောင်ကျော်ထွန်းသည် တနင်္သာရီတိုင်းဒေသကြီး လမ်းပန်း ဆက်သွယ်ရေးဝန်ကြီး ဦးအောင်ဇော်လှိုင်၊ တာဝန်ရှိသူများနှင့် အတူ ယမန်နေ့ နံနက်ပိုင်းက ကော့သောင်းခရိုင် အထွေထွေ အုပ်ချုပ်ရေးမှူးရုံး ဘုရင့်နောင် အစည်းအဝေးခန်းမ၌ ဝန်ကြီးဌာန လက်အောက်ရှိ ဌာန၊ အဖွဲ့အစည်းများမှ အရာထမ်း၊ အမှုထမ်းများနှင့် တွေ့ဆုံသည်။



ထို့သို့ တွေ့ဆုံစဉ် ဒုတိယဝန်ကြီးက ဌာနဆိုင်ရာအကြီးအကဲများ၊ ဝန်ထမ်းများအနေဖြင့် နိုင်ငံတော်မှ ချမှတ်ထားသည့် မူဝါဒများ၊ အမိန့်နှင့် ညွှန်ကြားချက်များအပေါ် တိကျစွာလိုက်နာဆောင်ရွက်ပြီး ဝန်ထမ်းကျင့်ဝတ်စည်းမျဉ်းစည်းကမ်းများ၊ ညွှန်ကြားချက်များနှင့်အညီ ရည်မှန်းချက်တာဝန်များကို အောင်မြင်အောင်ကြိုးပမ်းဆောင်ရွက်သွားကြရန် မှာကြားပြီး ကော့သောင်းမြို့တွင် တာဝန်ထမ်းဆောင်နေကြသော ဝန်ကြီးဌာန လက်အောက်ရှိ ဝန်ထမ်းများအတွက် အခြေခံစားသောက်ကုန် ပစ္စည်းများ ထောက်ပံ့ပေးအပ်သည်။

ထို့နောက် မြန်မာ့ဆိပ်ကမ်း အာဏာပိုင်မှ ဆိပ်ကမ်းလုပ်ငန်းများ ဆောင်ရွက်လျက်ရှိသော တော်ဝင်ဆိပ်ခံဘောတံတားသို့ သွားရောက်၍ ကုန်စည်စီးဆင်းမှု မှန်ကန်မြန်ဆန်စေရေးအတွက် ပူးပေါင်းဆောင်ရွက်လျက်ရှိသော ဌာန၊ အဖွဲ့အစည်းများမှ တာဝန်ရှိသူများနှင့်တွေ့ဆုံ၍ လိုအပ်သည်များ မှာကြားပြီး တိုင်းဒေသကြီး အစီအစဉ်ဖြင့် တည်ဆောက်လျက်ရှိသော မြို့မဆိပ်ခံတံတား အဆင့်မြှင့်တင် တည်ဆောက်နေမှုကိုလည်းကောင်း၊ ဝန်ကြီးဌာန အောက်ရှိ ဌာန၊ အဖွဲ့အစည်းများ၏ ရုံးအဆောက်အဦများနှင့် ရုံးလုပ်ငန်းဆောင်ရွက်နေမှုများကိုလည်းကောင်း ကြည့်ရှုစစ်ဆေးကာ လိုအပ်သည်များ ဖြည့်ဆည်းဆောင်ရွက်ပေးခဲ့သည်။

မွန်းလွဲပိုင်းတွင် ကော့သောင်းလေဆိပ်သို့ ရောက်ရှိပြီး ဆိုက်ရောက်၊ ထွက်ခွာခန်းမများနှင့် သန့်စင်ခန်းများ အခြေအနေ၊ လေဆိပ်လုံခြုံရေးအတွက် လေကြောင်းရဲတပ်ဖွဲ့ဝင်များ၊ သက်ဆိုင်ရာ လုံခြုံရေးဆိုင်ရာ အဖွဲ့အစည်းများနှင့် ပေါင်းစပ်ညှိနှိုင်းဆောင်ရွက်နေမှု၊ လေဆိပ်တွင် အသုံးပြုလျက်ရှိသော X-ray စက်၊ CCTV များ အခြေအနေ၊ လေယာဉ်ပြေးလမ်းမီး၊ လေကြောင်းထိန်းမျှော်စင်ရှိ ဆက်သွယ်ရေးစက်များ၊ လေကြောင်းထိန်းစနစ်များအခြေအနေ၊ လေယာဉ်ပြေးလမ်းနှင့် ပြေးလမ်း ၀၊ ယာ မြက်ပင်ရှည် ချုံနွယ်များ ပုံမှန်ရှင်းလင်းထားရှိမှု အခြေအနေများကို ကြည့်ရှုစစ်ဆေးပြီး လိုအပ်သည်များ မှာကြားခဲ့ကြောင်း သတင်းရရှိသည်။

သတင်းစဉ်

နှစ် (၆၀) ပြည့် မြန်မာနိုင်ငံရဲတပ်ဖွဲ့နေ့ကို ကြိုဆိုဂုဏ်ပြုသောအားဖြင့် စက်တင်ဘာ ၂၉ ရက်က ရမည်းသင်းခရိုင်ရဲတပ်ဖွဲ့မှူး ဒုတိယရဲမှူးကြီး မင်းဟန်နှင့် တပ်ဖွဲ့ဝင်များ ရမည်းသင်းမြို့ အမှတ်(၁) အခြေခံပညာ အထက်တန်းကျောင်းဝင်းအတွင်း စုပေါင်း သန့်ရှင်းရေး ဆောင်ရွက်စဉ်။ သိမ့်သိမ့်မျိုး(ပြန်/ဆက်)



မြို့သစ်မြို့နယ်ရဲတပ်ဖွဲ့ဝါးကြီး အိုင်နယ်မြေရဲစခန်းမှ နှစ် (၆၀) ပြည့် မြန်မာနိုင်ငံရဲတပ်ဖွဲ့နေ့ကိုဂုဏ်ပြုကြိုဆိုသောအားဖြင့် စက်တင်ဘာ ၂၈ ရက်က ဝါးကြီး အိုင်ကျေးရွာ အခြေခံပညာ အထက်တန်းကျောင်း၌ နယ်မြေစခန်းမှူး ရဲအုပ် ထန်းလိန်းကီး နှင့်တပ်ဖွဲ့ဝင်များ ချုံနွယ်များ ခုတ်ထွင်ရှင်းလင်းဆောင်ရွက်စဉ်။ ကိုဇော်(ပြန်ဆက်)



ဒုတိယဝန်ကြီး ဒေါ်နုမြဇံ (၃၂)ကြိမ်မြောက် အာဆီယံလူမှု-ယဉ်ကျေးမှုအသိုက်အဝန်း ကောင်စီဝန်ကြီးများအဆင့် အစည်းအဝေးသို့တက်ရောက်

ရန်ကုန် စက်တင်ဘာ ၂၉

သာသနာရေးနှင့်ယဉ်ကျေးမှုဝန်ကြီးဌာန ဒုတိယဝန်ကြီး ဒေါ်နုမြဇံ ဦးဆောင်သော မြန်မာကိုယ်စားလှယ်အဖွဲ့သည် ၂၀၂၄ ခုနှစ် အာဆီယံအလှည့်ကျဥက္ကဋ္ဌတာဝန်ယူထားသည့် လာအိုပြည်သူ့ဒီမိုကရက်တစ်သမ္မတနိုင်ငံက ကြီးမှူးဖြစ်သော ၂၀၂၄ ခုနှစ် စက်တင်ဘာ ၂၅ ရက်မှ ၂၇ ရက်အထိ လာအိုနိုင်ငံ ဗီယင်ကျန်းမြို့၌ ကျင်းပသည့် (၃၂) ကြိမ်မြောက် အာဆီယံလူမှု-ယဉ်ကျေးမှုအသိုက်အဝန်းကောင်စီ ဝန်ကြီးများ အဆင့် အစည်းအဝေး (32nd ASEAN Socio-Cultural Community (ASCC) Council Meeting) သို့ တက်ရောက်ခဲ့သည်။

အစည်းအဝေးသို့ လာအိုနိုင်ငံ အာဆီယံလူမှု-ယဉ်ကျေးမှုဝန်ကြီး၊ ယဉ်ကျေးမှု၊ ခရီးသွားနှင့် ပြန်ကြားရေးဝန်ကြီးဌာန ဝန်ကြီး Mrs. Sunane-savanh VIGNAKET ၊ အာဆီယံအဖွဲ့ဝင်နိုင်ငံများနှင့် တီမောလက်စ်တေနိုင်ငံတို့မှ လူမှု-ယဉ်ကျေးမှု အသိုက်အဝန်းကောင်စီ ဝန်ကြီးများ၊ အာဆီယံအစ်ခ်ရှင်ရှိကြီးများ၊ အာဆီယံအတွင်းရေးမှူးချုပ်၊ အာဆီယံဒုတိယအတွင်းရေးမှူးချုပ်နှင့် တာဝန်ရှိသူများ တက်ရောက်ကြသည်။

အစည်းအဝေးတွင် အိမ်ရှင်လာအိုနိုင်ငံက ၂၀၂၄ ခုနှစ်အတွင်း ဦးစားပေးဆောင်ရွက်မည့် လုပ်ငန်းစဉ်များ၊ ၂၀၂၅ အလွန် အာဆီယံ-လူမှုယဉ်ကျေးမှု အသိုက်အဝန်းမဏ္ဍိုင်၏ မဟာဗျူဟာအစီအစဉ် ရေးဆွဲရေးလုပ်ငန်းစဉ်များ၏ ဖြစ်ပေါ်တိုးတက်မှုများ၊ (၄၄) ကြိမ်နှင့် (၄၅) ကြိမ်မြောက် အာဆီယံထိပ်သီးအစည်းအဝေးသို့တင်ပြမည့် မှတ်တမ်းမှတ်ရာများ၊ အစည်းအဝေးအစီရင်ခံစာများ၊ ကြေညာချက်များနှင့် (၃၁) ကြိမ်မြောက် အာဆီယံလူမှု - ယဉ်ကျေးမှု အသိုက်အဝန်းကောင်စီ၏ မှတ်တမ်းအကျဉ်းချုပ်တို့ကို အတည်ပြုနိုင်ရေးတို့နှင့်စပ်လျဉ်း၍ ဆွေးနွေးခဲ့ကြသည်။

အဆိုပါ အစည်းအဝေးတွင် ဒုတိယဝန်ကြီး ဒေါ်နုမြဇံက လာအိုနိုင်ငံ၏ ၂၀၂၄ ခုနှစ် အာဆီယံအလှည့်ကျဥက္ကဋ္ဌကာလအတွင်း အာဆီယံလူမှု-ယဉ်ကျေးမှုအသိုက်အဝန်း၏ မဟာဗျူဟာဦးတည်ချက်များနှင့်အညီ အာဆီယံနိုင်ငံများအကြား အတူမျှဝေထားသော မျှော်မှန်းချက်များကို အကောင်အထည်ဖော်ရန်အတွက် အာဆီယံအဖွဲ့ဝင်နိုင်ငံများနှင့်အတူ ဆက်လက်လက်တွဲဆောင်ရွက်သွားရန် မြန်မာနိုင်ငံအနေဖြင့် အပြည့်အဝပန်ဆန့်ကျင်ထားကြောင်း ဆွေးနွေးပြောကြားခဲ့သည်။

အစည်းအဝေးသို့ ဒုတိယဝန်ကြီးနှင့်အတူ အာဆီယံလူမှု-ယဉ်ကျေးမှုအသိုက်အဝန်း ကောင်စီ အဆင့်မြင့်အရာရှိကြီးဖြစ်သူ သမိုင်းသုတေသနနှင့် အမျိုးသားစာကြည့်တိုက်ဦးစီးဌာန၊ ညွှန်ကြားရေးမှူးချုပ်နှင့် ဘာသာရပ်ဆိုင်ရာ တာဝန်ရှိသူများ တက်ရောက်ကြသည်။

ဒုတိယဝန်ကြီးနှင့် မြန်မာကိုယ်စားလှယ်အဖွဲ့သည် (၃၂) ကြိမ်မြောက် အာဆီယံလူမှု-ယဉ်ကျေးမှု အသိုက်အဝန်းကောင်စီ အစည်းအဝေးနှင့်အတူ အာဆီယံလူမှု-ယဉ်ကျေးမှု အသိုက်အဝန်းမဏ္ဍိုင်၏ ADME (ASEAN Database for Monitoring and Evaluation System) စတင်ဖွင့်လှစ်သည့် အခမ်းအနားနှင့် ညနေပိုင်းတွင် ပြုလုပ်သည့် (၃၂) ကြိမ်မြောက် အာဆီယံလူမှု-ယဉ်ကျေးမှုအသိုက်အဝန်း ကောင်စီဝန်ကြီးများအဆင့် အစည်းအဝေးအထိမ်းအမှတ်အဖြစ် လာအိုနိုင်ငံ၊ ပြန်ကြားရေး၊ ယဉ်ကျေးမှုနှင့် ခရီးသွားလာရေးဝန်ကြီးဌာနမှ တည်ခင်းဧည့်ခံသည့် ဂုဏ်ပြုညစာစားပွဲ အခမ်းအနားသို့ တက်ရောက်ခဲ့ပြီး လာအိုရိုးရာယဉ်ကျေးမှု အဆိုအကများဖြင့် ဖျော်ဖြေတင်ဆက်မှုများကို ကြည့်ရှုအားပေးသည်။



ဗီယင်ကျန်းမြို့သို့ ရောက်ရှိနေစဉ်ကာလအတွင်း ဒုတိယဝန်ကြီးနှင့်အဖွဲ့သည် အခြားသောအာဆီယံအဖွဲ့ဝင်နိုင်ငံများမှ ကိုယ်စားလှယ်များနှင့်အတူ ဗီယင်ကျန်းခေတ်ပြိုင် အနုပညာပြတိုက် (သစ်သားပြတိုက်)၊ That Luang စေတီနှင့် Ho Pra Keo ဘုရားကျောင်းသို့သွားရောက်လေ့လာခဲ့ကြပြီး စက်တင်ဘာ ၂၇ ရက် ညနေပိုင်းတွင် မြန်မာနိုင်ငံသို့ ပြန်လည် ရောက်ရှိခဲ့ကြောင်း သတင်းရရှိသည်။ **သတင်းစဉ်**

ဒုတိယဝန်ကြီး ဦးဝင်းဖေ ရေကြီးရေလျှံမှုများကြောင့် ရန်ကုန်တိုင်းဒေသကြီးအတွင်းရှိ ပျက်စီးသွားခဲ့သည့်လမ်းတံတားများ ပြုပြင်ဆောင်ရွက်နေမှုနှင့် တိုးလိုဂိတ်များ ကြည့်ရှုစစ်ဆေး

နေပြည်တော် စက်တင်ဘာ ၂၉

ဆောက်လုပ်ရေး ဝန်ကြီးဌာန ဒုတိယဝန်ကြီး ဦးဝင်းဖေသည် တာဝန်ရှိသူများနှင့်အတူ ယနေ့ နံနက်ပိုင်းတွင် ရန်ကုန်တိုင်းဒေသကြီး လမ်းဦးစီးဌာနညွှန်ကြားရေးမှူး (မြို့ပြ) ရုံးခွဲ ရန်ကုန်တိုင်း ဒေသကြီးရှိ အဆောက်အဦဦးစီးဌာန၊ လမ်းဦးစီးဌာန၊ တံတားဦးစီးဌာန၊ မြို့ပြနှင့် အိမ်ရာဖွံ့ဖြိုးရေးဦးစီးဌာနတို့မှ ဝန်ထမ်းများနှင့် တွေ့ဆုံသည်။

ဦးစွာ ဒုတိယဝန်ကြီးက သဘာဝ ဘေးအန္တရာယ်ကြောင့် ပျက်စီးသွားသည့် လမ်း၊ တံတားများကို ပြည်သူများ အသုံးပြုနိုင်ရေး ယာယီပြင်ဆင်ပြီးပါက မူလအခြေအနေအတိုင်း ဖြစ်စေရေး စနစ်တကျ အမြန်ဆုံးဆောင်ရွက်ရန်၊ လမ်းများကိုလည်း လမ်းအင်္ဂါရပ်နှင့်အညီ ဖြစ်စေရန် လမ်းညွှန်အမှတ်အသားများကို စနစ်တကျ ဆောင်ရွက်ရန်နှင့် လမ်းဘေး ဝဲယာ ရေစီးရေလာကောင်းမွန်စေရေးအတွက် ရေနုတ်မြောင်းများကို စနစ်တကျ ဆောင်ရွက်သွားရန်၊ လမ်းအသုံးပြုကောက်ခံခဲ့သည့် တိုးလိုဂိတ်များတွင် နိုင်ငံတော်ဘဏ္ဍာငွေ လေလွင့်ပျောက်ဆုံးမှု မရှိစေရေး တာဝန်ရှိသူများက ကြပ်မတ်ဆောင်ရွက်ရန်၊ ပြည်သူအင့်ဒုးအိမ်ရာ စီမံကိန်းနှင့် ပတ်သက်၍ သတ်မှတ်ကာလအတွင်း အချိန်မီပြီးစီးစေရေး ကြိုးပမ်း ဆောင်ရွက်ရန်နှင့် ပြည်သူများ နေထိုင်နိုင်ရေး သက်ဆိုင်ရာ ဌာနများနှင့် ပေါင်းစပ် ဆောင်ရွက်ရန်တို့ကို မှာကြားပြီး လမ်းဦးစီးဌာနနှင့် တံတားဦးစီးဌာနမှ ဒုတိယ ညွှန်ကြားရေးမှူး ချုပ်များနှင့် အင်ဂျင်နီယာချုပ်တို့က ဖြည့်စွက် ဆွေးနွေးကြသည်။



ဆက်လက်၍ ဒုတိယဝန်ကြီးနှင့်အဖွဲ့သည် မက်စ်ဟိုင်းဝေး ကုမ္ပဏီမှ BOT စနစ်ဖြင့် ဆောင်ရွက်လျက်ရှိသည့် ထောက်ကြန့် - တိုက်ကြီး လမ်းပိုင်းရှိ တိုးလိုဂိတ်နှင့် တိုက်ကြီး - သာယာဝတီ တိုးလိုဂိတ်များတွင် လမ်းအသုံးပြုခကောက်ခံနေမှုနှင့် အခမဲ့ယာဉ်များ ဖြတ်သန်းပါက အသံမြည် စနစ်တပ်ဆင်ထားမှုကို ကြည့်ရှုစစ်ဆေးပြီး လိုအပ်သည်များ မှာကြားသည်။

ထို့နောက် မိုးသည်းထန်စွာ ရွာသွန်းမှုကြောင့် တိုက်ကြီး - ဥတို - ချောင်းသုံးခွ - အဖျောက် လမ်းပိုင်း မိုင်တိုင်အမှတ် (၁၀/၁-၁၀/၂) ကြား တံတားအမှတ် (၂/၁၁) တွင် တံတားချဉ်းကပ်လမ်း မြေကာနံရံများ ပျက်စီးသွားသဖြင့် ဝါးကပ်ဖြင့် မြေကာနံရံ ပြုလုပ်၍ သဲအိတ်များစီထပ်ခြင်းနှင့် ကလိုင်ပေါက်နေရာတွင် သဲအိတ်များ ထည့်စီခြင်း၊ သဲဖြည့်၍ ရေဖျန်းခြင်းလုပ်ငန်းများ ဆောင်ရွက်နေမှုကိုလည်းကောင်း၊ မှော်ဘီမြို့နယ် လမ်းဦးစီးဌာန ရုံးဝင်းအတွင်း၌ နှစ်ခန်းတွဲ နှစ်ထပ်ဝန်ထမ်းအိမ်ရာ တည်ဆောက်နေမှုကိုလည်းကောင်း၊ ရန်ကုန် - ပဲခူး လမ်းပိုင်းရှိ မက်စ်ဟိုင်းဝေး ကုမ္ပဏီမှ BOT စနစ်ဖြင့် ဆောင်ရွက်လျက်ရှိသည့် လမ်းအသုံးပြုခကောက်ခံသည့် တိုးလိုဂိတ်နှင့် လှည်းကူးမြို့နယ် လမ်းဦးစီးဌာနရုံးဝင်းအတွင်း၌ နှစ်ခန်းတွဲ နှစ်ထပ် ဝန်ထမ်းအိမ်ရာ တည်ဆောက်နေမှုတို့ကို လည်းကောင်း ကြည့်ရှုစစ်ဆေးခဲ့ကြောင်း သိရသည်။

သတင်းစဉ်

ဗျာပုံမြို့၌ မြို့နယ်အဆင့် စာရင်းစစ်၊ စာရင်းကောက်သင်တန်းဆင်း

ဗျာပုံ စက်တင်ဘာ ၂၉

ရောဝတီတိုင်းဒေသကြီး ဗျာပုံမြို့နယ်၌ ၂၀၂၄ ခုနှစ် လူဦးရေနှင့် အိမ်အကြောင်းအရာ သန်းခေါင်စာရင်း မြို့နယ်အဆင့် စာရင်းစစ်၊ စာရင်းကောက် သင်တန်းဆင်းပွဲကို စက်တင်ဘာ ၂၈ ရက်က ဗျာပုံမြို့ သိရိအဏ္ဍာဝါခန်းမ၌ ကျင်းပသည်။

သင်တန်းဆင်းပွဲတွင် တိုင်းဒေသကြီး သန်းခေါင်စာရင်းကြီးကြပ်မှု ကော်မတီဥက္ကဋ္ဌ တိုင်းဒေသကြီး ဝန်ကြီးချုပ် ဦးတင်မောင်ဝင်းနှင့် တိုင်းဒေသကြီး သန်းခေါင်စာရင်း ကြီးကြပ်မှု ကော်မတီအဖွဲ့ဝင်များက Video Convention ဖြင့် အမှာစကား ပြောကြားပြီး ဗျာပုံခရိုင် သန်းခေါင်စာရင်း ကြီးကြပ်မှု ကော်မတီဥက္ကဋ္ဌ ခရိုင်အုပ်ချုပ်ရေးမှူး ဦးတင်လင်းက အမှာစကား ပြောကြားသည်။ ထို့နောက် ခရိုင်အုပ်ချုပ်ရေးမှူးနှင့် တာဝန်ရှိသူများက စာရင်းစစ်၊ စာရင်းကောက်ခန့်အပ်လွှာပေးအပ်သည်။

အဆိုပါ သင်တန်းတွင် သင်တန်းသား သင်တန်းသူ ၂၀၂ ဦးကို နည်းပြဆရာ ၁၃ ဦး က စက်တင်ဘာ ၁၇ ရက်မှ ၂၈ ရက် အထိ စာတွေ့၊ လက်တွေ့သင်ကြားပို့ချပေးခြင်းဖြစ်ကြောင်း သိရသည်။ **အောင်ဝင်းနိုင် (ပြန်/ဆက်)**

မြောက်ဥက္ကလာပမြို့၌ မြို့နယ်အဆင့် စာရင်းစစ်၊ စာရင်းကောက်သင်တန်းဆင်း

ရန်ကုန် စက်တင်ဘာ ၂၉

ရန်ကုန်တိုင်းဒေသကြီး မြောက်ဥက္ကလာပမြို့နယ်၌ ၂၀၂၄ ခုနှစ် လူဦးရေနှင့် အိမ်အကြောင်းအရာ သန်းခေါင်စာရင်း မြို့နယ်အဆင့် စာရင်းစစ်၊ စာရင်းကောက် သင်တန်းဆင်းပွဲကို ယမန်နေ့က အမှတ်(၃) အခြေခံပညာအထက်တန်းကျောင်း၌ ကျင်းပရာ မြို့နယ်သန်းခေါင်စာရင်းကောမတီဥက္ကဋ္ဌ မြို့နယ်အုပ်ချုပ်ရေးမှူး ဦးအောင်လေဟာက အမှာစကားပြောကြားပြီး ခန့်အပ်လွှာများပေးအပ်ရာ သင်တန်းသား သင်တန်းသူများက လက်ခံရယူကြသည်။

အောက်တိုဘာ ၁ ရက်၌ စာရင်းကောက်ယူရာတွင် မြောက်ဥက္ကလာပမြို့နယ်အတွင်း ရပ်ကွက် ၁၉ ခု၊ ကောက်ကွက်ပေါင်း ၆၃၀ တို့၌ စာရင်းစစ် ၅၃ ဦး၊ စာရင်းကောက် ၂၂၁ ဦး၊ စေတနာ့ဝန်ထမ်း ၈၁ ဦးတို့က Mobile Tablet များအသုံးပြု၍ တစ်အိမ်ထောက်ဆင်း စနစ်ဖြင့် စနစ်တကျ စာရင်းကောက်ယူသွားမည်ဖြစ်ကြောင်း သိရသည်။

သက်လွင်စိုး (ပြန်/ဆက်)




မတ္တရာမြို့နယ် သုံးဆယ်ပေးကျေးရွာအတွင်းရှိ ဘုန်းတော်ကြီးကျောင်း၌ အကြမ်းဖက်သမားများ နေထိုင်အသုံးပြုခဲ့သည့် အသုံးအဆောင်ပစ္စည်းများကို တွေ့ရစဉ်။




မတ္တရာမြို့နယ် သုံးဆယ်ပေးကျေးရွာအတွင်း၌ အကြမ်းဖက်သမားများအသုံးပြုခဲ့သည့် ဆက်သွယ်ရေးမြောင်းနှင့် ပစ်ကျင်းများကို တွေ့ရစဉ်။

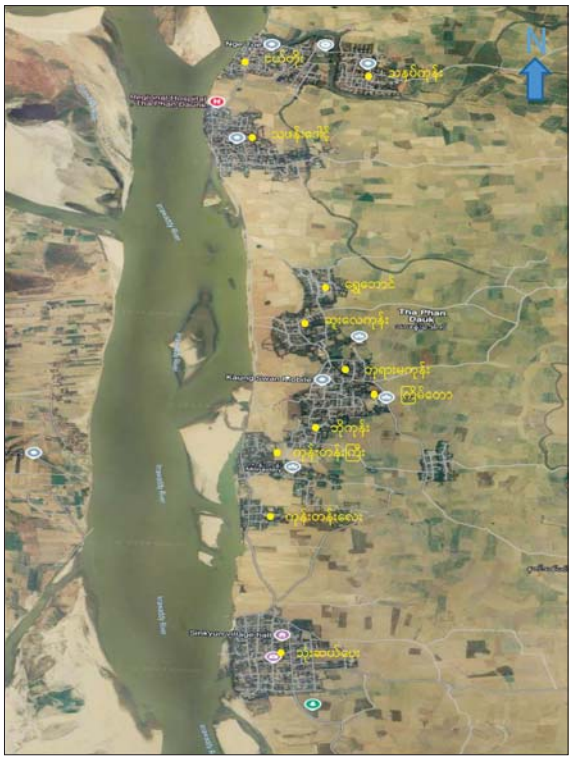

အကြမ်းဖက်သမားများ ခိုအောင်းနေထိုင်လျက်ရှိသည့် ဧရာဝတီမြစ်ကြောင်း တစ်လျှောက်မှ ကျေးရွာများ။

ကျောဖုံးမှ

ဧရာဝတီမြစ်ကြောင်း တစ်လျှောက်ရှိ ကျေးရွာများတွင် PDF အမည်ခံ အကြမ်းဖက်သမားများ ခိုအောင်း နေထိုင်ကြောင်းနှင့် ၎င်းတို့ လှုပ်ရှားသွားလာနေမှုများအား တပ်မတော်စစ်ကြောင်းများသို့ လျှို့ဝှက်စွာဆက်သွယ်သတင်းပေးပို့လာသဖြင့် လုံခြုံရေး တပ်ဖွဲ့ဝင်များက လိုအပ်သည့် အကြမ်းဖက်ချေမှုန်းရေး စစ်ဆင်ရေးကို စက်တင်ဘာလ ၂၀ ရက်မှ စတင်၍ ဆောင်ရွက်ခဲ့ရာ လုံခြုံရေးတပ်ဖွဲ့ဝင်များနှင့် PDF အမည်ခံ အကြမ်းဖက်သမားများ ထိတွေ့တိုက်ပွဲများ ဖြစ်ပွားခဲ့ပြီး လုံခြုံရေး တပ်ဖွဲ့ဝင်များ၏ ရွှပ်ရွှပ်ချုံချုံ တိုက်ခိုက်ချေမှုန်းမှုများကြောင့် ၎င်းကျေးရွာများမှ အကြမ်းဖက် သမားများသည် စက်လှေများဖြင့် ဆုတ်ခွာထွက်ပြေးသွားသည်။

လုံခြုံရေး တပ်ဖွဲ့ဝင်များက ဆုတ်ခွာ ထွက်ပြေးသွားသည့် အကြမ်းဖက်သမားများ နောက်သို့ ထက်ကြပ်မကွာ လိုက်လံရှင်းလင်းရာ မတ္တရာမြို့နယ် သုံးဆယ်ပေး ကျေးရွာအတွင်းရှိ ဘုန်းတော်ကြီး ကျောင်းနှင့် စာသင်ကျောင်းများ၌ အကြမ်းဖက်သမားများ နေထိုင် အသုံးပြုခဲ့သည့် အသုံးအဆောင် ပစ္စည်းများကို တွေ့ရှိရပြီး လူနေအိမ်များကို အကာအကွယ်ရယူ၍ တည်ဆောက်ထားသော သဲအိတ် ဘန်ကာများ၊ ဆက်သွယ်ရေး မြောင်းများ၊ ပစ်ကျင်းများကို သိမ်းဆည်းရရှိခဲ့သည်။

ဆက်လက်၍ လုံခြုံရေး တပ်ဖွဲ့ဝင်များက ကုန်းတန်းလေး ကျေးရွာ၊ ကုန်းတန်းကြီးကျေးရွာ၊ ဘိုကုန်းကျေးရွာ၊ ကြိမ်တော ကျေးရွာ၊ ဘုရားမကုန်းကျေးရွာ၊ ဆူးလေကုန်းကျေးရွာ၊ ရွှေဘောင် ကျေးရွာ၊ သဖန်းဒေါင့်ကျေးရွာ၊ ငယ်တိုးကျေးရွာနှင့် သနပ်ကုန်း ကျေးရွာများတွင် လိုအပ်သည့် လုံခြုံရေးလုပ်ငန်းများ ဆက်လက် ဆောင်ရွက်ခဲ့ရာ ကျေးရွာများတွင် PDF အမည်ခံအကြမ်းဖက်သမား များ ထောင်ထားသည့် လက်လုပ်မိုင်းများကို သိမ်းဆည်းရမိခဲ့ပြီး ၎င်းကျေးရွာအတွင်းရှိ ဘုန်းကြီး ကျောင်း၊ စာသင်ကျောင်း၊ လူနေအိမ်ခြံစည်းရိုးများ၌ အုတ်များ၊ သံပီပါများဖြင့် ပြုလုပ်ထား သည့်ဘန်ကာများ၊ ဆက်သွယ်ရေး တူးမြောင်းများနှင့် ပစ်ကျင်းများ ကို သိမ်းဆည်းရမိခဲ့သည်။

PDF အမည်ခံ အကြမ်းဖက် သမားများသည် ဧရာဝတီမြစ် ကြောင်း တစ်လျှောက်ရှိ ကျေးရွာများတွင် ခိုအောင်းလှုပ်ရှားနေပြီး လူနေအိမ်များ၊ စာသင်ကျောင်း များနှင့် ဘာသာရေးအဆောက် အအုံများကို အကာအကွယ်ယူ၍ ပြည်သူလူထု အသုံးပြုနေသော စစ်ရေးနှင့် မသက်ဆိုင်သည့် ခရီးသွားသဘော်များ၊ ကုန်စည် ပို့ဆောင်ရေး သဘော်များကို ပစ်ခတ်တိုက်ခိုက်ခြင်းများ ကျူး လွန်ခဲ့ရာ ၂၀၂၁ ခုနှစ်မှစ၍ ယနေ့ အချိန်အထိ *စာမျက်နှာ ၁၅ သို့*




ဧရာဝတီမြစ်ကြောင်းတစ်လျှောက်ရှိ ကျေးရွာများမှ ဘုန်းတော်ကြီးကျောင်းများတွင် အကြမ်းဖက်သမားများ အသုံးပြုထား သည့် ဘန်ကာများကို တွေ့ရစဉ်။




ဧရာဝတီမြစ်ကြောင်းတစ်လျှောက်ရှိ ကျေးရွာများမှ စာသင်ကျောင်းများ၌ အကြမ်းဖက်သမားများ နေထိုင်အသုံးပြုထား သည့် အသုံးအဆောင်ပစ္စည်းများကို တွေ့ရစဉ်။




ဧရာဝတီမြစ်ကြောင်းတစ်လျှောက်ရှိ ကျေးရွာများမှ စာသင်ကျောင်းများ၌ အကြမ်းဖက်သမားများ နေထိုင်အသုံးပြုထား သည့် အသုံးအဆောင်ပစ္စည်းများကို တွေ့ရစဉ်။

ဧရာဝတီမြစ်ကြောင်းတစ်လျှောက်ရှိ ကျေးရွာများတွင် အကြမ်းဖက်သမားများ အသုံးပြုခဲ့သည့် ဆက်သွယ်ရေးမြောင်းများနှင့် ပစ်ကျင်းများကို တွေ့ရစဉ်။

ဆည်မြောင်းနှင့် ရေအသုံးချမှုစီမံခန့်ခွဲရေးဦးစီးဌာနက ထိန်းသိမ်းထားသော ရေလှောင်တမံနှင့် ရေထိန်းတမံများ ကြုံခိုင်မှုကောင်းမွန်လျက်ရှိပြီး စိုးရိမ်ရန်မရှိ

နေပြည်တော် စက်တင်ဘာ ၂၉

စိုက်ပျိုးရေး၊ မွေးမြူရေးနှင့် ဆည်မြောင်းဝန်ကြီးဌာန ဆည်မြောင်းနှင့် ရေအသုံးချမှုစီမံခန့်ခွဲရေး ဦးစီးဌာနက ပြည်ထောင်စုနယ်မြေ နေပြည်တော်တွင် ထိန်းသိမ်းထားသော ရေလှောင်တမံနှင့် ရေထိန်းတမံစုစုပေါင်း (၁၂)ခု ရှိရာ စက်တင်ဘာ ၂၉ ရက်တွင် ပေါင်းလောင်း ရေလှောင်တမံတွင် (၃ ဒသမ ၉၀)ပေနှင့် ငလိုက် ရေလှောင်တမံတွင် (၀ ဒသမ ၁၀)ပေ ကန်ရေပြည့်အမှတ် အထက်ကျော်လွန်၍ ရေပိုလွှဲမှ ရေကျော်စီးဆင်း နေပြီး ယခင်နေ့နှင့် နှိုင်းယှဉ်ပါက ရေကျော်စီးဆင်းမှု အခြေအနေမှာ လျော့ကျလာလျက်ရှိသည်။

အလားတူ ဆည်မြောင်းနှင့် ရေအသုံးချမှုစီမံခန့်ခွဲရေးဦးစီးဌာနက ထိန်းသိမ်းထားသော ရေလှောင်တမံ (၂၄၆) ခုအနက်မှ စက်တင်ဘာ ၂၉ ရက်တွင် ကန်ရေပြည့် အမှတ်အထက်ကျော်လွန်၍ ရေပိုလွှဲမှရေကျော် စီးဆင်းနေသည့် ရေလှောင်တမံများမှာ ကရင်ပြည်နယ်တွင် (၁)ခု၊ ချင်းပြည်နယ်တွင် (၃)ခု၊ စစ်ကိုင်းတိုင်း ဒေသကြီးတွင် (၂)ခု၊ ပဲခူးတိုင်းဒေသကြီးတွင် (၁၁) ခု၊ မကွေးတိုင်းဒေသကြီးတွင် (၁၁) ခု၊ မန္တလေးတိုင်းဒေသ ကြီးတွင် (၄) ခု၊ နေပြည်တော်တွင် (၂)ခု၊ မွန်ပြည်နယ်တွင် (၂)ခု၊ ရခိုင်ပြည်နယ်တွင် (၁)ခု၊ ရန်ကုန်တိုင်းဒေသ ကြီးတွင် (၃) ခု၊ ရှမ်းပြည်နယ် (တောင်ပိုင်း) တွင် (၂) ခု၊ ရှမ်းပြည်နယ်(မြောက်ပိုင်း) တွင် (၁)ခုနှင့် ဧရာဝတီ တိုင်းဒေသကြီးတွင် (၄) ခုဖြစ်ပြီး စုစုပေါင်း (၄၇) ခုရှိပြီး ယခင်နေ့ ရေကျော်ခဲ့သည့် ရေလှောင်တမံ (၅၀) ခုထက် (၃) ခု လျော့နည်းခြင်းဖြစ်သည်။

အဆိုပါရေလှောင်တမံများ၏ ကြုံခိုင်မှုအခြေအနေမှာ ကောင်းမွန်လျက်ရှိပြီး တာဝန်ကျ ဝန်ထမ်းများအား (၂၄) နာရီ ရေကင်းတာဝန်ချထား၍ အနီးကပ်စောင့်ကြပ်စစ်ဆေးလျက်ရှိပါကြောင်းနှင့် စိုးရိမ်ရန် မရှိပါ ကြောင်း သိရသည်။

သတင်းစဉ်

စိုက်ပျိုးရေး၊ မွေးမြူရေးနှင့် ဆည်မြောင်းဝန်ကြီးဌာန
ပြည်ထောင်စုနယ်မြေ၊ နေပြည်တော်

ရက်စွဲ - ၂၉.၉.၂၀၂၄
(၆ : ၀၀) နာရီ

ပြည်ထောင်စုနယ်မြေ၊ နေပြည်တော်

အကြောင်းအရာ ။ ။ ပြည်ထောင်စုနယ်မြေ၊ နေပြည်တော်လက်အောက်ရှိ ရေလှောင်တမံများ၏ ရေမှတ်များပေးပို့ခြင်း။

စဉ်	ရေလှောင်တမံအမည်	ကန်ရေပြည့်		ကန်ရေသေ		၂၉.၉.၂၀၂၄ နေ့ရှိ			ယနေ့ ထုတ်လွှတ်သည့် ရေပမာဏ (ဧကပေ)	ကန်ရေပြည့်ရန် လိုအပ်သည့်		ကန်ရေပြည့်ပြီး		မိုးရေချိန် (လက်မ)	ယခင်နေ့ ရေမှတ်
		ရေမှတ် (ပေ)	သိုလှောင်ရေ ပမာဏ (ဧကပေ)	ရေမှတ် (ပေ)	သိုလှောင်ရေ ပမာဏ (ဧကပေ)	ဝင်ရေ (ဧကပေ)	ရေမှတ် (ပေ)	သိုလှောင် ပမာဏ (ဧကပေ)		ရေအနက် (ပေ)	သိုလှောင် ပမာဏ (ဧကပေ)	အမြင့် (ပေ)	ပိုလျှံရေ ပမာဏ (ဧကပေ)		
၁	ပေါင်းလောင်းတမံ	၆၂၃.၃၉	၅၄၉၄၂၀	၅၄၁.၃၆	၂၈၃၆၆၀	၃၉၄၄၄	၆၂၈.၂၉	၅၆၆၆၁၃၃	၁၈၁၆၇ (လျှပ်စစ်) ထုတ်ရေ)	-	-	၃.၉၀	၂၁၃၆၆	-	၆၂၈.၃၂
၂	မဒန်းတမံ	၆၃၅.၀၀	၃၆၅၀၀	၅၉၀.၀၀	၅၂၀၀	၁၀၃	၆၂၄.၃၀	၂၅၈၁၃	-	၁၀.၈၀	၁၀၈၈၇	-	-	-	၆၂၄.၂၀
၃	ချောင်းမငယ်တမံ	၅၂၀.၀၀	၉၁၈၇၀	၄၈၀.၀၀	၁၅၃၀၀	၁၂၅	၅၁၈.၈၅	၈၈၃၅၈	၂၂	၁.၂၅	၃၄၁၂	-	-	-	၅၁၈.၈၀
၄	ဖောင်းလောင်တမံ	၅၁၂.၀၀	၁၂၂၅၇	၄၉၀.၅၀	၂၅၄၀	-	၅၁၀.၄၀	၁၁၀၁၉	၇	၁.၆၀	၁၂၃၈	-	-	-	၅၁၀.၅၀
၅	ရေဆင်းတမံ	၄၃၉.၀၀	၇၃၀၀၀	၃၆၈.၄၀	၁၀၄၀	၅၉၈	၄၃၇.၆၅	၆၈၉၅၀	၂၄	၁.၃၅	၄၀၅၀	-	-	-	၄၃၇.၅၀
၆	ငလိုက်တမံ	၅၃၅.၀၀	၈၅၀၀၀	၅၀၆.၀၀	၁၉၅၅၀	၈၅	၅၃၅.၁၀	၈၅၅၈၈	-	-	-	၀.၁၀	၆၂	-	၅၃၅.၁၀
၇	သဲဖြူတမံ	၄၁၈.၀၀	၈၈၁၈	၃၉၀.၀၀	၆၈၇	၂	၄၁၆.၅၉	၇၉၂၂	-	၁.၄၁	၇၉၆	-	-	-	၄၁၆.၆၂
၈	ဆင်သေတမံ	၇၁၀.၀၀	၁၄၃၀၉၀	၆၇၄.၀၀	၁၇၃၀၃	၄၈	၇၀၂.၇၅	၁၀၃၃၀၉	၂	၇.၂၅	၃၉၇၈၁	-	-	-	၇၀၂.၇၅
၉	ကင်းသာရေထိန်းတမံ	၅၅၈.၅၀	၇၂	၅၄၅.၀၀	၈						ရေတိုက်စား				
၁၀	မုန့်ရေထိန်းတမံ	၆၀၂.၀၀	၅၀၀	၅၉၂.၀၀	၂၂၅	၂၆	၆၀၁.၉၀	၄၉၅	-	၀.၁၀	၅	-	-	၀.၂၄	၆၀၁.၉၀
၁၁	မြို့လှတမံ	၈၇၀.၀၀	၁၄၆၀၀	၈၅၀.၀၀	၄၅၂၀	၂၅	၈၆၄.၇၀	၁၀၈၁၃	-	၅.၃၀	၃၇၈၇	-	-	-	၈၆၄.၈၀
၁၂	တောက်ပြိုတမံ	၆၇၉.၀၀	၂၄၉၁	၆၅၉.၀၀	၄၇၅	၁	၆၇၄.၀၀	၁၈၃၃	-	၅.၀၀	၆၅၃	-	-	-	၆၇၄.၀၀

စာမျက်နှာ ၁၄ မှ

စုစုပေါင်း ၁၄၆ ကြိမ် လုပ်ဆောင်ခဲ့ကြောင်း သိရှိရသည်။

ရောဝတီမြစ်ကြောင်းအတွင်း ပြည်သူများ လုံခြုံစိတ်ချစွာ ခရီးသွားလာနိုင်ရန်နှင့် ကုန်စည်များ သယ်ယူ ပို့ဆောင်နိုင်ရန်အတွက် ဒေသတွင်း ကုန်စည်စီးဆင်းမှုကို နှောင့်ယှက်တိုက်ခိုက်နေပြီး ခရီးသွားပြည်သူများ၏ အသက်အန္တရာယ်ကို ခြိမ်းခြောက်နေသည့် PDF အမည်ခံအကြမ်းဖက်သမားများအား လုံခြုံရေးတပ်ဖွဲ့ဝင်များက နည်းလမ်းမျိုးစုံဖြင့် စုံစမ်းဖော်ထုတ်၍ လိုအပ်သည့် တိုက်ခိုက်ချေမှုန်းရေး လုပ်ငန်းများ ဆက်လက်ဆောင်ရွက်လျက်ရှိပြီး ပြည်သူလူထုအနေဖြင့်လည်း အကြမ်းဖက်သမား ကင်းစင်ပြီး အေးချမ်းတည်ငြိမ်စွာ နေထိုင်သွားလာနိုင်ရန်အတွက် အကြမ်းဖက်သမားများ၏ လှုပ်ရှားသွားလာ၊ ခိုအောင်းနေထိုင်လျက်ရှိကြောင်းသိရှိရပါက လုံခြုံရေးတပ်ဖွဲ့ဝင်များထံ လျှို့ဝှက်စွာ ဆက်သွယ် သတင်းပေးပို့နိုင်ပါကြောင်း သတင်းရရှိသည်။

သတင်းစဉ်



ရောဝတီမြစ်ကြောင်းတစ်လျှောက်ရှိ ကျေးရွာများ၌ အကြမ်းဖက်သမားများ ထောင်ထားသည့် လက်လုပ်မိုင်းများကို တွေ့ရစဉ်။







ရောဝတီမြစ်ကြောင်းတစ်လျှောက်ရှိ ကျေးရွာများတွင် အကြမ်းဖက်သမားများ ထောင်ထားသည့် လက်လုပ်မိုင်းများကို တွေ့ရစဉ်။





ရောဝတီမြစ်ကြောင်းတစ်လျှောက်ရှိ ကျေးရွာများတွင် အကြမ်းဖက်သမားများ အသုံးပြုထားသည့် ပစ်ကျင်းများနှင့် ဘန်ကာများကို တွေ့ရစဉ်။

ရေကြီးတာ လျှပ်စစ်ထုတ်လို့လား . . .

ယခုတလော “လျှပ်စစ်ထုတ်တဲ့ဆည်တွေ ဖောက်ချလိုက်လို့ ရေတွေကြီးတာ” ဆိုပြီး ဝါဒဖြန့်နေမှုများကို ဆိုရှယ်မီဒီယာများတွင် တွေ့လာရသဖြင့် ရေအား လျှပ်စစ်နှင့်ပတ်သက်၍ ဆည်မြောင်းတာတမံများအကြောင်းကို အနည်းငယ် ရှင်းလင်းတင်ပြလိုပါသည်။

မောင်မောင်စွယ်စုံထွန်း

ကြိုတင်လေ့လာပြီးမှ တည်ဆောက်

ဆည်မြောင်းတာတမံများကို စိုက်ပျိုးရေ ရရှိရေး၊ လျှပ်စစ်ရရှိရေး စသည်ဖြင့် ဒေသအလိုက် အကြီး၊ အလတ်၊ အသေး သင့်လျော်သလို တည်ဆောက်ကြလေ့ရှိပါသည်။ တမံများ တည်ဆောက်ရာတွင် ရေလှောင်ဖို့ တမံအမြင့် တည်မှာလား၊ ရေစီးအားကိုအသုံးချဖို့ နိမ့်နိမ့်မဲ့ လုပ်မှာလား စသည်ဖြင့် ကြိုတင်လေ့လာသုံးသပ်ပြီးမှသာ တည်ဆောက်ကြရသည်။

မြေမျက်နှာသွင်ပြင် အခြေအနေ၊ ဘေးပတ်ဝန်းကျင်အနေအထားများ စသည်တို့ကိုလည်း လေ့လာကြရသည်။ ဘူမိအင်ဂျင်နီယာနည်းပညာ၊ မြို့ပြအင်ဂျင်နီယာနည်းပညာများဖြင့် ဆန်းစစ်လေ့လာကြရသည်။ လှောင်ရေကို လွှတ်ပါက ဆည်အောက်ဘက်တွင် ဘာဖြစ်နိုင်သည်၊ ဘာတွေထိခိုက်နိုင်သည်၊ ဘယ်လိုဖြေရှင်းမည် စသည်ဖြင့်လည်း ကြိုတင်ဆန်းစစ်လေ့လာပြီးမှ တည်ဆောက်ကြရသည်။ အရေးအကြီးဆုံးအချက်မှာ မိုးလေဝသနှင့် ဧလဗေဒနည်းအရလည်း နှစ်စဉ်စီးဆင်းနိုင်သည့် ရေပမာဏ၊ ရေစီးဝင်နိုင်မှုနှုန်း စသည်ဖြင့်လည်း အသေးစိတ်လေ့လာကြရပါသည်။

ထူးကဲဒီဇိုင်းထွက်လာခဲ့လျှင် ဘယ်လောက်ရေစီးနှုန်းဖြစ်မည်၊ ဘယ်လောက်ထိခိုက်လာနိုင်သည် စသည်ဖြင့်လည်း အသေးစိတ်လေ့လာကြရပါသည်။ နှစ်အနည်းငယ်အတွင်း ဈေးစမ်းရရှိထားသည့် အချက်အလက်များဖြင့်လည်း ဆည်တမံများ တည်ဆောက်လို့မရသေးဘဲ ခေတ်မီတွက်ချက်နည်းများဖြင့် နှစ် ၁၀၀၀၊ နှစ် ၅၀၀၀ စသည်ဖြင့်လည်း ခန့်မှန်းတွက်ချက်ပြီးမှသာ တည်ဆောက်ကြရသည်။

ဆိုလိုသည်မှာ ဆည်တမံများကို ဖြစ်သလို တည်ဆောက်ထားခြင်းမျိုးမဟုတ်ပါ၊ ရေပြည့်လျှင် ဖောက်ချဖို့ဆိုသည့် အတွေးအခြေမှားနေသူအချို့အား ဆည်တမံဆိုသည်မှာ အချက်အလက်များစွာ သုတေသနပြုလုပ်၍ ဒီဇိုင်းထုတ်ပြီးမှ တည်ဆောက်ရခြင်းဖြစ်သည်ကို ရှင်းပြလိုခြင်းဖြစ်ပါသည်။

ယခုတလောဖြစ်ပွားခဲ့သည့် ရေကြီးခြင်းဖြစ်စဉ်များလို နှစ်ပေါင်းများစွာကြာမှ တစ်ကြိမ်လောက်ဖြစ်လာနိုင်သော ထူးကဲဒေရေများကိုပါ ထည့်သွင်းတွက်ချက်ပြီးမှသာ ဆည်တမံများကို တည်ဆောက်ထားခြင်းဖြစ်ပြီး spill way ဟု ခေါ်သော ရေပိုလွှဲများကိုလည်း မဖြစ်မနေ ထည့်သွင်းတည်ဆောက်ထားကြပါသည်။ လိုအပ်လျှင် အရေးပေါ်အသုံးပြုရန် အရေးပေါ်ရေပိုလွှဲ (auxiliary spill way) များကိုလည်း ထည့်သွင်းတည်ဆောက်ထားကြပါသည်။

အရေးပေါ်ရေပိုလွှဲသည် အသက်ကယ်ဆေး

ပုံမှန်ရေပိုလွှဲက ရေထုတ်လုပ်တာ မနိုင်လောက်လျှင် သတ်မှတ်ရေအဖြင့်တစ်ခုကို ရောက်ရှိပါက အရေးပေါ် ရေပိုလွှဲကနေပါ ထုတ်နိုင်အောင် မဖြစ်မနေ ထည့်သွင်းတည်ဆောက်ထားလေ့ ရှိကြပါသည်။ ယခုကဲ့သို့ ရာသီဥတုဖောက်ပြန်၍ မမျှော်မှန်းနိုင်သော ရေဝင်ရောက်ချိန်များတွင် အရေးပေါ် ရေပိုလွှဲသည် အသက်ကယ်ဆေးပင်ဖြစ်သည်။ ရေပိုလွှဲ (service spill way) အများစုမှာ တမံများနှင့် တစ်ဆက်တည်း တည်ဆောက်ကြလေ့ရှိပြီး (Concrete structure) များဖြစ်သည်။ မြေအကျယ်မလုံလောက်၍ တောင်ကုန်း စသည်တို့ကို ဖယ်၍ တည်ဆောက်ရလျှင် တောင်ကမ်းပါးယံပြို၍ ရေပိုလွှဲပိတ်ဆို့နိုင်သည်ကိုပါ တွက်ဆ၍ လုံလောက်သော လျှောစောက်ရရှိသည်အထိ ဖယ်ထုတ် တည်ဆောက်ကြရပါသည်။ service spill way ကို နေရာကျဉ်းကျဉ်းဆောင်ရွက်ရလျှင် ရေထုတ်အားကောင်းစေရန် Radial Gate များဖြင့် ဆောက်လုပ်ကြလေ့ရှိပါသည်။ သို့မဟုတ်ပါက service spill way ကို တစ်ဖြောင့်တည်း မတည်ဆောက်ဘဲ ရေလှောင်ကန်အတွင်းဘက်သို့ ဆန့်ထုတ်ပြီး ဘဲနွတ်သီးပုံ (ခေါင်းလောင်းပုံ) (bell mouth) ရေပိုလွှဲမျိုးကို တည်ဆောက်ကြလေ့ရှိပါသည်။

service spill way ဟုခေါ်သော ရေပိုလွှဲများသည် မကြာခဏ ရေကျော်မှုနှင့် ကြုံတွေ့ရမည်ဖြစ်၍ အထူးခိုင်ခံ့အောင် ဆောက်လုပ်ကြရသည်။ အလွန်ကြီးမားသောရေကြီးမှု (propability maximum flood– PMF) ဖြစ်လာလျှင် စီးဝင်လာသောရေကို အမြန်ထွက်သွားစေရေးအတွက် အကူရေပိုလွှဲများကိုလည်း မဖြစ်မနေ ပါဝင်ထည့်သွင်းတည်ဆောက်လေ့ရှိကြပါသည်။ ထို့ပြင် ဆည်တမံများ၏ ရေဝေဒေသမှ ဒေသခံအများစုသည်လည်း ထူးကဲဒေရေဖြစ်နိုင်ကြောင်းကို တွေးဆ၍ ချောင်းရေတက်နိုင်သည့် နေရာမျိုးတွင် အခြေချနေထိုင်လေ့မရှိကြပါ။

အန္တရာယ်ရှိနိုင်သည်ကို နားလည်ကြရန်လို

သို့သော်လည်း တမံပေါက်လာပြီး နောက်ပိုင်းတွင် ရေစီးရေလာနည်းသွားသည့်အတွက် မူလချောင်းဇရိယာအတွင်း ကျူးကျော်ဝင်ရောက်နေထိုင်စီးပွားရှာသူများက ရှိလာပြန်ရာ အဆိုပါကိစ္စများသည် ဆည်ရေလျှံသည်နှင့်မဆိုင်ဘဲ အန္တရာယ်ရှိနိုင်သည်ကိုသိလျက် ဝင်ရောက်နေထိုင်ကြသဖြင့်သာ ရေကြီးပြီး အသက်အန္တရာယ်ဆုံးရှုံးကြရသည်ကို သဘောပေါက်နားလည်ကြရန် လိုပါသည်။

အဆိုးဆုံးမှာ မူလချောင်းဇရိယာအတွင်း ကန့်လန့်ဖြတ်ပိတ်၍ အဆောက်အအုံများ ဆောက်လုပ်ခြင်းဖြစ်သည်။ ချောင်းရေမြင့်တက်လာပါက ရေလမ်းကြောင်းပျောက်ပြီး အခြားအနိမ့်ပိုင်းများသို့ပါ ရေဝင်ရောက်ခြင်းမျိုးဖြစ်သည်။ ထိုသို့မဆင်မခြင် ဆောက်လုပ်နေထိုင်ကြမှုများကြောင့်သာ ဆက်စပ်နေသည့် အိုးအိမ်များ ရေမျောပုန်ခြင်း၊ လမ်းတံတားများကျိုးခြင်း စသည်တို့ ဖြစ်ပေါ်လာရခြင်းဖြစ်သည်။

အကယ်၍ မုန်တိုင်းမိုးကို ကြိုတင်တွက်ဆ၍ ရလျှင် ရက်အနည်းငယ်စောပြီး အထိုက်အလျောက် ရေကို ကြိုလျှော့ထားနိုင်သည်။ မိုးဖြတမံ ရေဝင်ရောက်မှုမှာ ယခင်နှစ်ကထက်ပိုများနေ၍ ယခုတောင်တရုတ်ပင်လယ်မှ မုန်တိုင်းမဝင်မီ တစ်ပတ်ကျော်မှပင်စပြီး ရေလျှော့ထားနိုင်ခဲ့သည်။ မိုးဖြဲရေဖောက်ချလိုက်၍ လွိုင်ကော်ရေမြေပုံပါပြီဆိုပြီး မီဒီယာအချို့က ပြောကြသည်။ ဤမုန်တိုင်းမတိုင်မီ ကံကောင်းထောက်မ၍ တာဝန်ရှိသူများက ကြိုတင်မှန်းဆပြီး ရေလျှော့ထားခဲ့၍သာ လွိုင်ကော်မြို့ ရေဘေးမှ သက်သာသွားခဲ့ခြင်းဖြစ်သည်။

ယခု ဖောင်တော်ဦး ဘုရားကြမ်းပြင်အထက်ပင် ရေဝင်တော့မည့်အခြေအနေတွင် အင်းလေးနှင့် မိုးဖြဲမှာ တစ်ဆက်တည်းဖြစ်နေရာ ရသာကြိုလျှော့မထားပါက မိုးဖြဲ မည်သို့ဖြစ်လာနိုင်သည်ကို မှန်းဆကြည့်နိုင်ကြပါသည်။ ထပ်မံရှင်းလင်းလိုသည်မှာ တမံများသည် တည်ဆောက်စဉ်ကပင် ရည်ရွယ်ချက်မှာ စိုက်ပျိုးရေ၊ လျှပ်စစ်ထုတ်ရန်ရေ၊ မြို့ရေပေးရေးအတွက်ရေ စသည်ဖြင့် ရေရရှိရေးသာ အဓိကဖြစ်သည်။ သို့သော် ဘက်စုံစဉ်းစားလုပ်ခဲ့သဖြင့် ဆည်များက ရေကို ထိန်းညှိသိုလှောင်ထုတ်ပေးခြင်းကြောင့် ရေမြုပ်မှုများမှ သက်သာသွားစေမည်ဖြစ်ပါသည်။ ဆည်ရေဖောက်ချလို့ ရေကြီးခြင်း လုံးဝမဟုတ်ပါ။ ဆည်တစ်ခုတွင် ရေထုတ်နိုင်သော နေရာ (၅)မျိုးရှိပါသည်–

(၁) ဆည်ရေပေးသည့်အပေါက်မှာ လယ်များ ရေပေးရန် သင့်တင့်သောအရွယ်နှင့် ဂိတ်ပါတပ်ဆင်ထားသည်။ လက်တံမြောင်းများအလိုက် အချိန်ကိုက် ပေးဝေရသည်။ ယခုလို မုန်တိုင်းကာလမျိုးတွင်

> ❐ **ရေအားဖြင့် လျှပ်စစ်ထုတ်လုပ်ခြင်းကြောင့် ရေကြီးခြင်းမဟုတ်ဘဲ ထိုသို့ ရေအား လျှပ်စစ်ထုတ်လုပ်ခြင်းကြောင့်သာ ရေကြီးမှုဒဏ်ကို ကာကွယ်နိုင်ခြင်းဖြစ်**
>
> ❐ **တောင်ကျရေများ ရုတ်တရက်စီးဆင်းလာခြင်း၊ ရေလမ်းကြောင်း ချောင်းဇရိယာအတွင်း ဝင်ရောက်နေထိုင်ခြင်း၊ အချိန်အနည်းငယ်အတွင်း မိုးရေချိန်များလွန်းပြီး အောက်ရေက တောင့်ခံနေခြင်းတို့ကြောင့်သာ ရေကြီးရေလျှံဖြစ်**

လယ်များထဲမှာပင် ရေထုတ်နေရပြီဖြစ်၍ ဆည်ရေပေါက်မှ ရေမလွှတ်တော့ပါ။

(၂) လျှပ်စစ်ထုတ်စက်များ မောင်းနှင်သည့် အပေါက်မှာ လျှပ်စစ်မောင်းချိန်တွင်သာ ဖွင့်၍ မောင်းရသည့်အပေါက်ဖြစ်သည်။ လျှပ်စစ်လိုလျှင် မောင်းမည် ရေထုတ်မည်၊ လျှပ်စစ်မလိုလျှင် ရေဖွင့်စရာမလိုပါ။ ထိန်းချုပ်မောင်းနှင်နေခြင်းသာ ဖြစ်ပြီး ဖောက်ချထားခြင်းမျိုး မဟုတ်ပါ။

(၃) service spill way မှ ကန်ရေပြည့်ချိန် သူ့အလိုလို ကျော်ကျသည့်ရေမှာ အထူးစီမံရန် မလိုပါ။ ရေလှောင်တမံအတွင်း ရေပြည့်လျှင် သူ့အလိုလိုကျော်ဆင်းရန် ကွန်ကရစ်ဖြင့် အထူးစီမံထားသည့် ရေလမ်းဖြစ်သည်။ radial gate ပါသည့် တမံများတွင် ရေကိုကြိုပြီး လျှော့ချထားနိုင်၍ အန္တရာယ်ကို လျော့နည်းစေပါသည်။

(၄) sand washing gate မှာ တမံအတွင်း သဲနုန်းများကို ဆေးထုတ်လိုသည့်အခါ အသုံးပြုရန် တမံအောက်ဘက်ပိုင်းတွင် တပ်ဆင်ထားသည့် gate မျိုးဖြစ်သည်၊ အထက်ပေါင်းလောင်း တစ်ခုသာ ဤအပေါက်ရှိသည်။ သို့သော် ဤအပေါက်ကို ဖွင့်ရသည့်အချိန်သည် မိုးဦးကျ ရေဝင်ရောက်ခါစ တွင်သာ ဖွင့်ရပါသည်။ အခုလို ကန်ရေပြည့်နေချိန် ဖွင့်ရှိးထုံးစံမရှိပါ။

(၅) navigation lock ဖွင့်ခြင်းမှာ တမံအထက်ပိုင်းရေပြင့်နှင့် အောက်ဘက်ချောင်းကို ဆက်စပ်ပေးပြီး လှေများ၊ မော်တော်များ၊ သင်္ဘောများ သွားလာနိုင်ရန် စီစဉ်ထားသည့် အပေါက်အတွင်း ရေနှိမ့်ဖြင့်ညှိပေးသည့် ရေလမ်းဖြစ်သည်၊ မလိုအပ်ဘဲ လုံးဝမဖွင့်ပါ။ ဤအပေါက်များမှာ မြန်မာနိုင်ငံတွင် မိုးဖြတမံတွင်သာရှိသည်။ မည်သည့် တမံမဆို ဤ(၅)မျိုးမှလွဲ၍ မည်သည့်နည်းနှင့်မျှ ရေထုတ်လွှတ်ခြင်း မလုပ်နိုင်ပါ။ တမံမှရေဖောက်ချ၍အောက်ဘက်ရေကြီးပါသည်ဆိုသော အသုံးအနှုန်းသည် ဤအချက်ငါးချက်ကို မသိကြ၍လည်း ဖြစ်နိုင်သလို ရည်ရွယ်ချက်ရှိရှိ တမင်သက်သက် ပြည်သူ့အား အမြင်လွဲမှားစေရန် ဆောင်ရွက်နေခြင်းများလည်း ဖြစ်နိုင်ပါသည်။

စာရေးသူ၏ အမြင်အားတင်ပြရပါလျှင် ဆည်တမံများတည်ဆောက်ခြင်းကြောင့် ယခု ရာဂီကဲ့သို့ မုန်တိုင်းများ ဖြစ်ပေါ်လာသည့်အခါတွင် အောက်ပါအကျိုးကျေးဇူးများကို ရရှိခံစားကြရပြီး စည်ကမ်းမလိုက်နာမှုများကြောင့်သာ ဘေးထွက် ဆိုးကျိုးအနည်းငယ်ရှိခဲ့ခြင်းဖြစ်သည်ဟု ယူဆမိပါသည်။ ဆည်တာတမံများ တည်ဆောက်ခြင်း၏ အဓိကကျေးဇူးများမှာ–

(၁) **Flood Control**

ဆည်တမံများသည် ရေကိုထိန်းချုပ်သိုလှောင်ထားသဖြင့် ရေလွှမ်းမိုးမှုအန္တရာယ်ကို လျော့ပါးစေပြီး ချက်ချင်းရေလျှံခြင်းမျိုးမှ ကာကွယ်ပေးနိုင်ပါသည်။

(၂) **ရေသိုလှောင်ထားနိုင်ခြင်း**

စိုက်ပျိုးရေနှင့် သောက်သုံးရေအတွက် ရေကို ပိုမိုသိုလှောင်ထားနိုင်ပြီး အကျိုးကျေးဇူးများစွာ ရရှိစေပါသည်။

(၃) **ရေအားလျှပ်စစ်ထုတ်နိုင်ခြင်း**

ရေများစွာကို ပိုမိုသိုလှောင်ထားနိုင်သဖြင့် ရေအားလျှပ်စစ်ထုတ်လုပ်နိုင်မှုကို ပိုမို မြှင့်တင်ပေးနိုင်စွမ်း ရှိပါသည်။

(၄) **ဆည်မြောင်းပို့ပိုးမှုပေးနိုင်ခြင်း**

မိုးရာသီကုန်လွန်ပြီး လယ်ယာစိုက်ပျိုးရေးအတွက် ရေကိုပိုမို၍ ဆက်လက်ပေးဝေနိုင်ပါမည်။

(၅) **တိုက်စားမှုနှင့် တိမ်ကောမှုများ ထိန်းချုပ်ခြင်း**

ရေတိုက်စားမှုနှင့် မြစ်ချောင်းများ တိမ်ကောမှုမှ ထိန်းချုပ်နိုင်ပြီး ရေလွှမ်းမှု၊ မိုးများမှုမှ များစွာကာကွယ်ပေးနိုင်ပါသည်။

ရာဂီကဲ့သို့ မုန်တိုင်းများကြောင့် ပြင်းထန်သော မိုးရွာသွန်းမှုများတွင် ဆည်တမံများ ဖောက်ချခြင်းကြောင့် ပျက်စီးဆုံးရှုံးရခြင်း လုံးဝမဟုတ်ပါ၊ ဆည်တမံများတည်ဆောက်ထားပြီး ရေပမာဏနှင့် စီးဆင်းမှုကို စီမံခန့်ခွဲနိုင်ခြင်းဖြင့်သာ ပျက်စီးဆုံးရှုံးမှုကို လျှော့ချနိုင်မည်ဖြစ်ပါသည်။

အချုပ်အားဖြင့်တင်ပြလိုသည်မှာ ရေကြီးခြင်းသည် ဆည်မြောင်းတာတမံများ (အထူးသဖြင့် လျှပ်စစ်ထုတ်လုပ်လျက်ရှိသော ဆည်မြောင်းတမံကြီးများ)မှ ရေကိုဖောက်ချ၍ မရနိုင်ကြောင်းကို တည်ဆောက်ပုံနှင့် ဒီဇိုင်းပိုင်းတို့အား တင်ပြထားပြီးဖြစ်၍ အထူးမပြောလိုတော့ပါ။

ယခုကဲ့သို့ ရေကြီးခြင်းဖြစ်ရခြင်းမှာ (၁) မိုးရေချိန် မြင့်မားစွာ တစ်ခဏအတွင်းရွာသွန်းခြင်း၊ (၂) မြစ်ချောင်းများအတွင်း အနည်ကျမှုများလာခြင်းကြောင့်သာ အဆိုပါမြစ်ချောင်းများ ကောလာပြီး ရေစီးစရာမရှိဘဲ ရေမြင့်တက်လာခြင်းနှင့် (၃) လတ်တလော မိုးရွာသွန်းမှုများကို အောက်ရေ (ပုံမှန်ဒီဇရေ)က တောင့်ခံနေခြင်း စသည့်အချက်ကြီးသုံးချက်ကြောင့်သာ ရေကြီးခြင်းဖြစ်စေသည်ကို ပြည့်သူများ သိရှိနားလည်သဘောပေါက်ကြစေလိုပါသည်။

အထူးသဖြင့် ရေအားဖြင့် လျှပ်စစ်ထုတ်လုပ်ခြင်းကြောင့် ရေကြီးခြင်းမဟုတ်ဘဲ ထိုသို့ ရေအား လျှပ်စစ်ထုတ်လုပ်ခြင်းကြောင့်သာ ရေကြီးမှုဒဏ်ကို ကာကွယ်နိုင်ခြင်းဖြစ်ပြီး မျှော်မှန်းမရသော ထူးကဲသည့် မိုးလေဝသအခြေအနေအရ တောင်ကျရေများ ရုတ်တရက်စီးဆင်းလာခြင်း၊ ရေလမ်းကြောင်း ချောင်းဇရိယာအတွင်း ဝင်ရောက်နေထိုင်ခြင်း၊ အချိန်အနည်းငယ်အတွင်း မိုးရေချိန်များလွန်းပြီး အောက်ရေက တောင့်ခံနေခြင်းတို့ကြောင့်သာ ရေကြီးရေလျှံဖြစ်၍ ယခုလိုပျက်စီးဆုံးရှုံးမှုများခဲ့ရခြင်း ဖြစ်ပါကြောင်း စာရေးသူ၏ အမြင်ကို ရေးသားတင်ပြလိုက်ရပါသည်။ ။

တပ်မတော် (ကြည်း၊ ရေ၊ လေ) အားကစားပြိုင်ပွဲများ ဆက်လက်ယှဉ်ပြိုင်ကစား

နေပြည်တော် စက်တင်ဘာ ၂၉

၂၀၂၄ ခုနှစ် တပ်မတော်(ကြည်း၊ ရေ၊ လေ) အားကစားပြိုင်ပွဲများကို ယနေ့ နံနက်ပိုင်းတွင် သက်ဆိုင်ရာ အားကစားနည်းများအလိုက် သတ်မှတ်ထားသော အားကစားကွင်း/ရုံများတွင် ဆက်လက် ယှဉ်ပြိုင် ကစားကြသည်။



၂၀၂၄ ခုနှစ် တပ်မတော်(ကြည်း၊ ရေ၊ လေ)အားကစားပြိုင်ပွဲများမှ တပ်မတော်ကာကွယ်ရေး ဦးစီးချုပ် ဒိုင်း၊ တပ်မတော်(ကြည်း၊ ရေ၊ လေ) ပြေးခုန်ပစ်ပြိုင်ပွဲကို ဧရာဝတီတပ်မတော် အားကစားကွင်း၌ အမျိုးသား / အမျိုးသမီး ၂၀ ကီလိုမီတာလမ်းလျှောက်ပြိုင်ပွဲ ဗိုလ်လုပွဲ ၊အမျိုးသား ၁၀ မျိုးစုံ မီတာ ၁၀၀ ပြေးပြိုင်ပွဲ ဗိုလ်လုပွဲ၊ အမျိုးသား / အမျိုးသမီး မီတာ ၄၀၀တန်းကျော်ပြေးပြိုင်ပွဲ လူရွေးပွဲ၊အမျိုးသား ၁၀ မျိုးစုံ အလျားခုန်ပြိုင်ပွဲ ဗိုလ်လုပွဲ၊ အမျိုးသား ၁၀ မျိုးစုံ သံလုံးပစ်ပြိုင်ပွဲ ဗိုလ်လုပွဲ၊ အမျိုးသား/အမျိုးသမီး မီတာ ၈၀၀ ပြေးပြိုင်ပွဲဗိုလ်လုပွဲ၊ အမျိုးသား/ အမျိုးသမီး မီတာ၂၀၀ ပြေးပြိုင်ပွဲ လူရွေးပွဲ၊ အမျိုးသား ၁၀ မျိုးစုံ တန်းဖြင့် ခုန်ပြိုင်ပွဲ ဗိုလ်လုပွဲ၊ အမျိုးသား / အမျိုးသမီး မီတာ ၄၀၀ တန်းကျော်ပြေးပြိုင်ပွဲ ဗိုလ်လုပွဲ၊ အမျိုးသား ၁၀ မျိုးစုံ မီတာ၄၀၀ ပြေးပြိုင်ပွဲ ဗိုလ်လုပွဲကို လည်းကောင်း၊ တပ်မတော် ကာကွယ်ရေး ဦးစီးချုပ်ဒိုင်း၊ တပ်မတော် (ကြည်း၊ ရေ၊ လေ) အမျိုးသား/အမျိုးသမီး ဂျာဒိုပြိုင်ပွဲကို ဧရာဝတီရိုအားကစားရုံ (A) တွင် အမျိုးသား / အမျိုးသမီး ကီလိုတန်းအလိုက် အတိုတ်ရှုးထွက်ပွဲစဉ်များ၊ ပတ်လည်ပွဲစဉ်များ၊ တတိယလှုပွဲများနှင့်ဗိုလ်လုပွဲစဉ်များကို အသီးသီးယှဉ်ပြိုင်ကစားကြသည်။ ထို့နောက် အားကစား အမျိုးအစားအလိုက် ပထမ၊ ဒုတိယ၊ တတိယဆု ရရှိသူများကို တပ်မတော်အရာရှိကြီးများနှင့် တပ်မတော် ဂျူနီကော်မတီမှ တာဝန်ရှိသူများက ဆုများ အသီးသီးပေးအပ် ချီးမြှင့်ကြသည်။

၂၀၂၄ ခုနှစ် တပ်မတော် (ကြည်း၊ ရေ၊ လေ)အားကစားပြိုင်ပွဲများမှ တပ်မတော် ကာကွယ်ရေးဦးစီးချုပ် ဒိုင်း၊ တပ်မတော် (ကြည်း၊ ရေ၊ လေ) မြန်မာ့သိုင်းပြိုင်ပွဲကို ဧရာဝတီရိုအားကစားရုံ (C) ၌ အမျိုးသား ဗန်တိုအတိုက်ပြိုင်ပွဲ (က) တန်း၊ အမျိုးသား ဗန်တိုအတိုက်ပြိုင်ပွဲ (ခ)တန်း၊ အမျိုးသား ပန်ကြပ်ဆီးလပ် အတိုက်ပြိုင်ပွဲ (က) တန်း၊ အမျိုးသား ဓားနှစ်လက် အတိုက်ပြိုင်ပွဲ (ခ)တန်း၊ အမျိုးသား ဓားတစ်လက် အတိုက်ပြိုင်ပွဲ (က)တန်း၊ အမျိုးသားဓားတစ်လက် အတိုက်ပြိုင်ပွဲ (ခ)တန်း၊ အမျိုးသမီး ပန်ကြပ်ဆီးလပ် အတိုက်ပြိုင်ပွဲ၊ အမျိုးသမီး ဓားတစ်လက် အတိုက်ပြိုင်ပွဲ၊ လက်ထောက်နည်းပြ တစ်ကိုယ်တော် ဓားတစ်လက် ပညာစဉ် စွမ်းရည်ပြနှင့် အမျိုးသမီး တစ်ကိုယ်တော် ဓားတစ်လက် ပညာစဉ် စွမ်းရည်ပြပြိုင်ပွဲများကို လည်းကောင်း၊ လက်ဝှေ့ပြိုင်ပွဲကို နေပြည်တော်ရှိ စစ်ကြောရေးနှင့် တည်းခိုရေးစခန်းရှိ တပ်နယ် အားကစားခန်းမ၌ ကီလိုတန်း အလိုက် လူသစ်တန်းပြိုင်ပွဲ၊ က အဆင့်ပြိုင်ပွဲနှင့် အလွတ်တန်း ပြိုင်ပွဲတို့၏ ဗိုလ်လုပွဲပြိုင်ပွဲ ပွဲစဉ်များကိုလည်းကောင်း အသီးသီး ယှဉ်ပြိုင်ကစားကြသည်။

အလားတူ တပ်မတော် ကာကွယ်ရေးဦးစီးချုပ် ဖလား ဘောလုံးပြိုင်ပွဲကို ညနေပိုင်းတွင် လေ့ကျင့်ရေးကွင်း(၁)၌ ဒုတိယ အဆင့်အုပ်စုပတ်လည်ပွဲစဉ်အဖြစ် အလယ်ပိုင်းတိုင်း စစ်ဌာနချုပ် ကိုယ်စားပြုအသင်းနှင့် အနောက်တောင်တိုင်းစစ်ဌာနချုပ်ကိုယ်စား ပြုအသင်းတို့ ယှဉ်ပြိုင်ကစားကြရာ အလယ်ပိုင်းတိုင်းစစ်ဌာနချုပ် ကိုယ်စားပြုအသင်းက အနောက်တောင် တိုင်းစစ်ဌာနချုပ် ကိုယ်စားပြုအသင်းအား ခြောက်ဂိုး - တစ်ဂိုးဖြင့် လည်းကောင်း၊ ဇေယျာသီရိ တပ်မတော် အားကစားကွင်း၌ ဒုတိယအဆင့် အုပ်စုပတ်လည် ပွဲစဉ်အဖြစ် ကာကွယ်ရေး ဦးစီးချုပ်ရုံး(လေ) ကိုယ်စားပြုအသင်းနှင့် ရန်ကုန်တိုင်းစစ်ဌာနချုပ် ကိုယ်စားပြုအသင်းတို့ ယှဉ်ပြိုင်ကစားရာ ရန်ကုန်တိုင်း စစ်ဌာနချုပ် ကိုယ်စားပြုအသင်းက ကာကွယ်ရေးဦးစီးချုပ်ရုံး(လေ) ကိုယ်စားပြုအသင်းအား ခုနစ်ဂိုး-တစ်ဂိုးဖြင့် အနိုင်ရရှိခဲ့သည်။

အဆိုပါ အားကစားပြိုင်ပွဲများသို့ ကာကွယ်ရေးဦးစီးချုပ်ရုံးမှ တပ်မတော် အရာရှိကြီးများ၊ အရာရှိ၊ စစ်သည်၊ မိသားစုများ၊ ဒိုင်အဖွဲ့ဝင်များ၊ ပြိုင်ပွဲဝင်အားကစားသမားများနှင့် အားကစားဝါသနာရှင်များ တက်ရောက်ကြည့်ရှု အားပေးခဲ့ကြကြောင်း သတင်းရရှိသည်။

သတင်းစဉ်

ရေကြီးရေလျှံမှုဖြစ်ပေါ်ခဲ့သည့်နေရာများတွင် လိုအပ်သည့်သန့်ရှင်းရေးနှင့် ကျန်းမာရေးစောင့်ရှောက်မှုလုပ်ငန်းများ ဆက်လက်ဆောင်ရွက်၊ စားသောက်ဖွယ်ရာများနှင့် ထောက်ပံ့ပစ္စည်းများ ပေးအပ်လျှုဒါန်း

နေပြည်တော် စက်တင်ဘာ ၂၉

နေပြည်တော်ကောင်စီနယ်မြေအပါအဝင် တိုင်းဒေသကြီးနှင့် ပြည်နယ်များရှိ ရေကြီးရေလျှံမှု ဖြစ်ပေါ်ခဲ့သည့် ရပ်ကွက်/ကျေးရွာများတွင် ကူညီကယ်ဆယ်ရေးလုပ်ငန်းများနှင့် ပြန်လည်ထူထောင်ရေးလုပ်ငန်းများကို အင်တိုက်အားတိုက် တက်ကြွစွာ ပူးပေါင်းဆောင်ရွက်ပေးလျက်ရှိသည်။

ယနေ့တွင်လည်း နေပြည်တော်ကောင်စီနယ်မြေ လယ်ဝေးမြို့နယ်၊ တပ်ကုန်းမြို့နယ်၊ ပျဉ်းမနားမြို့နယ်နှင့် ပုဗ္ဗသီရိမြို့နယ်တို့တွင်လည်းကောင်း၊ ကယားပြည်နယ် လွိုင်ကော်မြို့တို့တွင်လည်းကောင်း၊ ဘုန်းတော်ကြီးကျောင်းများ၊ စာသင်ကျောင်းများ၊ ဆေးရုံ၊ ဆေးခန်းများ၊ ဌာနဆိုင်ရာ အဆောက်အအုံများတွင် လိုအပ်သည်များ ကူညီ ရွှေ့ပြောင်းပေးခြင်းနှင့် သန့်ရှင်းရေးလုပ်ငန်းများ ဆောင်ရွက်ပေးခြင်း၊ လမ်း၊ တံတားများအပေါ်နှင့် ရပ်ကွက်၊ ကျေးရွာများအတွင်း၌ တင်ကျန်ခဲ့သည့်နုန်းများ၊ သစ်ပင်သစ်ကိုင်းများ ဖယ်ရှားပေးခြင်း အပါအဝင် အခြားလိုအပ်သည်များကို တပ်မတော်သား



များ၊ မြန်မာနိုင်ငံရဲတပ်ဖွဲ့ဝင်များ၊ မီးသတ်တပ်ဖွဲ့ဝင်များ၊ ကြက်ခြေနီတပ်ဖွဲ့ဝင်များနှင့် လူမှုဝန်ထမ်းကယ်ဆယ်ရေးအဖွဲ့များက ဒေသခံပြည်သူများနှင့် ပူးပေါင်း၍ တက်ကြွစွာ ဆောင်ရွက်ပေးလျက်ရှိသည်။

ထို့ပြင် ယာယီရေဘေးရှောင်စခန်းများတွင် ရေဘေးသင့်ပြည်သူများအား ကျန်းမာရေးအဖွဲ့များက လိုအပ်သည့် ကျန်းမာရေးစောင့်ရှောက်မှု လုပ်ငန်းများနှင့် ကျန်းမာရေးအသိပညာပေး ဟောပြောဆွေးနွေးခြင်းများ ဆောင်ရွက်ပေးပြီး ထောက်ပံ့ပစ္စည်းများ၊ အဝတ်အထည်များ၊ အသုံးအဆောင်ပစ္စည်းများ၊ စားသောက်ဖွယ်ရာများနှင့် အလှူငွေများကို အားတက်သရော ပေးအပ်လှူဒါန်းခြင်းနှင့် သံဃာတော်များအား လှူဖွယ်ပစ္စည်းများ ဆက်ကပ်လှူဒါန်းခြင်းများကို ဆောင်ရွက်ပေးလျက်ရှိသည်။ ထိုသို့ ဆောင်ရွက်နေမှုများကို နေပြည်တော်ကောင်စီဥက္ကဋ္ဌ၊ သက်ဆိုင်ရာတာဝန်ရှိသူများက သွားရောက်ကြည့်ရှုအားပေးပြီး လိုအပ်သည်များ ပေါင်းစပ်ညှိနှိုင်းဆောင်ရွက်ပေးကာ စားသောက်ဖွယ်ရာများ၊ ထောက်ပံ့ရေးပစ္စည်းများနှင့် ထောက်ပံ့ငွေများ ပေးအပ်သည်။

ယင်းအပြင် ရေကြီးမှုကြောင့် ပျက်စီးမှုများ ဖြစ်ပေါ်ခဲ့သည့် လမ်း/တံတားများကိုလည်း လမ်းပန်းဆက်သွယ်ရေး အမြန်ပြန်လည်ကောင်းမွန်စေရန် အတွက် ကြိုးပမ်းဆောင်ရွက်လျက်ရှိရာ ပျက်စီးခဲ့သည့် လမ်း/တံတားများကိုလည်း ယာယီသံပေါင်ဘေလီတံတားများ အစားထိုး၍ အမြန်ဆုံးပြန်လည်ပြင်ဆင်ဆောင်ရွက်ပေးလျက်ရှိကြောင်းနှင့် ပြုပြင်ရန် ကျန်ရှိနေသည့် တံတားများကိုလည်း အမြန်ဆုံး ဆက်လက်ပြုပြင် ဆောင်ရွက်လျက်ရှိကြောင်း သတင်းရရှိသည်။

သတင်းစဉ်

သာယာဝတီမြို့နယ်၌ မိုးစပါးစံကွက် ရိတ်သိမ်း၊ တစ်ဧက ၁၃၃ တင်းနှုန်းထွက်ရှိ



သာယာဝတီ စက်တင်ဘာ ၂၉

ပဲခူးတိုင်းဒေသကြီး သာယာဝတီမြို့နယ် သာယာအေးကျေးရွာအုပ်စု သာယာအေးကျေးရွာ တောင်သူ ဦးလှိုင်းသူ၏ Durm Seeder စက်ဖြင့် စိုက်သည့် ဗီယက်နမ်မျိုးစိုက်ခင်း ၁၄ ဧက စိုက်ခင်းတွင် ယမန်နေ့က စံကွက်ရိတ်သိမ်းခဲ့ကြောင်း သိရသည်။

မိုးစပါးစံကွက်ရိတ်သိမ်းရာသို့ သာယာဝတီခရိုင် အုပ်ချုပ်ရေးမှူး ဦးခင်မောင်ထွေးနှင့် ခရိုင်စိုက်ပျိုးရေးကြီးကြပ်မှုကော်မတီ အဖွဲ့ဝင်များ၊ သာယာဝတီမြို့နယ် အုပ်ချုပ်ရေးမှူး ဦးဆန်းဟိုနှင့် မြို့နယ်စိုက်ပျိုးရေးကြီးကြပ်မှုကော်မတီအဖွဲ့ဝင်များနှင့် ဒေသခံတောင်သူများက ကြည့်ရှုအားပေးခဲ့သည်။

အဆိုပါ စိုက်ခင်းစံကွက်ရိတ်သိမ်းရာတွင် မိုးစပါးတစ်ဧကလျှင် အစိုအထွက်နှုန်း ၁၃၃ ဒသမ ၀ တင်းထွက်ရှိခဲ့ကြောင်း သိရသည်။

သန့်ဇော်(ပြန်/ဆက်)



မန္တလေးတိုင်းဒေသကြီး ပြည်ကြီးတံခွန်မြို့နယ်ရှိ Grand Royal စက်ရုံ၌ စက်တင်ဘာ ၂၉ ရက်က ခရိုင်မီးသတ်ဦးစီးမှူး လ/ထ ညွှန်ကြားရေးမှူး ဦးကျော်ကိုကို၊ မြို့နယ်မီးသတ်ဦးစီး ဦးစီးအရာရှိ ဦးကျော်ကျော်ဦး ဦးဆောင်၍ တပ်ဖွဲ့ဝင်များက မီးငြိမ်းသတ်ရေးယာဉ် သုံးစီး၊ ရာဖွေကယ်ဆယ်ရေးယာဉ် တစ်စီးဖြင့် ဝန်ထမ်းများနှင့် ပူးပေါင်း၍ မီးငြိမ်းသတ်ရေး သရုပ်ပြလေ့ကျင့်စဉ်။ မောင်ကျော်ကြီး

ပုပ္ပားတောင်အမျိုးသားဘူမိဥယျာဉ်ကို ယူနက်စကိုကမ္ဘာ့ဘူမိဥယျာဉ်စာရင်းဝင်ရောက်ရန် ကြိုးပမ်းနေ

အောင်သန်းဦး

သဘာဝပတ်ဝန်းကျင်ကို အထောက်အကူပြုခြင်း၊ သုတေသနလုပ်ငန်းကို အထောက်အကူပြုခြင်းနှင့် ခရီးသွားလုပ်ငန်းကို အထောက်အပံ့ရရှိစေသည့် ကမ္ဘာလုံးဆိုင်ရာ ဘူမိဥယျာဉ် ၂၁၃ ခုတည်ရှိသည့် အနက် မြန်မာနိုင်ငံအနေဖြင့် ပုပ္ပားတောင်အမျိုးသားဘူမိဥယျာဉ်ကိုလည်း ယူနက်စကိုကမ္ဘာလုံးဆိုင်ရာ ဘူမိဥယျာဉ် (UNESCO Global Geoparks) အဖြစ် အသိအမှတ်ပြုပေါ်ထွန်းလာရန် ကြိုးပမ်းလျက်ရှိသည်။



အဆိုပြုတင်သွင်းထားသည့် ပုပ္ပားတောင် အမျိုးသားဘူမိဥယျာဉ်နယ်မြေကို တွေ့ရစဉ်။
ဓာတ်ပုံ - ဘူမိဗေဒလေ့လာရေးနှင့်ဓာတ်သတ္တုရှာဖွေရေးဦးစီးဌာန

ပုပ္ပားတောင်အမျိုးသားဘူမိဥယျာဉ်အား ၂၀၂၃ ခုနှစ် ဒီဇင်ဘာ ၆ ရက်တွင် ပထမဆုံးသော မြန်မာနိုင်ငံ၏ အမျိုးသားအဆင့် ဘူမိဥယျာဉ်အဖြစ် သတ်မှတ်ကြေညာခဲ့ပြီး ဘူမိရုပ်သွင်ကြွယ်ဝခြင်း၊ ဇီဝမျိုးစုံမျိုးကွဲများ ရှင်သန်တည်ရှိခြင်းနှင့် ခရီးသွားကဏ္ဍဖွံ့ဖြိုးခြင်းတို့ကြောင့် ကမ္ဘာလုံးဆိုင်ရာ ဘူမိဥယျာဉ်ကြီးတစ်ခုအဖြစ်ပေါ်ထွန်းရန် အလားအလာအကောင်းဆုံး ဘူမိဥယျာဉ်ကြီးတစ်ခုဖြစ်သည်။

"မြန်မာနိုင်ငံက ပုပ္ပားတောင်အမျိုးသားဘူမိဥယျာဉ်ကို ကမ္ဘာလုံးဆိုင်ရာဘူမိဥယျာဉ်အဖြစ် အသိအမှတ်ပြုပါဝင်နိုင်ဖို့ ကျွန်တော်တို့လည်း တတ်စွမ်းသမျှ ဆောင်ရွက်နေပါတယ်။ အာဆီယံနိုင်ငံ အချို့မှာတော့ ကမ္ဘာလုံးဆိုင်ရာဘူမိဥယျာဉ်တွေ အသိအမှတ်ပြုထားတာရှိပါတယ်။ ပုပ္ပားတောင် အမျိုးသားဘူမိဥယျာဉ်ကို ဘူမိနယ်မြေ ၁၅ ခုနဲ့ အမျိုးသားအဆင့် ဘူမိဥယျာဉ်အဖြစ် သတ်မှတ်ကြေညာနိုင်ခဲ့တာကြောင့် ယူနက်စကို အသိအမှတ်ပြုခံရဖို့ ဝိုင်းဝန်းကြိုးပမ်းနေကြပါတယ်။ ကမ္ဘာလုံးဆိုင်ရာဘူမိဥယျာဉ်အဖြစ် တည်ထောင်နိုင်မယ်ဆိုရင် သဘာဝပတ်ဝန်းကျင်ထိန်းသိမ်းရေး၊ သုတေသနလုပ်ငန်း၊ ခရီးသွားကဏ္ဍ၊ အလုပ်အကိုင်အခွင့်အလမ်းပေါ်ထွန်းမှုနဲ့ လူမှုစီးပွားဖွံ့ဖြိုးတိုးတက်မှုကို အထောက်အကူဖြစ်စေတာကြောင့် နိုင်ငံအတွက်လည်း ဂုဏ်ယူဖွယ်ဖြစ်ပါတယ်"ဟု ဘူမိဗေဒလေ့လာရေးနှင့် ဓာတ်သတ္တုရှာဖွေရေးဦးစီးဌာနမှ တာဝန်ရှိသူတစ်ဦးက ပြောသည်။

နိုင်ငံပေါင်း ၄၈ နိုင်ငံတွင် ယူနက်စကိုအသိအမှတ်ပြု ဘူမိဥယျာဉ်အဖြစ် အသိအမှတ်ပြုခံထားရသည့် ဘူမိဥယျာဉ် ၂၁၃ ခုရှိပြီး အာရှတိုက်၌ တရုတ်နိုင်ငံမှ ဘူမိဥယျာဉ် ၄၄ ခု ဖြင့် အများဆုံး ပါဝင်လျက်ရှိ၍ အင်ဒိုနီးရှားနိုင်ငံမှ ၁၀ ခု၊ ထိုင်းနိုင်ငံမှ နှစ်ခု၊ မလေးရှားနိုင်ငံမှ နှစ်ခုနှင့် ဖိလစ်ပိုင်နိုင်ငံမှ တစ်ခု အသိအမှတ်ပြုထားသည်။ ဖိလစ်ပိုင်နိုင်ငံသည် ကမ္ဘာလုံးဆိုင်ရာဘူမိဥယျာဉ်အဖြစ် ၂၀၂၃ ခုနှစ်တွင် အသိအမှတ်ပြုခံထားရသည်။ ။

သဘာဝထုံးကျောက်ဂူဂေဟစနစ်နှင့် ဇီဝမျိုးစုံမျိုးကွဲများ၏ သွင်ပြင်လက္ခဏာ

ပိန်းဇလုပ်-သိန်းညွန့်

ဝဿန္တမိုးကာလသည် မိုးရေများနှင့်အတူ စိုပြည်စိမ်းလန်း အေးမြနေတတ်သည်။ လေအဝှေ့တွင် သဘာဝပတ်ဝန်းကျင်တစ်လွှား၌ မိုးရေများ တဖြိုင်ဖြိုင် ရွာသွန်းတတ်သည်။ ထို့အတူ တောတောင်ရေမြေအထပ်ထပ်၌ မိုးရေများသည် မြင့်ရာမှသည် နိမ့်ရာဆီသို့ ဦးတည်စီးဆင်းလျက်ရှိကြသည်။



ပြဒါးလင်းဂူသဘာဝထုံးကျောက်ဂေဟစနစ်။

ကျောက်လွှာကြီးများ ပေါ်ထွန်းဖြစ်တည်

အချို့သော မိုးရေများသည်ကား မြေလွှာအက်ကြောင်းများ (သို့မဟုတ်) တွင်းပေါက်များအတွင်း စီးဆင်းစိမ့်ဝင်သွားကြသည်။ အနှီမိုးရေများသည် မြေအောက်ပိုင်းရှိ ထုံးကျောက်လွှာများနှင့် ထိတွေ့ပေါင်းစပ်ကာ ကာဗွန်နိတ်များအဖြစ်ရေတွင် ပျော်ဝင်သွားကြတော့သည်။ ဤသို့ဖြင့် ကျောက်လွှာကြီးများ တဖြည်းဖြည်း ပေါ်ထွန်းဖြစ်တည်လာခဲ့ပေသည်။ ထိုမှတစ်ဖန် ကျောက်ဂူ၊ လိုဏ်ခေါင်းကြီးများ ဖြစ်တည်လာခဲ့ရာမှ ထုံးကျောက်ဂူများအဖြစ် မြင်တွေ့လာရသည်။ ယခုအခါ ယင်းကျောက်ဂူများအတွင်း ကျောက်စက်ပန်းဆွဲနှင့် ကျောက်စက်မိုးမျှော် စသည်တို့သည် သဘာဝဘူမိရုပ်သွင်အဖြစ် လှပဆန်းကြယ်စွာ မြင်တွေ့ကြရသည်။

ဇီဝမျိုးစုံမျိုးကွဲများ ပေါကြွယ်ဝ

မြန်မာ့မြေပြင်သည် ထုံးကျောက်ဂူ ဂေဟစနစ်များ ထူးခြားစွာဖြစ်တည်ကာ ဇီဝမျိုးစုံမျိုးကွဲများ ပေါကြွယ်ဝသည့် နိုင်ငံတစ်နိုင်ငံဖြစ်သည်နှင့်အညီ လေ့လာသုတေသနပြုဖွယ်ရာ ဘူမိရုပ်သွင်ပြင်များကို တွေ့ရှိနိုင်မည်ဖြစ်သည်။ အထူးသဖြင့် ကချင်ပြည်နယ် ဧရာဝတီမြစ်ဖျား၊ တနင်္သာရီတိုင်းဒေသကြီး၊ ရှမ်းပြည်နယ်၊ ကယားထုံးကျောက်လိုဏ်ဂူတွင် ကျက်စားသည့် ပြည်နယ်၊ ကရင်ပြည်နယ် တောက်တဲ့မျိုးစိတ်တစ်ခု နှင့် မွန်ပြည်နယ်တစ်လွှား၌ ထုံးကျောက်လိုဏ်ဂူများကို လေ့လာတွေ့ရှိရသည်။ ယင်းကဲ့သို့သော ထုံးကျောက်ဂူများအတွင်း၌ ဇီဝမျိုးစုံမျိုးကွဲများစွာ နေထိုင်ကြသည့်အနက် လင်းနို့နှင့် တောက်တဲ့ သတ္တဝါများ မြောက်မြားစွာ နေထိုင်ကျက်စားကြကြောင်း သိမှတ်ရသည်။



စိတ်ဝင်စားဖွယ် အခင်းအကျင်းများဖြစ်

ဘူမိပညာရှင်များ၏ လေ့လာစေ့ငုချက်များအရ သဘာဝထုံးကျောက်ဂူများသည် နှစ်ပရိစ္ဆေဒကြာမြင့်လာချိန်၌ ဘူမိရုပ်သွင်များအဖြစ် ဖြစ်တည်လာခဲ့ကြကြောင်း၊ ဘူမိဗေဒသာမက သတ္တဗေဒနှင့် ရုက္ခဗေဒ၊ ရှေးဟောင်းသုတေသနဆိုင်ရာ လေ့လာသုတေသနပြုရန်အတွက်လည်း စိတ်ဝင်စားဖွယ်ရာများဖြစ်ကြောင်း လေ့လာသိမှတ်ရသည်။

ခရီးသွားဧည့်သည်များအား ဆွဲဆောင်

မန္တလေးတိုင်းဒေသကြီး ပြင်ဦးလွင်ဒေသရှိ ပိတ်ချင်းမြောင်၊ ရှမ်းပြည်နယ်(တောင်ပိုင်း)ရှိ ပင်းတယဂူ၊ ပြဒါးလင်းဂူနှင့် ထန်ဆမ်းဂူ၊ ကရင်ပြည်နယ် ဘားအံဝန်းကျင်ရှိ သဘာဝထုံးကျောက်ဂူများသည် ခရီးသွားဧည့်သည်များအား ဆွဲဆောင်လျက်ရှိသည်။

မြန်မာ့မြေပြင်သည် ထုံးကျောက်ဂူ ဂေဟစနစ်များ ထူးခြားစွာဖြစ်တည်ကာ ဇီဝမျိုးစုံမျိုးကွဲများ ပေါကြွယ်ဝသည့် နိုင်ငံတစ်နိုင်ငံဖြစ်သည်နှင့်အညီ လေ့လာသုတေသနပြုဖွယ်ရာ ဘူမိရုပ်သွင်ပြင်များကို တွေ့ရှိနိုင်

သံလွင်မြစ်ကမ်းနံဘေး လင်းနို့ဂူ(ခေါ်) ဘားကပ်ဂူအတွင်း၌ မြောက်မြားစွာသော လင်းနို့သတ္တဝါများ အုပ်စုလိုက်ကျက်စားကြောင်း၊ ညနေပိုင်းအချိန်တွင် အတန်းလိုက်ပျံသန်းထွက်ခွာကြပြီး ပတ်ဝန်းကျင်တစ်လွှားရှိ ပိုးမွှားကောင်များကို ဖမ်းယူစားသောက်လေ့ရှိကြကာ နံနက်အစောပိုင်းတွင် ပြန်လာကြပြီး နေ့လယ်ပိုင်းတွင်မူ ဂူအတွင်းအောင်း၍ နေထိုင်ကြကြောင်း တွေ့ရသည်။ ထို့ပြင် သဘာဝထုံးကျောက်ဂူအတွင်း ဂေဟစနစ်နှင့်အတူ တောက်တဲ့များလည်း နေထိုင်ကျက်စားကြကြောင်း မှတ်တမ်းများအရ သိရသည်။ သုတေသနပြုချက်များအရ ရှမ်းပြည်နယ်၊ ကယားပြည်နယ်၊ ကရင်ပြည်နယ်၊ မွန်ပြည်နယ်၊ တနင်္သာရီနှင့် မန္တလေးတိုင်းဒေသကြီးတို့၌ ၂၀၁၇ ခုနှစ်မှ ၂၀၁၉ ခုနှစ်အထိ မှတ်တမ်းပြုခဲ့ရာတွင် တောက်တဲ့မျိုးစိတ်ပေါင်း ၄၀ ကျော် တွေ့ရှိခဲ့ရသည်ဆို၏။

တောက်တဲ့မျိုးစိတ်ပေါင်း ၁၈၀၀ ကျော်ရှိ

ကမ္ဘာတစ်ဝန်း တောက်တဲ့မျိုးစိတ်ပေါင်း ၁၈၀၀ ကျော်ရှိသည့် အနက် မြန်မာနိုင်ငံ၏ဂေဟစနစ်များအတွင်း၌ တောက်တဲ့မျိုးစိတ် ၇၀ ကျော်ရှိကြောင်း သိရသည်။ သို့ဖြစ်သည်နှင့်အညီ သဘာဝထုံးကျောက်တောင်များအား အလေးထားထိန်းသိမ်းကာကွယ်ထားခြင်းမရှိပါမူ ယင်းတို့ကို အမှီသဟဲပြုနေထိုင်ကျက်စားကြသည့် ဇီဝမျိုးစိတ်များ မျိုးသုဉ်းပျောက်ကွယ်သွားမည့် အန္တရာယ်ရှိလာနိုင်ပေသည်။ အချုပ်အားဖြင့်ဆိုသော် သစ်တောဦးစီးဌာန၏ ကြီးကြပ်မှု၊ အပြည်ပြည်ဆိုင်ရာ တောရိုင်းတိရစ္ဆာန်နှင့် သဘာဝအပင် အဖွဲ့(F.F.I)၊ ဒေသခံပတ်ဝန်းကျင်ထိန်းသိမ်းရေးအဖွဲ့များနှင့် ဒေသခံတိုင်းရင်းသားပြည်သူများပူးပေါင်း၍ ထုံးကျောက်တောင်ဂေဟစနစ် ထိန်းသိမ်းရေးလုပ်ငန်းများကို စနစ်တကျ ဆောင်ရွက်လျက်ရှိကြောင်း သတင်းစကားပါးလိုက်ရပါသတည်း။ ။

ကယားပြည်နယ်ဝန်ကြီးချုပ် ယာယီရေဘေးကယ်ဆယ်ရေးစခန်းသုံးခုသို့ ဆန်၊ ဆီ၊ ထောက်ပံ့ငွေနှင့် လူသုံးကုန်ပစ္စည်းများထောက်ပံ့ပြီး ရေကြီးရေလျှံမှုများအား လှည့်လည်ကြည့်ရှု

လွိုင်ကော် စက်တင်ဘာ ၂၉

လွိုင်ကော်မြို့နယ်အတွင်း လက်ရှိဖြစ်ပေါ်နေသော ရေကြီးရေလျှံဖြစ်ပွားမှုများအတွက် ပြည်နယ်အစိုးရအဖွဲ့သည် ရေဘေးသင့် ဘုန်းတော်ကြီး ကျောင်းများ၊ ရေဘေးသင့် ပြည်သူများနှင့် ဝန်ထမ်းများအတွက် ဆန်၊ ဆီ စသည်တို့ကို စဉ်ဆက်မပြတ် လှူဒါန်းထောက်ပံ့ပေးနိုင်ရေး စီမံဆောင်ရွက်လျက်ရှိပြီး စေတနာရှင် အလှူရှင်များကလည်း လာရောက်ကူညီ လှူဒါန်းလျက်ရှိသည်။ ယနေ့ နံနက်ပိုင်းက ကယားပြည်နယ် ဝန်ကြီးချုပ် ဦးဇော်မျိုးတင်နှင့် တာဝန်ရှိသူများသည် လွိုင်ကော်မြို့ သာသနာ့ဗိမာန်တော်ကြီး၊ ဥဒ္ဓတရာရုံ ပရိယတ္တိစာသင်တိုက်နှင့် ကျောင်းထိုင်ဘုန်းကြီးသင်တန်းကျောင်း ယာယီ ရေဘေးကယ်ဆယ်ရေးစခန်းများရှိ ရေဘေးသင့်ပြည်သူများနှင့် တွေ့ဆုံကာ ပြည်နယ် ဝန်ကြီးချုပ်က အားပေးစကား ပြောကြားသည်။ ထို့နောက် ပြည်နယ်ဝန်ကြီးချုပ်နှင့် တာဝန်ရှိသူများက ရေဘေးသင့်ပြည်သူများသို့ ဆန်၊ ဆီ၊ လူသုံးကုန်ပစ္စည်းများနှင့် ထောက်ပံ့ငွေများ ပေးအပ်ကာ ရေဘေးသင့်ပြည်သူများအား ချက်ပြုတ်ကျွေးမွေးသည့် နေရာများသို့ လှည့်လည်ကြည့်ရှုခဲ့သည်။



အဆိုပါ ကယ်ဆယ်ရေး စခန်းများတွင် ပြည်နယ်ဝန်ကြီးချုပ် ဦးဇော်မျိုးတင်က အားပေးစကား ပြောကြားရာတွင် ပြည်နယ်အစိုးရအဖွဲ့အနေဖြင့် ရေဘေးသင့်ပြည်သူများ၏ နေထိုင်စားသောက်ရေးကိစ္စများ အဆင်ပြေစေရေးအတွက် ကူညီပေးလျက် ရှိကြောင်း၊ ၎င်းအပြင် လှူဒါန်းထောက်ပံ့သည့် ပစ္စည်းများအားလုံးကို ရေဘေးသင့် ပြည်သူများလက်ဝယ်သို့ မျှမျှတတရရှိစေရန် စီမံဆောင်ရွက်ပေးလျက်ရှိကြောင်း၊ ထို့အပြင် ရေဘေးသင့် ကျောင်းသား၊ ကျောင်းသူများ ပညာသင်ကြားမှုမပျက်စေရေးအတွက် ကျောင်းများ စီမံဖွင့်လှစ်ပေးထားပြီး ကျောင်း ဝတ်စုံများ၊ စာရေးကိရိယာများကိုလည်း ထောက်ပံ့ပေးလျက် ရှိကြောင်း၊ ရေဘေးသင့်ပြည်သူများအနေဖြင့် သက်ဆိုင်ရာစခန်းများတွင် လုံခြုံရေး၊ ကျန်းမာရေး၊ စားသောက်ရေးတို့ကို ယခုကဲ့သို့ စနစ်တကျဖြစ်စေရေး ဆက်လက် ထိန်းသိမ်းသွားကြရန်လိုကြောင်း၊ ရေများ ပြန်လည်ကျဆင်းချိန် မိမိတို့၏ အသက်မွေးဝမ်းကျောင်း လုပ်ငန်းများကိုလည်း အရှိန်အဟုန်ဖြင့် ပြန်လည်လုပ်ကိုင် ကြရန်လိုကြောင်းနှင့် လိုအပ်သည့် အကူအညီများကိုလည်း ပြည်နယ် အစိုးရအဖွဲ့မှ တတ်အားသရွေ့ ပံ့ပိုးကူညီပေးသွားမည် ဖြစ်ပါကြောင်း စသည်ဖြင့် ပြောကြားခဲ့သည်။

ယနေ့ပေးအပ်ပွဲတွင် ယာယီ ရေဘေး ကယ်ဆယ်ရေးစခန်းသုံးခုရှိ ရေဘေးသင့်ပြည်သူများအတွက် ပြည်နယ်အစိုးရအဖွဲ့မှ ဆန်အိတ် ၆၀၊ ဆီပိသာ ၁၅၀၊ ဘေးအန္တရာယ်ဆိုင်ရာ စီမံခန့်ခွဲမှု ဦးစီးဌာနမှ လူတစ်ဦးလျှင် တစ်ပတ်စာဆန်ဖိုး စုစုပေါင်း တန်ဖိုးငွေကျပ် ၁၅၆၆၆၀၀ နှင့် စေတနာရှင် အလှူရှင်များမှ လှူဒါန်းသည့် လူသုံးကုန်ပစ္စည်းများကို ပြည်သူများ၏ လက်ဝယ် အရောက် ထောက်ပံ့ပေးအပ်နိုင်ခဲ့သည်။

ဆက်လက်၍ ပြည်နယ် ဝန်ကြီးချုပ်နှင့် တာဝန်ရှိသူများသည် ဘီလူးချောင်းတံတား (ရှမ်းပိုင်း) ၏ ရေဝင်ရောက်မှုနှင့် ကြိုခိုင်မှု အခြေအနေများ၊ မင်းကျောင်း ကန်သာနှင့် ဈေးပိုင်း၊ မင်းစု၊ ဒေါနိုးကူးရပ်ကွက်များ၏ ရေကြီးရေလျှံမှု ဖြစ်ပေါ်နေသည့် အခြေအနေများကို လှည့်လည် ကြည့်ရှုကြောင်း သိရသည်။

ပြည်နယ်(ပြန်/ဆက်)



မြန်မာနိုင်ငံ ရဲတပ်ဖွဲ့နေ့ကို ကြိုဆိုဂုဏ်ပြုသောအားဖြင့် သံဃာတော်အရှင်သူမြတ်များအား အရုဏ်ဆွမ်းလောင်းလှူ

ကြဲခင်း စက်တင်ဘာ ၂၉

ရောဝတီတိုင်းဒေသကြီး ကြဲခင်းမြို့နယ်တွင် နွေ (၆၀) ပြည့် မြန်မာနိုင်ငံ ရဲတပ်ဖွဲ့နေ့ကို ကြိုဆိုဂုဏ်ပြုသောအားဖြင့် မြို့နယ်ရဲတပ်ဖွဲ့မှူး ရဲမှူး ကြည်စိုး ဦးဆောင်သော ရဲမိသားစုဝင်များစုပေါင်းပြီး မြို့နယ်အတွင်းရှိ ဝါဆိုတော်မူသော သံဃာတော်အရှင်သူမြတ် ၂၁၄ ပါးအား အာရုဏ်ဆွမ်းဆက်ကပ်လောင်းလှူပူဇော်ပွဲကို ယနေ့နံနက် ၄ နာရီက အိမ်တော်ရာလမ်းရှိ တနင်္ဂနွေဆွမ်းကျောင်း၌ကျင်းပရာ အရုဏ်ဆွမ်း၊ ဆွမ်းဟင်းများ လောင်းလှူပူဇော်ပြီးနောက်၊ ရွှေတောင်ကျောင်း တိုက်ဆရာတော် ဘဒ္ဒန္တစန္ဒိမာအား အာရုဏ်ဆွမ်းဆက်ကပ်လှူဒါန်းကြသည်။ ထို့နောက် ဆရာတော်ထံမှ ငါးပါးသီလခံယူဆောက်တည်ကြကြောင်း သိရသည်။

မြို့နယ်(ပြန်/ဆက်)



ရန်ကုန်တိုင်းဒေသကြီး သဃ်နိုးကျန်းမြို့နယ် သွပ်ပိုင်းကြီး ရောင်းဝယ်ရေး သမဝါယမအသင်းလီမိတက်၏ ၂၀၂၃ - ၂၀၂၄ ဘဏ္ဍာနှစ်အရပ်ရပ် ဆိုင်ရာ အစည်းအဝေးကို စက်တင်ဘာ ၂၉ ရက်က မြို့နယ် မမ္မရက္ခိတာမမ္မာရုံ မြို့နယ်သမဝါယမအသင်းရုံးခန်းမ၌ကျင်းပရာ အသင်းဥက္ကဋ္ဌ သဘာပတိ ဦးထွန်းလွင်က ဆောင်ရွက်ပြီး မြို့နယ်သမဝါယမ ဦးစီးအရာရှိ ဦးအောင်စိုးက သမဝါယမလုပ်ငန်းစဉ်များ၊ သမဝါယမအသင်းဥပဒေ၊ နည်းဥပဒေ၊ နည်းဥပဒေများ ရှင်းလင်းပြောကြားစဉ်။

အာကာလင်း

ဥပဒေရေးရာများထပ်ဆင့်ရှင်းလင်း

ပဲခူး စက်တင်ဘာ ၂၉

ဥပဒေရေးရာဝန်ကြီးဌာန ပဉ္စမအကြိမ်လုပ်ငန်းညှိနှိုင်းဆွေးနွေးပွဲတွင် ပြည်ထောင်စုဝန်ကြီးနှင့် ပြည်ထောင်စုရှေ့နေချုပ်၏ လမ်းညွှန်မှာကြား ချက်များ ထပ်ဆင့်ရှင်းလင်းပွဲကို ပဲခူးတိုင်းဒေသကြီး ဥပဒေချုပ်ရုံး အစည်းအဝေးခန်းမ၌ ယမန်နေ့က ကျင်းပရာ ပဲခူးတိုင်းဒေသကြီး ဥပဒေချုပ် ဦးခင်မောင်တင့်က ဥပဒေရေးရာဝန်ကြီးဌာန ပြည်ထောင်စုဝန်ကြီးနှင့် ပြည်ထောင်စုရှေ့နေချုပ်၏ လမ်းညွှန်ချက်များနှင့် ဥပဒေရေးရာဝန်ကြီးဌာန ညွှန်ကြားရေးမှူးချုပ်များ၏ လုပ်ငန်းဆိုင်ရာ မှာကြားချက်များကို ထပ်ဆင့်ရှင်းလင်းဆွေးနွေးသည်။

ဆွေးနွေးပွဲသို့ ပဲခူးခရိုင်၊ တောင်ငူခရိုင်နှင့် ညောင်လေးပင်ခရိုင်တို့မှ ခရိုင်ဥပဒေအရာရှိများနှင့် မြို့နယ်ဥပဒေအရာရှိများ တက်ရောက်ခဲ့ကြောင်း သိရသည်။

ဝဏ္ဏ (ပြန်/ဆက်)



မြန်မာ့အလင်း

စာတည်းမှူးချုပ်	–	အောင်နိုင်ဦး
စာတည်းမှူး	–	မြင့်စိုး
သတင်းထောက်မှူး	–	ခင်ရတနာ
စာတည်းများ	–	ဝင်းကျော်၊ ကြည်ဝင်း၊ နေဇာဇာထွန်း
ဘာသာပြန် စာတည်း	–	ခြူးစန်ဒွေး၊ တင်လင်းအောင်
အကြီးတန်း သတင်းထောက်များ	–	ကျော်သူဝင်း၊ ဇင်ဦး၊ တင်မောင်လွင်၊ ဟိန်းထက်ဇော်၊ နေဝင်းထွန်း(၂)
အငယ်တန်း သတင်းထောက်များ	–	ဇော်ပိုင်းအောင်၊ ဝေသူဇယ်၊ ခင်ဖြူထွေး
ဓာတ်ပုံ သတင်းထောက်	–	တင်စိုး
သုတေသန	–	အိအိခင်နှင့် အဖွဲ့
စာပြင်	–	အေးအေးမိုးလှိုင်နှင့် အဖွဲ့
စာမျက်နှာဖွဲ့စည်းမှုနှင့် ဒီဇိုင်း	–	သန်းထွန်းအောင်နှင့် အဖွဲ့
အီးမေးနှင့် အွန်လိုင်း	–	သက်လွင်ဦးနှင့် အဖွဲ့
ထုတ်ဝေခြင်းအမှတ်	–	(၀၁၀၉၃)
ပုံနှိပ်ခြင်းအမှတ်	–	(၀၀၈၇၇)

mmalin.npt@ gmail.com
www.facebook.com/MYANMAALINNNEWS

နေပြည်တော်–စာတည်းမှူး ၀၆၇-၃၆၁၄၂၊ စာတည်းအဖွဲ့ ၀၆၇-၃၆၁၄၅၊ ဖက်စ် ၀၆၇-၃၆၁၄၃၊ ရန်ကုန်ရုံးခွဲ– အမှတ်(၅၃)၊ နတ်မောက်လမ်းသွယ်(၁)၊ ဗိုလ်ချို(၂) ရပ်ကွက်၊ ဗဟန်းမြို့နယ်၊ ရန်ကုန်မြို့၊ စာတိုက်သေတ္တာအမှတ်–၄၀၊ စာတည်းအဖွဲ့ ၀၁–၅၄၄၃၀၉၊ မန်နေဂျာ ၀၁–၅၄၄၃၀၄၊ စီမံ ၀၁–၅၄၄၃၀၅၊ ဌေးဂရင်း ၀၁–၅၄၄၃၀၆၊ ကြော်ငြာ ၀၁–၅၄၅၈၃၄၊ ၀၁– ၅၅၉၁၁၈၊ Fax ၀၁–၅၄၆၂၂၈၊ ၀၆၇-၃၆၁၄၈၊ မြန်မာ့ချေး ၀၁–၅၄၄၃၀၇၊ Fax ၀၁–၈၆၀၄၅၄၆။

MYANMAR Digital News
Presented by NPE
www.ndn.gov.mm

ကျေးရွာသစ်တော ထင်းမျောအိမ်တိုင် လှိုင်လှိုင်ရဖို့ စိုက်ပျိုးစို့

ရန်ကုန်စတော့အိတ်ချိန်းဈေးကွက် ၂၉ - ၉ - ၂၀၂၄ ညီညီ - စုစည်းသည်

ကုမ္ပဏီအမည်	အဖွင့်ဈေး (ကျပ်)	အပိတ်ဈေး (ကျပ်)	ရွယ်ယာစောင်ရေ	ရွယ်ယာတန်ဖိုး (ကျပ်)
FMI	၈၉၀၀	၈၉၀၀	၅၁	၄၅၃၉၀၀
MTSH	၃၅၀၀	၃၅၀၀	၁၇၀၂	၅၉၅၇၀၀၀
MCB	၀	၀	၀	၀
FPB	၁၈၀၀	၁၈၀၀	၂၀၀	၃၆၀၀၀၀
TMH	၂၈၀၀	၂၈၀၀	၄၇၃	၁၃၂၄၄၀၀
EFR	၁၇၀၀	၁၇၅၀	၅၃၇	၉၁၄၆၅၀
AMATA	၀	၀	၀	၀
MAEX	၃၄၀၀	၃၃၅၀	၆၅	၂၂၀၀၀၀
MADPL (PLB)	၃၆၅၀၀	၃၆၅၀၀	၈၄	၃၀၆၆၅၀၀

တို့မြေ တို့ရွာ သာစေကြောင်း

ကျွန်တော်တို့ မြန်မာနိုင်ငံမှာ ကျေးရွာပေါင်းခြောက်သောင်းကျော်ရှိပါတယ်။ ကျေးရွာအများစု စိုက်ပျိုးအခြေခံတဲ့ ကျေးရွာတွေပါ။ ဒီကျေးရွာတွေစိုက်ပျိုးရေးတွေကောင်းပါမှ၊ ဝင်ငွေတွေကောင်းပါမှ၊ လူမှုစီးပွားတိုးတက်မှ ဖွံ့ဖြိုးတိုးတက်လာမှာဖြစ်ပါတယ်။ သာမန်ကျေးရွာလေးကနေ အဘက်ဘက်က တိုးတက်တဲ့ စံပြကျေးရွာဖြစ်အောင် တက်လှမ်းရမှာဖြစ်ပါတယ်။ ကျေးလက်တွေတိုးတက်မှ မြို့ပြတွေ၊ မြို့ကြီးတွေတိုးတက်မှာပါ။ မြို့တွေတိုးတက်ပါမှ တိုင်းဒေသကြီး၊ ခရိုင်ပြည်နယ်တွေအထိ တိုးတက်မယ်။ နောက်တစ်နိုင်ငံလုံး တိုးတက်လာမယ်။ ဒါဆိုရင် တစ်နိုင်ငံလုံး တိုးတက်လာဖို့ဆိုရင် ကျေးရွာတွေအလိုက် တိုးတက်ပြောင်းလဲလာရမှာဖြစ်ပါတယ်။

မြင့်မောင်စိုး

ဒီလိုဆိုရင် ကျွန်တော်တို့ သွားရောက်လေ့လာခဲ့တဲ့ တရုတ်နိုင်ငံက စံပြကျေးရွာလေး တစ်ရွာအကြောင်း တင်ပြလိုပါတယ်။ ဒီရွာလေးက တရုတ်နိုင်ငံ ချုံချွင်မြို့နယ် ဖူးလင်ဒေသမှာရှိပြီးတော့ စံပြကျေးရွာ အဆင့်ကနေ မြို့ပြအဖြစ်တက်လှမ်းနေတာဖြစ်ပါတယ်။ ကျေးရွာရဲ့အမည်ကတော့ အားတုဆွမ်လို့ခေါ်ပါတယ်။ ဒီရွာလေးရဲ့ နောက်ခံသမိုင်းကြောင်းကလည်း ထူးခြားတယ်လို့ ဆိုရမှာဖြစ်ပါတယ်။ ဘာဖြစ်လို့လဲဆိုတော့ တရုတ်နိုင်ငံရဲ့ နာမည်ကျော်ယန်စီမြစ် ရေကာတာကြီး ဆောက်လုပ်စဉ်က ရေထဲနစ်မြုပ်သွားနိုင်တဲ့ ကျေးရွာတွေကို ကုန်းမြင့်ပိုင်းရွှေ့ပြောင်းပေးခဲ့တဲ့ ကျေးရွာတွေထဲက တစ်ရွာဖြစ်ပါတယ်။ တရုတ်အစိုးရက ကျေးရွာတွေကို စနစ်တကျ ပြောင်းရွှေ့ပေးခဲ့ပါတယ်။



ကျေးရွာကွန်ပျူတာခန်း။



ကျေးရွာစာကြည့်တိုက်။

အားတုဆွမ်ကျေးရွာနဲ့ ပျော်ရွှင်နေပုံရတဲ့ ရွာသူရွာသားများ

အားတုဆွမ်ကျေးရွာမှာ အိမ်ထောင်စု ၁၀၀၀ လောက်ရှိပါတယ်။ လူဦးရေကတော့ ၃၀၀၀ လောက်ပဲရှိပါတယ်။ ရွာသူရွာသားတွေဟာ အေးချမ်းသာယာတဲ့ လူမှုအသိုက်အဝန်းမှာ ပျော်ရွှင်နေပုံရပါတယ်။ ကျေးရွာရဲ့ အနေအထားကတော့ ယန်စီမြစ်အတွင်းကနေ ကုန်းပေါ်ကိုပြောင်းလာတာဖြစ်လို့ ပြန့်ပြူးနေတဲ့ မြေမျက်နှာသွင်ပြင်အနေအထား မရှိပါဘူး။ တောင်စောင်းတောင်စွယ်တွေ၊ ဆင်ခြေလျှောတွေ၊ တောင်ပူစာ တောင်ကမူတွေမှာ ရှိနေပါတယ်။ သူတို့ရဲ့ စိုက်ပျိုးလုပ်ကိုင်တဲ့ လယ်ယာမြေတွေဆိုရင်လည်း ကျွန်တော်တို့ မြေပြန့်ကလို စတုရန်းကွက်တွေ မဟုတ်ကြပါဘူး။ တောင်စောင်းဆင်ခြေလျှောတွေ၊ လှေကားထစ်စိုက်ခင်းတွေ ဖြစ်ပါတယ်။ ကျေးရွာရဲ့ လမ်းတွေဆိုလည်း အဆင်းအတက် အကွေ့အကောက်တွေများပါတယ်။ သို့သော်လည်း တချို့လမ်းတွေကို ကွန်ကရစ်ခင်းထားလို့ သွားရေးလာရေး အဆင်ပြေပါတယ်။ ကျွန်တော်တို့မြန်မာမီဒီယာအဖွဲ့ရောက်သွားချိန်မှာတော့ စိုက်ခင်းတွေမတွေ့ရပါဘူး။ စိုက်ပျိုးဖို့အသင့်ပြင်ထားတဲ့ လှေကားထစ် စိုက်ခင်းမြေတွေပဲ တွေ့ရပါတယ်။

“ကျွန်တော်တို့ အရင်တုန်းကဆိုရင် နှစ်စဉ် ရေကြီးတာလည်း ကြုံရတယ်။ စီးပွားရေးလည်း သိပ်မကောင်းဘူး။ အခုဆိုရင် စီးပွားရေးလည်း ကောင်းတယ်။ ဝင်ငွေလည်းကောင်းတယ်။ အထူးသဖြင့် ချဉ်ဖတ်ထုတ်လုပ်တဲ့ ကုန်ကြမ်းပစ္စည်းဖြစ်တဲ့ မုန်လာဥ အသီးအနှံကနေ ဝင်ငွေရနေတာဖြစ်ပါတယ်။ ဒီအသီးအနှံကနေ တစ်နှစ်တစ်နှစ် ဝင်ငွေ ယွမ် ၁၀ သန်းကျော်ရရှိပါတယ်”ဟု ကျေးရွာသူကြီး ပန်းရောင်ကျန့် ဆိုသူက ပြောပါတယ်။

တစ်ရွာလုံး မုန်လာချဉ်ဖတ်ပြုလုပ်ရာမှာ အသုံးပြုတဲ့ ကုန်ကြမ်းပစ္စည်းကို စိုက်ပျိုးကြရာ တစ်နှစ်ကို ယွမ် ၁၀ သန်း ရရှိတာဖြစ်ပါတယ်။ စိုက်ခင်းတွေ အများကြီးမရှိပေမယ့် အကျိုးအမြတ်ကတော့ များပါတယ်။ အကြောင်းကတော့ သူတို့စိုက်ပျိုးတဲ့ ချဉ်ဖတ်ကုန်ကြမ်းတွေအားလုံးကို အနီးအနားမှာရှိတဲ့ ကုမ္ပဏီက အကုန်ဝယ်ကြတာ ဖြစ်ပါတယ်။ သူတို့ရဲ့ စီးပွားရေးက ချဉ်ဖတ်စိုက်တဲ့ စီးပွားရေးတစ်ခုတည်းမဟုတ်ပါဘူး။ အခြားစီးပွားရေးလုပ်ငန်းတွေလည်း လုပ်ကြပါသေးတယ်။

သူတို့ရဲ့အလုပ်နဲ့ပတ်သက်တဲ့ ဆောင်ပုဒ်တစ်ခုရှိပါတယ်။ အဲဒါကတော့ “အိမ်ထောင်စုတိုင်းမှာ လုပ်ငန်း တစ်ခုရှိရမယ်။ လူတိုင်းမှာ အလုပ်ရှိရမယ်” အလွန်ကောင်းတဲ့ ဆောင်ပုဒ်ဖြစ်ပါတယ်။ အိမ်တိုင်း အိမ်တိုင်း ဝင်ငွေရတဲ့လုပ်ငန်းတစ်ခုရှိပြီဆိုရင် အဲဒီအိမ်ဟာ တဖြည်းဖြည်း တိုးတက်ကြီးပွားလာမှာသေချာပါတယ်။ လူတိုင်းလူတိုင်း အလုပ်လုပ်ဖို့ အလုပ်နေရာရှိထားဖို့လိုပါတယ်။ အလုပ်နေရာမရှိတဲ့ တိုးတက်ကြီးပွားဖို့ဆိုတာ မဖြစ်နိုင်ပါဘူး။

ဗဟုသုတပညာတိုးတက်ရာဖွေရာ နေရာတွေလည်းတွေ့ရ

ပြီးတော့ ဒီရွာမှာ ဗဟုသုတပညာတိုးတက်ရာဖွေရာ နေရာတွေလည်း တွေ့ရပါတယ်။ အဲဒါတွေကတော့ စာအုပ်အပြည့်အစုံနဲ့ စာကြည့်တိုက်ရှိတယ်။ ပြီးတော့ လူငယ်လူရွယ်တွေကို ကွန်ပျူတာပညာသင်ကြားဖို့အတွက် ကွန်ပျူတာတွေလည်းရှိတယ်။ နောက်တစ်ခုကတော့ ရွာသူရွာသားတွေ အပန်းဖြေအနားယူနိုင်မယ့် ရုပ်ရှင်ရုံတစ်ခုလည်းရှိတယ်။ အဲဒီရုပ်ရှင်ရုံမှာပဲ လူငယ်လူရွယ်တွေကို ဘဝတိုးတက်ရေး အသက်မွေးဝမ်းကျောင်းပညာရပ်တွေကို သင်ကြားပို့ချပေးသေးတယ်တဲ့ဗျာ။ ဘယ်လောက်ကောင်းတဲ့အစီအစဉ်လဲဆိုတာ သိနိုင်ပါတယ်။ ဒီလိုဆိုရင် ကျွန်တော်တို့ သူတို့ဆီက ဘာပညာတွေ ယူနိုင်သလဲဆိုတာ ကြည့်ကြည့်ရအောင်ဗျာ။ နံပါတ်တစ်အနေနဲ့ ဝင်ငွေရတဲ့ စိုက်ပျိုးရေး ဒါမှမဟုတ် မွေးမြူရေးကို အသေအချာလုပ်ဖို့လိုပါတယ်။ ဈေးကွက်ကို ထိုးဖောက်နိုင်တဲ့ လုပ်ငန်းမျိုးပါ။ ဒါကို သက်ဆိုင်ရာ ဒေသအာဏာပိုင်တွေကလည်း လိုအပ်သလို ကူညီအားပေးဖို့လိုပါတယ်။ ငွေကြေး၊ နည်းပညာစတာတွေဖြစ်ပါတယ်။ ဒါမှသာ သူတို့ရဲ့ လုပ်ငန်းတွေ အဆင်ပြေတိုးတက်လာမှာဖြစ်ပါတယ်။ နောက်နံပါတ်နှစ်က လူငယ်လူရွယ်တွေ အသိပညာ၊ အတတ်ပညာတိုးတက်ဖို့စာကြည့်တိုက်တွေကနေ ဟောပြောပွဲတွေ၊ စကားပိုင်းတွေကို မကြာခဏ ပြုလုပ်ပေးဖို့လိုပါတယ်။ အသိပညာတွေ ဖြန့်ဝေပေးဖို့လိုပါတယ်။

အတတ်ပညာတွေ တိုးတက်အောင်လုပ်ဖို့လို

နံပါတ်သုံးအနေနဲ့ပြောရမယ်ဆိုရင် အသက်မွေးဝမ်းကျောင်းပညာရပ်တွေကို ကာလတိုအစီအစဉ်တွေချမှတ်ပြီး စဉ်ဆက်မပြတ် ဖွင့်လှစ်သင်ကြားပေးဖို့လိုပါတယ်။ ဒါမှသာ ဘဝခရီးလမ်းကို ကောင်းမွန်စွာ လျှောက်လှမ်းနိုင်မှာ ဖြစ်ပါတယ်။ ကျေးရွာတိုင်း ကျေးရွာတိုင်းမှာ ဝင်ငွေရတဲ့စီးပွားရေးလုပ်ငန်းတွေ ထူထောင်ပေးရမယ်။ အသိပညာ၊ အတတ်ပညာတွေ တိုးတက်အောင်လုပ်ဖို့လိုတယ်။ ပြီးတော့ လူငယ်တွေကို အသိပညာ၊ အတတ်ပညာတွေတိုးတက်လာရုံမကဘူး အသက်မွေးဝမ်းကျောင်းသင်တန်းတွေကိုလည်း စဉ်ဆက်မပြတ် ဖွင့်လှစ်သင်ကြားပေးသွားမယ်ဆိုရင် ကျေးရွာတွေရဲ့ လူမှုဘဝတွေ တိုးတက်ပြောင်းလဲလာမယ်ဆိုတာ အသေအချာပဲလို့ ဆိုလိုက်ပါရစေ။ ။

> ❖ **ကျေးရွာတိုင်း ကျေးရွာတိုင်းမှာ ဝင်ငွေရတဲ့စီးပွားရေး လုပ်ငန်းတွေ ထူထောင်ပေးရမယ်။ အသိပညာ၊ အတတ်ပညာတွေ တိုးတက်အောင်လုပ်ဖို့လိုတယ်။ ပြီးတော့ လူငယ်တွေကို အသိပညာ၊ အတတ်ပညာတွေ တိုးတက်လာရုံမကဘူး အသက်မွေးဝမ်းကျောင်းသင်တန်းတွေကိုလည်း စဉ်ဆက်မပြတ် ဖွင့်လှစ်သင်ကြားပေးသွားမယ်ဆိုရင် ကျေးရွာတွေရဲ့ လူမှုဘဝတွေ တိုးတက်ပြောင်းလဲလာမယ်ဆိုတာ အသေအချာပဲ**

တပ်ကုန်းမြို့နယ်၌ မြန်မာနိုင်ငံရဲတပ်ဖွဲ့ဝင်များ သန့်ရှင်းရေး အရှိန်အဟုန်မြှင့်ဆောင်ရွက်

တပ်ကုန်း စက်တင်ဘာ ၂၉

ပြည်ထောင်စုနယ်မြေ နေပြည်တော်တပ်ကုန်းမြို့နယ်အတွင်း ရေကြီးရေလျှံမှုကြောင့် ရပ်ကွက်၊ ကျေးရွာလမ်းများ၊ စာသင်ကျောင်းနှင့် ဘုန်းတော်ကြီးကျောင်းများတွင် အမှိုက်နှင့် သစ်တိုသစ်စများ တင်ကျန်ရစ်ခဲ့ရာ ဥတ္တရာရရိုင်ရဲတပ်ဖွဲ့မှူး ဒုတိယရဲမှူးကြီး စံသူ၊ မြို့နယ် ရဲတပ်ဖွဲ့မှူး ရဲမှူးမြစိုးတို့ဦးဆောင်၍ တင်ကျန်ရစ်ခဲ့သော အမှိုက်နှင့်သစ်တိုသစ်စများကို ယမန်နေ့က မြန်မာနိုင်ငံရဲတပ်ဖွဲ့ဝင်များ သန့်ရှင်းရေးဆောင်ရွက်ခဲ့သည်။

အဆိုပါသန့်ရှင်းရေးဆောင်ရွက်ရာ နယ်မြေခံတပ်မှ ဒုရဲမှူးမိုးဇော်နိုင်နှင့် ရဲတပ်ဖွဲ့ဝင် ၂၀၀ ဖြင့်လည်းကောင်း၊ အဆုံ(ဧီးကုန်း)ကျေးရွာနှင့်ဘုန်းတော်ကြီးကျောင်းတွင် အုပ်ချုပ်သူ ဒုရဲမှူးသန်းမြင့်ဦးနှင့် ရဲတပ်ဖွဲ့ဝင် ၁၅၀ ဖြင့်လည်းကောင်း၊ ရောက်ကုန်းကျေးရွာအခြေခံ ပညာအထက်တန်းကျောင်း(ခွဲ)တွင် အုပ်ချုပ်သူ ဒုရဲမှူးသိန်းကျော်ဌေးနှင့် ရဲတပ်ဖွဲ့ဝင် ၅၀ ဖြင့်လည်းကောင်း၊ ကင်းသာကျေးရွာ၊ ကင်းသာမြို့လယ် ဘုန်းကြီးကျောင်းတွင် အုပ်ချုပ်သူဒုရဲမှူး သန်းထိုက်နှင့် ရဲတပ်ဖွဲ့ဝင် ၂၀၀ ဖြင့်လည်းကောင်း၊ သစ်ဆိန်ပင်(တ) ကျေးရွာအဝင်လမ်းနှင့် ရွာတွင်းလမ်းများတွင် အုပ်ချုပ်သူ ဒုရဲမှူးသောင်းညွှန့်နှင့် ရဲတပ်ဖွဲ့ဝင် ၂၀၀ တို့သည် အမှိုက်သရိုက်များ၊ သစ်တိုသစ်စများ၊ ရွှံ့နွံများကို ဖယ်ရှားရှင်းလင်းရေးလုပ်ငန်းများ ဆောင်ရွက်ပေးလျက်ရှိကြောင်း သိရသည်။

တင်စိုးလွင် (ပြန်/ဆက်)



အွန်လိုင်းလိမ်လည်မှုလုပ်ငန်းများတိုက်ဖျက်ရေးအတွက် မြန်မာ-တရုတ်နှစ်နိုင်ငံ တရားဥပဒေစိုးမိုးရေးအဖွဲ့အစည်းများကြား သတင်းဖလှယ်ဆောင်ရွက်၍ ဖော်ထုတ်ဖမ်းဆီးရမိသည့် တရုတ်နိုင်ငံသားတရားခံများအား လွှဲပြောင်းပေးအပ်



အွန်လိုင်းလိမ်လည်မှုလုပ်ငန်းများတိုက်ဖျက်ရေးအတွက် မြန်မာ-တရုတ်နှစ်နိုင်ငံ တရားဥပဒေစိုးမိုးရေးအဖွဲ့အစည်းများကြား သတင်းဖလှယ်ဆောင်ရွက်၍ ဖော်ထုတ်ဖမ်းဆီးရမိသည့် ချန်တာဝေ ပါ တရုတ်နိုင်ငံသား ၂၀ ၏ မှတ်တမ်းဓာတ်ပုံ။

နေပြည်တော် စက်တင်ဘာ ၂၉

မြန်မာ-တရုတ် နှစ်နိုင်ငံအကြား တရားဥပဒေစိုးမိုးရေးနှင့် အွန်လိုင်းလိမ်လည်မှုလုပ်ငန်းများ တိုက်ဖျက်ရေးအတွက် ပြည်ထဲရေးဝန်ကြီးဌာန၊ မြန်မာနိုင်ငံရဲတပ်ဖွဲ့နှင့် တရုတ်နိုင်ငံ ပြည်သူလုံခြုံရေးဆိုင်ရာ ဝန်ကြီးဌာနတို့ကြား သတင်းဖလှယ်မှုများ ဆောင်ရွက်၍ တရားခံများ ဖော်ထုတ်ဖမ်းဆီးရမိနိုင်ရေး စဉ်ဆက်မပြတ်ကြိုးပမ်းဆောင်ရွက်လျက်ရှိသည်။

ထိုသို့ နှစ်နိုင်ငံတရားဥပဒေစိုးမိုးရေး အဖွဲ့အစည်းများကြား သတင်းဖလှယ်ပေးပေါင်းဆောင်ရွက်လျက်ရှိရာ ရန်ကုန်မြို့နှင့် မန္တလေးမြို့တို့တွင် တရုတ်နိုင်ငံမှ အလိုရှိတရားခံပြေး ချန်တာဝေ ဦးဆောင်သော ဒုစရိုက်သမားများ ရောက်ရှိနေပြီး အွန်လိုင်းလိမ်လည်မှု(ကျားဖြန့်) လုပ်နေးများ လုပ်ကိုင်လျက်ရှိကြောင်း သတင်းအရ ၂၀၂၄ ခုနှစ်၊ ဇူလိုင်လ အတွင်း ဝင်ရောက်ရှာဖွေဖမ်းဆီးခဲ့ရာ တရုတ်နိုင်ငံသား ချန်တာဝေနှင့် ရန်လျန့်. အပါအဝင် တရုတ်နိုင်ငံသား တရားခံ ၂၀ တို့ကို ဖော်ထုတ်ဖမ်းဆီးရမိခဲ့သည်။

အဆိုပါ ဖမ်းဆီးရမိသော ချန်တာဝေ ပါ တရုတ်နိုင်ငံသား ၂၀ တို့အား တရုတ်နိုင်ငံ၌ လုပ်ထုံးလုပ်နည်းနှင့်အညီ ဆက်လက်အရေးယူဆောင်ရွက်နိုင်ရေး အတွက် လုံလောက်သောအစောင့်အရှောက်များဖြင့် ၂၀၂၄ ခုနှစ်၊ စက်တင်ဘာ ၁၉ ရက်တွင် လုပ်ထုံးလုပ်နည်းနှင့်အညီ တရုတ်နိုင်ငံသို့ ပြည်နှင်လွှဲပြောင်းပေးအပ်ခဲ့သည်။

ပြည်ထဲရေး ဝန်ကြီးဌာန၊ မြန်မာနိုင်ငံရဲတပ်ဖွဲ့ အနေဖြင့် အွန်လိုင်းလိမ်လည်မှုလုပ်ငန်းများအား စုံစမ်းဖော်ထုတ်စစ်ဆေး၍ ထိရောက်စွာအရေးယူဆောင်ရွက်လျက်ရှိပြီး မြန်မာနိုင်ငံ၏ နယ်စပ်ဒေသများတွင် အွန်လိုင်းလိမ်လည်မှုလုပ်ငန်းများ၊ အွန်လိုင်းလောင်းကစားလုပ်ငန်းများ တားဆီးကာကွယ် တိုက်ဖျက်နိုင်ရန် အတွက် အိမ်မီနီးချင်းနိုင်ငံများမှ တရားဥပဒေစိုးမိုးရေးအဖွဲ့အစည်းများနှင့် ပူးပေါင်းဆောင်ရွက်မှုကို ပြည်တွင်းဥပဒေများ၊ လုပ်ထုံးလုပ်နည်းများနှင့်အညီ ဆက်လက်ကြိုးပမ်း ဆောင်ရွက်သွားမည် ဖြစ်ကြောင်း သတင်းရရှိသည်။

သတင်းစဉ်

နိုင်ငံတကာသတင်း

ဟစ်ဇ်ဘိုလာခေါင်းဆောင် သေဆုံးသော်လည်း အစ္စရေး၏ရည်မှန်းချက်များပြည့်မီရန် လိုအပ်နေသေးကြောင်း အစ္စရေးဝန်ကြီးချုပ်ပြောကြား

တိုကျို စက်တင်ဘာ ၂၉

အစ္စရေး၏ လေကြောင်းတိုက်ခိုက်မှုတစ်ခုတွင် ခေါင်းဆောင်သေဆုံးပြီးနောက် လက်ဘန္နန်အခြေစိုက် ရှီယာမွတ်စလင် ဟစ်ဇ်ဘိုလာအဖွဲ့အား ထိုးစစ်ဆင်မှုကို အရှိန်မြှင့်ရန်ဆန္ဒရှိကြောင်း အစ္စရေး ဝန်ကြီးချုပ် ဘင်ဂျမင်နေတန်ယာဟုက ထုတ်ဖော်ပြောကြားသည်။

နေတန်ယာဟုက ၎င်း၏နိုင်ငံသည်ကြီးမားသော အောင်မြင်မှုများ ရရှိခဲ့ပြီး ဟတ်ဆန်နက်စ်ရယ်လာသေဆုံးခဲ့သော်လည်းအစ္စရေးက သတ်မှတ်ထားသော ရည်မှန်းချက်များပြည့်မီရန် လိုနေသေးကြောင်း ပြောကြားသည်။

မြောက်ဘက်ဒေသများရှိ ဒေသခံများအား ဘေးကင်းလုံခြုံစွာ နေရပ်ပြန်ပို့နိုင်ရေးနှင့် ဒေသအတွင်း အာဏာချိန်ခွင်လျှာကို အပြောင်းအလဲပြုလုပ်ရန် ရည်ရွယ်ထားကြောင်း ၎င်းက ပြောသည်။ ပါလက်စတိုင်းအစ္စလာမ္မစ်အဖွဲ့ ဟားမားစ်ကို ထောက်ခံသည့် ဟစ်ဇ်ဘိုလာတို့အား တိုက်ခိုက်ခြင်းသည် ဂါဇာကမ်းမြောင်တွင် ထိန်းသိမ်းခံထားရသော ဓားစာခံများ လွတ်မြောက်ရေးအတွက် ဖိအားပေးရန်လည်း ရည်ရွယ်ကြောင်း ၎င်းက ပြောသည်။

နက်စ်ရယ်လာသေဆုံးပြီး နောက်ပိုင်းအထိ အစ္စရေးက လက်ဘန္နန်ကို တိုက်ခိုက်မှုများ ဆက်လက်လုပ်ဆောင်ခဲ့ရာ စက်တင်ဘာ ၂၈ ရက်က တိုက်ခိုက်မှုအတွင်း လူ ၃၃ ဦး သေဆုံးပြီး ၁၉၅ ဦး ဒဏ်ရာရရှိခဲ့ကြောင်း လက်ဘန္နန်ကျန်းမာရေးဝန်ကြီးဌာနက ပြောကြားသည်။

ဂါဇာကမ်းမြောင်နှင့် ပါလက်စတိုင်းတို့ကို ထောက်ခံအားပေးမှုနှင့်အတူ လက်ဘန္နန်ကို ခုခံကာကွယ်သွားမည်ဟု ဟစ်ဇ်ဘိုလာက ဆက်လက်ပြောဆိုခဲ့သဖြင့် ပဋိပက္ခများ ပိုမိုကျယ်ပြန့်လာမည်ကို စိုးရိမ်မှုများ တိုးလာလျက်ရှိသည်။

အင်နဲအိတ်ချ်ကေ



လက်ဘန္နန်အရေး လုံခြုံရေးကောင်စီအရေးပေါ်အစည်းအဝေးခေါ်ယူရန် အီရန်တောင်းဆို

နယူးယောက် စက်တင်ဘာ ၂၉

လက်ဘန္နန်နိုင်ငံ၏ နောက်ဆုံးအခြေအနေများကို ကိုင်တွယ်ဖြေရှင်းရန်အတွက် ကုလသမဂ္ဂလုံခြုံရေးကောင်စီ အရေးပေါ်အစည်းအဝေးခေါ်ယူရန် စက်တင်ဘာ ၂၈ ရက်တွင် အီရန်က တောင်းဆို လိုက်သည်။

တောင်းဆိုသည့်စာ ပေးပို့

ကုလသမဂ္ဂဆိုင်ရာ အီရန်အမြဲတမ်းကိုယ်စားလှယ် အမီရာဆာအီဒ်အီရာဗာနီက လက်ဘန္နန်အပေါ် ရက်စက်ကြမ်းကြုတ်သည့် လုပ်ရပ်များနှင့်ပတ်သက်ပြီး ချက်ချင်းတုံ့ပြန်ဆောင်ရွက်ရန် လုံခြုံရေးကောင်စီ အဖွဲ့ဝင်များထံ တောင်းဆိုသည့် စာတစ်စောင်ကို ကုလသမဂ္ဂအတွင်းရေးမှူးချုပ် အန်တိုနီယိုဂူတာရက်စ်နှင့် စက်တင်ဘာလ အတွက် လုံခြုံရေးကောင်စီဥက္ကဋ္ဌဖြစ်သည့် ဆန်မြူရယ်ရ္ဘော်ဂါတို့ထံ ပေးပို့ခဲ့သည်။

လေကြောင်းတိုက်ခိုက်မှုရှုတ်ချ

ဟစ်ဇ်ဘိုလာခေါင်းဆောင် ဟတ်ဆန်နက်စ်ရယ်လာ သေဆုံးခဲ့သည့် ဘေရွတ်မြို့တောင်ပိုင်းဆင်ခြေဖုံးတွင် အစ္စရေး၏ ပြင်းထန်သော လေကြောင်းတိုက်ခိုက်မှုကို ရှုတ်ချကြောင်းနှင့် အစ္စရေး၏ "ရက်စက်ကြမ်းကြုတ်သော ရန်စမှု" သည် ဒေသတွင်းနှင့် နိုင်ငံတကာ ငြိမ်းချမ်းရေးနှင့် လုံခြုံရေးအတွက် ကြီးမားသော ခြိမ်းခြောက်မှုဖြစ်ပြီး ဒေသတစ်ခုလုံး ကပ်ဆိုးကြီးတစ်ခု ဆိုက်ရောက်သွားစေခဲ့ကြောင်း ၎င်းက ပြောကြားသည်။



လုံခြုံရေးကောင်စီကိုတောင်းဆို

ဒေသတွင်းနှင့် နိုင်ငံတကာငြိမ်းချမ်းရေးနှင့် လုံခြုံရေးအပေါ် ဆိုးရွားသည့် အကျိုးဆက်များကြောင့် အစ္စရေး၏ လုပ်ရပ်ကို ဖြစ်နိုင်သမျှ အပြင်းထန်ဆုံး ပြတ်ပြတ်သားသားရှုတ်ချရန် အီရန်က လုံခြုံရေးကောင်စီကို တောင်းဆိုလိုက်သည်။

ဆင်ဟွာ

နောက်ဆုံးရနိုင်ငံတကာသတင်းတိုများ

နီပေါ၌ သဘာဝဘေးကြောင့် သေဆုံးသူ ၁၄၈ ဦးရှိ

မုတ်သုံမိုးအဆက်မပြတ်ရွာသွန်းမှုကြောင့် မြေပြိုမှုများနှင့် ရေကြီးရေလျှံမှုများကြောင့် စက်တင်ဘာ ၂၉ ရက်အထိ နီပေါနိုင်ငံတစ်ဝန်းတွင် လူ ၁၄၈ ဦး သေဆုံးပြီး ၅၅ ဦး ပျောက်ဆုံးနေကြောင်း ရဲတပ်ဖွဲ့က ပြောကြားသည်။ ခတ္တမန္ဒူတောင်ကြားတွင် သေဆုံးသူ ၄၈ ဦးနှင့် ဒဏ်ရာရသူ ၁၅ ဦးရှိကြောင်း အတည်ပြုထားပြီး ၂၁ ဦး ပျောက်ဆုံးနေဆဲဖြစ်ကြောင်း၊ ကယ်ဆယ်ရေးလုပ်ငန်းများကို ဆက်လက်လုပ်ဆောင်နေပြီး အသေအပျောက်များ ထပ်မံတိုးလာနိုင်ဖွယ်ရှိကြောင်း ခါကီက ပြောကြားသည်။

ဆင်ဟွာ

စက်လေ့နှစ်မြုပ်မှုကြောင့် ကိုဦဦးသေဆုံးပြီး ၄၈ ဦး ပျောက်ဆုံးနေ

စက်တင်ဘာ ၂၈ ရက်က တရားမဝင် ရွှေပြောင်းနေထိုင်သူများကို တင်ဆောင်လာသည့် စက်လေ့မှာ အယ်ဟိရိရိုက္ကန်းအနီး နစ်မြုပ်မှုဖြစ်ပွားရာ ကိုးဦးထက်မနည်းသေဆုံးပြီး ၄၈ ဦး ပျောက်ဆုံးနေသည်ဟု စပိန်ပင်လယ်ရေကြောင်း ကယ်ဆယ်ရေးအဖွဲ့က စက်တင်ဘာ ၂၈ ရက်တွင် ပြောသည်။ ကယ်တင်နိုင်ခဲ့သူ ၂၇ ဦးရှိကြောင်း ပင်လယ်ရေကြောင်း ကယ်ဆယ်ရေးအဖွဲ့က ပြောသည်။ ပျောက်ဆုံးနေသူများကို ရှာတတ်ယာဉ်များဖြင့် ဆက်လက်ရှာဖွေနေဆဲဖြစ်ပြီး သင်္ဘောများဖြင့် ကယ်ဆယ်ရေးလုပ်ငန်းများ ဆက်လက်လုပ်ဆောင်နေဆဲဖြစ်သည်။

ဆင်ဟွာ

ရေကြောင်းသတိပေးချက်ထုတ်ပြန်

မြန်မာ့ရေနံနှင့်သဘာဝဓာတ်ငွေ့လုပ်ငန်းနှင့် ရေနံရှာဖွေတူးဖော်ရေးလုပ်ငန်းများတွင် အကျိုးတူပူးပေါင်းဆောင်ရွက်လျက်ရှိသော PTTEP International Limited သည် ကမ်းလွန်လုပ်ကွက် အမှတ်၊ M-9 ရှိ ဧရိယာတွင် Geophysical Site Survey လုပ်ငန်းများအား SMS RADIANCE ရေယာဉ်ဖြင့် ကမ်းလွန်လုပ်ကွက် M-9 ရှိ Proposed Well Location ဖြစ်သော GSI Zawtika 21 မြောက်လတ္တီတွဒ် ၁၄ ဒီဂရီ ၂၇ မိနစ် ၁၈.၅၈၇၁၂ စက္ကန့်၊ အရှေ့လောင်ဂျီတွဒ် ၉၅ ဒီဂရီ ၃၄ မိနစ် ၅၆.၂၇၆၇၈ စက္ကန့်၊ Proposed Well Location ၏ Survey Boundary တည်နေရာများဖြစ်သော Corner–1 မြောက်လတ္တီတွဒ် ၁၄ ဒီဂရီ ၂၆ မိနစ် ၂၀.၈၅၀၇ စက္ကန့်၊ အရှေ့လောင်ဂျီတွဒ် ၉၅ ဒီဂရီ ၃၆ မိနစ် ၂၅.၉၈၈၉ စက္ကန့်၊ Corner–2 မြောက်လတ္တီတွဒ် ၁၄ ဒီဂရီ ၂၈ မိနစ် ၅၅.၈၉၈၁ စက္ကန့်၊ အရှေ့လောင်ဂျီတွဒ် ၉၅ ဒီဂရီ ၃၅ မိနစ် ၃၄.၅၃၇၈ စက္ကန့်၊ Corner–3 မြောက်လတ္တီတွဒ် ၁၄ ဒီဂရီ ၂၈ မိနစ် ၁၆.၃၁၇ စက္ကန့်၊ အရှေ့လောင်ဂျီတွဒ် ၉၅ ဒီဂရီ ၃၃ မိနစ် ၂၇.၂၄၂၀ စက္ကန့်နှင့် Corner–4 မြောက်လတ္တီတွဒ် ၁၄ ဒီဂရီ ၂၅ မိနစ် ၄၁.၂၇၄၅ စက္ကန့်၊ အရှေ့လောင်ဂျီတွဒ် ၉၆ ဒီဂရီ ၃၄ မိနစ် ၁၈.၀၂၄၇ စက္ကန့်၊ ကမ်းလွန်လုပ်ကွက်အမှတ် M-9 ရှိ Platform Location တည်နေရာများဖြစ်သော Zawtika–40 to ZWP–16 မြောက်လတ္တီတွဒ် ၁၄ ဒီဂရီ ၁၉ မိနစ် ၅၅.၁၂ စက္ကန့်၊ အရှေ့လောင်ဂျီတွဒ် ၉၅ ဒီဂရီ ၃၉ မိနစ် ၂၄.၀၂၅ စက္ကန့်၊ Zawtika–40 to ZWP–14 မြောက်လတ္တီတွဒ် ၁၄ ဒီဂရီ ၀၆ မိနစ် ၄၂.၅၃၈ စက္ကန့်၊ အရှေ့လောင်ဂျီတွဒ် ၉၅ ဒီဂရီ ၄၁ မိနစ် ၁၇.၇၃၁ စက္ကန့်၊ Zawtika–38 to ZWP–8 မြောက်လတ္တီတွဒ် ၁၄ ဒီဂရီ ၂၁ မိနစ် ၅၅.၆၉၈ စက္ကန့်၊ အရှေ့လောင်ဂျီတွဒ် ၉၅ ဒီဂရီ ၄၅ မိနစ် ၄၄.၈၈၆ စက္ကန့်နှင့် Zawtika–35 to PLEM 7 မြောက်လတ္တီတွဒ် ၁၄ ဒီဂရီ ၁၃ မိနစ် ၄၀.၈၄၂ စက္ကန့်၊ အရှေ့လောင်ဂျီတွဒ် ၉၆ ဒီဂရီ ၅၀ မိနစ် ၅၀.၀၅၅ စက္ကန့်၊ Platform Location ၏ Connection Location များဖြစ်သော Point A မြောက်လတ္တီတွဒ် ၁၄ ဒီဂရီ ၁၅ မိနစ် ၂၁.၄၄၆ စက္ကန့်၊ အရှေ့လောင်ဂျီတွဒ် ၉၅ ဒီဂရီ ၃၃ မိနစ် ၂၅.၂၄၄ စက္ကန့်၊ Point B မြောက်လတ္တီတွဒ် ၁၃ ဒီဂရီ ၅၉ မိနစ် ၅၄.၉၉၅ စက္ကန့်၊ Point C မြောက်လတ္တီတွဒ် ၁၄ ဒီဂရီ ၁၉ မိနစ် ၀၄.၃၆၃ စက္ကန့်၊အရှေ့လောင်ဂျီတွဒ် ၉၅ ဒီဂရီ ၅၀ မိနစ် ၂၁.၅၂၅ စက္ကန့်နှင့် Point D မြောက်လတ္တီတွဒ် ၁၄ ဒီဂရီ ၁၁ မိနစ် ၂၅.၆၃၉ စက္ကန့်၊ အရှေ့လောင်ဂျီတွဒ် ၉၆ ဒီဂရီ ၀၂ မိနစ် ၄၀.၄၀၄၂ စက္ကန့်၊ ကမ်းလွန်လုပ်ကွက် M-5/M-6 ရှိ Proposed Well Location များဖြစ်သော M5-Exp C1 မြောက်လတ္တီတွဒ် ၁၅ ဒီဂရီ ၀၇ မိနစ် ၄၅.၀၇၄၇ စက္ကန့်၊ အရှေ့လောင်ဂျီတွဒ် ၉၄ ဒီဂရီ ၁၀ မိနစ် ၁၀.၄၇၇၁ စက္ကန့်၊ M5-Exp C2 မြောက်လတ္တီတွဒ် ၁၅ ဒီဂရီ ၀၂ မိနစ် ၅၀.၂၆၆ စက္ကန့်၊ အရှေ့လောင်ဂျီတွဒ် ၉၄ ဒီဂရီ ၀၆ မိနစ် ၀၀.၃၉၃ စက္ကန့်၊ M6-Exp CA မြောက်လတ္တီတွဒ် ၁၅ ဒီဂရီ ၂၅ မိနစ် ၅၅.၉၇၃ စက္ကန့်၊ အရှေ့လောင်ဂျီတွဒ် ၉၄ ဒီဂရီ ၁၃ မိနစ် ၂၀.၃၃၅ စက္ကန့်နှင့် M6-Exp CF မြောက်လတ္တီတွဒ် ၁၅ ဒီဂရီ ၀၃ မိနစ် ၅၀.၃၁၉ စက္ကန့်၊ အရှေ့လောင်ဂျီတွဒ် ၉၄ ဒီဂရီ ၀၉ မိနစ် ၂၅.၂၆၁ စက္ကန့်၊ Proposed Well Location ၏ Survey Boundary တည်နေရာများဖြစ်သော M5–Exp C1 ၏ (Corner 1) မြောက်လတ္တီတွဒ် ၁၅ ဒီဂရီ ၀၇ မိနစ် ၄၃.၆၁၀၅ စက္ကန့်၊ အရှေ့လောင်ဂျီတွဒ် ၉၄ ဒီဂရီ ၀၈ မိနစ် ၃၆.၃၃၀၈ စက္ကန့်၊ M5–Exp C1 ၏ (Corner 2) မြောက်လတ္တီတွဒ် ၁၅ ဒီဂရီ ၀၆ မိနစ် ၄၃.၄၈၃၃ စက္ကန့်၊ အရှေ့လောင်ဂျီတွဒ် ၉၄ ဒီဂရီ ၁၀ မိနစ် ၃၅.၀၈၃၂ စက္ကန့်၊ M5–Exp C1 ၏ (Corner 3) မြောက်လတ္တီတွဒ် ၁၅ ဒီဂရီ ၀၈ မိနစ် ၃၈.၈၈၃၅ စက္ကန့်၊ အရှေ့လောင်ဂျီတွဒ် ၉၄ ဒီဂရီ ၁၀ မိနစ် ၃၄.၁၈၅၅ စက္ကန့်၊ M5–Exp C1 ၏ (Corner 4) မြောက်လတ္တီတွဒ် ၁၅ ဒီဂရီ ၀၉ မိနစ် ၀၁.၀၃၉၄ စက္ကန့်၊ အရှေ့လောင်ဂျီတွဒ် ၉၄ ဒီဂရီ ၁၀ မိနစ် ၀၁.၀၁၈၃ စက္ကန့်၊ M5–Exp C2 ၏ (Corner 1) မြောက်လတ္တီတွဒ် ၁၅ ဒီဂရီ ၀၁ မိနစ် ၅၉.၂၂၈၃ စက္ကန့်၊ အရှေ့လောင်ဂျီတွဒ် ၉၄ ဒီဂရီ ၁၀ မိနစ် ၂၈.၂၂၈၃ စက္ကန့်၊ M5–Exp C2 ၏ (Corner 2) မြောက်လတ္တီတွဒ် ၁၅ ဒီဂရီ ၀၁ မိနစ် ၅၉.၄၈၃၃ စက္ကန့်၊ အရှေ့လောင်ဂျီတွဒ် ၉၄ ဒီဂရီ ၁၀ မိနစ် ၂၈.၂၂၈၃ စက္ကန့်၊ M5–Exp C2 ၏ (Corner 3) မြောက်လတ္တီတွဒ် ၁၅ ဒီဂရီ ၀၁ မိနစ် ၅၉.၂၂၈၃ စက္ကန့်၊ အရှေ့လောင်ဂျီတွဒ် ၉၄ ဒီဂရီ ၁၀ မိနစ် ၂၈.၂၂၈၃ စက္ကန့်၊ M5–Exp C2 ၏ (Corner 4) မြောက်လတ္တီတွဒ် ၁၅ ဒီဂရီ ၀၁ မိနစ် ၅၉.၂၂၈၃ စက္ကန့်၊ အရှေ့လောင်ဂျီတွဒ် ၉၄ ဒီဂရီ ၁၀ မိနစ် ၂၈.၂၂၈၃ စက္ကန့်၊ M6–Exp CA ၏ (Corner 1) မြောက်လတ္တီတွဒ် ၁၅ ဒီဂရီ ၂၁ မိနစ် ၅၅.၂၂၈၃ စက္ကန့်၊ အရှေ့လောင်ဂျီတွဒ် ၉၄ ဒီဂရီ ၂၁ မိနစ် ၂၁.၄၈၃၃ စက္ကန့်၊ M6–Exp CA ၏ (Corner 2) မြောက်လတ္တီတွဒ် ၁၅ ဒီဂရီ ၂၁ မိနစ် ၂၁.၄၈၃၃ စက္ကန့်၊ အရှေ့လောင်ဂျီတွဒ် ၉၄ ဒီဂရီ ၂၁ မိနစ် ၂၁.၄၈၃၃ စက္ကန့်၊ M6–Exp CA ၏ (Corner 3) မြောက်လတ္တီတွဒ် ၁၅ ဒီဂရီ ၂၁ မိနစ် ၂၁.၄၈၃၃ စက္ကန့်၊ အရှေ့လောင်ဂျီတွဒ် ၉၄ ဒီဂရီ ၂၁ မိနစ် ၂၁.၄၈၃၃ စက္ကန့်၊ M6–Exp CA ၏ (Corner 4) မြောက်လတ္တီတွဒ် ၁၅ ဒီဂရီ ၂၁ မိနစ် ၂၁.၄၈၃၃ စက္ကန့်၊ အရှေ့လောင်ဂျီတွဒ် ၉၄ ဒီဂရီ ၂၁ မိနစ် ၂၁.၄၈၃၃ စက္ကန့်၊ M6–Exp CF ၏ (Corner 1) မြောက်လတ္တီတွဒ် ၁၅ ဒီဂရီ ၁၆ မိနစ် ၀၀.၆၉၉၁ စက္ကန့်၊ အရှေ့လောင်ဂျီတွဒ် ၉၄ ဒီဂရီ ၀၈ မိနစ် ၂၂.၃၉၆၀ စက္ကန့်၊ M6–Exp CF ၏ (Corner 2) မြောက်လတ္တီတွဒ် ၁၅ ဒီဂရီ ၁၆ မိနစ် ၀၁.၁၇၂၈ စက္ကန့်၊ အရှေ့လောင်ဂျီတွဒ် ၉၄ ဒီဂရီ ၁၀ မိနစ် ၃၆.၄၉၅၀ စက္ကန့်၊ M6–Exp CF ၏ (Corner 3) မြောက်လတ္တီတွဒ် ၁၅ ဒီဂရီ ၁၈ မိနစ် ၁၁.၃၄၉၇ စက္ကန့်၊ အရှေ့လောင်ဂျီတွဒ် ၉၅ ဒီဂရီ ၁၀ မိနစ် ၃၅.၃၉၈၀ စက္ကန့်နှင့် M6–Exp CF ၏ (Corner 4) မြောက်လတ္တီတွဒ် ၁၅ ဒီဂရီ ၀၇ မိနစ် ၄၅.၇၀၄၇ စက္ကန့်၊ အရှေ့လောင်ဂျီတွဒ် ၉၄ ဒီဂရီ ၁၀ မိနစ် ၂၁.၉၈၇၀ စက္ကန့်၊ Point A ၏ (Corner 1) မြောက်လတ္တီတွဒ် ၁၅ ဒီဂရီ ၀၇ မိနစ် ၄၃.၆၁၀၅ စက္ကန့်၊ အရှေ့လောင်ဂျီတွဒ် ၉၄ ဒီဂရီ ၀၈ မိနစ် ၃၆.၃၃၀၈ စက္ကန့်၊ Point A ၏ (Corner 2) မြောက်လတ္တီတွဒ် ၁၅ ဒီဂရီ ၀၆ မိနစ် ၄၃.၆၅၆၄ စက္ကန့်၊ အရှေ့လောင်ဂျီတွဒ် ၉၄ ဒီဂရီ ၁၀ မိနစ် ၃၅.၀၈၃၂ စက္ကန့်၊ Point A ၏ (Corner 3) မြောက်လတ္တီတွဒ် ၁၅ ဒီဂရီ ၀၈ မိနစ် ၃၈.၈၈၃၅ စက္ကန့်၊ Point A ၏ (Corner 4) မြောက်လတ္တီတွဒ် ၁၅ ဒီဂရီ ၀၉ မိနစ် ၀၁.၀၃၉၄ စက္ကန့်၊ အရှေ့လောင်ဂျီတွဒ် ၉၄ ဒီဂရီ ၁၀ မိနစ် ၀၁.၀၁၈၃ စက္ကန့်၊ Point B ၏ (Corner 1) မြောက်လတ္တီတွဒ် ၁၅ ဒီဂရီ ၀၁ မိနစ် ၅၉.၂၂၈၃ စက္ကန့်၊ အရှေ့လောင်ဂျီတွဒ် ၉၄ ဒီဂရီ ၁၀ မိနစ် ၂၈.၂၂၈၃ စက္ကန့်၊ Point B ၏ (Corner 2) မြောက်လတ္တီတွဒ် ၁၅ ဒီဂရီ ၀၁ မိနစ် ၅၉.၄၈၃၃ စက္ကန့်၊ အရှေ့လောင်ဂျီတွဒ် ၉၄ ဒီဂရီ ၁၀ မိနစ် ၃၅.၀၈၃၂ စက္ကန့်၊ Point B ၏ (Corner 3) မြောက်လတ္တီတွဒ် ၁၅ ဒီဂရီ ၀၁ မိနစ် ၅၉.၇၂၉၄ စက္ကန့်၊ အရှေ့လောင်ဂျီတွဒ် ၉၄ ဒီဂရီ ၁၀ မိနစ် ၂၆.၅၈၃၅ စက္ကန့်၊ Point B ၏ (Corner 4) မြောက်လတ္တီတွဒ် ၁၅ ဒီဂရီ ၀၃ မိနစ် ၅၃.၅၈၃၃ စက္ကန့်၊ အရှေ့လောင်ဂျီတွဒ် ၉၄ ဒီဂရီ ၀၅ မိနစ် ၂၅.၈၂၂၆ စက္ကန့်၊ Point C ၏ (Corner 1) မြောက်လတ္တီတွဒ် ၁၅ ဒီဂရီ ၀၂ မိနစ် ၅၅.၆၅၈၃ စက္ကန့်၊ အရှေ့လောင်ဂျီတွဒ် ၉၄ ဒီဂရီ ၀၅ မိနစ် ၂၆.၅၈၃၃ စက္ကန့်၊ Point C ၏ (Corner 2) မြောက်လတ္တီတွဒ် ၁၅ ဒီဂရီ ၀၂ မိနစ် ၅၅.၂၂၈၃ စက္ကန့်၊ အရှေ့လောင်ဂျီတွဒ် ၉၄ ဒီဂရီ ၀၅ မိနစ် ၂၆.၅၈၃၃ စက္ကန့်၊ Point C ၏ (Corner 3) မြောက်လတ္တီတွဒ် ၁၅ ဒီဂရီ ၀၂ မိနစ် ၅၅.၂၂၈၃ စက္ကန့်၊ အရှေ့လောင်ဂျီတွဒ် ၉၄ ဒီဂရီ ၀၅ မိနစ် ၂၆.၅၈၃၃ စက္ကန့်၊ Point C ၏ (Corner 4) မြောက်လတ္တီတွဒ် ၁၅ ဒီဂရီ ၀၂ မိနစ် ၅၅.၂၂၈၃ စက္ကန့်၊ အရှေ့လောင်ဂျီတွဒ် ၉၄ ဒီဂရီ ၀၅ မိနစ် ၂၆.၅၈၃၃ စက္ကန့်၊ Point D ၏ (Corner 1) မြောက်လတ္တီတွဒ် ၁၅ ဒီဂရီ ၀၁ မိနစ် ၅၉.၂၂၈၃ စက္ကန့်၊ အရှေ့လောင်ဂျီတွဒ် ၉၄ ဒီဂရီ ၀၅ မိနစ် ၂၆.၅၈၃၃ စက္ကန့်၊ Point D ၏ (Corner 2) မြောက်လတ္တီတွဒ် ၁၅ ဒီဂရီ ၀၁ မိနစ် ၅၉.၄၈၃၃ စက္ကန့်၊ အရှေ့လောင်ဂျီတွဒ် ၉၄ ဒီဂရီ ၀၅ မိနစ် ၂၆.၅၈၃၃ စက္ကန့်၊ Point D ၏ (Corner 3) မြောက်လတ္တီတွဒ် ၁၅ ဒီဂရီ ၀၁ မိနစ် ၅၉.၇၂၉၄ စက္ကန့်၊ အရှေ့လောင်ဂျီတွဒ် ၉၄ ဒီဂရီ ၀၅ မိနစ် ၂၆.၅၈၃၃ စက္ကန့်နှင့် Point D ၏ (Corner 4) မြောက်လတ္တီတွဒ် ၁၅ ဒီဂရီ ၀၁ မိနစ် ၅၉.၇၂၉၄ စက္ကန့်၊ အရှေ့လောင်ဂျီတွဒ် ၉၄ ဒီဂရီ ၀၅ မိနစ် ၂၆.၅၈၃၃ စက္ကန့်တို့တွင် ၂၀၂၄ ခုနှစ်၊ အောက်တိုဘာလ ၁၂ ရက်နေ့မှ နိုဝင်ဘာလ ၂၀ ရက်နေ့အထိ ဆောင်ရွက်သွားမည်ဖြစ်ပါသည်။

သို့ဖြစ်ပါ၍ ကမ်းလွန်လုပ်ကွက်အမှတ်၊ M-9 ရှိ ဧရိယာတွင် ကမ်းလွန်လုပ်ကွက်အမှတ်၊ M-5 & M-6 ရှိ ရတနာစီမံကိန်းတို့တွင် Geophysical Site Survey လုပ်ငန်းများအား SMS RADIANCE ရေယာဉ်ဖြင့် ဆောင်ရွက်နေစဉ်ကာလအတွင်း လုပ်ငန်းများနှောင့်နှေးကြန့်ကြာမှုမဖြစ်ပေါ် စေရေးအတွက် ဖော်ပြပါလုပ်ငန်းခွင်တည်နေရာများမှ လေးကီလိုမီတာပတ်လည်အတွင်းအား ရေကြောင်းသတိပေးချက် (Notice to Mariners) ထုတ်ပြန်ကြေညာထားပါ၍ သင်္ဘောကြီးငယ်များ၊ ကုန်တင်စက်လေ့များ၊ ငါးဖမ်းသင်္ဘောများ၊ စက်တပ်သမ္မန်များ ဖြတ်သန်းသွားလာခြင်း၊ ကျောက်ချရပ်နားခြင်း၊ ငါးဖမ်းခြင်းနှင့် ငါးဖမ်းကိရိယာများ ချထားခြင်းမပြုလုပ်ကြရန် အသိပေးကြေညာအပ်ပါသည်။

ငါးလုပ်ငန်းဦးစီးဌာန

မလှိုင်မြို့၌ လူဦးရေနှင့်အိမ်အကြောင်းအရာ သန်းခေါင်စာရင်း ရွှေ့ပြေးစမ်းသပ်စာရင်းကောက်ယူ

မလှိုင် စက်တင်ဘာ ၂၉

မလှိုင်မြို့နယ် သန်းခေါင်စာရင်းကောဓမတီက ကြီးမှူးဖွင့်လှစ်သည့် မြို့နယ်အဆင့် စာရင်းစစ်၊ စာရင်းကောက် သင်တန်းဆင်းပွဲကို စက်တင်ဘာ ၂၈ ရက်က မလှိုင်မြို့နယ် အထွေထွေအုပ်ချုပ်ရေးဦးစီးဌာန “ဇေယျာအောင်သံ” အစည်းအဝေးခန်းမ၌ ကျင်းပသည်။

အခမ်းအနားတွင် မြို့နယ်စီမံအုပ်ချုပ်ရေးအဖွဲ့ဥက္ကဋ္ဌ ဦးစိုးမင်းထက်က ယခုကောက်ယူသည့်စာရင်းသည့် ၁၀ နှစ်တာကာလ အသုံးပြုရမည့် ကိန်းဂဏန်းအချက်အလက်ဖြစ်ကြောင်း မထပ်မကျန်ဖြင့် မှန်ကန်သည့် စာရင်းရရှိအောင် အမျိုးသားရေးတာဝန်တစ်ရပ်အဖြစ်ခံယူကာ ကောက်ယူမည့်နည်းလမ်း၊ ဥပဒေ၊ တားမြစ်ချက်များနှင့်အညီ ဆောလျင်စွာပြီးစီးနိုင်ရေး ဆောင်ရွက်ပေးရန် တိုက်တွန်းပြောကြားသည်။



ယင်းနောက် မြို့နယ် စီမံအုပ်ချုပ်ရေးအဖွဲ့ဥက္ကဋ္ဌနှင့် အဖွဲ့ဝင်များက ဗဟိုသန်းခေါင်စာရင်းကော်မတီ၏ စာရင်းစစ်/စာရင်းကောက် ခန့်အပ်လွှာများကို ပေးအပ်သည်။ သင်တန်းဆင်းပွဲအပြီးတွင် မလှိုင်မြို့အမှတ်(၂)ရပ်ကွက် တွင် ရွှေ့ပြေးစမ်းသပ်ကောက်ယူခြင်းအဖြစ် အဖွဲ့ငယ် ၂၆ ဖွဲ့ ခွဲ၍ လက်တွေ့စမ်းသပ် စာရင်းကောက်ယူကြသည်။

မလှိုင်မြို့နယ်၌ ရပ်ကွက်လေးရပ်ကွက်၊ ကျေးရွာအုပ်စု ၅၆ အုပ်စု၊ ကျေးရွာပေါင်း ၂၄၇ ရွာ အိမ်ထောင်စုပေါင်း ၄၀၀၃၄ စု၊ စာရင်းကောက်ကွက်ပေါင်း ၃၆၈ ကွက်ကို စာရင်းကောက်ယူရန် လျာထားခဲ့၍ စာရင်းစစ် ၂၆ ဦး၊ စာရင်းကောက် စုစုပေါင်း ၁၃၈ ဦး တာဝန်ပေးအပ်ထားကြောင်း သိရသည်။

မြထွန်း(မလှိုင်)

စစ်ကိုင်းမြို့၌ မြို့နယ်အဆင့် စာရင်းစစ်၊ စာရင်းကောက်သင်တန်းဆင်း

စစ်ကိုင်း စက်တင်ဘာ ၂၉

စစ်ကိုင်းမြို့၌ ၂၀၂၄ ခုနှစ် လူဦးရေနှင့် အိမ်အကြောင်းအရာ သန်းခေါင်စာရင်း မြို့နယ်အဆင့် စာရင်းစစ်၊ စာရင်းကောက် သင်တန်းဆင်းပွဲကို စက်တင်ဘာ ၂၇ ရက်က စစ်ကိုင်းမြို့ အမှတ်(၁)အခြေခံပညာအထက်တန်းကျောင်း အသစ်ယာခန်းမ၌ ကျင်းပသည်။

အခမ်းအနားတွင် ခရိုင်စီမံအုပ်ချုပ်ရေးအဖွဲ့ဥက္ကဋ္ဌ ဦးမျိုးအောင်က စာရင်းစစ်၊ စာရင်းကောက်များအနေဖြင့် မေးခွန်းများကို မေးမြန်းရာမှာ လိမ္မာပါးနပ်စွာ မေးမြန်းကြရန်နှင့် သင်တန်းတွင် ပို့ချချက်များနှင့် မိမိတို့၏ အတွေ့အကြုံပေါင်းစပ်ပြီး သန်းခေါင်စာရင်းမေးခွန်းများပါ အချက်အလက်များကို မှန်မှန်ကန်ကန်ရရှိနိုင်အောင် မေးမြန်းစာရင်းကောက်ကြရန် မှာကြားသည်။ အဆိုပါသင်တန်းတွင် သင်တန်းသား သင်တန်းသူ ၁၃၂ ဦးအား နည်းပြဆရာ ဆရာမခြောက်ဦးတို့က သင်ကြားပို့ချပေးကြောင်း သိရသည်။ **ခရိုင်(ပြန်/ဆက်)**



သတင်းနှင့် စာနယ်ဇင်းဝန်ထမ်းဟောင်းများအသင်းသို့ အလှူငွေပေးအပ်

ရန်ကုန် စက်တင်ဘာ ၂၉

၂၀၂၅ ခုနှစ် ဇန်နဝါရီလဆန်းပိုင်းတွင် ကျင်းပပြုလုပ်မည့် သတင်းနှင့် စာနယ်ဇင်းဝန်ထမ်းဟောင်းများအသင်း၏ သတ္တမအကြိမ်မြောက် ဆရာကန်တော့ပွဲနှင့် အသက် (၈၀) နှင့် အထက် အသင်းဝင်ဝန်ထမ်းဟောင်းကြီးများ ကန်တော့ပွဲအတွက် ဦးထွန်းအောင် (ဂါဒီယန်ဝန်ထမ်းဟောင်း) GENSECON MYANMAR LTD က အလှူငွေကျပ် လေးသိန်း၊ အသင်းဘဏ္ဍာရေးမှူးဒေါ်တင်တင်ဝင်းက ငွေကျပ်တစ်သိန်း၊ အမှုဆောင်အဖွဲ့ဝင် ဦးမိုးမင်းက ငွေကျပ် ငါးသောင်း၊ အမှုဆောင်အဖွဲ့ဝင် ဒေါ်သန်းသန်းနုက ငွေကျပ် ငါးသောင်း စုစုပေါင်း အလှူငွေကျပ် ခြောက်သိန်းတိတိကို စက်တင်ဘာ ၂၅ ရက်က အသင်းရုံးခန်းသို့ လာရောက်လှူဒါန်းရာ အသင်းဥက္ကဋ္ဌ ဦးမြင့်ဆွေ (မြင့်ဆွေမြင့်) နှင့် အမှုဆောင်များက လက်ခံရယူကြောင်း သိရသည်။ **(ယာပုံ)**

အေးသန်း(စိန်တုံးကြီး)



ကာတာ ယူ-၁၇ အသင်းနှင့် ဒုတိယခြေစမ်းပွဲတွင် မြန်မာအသင်း အနိုင်ရ

ရန်ကုန် စက်တင်ဘာ ၂၉

၂၀၂၅ အာရှဖလား ယူ-၁၇ ခြေစစ်ပွဲအတွက် ပြင်ဆင်သည့်အနေဖြင့် ကာတာနိုင်ငံ၌ သွားရောက်လေ့ကျင့်နေသည့် မြန်မာ ယူ-၁၇ အသင်းသည် စက်တင်ဘာ ၂၈ ရက်က ကာတာ ယူ-၁၇ အသင်းနှင့် ခြေစမ်းကစားရာ တစ်ဂိုး-ဂိုးမရှိဖြင့် အနိုင်ရခဲ့သည်။

မြန်မာ ယူ-၁၇ အသင်းသည် ကာတာခြေစမ်းခရီးစဉ်တွင် ကာတာ ယူ-၁၇ အသင်းနှင့် ခြေစမ်းပွဲ နှစ်ပွဲကစားရာ တစ်ပွဲနိုင်၊ တစ်ပွဲသု်းနိုမ့်ခဲ့သည်။ စက်တင်ဘာ ၂၆ ရက်က ကစားသည့် ပထမခြေစမ်းပွဲတွင် ကာတာ ယူ-၁၇ အသင်းက နှစ်ဂိုး-ဂိုးမရှိဖြင့် အနိုင်ရသော်လည်း ဒုတိယခြေစမ်းပွဲတွင် မြန်မာအသင်းက ပြန်လည်အနိုင်ရခဲ့သည်။ မြန်မာအသင်းအတွက် တစ်လုံးတည်းသော အနိုင်ဂိုးကို ၅၃ မိနစ်တွင် အောင်သီဟက သွင်းယူခဲ့သည်။

မြန်မာ ယူ-၁၇ အသင်းသည် အောက်တိုဘာလကုန်ပိုင်းတွင် ယှဉ်ပြိုင်ရမည့် အာရှဖလား ယူ-၁၇ ခြေစစ်ပွဲအတွက် ကြိုတင်ပြင်ဆင်သည့်အနေဖြင့် ကာတာနိုင်ငံ၌ သွားရောက်လေ့ကျင့်ခြင်းဖြစ်ပြီး ပဏာမကစားသမား ၂၆ ဦး ခေါ်ဆောင်သွားသည်။

ညီမြတ်သော်တာ

ချောက်မြို့နယ်၌ မြို့နယ်အဆင့် စာရင်းစစ်၊ စာရင်းကောက်သင်တန်းဆင်း

ချောက် စက်တင်ဘာ ၂၉

မကွေးတိုင်းဒေသကြီး ချောက်မြို့နယ်၌ ၂၀၂၄ ခုနှစ် လူဦးရေနှင့် အိမ်အကြောင်းအရာ သန်းခေါင်စာရင်းကောက်ယူခြင်း လုပ်ငန်းအတွက် မြို့နယ်အဆင့် စာရင်းစစ်၊ စာရင်းကောက် သင်တန်းဆင်းပွဲကို စက်တင်ဘာ ၂၈ ရက်က မြို့နယ်အထွေထွေအုပ်ချုပ်ရေးဦးစီးဌာန အစည်းအဝေးခန်းမ၌ကျင်းပရာ မြို့နယ် သန်းခေါင်စာရင်း ကော်မတီဥက္ကဋ္ဌ မြို့နယ်အုပ်ချုပ်ရေးမှူးဦးစိုးလွင်က အမှာစကားပြောကြားပြီး မြို့နယ်အဆင့်စာရင်းစစ်၊ စာရင်းကောက် ခန့်အပ်လွှာများကို သင်တန်းသား သင်တန်းသူများအား ပေးအပ်သည်။

အဆိုပါသင်တန်းကို စက်တင်ဘာ ၁၇ ရက်မှ ၂၈ ရက်အထိ နည်းပြ ကိုးဦးဖြင့် ဖွင့်လှစ်သင်ကြားပို့ချပြီး သင်တန်းသား သင်တန်းသူ စုစုပေါင်း ၁၃၂ ဦး တက်ရောက်ကြောင်း သိရသည်။

ကျော်မိုး(ပြန်/ဆက်)

သန်လျင်၌ မြို့နယ်အဆင့် စာရင်းစစ်၊ စာရင်းကောက်သင်တန်းဆင်း

ရန်ကုန် စက်တင်ဘာ ၂၉

သန်လျင်ခရိုင် သန်လျင်မြို့နယ်အတွင်း လာမည့်အောက်တိုဘာ ၁ ရက်တွင် စတင်ဆောင်ရွက်မည့် လူဦးရေနှင့် အိမ်အကြောင်းအရာ သန်းခေါင်စာရင်းကောက်ယူရေး မြို့နယ်အဆင့် စာရင်းစစ်၊ စာရင်းကောက် သင်တန်းဆင်းပွဲကို ယမန်နေ့မွန်းလွဲ ၂ နာရီတွင် သန်လျင်မြို့ အမှတ်(၁)အခြေခံပညာ အထက်တန်းကျောင်းရတနာဂျင်းသန့်ခန်းမ၌ ကျင်းပသည်။

အစီအစဉ်အရ မြို့နယ်သန်းခေါင်စာရင်း ကော်မတီဥက္ကဋ္ဌ မြို့နယ် စီမံအုပ်ချုပ်ရေးအဖွဲ့ဥက္ကဋ္ဌ ဦးစိုးတင့်က သင်တန်းဆင်းအမှာစကားပြောကြားပြီး စာရင်းစစ်၊ စာရင်းကောက် ခန့်အပ်လွှာများ ပေးအပ်သည်။

အခမ်းအနားသို့ သန်လျင်ခရိုင် စီမံအုပ်ချုပ်ရေးအဖွဲ့ အဖွဲ့ဝင်(၂)ဦးအောင်မြင့်၊ မြို့နယ်စီမံအုပ်ချုပ်ရေးအဖွဲ့ဝင်များ၊ မြို့နယ် သန်းခေါင်စာရင်း ကော်မတီဝင်များ၊ ရပ်ကွက်၊ ကျေးရွာအုပ်စု အုပ်ချုပ်ရေးမှူးများနှင့် ဖိတ်ကြားထားသူများ တက်ရောက်ကြသည်။

သင်တန်းသို့ သင်တန်းသား သင်တန်းသူ ၂၇၄ ဦး တက်ရောက်ပြီး သင်တန်းကာလ ၁၀ ရက် ကြာမြင့်ခဲ့ကြောင်း သိရသည်။

သန်းဝင်း(သန်လျင်)

ရမည်းသင်းခရိုင်၌ လူသုံးကုန်ထုတ်လုပ်မှုနည်းပညာသင်တန်းဆင်း

ရမည်းသင်း စက်တင်ဘာ ၂၉

၂၀၂၄-၂၀၂၅ ဘဏ္ဍာနှစ်အတွင်း ရမည်းသင်းခရိုင် အသေးစားစက်မှုလက်မှုလုပ်ငန်းဦးစီးဌာနက ဖွင့်လှစ်သည့် လူသုံးကုန်ထုတ်လုပ်မှုနည်းပညာသင်တန်းဆင်းပွဲနှင့် ထူးချွန်သင်တန်းသား ငါးဦးအား လုပ်ငန်းထူထောင်နိုင်ရန် လုပ်ငန်းသုံးပစ္စည်းများပေးအပ်ပွဲကို ယမန်နေ့က ခရိုင်အထွေထွေအုပ်ချုပ်ရေး ဦးစီးဌာနခန့် ကျင်းပသည်။

အခမ်းအနားတွင် အသေးစားစက်မှုလက်မှုလုပ်ငန်းဦးစီးဌာနမှ ဥက္ကဋ္ဌကြားရေးမှူးချုပ် ဦးသိန်းတိုးက အမှာစကားပြောကြားပြီး ခရိုင်စီမံအုပ်ချုပ်ရေးအဖွဲ့ဥက္ကဋ္ဌက အသေးစားကုန်ထုတ်လုပ်ငန်းများ ဖန်တီးပေးနိုင်ရေးနှင့် ကျေးလက်နေမိသားစုဝင်ငွေတိုးရေး စီမံကိန်းနှင့်စပ်လျဉ်း၍ ရှင်းလင်းပြောကြားသည်။ ယင်းနောက် ဥက္ကဋ္ဌကြားရေးမှူးချုပ်က ထူးချွန်သင်တန်းသား ငါးဦးအား ငွေကျပ် ၁၄ သိန်း တန်ဖိုးရှိ လုပ်ငန်းသုံးပစ္စည်းများ ပေးအပ်သည်။

ထို့နောက် ခရိုင်စီမံအုပ်ချုပ်ရေးအဖွဲ့ဥက္ကဋ္ဌက ထူးချွန်သင်တန်းသား သင်တန်းသူ ငါးဦးအား ထူးချွန်ဆုများ၊ မန္တလေးတိုင်းဒေသကြီး အသေးစားစက်မှုလက်မှုလုပ်ငန်း ဦးစီးဌာနမှ တိုင်းဦးစီးမှူး ဦးဝင်ဗိုလ်က သင်တန်းသား ၁၅ ဦးကိုယ်စား သင်တန်းသားသင်တန်းသူသုံးဦးအား သင်တန်းဆင်းလက်မှတ်များ ပေးအပ်ကြောင်း သိရသည်။

မောင်မွေး

အာရှဖလား ယူ - ၂၀ ခြေစစ်ပွဲ မြန်မာအသင်း တာ့ခ်မင်နစ္စတန်ကို အရေးနိမ့်

ရန်ကုန် စက်တင်ဘာ ၂၉

၂၀၂၅ အာရှဖလား ယူ-၂၀ ခြေစစ်ပွဲ အုပ်စု (၁) နောက်ဆုံးနေ့ကို စက်တင်ဘာ ၂၉ ရက်က ကာဂျစ္စတန်နိုင်ငံ၌ကျင်းပရာ မြန်မာအသင်းသည် တာ့ခ်မင်နစ္စတန်အသင်းကို လေးဂိုး-တစ်ဂိုးဖြင့် ရှုံးနိမ့်ခဲ့သည်။

နှစ်သင်းစလုံး ခြေစစ်ပွဲအောင်မြင်ရန် မျှော်လင့်ချက်မရှိသော်လည်း ဂုဏ်သိက္ခာပိုင်းအတွက် ကြိုးစားခဲ့ပြီး တာ့ခ်မင်နစ္စတန်အသင်းက ဂိုးပြတ်နိုင်ပွဲ ရယူနိုင်ခဲ့သည်။ မြန်မာအသင်းသည် ဦးဆောင်ဂိုးသွင်းယူနိုင်သော်လည်း အနိုင်ရလဒ်ကို မထိန်းနိုင်သဖြင့် ဂိုးများပြန်ပေးရကာ အရေးနိမ့်ခဲ့ခြင်းဖြစ်သည်။ မြန်မာအသင်းအတွက် ဦးဆောင်ဂိုးကို ၁၄ မိနစ်တွင် စောဆဲကပေါ်ဆေးက သွင်းယူခဲ့သည်။ တာ့ခ်မင်နစ္စတန်အသင်းအတွက် ဂိုးများကို ၁၇၊ ၄၁၊ ၈၉၊ ၉၀+၁ မိနစ်တွင် သွင်းယူခဲ့ပြီး ပထမပိုင်းပြီးခါနီးတွင် တာ့ခ်မင်နစ္စတန်အသင်း တစ်ယောက်အထုတ်ခံရသဖြင့် မြန်မာအသင်း ဒုတိယပိုင်းတွင် တစ်ဦးအသာခဲ့သော်လည်း ချေပဂိုးသွင်းယူနိုင်ခြင်းမရှိသည့်အပြင် ဂိုးများထပ်ပေးရကာ ဂိုးပြတ်အရေးနိမ့်ခဲ့ခြင်းဖြစ်သည်။

မြန်မာအသင်းသည် ခြေစစ်ပွဲအုပ်စုပွဲများ ယှဉ်ပြိုင်ရာတွင် ကာဂျစ္စတန်အသင်းကို နှစ်ဂိုး-ဂိုးမရှိ၊ ဂျပန်အသင်းကို ခြောက်ဂိုးပြတ်၊ တာ့ခ်မင်နစ္စတန်အသင်းကို လေးဂိုး-တစ်ဂိုးတို့ဖြင့် အရေးနိမ့်ခဲ့ခြင်း ဖြစ်သည်။

ရဲရင့်လွင်

တရားမဝင် သစ်မျိုးစုံ၊ စက်သုံးဆီများ၊ လုပ်ငန်းသုံးပစ္စည်းများနှင့် လိုင်စင်မဲ့မော်တော်ယာဉ်များ ဖမ်းဆီးရမိ

နေပြည်တော် စက်တင်ဘာ ၂၉

တရားမဝင်ကုန်သွယ်မှုတိုက်ဖျက်ရေး ဦးဆောင်ကော်မတီ၏ ကြီးကြပ်ဂွပ်ကဲမှုဖြင့် တရားမဝင်ကုန်သွယ်မှုများကို ဥပဒေနှင့်အညီ ထိရောက်စွာ တားဆီးအရေးယူနိုင်ရေး ဆောင်ရွက်လျက်ရှိရာ စက်တင်ဘာ ၂၈ ရက်တွင် မန္တလေးတိုင်းဒေသကြီး တရားမဝင်ကုန်သွယ်မှုတိုက်ဖျက်ရေး အထူးအဖွဲ့၏ စီမံခန့်ခွဲမှုဖြင့် တာဝန်ကျပူးပေါင်းအဖွဲ့များက စစ်ဆေးမှုများ ဆောင်ရွက်ခဲ့ရာ ကျွဲတပ်ဆုံစစ်ဆေးရေးစခန်း၌ ရန်ကုန်မြို့မှ အေးသာယာမြို့သို့ မောင်းနှင်လာသော မော်တော်ယာဉ်တစ်စီးပေါ်မှ တရားမဝင်စက်သုံးဆီ ဒီဇယ်ဆီ ၁၇၆ ပီပါ (ခန့်မှန်းတန်ဖိုး ငွေကျပ် ၁၃၂၆၀၀၉၃၀)၊ အဆိုပါ စက်သုံးဆီများ တင်ဆောင်လာသည့် UD Tractor Head တစ်စီးနှင့် ဆီသယ်နောက်တွဲယာဉ် တစ်တွဲ (ခန့်မှန်းတန်ဖိုးငွေကျပ် ၁၀၆၀၀၀၀၀၀)နှင့် ပြင်ဦးလွင်မြို့ (၂၁) မိုင်အကျော် ညောင်ပေါကျေးရွာလမ်းဘေး၌ စုပုံထားသော အကောက်ခွန်မဲ့လုပ်ငန်းသုံးပစ္စည်းနှစ်မျိုး (ခန့်မှန်းတန်ဖိုး ငွေကျပ် ၈၁၁၄၂၀၀) တို့ကို အကောက်ခွန် လုပ်ထုံးလုပ်နည်းများအရလည်းကောင်း၊ ရန်ကုန်-မန္တလေးအဓိကလမ်း မိုင်တိုင်အမှတ် (၃၅၄/၇)အနီး၌ ရပ်တန့်ထားသော မော်တော်ယာဉ်တစ်စီးပေါ်မှ တရားမဝင် အခြားသစ် ၁၂ ဒသမ ၆၈၀ တန် (ခန့်မှန်းတန်ဖိုးငွေကျပ် ၈၃၇၃၃၄၄၀)နှင့် အဆိုပါသစ်များ တင်ဆောင်လာသည့် Shwe Chan Truck တစ်စီး (ခန့်မှန်းတန်ဖိုးငွေကျပ် ၃၅၀၀၀၀၀၀) ကို သစ်တော ဥပဒေအရလည်းကောင်း စုစုပေါင်း ခန့်မှန်းတန်ဖိုးငွေကျပ် ၂၉၀

တင်ဒါခေါ်ယူခြင်း

၁။ လှိုင်သာယာ(အနောက်ပိုင်း)မြို့နယ်၊ (၁၉)ရပ်ကွက်၊ ဗိုလ်အောင်ကျော်လမ်းနှင့် ကျွန်စစ်သားလမ်းကြား၊ ပေါင်းကူးလမ်းရှိ ရန်ကုန်တိုင်းဒေသကြီးအစိုးရအဖွဲ့မှ စီမံခန့်ခွဲခွင့်ရှိသော မြေစရိယာ (၃ ဒသမ ၅၀၈)ဧကတွင် အစိုးရ ပုဂ္ဂလိက ပူးပေါင်းဆောင်ရွက်မှုပုံစံဖြင့် ၄ ခန်းတွဲ ၆ ထပ်တိုက် RC အဆောက်အအုံ (၂၀)လုံးအား ဆောက်လုပ်မည်ဖြစ်ပါ၍ ရင်းနှီးမြှုပ်နှံဆောင်ရွက်လိုသော ရန်ကုန်တိုင်းဒေသကြီးအစိုးရအဖွဲ့၊ တင်ဒါစိစစ်ကြေးကြပ်ရေးအဖွဲ့တွင် မှတ်ပုံတင်ပြီးဖြစ်သည့် မြန်မာနိုင်ငံသားပိုင် ပြည်တွင်းကုမ္ပဏီများမှ တင်ဒါတင်သွင်းနိုင်ရေး ဖိတ်ခေါ်အပ်ပါသည်။

၂။ **တင်ဒါပုံစံရောင်းချမည့်ရက်** - ၁-၁၀-၂၀၂၄ ရက်မှ ၁၄-၁၀-၂၀၂၄ ရက်ထိ

၃။ **တင်ဒါပုံစံရောင်းချမည့် နေရာနှင့်တင်သွင်းရမည့်နေရာ** - ဗိုလ်တထောင်မြို့နယ်၊ ကုန်သည်လမ်း၊ အမှတ်(၃၉၉)၊ အင်ဂျင်နီယာဌာန (အဆောက်အအုံ)၊ ရန်ကုန်မြို့တော်စည်ပင်သာယာရေးကော်မတီ

၄။ **တင်ဒါတင်သွင်းရမည့် နောက်ဆုံးရက်** - ၂၄-၁၀-၂၀၂၄ ရက် (ကြာသပတေးနေ့)

၅။ တင်ဒါပွဲကျင်းပမည့်နေ့ရက်အား ကြိုတင်အသိပေးအကြောင်းကြားပါမည်။

၆။ မြေပြင်အခြေအနေအားသိရှိလိုပါက အင်ဂျင်နီယာဌာန(အဆောက်အအုံ)၊ ဖုန်း-၀၉ - ၈၉၁၈၀၃၀၆၉ သို့ စုံစမ်းမေးမြန်း၍ ရုံးချိန်အတွင်း သွားရောက်ကြည့်ရှုနိုင်ပါသည်။

၇။ တင်ဒါပုံစံနှင့် စည်းကမ်းချက်များကို ဗိုလ်တထောင်မြို့နယ်၊ ကုန်သည်လမ်း၊ အမှတ်(၃၉၉)၊ အင်ဂျင်နီယာဌာန(အဆောက်အအုံ)၊ ရန်ကုန်မြို့တော်စည်ပင်သာယာရေးကော်မတီတွင် ရုံးချိန်အတွင်း ဝယ်ယူနိုင်ပါသည်။ အသေးစိတ်အချက်အလက်များကို သိရှိလိုပါက အင်ဂျင်နီယာဌာန (အဆောက်အအုံ) သို့ဖြစ်စေ၊ ဖုန်း-၀၉ - ၈၉၁၈၀၃၀၆၉ သို့ဖြစ်စေ ရုံးချိန်အတွင်း မေးမြန်းစုံစမ်းနိုင်ပါသည်။

တင်ဒါကော်မတီ
ရန်ကုန်မြို့တော်စည်ပင်သာယာရေးကော်မတီ

အသိပေးကြေညာခြင်း

ကျွန်တော်များ Progress Myanmar (PM)Co.,Ltd၏ ၂၄-၉-၂၀၂၄ ရက်တွင် ကျင်းပပြုလုပ်သည့် ရှယ်ယာရှင်အထူးအစည်းအဝေး ဆုံးဖြတ်ချက်အရ အစုရှယ်ယာများအား ၅၀၀၀စု မှ ၂၀၀၀စုထိ လျှော့ချထားပါကြောင်း အများပြည်သူသိစေရန် အသိပေး ကြေညာအပ်ပါသည်။

ဒါရိုက်တာအဖွဲ့
Progress Myanmar (PM) Co.,Ltd

ဖောင်းကြွပျောက်လျှောက်ထားခြင်း

ယာဉ်အမှတ် 9E/5036 ၏ ဖောင်းကြွနံပါတ်ပြား ပျောက်ဆုံး၍ ထုတ်ပေးရန် လျှောက်ထားလာပါသဖြင့် ယခင်ဖောင်းကြွနံပါတ်ပြား ပျက်ပြယ်ကြောင်း အများသိစေရန် ကြော်ငြာအပ်ပါသည်။

ကညန(ရွာသာကြီး)

တံဆိပ်အမည်အမှတ်အသားအား မှတ်ပုံတင်သွင်းလျှောက်ထားဆောင်ရွက်သွားမည်ဖြစ်ပါကြောင်း ကန့်ကွက်နိုင်ကြောင်း အသိပေးကြေညာခြင်း



ပြင်ဦးလွင်မြို့၊ ရပ်ကွက်ကြီး(၅)၊ ဂေါက်ကလပ်လမ်း၊ မြူငြာမူယာလမ်းသွယ်၊ အိမ်အမှတ်(၁၉/၂၈)နေ ဒေါ်အေးသီတာခန့်မှ ဒေါက်တာနေးချား (Dr. Nature) တံဆိပ်အမည်အမှတ်အသားဖြင့် သဘာဝမြေဩဇာလုပ်ငန်းထုတ်လုပ် ဖြန့်ချိရောင်းချလျက်ရှိပြီး အဆိုပါ တံဆိပ်အမည်အမှတ်အသားအား ပြင်ဦးလွင်မြို့နယ် စာချုပ်စာတမ်းမှတပ်ပုံတင်ရုံးတွင် မှတ်ပုံတင်သွင်းလျှောက်ထားနိုင်ရေး ဆောင်ရွက်သွားမည်ဖြစ်ပါသဖြင့် ကန့်ကွက်လိုသူများရှိပါက ဤကြော်ငြာပါသည့်ရက်မှစ၍ ခုနစ်ရက်အတွင်း အထောက်အထားပြည့်စုံစွာဖြင့် လာရောက် ကန့်ကွက်နိုင်ပါကြောင်း ကြေညာအပ်ပါသည်။

ဒေါ်အေးသီတာခန့်၊ ၁၄/မအပ(နိုင်)၀၁၇၆၀၅
အိမ်အမှတ်(၁၉/၂၈)၊ မြူငြာမူယာလမ်းသွယ်၊ ဂေါက်ကလပ်လမ်း၊
ရပ်ကွက်ကြီး (၅)၊ ပြင်ဦးလွင်မြို့

ပြင်းချက်ထုတ်ရန်သမ္မန်စာ
(တရားမကျင့်ထုံးဥပဒေအမိန့်-၅၅) နည်းဥပဒေ -၂၀)
မိတ္ထီလာခရိုင်တရားရုံးတော်
၂၀၂၄ခုနှစ်၊ တရားမအထွေထွေမှုအမှတ်-၇

၁။ ဒေါ်ဝေတင်ဝင်း(ဘ)ဦးသိန်းမောင်
၂။ ဒေါ်လှိုင်လှိုင်မြင့်(ဘ)ဦးမြင့်
၂။ ဒေါ်ကေခိုင်ခင်(ဘ)ဦးလှမြင့်
၂။ ဦးကျော်ဆန်းလင်း(ဘ)ဦးပိုင်
၃။ ဒေါ်အေးမွန်သက်(ဘ)ဦးလှမြင့်

လျှောက်ထားသူများ နှင့် လျှောက်ထားခံရသူများ

မိတ္ထီလာခရိုင်၊ မိတ္ထီလာမြို့၊ အရှေ့ပြင်ရပ်ကွက်၊ ခွဲရပ်ရှင်ရဲဟောင်းဝင်း၊ အမှတ်(၂၅)နေ အမှတ်(၂) လျှောက်ထားခံရသူ ဦးကျော်ဆန်းလင်း(ဘ)ဦးပိုင် (ယခုနေရပ်လိပ်စာမသိ) နှင့် ၎င်း၏ခနီး အမှတ်(၃) လျှောက်ထားခံရသူ ဒေါ်အေးမွန်သက်(ဘ)ဦးလှမြင့် (ယခုနေရပ်လိပ်စာမသိ) သိစေရမည်။

သင့်တို့အပေါ်၌ လျှောက်ထားသူများဖြစ်သော ဒေါ်တင်တင်ဝင်းနှင့် ဒေါ်ကေခိုင်ခင် တို့က "တရားမကျင့်ထုံးဥပဒေအမိန့် ၂၈နည်း-၅၈ အရ ဝရမ်းခွာပေးပါရန် တရားမအထွေထွေမှု" လျှောက်ထားစွဲဆိုချက်ရှိသည်ဖြစ်၍ သင်တို့ကိုယ်တိုင်ဖြစ်စေ၊ ၎င်းအမှုနှင့်စပ်လျဉ်း၍ အရေးကြီးသည့်စကားအရပ်ရပ်တို့ကို ချေပပြောဆိုနိုင်သူ ကိုယ်စားလှယ်နှင့်ဖြစ်စေ၊ ရှေ့နေနှင့်ဖြစ်စေ ၂၀၂၄ခုနှစ်၊ အောက်တိုဘာလ ၂၂ရက်(၁၃၈၆ခုနှစ်၊ သီတင်းကျွတ်လဆုတ် ၅ရက်) မွန်းလွဲ ၁၀နာရီတွင် အထက်အမည်ပါသူ လျှောက်ထားသူတို့၏ အဆိုသွားတို့ထံ ရုံးတော်သို့ လာရောက်ရမည်။ ၎င်းပြင် သင်တို့သိစေရမည်မှာ အထက်အမည်ပါသူ လျှောက်ထားသူတို့၏ အဆိုသွားတို့ကို မူခင်းနှင့်စပ်လျဉ်း၍ အရေးကြီးသည့်နေ့ရက်တွင် သင်တို့မလာမရောက်ပျက်ကွက်ခဲ့လျှင် သင်တို့မျက်ကွယ်တွင် ငြင်းချက်များကို ထုတ်ပေးလိမ့်မည်။ ၎င်းပြင် လျှောက်ထားသူတို့က ကြည့်ရှုလိုသည့် စာချုပ်စာတမ်းများနှင့် သင်တို့က ထုချေတင်ပြအဖြိုပြု လိုသည့်စာချုပ်စာတမ်း အစရှိသည်တို့ကို သင်တို့နှင့်အတူ ယူဆောင်လာရမည်။ (သို့တည်းမဟုတ်) သင်တို့၏ကိုယ်စားလှယ်ရှေ့နေလက်တွင် ထည့်အပ်လိုက်ရမည်။ သင်တို့ထုချေလွှာ တင်သွင်းလိုလျှင် အမှုမဆိုင်မီ လေးရက်က တင်သွင်းရမည်။

၂၀၂၄ခုနှစ်၊ စက်တင်ဘာလ ၂၇ရက်တွင် ဤရုံးတော်ဆိပ်ရိုက်နှိပ်၍ ကျွန်ုပ် လက်မှတ်ရေးထိုး ထုတ်ပေးလိုက်သည်။

(စိုးမိုးအောင်)
ခရိုင်တရားသူကြီး
မိတ္ထီလာခရိုင်တရားရုံး

ကန့်ကွက်နိုင်ပါကြောင်း

ရန်ကုန်တိုင်းဒေသကြီး၊ သဃ်နီးကျွန်းမြို့နယ်၊ မြေတိုင်းရပ်ကွက်အမှတ် (၁၄/စီမံကိန်း-၂)၊ လူနေရပ်ကွက်အမှတ် (စီမံကိန်း-၂)၊ ပင်လုံ (၂)လမ်း၊ မြေကွက်အမှတ် (၃၉၃)၊ အကျယ်အဝန်း (၅၄လေ/၅၂လေ × ၆၀လေ)ရှိ ဦးတင်ဌေ (၁၂/ဥကတ (နိုင်) ၀၅၂၅၂၆၉) အမည်ပေါက် နှစ်(၆၀)ဂရန် မြေကွက်အနက်မှ မြေကွက်အမှတ် (၃၉၂)နှင့်ကပ်လျက် (၁၅လေ × ၆၀လေ) ရှိမြေကွက်နှင့် ယင်းမြေကွက်ပေါ်ရှိ အကျိုးခံစားခွင့်အရပဲရပ်အားလုံးတို့ကို ရောင်းချပိုင်ခွင့်ရှိသူများဖြစ်သော ဒေါ်ညွန့်ညွှန့်ဝေ (၁၂/သဃက (နိုင်) ၁၇၁၈၈၆) နှင့် ဒေါ်သက်သက်စိုင် (၁၂/သဃက (နိုင်) ၁၇၀၁၇၉) တို့ထံမှ ကျွန်ုပ်တို့၏ မိတ်ဆွေက ဝယ်ယူရန်အတွက် စရန်ငွေ ပေးချေထားပြီး ဖြစ်ပါသည်။ အရောင်းအဝယ်အား ကန့်ကွက်လိုပါက ကျွန်ုပ်တို့ထံသို့ စာရွက်စာတမ်း အထောက်အထားမူရင်းများဖြင့် ယနေ့မှစ၍ (၇)ရက်အတွင်း လာရောက်ကန့်ကွက်နိုင်ပါသည်။ ထိုရက်ကျော်လွန်ပါက အရောင်းအဝယ်ကိစ္စကို ဥပဒေနှင့် အညီဆက်လက်ဆောင်ရွက်သွားမည်ဖြစ်ကြောင်း အများသိစေရန် ကြေညာအပ်ပါသည်။

လွှဲအပ်ညွှန်ကြားချက်အရ

ဦးခင်မောင်ဦး
LL.B, D.B.L, D.I.L.,
တရားလွှတ်တော်ရှေ့နေ(စဉ်-၈၈၅၂)

ဒေါ်လင်းလင်းထက်
LL.B,
အထက်တန်းရှေ့နေ(စဉ်-၄၈၃၃၈)

၀၉ ၅၅၀ ၆၁၄၆ ၊ ၀၉ ၄၅၅၅၀ ၆၁၄၆

ကန့်ကွက်နိုင်ပါကြောင်း

ရန်ကုန်တိုင်းဒေသကြီး၊ တောင်ဥက္ကလာပမြို့နယ်၊ (၁၃)ရပ်ကွက်၊ အနောက်မာလမ်း၊ တိုက်အမှတ် (၁၄၂)၊ အခန်း (တတိယထပ်) (၄၊၄၁၁) (ခေါင်းရင်းခန်း)၊ အကျယ်အဝန်း (၁၄၀လေ × ၅၄လေ)ရှိ တိုက်ခန်းနှင့် အကျိုးခံစားခွင့် အရပ်ရပ်အားလုံးတို့ကို ရောင်းချပိုင်ခွင့်ရှိသူ ဒေါ်စုရည်မွန် (၁၂/ဥကတ (နိုင်) ၁၅၅၅၁၁၀)ထံမှ ကျွန်ုပ်တို့၏ မိတ်ဆွေက ဝယ်ယူရန်အတွက် စရန်ငွေ ပေးချေထားပြီးဖြစ်ပါသည်။ အရောင်းအဝယ်အား ကန့်ကွက်လိုပါက ကျွန်ုပ်တို့ထံသို့ စာရွက်စာတမ်း အထောက်အထားမူရင်းများဖြင့် ယနေ့မှစ၍ (၇)ရက်အတွင်း လာရောက်ကန့်ကွက်နိုင်ပါသည်။ ထိုရက်ကျော်လွန်ပါက အရောင်းအဝယ်ကိစ္စကို ဥပဒေနှင့်အညီ ဆက်လက်ဆောင်ရွက်သွားမည်ဖြစ်ကြောင်း အများသိစေရန် ကြေညာအပ်ပါသည်။

လွှဲအပ်ညွှန်ကြားချက်အရ

ဦးခင်မောင်ဦး
LL.B, D.B.L, D.I.L.,
တရားလွှတ်တော်ရှေ့နေ(စဉ်-၈၈၅၂)

ဒေါ်လင်းလင်းထက်
LL.B,
အထက်တန်းရှေ့နေ(စဉ်-၄၈၃၃၈)

၀၉ ၅၅၀ ၆၁၄၆ ၊ ၀၉ ၄၅၅၅၀ ၆၁၄၆

ငြင်းချက်ထုတ်ရန်သမ္မန်စာ
(တရားမကျင့်ထုံးဥပဒေအမိန့်-၅၅ နည်းဥပဒေ-၂၀)
ကျောက်ဆည်မြို့နယ်တရားရုံးတော်၌
၂၀၂၄ ခုနှစ်၊ တရားမကြီးအမှုအမှတ် - ၆၄

ဒေါ်ထက်ထက်ဝေ နှင့် ဒေါ်တင်ကြည်
တရားလို တရားပြိုင်

မန္တလေးတိုင်းဒေသကြီး၊ ကျောက်ဆည်မြို့၊ ပြည်လုံးနိုင်ရပ်ကွက်နေ ဒေါ်တင်ကြည်(ဘ)ဦးစု ၉/ကဆရ(နိုင်) ၀၅၇၅၅၇ (ယခုနေရပ်လိပ်စာမသိသူ) သိစေရမည်။

သင့်အပေါ်၌ တရားလို ဒေါ်ထက်ထက်ဝေ(ဘ)ဦးထွန်းတင့်အောင် က မန္တလေးတိုင်းဒေသကြီး၊ ကျောက်ဆည်မြို့၊ ပြည်လုံးနိုင်ရပ်ကွက်ရှိ အကွက် အမှတ်-၁၉ (ပြည်လုံးနိုင်အကွက်)၊ ဦးပိုင်အမှတ်-၅၆၊ မြို့ဖြစ်မြေရိယာ ၀ ဒသမ ၀၁၄ ဧက အကျယ်ရှိ မြေကွက်နှင့် ဦးပိုင်အမှတ်-၅၅- မြို့ဖြစ်မြေရိယာ ၀ ဒသမ ၀၂၅ ဧက အကျယ်ရှိ တစ်ဆက်တည်း တည်ရှိသောမြေကွက် အကျယ်ခရိယာ ၀ ဒသမ ၀၄၈ ဧကကျေ ဒေါ်တင်ကြည် အမည်ပေါက် ဂရန်မြေကွက်နှင့်ပက်သက်၍ ပဋိညာဉ်အတိုင်း အရောင်းအဝယ်စာချုပ် မှတ်ပုံတင်ပေးစေလိုမှု လျှောက်ထားစွဲဆိုလာသည်ဖြစ်၍ သင့်ကိုယ်တိုင်ဖြစ်စေသို့တည်းမဟုတ် ၎င်းအမှုနှင့်စပ်လျဉ်း၍ အရေးကြီးသည့်စကားရပ်တို့ကို ချေပပြောဆိုနိုင်သူ သင့်၏ကိုယ်စားလှယ်နှင့် ရှေ့နေအမိန့်အရ ရှေ့နေနှင့်ဖြစ်စေ၊ သို့တည်းမဟုတ် ၎င်းအမှုနှင့်စပ်ဆိုင်သည့် အချက်များကို ချေပပြောဆိုနိုင်သူ တစ်ဦးတစ်ယောက် ၎င်းရှေ့နေနှင့်ပါစေ၍ ဖြစ်စေ၊ ၂၀၂၄ ခုနှစ်၊ အောက်တိုဘာလ ၇ ရက်၊ (၁၃၈၆ ခုနှစ်၊ သီတင်းကျွတ်လဆန်း ၅ရက်) မွန်းမတည့်မီ ၁၀:၀၀နာရီတွင် အထက်ကအမည်ရေးသားပါရှိသူ တရားလို စွဲဆိုချက်ကို ထုချေရုံင်းလင်းရန် တရားရုံးသို့ လာရောက်ရမည်။ ၎င်းအပြင် သင့်သိစေသည်မှာ အထက်ကဆိုခဲ့သည်ရက်တွင် သင့်မလာမရောက် ပျက်ကွက်ခဲ့လျှင် သင့်ကျယ်ရာတွင် ငြင်းချက်များကိုထုတ်ပေးလိမ့်မည်။ ၎င်းအပြင် တရားလို က ကြည့်ရှုလိုသည့် စာချုပ်စာတမ်းများနှင့် သင်ကထုချေတင်ပြ အဖြိုပြုလိုသည့် စာချုပ်စာတမ်းအစရှိသည်တို့ကို သင့်နှင့်အတူ ယူဆောင်လာရမည်။ သို့တည်းမဟုတ် သင့်၏ကိုယ်စားလှယ်ရှေ့နေလက်တွင် ထည့်အပ်ပို့လိုက်ရမည်။ သင့်က ထုချေလွှာတင်သွင်းလိုလျှင် အမှုမဆိုင်မီ လေးရက်က တင်သွင်းရမည်။

၂၀၂၄ ခုနှစ်၊ စက်တင်ဘာလ ၂၃ ရက်တွင် ဤရုံးတော်ဆိပ်ရိုက်နှိပ်၍ ကျွန်ုပ် လက်မှတ်ရေးထိုး ထုတ်ပေးလိုက်သည်။

(ဓေယျာမျိုး)
တွဲဖက်မြို့နယ်တရားသူကြီး(၁)
ကျောက်ဆည်မြို့နယ်တရားရုံး

တစ်ဦးတည်းဖြစ်ပါကြောင်း

ဗန်းမော်မြို့၊ အထက(၂) Grade-5 မှ မောင်ကောင်းဆက်သူ၏ ဖခင် ဦးကျော်မိုးဝေ (ခ) ဦးစောကျော်မိုးဝေ ၁၄/ဟသတ(နိုင်) ၂၈၅၉၃၀ မှာ တစ်ဦးတည်းဖြစ်ပါကြောင်း။

ဖောင်းကြွပျောက်လျှောက်ထားခြင်း

ယာဉ်အမှတ် 2G/8757 ၏ ဖောင်းကြွ နံပါတ်ပြားပျောက်ဆုံး၍ ထုတ်ပေးရန် လျှောက်ထားလာပါသဖြင့် ယခင်ဖောင်းကြွနံပါတ်ပြား ပျက်ပြယ်ပါကြောင်း အများသိစေရန် ကြေညာအပ်ပါသည်။

ကညန၊ ခရိုင်ရုံး(ရန်ကုန်အရှေ့ပိုင်း)ရန်ကုန်မြို့

ပြင်ဆင်ဖတ်ရှုပါရန်

၂၉-၉-၂၀၂၄ ရက်နေ့ထုတ် ဤသတင်းစာ၏ စာမျက်နှာ(၂၉) ကညန၊ တိုင်းဒေသကြီးရုံး(ပုသိမ်မြို့)၏ ယာဉ်အမှတ် 7W/05012 ကြော်ငြာတွင် ယာဉ်မှတ်ပုံတင်စာအုပ်မိတ္တူလျှောက်ထားခြင်း အစား ယာဉ်မှတ်ပုံတင်စာအုပ်မိတ္တူ၊ ဖောင်းကြွနံပါတ်ပြားပျောက်လျှောက်ထားခြင်း ဟုလည်းကောင်း၊ (ကမ-၃) ပျောက်ဆုံး၍ မိတ္တူထုတ်ပေးရန် အစား(ကမ-၃)ပျောက်ဆုံး၍ မိတ္တူထုတ်ပေးရန်နှင့် ဖောင်းကြွနံပါတ်ပြားပျောက်လျှောက်ထားလာပါသည် ဟု ပြင်ဆင်ဖတ်ရှုပါရန်။

ယာဉ်မှတ်ပုံတင်စာအုပ် မိတ္တူလျှောက်ထားခြင်း

ယာဉ်အမှတ် 75W/35951 ယာဉ်လက်ဝယ်ရှိသူ ဦးဖိုးသံ ၇/ဝမန(နိုင်) ၀၉၂၆၀၁ က (ကမ-၃) ပျောက်ဆုံး၍ မိတ္တူထုတ်ပေးရန် လျှောက် ထား လာ ပါ သည် ။ ကန့်ကွက်လိုပါက ခိုင်လုံသော အ ထော က် အ ထား များ ဖြ င့် ကြော်ငြာသည့်ရက်မှ ရက် ၃၀ အတွင်း အောက်ဖော်ပြပါရုံးသို့ လူကိုယ်တိုင် လာရောက်ကန့်ကွက်နိုင်ပါသည်။

ကညန၊ တိုင်းဒေသကြီး ဦးစီးမှူးရုံး(ပဲခူး)

ယာဉ်မှတ်ပုံတင်စာအုပ် မိတ္တူလျှောက်ထားခြင်း

ယာဉ်အမှတ် 63W/63987 ယာဉ်လက်ဝယ်ရှိသူ ဦးစိုးလင်းပိုင် ၇/ညလပ(နိုင်)၂၃၃၉၁၆ က (ကမ-၃) ပျောက်ဆုံး၍ မိတ္တူထုတ်ပေးရန် လျှောက် ထား လာ ပါ သည် ။ ကန့်ကွက်လိုပါက ခိုင်လုံသော အ ထော က် အ ထား များ ဖြ င့် ကြော်ငြာသည့်ရက်မှ ရက် ၃၀ အတွင်း အောက်ဖော်ပြပါရုံးသို့ လူကိုယ်တိုင် လာရောက် ကန့်ကွက်နိုင်ပါသည်။

ကညန၊ တိုင်းဒေသကြီး ဦးစီးမှူးရုံး(ပဲခူး)

မိဘအမည်မှန်

ဝေမြို့နယ်၊ အထက-ထိန်တပင်ကျောင်း Grade-7 မှ မောင်အောင်သူပိန်း၏ မိဘအမည်မှန်မှာ ဦးကျော်သိဟ - ဒေါ်စုစုန္ဒယ် ဖြစ်ပါကြောင်း။

ဦးကျော်သိဟ-ဒေါ်စုစုန္ဒယ်

ပတ်စ်ပို့ပျောက်ဆုံးကြောင်း

မကွေးတိုင်းဒေသကြီး၊ ဆင်ပေါင်ဝဲမြို့နယ်၊ ကျေးထူးဆန်းကျေးရွာနေ (ဘ) ဦးလှဘော် ၏သား မောင်ခေမင်းဦး၊ စ/ဆပဝ(နိုင်)၀၇၆၂၂၃ ၏ နိုင်ငံကူးလက်မှတ်အမှတ် MH-353897 မှာ ပျောက်ဆုံးသွားပါသဖြင့် တွေ့ရှိပါက အကြောင်းကြား ပေးပါရန်။

ဖုန်း-၀၉-၂၅၂၇၆၂၇၀၅

မိဘအမည်မှန်

ဝေမြို့နယ်၊ အထက-ထိန်တပင်ကျောင်း Grade-9 မှ မစန်းကေသီ ၏ မိဘအမည်မှန်မှာ ဦးထွန်း-ဒေါ်မာန္ဓယ် ဖြစ်ပါကြောင်း။

ဦးထွန်း-ဒေါ်မာန္ဓယ်

ဖခင်အမည်မှန်

မကွေးတိုင်းဒေသကြီး၊ မကွေးခရိုင်၊ မြို့သစ်မြို့နယ်၊ မြေပြင်သာကျေးရွာ အခြေခံပညာအထက်တန်းကျောင်း (ဒု)ဒေသမတန်း) G-12 တွင် ပညာသင်ကြားနေသည့် မောင်စောဝင်း ၏ ဖခင် အမည်မှန်မှာ ဦးသန်းလင်း ၈/မသန (နိုင်)၀၉၂၇၀၇ ဖြစ်ပါကြောင်း။

ဦးသန်းလင်း(၈/မသန(နိုင်)၀၉၂၇၀၇)

ပတ်စ်ပို့ပျောက်ဆုံးကြောင်း

မကွေးတိုင်းဒေသကြီး၊ ဆင်ပေါင်ဝဲမြို့နယ်၊ ကျားထူးဆန်းကျေးရွာနေ (ဘ)ဦးမြင့် ၏သမီး မညိမ်းညိမ်းအိ ၈/ဆပဝ(နိုင်)၀၅၉၃၃၃ ၏ နိုင်ငံကူးလက်မှတ်အမှတ် MH-353878 မှာ ပျောက်ဆုံးသွားပါသဖြင့် တွေ့ရှိပါက အကြောင်းကြား ပေးပါရန်။

ဖုန်း-၀၉-၂၅၂၇၆၂၇၀၅

အမည်မှန်

ဝေမြို့နယ်၊ အထက-ထိန်တပင်ကျောင်း Grade-9 မှ ဦးလှမျိုး-ဒေါ်ခိုင်ဇော်လွင် တို့၏သမီး အမည်မှန်မှာ မစုမြတ်ခိုင် ဖြစ်ပါကြောင်း။

မစုမြတ်ခိုင်

ဖောင်းကြွပျောက်လျှောက်ထားခြင်း

ယာဉ်အမှတ် TLR -8874 ၏ဖောင်းကြွနံပါတ်ပြား ပျောက်ဆုံး၍ ထုတ်ပေးရန် လျှောက်ထားလာပါသဖြင့် ယခင်ဖောင်းကြွနံပါတ်ပြားပျက်ပြယ်ကြောင်း အများသိစေရန် ကြော်ငြာအပ်ပါသည်။

ကညန၊ခရိုင်ရုံး(မန္တလေးမြောက်ပိုင်း)

ယာဉ်မှတ်ပုံတင်စာအုပ် မိတ္တူလျှောက်ထားခြင်း

ယာဉ်အမှတ် ၇၃ယ/၃၅၁၁၅၊ Toyo Fit 125 M/C ယာဉ်လက်ဝယ်ရှိသူ Toyomax Tra Co.,Ltd က (ကမ-၃) ပျောက်ဆုံး၍ မိတ္တူထုတ်ပေးရန် လျှောက်ထားလာပါသည်။ ကန့်ကွက်လိုပါက ခိုင်လုံသော အထောက်အထားများဖြင့် ကြော်ငြာသည့်ရက်မှ ရက် ၃၀ အတွင်း အောက်ဖော်ပြပါရုံးသို့ လူကိုယ်တိုင် လာရောက်ကန့်ကွက်နိုင်ပါသည်။

ကညန၊ခရိုင်ရုံး
(မန္တလေးတောင်ပိုင်း)မန္တလေးမြို့

ယာဉ်မှတ်ပုံတင်စာအုပ် မိတ္တူလျှောက်ထားခြင်း

ယာဉ်အမှတ် 8K/3349, Sm Super Mann L/T(SML-01) ယာဉ်လက်ဝယ်ရှိသူ ခေါ်မာလာဌေး ၇/ညလပ(နိုင်) ၁၂၀၂၉၈ က (ကမ-၃) ပျောက်ဆုံး၍ မိတ္တူထုတ်ပေးရန် လျှောက်ထားလာပါသည်။ ကန့်ကွက်လိုပါက ခိုင်လုံသော အထောက်အထားများဖြင့် ကြော်ငြာသည့်ရက်မှ ရက် ၃၀ အတွင်း အောက်ဖော်ပြပါရုံးသို့ လူကိုယ်တိုင် လာရောက်ကန့်ကွက်နိုင်ပါသည်။

ကညန၊ခရိုင်ရုံး(စစ်ကိုင်း)

ပြင်ဆင်ဖတ်ရှုပါရန်

၂၈-၉-၂၀၂၄ ရက်နေ့ထုတ် ဤသတင်းစာ၏ စာမျက်နှာ(၂၄) ကညန၊ တိုင်းဒေသကြီးရုံး(ပုသိမ်မြို့)၏ ယာဉ်အမှတ် 63W/47988 ကြော်ငြာတွင် ယာဉ်မှတ်ပုံတင်စာအုပ်မိတ္တူလျှောက်ထားခြင်း အစား ယာဉ်မှတ်ပုံတင်စာအုပ်မိတ္တူ၊ ဖောင်းကြွနံပါတ်ပြားပျောက်လျှောက်ထားခြင်း ဟုလည်းကောင်း၊ (ကမ-၃) ပျောက်ဆုံး၍ မိတ္တူထုတ်ပေးရန် အစား(ကမ-၃)ပျောက်ဆုံး၍ မိတ္တူထုတ်ပေးရန်နှင့် ဖောင်းကြွနံပါတ်ပြားပျောက်လျှောက်ထားလာပါသည် ဟု ပြင်ဆင်ဖတ်ရှုပါရန်။

သင့်စီးပွားရေး လုပ်ငန်းများ အောင်မြင်ပို့ မြန်မာ့အလင်း သတင်းစာတွင် ကြော်ငြာစို့

ပြည်ထောင်စုသမ္မတမြန်မာနိုင်ငံတော်အစိုးရ ပြန်ကြားရေးဝန်ကြီးဌာန မြန်မာ့အသံနှင့်ရုပ်မြင်သံကြား နေပြည်တော် လျှောက်လွှာခေါ်ယူခြင်း

၁။ မြန်မာ့အသံနှင့်ရုပ်မြင်သံကြားတွင် အောက်ဖော်ပြပါ (လစာနှုန်းကျပ် ၂၁၆၀၀၀–၂၀၀၀–၂၆၀၀၀)**ရာထူးနေရာများလစ်လပ်နေပါ၍ သတ်မှတ်အရည်အချင်းနှင့် ပြည့်မီသူများ လျှောက်ထားနိုင်ပါသည်–**

(က) အင်္ဂလိပ်သတ်ပုံဂဏန်းနိယာ(၂)	(၁၃) နေရာ
(ခ) ရုပ်သံကျွမ်းကျင်(၂)(ရုပ်မြင်)	(၁၃) နေရာ
(ဂ) ရုပ်သံကျွမ်းကျင်(၂)(တိုင်းရင်းသား) (ရှမ်း၊ ချင်း–လိုင်ဆိုး၊ အရှေ့ပိုးကရင်)	(၄) နေရာ
(ဃ) အသံလွှင့်ကျွမ်းကျင်(၂)(အသံလွှင့်)	(၅) နေရာ
(င) အသံလွှင့်ကျွမ်းကျင်(၂)(တိုင်းရင်းသား) (ကိုးကန့်၊ ‘ဝ’၊ ကချင်၊ ကယန်း၊ ကေဘား၊ စကားကရင်၊ မွန်၊ ဓနု)	(၄) နေရာ
(စ) အနုပညာရှင်(၂)(ဂီတ)	(၅) နေရာ

၂။ လျှောက်ထားသူသည် –

(က) ပြည်ထောင်စုဖွဲ့မြန်မာနိုင်ငံသားဖြစ်ရမည်။

(ခ) (၃၁–၁၀–၂၀၂၄)ရက်နေ့တွင် အထက်ပါရာထူးများအတွက် အသက်(၃၅)နှစ်ထက် မကျော်လွန်သူဖြစ်ရမည်။

(ဂ) **ကျန်းမာရေးကောင်းမွန်၍ အဆေးခန်းတွင် တာဝန်ထမ်းဆောင်နိုင်သူဖြစ်ရမည်။**

(ဃ) ရွေးချယ်ခြင်းခံရသူများသည် အဖြာတမ်းဝန်ထမ်းအဖြစ် အနည်းဆုံး(၅)နှစ် တာဝန်ထမ်းဆောင်ရမည်ဖြစ်ကြောင်း ဝန်ခံကတိလက်မှတ်ရေးထိုးနိုင်ရမည်။

(င) နေရာဒေသဓလေ့ သွားရောက်တာဝန်ထမ်းဆောင်နိုင်ရမည်။

(စ) အစိုးရဌာနတစ်ခုခု၏ ဝန်ထမ်းအဖြစ်မှ ထုတ်ပစ်ခြင်း(Dismissal)၊ ရာထူးမှထုတ်ပယ်ခြင်း (Removal) ခံရသူများ လျှောက်ထားခွင့် မရှိပါ။

(ဆ) နိုင်ငံ့ဝန်ထမ်းများသည် သတ်မှတ်အရည်အချင်းများနှင့် ကိုက်ညီမှု ရှိ/မရှိ ဘာမိမိတာဝန် ထမ်းဆောင်နေသည့်ဌာနမှတစ်ဆင့် သက်ဆိုင်ရာ ဝန်ကြီးဌာန၏ခွင့်ပြုချက်ကို တင်ပြနိုင်ရမည်။

၃။ ခေါ်ယူမည့်ရာထူးအတွက် သတ်မှတ်ချက်များ

(က) **အင်္ဂလိပ်သတ်ပုံဂဏန်းနိယာ(၂) ရာထူးအတွက်**
- ME, BE, B–Tech, A.G.T.I.(EP/ EC/ IT/ Mechanical/ Mechatronics), M.Sc(Phys;), B.Sc(Phys;) ရရှိပြီးသူ ဖြစ်ရမည်။

(ခ) **ရုပ်သံကျွမ်းကျင်(၂)(ရုပ်မြင်) ရာထူးအတွက်**
- ဘွဲ့ရရှိပြီးသူဖြစ်ရမည်။ B.A(Journalism), B.A(Myan;), B.A(Eng;), M.A(Eng;) (သို့) B.A(EPP), Diploma in English Language Teaching, Diploma in Global English, Diploma in SEAMEO English အောင်မြင်ပြီးသူများနှင့် အင်္ဂလိပ်ဘာသာ ရေး/ ဖတ်/ ပြော ကျွမ်းကျင်သူ ဦးစားပေးမည်။
- ကွန်ပျူတာ အခြေခံရှိရမည်။
- မြန်မာစာ၊ မြန်မာစကားဆိုင်ရာဗဟုသုတနှင့်သတင်းအကြောင်း အရာများကို စိတ်ပါဝင်စားသူများ ဦးစားပေးမည်။
- ရုပ်ရည်ရုပ်ကာရောဂေမောပြေပြေရှိရမည်။ အသံသြဇာပြည့်စုံကောင်းမွန် ပီသစွာ ပြောဆိုနိုင်ရမည်။ English စာ စိတ်ဝင်စားသူဖြစ်ရမည်။

(ဂ) **ရုပ်သံကျွမ်းကျင်(၂)(တိုင်းရင်းသား) (ရှမ်း၊ ချင်း–လိုင်ဆိုး၊ အရှေ့ပိုးကရင်)ရာထူးအတွက်**
- ဘွဲ့ရရှိပြီးသူ ဖြစ်ရမည်။ အနည်းဆုံးပညာအရည်အချင်းမှာ အခြေခံပညာအထက်တန်း အောင်မြင်ပြီးသူ ဖြစ်ရမည်။
- မြန်မာဘာသာမှ သက်ဆိုင်ရာတိုင်းရင်းသားဘာသာသို့ ကျွမ်းကျင်စွာ ဘာသာပြန်ဆို ရေးသားနိုင်သူ ဖြစ်ရမည်။ တိုင်းရင်းသား ဘာသာစကားအား ကျွမ်းကျင်စွာပြောဆိုနိုင်သူ ရှိရမည်။

(ဃ) **အသံလွှင့်ကျွမ်းကျင်(၂)(အသံလွှင့်) ရာထူးအတွက်**
- ဘွဲ့ရရှိပြီးသူဖြစ်ရမည်။ B.A(Journalism), B.A(Myan;), M.A(Myan;), B.A(Eng;), M.A(Eng;) (သို့) B.A(EPP), Diploma in English Language Teaching, Diploma in Global English, Diploma in SEAMEO English အောင်မြင်ပြီးသူများနှင့် အင်္ဂလိပ်ဘာသာ ရေး/ဖတ်/ပြော ကျွမ်းကျင်သူ ဦးစားပေးမည်။
- ကွန်ပျူတာ အခြေခံရှိရမည်။
- မြန်မာစာ၊ မြန်မာစကားဆိုင်ရာဗဟုသုတနှင့် သတင်းအကြောင်း အရာများကို စိတ်ပါဝင်စားသူများ ဦးစားပေးမည်။
- ရုပ်ရည်ရုပ်ကာရောဂေမောပြေပြေရှိရမည်။ အသံသြဇာပြည့်စုံကောင်းမွန် ပီသစွာ ပြောဆိုနိုင်ရမည်။ ဘာသာပြန်နိုင်သူ(သို့) English စာ စိတ်ဝင်စားသူဖြစ်ရမည်။

(င) **အသံလွှင့်ကျွမ်းကျင်(၂)(တိုင်းရင်းသား) (ကိုးကန့်၊ ‘ဝ’၊ ကချင်၊ ကယန်း၊ ကေဘား၊ စကားကရင်၊ မွန်၊ ဓနု) ရာထူးအတွက်**
- ဘွဲ့ရရှိပြီးသူဖြစ်ရမည်။ အနည်းဆုံးပညာအရည်အချင်းမှာ အခြေခံပညာအလယ်တန်း အောင်မြင်ပြီးသူ ဖြစ်ရမည်။
- တူရိယာတစ်မျိုးမျိုးကို ကျွမ်းကျင်ပိုင်နိုင်စွာတီးမှုတ်နိုင်ရမည် (သို့) အဆိုပညာ တတ်ကျွမ်းရမည်။

၄။ အရည်အချင်းပြည့်မီသူများကို ရွေးချယ်ခန့်ထားရေးအတွက် အရည်အချင်းစစ်ဆေးရေးစာမေးပွဲများ ရေးခြင်း (မြန်မာစာ၊ အင်္ဂလိပ်စာ၊ အထွေထွေဗဟုသုတ) နှင့် ထူးတွေ့ကို ရန်ကုန်/ တပ်ကုန်းတို့တွင် ဖြေဆိုရမည်ဖြစ်ပြီး လျှောက်လွှာများကို ကိုယ်ရေးရာဇဝင်အကျဉ်းနှင့် အောက်ပါစာရွက်စာတမ်းများ ပူးတွဲလျက် မြန်မာ့အသံနှင့်ရုပ်မြင်သံကြား၊ နေပြည်တော်–တပ်ကုန်းသို့လည်းကောင်း၊ မြန်မာ့အသံနှင့် ရုပ်မြင်သံကြား၊ ရန်ကုန်ရုံးသို့လည်းကောင်း၊ ရုပ်မြင်သံကြားတပ်ဆင်ထုတ်လွှင့်စက်ရုံ မြစ်ကြီးနားမြို့၊ မော်လမြိုင်မြို့ တောင်ကြီးမြို့၊ ကျိုင်းတုံမြို့၊ ပုသိမ်မြို့များအပြင် နီးစပ်ရာ ရုပ်မြင်သံကြားထပ်ဆင့်ထုတ်လွှင့်စက်ရုံများသို့ တိုက်ရိုက်ပေးပို့နိုင်ပြီး စာတိုက်မှ တစ်ဆင့်ပေးပို့လိုပါက ညွှန်ကြားရေးမှူးချုပ်၊ မြန်မာ့အသံနှင့်ရုပ်မြင်သံကြား၊ နေပြည်တော်–တပ်ကုန်းသို့လည်းကောင်း (၃၁–၁၀–၂၀၂၄)ရက်နေ့ နောက်ဆုံးထားရှိအရောက်ပေးပို့ရမည်။ (စာတိုက်မှ သော်လည်းကောင်း၊ တိုက်ရိုက်ပို့၍သော်လည်းကောင်း နောက်ကျမှ ရောက်ရှိလာသော လျှောက်လွှာများနှင့် ပြည့်စုံမှုမရှိသော လျှောက်လွှာများအား ထည့်သွင်းစဉ်းစားမည်မဟုတ်ပါ။)

(က) **ကိုယ်ရေးရာဝေဒအကျဉ်း (လက်ရှိနေထိုင်လျက်ရှိသည့်လိပ်စာနှင့် ဆက်သွယ်ရန် ဖုန်းနံပါတ်များ ထည့်သွင်းရန်)**

(ခ) **တွဲ.လက်မှတ်မိတ္တူ/ ရာထူးများအလိုက်သတ်မှတ်ထားသည့် ပညာအရည်အချင်းမိတ္တူ**

(ဂ) ဒီပလိုမာအောင်လက်မှတ်များရှိပါကမိတ္တူ

(ဃ) အသက်အထောက်အထား၊အတွက် အခြေခံပညာအထက်တန်း အောင်လက်မှတ်မိတ္တူနှင့် နိုင်ငံသား စိစစ်ရေးကတ်ပြားမိတ္တူ

(င) ပြင်ပပုဂ္ဂိုလ်များအတွက် သက်ဆိုင်ရာမြို့နယ်ရဲစခန်းမှ လျှောက်လွှာပိတ်ရက်မတိုင်မီ (၃)လအတွင်း ရရှိထားသည့် ဖြစ်မှုကင်းရှင်း ကြောင်းထောက်ခံချက်မူရင်းနှင့် နိုင်ငံ့ဝန်ထမ်းဖြစ်ပါက ဖြစ်မှု/ ဖြစ်ဇာတ်ကင်းရှင်းကြောင်းနှင့် ခွင့်ပြုကြောင်း ဌာနအကြီးအကဲ၏ ထောက်ခံချက် မူရင်း

(စ) လိုင်စင်ဓာတ်ပုံ(၂)ပုံ (ဓာတ်ပုံနောက်ကျောတွင် အမည်နှင့် နိုင်ငံသား စိစစ်ရေးကတ်ပြား အမှတ်စဉ်များ ရေးသားရန်)

(ဆ) အလုပ်သမားမှတ်ပုံတင်မိတ္တူ

(ဇ) ဝင်ကြေးကျေးလုပ် ဂျပဝ၀/–ပေးသွင်းသည့် ချုပ်နှံမှုရင်း (သို့မဟုတ်) စာတိုက်ငွေပို့လွှာ (Money Order)ပြေစာမူရင်း

၅။ စာမေးပွဲဝင်ကြေးကျေးလုပ် ဂျဝ၀၆/–ကို မြန်မာ့စီးပွားရေးဘဏ်၊ တပ်ကုန်းမြို့ ဌေးရင်းအမှတ် MD-010390 သို့လည်းကောင်း ရန်ကုန်မြို့အတွက် မြန်မာ့စီးပွားရေးဘဏ်၊ ကမာရွတ် ဌေးရင်းအမှတ်၊ MD- 010669 သို့လည်းကောင်း၊ ကျန်မြို့နယ်/ တိုင်းဒေသကြီးများအတွက် ညွှန်ကြားရေးမှူးချုပ်၊ မြန်မာ့အသံ နှင့်ရုပ်မြင်သံကြား၊ နေပြည်တော်–တပ်ကုန်းသို့ လိပ်မူ၍ သက်ဆိုင်ရာစာတိုက် (သို့) အဖြန့်ချေးပို့များမှ တစ်ဆင့် ဤဌာနသို့ ငွေပို့လွှာ (Money Order)ဖြင့် ပူးတွဲ၍လည်းကောင်း ပေးပို့ရပါမည်။

၆။ သတ်မှတ်ချက်ကိုက်ညီသည့် လျှောက်လွှာများအားစိစစ်၍ ရေးဖြေစာမေးပွဲဖြေဆို်ရမည့် နေ့ရက်၊ အချိန်၊ နေရာတို့ကိုသတင်းစာများမှ ထပ်မံကြေညာပေးမည်ဖြစ်ပါသည်။

၇။ အသေးစိတ်သိရှိလိုပါက မြန်မာ့အသံနှင့်ရုပ်မြင်သံကြား။ နေပြည်တော်–တပ်ကုန်း၊ တယ်လီဖုန်း အမှတ်၊ ၀၆၇–၈၀၇၉၁၈၅ သို့ ဖုံးခွန်အတွင်း ဆက်သွယ်စုံစမ်းနိုင်ပါသည်။



တစ်ဦးတည်းဖြစ်ပါကြောင်း

ကျန်မ ဒေါ်ဝေဝေလွင် ၁၀/ ဘလန(နိုင်)၁၁၃၃၇၂၉ ၏ မိခင် ဒေါ်သန်းသန်းအေးနှင့် ဒေါ်သန်းအေးသည်အမည်(၂)မျိုးကွဲလွဲနေသော်လည်း လူပုဂ္ဂိုလ်တစ်ဦး တည်းဖြစ်ပါကြောင်း။

တစ်ဦးတည်းဖြစ်ပါကြောင်း

ဒေါ်ခင်သီရိအောင်ထွန်း ၁၂/ သဃက(နိုင်)၁၅၂၆၇၇ နှင့် ဒေါ်ခင်သီရိအောင်ထွဏ်းသည် အမည်(၂)မျိုး ကွဲလွဲနေသော်လည်း လူပုဂ္ဂိုလ်တစ်ဦးတည်း ဖြစ်ပါကြောင်း။

ကြော်ငြာစာ

မန္တလေးမြို့၊ မဟာအောင်မြေမြို့နယ်၊ သံလျှက်မှော်အရှေ့ရပ်ကွက်၊ အကွက်အမှတ် ၄၊ ဦးပိုင်အမှတ် ၁၄–က/သင်္ကာချောင်းပတ်လမ်း နှင့်အောင် မင်္ဂလာလမ်းကြား ရှိ ဂရန်မြေကွက်အမည်ပေါက်သူ ဒေါ်သက်သက်နွယ် ၅/ရဘန (နိုင်) ၁၁၉၅၄၆၈၈ ဂရန်စာချုပ်တင်ပြ၍ မှတ်ပုံတင်အရောင်းအဝယ်စာချုပ် ချုပ်ဆိုရန်အတွက် မြေပုံမြေရာဇဝင်ရေးကူးခွင့်ပြုပါရန် လျှောက်ထားလာပါသည်။ ကန့်ကွက်လိုပါက ခိုင်လုံသောအထောက်အထားများဖြင့် မှတ်ပုံတင်စာချုပ်စာတမ်းများ၊ တရားရုံး ဒီကရီများဖြင့် ၁၄ ရက်အတွင်း ကန့်ကွက်နိုင်ပါသည်။

မြို့ပြစီမံကိန်းနှင့်မြေစီမံခန့်ခွဲမှုဌာန
မန္တလေးမြို့ တော်ဝင်ညီလာခံသာယာရေးကော်မတီ

ကြော်ငြာစာ

မန္တလေးမြို့၊ မဟာအောင်မြေမြို့နယ်၊ မဟာမြိုင်–၁ရပ်ကွက်၊ အကွက်အမှတ် ၉၊ ဦးပိုင်အမှတ် ၄၅–က၊ ၆၈လမ်း၊ ၄၀x၄၄လမ်းကြား၌ ဂရန်မြေကွက် အမည်ပေါက်သူ ဒေါ်ဇင်မာညီဝင်း ၅/ကသန (နိုင်)၁၀၅၅၉၃၇၊ ဦးဗိုလ်ဟိန်း ကျော် ၉/မဟမ(နိုင်)၀၆၅၅၂၄၇၈၆ ၏ အထွေထွေကိုယ်စားလှယ်လွှဲစာအမှတ် (၁၀၅၀၄/၂၀၂၃)ဖြင့် လွှဲအပ်ခြင်းခံရသူ ဒေါ်ဖြူနွယ်ဟန် ၉/ခအဇ(နိုင်)၀၀၃၉၀၄ က ဂရန်စာချုပ်တင်ပြ၍ မှတ်ပုံတင်အရောင်းအဝယ်စာချုပ် ချုပ်ဆိုရန်အတွက် မြေပုံမြေရာဇဝင်ရေးကူးခွင့်ပြုပါရန် လျှောက်ထားလာပါသည်။ ကန့်ကွက်လိုပါက ခိုင်လုံသော အထောက်အထားများ၊ မှတ်ပုံတင်စာချုပ်စာတမ်းများ၊ တရားရုံးဒီကရီများဖြင့် ၁၄ရက်အတွင်း ကန့်ကွက်နိုင်ပါသည်။

မြို့ပြစီမံကိန်းနှင့်မြေစီမံခန့်ခွဲမှုဌာန၊
မန္တလေးမြို့ တော်ဝင်ညီလာခံသာယာရေးကော်မတီ

ဖောင်းကြွနံပါတ်ပြား ပျောက်လျှောက်ထားခြင်း

ယာဉ်အမှတ် 55W/57223၏ ဖောင်းကြွနံပါတ်ပြားပျောက်ဆုံး၍ ထုတ်ပေးရန် လျှောက်ထားလာပါသဖြင့် ယခင်ဖောင်းကြွနံပါတ်ပြား ပျက်ပြယ်ကြောင်း အများသိစေရန် ကြေညာအပ်ပါသည်။ ကညန၊ ခရိုင်ရုံး
(မန္တလေးတောင်ပိုင်း)

ဖောင်းကြွပျောက် လျှောက်ထားခြင်း

ယာဉ်အမှတ် 3M/2627 ၏ဖောင်းကြွနံပါတ်ပြား ပျောက်ဆုံး၍ထုတ်ပေးရန် လျှောက်ထားလာပါသဖြင့် ယခင်ဖောင်းကြွနံပါတ်ပြား ပျက်ပြယ်ကြောင်း အများသိစေရန် ကြော်ငြာအပ်ပါသည်။ ကညန၊ ခရိုင်ရုံး
(မန္တလေးမြောက်ပိုင်း)

ကန့်ကွက်နိုင်ပါကြောင်း အများသိစေရန် ကြေညာခြင်း

ရန်ကုန်တိုင်းဒေသကြီး၊ တောင်ဥက္ကလာပမြို့နယ်၊ မြေတိုင်းရပ် ကွက်အမှတ်(၇)၊ တကောင်း(၈)လမ်း၊ တိုက်အမှတ် (၄၆၃/က)၊ မြေဝေအကျယ် (၂၀ x ၆၀)ပေရှိ မြေငါးတွင်းဆောက်လုပ်ထားသော (၁)ခန်းတည်း (၆)ထပ် RC အဆောက်အအုံမှ ပထမထပ်(၂-လွှာ)၊ အခန်းအကျယ်အခန်း(၁၈၊၈၄၄)ပေ၊ အမြေပို (၉)ပေရှိ တိုက်ခန်းတစ်ခန်းကို ရောင်းချသွေ ဒေါ်နန်းမေဖြိုးနိုင် စ/ပခက(နိုင်)၁၇၀၆၃၉၈ အထက်ပါတိုက်ခန်းကို မိမိသာတရားဝင်ပိုင်ဆိုင်ပြီး အရှေ့အရှင်းကင်းရှင်းရှိ မိမိတစ်ဦးတည်း၏ သဘောဆန္ဒဖြင့် လွတ်လပ်စွာလွှဲပြောင်းရောင်းချ ပိုင်ခွင့်ရှိကြောင်း၊ ဝန်ခံကတိပြုပြောဆိုသဖြင့် အဆိုပါတိုက်ခန်းအား အပြီးအပိုင်လက်ရောက်ဝယ်ယူရန် အတွက် ကျွန်ုပ်၏ မိတ်ဆွေဖြစ်သူ ဦးခေါ်မြင့် ၁၂/မဂခ(နိုင်)၀၀၁၃၆၈က ရောင်းဖို့ဌေ၏ တစ်စိတ်တစ်ဒေသကို စရန်ငွေအဖြစ် ပေးချေထားပြီးဖြစ်ပါသည်။ အဆိုပါ အရောင်းအဝယ်အား ကန့်ကွက်လိုပါက ဤကြော်ငြာပါသည့်ရက်မှစ၍ ၁၄ ရက် အတွင်း ပိုင်ဆိုင်မှု အထောက်အထား(မူရင်း)များဖြင့် ကျွန်ုပ်ထံ လာရောက် ကန့်ကွက်နိုင်ပါသည်။ ထိုသတ်မှတ်ရက်ကျော်လွန်ပါက အရောင်းအဝယ်ကိစ္စကို ပြီးဆုံးသည်အထိ ဥပဒေနှင့်အညီ ဆက်လက် ဆောင်ရွက်သွားမည်ဖြစ်ပါသည်။

လွှဲအပ်ညွှန်ကြားချက်များအရ–
ဒေါ်စိုရီညီ, LL.B,D.B.L,D.M.L,D.I.L(W.I.P.O–Switzerland) တရားလွှတ်တော်ရှေ့နေ(စဉ်–၉၉၃၉)
အမှတ်(၅၂၅/ခ)မင်းရဲကျော်စွာ(၄)လမ်း၊ (၇)ရပ်ကွက်၊ တောင်ဥက္ကလာပမြို့နယ်၊ ရန်ကုန်မြို့၊ဖုန်း–၀၉–၄၃၀၆၆၁၀၉၊၀၉–၄၃၀၆၆၁၀၂၇

ကန့်ကွက်နိုင်ပါကြောင်း အများသိစေရန် ကြေညာခြင်း

ရန်ကုန်တိုင်းဒေသကြီး၊ တောင်ဥက္ကလာပမြို့နယ်၊ မြေတိုင်းရပ်ကွက်အမှတ်(၆)၊ အင်း၀(၄)လမ်း၊ မြေကွက်အမှတ်(၅၂၀/ခ)၊ မြေဝေအကျယ် (၂၀ x ၆၀)ပေ၊ စတုရန်းပေ(၁,၂၀၀)ရှိ ဦးလုပ်၊ အမည်ပေါက် နှစ်(၆၀)ဂရန်မြေကွက်ကို အမွေဆက်ခံပိုင်ဆိုင် လက်ဝယ်ထားရှိသော ဇနီးဖြစ်သူ ဒေါ်ဘင်တင် ၁၂/ရကန(နိုင်) ၀၁၄၇၄၅၈ အထက်ပါမြေကွက်နှင့် ယင်းမြေကွက်ပေါ်တွင် ဆောက်လုပ်ထားသော အာစီရဲ(၃-ထပ်)လုံးကွဲနေအိမ်အပေါ်အထပ်ကို မိမိသာတရားဝင် ပိုင်ဆိုင်ပြီး အရှေ့အရှင်းကင်းရှင်း၍ မိမိ၏သဘောဆန္ဒဖြင့်လွတ်လပ်စွာလွှဲပြောင်းရောင်းချပိုင်ခွင့်ရှိကြောင်း ဝန်ခံကတိပြုပြောဆိုပြီး သားသမီးများမှလည်း သဘောတူညီ ကြောင်းလက်မှတ်ရေးထိုးပေးသဖြင့် အဆိုပါအိမ်ခြံမြေကွက်အား အပြီးအပိုင် လက်ရောက်ဝယ်ယူရန်အတွက် ကျွန်ုပ်၏မိတ်ဆွေဖြစ်သော ဒေါ်မျိုးမြင့်ခိုင် ၁၂/ စခန(နိုင်) ၀၀၃၇၆၇၆၄ ဒေါ်သုနန္ဒီဇိုး ၁၂/ကမရ(နိုင်) ၀၆၁၀၈၀၉၇၆ တို့အား ရောင်းဖို့ဌေ၏ တစ်စိတ်တစ်ဒေသကို စရန်ငွေအဖြစ်ပေးချေထားပြီးဖြစ်ပါသည်။ အဆိုပါ အရောင်းအဝယ်အား ကန့်ကွက်လိုပါက ဤကြော်ငြာပါသည့်ရက်မှစ၍ ၁၄ ရက် အတွင်း ပိုင်ဆိုင်မှု အထောက်အထား(မူရင်း)များဖြင့် ကျွန်ုပ်ထံ လာရောက် ကန့်ကွက်နိုင်ပါသည်။ ထိုသတ်မှတ်ရက်ကျော်လွန်ပါက အရောင်းအဝယ်ကိစ္စကို ပြီးဆုံးသည်အထိ ဥပဒေနှင့်အညီ ဆက်လက် ဆောင်ရွက်သွားမည်ဖြစ်ပါသည်။

လွှဲအပ်ညွှန်ကြားချက်များအရ–
ဒေါ်စိုရီညီ, LL.B,D.B.L,D.M.L,D.I.L(W.I.P.O–Switzerland) တရားလွှတ်တော်ရှေ့နေ(စဉ်–၉၉၃၉)
အမှတ်(၅၂၅/ခ)မင်းရဲကျော်စွာ(၄)လမ်း၊ (၇)ရပ်ကွက်၊ တောင်ဥက္ကလာပမြို့နယ်၊ ရန်ကုန်တိုင်းဒေသကြီး၊
ဖုန်း–၀၉–၄၃၀၆၆၁၀၉၊၀၉–၄၃၀၆၆၁၀၂၇

ကန့်ကွက်နိုင်ပါကြောင်း

ရန်ကုန်တိုင်းဒေသကြီး၊ဒဂုံမြို့သစ်(တောင်ပိုင်း)မြို့နယ်၊မြေတိုင်းရပ်ကွက်အမှတ်(၁၀၇)၊ မြေဝေအကျယ် (၂၀x၆၀)ပေ၊ စတုရန်းပေ(၁,၂၀၀)ရှိ ဦးလုပ်၊ အမည်ပေါက် နှစ်(၆၀)ဂရန်မြေကွက်ကို အမွေဆက်ခံပိုင်ဆိုင် လက်ဝယ်ထားရှိသော ဒေါ်ခင်သီရိအောင်ထွန်း ၁၂/ဃသက(နိုင်)၁၅၂၆၇၇ နှင့် ဒေါ်ခင်သီရိအောင်ထွဏ်းသည် အမည်(၂)မျိုး ကွဲလွဲနေသော်လည်း လူပုဂ္ဂိုလ်တစ်ဦးတည်း ဖြစ်ပါကြောင်း၊ ဂရန်စာချုပ်တင်ပြ၍ မှတ်ပုံတင်အရောင်းအဝယ်စာချုပ် ချုပ်ဆိုရန်အတွက် မြေပုံမြေရာဇဝင်ရေးကူးခွင့်ပြုပါရန် လျှောက်ထားလာပါသည်။ ကန့်ကွက်လိုပါက ခိုင်လုံသော အထောက်အထားများ၊ မှတ်ပုံတင်စာချုပ်စာတမ်းများ၊ တရားရုံးဒီကရီများဖြင့် ၁၄ရက်အတွင်း ကန့်ကွက်နိုင်ပါသည်။

မြို့ပြစီမံကိန်းနှင့်မြေစီမံခန့်ခွဲမှုဌာန၊
မန္တလေးမြို့ တော်ဝင်ညီလာခံသာယာရေးကော်မတီ

ငြင်းချက်ထုတ်ရန်ဆင့်စာ (တရားမကျင့်ထုံး၃၀စဒေအမိန့် –၅၊ နည်း၃၀ဒေ ၂၀) ပြည်ကြီးတံခွန်မြို့နယ်တရားရုံးတော် ၂၀၂၄ ခုနှစ်၊ တရားမကြီးမှုအမှတ် – ၁၇၂

ဒေါ်ဆုလတ်မွန်	နှင့်	ဦးပြည့်ဖြိုးအောင်(ခ)ဦးပိန်
တရားလို		တရားပြိုင်

မန္တလေးမြို့၊ ပြည်ကြီးတံခွန်မြို့နယ်၊ (ဆ–ရပ်ကွက်)၊ ၅ဝလမ်း၊ ၁၃၀x၁၃၀ လမ်းကြားနေ ဦးပြည့်ဖြိုးအောင်(ခ)ဦးပိန် (ဘ)(ယခုနေရပ်လိပ်စာမသိသူ) သိစေရမည်။

သင့်အပေါ်၌ တရားလိုဖြစ်သော ဒေါ်ဆုလတ်မွန်က ကုန်ပစ္စည်းဖိုးငွေ ၆၂၀၀၀၀၀နှင့် နစ်နာကြေးငွေ ကျပ် ၃၀၀၀၀၀၀ စုစုပေါင်း ၁၀၀၂၀၀၀၀ ရလိမ္မ လျှောက်ထားခဲ့ဆိုသည်ဖြစ်၍ သင်ကိုယ်တိုင်ဖြစ်စေ၊ ၎င်းအမှုနှင့်စပ်လျဉ်း၍ အရေးကြီးသည့် စကားအရပ်ရပ်တို့ကို ချေပခြေဆိုနိုင်သူ သင်၏ကိုယ်စားလှယ်ရှဲ့ အခွင့်အမိန့်အရ ရှေ့နေနှင့်ဖြစ်စေ၊ သို့တည်းမဟုတ် ၎င်းအမှုနှင့်စပ်ဆိုင်သည့် အချက်များကိုချေပခြေဆိုနိုင်သူ တစ်ဦးတစ်ယောက်၎င်းရှေ့နေနှင့်ပါစေ၍ဖြစ်စေ ၂၀၂၄ခုနှစ်၊ အောက်တိုဘာလ ဂုရက်(၁၃ရဒေါ်ခုနှစ်၊ သီတင်းကျွတ်လဆန်း ဂုရက်) နေ့မွန်းမတည့်မီ နံနက်(၁၀:၀၀)နာရီတွင် အထက်အမည်ပါသူ တရားလို၏ရွဲ့ဆို ချက်ကို ထုချေရုံးလင်းရန် ရုံးတော်သို့ လာရောက်ရမည်။ ၎င်းပြင် သင်သိစေသည်မှာ အထက်ပါနေ့ရက်တွင် သင်မလာရောက် ဖျက်ကွက်ခဲ့လျှင် သင့်ဖျက်ကွယ်တွင် ငြင်းချက်များကို ထုတ်ပေးလိမ့်မည်။ ၎င်းပြင် တရားလိုက ကြည့်ရှုလိုသည့် စာချုပ်စာတမ်းများနှင့် သင်ကထုချေတင်ပြအမှီပြုလိုသည့် စာချုပ်စာတမ်း အစရှိသည်တို့ကို သင်နှင့်အတူ ယူဆောင်လာရမည်။ သို့မဟုတ် သင့်ကိုယ်စားလှယ် ရှေ့နေလက်တွင် ထည့်သပ်လိုက်ရမည်။ သင်ကထုချေလွှာ တင်သွင်းလိုလျှင် အမှုဆိုင်ခ်ီလေးရက်ကတင်သွင်းရမည်။

၂၀၂၄ ခုနှစ်၊ စက်တင်ဘာ ၂၅ရက်နေ့ ဤရုံးတော်တံဆိပ်ရိုက်နှိပ်၍ ကျွန်ုပ် လက်မှတ်ရေးထိုးထုတ်ပေးလိုက်သည်။

(သဲမာဖြိုးဦး)
ဒုတိယမြို့နယ်တရားသူကြီး(၂)
ပြည်ကြီးတံခွန်မြို့နယ်တရားရုံး

ကြော်ငြာစာ

မန္တလေးမြို့၊ ချမ်းအေးသာစံမြို့နယ်၊ ရန်မျိုးလုံရပ်ကွက်၊ အကွက်အမှတ် ၇၄၆၊ ဦးပိုင်အမှတ် ၁၁၆စင်းအရှေ့ခြမ်း၊ ၇၁x၇၂ ပေရှိသော်လည်း ဂရန်ပါ ဧရိယာ ၇၂၀ စတုရန်းပေ၊ ဒေါ်ခေ ကိုင်အမည်ပေါက် ဘိုးဘေးမြေကွက်အား အမွေဆက်ခံစာချုပ်အမှတ် (၄၃၅၈/၂၀၂၃) ဖြင့် ဦးသန်းထွန်းဦး၊ ဒေါ်သန်းသန်းနွဲ့၊ ဦးအောင်ဆန်းဖြစ်၊ ဦးအောင်ဆန်း၀င်းတို့ ၄ ဦးကအမွေဆက်ခံ ခဲ့ပြီး၊ ဒေါ်သန်းသန်းနွဲ့၊ ပါ ၂ ဦးထံမှစုနှင့်လွှတ်စာချုပ်အမှတ် (၃၁၈/၂၀၂၄)ဖြင့် စုနှင့်လွှတ်ခြင်းကို လက်ခံသူ ဦးသန်းထွန်းဦး၊ ဒု/ပမနှ(နိုင်)၀၀၃၉၄၆၊ ဦးအောင်ဆန်း၀င်း၊ ဒု/ဧရမ(နိုင်)၀၀၉၄၇၈၀၇ တို့က ဘိုးဘေးမည်ပေါက်မြေပုံတင်ပြု၍ ခဲစင်းပြမှတ်ပုံတင် အရောင်းအဝယ်စာချုပ်ချုပ်ဆိုရန်အတွက် မြေပုံမြေရာဇဝင် ရေးကူးခွင့်ပြုပါရန် လျှောက်ထားလာပါသည်။ ကန့်ကွက်လိုပါ က ခိုင်လုံသော အထောက်အထားများ၊ မှတ်ပုံတင်စာချုပ်စာတမ်းများ၊ တရားရုံးဒီကရီများဖြင့် ၁၄ ရက်အတွင်း ကန့်ကွက်နိုင်ပါသည်။

မြို့ပြစီမံကိန်းနှင့်မြေစီမံခန့်ခွဲမှုဌာန၊
မန္တလေးမြို့ တော်ဝင်ညီလာခံသာယာရေးကော်မတီ

ယာဉ်မှတ်ပုံတင်စာအုပ် မိတ္တူလျှောက်ထားခြင်း

ယာဉ်အမှတ် 7D/4887, Toyota Hilux Surf KZN–185, Station Wagon (4X4)R ယာဉ်လက်ဝယ်ရှိသူ ဦးထွန်းလင်းမော်(စ/မနမ(နိုင်)၀၀၆၀၇၇က(ကမ–၃) ပျောက်ဆုံး၍ မိတ္တူထုတ်ပေးရန် လျှောက်ထားလာပါသည်။ ကန့်ကွက်လိုပါက ခိုင်လုံသော အထောက်အထားများဖြင့် ကြော်ငြာသည့်ရက်မှ ရက် ၃၀ အတွင်း အောက်ဖော်ပြပါရုံးသို့ လူကိုယ်တိုင် လာရောက်ကန့်ကွက်နိုင်ပါသည်။

ကညန၊ခရိုင်ရုံး၊
(မန္တလေးမြောက်ပိုင်း)မန္တလေးမြို့

ယာဉ်မှတ်ပုံတင်စာအုပ် မိတ္တူလျှောက်ထားခြင်း

ယာဉ်အမှတ် 66W/51276, Yun–125,M/C ယာဉ်လက်ဝယ်ရှိသူ Yun Yun Co.,Ltd.က(ကမ–၃) ပျောက်ဆုံး၍ မိတ္တူထုတ်ပေးရန် လျှောက်ထားလာပါသည်။ ကန့်ကွက်လိုပါက ခိုင်လုံသော အထောက်အထားများဖြင့် ကြော်ငြာသည့်ရက်မှ ရက် ၃၀ အတွင်း အောက်

ကြော်ငြာစာ
မြန်မာနိုင်ငံကုမ္ပဏီများဥပဒေပုဒ်မ-၄၃၀(ဆ)အရ ကင်းလွတ်ခွင့်ပြုပါရန် လျှောက်ထားသည့်အပေါ် ထုတ်ဆင့်သည့်ကြော်ငြာစာ
မဟာအောင်မြေခရိုင်တရားရုံးတော်
၂၀၂၄ခုနှစ်၊ တရားမအထွေထွေမှုအမှတ်-၄၀

(တက်ခဲနိမ်တစ် အင်ဂျင်နီယာရင်းဂရုကမ္ပဏီလီမိတက်)
TEKNO MAX ENGINEERING GROUP COMPANY LTD
(ကုမ္ပဏီ၏ကိုယ်စား ဒါရိုက်တာ ဒေါ်နန်းကေသီလင်း) လျှောက်ထားသူ

မန္တလေးမြို့၊ မဟာအောင်မြေမြို့နယ်၊ ရဲနွန်တောင်ရင်ပြင်ကွက်၊ အမှတ်(၆/ဂုစ)ရှိ (တက်ခဲနိမ်တစ် အင်ဂျင်နီယာရင်းဂရုကမ္ပဏီလီမိတက်)TEKNO MAX ENGINEERING GROUP COMPANY LTD(ကုမ္ပဏီ၏ကိုယ်စား ဒါရိုက်တာ ဒေါ်နန်းကေသီလင်း)မှ မြန်မာနိုင်ငံ ကုမ္ပဏီများဥပဒေအရ Myanmar Companies Online(Myco) တွင်နှစ်စဉ်အစီရင်ခံစာ Annual Return တင်ပြရန် ကိန္နကို သဘောမျိုးဖြင့် မသိရှိခဲ့၍ သတ်မှတ်ကာလ ကျော်လွန်သွားသည့်အတွက် မြန်မာနိုင်ငံကုမ္ပဏီများဥပဒေ ပုဒ်မ -၄၃၀(ဆ) အရ ကင်းလွတ်ခွင့်ပြုပါရန် လျှောက်ထားချက်ရှိသဖြင့် အဆိုပါအမှုတွင် ၎င်းတို့အပြင် (လာရောက်လျှောက်ထားဆိုင်ဆိုရန် သင့်လျော်မည်ဟု အထင်ရှိလျှင်) ၂၀၂၄ခုနှစ်၊ အောက်တိုဘာလ ၂၂ရက်) (၁၃၈၆ခုနှစ်၊ သီတင်းကျွတ်လဆုတ် ၅ရက်) နံနက် ၁၀နာရီတွင် မိမိတို့ကိုယ်တိုင်သော် လည်းကောင်း၊ မိမိတို့က နေရာတကျအမိန့်ပေးထားသူ ကိုယ်စားလှယ်တစ်ဦး/ဦးအားဖြင့်သော် လည်းကောင်း၊ လာရောက်ဆိုင်ဆိုရန်နှင့် မူဝင်မှတ်တမ်းများကြည့်ရှုရန် ယခုမိန့်ကြားဆင့်ဆိုလိုက်ပါသည်။ ၎င်းကဲ့သို့ လာရောက်ခြင်းတစ်ခုခုမရှိ ပျက်ကွက်ခဲ့လျှင် ဤရုံးတော်က ဆိုခဲ့သော (တက်ခဲနိမ်တစ် အင်ဂျင်နီယာရင်းဂရုကမ္ပဏီလီမိတက်)TEKNO MAX ENGINEERING GROUP COMPANY LTD(ကုမ္ပဏီ၏ကိုယ်စား ဒါရိုက်တာ ဒေါ်နန်းကေသီလင်း)၏ လျှောက်လွှာအပေါ် စစ်ဆေးဆောင်ရွက်ပြီးလျှင် ၎င်း၏အမှုအကြောင်းအရာတွင် စီရင်ချက်ချမှတ်မည်ဖြစ်ကြောင်း ကြေညာစာထုတ်ဆင့်လိုက်သည်။

၂၀၂၄ခုနှစ်၊ စက်တင်ဘာလ ၂၅ ရက်တွင် ဤရုံးတော်တက်ဆိပ်ရိုက်နှိပ်၍ ကျွန်ုပ်လက်မှတ်ရေးထိုးထုတ်ပေးလိုက်သည်။

(နန်းစဝင်ငင်း)
တွဲဖက်ခရိုင်တရားသူကြီး(၃)
မဟာအောင်မြေခရိုင်တရားရုံး

ငြင်းချက်ထုတ်ရန်ဆင့်စာ
(တရားမကျင့်ထုံးဥပဒေအမိန့် -၅၊ နည်းဥပဒေ ၂၀) ပြည်ကြီးတံခွန်မြို့နယ်တရားရုံး
၂၀၂၄ ခုနှစ်၊ တရားမကြီးမှုအမှတ် - ၁၇၇

ဦးချစ်သောင်း	နှင့်	ဦးသာခင်(၎င်း၏အထူးကိုယ်စားလှယ်စာရေးဖွဲ့ ဦးစိုးအောင်)
တရားလို		တရားပြိုင်

မန္တလေးမြို့၊ ချမ်းမြသာစည်မြို့နယ်၊ အကွက်အမှတ်(၈၅၃)၊ ချမ်းမြသာစည်တောင်ရပ်ကွက်၊ မြို့ပေါင်း ဈေးလမ်းရပ်နေ ဦးသာခင်(၎င်း၏အထူးကိုယ်စားလှယ်စာရေးဖွဲ့ ဦးစိုးအောင်)(ယခုနေရပ်လိပ်စာ မသိ)သိစေရမည်။

တရားပြိုင် ဦးသာခင်(၎င်း၏အထူးကိုယ်စားလှယ်စာရေးဖွဲ့ ဦးစိုးအောင်) သင့်အပေါ်၌ တရားလို ဦးချစ်သောင်း က မန္တလေးမြို့၊ ပြည်ကြီးတံခွန်မြို့နယ်၊ (၈)ရပ်ကွက်။ အကွက်အမှတ်(အ-၆)ဦးပိုင်အမှတ်(၁၂၇)၊ ဧရိယာ ၀.၀၅၅၁ကေဒါ၏ အကျယ်အဝန်းရှိ ဦးသာခင်အမည်ခေါ်ကဝရန်ဖြေကွက်အား မှတ်ပုံတင်အရောင်းအဝယ်စာချုပ်ပေးစေလိုမှုရလိုကြောင်း နှင့် လျှောက်ထားစွဲဆိုသည်ဖြစ်၍ သင်ကိုယ်တိုင်ဖြစ်စေ၎င်းအမှုနှင့်စပ်လျဉ်း၍ အရေးကြီးသည့် စကားအရပ်ရပ်တို့ကို ချေပြောဆိုနိုင်သူ ကိုယ်စားလှယ်နှင့်ဖြစ်စေ၊ ရှေ့နေနှင့်ဖြစ်စေ ၂၀၂၄ခုနှစ်၊ အောက်တိုဘာလ ၂၅ရက်(၁၃၈၆ခုနှစ်၊ တော်သလင်းလကွယ်)နေ့ မွန်းလွဲ ၁နာရီ (၁၀:၀၀)နာရီတွင် အထက်အရပ်ပါသူ တရားလို၏အရှိသွားကို ထုချေရုံးလင်းရန် ရုံးတော်သို့ လာရောက်ရမည်။ ၎င်းပြင် အထက်ပါနေ့ရက်တွင် သင်မလာရောက် ပျက်ကွက်ခဲ့လျှင် သင့်မျက်ကွယ်တွင် ငြင်းချက်များကို ထုတ်ပေးလိမ့်မည်။ ၎င်းပြင် တရားလိုကကြည့်ရှုလိုသည့် စာချုပ်စာတမ်းများနှင့် သင်ကထုချောင်ပြအမှီပြုလိုသည့် စာချုပ်စာတမ်းအစရှိသည်တို့ကို သင်နှင့်အတူ ယူဆောင်လာရမည်။ သို့မဟုတ်သင့်ကိုယ်စားလှယ် ရှေ့နေလက်တွင် ထည့်အပ်လိုက်ရမည်။ သင်ကထုချေလွှာတင်သွင်းလိုလျှင် အမှုဆိုမီလေးရက်ကတင်သွင်းရမည်။

၂၀၂၄ ခုနှစ်၊ စက်တင်ဘာလ ၂၅ ရက်နေ့ ဤရုံးတံဆိပ်ရိုက်နှိပ်၍ ကျွန်ုပ်လက်မှတ်ရေးထိုးထုတ်ပေးလိုက်သည်။

(ကြည်ပြာဆင့်)
မြို့နယ်တရားသူကြီး
ပြည်ကြီးတံခွန်မြို့နယ်တရားရုံး

ပို့ဆောင်ရေးနှင့်ဆက်သွယ်ရေးဝန်ကြီးဌာန
မြန်မာ့မီးရထား
အိတ်ဖွင့်တင်ဒါ (Open Tender) ခေါ်ယူခြင်း

၁။ အောက်ဖော်ပြပါပစ္စည်းကို မြန်မာကျပ်ငွေဖြင့် ဝယ်ယူလိုပါသည်-

စဉ်	တင်ဒါအမှတ်	ပစ္စည်းအမျိုးအမည်
၁	15(T)9/MR(E)	လုပ်ငန်းသုံးစက်ကြီးများဖြစ်သည့် Automatic Levelling, Lining and Tamping Machine, Profile Ballast Regulating Machine, Flash Butt Welding Machine တို့အတွက် စက်အရံပစ္စည်း (၄၉) မျိုး (3) Lot ဝယ်ယူရန်

တင်ဒါဝိုတ်မည့်နေ့/အချိန် - (၁၁.၁၀.၂၀၂၄) နေ့လည် (၂:၃၀)နာရီ
၂။ တင်ဒါပုံစံများကို အောက်ဖော်ပြပါငွေနှုတ်ငွေ (၂၇,၉,၂၀၂၄) ရက်နေ့မှစတင်၍ ရုံးချိန်အတွင်း ဝယ်ယူနိုင်ကြောင်းနှင့် အသေးစိတ်သိရှိလိုပါက ၎င်းဌာနသို့ ဖေးမြန်းနိုင်ပါသည်။
ထောက်ပံ့ဌာန၊ မြန်မာ့မီးရထား၊ ကုန်သည်လမ်းနှင့် ၅၁ လမ်းထိပ်
ဗိုလ်တထောင်မြို့နယ်၊ ရန်ကုန်မြို့။ ဖုန်း - 294352, 291994, 291985

ကန့်ကွက်နိုင်ကြောင်းကြေညာခြင်း

ရန်ကုန်တိုင်းဒေသကြီး၊ လမ်းမတော်မြို့နယ်၊ (၁၁)ရပ်ကွက်၊ လမ်းသစ်အိမ်ရာ(Tower(A)၊ (၁၄)ထပ်၊ အခန်းအမှတ်(A-၁၄၀၅)၊ အခန်းအကျယ်အဝန်း(၇၇၀ စတုရန်းပေ)ရှိ ကွန်ဒိုတိုက်ခန်း(ယခင်တိုက်အမှတ်(၁၀၁)အခန်းအမှတ်(၉)၊ လမ်းသစ်အိမ်ရာ၊ လမ်းမတော်မြို့နယ်၊ ရန်ကုန်မြို့ရှိ ကွန်ဒိုတိုက်ခန်းနှင့်တကွ အကျိုးခံစားခွင့်အရ ရပ်ကွက်၏ မိတ်ဆွေက ခေါင်ဝေဝေ ၁၂/လမတ(နိုင်)၀၀၃၀၄၉ ထံမှ ဝယ်ယူရန်အတွက် ငွေပေးချေထားပြီးဖြစ်သဖြင့် ကန့်ကွက်လိုသူများသည် ဤကြေညာသည့်ရက်မှစ၍ ခုနစ်ရက်အတွင်း ကျွန်ုပ်ထံသို့ ခိုင်လုံသောမူရင်းစာချုပ်စာတမ်း၊ စာရွက်စာတမ်း အထောက်အထားများနှင့်တကွလာရောက်ကန့်ကွက်နိုင်ပါသည်။ သတ်မှတ်ရက်အတွင်းလာရောက်ကန့်ကွက်ခြင်းမရှိပါက အရောင်းအဝယ်ကို ဆက်လက်ဆောင်ရွက်သွားမည်ဖြစ်ကြောင်းအများသိစေရန်ကြေညာအပ်ပါသည်။

ညွှန်ကြားချက်အရ
ဒေါ်စန်းစန်းဝင်း(တရားလွှတ်တော်ရှေ့နေ)(စဉ်-၂၁၇၂)
B.A(LAW)LL.B(Advocate),D.B.L,D.M.L,D.I.L,D.A.Psy. WIPO,DL(101),(201)(317)Switzerland(Geneva)
အမှတ်(၂၀၉/ဃ)ဘူတာရုံလမ်းကန်ဘဲ့)၊(၁)ရပ်ကွက် ရန်ကင်းမြို့နယ်၊ ရန်ကုန်တိုင်းဒေသကြီး
ဖုန်း-၀၉-၅၀၇၁၂၀၆၊ ၀၉ ၉၇၄၇၃၅၆၆

ဖခင်အမည်မှန်

ပလိပ်မြို့၊ အလက (စက်ရုံမြေ) Grade-8မှ မခင်ရတီသူ၏ ဖခင်အမည်မှန်မှာ ဦးရဏ္ဍဝိုင် ၉/ကဆန (နိုင်)၀၀၃၆၉၅ ဖြစ်ပါကြောင်း။

မိခင်အမည်မှန်

စစ်ကိုင်းတိုင်းဒေသကြီး၊ ကျွန်းလှမြို့၊ အထက(သစ်ရာမြို့ငယ်)G-12မှ မအေးသန္တာထွန်း၏ မိခင်အမည်မှန်မှာ ဒေါ်ယဉ်ယဉ်ဝင်း ၅/ကလန(နိုင်)၀၆၂၀၉၃ ဖြစ်ပါကြောင်း။ ဒေါ်ယဉ်ယဉ်ဝင်း

မိခင်အမည်မှန်

စစ်ကိုင်းတိုင်းဒေသကြီး၊ ကျွန်းလှမြို့၊ အထက(သစ်ရာမြို့ငယ်)Grade-12မှ မအေးသန္တာထွန်း၏ ဖခင်ဦးမောင်နိုင်(ခ)ဦးတင်ထွန်းနိုင် ၅/ကဘလ(နိုင်)၀၅၄၃၀၈ သည် တစ်ဦးတည်းဖြစ်ပါကြောင်း။ ဒေါ်ဆွေဆွေ

တစ်ဦးတည်းဖြစ်ပါကြောင်း

စစ်ကိုင်းတိုင်းဒေသကြီး၊ ကျွန်းလှမြို့၊ အထက(သစ်ရာမြို့ငယ်)Grade-12မှ မမိုးမိုးသဇင်၊ ဖခင်ဦးမောင်နိုင်(ခ)ဦးတင်ထွန်းနိုင် ၅/ကဘလ(နိုင်)၀၅၄၃၀၈ သည် တစ်ဦးတည်းဖြစ်ပါကြောင်း။

အများသိစေရန်ကြေညာခြင်း

မယဉ်ချစ်ပိုဦး ၁၂/တတန(နိုင်)၁၀၅၁၂၇၏ လွဲအပ်ညွှန်ကြားချက်အရ အောက်ပါအတိုင်းကြေညာအပ်ပါသည်-

ကိုဟိန်းမင်းကျော်နွဲ့ မယဉ်ချစ်ပိုဦး တို့သည် ဗုဒ္ဓဘာသာဝင်များဖြစ်ကြပြီး ၃၀-၅-၂၀၁၁ ရက်မှစ၍ တရားဝင်အကြင် လင်မယားအဖြစ် ပေါင်းသင်းနေထိုင်ခဲ့သော်လည်း ထိုနောက်ပိုင်း (၂၀၂၃)ခုနှစ်မှစ၍ တစ်ဦးနှင့်တစ်ဦး စိတ်သဘောထားချင်းမတိုက်ဆိုင်တော့သဖြင့်လည်းကောင်း ဆက်လက်ပေါင်းသင်းရန် ဆန္ဒမရှိတော့သဖြင့်လည်းကောင်း အကြင်လင်မယား အဖြစ်ပေါင်းသင်းခဲ့ခြင်းမရှိတော့ဘဲ နှစ်ဦးသဘောတူ အိမ်ထောင်ကွဲခဲ့ကြပြီး ဖြစ်ပါသည်။ သန်လျင်မြို့ ညောင်သုံးပင်ကျေးရွာ၊ နှင်းဆီလမ်းရှိ အိမ်ခြံတို့နှင့် သန်လျင်မြို့၊ အမှတမ်း နယ်မြေ(၉)သလမ်းရှိ အိမ်ခြံတို့မှာလည်း ကိုဟိန်းမင်းကျော် အနေဖြင့် ပိုင်ဆိုင်ခြင်း မရှိတော့ပါ။ ကိုဟိန်းမင်းကျော်နှင့် မယဉ်ချစ်ပိုဦး တို့သည် တစ်ဦးနှင့်တစ်ဦး မည်သို့မျှ ဆက်စပ်သက်ဆိုင်ခြင်းအလျဉ်းမရှိတော့ကြောင်း အများသိစေရန် ကြေညာအပ်ပါသည်။

လွဲအပ်ညွှန်ကြားချက်အရ
ဒေါ်တင်တင်လှ(LL.B) တရားလွှတ်တော်ရှေ့နေ(စဉ်-၁၁၇၅၀)
ဖုန်း-၀၉-၄၃၀၃၄၆၅၊ ၀၉-၇၉၉၄၂၇၉၅

ကန့်ကွက်နိုင်ပါကြောင်း အများသိစေရန် ကြေညာခြင်း

ရန်ကုန်တိုင်းဒေသကြီး၊ တောင်ဥက္ကလာပမြို့နယ်၊ မြေတိုင်းရပ်ကွက်အမှတ်(၉)၊ ကျောင်းသူလမ်း(၂၀)၊ မြေကွက်အမှတ်(၇၄၂/က)၊ မြေပေအကျယ် (၂၀ x ၆၀) ပေရှိ မြေပေါ်တွင်ဆောက်လုပ်ခနေသော (၁) ခန်းတည်း (၆) ထပ် RC တိုက်အဆောက် အအုံမှ မြေပိုင်ရှင်ခွင့် ကန်ထရိုက်တာတို့ အခန်းပေးအခန်းယူစာချုပ်အရရောင်းချသူကန်ထရိုက်တာ ဒေါ်အိယူဆိုင် ၁၂/လမန(နိုင်) ၁၃၆၁၃၅ အကျိုးခံ စားခွင့်ရှိသည့် (၅လွှာ)စတုတ္ထထပ် အခန်းအကျယ်အဝန်း(၁၈x၅၄)ပေ၊ အခြင့် (၉)ပေရှိ တိုက် ခန်းတစ်ခန်းကို ရောင်းချသူက မိမိသာတရားဝင်ပိုင်ဆိုင်ပြီး အပ္ပတ်အရှင်းကင်းရှင်း၍ မိမိတစ်ဦးတည်း၏သဘောဆန္ဒဖြင့်လွတ်လပ်စွာကြိုက်ဖြိုင့်စနစ်ဖြင့် လွဲပြောင်း ရောင်းချပိုင်ခွင့်ရှိရကြောင်း ဝန်ခံကတိပြုပြောဆိုသဖြင့် အထက်ပါတိုက်ခန်းအား အပြီးအပိုင်လက်ရောက်ဝယ်ယူရန်အတွက် ကျွန်ုပ်၏မိတ်ဆွေဖြစ်သူ ဒေါ်ငုပါအောင် ၁၂/ဥကတ(နိုင်) ၁၅၁၀၈၅၅ ရောင်းဝိုးငွေ၏ တစ်စိတ်တစ်ဒေသကို စရန်ငွေအဖြစ် ပေးချေထားပြီးဖြစ်ပါသည်။ အဆိုပါ အရောင်းအဝယ်အား ကန့်ကွက်လိုပါက ဤကြော်ငြာပါသည့်ရက်မှစ၍ ၁၄ရက်အတွင်း ပိုင်ဆိုင်မှု အထောက်အထား(မူရင်း) များဖြင့် ကျွန်ုပ်ထံ လာရောက်ကန့်ကွက်နိုင်ပါသည်။ ထိုသတ်မှတ်ရက်ကျော်လွန်ပါက အရောင်းအဝယ်ကိစ္စကို ပြီးဆုံးသည်အထိ ဥပဒေနှင့်အညီ ဆက်လက်ဆောင်ရွက်သွားမည်ဖြစ်ပါသည်။ လွဲအပ်ညွှန်ကြားချက်များအရ-

ဒေါ်ခိုရီသန်း LL.B,D.B.L,D.M.L,D.I.L(W.I.P.O-Switzerland)
တရားလွှတ်တော်ရှေ့နေ(စဉ်-၉၉၄၃)
အမှတ်(၅၂၅/ခ)မင်းရဲကျော်စွာ(၄)လမ်း၊ (၇)ရပ်ကွက်၊ တောင်ဥက္ကလာပမြို့နယ်၊ ရန်ကုန်မြို့၊ဖုန်း-၀၉-၄၃၀၆၆၁၄၊၀၉-၇၉၆၆၀၀၂၇

ရန်ကုန်တိုင်းဒေသကြီး၊ မရမ်းကုန်းမြို့နယ်မြေတိုင်းရပ်ကွက်အမှတ်-၂၊ ဧဃေးသုခလမ်း၊ မြေကွက်အမှတ်-၄၊ မြေကွက်ပေါ်တွင် ဆောက်လုပ်ထားသည့် (၂)နှင့်တွဲ(၃)ထပ်တိုက်၏ မှန်နန်း(ခေါင်းရင်းခြမ်း) အကျယ်ပေ(၃၃၊၅၅)ရှိ တိုက်ခန်းနှင့်ပတ်သက်၍ ကန့်ကွက်နိုင်ကြောင်း ကြော်ငြာခြင်း

အထက်ဖော်ပြပါ တိုက်ခန်းအား ဒေါ်ခင်မျိုးလှိုင်ထံမှ စာချုပ်အဆက်စပ်ဖြင့် ဝယ်ယူ၍ လက်ဝယ်ထားရှိပိုင်ဆိုင်သူ ဒေါ်ခင်သင်းလဲ့ ၁၄/မမက(နိုင်)၁၅၀၃၈၂ထံမှ ဝယ်ယူရန်အတွက် ကျွန်ုပ်၏မိတ်ဆွေဖြစ်သူ ဒေါ်စီရီဝင်းလှိုင် ၁၂/လမန(နိုင်)၀၀၉၀၅၂ ထံမှ ဝယ်ယူခဲ့သည်ဖြစ်ရာ ဤတိုက်ခန်းတွင် အထက်ဖော်ပြပါ ပုဂ္ဂိုလ်များ၏ ပိုင်ဆိုင်ခွင့်နှင့် ပတ်သက်ပြီး ကန့်ကွက်လိုသူများသည် ဤကြေညာသည့်ရက်မှစ၍ ခုနစ်ရက်အတွင်း တိုက်ခန်းပိုင်ဆိုင်မှု စာရွက်စာတမ်းမူရင်းများနှင့် အတူ ကျွန်ုပ်ထံသို့ လူကိုယ်တိုင်လာရောက်ကန့်ကွက်နိုင်ပါကြောင်းနှင့် ကန့်ကွက်မည်သူမရှိပါက အရောင်းအဝယ်အား ဥပဒေနှင့်အညီ ဆက်လက်ဆောင်ရွက်သွားမည်ဖြစ်ကြောင်း အသိပေးကြော်ငြာအပ်ပါသည်။

လွဲအပ်ညွှန်ကြားသူ	လွဲအပ်ညွှန်ကြားချက်အရ
ဒေါ်စီရီဝင်းလှိုင်	ဒေါ်ထက်ထက်အောင် (LL.B)
၁၂/လမန(နိုင်)၀၀၉၀၅၂	တရားလွှတ်တော်ရှေ့နေ(စဉ်-၁၆၄၈)
အမှတ် ၂၅/စီ၊ ပျော်ဘွယ်လေးကြိုးစက်လမ်း(၄)ရပ်ကွက်၊ မရမ်းကုန်းမြို့နယ်	အမှတ် ၃၃၊ ရွှေဘုန်းပွင့်ဘုရားလမ်း ကျောက်ရေတွင်းရပ်ကွက်၊ မြောက်ဥက္ကလာပမြို့နယ် ဖုန်း-၀၉-၄၂၅၃၇၂၆၅၂

ရန်ကုန်တိုင်းဒေသကြီး၊ မရမ်းကုန်းမြို့နယ်၊ မြေတိုင်းရပ်ကွက်အမှတ်(၃)၊ အောင်သိန္ဓိလမ်း၊ မြေကွက်အမှတ်(၇၀)မြေကွက်ပေါ်တွင်ဆောက်လုပ်ထားသည့် (၂)နှင့်တွဲ(၃)ထပ် ခွဲတိုက် ၏ (၃)ယူနှစ်(B-3)၊ အကျယ်ပေ(၁၅၊၄၅)ရှိ တိုက်ခန်း နှင့်ပတ်သက်၍ ကန့်ကွက်နိုင်ကြောင်း ကြော်ငြာခြင်း

အထက်ဖော်ပြပါတိုက်ခန်းအား ဒေါ်သန်းသန်းမြင့်ထံမှ စာချုပ်အဆက်စပ်ဖြင့် ဝယ်ယူ၍ လက်ဝယ်ထားရှိပိုင်ဆိုင်သူ ဒေါ်မြင့်မြင့်ရှိန်း ၁၂/အစန(နိုင်) ၁၃၉၁၂၅၃၄ ထံမှ ဝယ်ယူရန်အတွက် ကျွန်ုပ်၏မိတ်ဆွေဖြစ်သူ ဒေါ်ကြည်ကြည်ထွန်း ၁၂/လမန(နိုင်)၁၁၃၇၀၇ မှစရန် ငွေတစ်စိတ်တစ်ဒေသပေးချေထားပြီးဖြစ်သောကြောင့် အထက်ဖော်ပြပါတိုက်ခန်း၏ ပိုင်ရေးဆိုင်ခွင့်နှင့်ပတ်သက်ပြီး ကန့်ကွက်လိုသူများသည်ဆိုပါ ယနေ့မှစ၍ ခုနစ်ရက်အတွင်း တိုက်ခန်းပိုင်ဆိုင်မှု စာရွက်စာတမ်းမူရင်းများနှင့်အတူ ကျွန်ုပ်ထံသို့ လူကိုယ်တိုင်လာရောက် ကန့်ကွက်နိုင်ပါကြောင်းနှင့် ကန့် ကွက်မည်သူမရှိပါက အရောင်းအဝယ်အား ဥပဒေနှင့်အညီ ဆက်လက်ဆောင်ရွက်သွားမည်ဖြစ်ကြောင်း အသိပေး ကြေညာအပ်ပါသည်။

လွဲအပ်ညွှန်ကြားသူ	လွဲအပ်ညွှန်ကြားချက်အရ-
ဒေါ်ကြည်ကြည်ထွန်း	ဒေါ်ထက်ထက်အောင် (LL.B)
၁၂/လမန(နိုင်) ၁၁၃၇၀၇	တရားလွှတ်တော်ရှေ့နေ(စဉ်-၁၆၄၈)
အမှတ်(၂၇၇)၊ အောင်မဓူရိပ်သာလမ်း၊ ကျောက်ရေတွင်းရပ်ကွက်(၁)ရပ်ကွက်၊ လှိုင်မြို့နယ်	အမှတ်(၃၃)၊ ရွှေဘုန်းပွင့်ဘုရားလမ်း၊ မြောက်ဥက္ကလာပမြို့နယ်၊ ဖုန်း-၀၉-၄၂၅၃၇၂၆၅၂

ယာဉ်မှတ်ပုံတင်စာအုပ် မိတ္ထူလျှောက်ထားခြင်း

ယာဉ်အမှတ် 69W/31332, Honda Click 125 ယာဉ်လက်ဝယ်ရှိသူ ဦးလွင်ဦး ၅/ကလဘ(နိုင်) ၀၇၆၅၅၂၂ က (ကမ-၃) ပျောက်ဆုံး၍ မိတ္ထူထုတ်ပေးရန် လျှောက်ထားပါသည်။ ကန့်ကွက်လိုပါက ၃ဝ ရက်အတွင်း ကြော်ငြာသည့်ရက်မှစ၍ ဤရုံးသို့ လာရောက်ကန့်ကွက်နိုင်ပါသည်။ ကာလပေါက်သည်အထိ ကန့်ကွက်ခြင်းမရှိပါက ယာဉ်အား ရောင်းချခြင်း၊ လွှဲပြောင်းခြင်း ပြုလုပ်ခြင်းတို့ကို ဆက်လက်ဆောင်ရွက်သွားမည်ဖြစ်ကြောင်း အသိပေးကြော်ငြာအပ်ပါသည်။

ကျော်ဇင်ဦး
(ဒဂုံမြို့နယ်ရဲစခန်းမှူး)

ယာဉ်မှတ်ပုံတင်စာအုပ် မိတ္ထူလျှောက်ထားခြင်း

ယာဉ်အမှတ် 18U/3647, BAJAJ-200(200CC),3wheel ယာဉ်လက်ဝယ်ရှိသူ ဒေါ်မိုးမိုးခိုင်၇/ရှာအန(နိုင်)၂၃၇၉၅၅၈ (ကမ-၃) ပျောက်ဆုံး၍ မိတ္ထူထုတ်ပေးရန် လျှောက်ထားပါသည်။ ကန့်ကွက်လိုပါက ၃ဝ ရက်အတွင်း ကြော်ငြာသည့်ရက်မှစ၍ ဤရုံးသို့ လာရောက်ကန့်ကွက်နိုင်ပါသည်။ ကာလပေါက်သည်အထိ ကန့်ကွက်ခြင်းမရှိပါက ယာဉ်အား ရောင်းချခြင်း၊ လွှဲပြောင်းခြင်း ပြုလုပ်ခြင်းတို့ကို ဆက်လက်ဆောင်ရွက်သွားမည်ဖြစ်ကြောင်း အသိပေးကြော်ငြာအပ်ပါသည်။

ကျော်ဇင်ဦး
(ဒဂုံမြို့နယ်ရဲစခန်းမှူး)

ကန့်ကွက်နိုင်ကြောင်း အများသိစေရန် ကြေညာခြင်း

မန္တလေးမြို့၊ ချမ်းမြသာစည်မြို့နယ်၊ ထွန်ဘုန်းရပ်ကွက်၊ အကွက်အမှတ်(၈၄-၄)၊ ဦးပိုင်အမှတ်(၇၉)၊ ဧရိယာ(၁၁၁၀x၈၅)=၈၈၀ အကျယ်အဝန်းရှိ ဂရန်နဲမြေကွက်သည် ဦးဝင်းမြင့် အမည်ပေါက် ပိုင်ဆိုင်သော မြေကွက်ဖြစ်ပါသည်။ ဦးဝင်းမြင့်၏ အထူးကိုယ်စားလှယ်စာရွက်သူ ဒေါ်ခင်ငွေထံမှ ကျွန်ုပ်မိတ်ဆွေ ဦးရဲမြင့် နှင့် ဦးကျော်သူတို့က အရောင်းအဝယ်အရပ်ကတိစာချုပ်ချုပ်ဆိုခဲ့ပြီး လက် ရှိနေထိုင်ပိုင်ဆိုင်လျက်ရှိပါသည်။ အဆိုပါအရောင်းအဝယ် ကတိစာချုပ်တွင် မှတ်ပုံတင်အရောင်းအဝယ်စာချုပ်အားချုပ်ဆိုလိုသည့် အချိန်တွင် ချုပ်ဆိုပေးပါ မည်ဟု ဝန်ခံကတိပြုထားခဲ့၍ ဤကြော်ငြာသည့်ရက်မှစ၍ ခုနစ်ရက်အတွင်း ကျွန်ုပ်ထံသို့ လာရောက်ဆက်သွယ်ပါရန် အကြောင်းကြားအပ်ပါသည်။ လာရောက် ဆက်သွယ်ခြင်းမရှိပါက အရောင်းအဝယ်မှတ်ပုံတင်စာချုပ်ကို ဥပဒေနှင့်အညီ ဆောင်ရွက်တော့မည်ဖြစ်ကြောင်း၊ ဒြပ်ပေါင်းခြင်း (၃၀)ရက်အတွင်း အောက်ဖော်ပြပါရုံးသို့ ကိုယ်တိုင် လာရောက်ကန့်ကွက်နိုင်ပါသည်။

ကည်နှာ၊ ခရိုင်ရုံး
(မန္တလေးတောင်ပိုင်း) မန္တလေးမြို့

ယာဉ်မှတ်ပုံတင်စာအုပ် မိတ္ထူလျှောက်ထားခြင်း

ယာဉ်အမှတ် 85W/7160,PLC Cyclebike-110,M/C ယာဉ်လက်ဝယ်ရှိသူ ဒေါ်အေးခြင်္သေ့ခိုင် ၉/အမရ(နိုင်)၁၂၂၅၇၈ (ကမ-၃) ပျောက်ဆုံး၍ မိတ္ထူထုတ်ပေးရန် လျှောက်ထားလာပါသည်။ ကန့်ကွက်လိုပါက သက်သေခိုင်လုံသော အထောက် အထားများဖြင့် ကြော်ငြာပါရှိပြီး ရက်ပေါင်း (၃၀)ရက်အတွင်း အောက်ဖော်ပြပါရုံးသို့ ကိုယ်တိုင် လာရောက်ကန့်ကွက်နိုင်ပါသည်။

ကည်နှာ၊ ခရိုင်ရုံး
(မန္တလေးတောင်ပိုင်း) မန္တလေးမြို့

ဖောင်းကြွနံပါတ်ပြားပျောက် လျှောက်ထားခြင်း

ယာဉ်အမှတ် ၃၁/၆၇၇၈ ၏ ဖောင်းကြွနံပါတ်ပြား ပျောက်ဆုံး၍ ထုတ်ပေးရန်လျှောက်ထား လာပါသဖြင့် ယခင်ဖောင်းကြွနံပါတ်ပြား ပျက်ပြယ်ကြောင်း အများသိစေရန် ကြေညာအပ်ပါသည်။ ကည်နှာ(ရွှေသာကြီး)

ဖောင်းကြွနံပါတ်ပြားပျောက် လျှောက်ထားခြင်း

ယာဉ်အမှတ် 2B/4646၏ ဖောင်းကြွနံပါတ်ပြား ပျောက်ဆုံး၍ ထုတ်ပေးရန်လျှောက်ထား လာပါသဖြင့် ယခင်ဖောင်းကြွနံပါတ်ပြား ပျက်ပြယ်ကြောင်း အများသိစေရန် ကြေညာအပ်ပါသည်။ ကည်နှာ(ရွှေသာကြီး)

ဖောင်းကြွနံပါတ်ပြားပျောက် လျှောက်ထားခြင်း

ယာဉ်အမှတ် 2M/3996 ၏ ဖောင်းကြွနံပါတ်ပြားပျောက် ဆုံး၍ ထုတ်ပေးရန်လျှောက်ထား လာပါသဖြင့် ယခင်ဖောင်းကြွနံပါတ်ပြား ပျက်ပြယ်ကြောင်း အများသိစေရန် ကြေညာအပ်ပါသည်။ ကည်နှာ၊ ခရိုင်ရုံး (မန္တလေးတောင်ပိုင်း) မန္တလေးမြို့

ကန့်ကွက်နိုင်ကြောင်း အများသိစေရန် ကြေညာခြင်း

မန္တလေးမြို့၊ ချမ်းမြသာစည်မြို့နယ်၊ ထွန်ဘုန်းရပ်ကွက်၊ အကွက်အမှတ်(၈၄-၄)၊ ဦးပိုင်အမှတ်(၇၉)၊ ဧရိယာ(၁၁၁၀x၈၅)=၈၈၀ အကျယ်အဝန်းရှိ ဂရန်နဲမြေကွက်သည် ဦးဝင်းမြင့် အမည်ပေါက် ပိုင်ဆိုင်သော မြေကွက်ဖြစ်ပါသည်။ ဦးဝင်းမြင့်၏ အထူးကိုယ်စားလှယ်စာရွက်သူ ဒေါ်ခင်ငွေထံမှ ကျွန်ုပ်မိတ်ဆွေ ဦးရဲမြင့် နှင့် ဦးကျော်သူတို့က အရောင်းအဝယ်အရပ်ကတိစာချုပ်ချုပ်ဆိုခဲ့ပြီး လက် ရှိနေထိုင်ပိုင်ဆိုင်လျက်ရှိပါသည်။ အဆိုပါအရောင်းအဝယ် ကတိစာချုပ်တွင် မှတ်ပုံတင်အရောင်းအဝယ်စာချုပ်အားချုပ်ဆိုလိုသည့် အချိန်တွင် ချုပ်ဆိုပေးပါ မည်ဟု ဝန်ခံကတိပြုထားခဲ့၍ ဤကြော်ငြာသည့်ရက်မှစ၍ ခုနစ်ရက်အတွင်း ကျွန်ုပ်ထံသို့ လာရောက်ဆက်သွယ်ပါရန် အကြောင်းကြားအပ်ပါသည်။ လာရောက် ဆက်သွယ်ခြင်းမရှိပါက အရောင်းအဝယ်မှတ်ပုံတင်စာချုပ်ကို ဥပဒေနှင့်အညီ ဆောင်ရွက်တော့မည်ဖြစ်ကြောင်း၊ ဒြပ်ပေါင်းခြင်း (၃၀)ရက်အတွင်း အောက်ဖော်ပြပါရုံးသို့ ကိုယ်တိုင် လာရောက်ကန့်ကွက်နိုင်ပါသည်။

ကည်နှာ၊ ခရိုင်ရုံး
(မန္တလေးတောင်ပိုင်း) မန္တလေးမြို့

ကြော်ငြာစာ

မန္တလေးမြို့၊ ချမ်းမြသာစည်မြို့နယ်၊ ချမ်းမြသာစည်တောင်ရပ်ကွက်၊ အကွက်အမှတ် ၉၀၂၊ ဦးပိုင်

စီမံကိန်းနှင့်ဘဏ္ဍာရေးဝန်ကြီးဌာန
ပြည်တွင်းအခွန်များဦးစီးဌာန
အောင်ဘာလေသိန်းဆုဌာနခွဲ
ကြေညာချက်
(ရက်စွဲ၊ ၂၀၂၄ ခုနှစ်၊ စက်တင်ဘာ လ ၃၀ ရက်)

၁။ ၂၀၂၄ ခုနှစ်၊ အောက်တိုဘာ လ (၁) ရက်နေ့တွင် ကျင်းပမည့် (၆၇) ကြိမ်မြောက် ကျပ် ၁၀၀၀ တန် အောင်ဘာလေသိန်းဆုထီဖွင့်ပွဲအတွက် ထီလက်မှတ်များကို **" က " အက္ခရာမှ အစဉ်လိုက် " ဈ " အက္ခရာအထိ** စုစုပေါင်း အက္ခရာ (၉) လုံးအပေါ်မှ ၇၅% ကို ခွဲဝေရောင်းချရာတွင် ထီစာအုပ် (၅၅၂၂၇၆) အုပ်အား ရောင်းချနိုင်ခဲ့ပါသည်။

၂။ ထီလက်မှတ်များ ရောင်းချရငွေမှာ ကျပ် သန်း (၅၅၂၂.၇၆၀) ဖြစ်သဖြင့် ၇၀% ခွဲဝေချီးမြှင့်ပေးမည့် ထီဆုငွေမှာ ကျပ်သန်း (**၃၈၆၅.၉၃၂**) ဖြစ်ပါသည်။

၃။ အဆိုပါ ၇၀% ခွဲဝေချီးမြှင့်ပေးမည့် ထီဆုငွေများနှင့် ဘဏ္ဍာသိမ်းရငွေ ကျပ်သန်း (**၂၅၀.၀၀၀**) ကို ပြန်လည်ချီးမြှင့်ပေးမည့် ထီဆုငွေတို့မှ အောက်ဖော်ပြပါဆုမဲများ ချီးမြှင့်သွားမည်ဖြစ်ပါသည်-

(က)	**အထူးဆုကြီး**				
	(၁)	ကျပ်သိန်းငါးထောင်	=	(၁)	ဆု
	(၂)	ကျပ်သိန်းနှစ်ထောင်	=	(၁)	ဆု
	(၃)	ကျပ်သိန်းတစ်ထောင်	=	(၁)	ဆု
(ခ)	**ဆုတစ်ဆုချင်း**				
	(၁)	ကျပ်သိန်းငါးရာ	=	(၄)	ဆု
	(၂)	ကျပ်သိန်းနှစ်ရာ	=	(၅)	ဆု
	(၃)	ကျပ်သိန်းတစ်ရာ	=	(၉)	ဆု
	(၄)	ကျပ်သိန်းငါးဆယ်	=	(၁၂)	ဆု
	(၅)	ကျပ်သိန်းနှစ်ဆယ်	=	(၁၆)	ဆု
	(၆)	ကျပ်တစ်ဆယ်သိန်း	=	(၁၄)	ဆု
(ဂ)	**ဝေဝေဆာဆာပဒေသာဆု**				
	(၁)	ကျပ်သုံးသိန်း	=	(၃၀)	ဆု
	(၂)	ကျပ်နှစ်သိန်း	=	(၃၀၀)	ဆု
	(၃)	ကျပ်တစ်သိန်း	=	(၅၀၀၀)	ဆု
	(၄)	ကျပ်ငါးသောင်း	=	(၂၀၀၀၀)	ဆု
	(၅)	ကျပ်တစ်သောင်း	=	(၁၀၀၀၀၀)	ဆု
(ဃ)	**ဘဏ္ဍာသိမ်းရငွေ ကျပ်သန်း (၂၅၀.၀၀၀) မှ ချီးမြှင့်သည့်ဆု**				
	(၁)	ကျပ် တစ်ဆယ်သိန်း	=	(၄)	ဆု
	(၂)	ကျပ် သုံးသိန်း	=	(၂၀)	ဆု
	(၃)	ကျပ် နှစ်သိန်း	=	(၂၀၀)	ဆု
	(၄)	ကျပ် တစ်သိန်း	=	(၂၀၀၀)	ဆု

၄။ (၆၇) ကြိမ်မြောက် ကျပ် ၁၀၀၀ တန် အောင်ဘာလေအွန်လိုင်းသိန်းဆုထီဖွင့်ပွဲကို ၂၀၂၄ ခုနှစ်၊ အောက်တိုဘာ လ (၁) ရက်နေ့တွင် သီးခြားခွဲ၍ ဖွင့်လှစ်သွားမည်ဖြစ်ပါသည်။ ကျပ် ၁၀၀၀ တန် အောင်ဘာလေအွန်လိုင်းသိန်းဆုထီလက်မှတ်များကို (၂၉-၉-၂၀၂၄) ရက်နေ့ (၂၃း၅၉း၅၉) နာရီအချိန်အထိ ရောင်းချခဲ့ပြီး၊ အောင်ဘာလေအွန်လိုင်းသိန်းဆုထီလက်မှတ်များ၏ စုစုပေါင်းရောင်းရငွေအပေါ်မှ (၇၀) ရာခိုင်နှုန်းအား ဆုမဲအဖြစ် ပြန်လည်ခွဲဝေချီးမြှင့်သွားမည်ဖြစ်ပါသည်။

၅။ (၆၇) ကြိမ်မြောက် ကျပ် ၁၀၀၀ တန် အောင်ဘာလေသိန်းဆုထီဖွင့်ပွဲကို (၁-၁၀-၂၀၂၄) ရက်နေ့ (အင်္ဂါနေ့) ၊ နံနက် (၀၈:၀၀) နာရီအချိန်တွင်လည်းကောင်း၊ (၆၇) ကြိမ်မြောက် ကျပ် ၁၀၀၀ တန် အောင်ဘာလေအွန်လိုင်းသိန်းဆုထီဖွင့်ပွဲကို နံနက် (၁၀:၀၀) နာရီအချိန်တွင်လည်းကောင်း အမှတ်(၃၈၄)၊ မဟာဗန္ဓုလလမ်းနှင့် (၃၇) လမ်းထောင့်၊ ကျောက်တံတားမြို့နယ်ရှိ အောင်ဘာလေသိန်းဆုဌာနခွဲ၊ ထီဖွင့်ပွဲခန်းမ၌ ကျင်းပသွားမည်ဖြစ်ကြောင်း ကြေညာအပ်ပါသည်။

အမည်မှန်

ရေနံချောင်းမြို့ အ.ထ.က(၃) Grade 12၊ ဝိဇ္ဇာဘာသာရပ်၊ အခန်း(၃)မှမဆုလဒ်စန္ဒီမောင်၏ အမည်မှန်မှာ မဆုလတ်စန္ဒီမောင် ဖြစ်ပါကြောင်း။

မိခင်အမည်မှန်

လယ်ဝေးမြို့၊ အမှတ်(၇) ရပ်ကွက်နေ မဟန်နီဇော်၏ မိခင်အမည်မှာ ဒေါ်ဒေါင်ညို(ခ) ဒေါ်ဒေါင်ညူ ၅/လဟန(နိုင်) ၀၂၁၄၄၆ ဖြစ်ပါကြောင်း။

ကြော်ငြာစာ

မန္တလေးမြို့၊ မဟာအောင်မြေမြို့နယ်၊ မဟာမြိုင်(၂)ရပ်ကွက်၊ အကွက် အမှတ်(၀-၆)၊ ဦးပိုင်အမှတ် (၃၆)၊ ၆၁ လမ်း၊ ၄၂x၄၃လမ်းကြားရှိ တသင်ဟောက်(ကျဆုံး)၏နီး ဒေါ်မြင့်မြင့်ကြည်အမည်ပေါက် ဂရန်မြေကွက်အား မန္တလေးခရိုင်တရားရုံး၊ တရားမကြီးမှုအမှတ်(၂၇၈/၂၀၂၀)တွင် ၁၄-၁၀-၂၀၂၁ ရက်က ချမှတ်ခဲ့သော စီရင်ချက်ဒီကရီအရ ဒေါ်မြင့်မြင့်ကြည်ထံမှ မှတ်ပုံတင် အရောင်းအဝယ်စာချုပ်အမှတ် (၁၂၅၄/၂၀၂၄) ဖြင့် ဝယ်ယူခဲ့သူ ဦးလပိုင်နော် ၁၃/ကခန(နိုင်)၀၅၅၇၇၉ က အမှုတွဲအမှတ် (၃၉၇၄/၂၀၂၄-၂၀၂၅) ဖြင့် သက်တမ်းတိုး၊ အမည်ပြောင်း လျှောက်ထားလာပါသည်။ ကန့်ကွက်လိုပါက ခိုင်လုံသော အထောက်အထားများ၊ မှတ်ပုံတင်စာချုပ်စာတမ်းများ၊ တရားရုံးဒီကရီများဖြင့် ၁၄ ရက်အတွင်း ကန့်ကွက်နိုင်ပါသည်။

မြို့ပြစီမံကိန်းနှင့် မြေစီမံခန့်ခွဲမှုဌာန
မန္တလေးမြို့တော်စည်ပင်သာယာရေးကော်မတီ

ကြော်ငြာစာ

မန္တလေးမြို့၊ မဟာအောင်မြေမြို့နယ်၊ မဟာမြိုင်-၁ရပ်ကွက်၊ အကွက် အမှတ်(နှ-၁)၊ ဦးပိုင်အမှတ်(၁၄-က)၊ ၆၄x၆၅လမ်းကြား၊ ၄၀x၄၁လမ်းကြားရှိ ဂရန်မြေကွက် အမည်ပေါက်သူ ဒေါ်မိုးဝေ၏ (SP ရရှိသူ ဦးသိန်းနိုင်စိုး)ထံမှ မှတ်ပုံတင်အရောင်းအဝယ်စာချုပ်အမှတ် (၃၀၈၅/၂၀၂၄) ဖြင့် ဝယ်ယူခဲ့သူ ဒေါ်ခင်ခွဲ့ကြည် ၅/ခတန(နိုင်)၀၂၄၈၄၈ က အမှုတွဲအမှတ်(၃၉၇၃/၂၀၂၄-၂၀၂၅) ဖြင့် အမည်ပြောင်း လျှောက်ထားလာပါသည်။ ကန့်ကွက်လိုပါက ခိုင်လုံသော အထောက်အထားများ၊ မှတ်ပုံတင်စာချုပ်စာတမ်းများ၊ တရားရုံးဒီကရီများဖြင့် ၁၄ ရက်အတွင်း ကန့်ကွက်နိုင်ပါသည်။

မြို့ပြစီမံကိန်းနှင့် မြေစီမံခန့်ခွဲမှုဌာန
မန္တလေးမြို့တော်စည်ပင်သာယာရေးကော်မတီ

ကြော်ငြာစာ

မန္တလေးမြို့၊ ချမ်းမြသာစည်မြို့နယ်၊ ကံသာယာရပ်ကွက်၊ အကွက် အမှတ်(ဖ-၄)၊ ဦးပိုင်အမှတ်(၁၁)၊ ပရံတော်ချောင်းနှင့် ၅၆လမ်းကြား၊ ၁၁၀x၁၁၁ လမ်းကြားရှိ ဂရန်မြေကွက်အမည်ပေါက်သူ ဦးဝင်းတိုး ၈/ပခက(နိုင်)၀၂၀၇၂၉ ၏ (SP ရရှိသူ ဒေါ်ချစ်စုဝေ) က အမှုတွဲအမှတ် (၃၉၆၄/၂၀၂၄-၂၀၂၅)ဖြင့် သက်တမ်းတိုး လျှောက်ထားလာပါသည်။ ကန့်ကွက်လိုပါက ခိုင်လုံသော အထောက်အထားများ၊ မှတ်ပုံတင်စာချုပ်စာတမ်းများ၊ တရားရုံးဒီကရီများဖြင့် ၁၄ ရက်အတွင်း ကန့်ကွက်နိုင်ပါသည်။

မြို့ပြစီမံကိန်းနှင့် မြေစီမံခန့်ခွဲမှုဌာန
မန္တလေးမြို့တော်စည်ပင်သာယာရေးကော်မတီ

ကြော်ငြာစာ

မန္တလေးမြို့၊ ချမ်းမြသာစည်မြို့နယ်၊ မြို့သစ်(၁)ရပ်ကွက်၊ အကွက် အမှတ်(တ-၇/ဈ)၊ ဦးပိုင်အမှတ်(၄၂)၊ ၁၀၂x၁၀၃လမ်းကြား၊ ၇၀x၇၁လမ်းကြားရှိ ဂရန်မြေကွက်အမည်ပေါက်သူ ဒေါ်အေးသီရိကိုကို၏(SPရရှိသူ ဦးရာဇာထွန်းအောင်) ထံမှ မှတ်ပုံတင်အရောင်းအဝယ်စာချုပ်အမှတ် (၁၈၇၃/၂၀၂၄) ဖြင့် ဝယ်ယူခဲ့သူ ဒေါ်ကေခိုင်မိုး ၉/အမဇ(နိုင်)၀၂၀၈၅၅ က အမှုတွဲအမှတ် (၃၉၆၃/၂၀၂၄-၂၀၂၅) ဖြင့် သက်တမ်းတိုး/အမည်ပြောင်း လျှောက်ထားလာပါသည်။ ကန့်ကွက်လိုပါက ခိုင်လုံသော အထောက်အထားများ၊ မှတ်ပုံတင်စာချုပ်စာတမ်းများ၊ တရားရုံးဒီကရီများဖြင့် ၁၄ ရက်အတွင်း ကန့်ကွက်နိုင်ပါသည်။

မြို့ပြစီမံကိန်းနှင့် မြေစီမံခန့်ခွဲမှုဌာန
မန္တလေးမြို့တော်စည်ပင်သာယာရေးကော်မတီ

ကြော်ငြာစာ

မန္တလေးမြို့၊ ချမ်းမြသာစည်မြို့နယ်၊ ကံသာယာရပ်ကွက်၊ အကွက် အမှတ်(ကက-၄)၊ ဦးပိုင်အမှတ်(၃၂)၊ ၅၆x၅၇လမ်းကြား၊ ၁၀၁x၁၀၂လမ်းကြားရှိ ဂရန်မြေကွက်အမည်ပေါက်သူ ဦးမောင်မောင်စိန်၏(SPရရှိသူ ဦးမာခိုင်ဝေ)ထံမှ မှတ်ပုံတင်အရောင်းအဝယ်စာချုပ်အမှတ် (၂၈၄၀/၂၀၂၄) ဖြင့် ဝယ်ယူခဲ့သူ ဒေါ်လီတာရင် ၁၃/ကခန(နိုင်)၀၃၇၂၇၈ က အမှုတွဲအမှတ် (၃၉၆၆/၂၀၂၄-၂၀၂၅) ဖြင့် သက်တမ်းတိုး/အမည်ပြောင်း လျှောက်ထားလာပါသည်။ ကန့်ကွက်လိုပါက ခိုင်လုံသောအထောက်အထားများ၊ မှတ်ပုံတင်စာချုပ်စာတမ်းများ၊ တရားရုံးဒီကရီများဖြင့် ၁၄ ရက်အတွင်း ကန့်ကွက်နိုင်ပါသည်။

မြို့ပြစီမံကိန်းနှင့် မြေစီမံခန့်ခွဲမှုဌာန
မန္တလေးမြို့တော်စည်ပင်သာယာရေးကော်မတီ

ကြော်ငြာစာ

မန္တလေးမြို့၊ ချမ်းမြသာစည်မြို့နယ်၊အောင်ပင်လယ်ရပ်ကွက်၊ အကွက် အမှတ်(၈၈-၇)၊ ဦးပိုင်အမှတ်(၈၈)၊ ၅၃x၅၄လမ်းကြား၊ အနော်ရထာလမ်းနှင့် ဘုရင့်နောင်လမ်းကြားရှိ ဂရန်မြေကွက်အမည်ပေါက်သူ ဒေါ်ချောင်ဆူချင်(ခ) ခင်ခင်ဝင်း ၁၃/တယန(နိုင်)၀၁၅၅၅၄ ၏(GP ရရှိသူ ဒေါ်အာမန်း(ခ)မြင့်မြင့်ရီ)က အမှုတွဲအမှတ် (၃၉၆၅/၂၀၂၄-၂၀၂၅) ဖြင့် သက်တမ်းတိုး လျှောက်ထားလာပါသည်။ ကန့်ကွက်လိုပါက ခိုင်လုံသော အထောက်အထားများ၊ မှတ်ပုံတင်စာချုပ်စာတမ်းများ၊ တရားရုံးဒီကရီများဖြင့် ၁၄ ရက်အတွင်း ကန့်ကွက်နိုင်ပါသည်။

မြို့ပြစီမံကိန်းနှင့် မြေစီမံခန့်ခွဲမှုဌာန
မန္တလေးမြို့တော်စည်ပင်သာယာရေးကော်မတီ

အမည်ပြောင်း

ဦးသက်ပိုင် ၉/လဝန(နိုင်)၁၄၂၈၅၈ ၏သမီး နေပြည်တော် လယ်ဝေးမြို့နယ်၊ အထက(ခွဲ) အေးချမ်းသာကျောင်း GRADE -12 မှ မအိပိုင်ပိုင်အား ယနေ့မှစ၍ မအိသက်ပိုင်ဟု ပြောင်းလဲခေါ်ပါရန်။

မအိသက်ပိုင်

အများသိစေရန်ကြေညာခြင်း

မန္တလေးမြို့၊ ချမ်းမြသာစည်မြို့နယ်၊ ကံသာယာရပ်ကွက်၊ အကွက်အမှတ် (ဖ-၃)၊ ဦးပိုင်အမှတ် (၇၉)၊ ဧရိယာ ၀ ဒသမ ၀၆၂ ဧက အကျယ်အဝန်းရှိ မြေကွက်သည် ဒေါ်မေလှိုင် (ဘ)ဦးရွှေ ၉/မရမ(နိုင်)၀၆၆၂၉၀၊ ကေတီအေ-၀၅၃၄၄၇ အမည်ပေါက် ဂရန်မြေကွက်ဖြစ်ပါသည်။ အဆိုပါ ဂရန်မြေကွက်အတွင်းမှ တောင်ဘက်ခြမ်းဧရိယာ(၃၂x၄၅)ပေအကျယ်အဝန်းရှိ မြေကွက်အား ဂရန်အမည်ပေါက်သူ ဒေါ်မေလှိုင် (၎င်း၏အထူးကိုယ်စားလှယ်စာရရှိသူ-ဒေါ်ခင်မေဝင်း (ဘ)ဦးအေးမောင် ၉/မနတ(နိုင်) ၀၇၉၇၈၀ထံမှ ဒေါ်စုထားမျက်ခြယ် (ဘ) ဦးမောင်သန်း ၅/လရန (နိုင်)၀၁၀၁၃၁ မှ အရောင်းအဝယ်ကတိစာချုပ်ဖြင့် ဝယ်ယူကာ လက်ရှိထားနေထိုင်ပိုင်ဆိုင်လျက်ရှိပါသည်။ အဆိုပါ အရောင်းအဝယ်ကတိစာချုပ်၌ ဝယ်ယူသူအလိုရှိသည့်အချိန်တွင် မန္တလေး မြို့တော်စာချုပ်စာတမ်းမှတ်ပုံတင်ဌာနမှူးရုံး၌ မှတ်ပုံတင်အရောင်းအဝယ်စာချုပ်အား လိုက်လံလက်မှတ်ရေးထိုးချုပ်ဆိုပေးပါမည်ဟု ဝန်ခံကတိပြုထားသည်ဖြစ်၍ ဤကြေညာပါသည့်ရက်မှစ၍ (၇)ရက်အတွင်း ကျွန်ုပ်ထံသို့ ဆက်သွယ်၍ အရောင်းအဝယ် မှတ်ပုံတင်စာချုပ်အား ချုပ်ဆိုပေးပါရန် အသိပေးအကြောင်းကြားအပ်ပါသည်။ အကယ်၍ သတ်မှတ်ရက် ကျော်လွန်ပြီးနောက် မှတ်ပုံတင်အရောင်း အဝယ် စာချုပ်ချုပ်ဆိုပေးရန် ပျက်ကွက်ပါက ဥပဒေနှင့်အညီ ဆက်လက်ဆောင်ရွက်သွားမည်ဖြစ်ကြောင်း ဒေါ်မေလှိုင်(၎င်း၏အထူးကိုယ်စားလှယ်စာရရှိသူ ဒေါ်ခင်မေဝင်း)နှင့် အများသိစေရန် အသိပေး ကြေညာအပ်ပါသည်။

ဒေါ်စုထားမျက်ခြယ် (ဘ) ဦးမောင်သန်း ၅/လရန(နိုင်)၀၁၀၁၃၁

ဖောင်းကြွပျောက် လျှောက်ထားခြင်း

ယာဉ်အမှတ် 8J/1619 ယာဉ် လက်ဝယ်ရှိသူ ဦးစိုင်းမင်းထွန်း ၉/နထက(နိုင်)၁၅၃၀၇၅ ၏ ဖောင်းကြွနံပါတ်ပြား ပျောက်ဆုံး ထုတ်ပေးရန် လျှောက်ထားလာပါ သဖြင့် ယခင်ထုတ်ပေးခဲ့သည့် ဖောင်းကြွနံပါတ်ပြား အလို အလျောက် ပျက်ပြယ်ပါကြောင်း အများသိစေရန် ကြေညာအပ်ပါ သည်။

ကညန၊ ခရိုင်ရုံး(မြင်းခြံ)

ယာဉ်မှတ်ပုံတင်စာအုပ် မိတ္တူလျှောက်ထားခြင်း

ယာဉ်အမှတ် 66W/57319 Kenbo 110 M/C ယာဉ်လက်ဝယ်ရှိသူ ဦးမင်းသန့်နိုင် ၉/အမရ(နိုင်) ၁၈၁၀၃၁ က (ကမ-၃)ပျောက်ဆုံး၍ မိတ္တူထုတ်ပေးရန် လျှောက်ထား လာပါသည်။ ကန့်ကွက်လိုပါက ခိုင်လုံသော အထောက်အထားများဖြင့် ကြော်ငြာသည့်ရက်မှ ရက် ၃၀ အတွင်း အောက်ဖော်ပြပါရုံးသို့ လူကိုယ်တိုင် လာရောက်ကန့်ကွက်နိုင်ပါသည်။

ကညန၊ ခရိုင်ရုံး
(မန္တလေးတောင်ပိုင်း)မန္တလေးမြို့

ရောင်းချရန်ကြော်ငြာစာ
(တရားမကျင့်ထုံးဥပဒေအမိန့်-၂၁၊ နည်းဥပဒေ-၆၆)
မန္တလေးတိုင်းဒေသကြီးတရားလွှတ်တော်
၂၀၂၄ ခုနှစ်၊ တရားမဇာရီမှုအမှတ်-၁

ဒေါ်မိုးမိုးအေး နှင့် ဦးမြင့်သူ
ဒီကရီအနိုင်ရသူ **တရားရှုံး**

မန္တလေးတိုင်းဒေသကြီးတရားလွှတ်တော်၊ တရားမကြီးမှုအမှတ် ၁/၂၀၁၈ အမှုတွင် အနိုင်ဒီကရီကို အတည်ပြုဆောင်ရွက်ရန်အတွက် အောက်တွင် ဖော်ပြထားသောပစ္စည်းကို ၂၀၂၄ ခုနှစ်၊ နိုဝင်ဘာလ ၂၆ ရက် (၁၃၈၆ ခုနှစ် တန်ဆောင်မုန်းလဆုတ် ၁၁ ရက်) နံနက် ၁၀:၀၀ နာရီတွင် ၎င်းပစ္စည်း တည်ရှိရာအရပ်၌ လေလံတင်ရောင်းချလိမ့်မည်။ ကိုယ်တိုင်သော် လည်းကောင်း၊ တရားဝင်လွှဲအပ်သည့် ကိုယ်စားလှယ်ဖြင့် သော်လည်းကောင်း၊ လေလံဆွဲ ဝယ်ယူနိုင်ကြောင်း ကြေညာလိုက်သည်။

ပစ္စည်းစာရင်း

မန္တလေးမြို့၊ ချမ်းအေးသာစံမြို့နယ်၊ ပြည်ကြီးမျက်မှန်ရပ်ကွက်၊ အကွက်အမှတ် (၇၈၁)၊ ဦးပိုင်အမှတ်(၂-၉)၊ ၂၈ လမ်း၊ ၆၈ x ၆၉ လမ်းကြားရှိ RC (၃)ထပ်တိုက် အမှတ် (၂၉/၁)မြေနှင့် အဆောက်အအုံ။

လေလံကြမ်းခင်းဈေး - ကျပ်သိန်း(၄၈၀၀၀)
(ကျပ်သိန်း လေးသောင်း ရှစ်ထောင် တိတိ)
လေလံရောင်းချမည့်စည်းကမ်းချက်များ

၁။ ပစ္စည်းစာရင်းတွင် ဖော်ပြထားသော အချက်အလက်များမှာ တရားနိုင်က တရားရုံးသို့ တင်ပြချက်အရ သိရသမျှဖြစ်သည်။ မှားယွင်းခြင်း၊ ကြွင်းကျန်ခြင်း တစ်ခုခုပေါ်ပေါက်ပါက တရားရုံးက တာဝန်ယူမည် မဟုတ်ပါ။ တရားရှုံး၏ အကျိုးသက်ဆိုင်သမျှကိုသာ ရောင်းချလိမ့်မည့်အကြောင်း၊ လေလံဆွဲဝယ်မည့်သူတို့အား အထူးသတိပြုရန် နှိုးဆော်လိုက်သည်။

၂။ လေလံတင်ရောင်းချသည့် နည်းစနစ်ကို ရောင်းချသူအရာရှိက သတ်မှတ်သည့်အတိုင်း ရောင်းချမည်ဖြစ်သည်။

၃။ ဈေးနှုန်းအမြင့်ဆုံးဝယ်ယူသူအား လေလံဆွဲဝယ်ယူသူအဖြစ် သတ်မှတ်မည်။ သို့သော် အမြင့်ဆုံးပေးသည့်ဈေးနှုန်းမှာ ရောင်းချသည့် ပစ္စည်းအတွက် လက်ခံရန်မသင့်ကြောင်း ရောင်းချသူအရာရှိက ထင်မြင်လျှင် လက်မခံဘဲ ငြင်းပယ်ပိုင်ခွင့်ရှိသည်။

၄။ လေလံတင်ရောင်းချပြီး မရွှေမပြောင်းနိုင်သော ပစ္စည်းအတွက် လေလံဆွဲဝယ်သူက ငွေကျပ် ၁၀၀ လျှင် ၂၅ ကျပ်ကို လေလံဆွဲဝယ်ယူပြီးသည်နှင့် တစ်ပြိုင်နက် နေ့ချင်းပေးသွင်းရမည်။ ထိုသို့ပေးသွင်းခြင်း မပြုလျှင် တစ်ဖန် ပြန်လည်လေလံတင်ရောင်းချလိမ့်မည်။

၅။ လေလံဆွဲဝယ်ယူသူများသည် ရောင်းချသည့်အရာရှိက သတ်မှတ်ထားသည့် စပေါ်ငွေကို တင်သွင်းမှသာ လေလံဆွဲဝယ်ယူခွင့်ရှိရမည်။

၆။ လေလံဆွဲဝယ်ယူရရှိသူသည် ၂၅ ရာခိုင်နှုန်းနေ့ချင်း ပေးသွင်းပြီးနောက် ကျန်ငွေများကို လေလံတင်ရောင်းချသည့်ရက်ကိုပယ်၍ ၁၅ ရက်မြောက်နေ့ ရုံးဆင်းချိန်မတိုင်မီ ပေးဆောင်ရမည်။ ၁၅ ရက်မြောက်သည်နေ့သည် ရုံးပိတ်ရက်ဖြစ်လျှင် ပထမရုံးဖွင့်သည့်နေ့တွင် အပြေအကျေပေးသွင်းရမည်။

၇။ လေလံကျန်ငွေများကို အထက်ပါနေ့ရက်များကို ပေးဆောင်ရန် ပျက်ကွက်ပါက ပစ္စည်းကို တစ်ဖန် လေလံတင်ရောင်းချလိမ့်မည်။ ပေးသွင်း ထားသည့် လေလံငွေများကို ဘဏ္ဍာအဖြစ် သိမ်းဆည်းခြင်း ခံရမည်။

၂၀၂၄ ခုနှစ်၊ စက်တင်ဘာ ၂၃ ရက်တွင် ဤရုံးတံဆိပ်ရိုက်နှိပ်၍ လေလံတင်ရောင်းချရန် ကြော်ငြာစာထုတ်ပေးလိုက်သည်။

(ပွင့်ဖြိုးလင်း)
လက်ထောက်ညွှန်ကြားရေးမှူး
တရားမတရားစီရင်ရေးဌာန
မန္တလေးတိုင်းဒေသကြီး တရားလွှတ်တော်

ပြင်ဆင်ဖတ်ရှုပါရန်

၂၈-၉-၂၀၂၄ ရက်နေ့ထုတ် ဤသတင်းစာ၏ စာမျက်နှာ(၂၃) ကည နှ၊ တိုင်းဒေသကြီးရုံး(ပုသိမ်မြို့)၏ ယာဉ်အမှတ် 56W/50193 ကြော်ငြာတွင် ယာဉ်မှတ်ပုံတင်စာအုပ်မိတ္တူလျှောက်ထားခြင်း အစား ယာဉ်မှတ်ပုံတင်စာအုပ်မိတ္တူ၊ ဖောင်းကြွနံပါတ်ပြားပျောက်လျှောက်ထားခြင်း ဟုလည်းကောင်း၊ (ကမ-၃) ပျောက်ဆုံး၍ မိတ္တူထုတ်ပေးရန် အစား(ကမ-၃)ပျောက်ဆုံး၍ မိတ္တူထုတ်ပေးရန်နှင့် ဖောင်းကြွနံပါတ်ပြားပျောက်လျှောက်ထားလာပါသည် ဟု ပြင်ဆင်ဖတ်ရှုပါရန်။

ယာဉ်မှတ်ပုံတင်စာအုပ် မိတ္တူလျှောက်ထားခြင်း

ယာဉ်အမှတ် 75W/89911 Canda CD 125 M/C ယာဉ်လက်ဝယ်ရှိသူ ဦးချမ်းမြေအောင် ၅/စကန(နိုင်) ၂၀၄၃၉၃ က (ကမ-၃)ပျောက်ဆုံး၍ မိတ္တူထုတ်ပေးရန် လျှောက်ထားလာပါသည်။ ကန့်ကွက်လိုပါက ခိုင်လုံသော အထောက်အထားများဖြင့် ကြော်ငြာသည့်ရက်မှ ရက် ၃၀ အတွင်း အောက်ဖော်ပြပါရုံးသို့ လူကိုယ်တိုင် လာရောက် ကန့်ကွက်နိုင်ပါသည်။

ကည နှ၊ ခရိုင်ရုံး
(မန္တလေးတောင်ပိုင်း)မန္တလေးမြို့

ယာဉ်မှတ်ပုံတင်စာအုပ် မိတ္တူလျှောက်ထားခြင်း

ယာဉ်အမှတ် ၇၃ယ/၉၅၁၆၉ Honda Scoopyi 110 ယာဉ်လက်ဝယ်ရှိသူ ဒေါ်စိုးမာ ၉/ခအဇ(နိုင်)၀၅၂၃၇၉က (ကမ-၃) ပျောက်ဆုံး၍ မိတ္တူထုတ်ပေးရန် လျှောက်ထားလာပါသည်။ ကန့်ကွက်လိုပါကခိုင်လုံသော အထောက်အထားများဖြင့် ကြော်ငြာသည့် ရက်မှ ရက် ၃၀ အတွင်း အောက်ဖော်ပြပါရုံးသို့ လူကိုယ်တိုင် လာရောက် ကန့်ကွက်နိုင်ပါသည်။

ကည နှ၊ ခရိုင်ရုံး
(မန္တလေးမြောက်ပိုင်း)မန္တလေးမြို့

ငြင်းချက်ထုတ်ရန်ဆင့်စာ
(တရားမကျင့်ထုံးဥပဒေအမိန့် -၅၊ နည်းဥပဒေ-၂၀)
မဟာအောင်မြေခရိုင်တရားရုံးတော်
၂၀၂၂ ခုနှစ်၊ တရားမကြီးမှုအမှတ်- ၆၂၀

ဦးတင်ဝင်း နှင့် ၁။ ဦးမောင်စိန်
၂။ ဦးသိန်းဝင်း
၃။ ဒေါ်မြင့်မြင့်ခိုင်
တရားလို **တရားပြိုင်များ**

မန္တလေးတိုင်းဒေသကြီး၊ ပုသိမ်ကြီးမြို့နယ်၊ အောင်ချမ်းသာရပ်ကွက်နေ ဒေါ်မြင့်မြင့်ခိုင် (ယခုနေရပ်လိပ်စာမသိသူ) သိစေရမည်။

သင့်အပေါ်၌ တရားလို က "တရားမကျင့်ထုံး ဥပဒေအမိန့် ၂၁ ၊ နည်းဥပဒေ ၆၃ အရ တရားလိုသည် ဝရမ်းကပ်ထားသော ပစ္စည်းအား လက်ရှိထားပိုင် ဆိုင်ခွင့်ရှိကြောင်း မြွက်ဟကြေညာပေးစေလိုမှု" လျှောက်ထားစွဲဆိုသည်ဖြစ်၍ သင်ကိုယ်တိုင်ဖြစ်စေ၊ ၎င်းအမှုနှင့်စပ်လျဉ်း၍ အရေးကြီးသည့်စကား အရပ်ရပ်တို့ကို ချေပပြောဆိုနိုင်သူ ကိုယ်စားလှယ်နှင့်ဖြစ်စေ၊ ရှေ့နေနှင့်ဖြစ်စေ၊ ၂၀၂၄ ခုနှစ်၊ အောက်တိုဘာလ ၂၂ ရက်၊ မွန်းမတည့်မီ ၁၀ နာရီတွင် အထက် အမည်ပါသူ တရားလို၏ အဆိုလွှာကို ထုချေရှင်းလင်းရန် ရုံးတော်သို့ လာရောက်ရမည်။ ၎င်းပြင် အထက်ပါနေ့ရက်တွင် သင်မလာရောက်ပျက်ကွက် ခဲ့လျှင် သင့်မျက်ကွယ်တွင် ငြင်းချက်များကို ထုတ်ပေးလိမ့်မည်။ ၎င်းပြင် တရားလိုက ကြည့်ရှုလိုသည့် စာချုပ်စာတမ်းများနှင့် သင်ကထုချေတင်ပြ အမှီပြုလိုသည့် စာချုပ်စာတမ်းအစရှိသည်တို့ကို သင်နှင့်အတူ ယူဆောင်လာ ရမည်။ သို့မဟုတ် သင့်ကိုယ်စားလှယ်ရှေ့နေလက်တွင် ထည့်အပ်လိုက်ရမည်။ သင်က ထုချေလွှာတင်သွင်းလိုလျှင် အမှုမဆိုင်မီလေးရက်က တင်သွင်းရမည်။

၂၀၂၄ ခုနှစ်၊ စက်တင်ဘာလ ၂၅ ရက်တွင် ဤရုံးတံဆိပ်ရိုက်နှိပ်၍ ကျွန်ုပ်လက်မှတ်ရေးထိုး ထုတ်ပေးလိုက်သည်။

(နီနီမြင့်)
ဒုတိယခရိုင်တရားသူကြီး(၅)
မဟာအောင်မြေခရိုင်တရားရုံး

အမည်မှန်နှင့် ဖခင်အမည်မှန်

တနိုင်းမြို့၊ အထက(၁)ကျောင်း Grade-3(B)မှ မောင်ရိမ်ဗဟာဒူး၏အမည်မှန်မှာ မောင်သီဟအောင်၊ မောင်ဂဲနက်၏ အမည်မှန်မှာ မောင်စွမ်း ထက်အောင်ဖြစ်ပြီး ၎င်းတို့၏ဖခင် အမည်မှန်မှာ ဦးဂါနာရှမ်း ၁/ရကန (နိုင်)၀၄၂၆၈၇ ဖြစ်ပါကြောင်း။

မိခင်အမည်မှန်

တနိုင်းမြို့၊ အထက(၁)ကျောင်း Grade-12(C)မှ မနှင်းဖြိုးဝေ၏ မိခင်အမည်မှန်မှာ ဒေါ်သန်း သန်းအေး ၁၁/မပတ(နိုင်)၀၄၃၁၄၁ ဖြစ်ပါကြောင်း။

မွေးသက္ကရာဇ်အမှန်နှင့် ဖခင်အမည်မှန်

တနိုင်းမြို့၊ အထက(၁)ကျောင်း Grade-12(D)မှ မထွယ်ဘူ၏ မွေးသက္ကရာဇ်အမှန်မှာ ၁၄-၉-၂၀၀၅ ဖြစ်ပြီး ၎င်း၏ဖခင် အမည်မှန်မှာ ဦးအင်ဘောမ်မုန်ရာ ၁/တနန(နိုင်) ၀၀၄၈၈၃ ဖြစ်ပါကြောင်း။

ဖခင်အမည်မှန်

တနိုင်းမြို့၊ အထက(၁)ကျောင်း Grade-11(B)မှ မရတနာထွန်း ၏ ဖခင်အမည်မှန်မှာ ဦးကျော်ဆန်းလှိုင် ၁/တနန(နိုင်)၀၀၇၈၁၉ ဖြစ်ပါကြောင်း။

ကန့်ကွက်နိုင်ကြောင်းကြေညာခြင်း

နေပြည်တော်၊ လယ်ဝေးမြို့၊ အမှတ်(၆)ရပ်ကွက်၊ မြေတိုင်းရပ်ကွက် အမှတ်၊ ၅/အလင်းရောင်မြို့ကွက်သစ်(၁)၊ ဦးပိုင်အမှတ်(၈-၁၄)၊ မြေဧရိယာ ၀ ဒသမ ၀၅၅ ဧကရှိ ဒေါ်သက်ခိုင် အမည်ပေါက် မြို့ မြေကွက်အား ဒေါ်အေးအေး မြင့်(ဘ)ဦးမြင့် ၉/လဝန(နိုင်)၁၆၇၀၅၃မှ မြေနေရာချထားမိန့်မူရင်း၊ အရောင်း အဝယ် ကတိစာချုပ်မူရင်း၊ တရားရုံးကျမ်းကျိန်လွှာမူရင်းများတင်ပြ၍ မြေငှား စာချုပ် လျှောက်ထားလာမှုအပေါ် ကန့်ကွက်လိုသူများအနေဖြင့် တရားဝင် ပိုင်ဆိုင်မှုစာချုပ်စာတမ်းများ၊ တရားရုံးအမိန့်ဒီကရီများ အထောက်အထား ခိုင်လုံစွာတင်ပြ၍ နေပြည်တော်စည်ပင်သာယာရေးကော်မတီ၊ မြို့ပြစီမံကိန်းနှင့် မြေစီမံခန့်ခွဲမှုဌာနသို့ ဤကြေညာချက်ပါရှိသည့်ရက်မှစ၍ (၁၅)ရက် အတွင်း လာရောက်ကန့်ကွက်နိုင်ကြောင်းနှင့် သတ်မှတ်ကာလအတွင်း ကန့်ကွက်မှုမရှိပါက ဌာနဏ်လုပ်ထုံးလုပ်နည်းများနှင့်အညီ မြေငှားစာချုပ် လျှောက်ထားလာမှုအား ဆက်လက်ဆောင်ရွက်သွားမည်ဖြစ်ကြောင်း အသိပေး ကြေညာလိုက်သည်။

မြို့ပြစီမံကိန်းနှင့်မြေစီမံခန့်ခွဲမှုဌာန
နေပြည်တော်စည်ပင်သာယာရေးကော်မတီ

ယာဉ်မှတ်ပုံတင်စာအုပ် မိတ္တူလျှောက်ထားခြင်း

ယာဉ်အမှတ် 62W/40782 Zeniz 125 ယာဉ်လက်ဝယ်ရှိသူ Three Tiger Co.,Ltd က (ကမ-၃) ပျောက်ဆုံး၍ မိတ္တူထုတ်ပေးရန် လျှောက်ထားလာပါသည်။ ကန့်ကွက်လိုပါက ခိုင်လုံသော အထောက်အထားများဖြင့် ကြော်ငြာသည့် ရက်မှ ရက် ၃၀အတွင်း အောက်ဖော်ပြပါရုံးသို့ လူကိုယ်တိုင် လာရောက် ကန့်ကွက်နိုင်ပါသည်။

ကည နှ၊ ခရိုင်ရုံး
(မန္တလေးမြောက်ပိုင်း)မန္တလေးမြို့

ယာဉ်မှတ်ပုံတင်စာအုပ် မိတ္တူလျှောက်ထားခြင်း

ယာဉ်အမှတ် 20W/73490 Turbo Star (New Anbo 125) ယာဉ်လက်ဝယ်ရှိသူ ဦးရဲထွန်းနိုင် ၉/ခအဇ(နိုင်)၀၀၉၁၅၃က (ကမ-၃) ပျောက်ဆုံး၍ မိတ္တူထုတ်ပေးရန် လျှောက်ထားလာပါသည်။ ကန့်ကွက်လိုပါက ခိုင်လုံသောအထောက်အထားများဖြင့် ကြော်ငြာသည့် ရက်မှ ရက် ၃၀ အတွင်း အောက်ဖော်ပြပါရုံးသို့ လူကိုယ်တိုင် လာရောက် ကန့်ကွက်နိုင်ပါသည်။

ကည နှ၊ ခရိုင်ရုံး
(မန္တလေးမြောက်ပိုင်း)မန္တလေးမြို့

စာအုပ် စာပေ လူ့မိတ်ဆွေ

ဖခင်အမည်မှန်

ပဲခူးတိုင်းဒေသကြီး၊ ဝေါမြို့နယ်၊ သူရဲသမိန်ကျေးရွာ၊ အလက(ခွဲ) ကျောင်းမှ Grade-9 ကျောင်းသား မောင်ငြိမ်းချမ်းသူ ၏ ဖခင်အမည် မှန်မှာ ဦးသန့် ၇/ပခန(နိုင်)၂၃၃၉၄၆ ဖြစ်ပါကြောင်း။

ဦးသန့်

ဖခင်အမည်မှန်

ပဲခူးတိုင်းဒေသကြီး၊ ဝေါမြို့နယ်၊ သူရဲသမိန်ကျေးရွာ၊ အလက(ခွဲ) ကျောင်းမှ Grade-9 ကျောင်းသူ မပန်းအိဖြူ ၏ ဖခင်အမည်မှန် မှာ ဦးငြိမ်းချမ်း ၇/ပမန(နိုင်)၁၄၇၀၁၂ ဖြစ်ပါကြောင်း။

ဦးငြိမ်းချမ်း

ယာဉ်မှတ်ပုံတင်စာအုပ် မိတ္တူလျှောက်ထားခြင်း

ယာဉ်အမှတ် 77W/37017 ယာဉ် လက်ဝယ်ရှိသူ ဒေါ်ယဉ်ယဉ်သန်း ၁၃/နဆန(နိုင်)၀၃၅၉၄၆ က (ကမ-၃)ပျောက်ဆုံး၍ မိတ္တူထုတ်ပေးရန် လျှောက်ထားလာပါသည်။ ကန့်ကွက်လိုပါက ခိုင်လုံသော အထောက်အထားများဖြင့် ကြော်ငြာသည့်ရက်မှ ရက် ၃၀ အတွင်း အောက်ဖော်ပြပါရုံးသို့ လူကိုယ်တိုင်လာရောက် ကန့်ကွက်နိုင်ပါသည်။

ကည နှ၊ တိုင်းဒေသကြီး
ဦးစီးမှူးရုံး(ပဲခူး)

ယာဉ်မှတ်ပုံတင်စာအုပ် မိတ္တူလျှောက်ထားခြင်း

ယာဉ်အမှတ် 74W/4178 ယာဉ် လက်ဝယ်ရှိသူ ဒေါ်ပိုပိုမြင့်၇/ညလပ (နိုင်)၁၂၁၂၅၆က (ကမ-၃)ပျောက် ဆုံး၍ မိတ္တူထုတ်ပေးရန် လျှောက် ထားလာပါသည်။ ကန့်ကွက်လိုပါက ခိုင်လုံသော အထောက်အထားများ ဖြင့် ကြော်ငြာသည့်ရက်မှ ရက် ၃၀ အတွင်း အောက်ဖော်ပြပါရုံးသို့ လူ ကိုယ်တိုင်လာရောက်ကန့် ကွက်နိုင် ပါသည်။

ကည နှ၊ တိုင်းဒေသကြီး
ဦးစီးမှူးရုံး(ပဲခူး)

အမည်တူရှိ/မရှိ ကန့်ကွက်နိုင်ကြောင်း ကြေညာခြင်း

ပျော်ဘွယ်မြို့၊ ရွှေပြည်ရန်နိုင်ရပ်ကွက်၊ ခတ္တာလမ်း၊ ကွင်းအကွက် အမှတ်-၃၈ တွင် ကျွန်တော် ဦးသန်းနိုင်လင်း ၉/ပဘန(နိုင်)၁၄၃၄၆၈ သည် THTHA TIGER သောက်ရေသန့်အမည်ဖြင့် ထုတ်လုပ်မည်ဖြစ်ပါ၍ အမည်တူ ရှိပါက ကြေညာထားသည့်ရက်မှစ၍ (၁၄)ရက်အတွင်း အထောက်အထားခိုင်လုံ စွာဖြင့် ကန့်ကွက်နိုင်ပါကြောင်း အများသိစေရန် ကြေညာအပ်ပါသည်။

ဦးသန်းနိုင်လင်း ၉/ပဘန(နိုင်) ၁၄၃၄၆၈
အမှတ်(ရန-၁၁၇၈)၊ ခတ္တာလမ်း၊ ရွှေပြည်ရန်နိုင်ရပ်၊ ပျော်ဘွယ်မြို့၊
ဖုန်း-၀၉ - ၇၈၈၇၆၂၁၄၄

ဒါရိုက်တာအဖွဲ့ဝင်အဖြစ်မှ ထုတ်ပယ်ကြောင်း အများသိစေရန်အသိပေးကြေညာခြင်း

အမှတ်(၉/၂၂၄)၊ ဦးပုညလမ်း၊ (၂)ရပ်ကွက်၊ ဥသမြို့သစ်၊ ပဲခူးမြို့၊ ပဲခူးတိုင်းဒေသကြီး ရှိ နန်းထိုက်ဂန္ဓဝင်ကုမ္ပဏီလီမိတက်မှ ဦးသက်ဝေဦး ၆/ထဝန (နိုင်)၀၀၆၂၆၄ (ဘ)ဦးအေးမောင်သည် နန်းထိုက်ဂန္ဓဝင်ကုမ္ပဏီလီမိတက်တွင် ဒါရိုက်တာအဖွဲ့ဝင်အဖြစ် ၅-၉-၂၀၂၃ ရက်မှ စတင်၍ အစုရှယ်ရှင်အဖြစ် ပါဝင် ခဲ့ပါသည်။ ယခုအခါတွင် အကြောင်းအမျိုးမျိုးကြောင့် ဦးသက်ဝေဦးအား နန်းထိုက်ဂန္ဓဝင် ကုမ္ပဏီလီမိတက်မှ ၂-၉-၂၀၂၄ ရက် အစည်းအဝေး ဆုံးဖြတ်ချက်အရ ဒါရိုက်တာအဖွဲ့ဝင်အဖြစ်မှ ထုတ်ပယ်ပြီး ၎င်းပိုင်ဆိုင်သော အစုရှယ်ယာများကိုလည်း ထုတ်ပေးပြီးဖြစ်ပါကြောင်း အများသိစေရန် အသိပေး ကြေညာအပ်ပါ သည်။

ဦးမျိုးထွန်း(မန်နေးဂျင်းဒါရိုက်တာ)
နန်းထိုက်ဂန္ဓဝင်ကုမ္ပဏီလီမိတက်

ကြော်ငြာစာ

မန္တလေးမြို့၊ မဟာအောင်မြေမြို့နယ်၊ ရဲမွန်တောင်ရပ်ကွက်၊ အကွက် အမှတ်(မ-၃၂)၊ ဦးပိုင်အမှတ် (၃၄)၊ ၄၁အေလမ်း၊ ၅၆x၅၇လမ်းကြားရှိ ဂရန်မြေကွက် အမည်ပေါက်သူ ဦးမျိုးနန္ဒ ၉/မနတ(နိုင်)၁၀၀၃၃၈ က အမှုတွဲ အမှတ်၃၉၆၀/၂၀၂၄-၂၀၂၅ ဖြင့် သက်တမ်းတိုးလျှောက်ထားလာပါသည်။ ကန့်ကွက်လိုပါက ခိုင်လုံသောအထောက်အထားများ၊ မှတ်ပုံတင်စာချုပ် စာတမ်းများ၊ တရားရုံးဒီကရီများဖြင့် ၁၄ရက်အတွင်း ကန့်ကွက်နိုင်ပါသည်။

မြို့ပြစီမံကိန်းနှင့် မြေစီမံခန့်ခွဲမှုဌာန
မန္တလေးမြို့တော်စည်ပင်သာယာရေးကော်မတီ

ကြော်ငြာစာ

မန္တလေးမြို့၊ မဟာအောင်မြေမြို့နယ်၊ သံလျက်မှော်အရှေ့ရပ်ကွက်၊ အကွက်အမှတ်(၄၂၂)၊ ဦးပိုင်အမှတ် (၂-က/ခဲစင်း)၊ ၄၁လမ်းနှင့် အောင်ရတနာ လမ်းကြား၊ သင်္ဂဇာချောင်းပတ်လမ်းနှင့် ၈၉လမ်းကြားရှိဘိုးဘမြေကွက် အမည်ပေါက်သူ ဒေါ်စန်းရီဏ်(GPရရှိသူ ဦးစိုးမြင့်) ထံမှ မှတ်ပုံတင်အရောင်း အဝယ်စာချုပ်အမှတ် (၂၆၅/၂၀၂၄) ဖြင့်ဝယ်ယူခဲ့သူ ဒေါ်ခင်ဝေ ၈/ထလန(နိုင်) ၀၄၃၂၅၁က အမှုတွဲအမှတ်(၀၄၈၄/ဘ(ခွဲ/ပြောင်း)/၂၀၂၄-၂၀၂၅)ဖြင့် ဘိုးဘ/ ဦးပိုင်ခွဲ/အမည်ပြောင်း လျှောက်ထားလာပါသည်။ ကန့်ကွက်လိုပါက ခိုင်လုံသောအထောက်အထားများ၊ မှတ်ပုံတင်စာချုပ်စာတမ်းများ၊ တရားရုံး ဒီကရီများဖြင့် ၁၄ရက်အတွင်း ကန့်ကွက်နိုင်ပါသည်။

မြို့ပြစီမံကိန်းနှင့် မြေစီမံခန့်ခွဲမှုဌာန
မန္တလေးမြို့တော်စည်ပင်သာယာရေးကော်မတီ

ကြော်ငြာစာ

မန္တလေးမြို့၊ မဟာအောင်မြေမြို့နယ်၊ ရဲမွန်တောင်ရပ်ကွက်၊ အကွက် အမှတ်(မ-၃၄)၊ ဦးပိုင်အမှတ် (၄)၊ ၅၅လမ်း၊ ၄၂x၄၃လမ်းကြားရှိ ဂရန်မြေကွက် အမည်ပေါက်သူ ဦးရန်အေး ၉/မရမ(နိုင်)၀၅၇၉၁၂ က အမှုတွဲအမှတ် ၃၉၆၂/၂၀၂၄-၂၀၂၅ ဖြင့် သက်တမ်းတိုးလျှောက်ထား လာပါသည်။ ကန့်ကွက်လိုပါက ခိုင်လုံသောအထောက်အထားများ၊ မှတ်ပုံတင်စာချုပ်စာတမ်းများ၊ တရားရုံးဒီကရီများဖြင့် ၁၄ရက်အတွင်း ကန့်ကွက်နိုင်ပါသည်။

မြို့ပြစီမံကိန်းနှင့် မြေစီမံခန့်ခွဲမှုဌာန
မန္တလေးမြို့တော်စည်ပင်သာယာရေးကော်မတီ

တစ်ဦးတည်းဖြစ်ပါကြောင်း

ပျဉ်းမနားမြို့၊ သပြေလှရပ်ကွက်၊ ကြံသုတေသနခြံ စိုက်ပျိုးရေးဝင်း တိုက် (၂)နေ (ဘ)ဦးကျော်ဝင်း၏ သမီး ဒေါ်ယဉ်ယဉ်မိုး ၁၂/အစန(နိုင်) ၁၄၇၄၀၂နှင့် ဒေါ်စန်းယဉ်မိုးသည် တစ်ဦးတည်း ဖြစ်ပါကြောင်း

ဒေါ်ယဉ်ယဉ်မိုး (ခ)ဒေါ်စန်းယဉ်မိုး

မွေးသက္ကရာဇ်အမှန်

တနိုင်းမြို့၊ အထက(၁)ကျောင်၊ Grade-9(E)မှမောင်ထွန်းဝေခိုင် ၏ မွေးသက္ကရာဇ်အမှန်မှာ ၂၈-၁-၂၀၀၉ ဖြစ်ပါကြောင်း။

အမည်မှန်

တနိုင်းမြို့၊ အထက(၁)ကျောင်း Grade-12(A)မှ မောင်ဝင်းခစ်ထွန်း ၏ အမည်မှန်မှာ မောင်ဝင်း ခေတ်ထွန်း ဖြစ်ပါကြောင်း။

အမည်မှန်နှင့် ဖခင်အမည်မှန်

တနိုင်းမြို့၊ အထက(၁)ကျောင်း Grade-12(A)မှ မထုနန်၏ အမည် မှန်မှာ မလဘုန်ထု ၁/တနန(နိုင်) ၀၃၂၄၂၇ဖြစ်ပြီး ၎င်း၏ဖခင်အမည် မှန်မှာ ဦးအင်ဘုန်ဂမ် ၁/ပတအ (နိုင်)၀၃၆၂၅၅ ဖြစ်ပါကြောင်း။

ယာဉ်မှတ်ပုံတင်စာအုပ် မိတ္တူလျှောက်ထားခြင်း

ယာဉ်အမှတ် 6J/4562 TOYOTA TOYOACE XZU306 L/T(4x2)R ယာဉ်လက်ဝယ်ရှိသူ ဦးကိုကိုဦး ၉/သပက(နိုင်)၀၇၀၀၇၁က (ကမ-၃) ပျောက်ဆုံး၍ မိတ္တူထုတ်ပေးပါရန် လျှောက်ထားလာပါသည်။ ကန့်ကွက် လိုပါက ခိုင်လုံသောအထောက် အထားများဖြင့် ကြော်ငြာသည့် ရက်မှ ရက် ၃၀ အတွင်း အောက်ဖော်ပြပါ ရုံးသို့ လူကိုယ်တိုင် လာရောက် ကန့်ကွက်နိုင်ပါသည်။

ကည နှ၊ ခရိုင်ရုံး
(မန္တလေးတောင်ပိုင်း)မန္တလေးမြို့

ယာဉ်မှတ်ပုံတင်စာအုပ် မိတ္တူလျှောက်ထားခြင်း

ယာဉ်အမှတ် ၂၁ယ/၄၆၆၀၇ Honda Click 110 ယာဉ်လက်ဝယ်ရှိသူ ဦးတင်ကိုကို ၉/မရမ(နိုင်)၀၂၄၄၃၀ က (ကမ-၃)ပျောက်ဆုံး၍ မိတ္တူထုတ် ပေးရန် လျှောက်ထားလာပါသည်။ ကန့်ကွက်လိုပါက ခိုင်လုံသော အထောက်အထားများဖြင့် ကြော်ငြာ သည့်ရက်မှ ရက် ၃၀ အတွင်း အောက်ဖော်ပြပါရုံးသို့ လူကိုယ်တိုင် လာရောက် ကန့်ကွက်နိုင်ပါသည်။

ကည နှ၊ ခရိုင်ရုံး
(မန္တလေးမြောက်ပိုင်း)မန္တလေးမြို့

ယာဉ်မှတ်ပုံတင်စာအုပ် မိတ္တူလျှောက်ထားခြင်း

ယာဉ်အမှတ် 54W/70980 Honda Scoopy 110 ယာဉ်လက်ဝယ်ရှိသူ Golden Mandalar Prince Co.,Ltd က (ကမ-၃)ပျောက်ဆုံး၍ မိတ္တူထုတ် ပေးရန် လျှောက်ထားလာပါသည်။ ကန့်ကွက်လိုပါက ခိုင်လုံသော အထောက်အထားများဖြင့် ကြော်ငြာ သည့်ရက်မှ ရက် ၃၀ အတွင်း အောက်ဖော်ပြပါရုံးသို့ လူကိုယ်တိုင် လာရောက် ကန့်ကွက်နိုင်ပါသည်။

ကည နှ၊ ခရိုင်ရုံး
(မန္တလေးမြောက်ပိုင်း)မန္တလေးမြို့

စွမ်းအင်ဝန်ကြီးဌာန
မြန်မာ့ရေနံဓာတုဗေဒလုပ်ငန်း
အိတ်ဖွင့်တင်ဒါခေါ်ယူခြင်း (၁၆/၂၀၂၄-၂၀၂၅ ဘဏ္ဍာရေးနှစ်)၏

၁။ မြန်မာ့ရေနံဓာတုဗေဒလုပ်ငန်းမှ ၂၀၂၄-၂၀၂၅ ဘဏ္ဍာရေးနှစ်အတွက် အောက်ဖော်ပြပါ ဓာတုဗေဒပစ္စည်း များအား မြန်မာကျပ်ငွေဖြင့် တင်ဒါခေါ်ယူ မည်ဖြစ်ပါသည်-

စဉ်	တင်ဒါအမှတ်	ဝယ်ယူမည့်ပစ္စည်း	အရေအတွက်
၁။	70R-R²(LPT)/MPE-KZ	Calcium Hypochloride Powder (Bleaching Powder) 65%	7 MT
၂။	2 R-R² (LPT)/MPE-HQ	Caustic Soda (Flake)	100 MT

၂။ အိတ်ဖွင့်တင်ဒါပုံစံကို ၃၀-၉-၂၀၂၄ ရက်မှစ၍ စွမ်းအင်ဝန်ကြီးဌာန၊ မြန်မာ့ရေနံဓာတုဗေဒလုပ်ငန်း၊ ရုံးအမှတ်(၄၄)၊ ဘဏ္ဍာရေးဌာန(နေပြည်တော်)တွင် လာရောက်ဝယ်ယူနိုင်ပြီး တင်ဒါကြေငြာအား ဝန်ကြီးဌာန Website (energy.gov.mm) တွင်လည်း ကြေငြာထားမည်ဖြစ်ပါသည်။

၃။ အဆိုပါအိတ်ဖွင့်တင်ဒါများကို တင်ဒါပိတ်မည့် ၁၅-၁၀-၂၀၂၄ရက်၊ (၁၁:၀၀)နာရီမှ (၁၂:၀၀)နာရီအတွင်း စီမံရေးဌာန၊ မြန်မာ့ရေနံဓာတုဗေဒလုပ်ငန်း၊ ရုံးအမှတ်(၄၄)၊ (နေပြည်တော်)သို့ လူကိုယ်တိုင် လာရောက် ပေးသွင်းရန်ဖြစ်ပါသည်။

မြန်မာ့ရေနံဓာတုဗေဒလုပ်ငန်း
ဖုန်း-၀၆၇-၃၄၁၁၁၊ ၀၆၇-၃၄၁၁၀၉၃၊ ၀၆၇-၃၄၁၁၁၇၅

ကန့်ကွက်နိုင်ကြောင်းအများသိစေရန်ကြေညာခြင်း

ရန်ကုန်တိုင်းဒေသကြီး၊ မြောက်ဥက္ကလာပမြို့နယ်၊ မြေတိုင်းရုပ်ကွက်အမှတ် ၁၇/ရွေပေါက်ဂ်၊ နှင်းဆီလမ်း၊ မြောက်အမှတ် ၃၆၇၊ အလျား ပေ၄၀ x အနံ ပေ၆၀ရှိသည့် အနက်မှ တရားဝင်မဲခွဲစိတ်ရသေးသော(မြေကွက်မျက်နှာမူလျင် လက်ဝဲဘက်အခြမ်း၊ မင်းခေါင်လမ်းနှင့်ကပ်လျက်) ၏ အလျား ပေ၂၀ x အနံ ပေ၆၀ရှိသည့် အိမ်အပါအဝင် နှစ် ၆၀ မြောင်းဂရန် မြေအမျိုးအစားမြေကွက်အား ပိုင်ဆိုင်၍ ရောင်းချပိုင်ခွင့်ရှိသူများဟု အပိုင်ရောင်းချရန် ဝန်ခံအဆိုပြုသော ၁။ ဒေါ်ခင်မြင့်(၁၁) ဦးထိန်ဝင်း ၁၂/တမန(နိုင်)၀၆၁၀၈၁။ ၂။ ဒေါ်သန်းနွဲ့(၁၁) ဦးထိန်ဝင်း ၁၂/တမန(နိုင်)၀၄၄၆၈၅၈၂ တို့ထံမှ ကျွန်ုပ်၏ မိတ်ဆွေမှ အပြီးအပိုင်ဝယ်ယူရန် စရန်ငွေပေးချေထားပြီးဖြစ်ပါ၍ ကန့်ကွက်လိုပါက ၁၄ရက်အတွင်း လူကိုယ်တိုင် ခိုင်လုံသောစာရွက်စာတမ်းများဖြင့် ကျွန်ုပ်ထံ လာရောက်ကန့်ကွက်နိုင်ပါသည်။ သတ်မှတ်ရက်ကျော်လွန်ပါက ဥပဒေနှင့်အညီ ဆက်လက်ဆောင်ရွက်သွားမည်ဖြစ်ပါကြောင်း အများသိစေရန် ကြေညာအပ်ပါသည်။

လွှဲအပ်ညွှန်ကြားချက်အရ-
ဒေါ်သန္တာမြင့်ဝင်း (LL.B) တရားလွှတ်တော်ရှေ့နေ (စဉ်-၁၆၄၃၈)
ဖုန်း-၀၉-၂၅၀၅၂၈၆၁၆

ကန့်ကွက်နိုင်ကြောင်း ကြော်ငြာ

ရန်ကုန်တိုင်းဒေသကြီး၊ ဗဟန်းမြို့နယ်၊ ကမ္ဘာအေးဘုရားလမ်း၊ အမှတ်(၇၇)ဟူသော်တွင်သော မြေကွက်ပေါ်တွင် ဆောက်လုပ်ထားသည့်INFINITY CONDO(၂၆)ထပ်တိုက်၊ တာဝါ(B) အဆောက်အအုံ၏(၁၀-ထပ်)၊ အခန်းအမှတ်(05)၊ အကျယ်အဝန်း (၁၇၇၆)စတုရန်းပေရှိ ကွန်ဒိုတိုက်ခန်း (၁)ခန်းနှင့်တကွ ယင်းတိုက်ခန်းနှင့်ဆက်စပ်လျက်ရှိသော အကျိုးခံစားခွင့်အရပ်ရပ်အားလုံးတို့ကို လက်ရှိထားပိုင်ဆိုင်ပြီး ရောင်းချပိုင်ခွင့်ရှိကြောင်း ငြေဆိုဝန်ခံကတိပြုသူများဖြစ်ကြသော ဦးစိုးညွှန့် ၁/မကန(နိုင်)၀၃၆၈၅၂၀၄ ဒေါ်မြိုးညွှန့် ၉/မရမ(နိုင်)၁၁၄၉၂၀ တို့ထံမှကျွန်ုပ်၏မိတ်ဆွေက အပြီးအပိုင်ဝယ်ယူရန်အတွက် စရန်ငွေပေးချေပြီးဖြစ်ပါသည်။ ကန့်ကွက်လိုပါကခိုင်လုံသောစာချုပ်စာတမ်းမူရင်းများနှင့် တကွ ကျွန်ုပ်ထံတွင်ဤကြော်ငြာပါသည့်ရက်မှစ၍ (၇)ရက်အတွင်း ကန့်ကွက်နိုင်ပါသည်။ ထိုရက်ကျော်လွန်ပါက ဥပဒေနှင့်အညီ အရောင်းအဝယ်ကို ဆက်လက်ဆောင်ရွက်သွားမည်ဖြစ်ကြောင်း အများသိစေရန် ကြေညာအပ်ပါသည်။

လွှဲအပ်ညွှန်ကြားချက်အရ -
ဒေါ်အေးကျော်ဆွေ (LL.B.)
တရားလွှတ်တော်ရှေ့နေ (စဉ် - ၉၇၉၇)
အမှတ် (၃၆)၊ မြေညီထပ်၊ မဟာစန္ဒလမ်းနှင့်လမ်း၊ ကျောက်တံတားမြို့နယ်၊ ရန်ကုန်မြို့ ။ ဖုန်း- ၀၉-၇၉၉၃၄၃၃၅၃

ပြည်ထောင်စုသမ္မတမြန်မာနိုင်ငံတော်အစိုးရ
ရန်ကုန်လျှပ်စစ်ဓာတ်အားပေးရေးကော်ပိုရေးရှင်း
(အိတ်ဖွင့်လေလံခေါ်ဆိုခြင်း)

၁။ ရန်ကုန်လျှပ်စစ်ဓာတ်အားပေးရေးကော်ပိုရေးရှင်းတွင်မြို့နယ်ငြာနအသီးသီးမှ အပ်နှံထားသည့်ဆယ်တာပစ္စည်းများမှ ပြန်လည်အသုံးပြုနိုင်မရတော့သည့်HDBC/HDSC ကြိုး ၊ ACSR ကြိုး၊ မြေအောက်ဓာတ်ကြိုး (ဆိုဒ်ခဲ့) တို့အား မြန်မာကျပ်ငွေဖြင့် အိတ်ဖွင့်လေလံတင်ရောင်းချလိုပါသည်။

၂။ တင်ဒါပုံစံ နှင့် အချက်အလက်များကို ဌာနမှ သတ်မှတ်နှုန်းထားအတိုင်း (၃၀.၉.၂၀၂၄)ရက်နေ့မှစတင်ဝယ်ယူ၍ သတ်မှတ်ရက်အတွင်းလျှောက်ထားရမည်။

၃။ တင်ဒါပိတ်ရက်မှာ(၁၅.၁၀.၂၀၂၄)ရက်နေ့(၁၄:၀၀)နာရီဖြစ်ပြီး အသေးစိတ်အချက်အလက်များသိရှိလိုပါကပုန်းခေ-၂၂၀၈၁၆ ဖုန်းနံပါတ်သို့ဆက်သွယ်နိုင်စေရန် နိုင်ပါသည်။

တင်ဒါကော်မတီ

ပြည်ထောင်စုသမ္မတမြန်မာနိုင်ငံတော်အစိုးရ
ရန်ကုန်တိုင်းဒေသကြီးအစိုးရအဖွဲ့
(အိတ်ဖွင့်တင်ဒါခေါ်ယူခြင်း)

၁။ သာကေတမြို့နယ်၊ ရေဝေထ်လမ်း ၊ သန်လျင်မြို့နယ်၊ မြို့ပတ်လမ်းမပေါ်ရှိ CNGဆိုင်များနှင့်သမယိန်းကျွန်းပေညာဇေးဒီဂရီကောလိပ်တို့အား(၂၄)နာရီဓာတ်အားရရှိရေးအတွက် ၁၁ ကေဘို ကောင်းကင်ဓာတ်အားလိုင်း အသစ်ဆွဲသားခြင်း နှင့် မြေအောက်ဓာတ်အားလိုင်းအသစ်ချဖြန့်ခြင်းလုပ်ငန်းအား (ပစ္စည်းလုပ်အားခ) ပုတ်ပြတ် (Turnkey) စနစ် မြန်မာကျပ်ငွေဖြင့် လုပ်ငန်းအပ်နှုန်း အိတ်ဖွင့်တင်ဒါခေါ်ယူလိုပါသည်။

၂။ တင်ဒါပုံစံ နှင့် အချက်အလက်များကို ဌာနမှ သတ်မှတ်နှုန်းထားအတိုင်း (၃၀.၉.၂၀၂၄)ရက်နေ့မှစတင်ဝယ်ယူ၍ သတ်မှတ်ရက်အတွင်းလျှောက်ထားရမည်။

၃။ တင်ဒါပိတ်ရက်မှာ(၁၅.၁၀.၂၀၂၄) (၁၄:၀၀) နာရီဖြစ်ပြီး အသေးစိတ်အချက်အလက်များသိရှိလိုပါက ဖုန်းနံပါတ် - ၀၁ ၂၂၀၁၆ သို့ ရုံးချိန်အတွင်းဆက်သွယ်စုံစမ်းနိုင်ပါသည်။

တင်ဒါကော်မတီ

ကန့်ကွက်နိုင်ပါကြောင်း

ပုသိမ်မြို့၊ အမှတ်(၂)ရပ်ကွက်၊ အကွက်အမှတ်(၆၂)။ အုံးတောအကွက်၊ ဦးပိုင်အမှတ် (၇-ဂ)၊ ဧရိယာ ၀ ဒသမ ၀၆၀ စကာရ် မြေမြေ(B)သည် ပုသိမ်မြို့၊ အမှတ်(၂)ရပ်ကွက်၊ အိမ်အမှတ် (၂၉)။ ကန်လမ်း-ကုလားတန်းလမ်းနေ ဒေါ်ငင်းချယ်ရီဦး မှ မြေအမည်ပြောင်းလဲပေးရန် လျောက်ထားလာပါသဖြင့် ယင်းလျှောက်ထားခြင်းနှင့်ပတ်သက်၍ ကန့်ကွက်လိုသူများရှိပါက အကျိုးအကြောင်းဖော်ပြချက်ခိုင်လုံစွာဖြင့် ကန့်ကွက်တင်ပြနိုင်သူမည်သူမဆို ယခုလျှောက်ထားခြင်းကို ဆောင်ရွက်မပေးသင့်ကြောင်း ကန့်ကွက်လျှောက်လွှာကို ဤရုံးသို့ ကြော်ငြာသည့်ရက်မှစ၍ ရက်ပေါင်း(၃၀)ရက်အတွင်း ကန့်ကွက်နိုင်ပါကြောင်း၊ သတ်မှတ်ရက်ကျော်လွန်ပါက ဤဆဲလုပ် ထုံးလုပ်နည်း ဥပဒေ / အမိန့်ညွှန်ကြားချက်များနှင့်အညီ မြေအမည်ပြောင်းလဲပေးရန် လျောက်ထားခြင်းအား ဆက်လက်ဆောက်ရွက်သွားမည်ဖြစ်ကြောင်း အသိပေးကြေညာအပ်ပါသည်။

မြို့နယ်မြေစာရင်းဦးစီးဌာန၊ ပုသိမ်မြို့

ကန့်ကွက်နိုင်ပါကြောင်း

ပုသိမ်မြို့၊ အမှတ်(၂) ရပ်ကွက်၊ အကွက်အမှတ်(၆၁)။ ကွင်းလမ်းအကွက်၊ ဦးပိုင်အမှတ် (၅၄-က)။ မြေဧရိယာ ၀ ဒသမ ၁၅၇ စက၊ ဦးပိုင် အမှတ်(၅၄-ခ)။ မြေဧရိယာ ၀ ဒသမ ၁၂၂ စကာရ် မြေမြေ(B)သည် ရန်ကုန်မြို့၊ ကမ္ဘာ့ဝါမြို့နယ်၊ (၂)ရပ်ကွက်၊ မြေညီ၊ ဆင်းရေတွင်း(၁)လမ်း၊ အိမ်အမှတ်(၁၀)နေ ဦးကြည်ဝင်း၊ ဦးစောဝင်း၊ ဒေါ်တိုးတိုးမြင့်၊ ဒေါ်ဟန်ကြည်၊ ဦးရဲဝင်းတို့မှ မြေအမည်ပြောင်းလဲပေးရန် လျောက်ထားလာပါသဖြင့် ယင်းလျှောက်ထားခြင်းနှင့်ပတ်သက်၍ ကန့်ကွက်လိုသူများရှိပါက အကျိုးအကြောင်းဖော်ပြချက်ခိုင်လုံစွာဖြင့် ကန့်ကွက်တင်ပြနိုင်သူမည်သူမဆို ယခုလျှောက်ထားခြင်းကို ဆောင်ရွက်မပေးသင့်ကြောင်း ကန့်ကွက်လျှောက်လွှာကို ဤရုံးသို့ ကြော်ငြာသည့်ရက်မှစ၍ ရက်ပေါင်း(၃၀)ရက်အတွင်း ကန့်ကွက်နိုင်ပါသည်။ သတ်မှတ်ရက်ကျော်လွန်ပါက ဤဆဲလုပ် ထုံးလုပ်နည်း၊ ဥပဒေ/အမိန့်ညွှန်ကြားချက်များနှင့်အညီ မြေအမည်ပြောင်းလဲပေးရန် လျောက်ထားခြင်းအား ဆက်လက်ဆောက်ရွက်သွားမည်ဖြစ်ကြောင်း အသိပေးကြေညာအပ်ပါသည်။

မြို့နယ်မြေစာရင်းဦးစီးဌာန၊ ပုသိမ်မြို့

ကန့်ကွက်နိုင်ကြောင်း ကြော်ငြာ

ရောဝတီတိုင်းဒေသကြီး၊ မအူပင်ရပ်ဝိ၊ မအူပင်မြို့နယ်၊ အမှတ်(၁) ရပ်ကွက် ၊ အကွက်အမှတ် (၂ . O . 4၊ အထက်ပိုင်းရပ်ကွက်) ၊ ဦးပိုင်အမှတ် (၁၈)၊ ဧရိယာ ၀ ဒသမ ၁၁၅ စကွာရ် မြေဩဇာ် ခေါ်သန်းသန်းဝေ အမည်ဖြင့် မအူပင် ခရိုင်အဝေးထွေထွေမှဝိုလျှပ်စစ်ရုံးရဲဦးစီးဌာန၏ ဂရန်အမှတ်အမှတ် ၊ D. O. R. P No. 30 /V / 2013 အရ (၁၃-၁၁-၂၀၁၃) မှ (၁၂-၁၁-၂၀၄၃) မှ နှစ်(၃၀)မြေငှားရန် ခွင့်ပြု ရုရှိထားပြီး ယခုအခါဂရန်အမည်ရှင်ဒေါ်သန်းသန်းဝေမှာ ကွယ်လွန်သွား ခဲ့ပြီးဖြစ်သည့်အတွက် မအူပင်မြို့၊ အမှတ်(၁)ရပ်ကွက်၊ ရွှေချိန်ခွင်လမ်း၊ အမှတ်(၁၈)နေ ဂရန်အမည်ရှင်၏ သမီးများဖြစ်ကြသော ဒေါ်မူမူဒီး ၁၄/မအပ (နိုင်)၀၀၁၂၃၄၄ ဒေါ်ဖြူဖြူသွယ် ၁၄/မအပ(နိုင်)၀၀၀၈၇၉ တို့မှ မြေငှားရန် အမည်ပြောင်းရရှိရေးအတွက် မြေငှားရန်စာချုပ်၊ တရားရုံးကျွမ်းကျိန်လွှာ၊ ပိုင်ဆိုင်ကြောင်း မြွက်ဟကြေညာစာချုပ်အပေါင် အခြားလိုအပ်သော စာရွက်စာတမ်း အထောက်အထားများနှင့်အတူ လျောက်ထားလာမှုနှင့် ပတ်သက်၍ ကျိုးကြောင်းဖော်ပြချက်ခိုင်လုံစွာဖြင့် ကန့်ကွက်တင်ပြနိုင်သူ မည်သူကိုမဆို ယခုလျောက်ထားခြင်းအား ဆောင်ရွက်မပေးသင့်ကြောင်း အထောက်အထား ခိုင်လုံစွာဖြင့် ကန့်ကွက်လိုသူများသည် မအူပင်မြို့နယ်အဝေးထွေထွေအုပ်ချုပ်ရေး ဦးစီးဌာနသို့ ယခုကြော်ငြာပါသည့်ရက်မှစ၍ (၅၀)ရက်ပြည့်မြောက်သည့်ရက်အထိ ကန့်ကွက်နိုင်ကြောင်း အများသိစေရန်ကြော်ငြာအပ်ပါသည်။ အုပ်ချုပ်ရေးမှူး

မြို့နယ်အဝေးထွေထွေအုပ်ချုပ်ရေးဦးစီးဌာန၊ မအူပင်မြို့

ဖခင်အမည်ပြောင်း

မော်လမြိုင်ကျွန်းမြို့နယ်၊ အလက၊ အထက်ကျုံလတာ (G-9) မှ မောင်ဆန်းမင်းကို ၏ ဖခင်အမည် မှန်မှာ ဦးသန်းဇော်ကို ၁၄/မမက (နိုင်)၁၉၈၄၅၅ ဖြစ်ပါကြောင်း။

ဦးသန်းဇော်ကို

ဖခင်အမည်မှန်

ဝဲခုးတိုင်းဒေသကြီး၊ တောင်ငူမြို့နယ်၊ မီးအိမ်ရင် ကိုယိပိုင် အထက်တန်းကျောင်း၊ Grade-12မှ နန်းအိဝေဖူး ၇/ထတပ(နိုင်) ၁၄၈၀၄၂၏ဝေ ဦးဃနိုင် ၇/ထတပ (နိုင်)၀၀၁၆၃၇ ၏ အမည်မှန်မှာ ခွန်ယုနိုင် ဖြစ်ပါကြောင်း။

ခွန်ယုနိုင်

ကန့်ကွက်နိုင်ပါကြောင်း

ပုသိမ်မြို့၊ အမှတ်(၆)ရပ်ကွက်၊ အကွက်အမှတ်(၈၂)။ ကွင်းလမ်းအကွက်၊ ဦးပိုင်အမှတ် (၁၄-က)။ ဧရိယာ ၀ ဒသမ ၀၆၀ စကာရ် မြေမြေ(B)သည် ရန်ကုန်မြို့၊ ကမ္ဘာ့ဝါမြို့နယ်၊ (၂)ရပ်ကွက်၊ မြေညီ၊ ဆင်းရေတွင်း(၁)လမ်း၊ အိမ်အမှတ်(၁၀)နေ ဦးကြည်ဝင်း၊ ဦးစောဝင်း၊ ဒေါ်တိုးတိုးမြင့်၊ ဒေါ်ဟန်ကြည်၊ ဦးရဲဝင်းတို့မှ မြေအမည်ပြောင်းလဲပေးရန် လျောက်ထားလာပါသဖြင့် ယင်းလျှောက်ထားခြင်းနှင့်ပတ်သက်၍ ကန့်ကွက်လိုသူများရှိပါက အကျိုးအကြောင်းဖော်ပြချက်ခိုင်လုံစွာဖြင့် ကန့်ကွက်တင်ပြနိုင်သူမည်သူမဆို ယခုလျှောက်ထားခြင်းကို ဆောင်ရွက်မပေးသင့်ကြောင်း ကန့်ကွက်လျှောက်လွှာကို ဤရုံးသို့ ကြော်ငြာသည့်ရက်မှစ၍ ရက်ပေါင်း(၃၀)ရက်အတွင်း ကန့်ကွက်နိုင်ပါသည်။ သတ်မှတ်ရက်ကျော်လွန်ပါက ဤဆဲလုပ် ထုံးလုပ်နည်း၊ ဥပဒေ/အမိန့်ညွှန်ကြားချက်များနှင့်အညီ မြေအမည်ပြောင်းလဲပေးရန် လျောက်ထားခြင်းအား ဆက်လက်ဆောက်ရွက်သွားမည်ဖြစ်ကြောင်း အသိပေးကြေညာအပ်ပါသည်။

မြို့နယ်မြေစာရင်းဦးစီးဌာန၊ ပုသိမ်မြို့

ကန့်ကွက်နိုင်ပါကြောင်း

ပုသိမ်မြို့၊ အမှတ်(၆)ရပ်ကွက်၊ အကွက်အမှတ်(၈၂-က)။ တရုတ်စု အကွက်၊ ဦးပိုင်အမှတ် (၂၃/ထ)၊ ဧရိယာ ၀ ဒသမ ၀၂၄ စကာရ် ဒေါ်မြင့်လှိုင် အမည်ဖြင့်မှတ်သားထားရှိသော်မြို့မြေ(B)ကို ရောင်းချမြို့၊ ငါးသိုင်းချောင်း မြို့နယ်၊ မြို့မရပ်ကွက်၊ ဗိုလ်ချုပ်နေပင်လမ်း၊ အမှတ်(၄၃)နေ ဒေါ်အိအိမွန်မှ ဘိုးဘပိုင် မြေအမည်ပြောင်းလဲမှတ်သားပေးပါရန် လျောက်ထားလာပါသဖြင့် ယင်းလျောက်ထားခြင်းနှင့်ပတ်သက်၍ ကန့်ကွက်လိုသူများရှိပါက အကျိုးအကြောင်းဖော်ပြချက် ခိုင်လုံစွာဖြင့် ကန့်ကွက်တင်ပြနိုင်သူ မည်သူမဆို ယခုလျောက်ထားခြင်းကို ဆောင်ရွက်မပေးသင့်ကြောင်း ကန့်ကွက်လျှောက်လွှာကို ဤရုံးသို့ ကြော်ငြာသည့်ရက်မှစ၍ (၃၀)ရက်အတွင်း ကန့်ကွက်နိုင်ပါသည်။ သတ်မှတ်ရက်ကျော်လွန်ပါက ဤဆဲလုပ် ထုံးလုပ်နည်း၊ ဥပဒေ/အမိန့်ညွှန်ကြားချက်များနှင့်အညီ မြေအမည်ပြောင်းလဲပေးရန် လျောက်ထားခြင်းအား ဆက်လက်ဆောက်ရွက်သွားမည်ဖြစ်ကြောင်း အသိပေးကြေညာအပ်ပါသည်။

ပုသိမ်မြို့နယ်မြေစာရင်းဦးစီးဌာန၊ ပုသိမ်မြို့

သက်ဆိုင်သူများနှင့် အများသိစေရန် ကြေညာခြင်း

မကွေးတိုင်းဒေသကြီး၊ ပခုက္ကူမြို့၊ အမှတ်(၉)ရပ်ကွက်၊ တန်ဆောင်တိုင်းလမ်းနေ ဒေါ်မေသွန်ရွှန်းကျော် (Facebook Account Name – May Thu Khant Kyaw) ၏ လွှဲအပ်ညွှန်ကြားချက်အရ အောက်ပါအတိုင်း အများသိစေရန် ကြေညာအပ်ပါသည်-

ဒေါ်မေသွန်ရွှန်းကျော်သည် Viber Phone No; 09764919001 နှင့် Facebook Account Name – May Thu Khant Kyaw မှလွဲ၍ အခြားသော အကောင့်များ သုံးခွဲခြင်းမရှိပါကြောင်းနှင့် ဒေါ်မေသွန်ရွှန်းကျော် သုံးခွဲခြင်း မရှိသည့် အခြားသောအကောင့်တွေများ၊ Viber Phone No; များကြောင့် ပေါ်ပေါက်လာမည့် ကိစ္စအရပ်ရပ်ကို ဒေါ်မေသွန်ရွှန်းကျော်မှ တာဝန်ယူဖြေရှင်းပေးမည်မဟုတ်ကြောင်း အများသိစေရန် ကြေညာပါသည်။

ထို့ကြောင့် ကျွန်ုပ်ဝိမိတ်ဆွေ အသုံးပြုလျက်ရှိသော May thu khant kyaw Account တွင် စီးပွားရေးအရသော်လည်းကောင်း၊ လူမှုရေးအရသော်လည်းကောင်း၊ ဂုဏ်သိက္ခာကျဆင်းစေသော စာသားများ ရေးသားဖော်ပြခြင်း၊ ငင်းဆိုမိသားစုများ ထိခိုက်နစ်နာစေသော မဟုတ်မမှန်သတင်းများကို ဆက်သွယ်ရေးကွန်ရက်ကို အသုံးပြုခြင်းဖြစ်စေ၊ လူမှုဝန်းကျင်ပျက်ဖြစ်စေ ပြောဆို ခြင်း၊ ရေးသားခြင်း၊ ဖြန့်ဝေခြင်း၊ ယင်းဖြန့်ဝေမှုများကို တုံ့ပြန်မှုများ ပြုလုပ်ခြင်း၊ မှတ်ချက်ပေးခြင်းများ လုံးဝဓပြုလုပ်ပါရန် တားမြစ်အပ်ပါသည်။ ပြုလုပ်ထားပါက ယနေ့မှစ၍ ပြန်လည်ရပ်သိမ်း/ဖျက်သိမ်းပေးပါရန်နှင့် လိုက်နာမှု မရှိပါက တည်ဆဲဥပဒေများနှင့်အညီ ဆက်လက်အရေးယူဆောင်ရွက်သွားမည် ဖြစ်ကြောင်း သက်ဆိုင်သူများနှင့် အများသိစေရန် ကြေညာပါသည်။

လွှဲအပ်ညွှန်ကြားချက်အရ-
ဒေါ်နန်းအိမွန်စံ (LL.B) တရားလွှတ်တော်ရှေ့နေ (စဉ်-၁၅၇၂)
၆၂-လမ်း၊ (၁၉)x(၂၀)လမ်းကြား၊ အနှိပ်တော်ရပ်ကွက်၊ အောင်မြေသာဖို့မြို့နယ်၊
မန္တလေးမြို့၊ ဖုန်း-၀၉ - ၂၆၀၁ ၂၇၀၃၆

ဖခင်အမည်မှန်

ပြင်ဦးလွင်မြို့၊ အထက(၂)၊ Grade-5မှ မောင်ဟိန်းမင်းအောင် ၏ဖခင်အမည်မှန်မှာ ဦးဇော်မင်းဦး ၁၂/သလန(နိုင်)၀၀၂၄၆၂ ဖြစ်ပါသည်။

ဦးဇော်မင်းဦး

ဖခင်အမည်မှန်

မန္တလေးမြို့၊ သူရိန်နန်း ကိုယိပိုင် အထက်တန်းကျောင်း Grade-8မှ မောင်မြတ်ဘုထားမြင့် ၏ ဖခင်အမည်မှာ ဦးမြင့် ၉/မတရ (နိုင်)၁၁၆၇၆၉ ဖြစ်ပါကြောင်း။

ဦးမြင့်

ဖခင်အမည်မှန်

ဝါးခယ်မမြို့နယ်၊ အထက(၁)၊ Grade-12မှ မောင်လွင်မင်းဟန် ၏ ဖခင်အမည်မှန်မှာ ဒေါ်ကျင်လှ ၁၄/ဝခမ (နိုင်)၁၇၇၄၄၀ ဖြစ်ပါကြောင်း။

ဒေါ်ကျင်လှ

ဖခင်အမည်မှန်

ဝါးခယ်မမြို့နယ်၊ အထက(၁)၊ Grade-12မှ မောင်လွင်မင်းဟန် ၏ ဖခင်အမည်မှန်မှာ ဒေါ်ခင်နွေး ၁၄/ဝခမ(နိုင်) ၁၆၄၄၅၂ ဖြစ်ပါကြောင်း။

ဒေါ်ခင်နွေး

ပတ်စ်ပို့ပျောက်

ကျွန်တော် မောင်ဇော်ဝိုးဦး ၁၂/သခန(နိုင်)၁၅၂၂၆ ၏ နိုင်ငံကူးလက်မှတ်အမှတ် (MH-426589)သည် ပျောက်ဆုံးသွား ပါသဖြင့် တွေ့ရှိပါက အောက်ပါ ဖုန်းနံပါတ်သို့ အကြောင်းကြား ပေးပါရန်။

ဖုန်း-၀၉-၇၆၂၁၃၃၆၉

အမည်ပြောင်းလဲခြင်း

ဦးအောင်သက်ပိုင်နှင့် ဒေါ်ဇင်ရတနာဇော်ဇော် တို့၏ သမီး မအိမိမုံးပိုင်အား Emily Hmuu Paing သို့လည်းကောင်း၊ သား မောင်မော်ကွန်းခေတ် အား Archer Khitt ဟုလည်း ကောင်း ပြောင်းလဲခေါ်ဆိုပါရန်။

Emily Hmuu Paing
Archer Khitt

ယာဉ်မှတ်ပုံတင်စာအုပ် မိတ္တူပျောက်ထားခြင်း

ယာဉ်အမှတ် 48W/96955
Haojue 110 ယာဉ်လက်ဝယ်ရှိသူ ဒေါ်သန္တာလွင် ၁၄/မအပ(နိုင်) ၁၉၃၈၉၄ (ကမ-၃)ပျောက်ဆုံး၍ မိတ္တူထုတ်ပေးရန်လျောက်ထားလာ ပါသည်။ ကန့်ကွက်လိုပါက ခိုင်လုံသော အထောက်အထားများဖြင့် ကြော်ငြာသည့်ရက်မှ ရက် ၃၀ အတွင်း အောက်ဖော်ပြပါရုံးသို့ လူကိုယ်တိုင် လာရောက်ကန့်ကွက်နိုင်ပါသည်။

ကညာန် ခရိုင်ရုံး (မအူပင်)
မအူပင်

ယာဉ်မှတ်ပုံတင်စာအုပ် မိတ္တူပျောက်ထားခြင်း

ယာဉ်အမှတ် 55W/57233
Yunde 110 M/C ယာဉ်လက်ဝယ်ရှိသူ ဦးမင်းသန့်နိုင် ၉/အမရ(နိုင်) ၁၈၁၀၃၁၈ (ကမ-၃)ပျောက်ဆုံး၍ မိတ္တူထုတ်ပေးရန်လျောက်ထားလာ ပါသည်။ ကန့်ကွက်လိုပါက ခိုင်လုံသော အထောက်အထားများဖြင့် ကြော်ငြာသည့်ရက်မှ ရက် ၃၀ အတွင်း အောက်ဖော်ပြပါရုံးသို့ လူကိုယ်တိုင် လာရောက်ကန့်ကွက်နိုင်ပါသည်။

ကညာန် ခရိုင်ရုံး
(မန္တလေးတောင်ပိုင်း)မန္တလေးမြို့

ဂုဏ်ယူကျေးဇူးတင်ပါသည်



နာမည်ကျော်ဆရာကြီး
ရာဇကော်ဝင်း
(LL.B) WIPO,DL-101 Switzerland

ရွှေမှုမယျက် ခေတ်မှီလှုပ်ရသော နာမည်ကြီးလှလေးများကို ဖန်းသာဆက်လိုက်ပါ။ ကုန်အမှတ်တံဆိပ်ရွေးချယ်ခြင်း၊ အိမ်ရောင်းထွက်ရှိ၊ ဈေးရောင်းကောင်းရှိ၊ ရင်းသွေး ငယ်၏ အနာဂတ်အလုံးစုံပါဝင်သော အကြားအမြင်ပေးကောဗာတစ်ပေါင်းချည်းကပ်ရေး အတွက်အစုံပါသည်။ လူကြီးမင်းလိုရာအမေး ကိုယ်ပိုင်ဆောင်မိစင် ရက်ကောင်းရွေး စာအုပ်ချုပ်ရှိပြီသည်။ အမှတ်(၉)၊ ဒုထပ်၊ (၈၇)လမ်း၊ မော်လာဆောင်ဥမ္မခရိမြို့နယ်၊ ရန်ကုန်မြို့ (ဒိတ်ရက်မရှိ)01-394727,01-399426,09-73009994,09-5152521

ဖခင်အမည်မှန်

ပင်းတယမြို့၊ အထက(ကျူး)

Grade-6မှ မနန်းကေကေ၏ ဖခင်အမည်မှန်မှာ ဦးဘိုးတူး ၁၃/ပတယ(နိုင်)၀၃၇၉၈၀ ဖြစ်ပါကြောင်း။

ဦးဘိုးတူး

ဖခင်အမည်မှန်

ပင်းတယမြို့၊ အထက(ကျူး)

Grade-9 မ မလွန်းငြိမ်းနှင့် Grade-4 မ မဝတ်ရည်ချစ်တို့၏ ဖခင်အမည်မှန်မှာ ဦးသန့်ဇော်ဦး ၁၃/ပတယ(နိုင်) ၀၄၂၀၅၀ ဖြစ်ပါကြောင်း။

ဦးသန့်ဇော်ဦး

မိခင်အမည်မှန်

ပင်းတယမြို့၊ အထက(ကျူး)

Grade-9 မှ မောင်ဝေယံထွန်း၏မိခင်အမည်မှန်မှာ ဒေါ်ဝင်းထွေး ၁၃/ပတယ(နိုင်)၀၅၁၀၄၈ ဖြစ်ပါကြောင်း။

ဒေါ်ဝင်းထွေး

ကန့်ကွက်နိုင်ကြောင်းအသိပေးကြေညာခြင်း

ပြင်ဦးလွင်မြို့၊ ရပ်ကွက်ကြီး(၅)၊ ကွင်း/အကွက်အမှတ် (RA-V/ကွက်ပြင်)၊ ဦးပိုင်အမှတ်(၁၉/ပ်ဖ)၊ မြေစီးပွားပြဿနာဖြစ်ပွားခြင်း ကန့်ကွက်လိုသူများရှိပါက ပြင်ဦးလွင်ခရိုင်/မြို့နယ်အထွေထွေအုပ်ချုပ်ရေးဦးစီးဌာနသို့ ကြော်ငြာပါသည့်ရက်မှစ၍ ၁၄ ရက်အတွင်း ပြည့်စုံစွာဖြင့် လာရောက် ကန့်ကွက်နိုင်ပါကြောင်း ကြေညာအပ်ပါသည်။

မြို့နယ်အထွေထွေအုပ်ချုပ်ရေးဦးစီးဌာန
ပြင်ဦးလွင်မြို့

ကန့်ကွက်နိုင်ကြောင်းအသိပေးကြေညာခြင်း

ပြင်ဦးလွင်မြို့၊ ရပ်ကွက်ကြီး(၁၀)၊ ကွင်း/အကွက်အမှတ် (၂/ပသော)၊ ဦးပိုင်အမှတ်(၄၆၆)၊ မြေစီးပွား ပဿနာဖြစ်ပွားခြင်း ကန့်ကွက်လိုသူများရှိပါက ပြင်ဦးလွင်ခရိုင်/မြို့ နယ်အထွေထွေအုပ်ချုပ်ရေးဦးစီးဌာနသို့ ကြော်ငြာပါသည့်ရက်မှစ၍ ၁၄ ရက်အတွင်း မြေပိုင်ဆိုင်မှု အထောက်အထား ပြည့်စုံစွာဖြင့် လာရောက်ကန့်ကွက်နိုင်ပါကြောင်း ကြေညာအပ်ပါသည်။

မြို့နယ်အထွေထွေ
အုပ်ချုပ်ရေးဦးစီးဌာန
ပြင်ဦးလွင်မြို့

ဒီကရီကိုအတည်ပြုရန်အဓိန့်မထုတ်သင့်ကြောင်း ထုချေစေရန် အကြောင်းကြားစာ

(တရားမကျင့်ထုံး၃၀အေအဓိန့် ၂၁၊ နည်း၃၀အေ-၂၂)

ညောင်ဦးခရိုင်တရားရုံးတော်၌

၂၀၂၄ ခုနှစ်၊ တရားမစွဲရှိမှုအမှတ် - ၂၇

ရိုးမဘဏ်လီမိတက် (ငင်း၏ကိုယ်စား နှင့် ၁။ ဒေါ်ခွေးမတာဝန်ပေးအပ်ခြင်းခံရသူဒေါ်မိုးမိုးစိုး) ၂။ဦးကျော်မြင့်စိုး

(ဘဏ်ခွဲတာဝန်ခံမန်နေဂျာ)

ဒီကရီအနိုင်ရသူ တရားရုံးများ

မန္တလေးတိုင်းဒေသကြီး၊ ညောင်ဦးခရိုင်၊ ညောင်ဦးမြို့နယ်၊ ပုလင်းအရှေ့ကျေးရွာနေ တရားရုံးများဖြစ်သော ၁။ ဒေါ်ခွေးမ၊ ၂။ ဦးကျော်မြင့်စိုး (ယခုနေရပ်လိပ်စာ မသိသူ) သိစေရမည်။

ညောင်ဦးခရိုင်တရားရုံး၏ ၂၀၂၃ ခုနှစ်၊ တရားမကြီးမှုအမှတ် ၃၂ အမှုတွင် ကျရှိသည့် ဒီကရီကို အတည်ပြုလုပ်ရန် တရားခံဒီကရီ ဘဏ်ခွဲတာဝန်ခံ ဦးမောင်ဝင်းထွန်းက ကြွေးမြီရှင်အဖြစ် ပြည်ထောင်စုသမ္မတ မြန်မာနိုင်ငံတော်အတွင်း ရောင်းချခွင့်ရှိသော ကုန်ပစ္စည်းများ ဝယ်ယူခြင်း၊ ရောင်းချခြင်း၊ ပြန်လည်ရောင်းချခြင်း၊ ပြန်လည်ဝယ်ယူခြင်း၊ ပြန်လည်ပေးပို့ခြင်း၊ ပြန်လည်ရယူခြင်း၊ ပြန်လည်ပို့ဆောင်ခြင်း၊ ပြန်လည်ထုပ်ပိုးခြင်း၊ ပြန်လည်ဖွင့်ခြင်း၊ ပြန်လည်ပိတ်ခြင်း၊ ပြန်လည်ပြုပြင်ခြင်း၊ ပြန်လည်ပြုလုပ်ခြင်း၊ ပြန်လည်ပြောင်းလဲ

ဘုရား၊ ရဟန်း၊ သိမ်၊ ကျောင်းဒါယိကာမကြီး
ဒေါ်ခင်သန်းဝေ
အသက် (၈၇)နှစ်

ရန်ကုန်တိုင်းဒေသကြီး၊ မရမ်းကုန်းမြို့နယ်၊ အမှတ်(၅)ရပ်ကွက်၊ ရွှေနှင်းဆီလမ်းသွယ် ၇(A)၊ အိမ်အမှတ် (၅၇၄)၌ နေခဲ့သော သံဃာတော်(ဥူးကုဇ္ဇာလ(ခ)ဦးကျော်မြင့်)၊ဦးဆောင်ညွှန်ကြားရေးမှူး-ငြိမ်း၊ စကမ္ဘ-၁)၏ ရဟန်းဒါယိကာမ(ဇနီး)၊ပြည်မြို့နေ ဦးဘညွန့်-ဒေါ်စန်းကြည်)တို့၏တစ်ဦးတည်းသောသမီး၊ ဦးတင်မောင်ဦး) ၏ညီမ၊ (ဦးတင်မောင်အေး)၏အစ်မ၊ ရန်ကုန်မြို့နေ ဦးကျော်စွာဦး-ဒေါ်ကစိုင်၊ (ဦးအယုကျော်)၊နေပြည်တော်နေ ဒုတိယဗိုလ်မှူးကြီး အောင်မြင့်-ဒေါ်ခင်စန်းယုဝေ၊ ရန်ကုန်မြို့နေ ဦးသန်းနိုင်ဦး-ဒေါ်ခင်လှိုင်သင်းဝေ တို့၏ မိခင်ကြီး၊ မြေး(၈)ယောက် တို့၏တွားတွား၊ မြစ်(၇)ယောက် တို့၏တွားတွားကြီးဖြစ်သူသည် ၂၉-၉-၂၀၂၄ရက် (တနင်္ဂနွေနေ့) ည (၇)နာရီအချိန်တွင် ဘဝတစ်ပါးသို့ ကူးပြောင်းကွယ်လွန်အနိစ္စရောက်သွားခဲ့ပြီဖြစ်၍ ကြွင်းကျန်သောရုပ်ကလပ်ကို ၃၀-၉-၂၀၂၄ရက်(တနလ်ာနေ့)ညနေ (၅)နာရီတွင် ရေဝေးသုသာန်၌ မီးသင်္ဂြိုဟ်မည်ဖြစ်ပါကြောင်း ရပ်နီးရပ်ဝေးနေ ဆွေမျိုးမိတ်သင်္ဂဟများအား အသိပေးအကြောင်းကြားအပ်ပါသည်။

ကွယ်လွန်သူအားရည်စူး၍ ၄-၁၀-၂၀၂၄ရက်(သောကြာနေ့)တွင် ကျန်ရစ်သူမိသားစုက ရွှေနှင်းဆီလမ်း နေအိမ်၌ ရက်လည်ဆွမ်းကပ်လှူဒါန်းမှု ပြုလုပ်မည်ဖြစ်ပါ၍ ကြွရောက်ပါရန် ဆွေမျိုးမိတ်သင်္ဂဟများအား ဖိတ်ကြားအပ်ပါသည်။

ကျန်ရစ်သူမိသားစု

ဘုရားအမကြီး-ကျောင်းအမကြီး
ရဟန်း-သိမ်ကျောင်း-ယောဂီကျောင်းဆောင် ဒါယိကာမကြီး
ဒေါ်တင်လှိုင်
အသက် (၈၄)နှစ်

ရန်ကုန်မြို့နေ ဗမာ့ခေတ်သတင်းစာတိုက်ပိုင်ရှင် ဦးအုန်းခင်(မိုးကြိုး) -(ဒေါ်စိမ်း)] တို့၏သမီး၊ (ဦးစိုး-ဒေါ်တင့်)၊ နိကာယ်သာသနာတော်ထွန်းကားရေးအသင်း တို့၏ ချစ်လှစွာသောသမီးချွေးမ၊ (ဦးသောင်းတင်) ၏ဧနီး၊ (ဦးဦးကို)-ဒေါ်မြတ်ဝတ်ရည်၊ (ဦးဦးချို)-ဒေါ်သိန်းသိန်းနွဲ့၊ (ဦးဦးဗိုလ်)-ဒေါ်ဖြူဖြူကျော်၊ မြန်မာနိုင်ငံ ဂျူဒိုအဖွဲ့ချုပ် ဒုတိယ ဥက္ကဋ္ဌ ဦးဦးခိုင်-ဒေါ်ချောချောကေခိုင်၊ ဦးဇွေဇိုးယဉ်-Dr.မေကြည်ခိုင် တို့၏ ကျေးဇူးရှင် မွေးမိခင်ကြီး၊ မြေး (၈)ယောက်၊ မြစ် (၅)ယောက်တို့၏တွားတွားကြီးသည် (၂၈-၉-၂၀၂၄) နံနက် (၈:၄၅) မိနစ်အချိန်ခဲ့တွင် ၉၆ ပါးရောဂါဖြင့် ဘဝတစ်ပါးသို့ ပြောင်းသွားပါသဖြင့် (၃၀-၉-၂၀၂၄) နံနက် (၁၁:၃၀)နာရီ အချိန်တွင် ရေဝေးသုသာန်၊ အဆောင်သစ်ခန်းမတွင် တရားနာကြား၍ ဂုဏ်သင်္ကေတပြုပူဇော်ခြင်းနှင့် အသိပေးအပ်ပါသည်။ အမှတ် (၅၀၆/၅၁၈) ကမ်းနားလမ်းနှင့် ဘုန်းကြီးလမ်း၊ လမ်းမတော် မြို့နယ်ခေအိမ်မှ ကားများ နံနက် (၀၉:၃၀)နာရီအချိန်တွင် ထွက်ခွာမည်ဖြစ်သည်။

(၄-၁၀-၂၀၂၄) နေ့တွင် ကွယ်လွန်သူအားရည်စူး၍ သံဃာတော်များအား ရက်လည်အရာထ်ဆွမ်းကပ်လှူ မည်ဖြစ်ပါသဖြင့် ရက်လည်ဆွမ်း တရားနာ ကြွရောက်ပါရန် ဖိတ်ကြားအပ်ပါသည်။

ကျန်ရစ်သူမိသားစု

အင်္ဂလိပ်ဗောင်းကြူပျောက်
လျှောက်ထားခြင်း

ယာဉ်အမှတ် 7G/4916 ၏ ဖောင်းကြွနဲပါတ်ပြား ပျောက် ဆုံး၍ထုတ်ပေးရန်လျှောက်ထားလာ ပါသဖြင့် ယခင်ဖောင်းကြွနဲပါတ် ပြား ပျက်ပြယ်ကြောင်း အများသိ စေရန် ကြော်ငြာအပ်ပါသည်။

ကညာ၊ ခရိုင်ရုံး

(မန္တလေးတောင်ပိုင်း)

သင့်သွေးဖြင့်
အသက်ကယ်ပါ

ကန့်ကွက်နိုင်ပါကြောင်း အများသိစေရန် ကြေညာခြင်း

ရန်ကုန်တိုင်းဒေသကြီး၊ တောင်ဥက္ကလာပမြို့နယ်၊ မြေတိုင်းရပ်ကွက်အမှတ်(၁၂)၊ မာဃ(၁၄၂၈)လမ်း၊ မြေကွက်အမှတ် (၄၆၀)၊ မြေပေအကျယ် (၄၀ x ၆၀)ပေရှိ မြေပေါ်တွင်ဆောက်လုပ်နေသော(၂)ခန်းတွဲ (၆)ထပ် RC တိုက် အဆောက်အအုံမှ မြေပိုင်ရှင်နှင့် ကန်ထရိုက်တာတို့ အခန်းပေးအခန်းယူစာချုပ်အရ ရောင်းချသူ ကန်ထရိုက်တာ ဦးကြည်စိုး ၁၂/ကမရ(နိုင်) ၀၃၉၇၆၂ အကျိုးခံစားခွင့်ရှိသည့် စတုတ္ထထပ် (၅လွှာ)၊ (ခြေရင်းခန်း)၊ အခန်းအကျယ်အဝန်း (၁၇ x ၅၄)ပေ၊ အမြဲငှဲ့(၉)ပေရှိ တိုက်ခန်းတစ်ခန်းကို ရောင်းချသူက မိမိသာတရားဝင် ပိုင်ဆိုင်ပြီး အရှည်အရှင်းကင်းရှင်း၍ မိမိတစ်ဦးတည်း၏ သဘော ဆန္ဒဖြင့် လွတ်လပ်စွာကြိုက်နှိုးစေနှိပ်ဖြင့် လွဲပြောင်းရောင်းချပိုင်ခွင့်ရှိကြောင်း ဝန်ခံကတိပြုပြောဆိုသဖြင့် အထက်ပါတိုက်ခန်း အား အပြီးအပိုင်လက်ရောက်ဝယ်ယူရန်အတွက် ကျွန်ုပ်၏မိတ်ဆွေဖြစ်သူ ဒေါ်စဝါအောင် ၁၂/ဥကဘ(နိုင်) ၁၅၁၀၅၅၇က ရောင်းဖိုးငွေ၏ တစ်စိတ်တစ်ဒေသကို စရန်ငွေအဖြစ် ပေးချောင်းပြီးဖြစ်ပါသည်။ အဆိုပါအရောင်းအဝယ်အား ကန့်ကွက် လိုပါက ဤကြော်ငြာပါသည့်ရက်မှစ၍ ၁၄ရက်အတွင်း ပိုင်ဆိုင်မှုအထောက်အထား (မူရင်း)များဖြင့် ကျွန်ုပ်ထံ လာရောက် ကန့်ကွက်နိုင်ပါသည်။ ထိုသတ်မှတ်ရက် ကျော်လွန်ပါက အရောင်း အဝယ်ကိစ္စကို ပြီးဆုံးသည်အထိ ဥပဒေနှင့်အညီဆက် လက်ဆောင်ရွက်သွားမည် ဖြစ်ပါသည်။

လွှဲအပ်ညွှန်ကြားချက်များအရ-
ဒေါ်ရီရီသန်း LL.B,D.B.L,D.M.L,D.I.L(W.I.P.O–Switzerland)တရားလွှတ်တော်ရှေ့နေ(စဉ်-၉၉၃၃၉)
အမှတ်(၅၂၇/၁၀)မင်းရဲကျော်စွာ(၄)လမ်း၊ (၇)ရပ်ကွက်၊ တောင်ဥက္ကလာပမြို့နယ်၊ ရန်ကုန်မြို့၊
ဖုန်း-၀၉-၄၃၀၆၆၁၆၄၊၀၉-၇၉၆၆၀၀၂၇

ကန့်ကွက်နိုင်ပါကြောင်း အများသိစေရန် ကြေညာခြင်း

ရန်ကုန်တိုင်းဒေသကြီး၊ တောင်ဥက္ကလာပမြို့နယ်၊ မြေတိုင်းရပ် ကွက်အမှတ်(၄)၊ သဒ္ဒါလမ်း၊ တိုက်အမှတ်(၁၀၆၈/ခ)၊ မြေပေအကျယ်(၂၀x၆၀) ပေရှိ မြေပေါ်တွင်ဆောက်လုပ်ထားသော(၁)ခန်းတည်း(၆)ထပ် RC အဆောက်အအုံမှ ဝဝပိုးပါ မြေညီထပ် အမြင့်(၁၇)ပေ၊ အခန်းအကျယ်အဝန်း(၁၇x၅၄)ပေရှိ တိုက်ခန်းတစ်ခန်းကို ရောင်းချသူ ဦးဝင်းအောင် ၁၂/ဥကဘ(နိုင်) ၁၃၄၆၀၉ က အထက်ပါတိုက်ခန်းကို မိမိသာတရားဝင်ပိုင်ဆိုင်ပြီး အရှည်အရှင်းကင်းရှင်း၍ မိမိတစ်ဦးတည်း၏ သဘောဆန္ဒဖြင့် လွတ်လပ်စွာလွှဲပြောင်း ရောင်းချပိုင်ခွင့်ရှိကြောင်း ဝန်ခံကတိပြုပြောဆိုသဖြင့် အဆိုပါတိုက်ခန်းအား အပြီးအပိုင်လက် ရောက်ဝယ်ယူရန်အတွက် ကျွန်ုပ်၏မိတ်ဆွေဖြစ်သူက ရောင်းဖိုးငွေ၏ တစ်စိတ်တစ်ဒေသကို စရန်ငွေအဖြစ် ပေးချောင်းပြီးဖြစ်ပါသည်။ အဆိုပါအရောင်းအဝယ်အား ကန့်ကွက်လိုပါက ဤကြော်ငြာ ပါသည့်ရက်မှစ၍ ၁၄ ရက်အတွင်း ပိုင်ဆိုင်မှုအထောက်အထား (မူရင်း)များဖြင့် ကျွန်ုပ်ထံ လာရောက်ကန့်ကွက်နိုင်ပါသည်။ ထိုသတ်မှတ်ရက် ကျော်လွန်ပါက အရောင်းအဝယ်ကိစ္စကို ပြီးဆုံးသည်အထိ ဥပဒေနှင့်အညီဆက်လက်ဆောင်ရွက်သွားမည်ဖြစ်ပါသည်။

လွှဲအပ်ညွှန်ကြားချက်များအရ- ဒေါ်ရီရီသန်း
LL.B,D.B.L,D.M.L,D.I.L(W.I.P.O–Switzerland) တရားလွှတ်တော်ရှေ့နေ(စဉ်-၉၉၃၃၉)
အမှတ်(၅၂၇/၁၀)မင်းရဲကျော်စွာ(၄)လမ်း၊ (၇)ရပ်ကွက်၊ တောင်ဥက္ကလာပမြို့နယ်၊ ရန်ကုန်မြို့၊
ဖုန်း-၀၉-၄၃၀၆၆၁၆၄၊၀၉-၇၉၆၆၀၀၂၇

ကြော်ငြာစာ

မန္တလေးမြို့၊ ချမ်းမြသာစည်မြို့နယ်၊ ရပ်ကွက်အမှတ် ၅၊ ပြည်လမ်းမကြီးတွင် ကားပေါ်တွင် ကုန်ပစ္စည်းများ ရောင်းချနေသော ကိုမင်းသူ(ခ)ကိုမင်းသူ(ခ)ကိုမင်းသူ(ခ)

❖ လူငယ်များသည် တိုင်းပြည်၏ အနာဂတ် ခေါင်းဆောင်များဖြစ်ပြီး နိုင်ငံတာဝန်ကို ပခုံးပြောင်း တာဝန်ထမ်းဆောင်ကြမည့်သူများ ဖြစ်...

❖ လူငယ်လူရွယ်များ၏ အကျင့်စာရိတ္တများ ကောင်းမွန်စေရေး၊ တိုင်းချစ်ပြည်ချစ်စိတ်များ ရရှိပြီး တိုင်းပြည်၏ဂုဏ်ကို မြှင့်တင်လိုစိတ်၊ အမျိုးဂုဏ်၊ ဇာတိဂုဏ်ကို စောင့်ထိန်းလိုစိတ်များ ဖြစ်ပေါ်စေရေးအတွက် စနစ်တကျဖြင့် လေ့ကျင့် ပျိုးထောင်ပေးရန်လို...

(နိုင်ငံတော်စီမံအုပ်ချုပ်ရေးကောင်စီဥက္ကဋ္ဌ နိုင်ငံတော်ဝန်ကြီးချုပ် ဗိုလ်ချုပ်မှူးကြီး မင်းအောင်လှိုင်၏ ၂၀၂၄ခုနှစ်၊ ဧပြီလ ၂၂ ရက်နေ့တွင် ပြုလုပ်သော ပြည်ထောင်စုအစိုးရ အဖွဲ့အစည်းအဝေးအမှတ်စဉ် (၄/၂၀၂၄) သို့ တက်ရောက် အမှာစကားပြောကြားမှုမှ ကောက်နုတ်ချက်)

နိုင်ငံတော်စီမံအုပ်ချုပ်ရေးကောင်စီ ဦးတည်ချက် (၉) ရပ်

၁။ နိုင်ငံရေး

(က) စစ်မှန်၍ စည်းကမ်းပြည့်ဝသော ပါတီစုံဒီမိုကရေစီ စနစ်ခိုင်မာစေရေးနှင့် ဒီမိုကရေစီနှင့် ဖက်ဒရယ်စနစ်ကို အခြေခံသည့် ပြည်ထောင်စုကို တည်ဆောက်နိုင်ရေး။

(ခ) တစ်နိုင်ငံလုံး ထာဝရငြိမ်းချမ်းရေးရရှိရေးအတွက် တစ်နိုင်ငံလုံး ပစ်ခတ်တိုက်ခိုက်မှုရပ်စဲရေး သဘောတူစာချုပ် (NCA) ပါအတိုင်း အလေးထားလုပ်ဆောင်ရေး။

(ဂ) ပြည်သူလူထု၏ လူမှုစီးပွားဘဝ လုံခြုံရေးအတွက် ပြည်ထောင်စုတစ်ဝန်းလုံး တည်ငြိမ်အေးချမ်းရေးနှင့် တရားဥပဒေစိုးမိုးရေး အပြည့်အဝရရှိစေရန် အလေးထား လုပ်ဆောင်ရေး။

၂။ စီးပွားရေး

(က) တိုင်းပြည်သာယာဝပြောရေးနှင့် စားရေရိက္ခာဖူလုံရေးတို့အတွက် တိုင်းရင်းသားပြည်သူတစ်ရပ်လုံးနှင့် အကျုံးဝင်သော စိုက်ပျိုးရေးနှင့် မွေးမြူရေးကို ခေတ်မီနည်းစနစ်များဖြင့် တိုးတက်အောင်ဆောင်ရွက်ပြီး အခြားစီးပွားရေး ကဏ္ဍများကိုလည်း ဘက်စုံဖွံ့ဖြိုးတိုးတက်အောင် တည်ဆောက်ရေး။

(ခ) တိုးတက်ကောင်းမွန်လာသည့် စီးပွားရေးမောင်းနှင်အား ကို မဏ္ဍိုင်ပြု၍ MSME စက်မှုလုပ်ငန်းများကို အားပေး ဆောင်ရွက်ကာ ပို့ကုန်ကဏ္ဍမြှင့်တင်ရေး။

(ဂ) ပြည်တွင်းစားသုံးဆီ ဖူလုံရေးအတွက် ဆီထွက်သီးနှံ စိုက်ပျိုးမှုကို အားပေးမြှင့်တင်ပြီး ပန်းတိုင်ရည်မှန်းချက် အတိုင်း ထွက်ရှိအောင် ဆောင်ရွက်၍ နိုင်ငံအတွင်း ဖူလုံမှု မှသည် ပြည်ပသို့တင်ပို့နိုင်သည်အထိ ကြိုးပမ်း ဆောင်ရွက်ရေး။

၃။ လူမှုရေး

(က) တစ်နိုင်ငံလုံး အသိပညာ၊ အတတ်ပညာ မြင့်မားတိုးတက် စေရေး၊ ကုန်ထုတ်လုပ်မှု အထောက်အကူပြု ပညာရှင်များ ထွန်းကားလာစေရေးအတွက် လူတိုင်းလက်လှမ်းမီသည့် ဘက်စုံပညာရေးစနစ်ကို အကောင်အထည်ဖော်ဆောင်ရေး။

(ခ) တစ်မျိုးသားလုံး သက်ရှည်ကျန်းမာကြံ့ခိုင်ရေးအတွက် ပြည်သူအားလုံး အကျုံးဝင်မည့် ကျန်းမာရေးကဏ္ဍနှင့် အားကစားကဏ္ဍ မြှင့်တင်ဆောင်ရွက်ရေး။

(ဂ) နိုင်ငံ၏ ဖွံ့ဖြိုးတိုးတက်ရေးလုပ်ငန်းစဉ်များ၌ လူငယ်များ အနေဖြင့် အဓိကစွမ်းအားစုအဖြစ် ပါဝင်နိုင်ရေး ဗလငါးတန်နှင့် ပြည့်စုံသောလူငယ်များဖြစ်စေရန် လူငယ် ကဏ္ဍကို မြှင့်တင်ဆောင်ရွက်ရေး။

ရောဝတီမြစ်ကြောင်းတစ်လျှောက် သွားလာပြေးဆွဲနေသော စစ်ရေးနှင့်မသက်ဆိုင်သည့် အရပ်ဖက်သဘော်များကို နှောင့်ယှက်ပစ်ခတ်တိုက်ခိုက်နေသည့် အကြမ်းဖက်သမားများအား လုံခြုံရေးတပ်ဖွဲ့ဝင်များက တိုက်ခိုက်ချေမှုန်း





မတ္တရာမြို့နယ် သုံးဆယ်ပေးကျေးရွာအတွင်းရှိ လူနေအိမ်များကို အကာအကွယ်ရယူ၍ အကြမ်းဖက် သမားများ အသုံးပြုခဲ့သည့် သဲအိတ်ဘန်ကာများကို တွေ့ရစဉ်။

နေပြည်တော် စက်တင်ဘာ ၂၉

ရောဝတီမြစ်ကြောင်းအတွင်း ခရီးသွားပြည်သူလူထုမှ ခရီးသွားလာခြင်းနှင့် ကုန်စည်ပို့ဆောင်ခြင်းများ ဆောင်ရွက်နေသည့် သဘော်များကို PDF အမည်ခံ အကြမ်းဖက်သမားများက ကုန်စည်စီးဆင်းမှု ပြတ်တောက်စေရန်နှင့် ၎င်းတို့အတွက် ငွေကြေးမလုံ လောက်မှုများဖြစ်ပေါ်လာသည့်အတွက် ဆက်ကြေး တောင်းခြင်း၊ ဆက်ကြေးမပေးနိုင်သည့် သဘော်များ အား ခေါင်းစဉ်အမျိုးမျိုးတပ်၍ လက်နက်ကြီး၊ လက်နက်ငယ်များဖြင့် ပစ်ခတ်တိုက်ခိုက်ခြင်းများ ပြုလုပ်လျက်ရှိသည်။

ထိုသို့ PDF အမည်ခံ အကြမ်းဖက်သမားများ၏ လူမဆန်သည့် လုပ်ရပ်များအား လက်မခံနိုင် တော့သည့် ဒေသခံပြည်သူများက မတ္တရာမြို့နယ် အတွင်း *စာမျက်နှာ ၁၄ ကော်လံ ၁ ။*

စစ်တောင်းမြစ်ရေ မဒေါက်မြို့တွင် စိုးရိမ်ရေမှတ်အထက် ဆက်လက်တည်ရှိနိုင်

နေပြည်တော် စက်တင်ဘာ ၂၉

ယနေ့ည နေ့ ၅ နာရီခွဲတိုင်းထွာချက်အရ စစ်တောင်းမြစ်ရေသည် မဒေါက်မြို့တွင် ယင်းမြို့၏ စိုးရိမ်ရေမှတ်အထက်သို့ ၁ ပေခန့် ကျော်လွန်ရောက်ရှိနေသည်။ အဆိုပါမြစ်ရေသည် နောက် တစ်ရက်အတွင်း ပေ၀က်ခန့်ကျဆင်းလာနိုင်ပြီး ယင်းမြို့၏ စိုးရိမ် ရေမှတ်အထက် ဆက်လက်တည်ရှိနိုင်သည်။

သို့ဖြစ်ပါ၍ မဒေါက်မြို့အတွင်းရှိ မြစ်ကမ်းအနီးနှင့် မြေနိမ့်ပိုင်း နေထိုင်သူများအနေဖြင့် ရေဘေးလွတ်ရာနေရာများသို့ ရွှောင်ရှား နိုင်ပါရန် သတိပေးနှိုးဆော်အပ်ပါသည်။

မိုး/၈လ

စပိန်လာလီဂါပွဲစဉ် (၈) တွင် ဘာဆီလိုနာတို့ အိုဆာဆူနာကို ဂိုးပြတ်ရှုံးနိမ့်



စပိန်လာလီဂါပွဲစဉ် (၈) မှ အိုဆာဆူနာနှင့် ဘာစီလိုနာအသင်းပွဲစဉ်ကို စက်တင်ဘာ ၂၉ ရက် နံနက် ၁ နာရီခွဲက ယှဉ်ပြိုင်ကစားခဲ့ရာ အိုဆာဆူနာအသင်းက လေးဂိုး-နှစ်ဂိုးဖြင့် နိုင်ပွဲရရှိခဲ့သည့်အတွက် ဘာစီလိုနာအသင်း၏ နိုင်ပွဲဆက်မှု ရပ်တန့်ခဲ့ရသည်။

အဆိုပါပွဲစဉ်ကို အိုဆာဆူနာ အသင်းအိမ်ကွင်း၌ လက်ခံယှဉ် ပြိုင်ကစားခဲ့ပြီး ပရိသတ် ၂၀၀၀ ကျော် လာရောက်ကြည့်ရှုခဲ့သည်။

စာမျက်နှာ ၉ ကော်လံ ၁ ❑

ယနေ့ သတင်း အညွှန်း

ပဗွားတောင်အမျိုးသားဘူမိဥယျာဉ်ကို ယူနက်စကို ကမ္ဘာ့ဘူမိဥယျာဉ်စာရင်းဝင်ရောက်ရန် ကြိုးပမ်းနေ — ဇီဝစုံလင်သဘာဝဝန်းကျင် စာ ၁၅

ဟစ်ဇ်ဘိုလာခေါင်းဆောင် သေဆုံးသော်လည်း အစ္စရေး၏ ရည်မှန်းချက်များပြည့်မီရန် လိုအပ်နေသေးကြောင်း အစ္စရေး ဝန်ကြီးချုပ်ပြောကြား — နိုင်ငံတကာသတင်း စာ ၂၁

တရားမဝင် သစ်မျိုးစုံ၊ စက်သုံးဆီများ၊ လုပ်ငန်းသုံး ပစ္စည်းများနှင့် လိုင်စင်မဲ့မော်တော်ယာဉ်များ ဖမ်းဆီးရမိ — ပြည်တွင်းသတင်း စာ ၂၃