မြန်မာ့အလင်း

၁၂၇၅ ခုနှစ်က တည်ထောင်သည်။ Established in 1914

Myanma Alinn Daily

ဗြာဟ္မဏ

နက်နဲသောပညာ ရှိသော၊ ထက်မြက်သောပညာ ရှိသော၊ လမ်းမှန်ဟုတ်သည် မဟုတ်သည်၌ လိမ္မာသော၊ အရဟတ္တဖိုလ်သို့ ရောက်ပြီးသော ထိုပုဂ္ဂိုလ်ကို ဗြာဟ္မဏဟု ငါဘုရားဟောတော်၏။

ဗြာဟ္မဏဝဂ်(ဓမ္မပဒ-၄၀၃)

၁၃၈၆ ခုနှစ်၊ သီတင်းကျွတ်လဆန်း ၃ ရက် | ၂၀၂၄ ခုနှစ်၊ အောက်တိုဘာ ၅ ရက်၊ စနေနေ့ | အတွဲ (၆၄)၊ အမှတ် (၀၀၅)

နိုင်ငံတော်စီမံအုပ်ချုပ်ရေးကောင်စီ၏ ရှေ့လုပ်ငန်းစဉ် (၅) ရပ်

၁။ လွတ်လပ်ပြီးတရားမျှတသော ပါတီစုံဒီမိုကရေစီအထွေထွေရွေးကောက်ပွဲ အောင်မြင်စွာ ကျင်းပနိုင်ရေး ပြည်ထောင်စုတစ်ဝန်းလုံးတည်ငြိမ်အေးချမ်း၍ တရားဥပဒေစိုးမိုးရေး အပြည့်အဝရရှိလာအောင် အလေးထားဆောင်ရွက်သွားမည်။

၂။ တိုင်းရင်းသားပြည်သူတစ်ရပ်လုံးနှင့် အကျိုးဝင်သော စိုက်ပျိုးမွေးမြူရေးကို အခြေခံသည့် ကုန်ထုတ်လုပ်ငန်းများအားမြှင့်တင်၍ နိုင်ငံစီးပွားမြင့်မားရေးနှင့် ပြည်သူလူထုတစ်ရပ်လုံး၏ လူမှုစီးပွားဘဝမြင့်မားရေး ဆက်လက်ကြိုးပမ်းဆောင်ရွက်သွားမည်။

၃။ နိုင်ငံတော်၏ပကတိအနှစ်သာရဖြစ်သော ပြည်တွင်းငြိမ်းချမ်းရေးနှင့် ရရှိထားသည့် ပြည်တွင်းငြိမ်းချမ်းရေးရလဒ်များ တည်ငြိမ်မှုရှိစေရေးအတွက် (NCA) ပါ သဘောတူညီချက်များအတိုင်း ဖြစ်နိုင်သမျှ အလေးထားလုပ်ဆောင်သွားမည်။

၄။ စစ်မှန်စည်းကမ်းပြည့်ဝသည့် ပါတီစုံဒီမိုကရေစီစနစ် ခိုင်မာစေရေးနှင့် ဒီမိုကရေစီနှင့် ဖက်ဒရယ်စနစ်ကိုအခြေခံသည့် ပြည်ထောင်စုတည်ဆောက်ရေး လုပ်ငန်းစဉ်များကို အရှိန်အဟုန်ဖြင့် ဆက်လက်ဆောင်ရွက်သွားမည်။

၅။ ဆန္ဒမဲပေးပိုင်ခွင့်ရှိသူအားလုံး၏ အခွင့်အရေးများနစ်နာမှု မရှိစေရေးနှင့် နည်းလမ်းကျနမှန်ကန်မှုရှိသည့် အထွေထွေရွေးကောက်ပွဲတစ်ရပ်ဖြစ်စေရေး ဆောင်ရွက်ခြင်း၊ အရေးပေါ်ကာလဆိုင်ရာ ပြဋ္ဌာန်းချက်များနှင့်အညီ ဆောင်ရွက်ခြင်းတို့ပြီးစီးပါက လွတ်လပ်ပြီးတရားမျှတသော ပါတီစုံဒီမိုကရေစီအထွေထွေရွေးကောက်ပွဲကျင်းပ၍ ထွက်ပေါ်လာသည့်အစိုးရအား နိုင်ငံတော်တာဝန်လွှဲအပ်နိုင်ရေး ဆက်လက်ဆောင်ရွက်သွားမည်။

ဆရာသည် အမှားနှင့်အမှန်ကို ခွဲခြားနိုင်စေရန် အကောင်းနှင့် အဆိုး၊ အကြောင်းနှင့်အကျိုးကို မှန်ကန်စွာ နားလည်ပြီး အမှောင်တွင်းမှ လွတ်မြောက်စေရန်၊ အမှောင်ထုအတွင်း မကျရောက်စေရန် ဆောင်ရွက်ပေးနေကြသူများဖြစ်

ပြည်ထောင်စုသမ္မတမြန်မာနိုင်ငံတော် နိုင်ငံတော်စီမံအုပ်ချုပ်ရေးကောင်စီဥက္ကဋ္ဌ၊ နိုင်ငံတော်ဝန်ကြီးချုပ် ဗိုလ်ချုပ်မှူးကြီး သတိုးမဟာသရေစည်သူ သတိုးသီရိသုခမ္မ မင်းအောင်လှိုင် ထံမှ ကမ္ဘာ့ဆရာများနေ့ အထိမ်းအမှတ်အခမ်းအနားသို့ ပေးပို့သည့် သဝဏ်လွှာ

(၂၀၂၄ ခုနှစ်၊ အောက်တိုဘာလ ၅ ရက်)

ချစ်ခင်လေးစားအပ်ပါသော ဆရာ၊ ဆရာမများခင်ဗျား

ယနေ့ ၂၀၂၄ ခုနှစ် အောက်တိုဘာလ ၅ ရက်နေ့တွင် ကျရောက်သော ကမ္ဘာ့ဆရာများနေ့ အခါသမယတွင် မြန်မာနိုင်ငံတစ်ဝန်းလုံးရှိ ဆရာ၊ ဆရာမများအားလုံး ကာယသုခ၊ စိတ္တသုခ နှစ်ဖြာသောသုခနှင့် ပြည့်စုံကြပါစေကြောင်း ဦးစွာဆုတောင်းမေတ္တာပို့သအပ်ပါသည်။

လူ့လောကတွင် ဆရာနှင့်ကင်းသူဟူ၍ မရှိပါ။ လူသားတိုင်းတွင် သင်ဆရာ၊ မြင်ဆရာ၊ ကြားဆရာဟူ၍ အသီးသီးရှိကြသည်ချည်းသာဖြစ်ပါသည်။ အာစရိယဆရာတို့၏ ဂုဏ်ကျေးဇူးတန်ဖိုးကား အတိုင်းအဆမရှိ တုန်ရှိုင်းမရအောင် ကြီးမားမြင့်မြတ်လှပေသည်။ မြင့်မြတ်သော ဆရာတို့၏ ဂုဏ်ကျေးဇူးများကို ဖော်ကျူးကာ လေးစားစွာဖြင့် ကမ္ဘာအနှံ့ ချီးမြှင့်ဂုဏ်ပြုလာခဲ့ကြပါသည်။ ၁၉၉၄ ခုနှစ်မှစတင်၍ နှစ်စဉ် အောက်တိုဘာလ ၅ ရက်နေ့ရောက်တိုင်း "ဆရာကို တန်ဖိုးထားလို့ သူတို့အနာဂတ်ကို မြှင့်တင်ကြစို့"၊ "အနာဂတ်ဘဝ လှပဖို့ ဆရာများက ကြိုးစားစို့"၊ *စာမျက်နှာ ၃ ကော်လံ ၁* ❖



လူမှုဖူလုံရေးအဖွဲ့ ကျန်းမာရေးဝန်ထမ်းများက ရေဘေးသင့်ဒေသများရှိ ပြည်သူများအား ကွင်းဆင်းဆေးကုသမှုများ ဆောင်ရွက်ပေး

နေပြည်တော် အောက်တိုဘာ ၄

အလုပ်သမားဝန်ကြီးဌာန လူမှုဖူလုံရေးအဖွဲ့မှ ဆေးကုသရေးအဖွဲ့ဝင်များသည် ရေဘေးဒဏ်ခံခဲ့ရသော ဧရယ်ရာသီရိမြို့နယ် ချောင်းကမ်းကြီးကျေးရွာသို့ ယမန်နေ့က သွားရောက်၍ နာစေးချောင်းဆိုး၊ ဖျားနာ၊ ဝမ်းရောဂါနှင့် အထွေထွေအားနည်းရောဂါ ခံစားနေရသော လူနာများကို ဆေးကုသမှုများ ဆောင်ရွက်ပေးခဲ့ကြောင်း သိရသည်။ *စာမျက်နှာ ၄ ကော်လံ ၁* ❐

ယနေ့ ဖတ် ၈ ရာ

သိစေ၊ ကြားစေ ညွှန်းသက်သေ
ဆောင်းပါး စာ ၆

ရာသီဥတုပြောင်းလဲမှုကို ကျော်လွှားရေး စိုက်ပျိုးမွေးမြူရေး ပေါင်းစည်းစနစ်ဖော်ဆောင်ပေး
ဆောင်းပါး စာ ၁၀

ပထမဆုံးမျောက်ကျောက်ရောဂါ အရေးပေါ်စမ်းသပ်ကိရိယာ အသုံးပြုခွင့်ကို ကမ္ဘာ့ကျန်းမာရေး အဖွဲ့ အတည်ပြု


နိုင်ငံတကာသတင်း စာ ၁၃

စာပေနှင့်အနုပညာလက်ရာများ၊ ဆက်နွယ်သည့် အခွင့်အရေးဆိုင်ရာကိစ္စရပ်များကို မှတ်ပုံတင် လျှောက်ထားနိုင်ကြောင်း အသိပေးကြေညာချက်
ပြည်တွင်းသတင်း စာ ၁၅

ပြည်လုံးကျွတ်သန်းခေါင်စာရင်း (၅) ရက်မြောက်နေ့ ကောက်ယူနေပါသည်။



၂၀၂၄ ခုနှစ်၊ (၂၅)ကြိမ်မြောက် ငွေရတုအထိမ်းအမှတ် မြန်မာ့ရိုးရာယဉ်ကျေးမှု အဆို၊ အက၊ အရေး၊ အတီးပြိုင်ပွဲ ဦးတည်ချက် (၄)ရပ်

၁။ အမျိုးဂုဏ်၊ ဇာတိဂုဏ်မြင့်မားရေးနှင့် ယဉ်ကျေးမှုအမွေအနှစ်များ၊ အမျိုးသားရေး လက္ခဏာများ မပျောက်ပျက်အောင် ထိန်းသိမ်းစောင့်ရှောက်ရေး၊

၂။ တိုင်းရင်းသားတို့၏ ရိုးရာယဉ်ကျေးမှုအနုပညာအမွေအနှစ်များနှင့် အမျိုးသားယဉ်ကျေးမှု စရိုက်လက္ခဏာများ မပျောက်ပျက်စေရန် ဖော်ထုတ်၊ ထိန်းသိမ်း၊ မြှင့်တင်ရေး၊

၃။ မျိုးဆက်သစ်လူငယ်များအကြားတွင် ရိုးရာယဉ်ကျေးမှုအမွေအနှစ်များကို ဖော်ထုတ်ထိန်းသိမ်းခြင်းနှင့်ထပ်တူ အမျိုးသားရေးစိတ်ဓာတ်များ ပိုမိုထွန်းကားပြန့်ပွားနေစေရေး၊

၄။ နိုင်ငံတော်ဖွံ့ဖြိုးတိုးတက်ရေးနှင့် တည်ငြိမ်အေးချမ်းရေးတို့အတွက် အမျိုးသားယဉ်ကျေးမှု အခန်းကဏ္ဍမှ တစ်တပ်တစ်အား ပူးပေါင်းဆောင်ရွက်ရေး။

ပြည်ပတွင် သွားရောက်အလုပ်လုပ်ကိုင်မည့်သူများအနေဖြင့် မလိုလားအပ်သော ဆုံးရှုံးမှုများ မဖြစ်ပေါ်စေရေး သတ်မှတ်ချက်များနှင့်အညီ ဆောင်ရွက်ရန် တိုက်တွန်းနှိုးဆော်ခြင်း

၁။ ပြည်ပတွင် သွားရောက်လုပ်ကိုင်မည့်သူများအနေဖြင့် ဥပဒေနှင့်အညီ မှတ်ပုံတင်ခြင်း၊ ပြည်ပအလုပ်အကိုင်အတွက် နိုင်ငံကူးလက်မှတ် (Passport for Job–PJ) လျှောက်ထားရယူခြင်း၊ ပြည်ပအလုပ်အကိုင်အလုပ်သမား သက်သေခံကတ် (OWIC) လျှောက်ထားရယူခြင်းတို့မရှိဘဲ ပြည်ပအလည်အပတ် နိုင်ငံကူးလက်မှတ် (Passport for Visit–PV) ကိုသာ လျှောက်ထားရယူထားပြီး ပြည်ပအလုပ်အကိုင်ဗီဇာများရယူကာ လေကြောင်းခရီးဖြင့် ပြည်ပထွက်ခွာရန် ဆောင်ရွက်လျက်ရှိကြသဖြင့် သက်ဆိုင်ရာက လေဆိပ်တွင် စိစစ်သည့်အခါ သတ်မှတ်ချက်များနှင့် မကိုက်ညီသည့်အတွက် ပြည်ပသို့ထွက်ခွာခွင့်မရခြင်းများကြောင့် လေယာဉ်လက်မှတ်ခအပါအဝင် အခြားသောကုန်ကျစရိတ်များဆုံးရှုံးရသည့် ဖြစ်စဉ်များဖြစ်ပေါ်လျက်ရှိပါသည်။

၂။ သို့ပါ၍ ပြည်ပတွင် သွားရောက်အလုပ်လုပ်ကိုင်လိုသူများ အနေဖြင့် မလိုလားအပ်သည့် ဆုံးရှုံးနစ်နာမှုများ မဖြစ်ပေါ်စေရေးအတွက် ဥပဒေနှင့်အညီ မှတ်ပုံတင်ခြင်း၊ ပြည်ပအလုပ်အကိုင်အတွက် နိုင်ငံကူးလက်မှတ် (Passport for Job–PJ) လျှောက်ထားရယူခြင်း၊ ပြည်ပအလုပ်အကိုင် အလုပ်သမားသက်သေခံကတ် (OWIC) လျှောက်ထားရယူခြင်းတို့အား ဆောင်ရွက်ပြီး တရားဝင်သွားရောက်ကြပါရန် တိုက်တွန်းနှိုးဆော်အပ်ပါသည်။

အလုပ်သမားဝန်ကြီးဌာန

ဘင်္ဂလားပင်လယ်အော်အခြေအနေ

နေပြည်တော် အောက်တိုဘာ ၄

ဘင်္ဂလားပင်လယ်အော်အခြေအနေမှာ ယနေ့ညနေ ၅ နာရီခွဲ တိုင်းထွာချက်များအရ ဘင်္ဂလားပင်လယ်အော်မြောက်ပိုင်းနှင့် ယင်းနှင့်ဆက်စပ်လျက်ရှိသော ဘင်္ဂလားဒေ့ရှ်နိုင်ငံကမ်းရိုးတန်းနှင့် အိန္ဒိယနိုင်ငံ အနောက်ဘင်္ဂလားပြည်နယ်တို့တွင် ဖြစ်ပေါ်နေသော လေဖိအားနည်းရပ်ဝန်း (Low Pressure Area)သည် ဆက်လက်တည်ရှိနေသည်။ ဘင်္ဂလားပင်လယ်အော်အရှေ့မြောက်ပိုင်းတွင် တိမ်ထူထပ်နေပြီး ကပ္ပလီပင်လယ်ပြင်နှင့် ကျန်ဘင်္ဂလားပင်လယ်အော်တို့တွင် မုတ်သုံလေ အားအနည်းငယ်မှ အားအသင့်အတင့်ရှိနေသည်။

မိုး/ဇလ

ရန်ကုန်မြို့နှင့် မန္တလေးမြို့အတွက် ရည်ညွှန်းလက်ကားဈေးနှုန်းများနှင့် ပြည်ထောင်စုနယ်မြေ နေပြည်တော်၊ တိုင်းဒေသကြီး/ ပြည်နယ် မြို့တော်များအတွက် ရည်ညွှန်းလက်လီဈေးနှုန်းများ

၅ - ၁၀ - ၂၀၂၄ ကျပ်/လီတာ

Fuel (လက်လီဈေးနှုန်း)	ရန်ကုန်	မန္တလေး	နေပြည်တော်	ပဲခူး	မကွေး	ထားဝယ်	မုံရွာ	ပုသိမ်	မြစ်ကြီးနား	စစ်တွေ	ဘားအံ	မော်လမြိုင်	လားရှိုး	တောင်ကြီး	လွိုင်ကော်	ဟားခါး	ကျိုင်းတုံ
92 Ron	၂၉၅၅	၃၀၃၅	၃၀၁၀	၂၉၆၅	၃၀၁၅	၃၀၅၀	၃၀၆၀	၃၀၁၅	၃၀၄၀	၃၀၅၀	၃၀၂၅	၃၀၄၀	၃၀၅၀	၃၀၆၀	၃၀၅၅	၃၀၅၅	၄၄၅၀
95 Ron	၃၁၅၀	၃၂၃၀	၃၂၀၅	၃၀၆၀	၃၂၃၀	၃၂၄၅	၃၂၅၅	၃၂၃၀	၃၃၃၅	၃၃၆၅	၃၂၂၀	၃၂၄၅	၃၂၆၅	၃၂၅၅	၃၂၆၅	၃၆၅၀	၄၆၅၀
HSD (500 ppm)	၂၄၇၀	၂၆၆၀	၂၆၂၅	၂၅၈၀	၂၆၀၅	၂၆၆၅	၂၆၈၀	၂၆၃၅	၂၇၆၀	၂၇၉၀	၂၆၄၀	၂၆၀၅	၂၆၆၀	၂၆၀၅	၂၆၃၀	၃၀၉၅	၄၄၅၀
HSD (50 ppm)	၃၀၉၀	၃၂၇၀	၃၂၄၅	၃၂၀၀	၃၂၇၀	၃၂၈၅	၃၂၉၅	၃၂၇၀	၃၃၇၅	၃၄၀၅	၃၂၆၀	၃၂၇၅	၃၃၀၅	၃၂၉၅	၃၃၀၅	၃၅၁၀	၄၄၅၀
HSD (10 ppm)	၃၀၉၀	၃၂၇၀	၃၂၄၅	၃၂၀၀	၃၂၇၀	၃၂၈၅	၃၂၉၅	၃၂၇၀	၃၃၇၅	၃၄၀၅	၃၂၆၀	၃၂၇၅	၃၃၀၅	၃၂၉၅	၃၃၀၅	၃၅၁၀	၄၄၅၀

ကျပ်/လီတာ မှတ်ချက်။ (၁) MOPS ဈေးနှုန်းပေါ်တွင် အခြေခံတွက်ချက်ထားခြင်း ဖြစ်ပါသည်။

(၂) သုံးစွဲသူ မိဘပြည်သူများအနေဖြင့် စက်သုံးဆီများ ဝယ်ယူသုံးစွဲရာတွင် ကျေနပ်မှုမရှိပါက ကော်မတီ၏ အောက်ဖော်ပြပါ ဖုန်းနံပါတ်များသို့ လုံခြုံစိတ်ချစွာဖြင့် သတင်းပေးတိုင်ကြားနိုင်ပါကြောင်း အသိပေးအပ်ပါသည်–

၀၆၇- ၄၁၁၃၇၃၊ ၀၉-၂၅၄၆၂၅၄၇၇
၀၆၇- ၄၁၁၂၈၂၊ ၀၉-၇၇၅၂၉၆၃၂၂

စက်သုံးဆီတင်သွင်းသိုလှောင်ဖြန့်ဖြူးခြင်းလုပ်ငန်းကြီးကြပ်ရေးကော်မတီ

Fuel (လက်ကားဈေးနှုန်း)	ရန်ကုန်	မန္တလေး
92 Ron	၂၇၉၉	၂၈၈၁
95 Ron	၂၉၈၇	၃၀၈၁
HSD (500 ppm)	၂၄၂၇	၂၅၀၅
HSD (50 ppm)	၃၀၂၆	၃၁၁၆
HSD (10 ppm)	၃၀၂၆	၃၁၁၆

ဆရာများ၏ ရင်ဖွင့်သံကို အလေးထား

ပညာရေးကဏ္ဍအရည်အသွေးမြင့်မားမှ နိုင်ငံ၏ လူ့စွမ်းအားအရင်းအမြစ်သည်လည်း အရည်အသွေးမြင့်မားနိုင်သည်။ အရည်အသွေးမြင့်မားသည့် လူ့စွမ်းအားအရင်းအမြစ်ဖြင့်သာလျှင် နိုင်ငံကို မြင့်မြင့်မားမား၊ ကောင်းကောင်းမွန်မွန် တည်ဆောက်နိုင်မည်ဖြစ်သည်။ အရည်အသွေးမြင့်မားသည့် လူ့စွမ်းအားအရင်းအမြစ်ကို ပုံဖော်ထုဆစ်သူများမှာ ဆရာ၊ ဆရာမများဖြစ်ရာ နိုင်ငံဖွံ့ဖြိုးတိုးတက်မှု၏ အဦးအစသည် ဆရာ၊ ဆရာမတို့ထံတွင် ရှိနေသည်။

တစ်ဖန် တပည့်တစ်ဦးချင်း၊ တစ်ယောက်ချင်းတို့ အပေါ်တွင်လည်း ဆရာ၊ ဆရာမတို့၏ သွန်သင်ဆုံးမမှုနှင့် သင်ကြားပေးမှုတို့က ဩဇာလွှမ်းမိုး အရိပ်ထိုးနေသည်။ 'ဆရာကောင်း တပည့်ပန်းကောင်းပန်' ဟူသော စကားပုံကဲ့သို့ပင် ဆရာတို့သင်ကြားပို့ချမှုကောင်းလျှင် ကောင်းသလို၊ ဆုံးမပဲ့ပြင်မှုကောင်းလျှင် ကောင်းသလို တပည့်များ ထူးချွန်ကြ၊ လိမ္မာရေးခြားရှိကြသည်။ ပညာရဲရင့်ပြီး ပွဲလယ်တင့်နိုင်ကြသည်။ လူရည်ချွန်၊ လူရည်မွန်များအဖြစ်ဖြင့် ဘဝကိုကောင်းစွာ တည်ဆောက်လာနိုင်ကြပြီး ပတ်ဝန်းကျင်ကိုလည်းကောင်း၊ လူ့အဖွဲ့အစည်းကိုလည်းကောင်း၊ နိုင်ငံကိုလည်းကောင်း ကောင်းစွာအကျိုးပြုသူများ ဖြစ်လာကြသည်မှာ ဆရာကောင်း၊ ဆရာမ ကောင်းတို့၏ စွမ်းရည်ကြောင့် ပင်ဖြစ်သည်။

ပညာသင်အရွယ် ကလေးလူငယ်တို့အား အသိပညာ၊ အတတ်ပညာ သင်ကြားဖြန့်ဝေပေးနေသူ၊ ပညာဆီမီး ထွန်းညှိပေးနေသူ ဆရာ၊ ဆရာမတို့သည် လူ့ဘောင်လောကကြီးတစ်ခုလုံး၏ ငြိမ်းချမ်းရေး၊ သာယာဝပြောရေး၊ ဖွံ့ဖြိုးတိုးတက်ရေးတို့အတွက် လွန်စွာအရေးကြီး၊ တာဝန်ကြီးမားသလောက် လွန်စွာသိမ်မွေ့သည့် လုပ်ငန်းများကို ထမ်းဆောင်နေကြသူများအဖြစ် တစ်ကမ္ဘာလုံးက အသိအမှတ်ပြုသည့်အနေဖြင့် ကမ္ဘာ့ဆရာများနေ့ကို နှစ်စဉ်အောက်တိုဘာ ၅ ရက်တွင် နိုင်ငံအသီးသီးတို့၌ ကျင်းပလျက်ရှိသည်။ ဤသို့လျှင် ဆရာ၊ ဆရာမများသည် လူတစ်ဦးချင်းစီ၏ ဘဝအတွက်၊ လူ့အဖွဲ့အစည်းနှင့် နိုင်ငံအတွက်၊ လူ့ဘောင်လောကကြီးတစ်ခုလုံးနှင့် ကမ္ဘာကြီးအတွက် အရေးကြီး၊ အရေးပါသော်ငြား ကမ္ဘာ့ဒေသအသီးသီးတို့ရှိ ဆရာ၊ ဆရာမများတို့မှာ အလုပ်ပိမှု၊ တန်ဖိုးထားမခံရမှု၊ လုပ်ခလစာနည်းပါးမှု စသည်တို့အတွက် ပြောစရာ၊ ဆိုစရာ၊ ရင်ဖွင့်စရာတို့ ရှိနေသည်။

ဆရာလောကတွင် "တပည့်မရှား၊ တစ်ပြားမရှိ၊ ဝိတိကိုစား၊ အားရှိပါသည်" ဆိုသော်လည်း ဆရာ၊ ဆရာမတစ်ဦးအနေဖြင့် ရပ်တည်ရန် ခက်ခဲမည်ဖြစ်သကဲ့သို့ သင်ကြားမှုနယ်ပယ်ဆီသို့ မျိုးဆက်သစ်ဆရာ၊ ဆရာမများကို ဆွဲဆောင်ခေါ်ငင်ရန်လည်း ခက်ခဲမည်ဖြစ်သည်။ ယခုနှစ် ကမ္ဘာ့ဆရာများနေ့၏ ဆောင်ပုဒ်မှာ "ဆရာများ၏ ရင်ဖွင့်သံကို အလေးထားကြပါစို့ – Valuing teacher voices" ဟူ၍ဖြစ်ရာ ဆရာ၊ ဆရာမများ ရင်ဆိုင်ကြုံတွေ့နေရသည့် အခက်အခဲများ၊ စိန်ခေါ်မှုများကို အလေးအနက်ထား၍ ပိုင်းဝန်းဖြေရှင်းဆောင်ရွက်ပေးကြရန် တိုက်တွန်းထားခြင်းပင်ဖြစ်သည်။

ယခုနှစ် ကမ္ဘာ့ဆရာများနေ့အတွက် ကုလသမဂ္ဂပညာရေး၊ သိပ္ပံနှင့် ယဉ်ကျေးမှုအဖွဲ့အစည်း (ယူနက်စကို) ၏ သတင်းစကားတွင် သင်ကြားမှုနယ်ပယ်ကို ဆွဲဆောင်မှုရှိသည့်၊ တန်ဖိုးထားမှုရှိသည့် အသက်မွေးဝမ်းကျောင်းလုပ်ငန်း နယ်ပယ်အဖြစ်သို့ ပြောင်းလဲနိုင်ရေး ရှေးရှုရန်နှင့် ဆရာ၊ ဆရာမများကိုလည်း တန်ဖိုးထားကာ လုံလောက်သည့် ပံ့ပိုးမှုများပြုလုပ်ပေးရန် တိုက်တွန်းထားသည်။ မိမိတို့နိုင်ငံတွင် အခြေခံပညာမူလတန်း၊ အလယ်တန်း၊ အထက်တန်းတို့ကို မသင်မနေရ အခမဲ့ပညာရေးအဖြစ် နိုင်ငံတော်က တာဝန်ယူသင်ကြားပေးလျက်ရှိပြီး ကျောင်းနေအရွယ် ကလေးတိုင်း ကျောင်းနေရေး၊ တန်းစဉ်မှန်မှန်ကူးပြောင်းရေး၊ အနိမ့်ဆုံးအဆင့် KG+9 ပြီးဆုံးအောင် သင်ယူကြပြီး အသက်မွေးဝမ်းကျောင်းပညာများ သင်ယူနိုင်ရေးတို့ကို ကြိုးပမ်းဆောင်ရွက်နေရခြင်းဖြစ်ရာ ဆရာ ဆရာမများ၏ အခန်းကဏ္ဍမှာ အရေးကြီးသည်။ ဆရာ ဆရာမများ၏ အခက်အခဲများ၊ စိန်ခေါ်မှုများကို ရင်ဖွင့်နိုင်ရန် အခွင့်အလမ်းများ၊ ပံ့ပွန်းလမ်းကြောင်းများ ဖော်ဆောင်ပေးခြင်း၊ လိုအပ်ချက်များကို ဖြည့်ဆည်းပေးခြင်းဖြင့် သင်ကြားမှုနယ်ပယ်ကို ပိုမိုရှုံ့ကောင်းမွန်အောင် ပိုင်းဝန်းကူညီတည်ဆောက်ကြရပါမည်အကြောင်း။ ။

❖ ရှိသေထိုက်သောဂုဏ်ရှိခြင်း၊ ချစ်ခင်ထိုက်သောဂုဏ်ရှိခြင်း၊ ချီးမွမ်းထိုက်သောဂုဏ်ရှိခြင်း၊ တပည့်များ လွဲမှားနေလျှင် အမုန်းခံ၍ တည့်မတ်ပေးခြင်း၊ မေးလာသမျှကို ဖြေဆိုပေးနိုင်ခြင်း၊ နက်နဲသော သဘော တရားကို ဟောကြားပေးနိုင်ခြင်း၊ အကျိုးနည်းမည့်နေရာကို မတိုက်တွန်းဘဲ အကျိုးများမည့်နေရာကို တိုက်တွန်းခြင်းဟူသည့် ဆရာ့အင်္ဂါခုနစ်ပါးနှင့် ပြည့်စုံသော ဆရာတို့သည် "အတတ်လည်းသင်၊ ပဲ့ပြင်ဆုံးမ၊ သိပ္ပမချန်၊ဘေးရန်ဆီးကာ၊ သင့်ရာအပ်ပို့၊ ဆရာတို့၊ ကျင့်ဖို့ ဝတ်ငါးဖြာ" ဟူသော ဆရာ့ဝတ္တရားငါးပါးနှင့်အညီ စေတနာ၊ ဝါသနာ၊ အနစ်နာ ဟူသည့် နာသုံးနာဖြင့် တပည့်တို့အား ပညာပြည့်ဝနှလုံးလှအောင် ပညာသင်ကြားပေးကြပါသည်

❖ *ရှေ့ဖုံးမှ*

"ဆရာ၊ ဆရာမ တန်းတူညီ၊ လူ့ဘောင်ပြည်ရွာသာယာမည်"၊ "ပညာရေးပြုပြင်ပြောင်းလဲမှု ဆရာများက အစပြု" စသည့် ဆရာများ၏ ဂုဏ်ကျေးဇူးကို ဖော်ကျူးသည့် ဆောင်ပုဒ်များချမှတ်ကာ ကမ္ဘာ့ဆရာများနေ့ကို ကျင်းပလာခဲ့ကြသည်မှာ နှစ်ပေါင်း (၃၁)နှစ် တိုင်ခဲ့ပြီ ဖြစ်ပါသည်။

မြန်မာနိုင်ငံတွင် မြတ်ဆရာတို့၏ ကျေးဇူးများကို အထူးသိမြင် ဦးထိပ်ပန်ဆင်လျက် ပူဇော်ကန်တော့လာခဲ့ကြသည့် ထုံးတမ်းစဉ်လာမှာ ရှေးနှစ်ပေါင်းများစွာမှစ၍ ယနေ့ထိတိုင်အောင်ဖြစ်သည်။ မြတ်စွာဘုရား၏ လက်ယာတော်ရံ အဂ္ဂသာဝက ရှင်သာရိပုတ္တရာ မထေရ်မြတ်ကြီးသည် မိမိသိလိုသော ဝိသုဒ္ဓိမဂ် ခုနစ်တန်အကြောင်းကို ဟောပြနိုင်သည့် ရှင်ပုဏ္ဏထေရ်ကို ဦးထိပ်၌ ရွက်ထားလိုသည်ဟု ဆိုမိန့်ခဲ့သည်။ ထို့ပြင် ရှင်အသဖိထေရ်ဟောကြားသော တရားတော်ကို နာကြားရသည်မှစ၍ ဗုဒ္ဓ၏တရားမှန်ကို ရခဲ့သည်ဟုဆိုကာ ဆရာဖြစ်သူ ရှင်အသဖိထေရ် ရှိရာအရပ်ကို အမြဲတစေ ဦးခေါင်းပြု၍ ကျိန်းစက်တော်မူခဲ့သည်မှာလည်း ဆရာကို ရှိသေမြတ်နိုးခြင်းဖြင့် ကျေးဇူးဆပ်ခဲ့ခြင်းပင်ဖြစ်သည်။

မင်းတုန်းမင်းသည် ငယ်ဆရာ စံကျောင်းဆရာတော်အား မိမိဘုရင်ဖြစ်လာသောအခါ ချီးမြှင့်မြှောက်စားခြင်းဖြင့် ကျေးဇူးဆပ်ခဲ့သည်။ ရှေးမြန်မာမင်းတို့သည် မိမိတို့အား တရားပြ၍ ဆုံးမသော ရဟန်းတော်တို့၏ ကျေးဇူးကိုသိမြင်သည့်အလျောက် ကျောင်းတော်ကြီးများ ဆောက်လုပ်လှူဒါန်းခြင်း၊ ဘွဲ့တံဆိပ်တော်များ ဆက်ကပ်လှူဒါန်းခြင်းတို့ကိုပြု၍ ချီးမြှင့်ခြင်းဖြင့် ကျေးဇူးဆပ်ခဲ့ကြသည်။

မြန်မာနိုင်ငံတစ်ဝန်းလုံးတွင် နှစ်စဉ် ဆရာကန်တော့ပွဲများကို ကျောင်းအလိုက် တက္ကသိုလ်အလိုက် ကျင်းပပြီး ဆရာ့ဂုဏ်ကျေးဇူးကို မမေ့မလျော့ ရှိသေစွာပေးဆပ်နေကြသည့် မြင်ကွင်းများကို တွေ့မြင်ကြရသည်မှာ ဂုဏ်ယူကြည်နူးဖွယ် မြန်မာ့ယဉ်ကျေးမှုဓလေ့တစ်ခု ဖြစ်ပါသည်။

ကျေးဇူးရှိသူကို ကျေးဇူးဆပ်ခြင်းသည် မင်္ဂလာတစ်ပါးပင် ဖြစ်ပါသည်။ မြန်မာ့လူ့အဖွဲ့အစည်းတွင် **"ဘုရား၊ တရား၊ သံဃာ၊ မိဘ၊ ဆရာ"** တို့ကို ကျေးဇူးတရားကြီးမားသည့် အနန္တောအနန္တငါးပါးဟု သတ်မှတ်ကြသည်။ တိုင်းပြည်၏တာဝန်ကို ပခုံးပြောင်းတာဝန်ယူကြရမည့် မျိုးဆက်သစ် ကျောင်းသား၊ ကျောင်းသူများကို ဝိဇ္ဇာသိပ္ပံဘာသာရပ်များ ကျွမ်းကျင်တတ်မြောက်ပြီး ပညာထူးချွန်သည့် လူတော်၊ စိတ်ဓာတ်၊ စည်းကမ်းနှင့် အကျင့်စာရိတ္တမြင့်မားသည့် လူကောင်းများဖြစ်လာစေရန် ပျိုးထောင်ပေးရာ၌ မိဘနှင့် ဆရာသည် ပဓာနကျပါသည်။ ကျောင်းသား၊ ကျောင်းသူ လူငယ်များသည် နုနယ်သူများဖြစ်၍ မိဘ၊ ဆရာသမားများ၏ ပုံသွင်းပြုပြင်မှုအပေါ် မူတည်ပြီး လင်းလက်တောက်ပနိုင်ပါသည်။

သားသမီးများအတွက် မိဘများသည် မွေးဖွားသည်မှစ၍ ကျောင်းနေခွင့်မရမီ သိသင့်သိထိုက်၊ ပြောသင့်ပြောထိုက်၊ ပြုမူသင့်ပြုမူထိုက်သည်များကို ဆုံးမသင်ကြားပေးကြပါသည်။ နွေးထွေးသော မိဘရင်ခွင်မှ စာသင်ကျောင်းဆီသို့ ဦးတည်ခိုဝင်လာကြသည့်အခါတွင်လည်း ဆရာ ဆရာမတို့သည် မိမိတို့၏တပည့်များကို ဆင်းရဲချမ်းသာမရွေး၊ အယုတ်အလတ်အမြတ်မရွေး နွေးထွေးသော ကြင်နာစွာလက်ကမ်း၍ မေတ္တာဖြင့်ကြိုဆိုခဲ့ကြသည်။ **"လက်ဦး ဆရာ၊ မည်ထိုက်စွာ၊ ပုဗ္ဗာစရိယ မိနှင့်ဖ"** သည် ကလေးသူငယ်များ၏ ကိုယ်ရည်ကိုယ်သွေးကို ပထမဦးဆုံး လွှမ်းမိုးပြုစုပျိုးထောင်သူများ ဖြစ်ကြပါသည်။ တပည့်များကို မိမိတို့၏သားသမီးအရင်းကဲ့သို့ သဘောထားကာ တပည့်များ၏ဘဝ မတိမ်းစောင်းစေရန် မှန်ကန်တည့်မတ်အောင်မြင်ကြစေရန် စေတနာဖြင့် ပဲ့ပြင်ထိန်းကျောင်းပေးခဲ့ကြပါသည်။

ရှိသေထိုက်သောဂုဏ်ရှိခြင်း၊ ချစ်ခင်ထိုက်သောဂုဏ်ရှိခြင်း၊ ချီးမွမ်းထိုက်သောဂုဏ်ရှိခြင်း၊ တပည့်များလွဲမှားနေလျှင် အမုန်းခံ၍ တည့်မတ်ပေးခြင်း၊ မေးလာသမျှကို ဖြေဆိုပေးနိုင်ခြင်း၊ နက်နဲသော သဘောတရားကို ဟောကြားပေးနိုင်ခြင်း၊ အကျိုးနည်းမည့်နေရာကို မတိုက်တွန်းဘဲ အကျိုးများမည့်နေရာကို တိုက်တွန်းခြင်းဟူသည့် ဆရာ့အင်္ဂါခုနစ်ပါးနှင့် ပြည့်စုံသော ဆရာတို့သည် **"အတတ်လည်းသင်၊ ပဲ့ပြင်ဆုံးမ၊ သိပ္ပမချန်၊ဘေးရန်ဆီးကာ၊ သင့်ရာအပ်ပို့၊ ဆရာတို့၊ ကျင့်ဖို့ ဝတ်ငါးဖြာ"** ဟူသော ဆရာ့ဝတ္တရားငါးပါးနှင့်အညီ စေတနာ၊ ဝါသနာ၊ အနစ်နာ ဟူသည့် နာသုံးနာဖြင့် တပည့်တို့အား ပညာပြည့်ဝ နှလုံးလှအောင် ပညာသင်ကြားပေးကြပါသည်။ မေတ္တာကရုဏာဖြင့် လမ်းမှားသို့ မရောက်အောင် လိမ္မာယဉ်ကျေးအောင် ပဲ့ပြင်ဆုံးမပေးကြပါသည်။ ထို့ကြောင့် သင်ဆရာ (မုတာစရိယ)၊ မြင်ဆရာ (ဒိဌာ စရိယ)၊ ကြားဆရာ (သုတစရိယ) အစရှိသော ပညာဖြန့်ဝေပေးသူကို **"အာစရိယ ဆရာ"** ဟူ၍လည်းကောင်း၊ တပည့်တို့ကို လိမ္မာအောင် ပဲ့ပြင်သွန်သင် ဆုံးမပေးသူကို **"ဥပဇ္ဈာယ်ဆရာ"** ဟူ၍လည်းကောင်း ခေါ်ဆိုကြပါသည်။ ဤကြီးမြတ်လှသော ဂုဏ်ဒြပ်နှစ်ရပ်နှင့် ကုံလုံပြည့်စုံသော ကျေးဇူးရှင် ဆရာများ၏ တန်ဖိုးကားတုနှိုင်း၍မရနိုင်ပါ။

ဆရာသည် အမှားနှင့်အမှန်ကို ခွဲခြားနိုင်စေရန် အကောင်းနှင့်အဆိုး၊ အကြောင်းနှင့်အကျိုးကို မှန်ကန်စွာ နားလည်ပြီး အမှောင်တွင်း မှလွတ်မြောက်စေရန်၊ အမှောင်ထုအတွင်း မကျရောက်စေရန် ဆောင်ရွက်ပေးနေကြသူများ ဖြစ်ကြပါသည်။ ဆရာသည် လူသားအချင်းချင်း ချစ်မြတ်နိုးကြစေရန် လုပ်ပေးနိုင်သူ၊ တပည့်များ၏ ဘဝနှင့် လောကကို အလှဆင်ပေးသူ၊ သောကကို ဖြေဖျောက်ပေးသူများဖြစ်ကြသဖြင့် လူ့အဖွဲ့အစည်း၏ ခေါင်းဆောင်ဟုပင် တင်စားသတ်မှတ်ကြပါသည်။

ဆရာတို့သည် တပည့်များကို စာကိုလည်းသင်၍ စိတ်ကိုလည်း ပြင်ပေးကြရပါမည်။ လူသားအချင်းချင်းအပေါ် ကိုယ်ချင်းစာစိတ်ထားတတ်အောင် လမ်းပြပေးကြရပါမည်။ အတ္တကိုယ်ကျိုးနှင့်ယှဉ်၍ ပရဟိတ အများအကျိုးဆောင်လိုစိတ်များ ဖြစ်ပေါ်လာအောင် အသိပညာပေး ဆုံးမကြရပါမည်။ **"ကြီးသူကိုရှိသေ၊ ရွယ်တူကို လေးစား၊ ငယ်သူကို သနား"** ဟူသည့် မြန်မာ့စိတ်ထားကို နှလုံးသားတွင် စိမ့်ဝင်နေအောင် လမ်းညွှန်ပေးကြရပါမည်။ နိုင်ငံ့အတွက် အမျိုးသားရေး တာဝန်များဖြစ်သည့် ပြည်ထောင်စုစိတ်ဓာတ် ရှင်သန်ထက်မြက်ရေး၊ အမျိုးဂုဏ် ဇာတိဂုဏ်မြင့်မားရေး၊ တိုင်းချစ်ပြည်ချစ်စိတ် ကိန်းအောင်းတိုးပွားလာစေရေး၊ မြန်မာ့ရိုးရာယဉ်ကျေးမှုအမွေအနှစ်များ ထိန်းသိမ်း စောင့်ရှောက်ရေးတို့ကိုလည်း သွန်သင်ညွှန်ပြပေးကြရပါမည်။

ကာယ၊ ဉာဏ၊ စာရိတ္တဆိုင်ရာ ဘက်စုံကျွမ်းကျင်သော စနစ်သစ်ပညာရေး အလျင်အမြန်အောင်မြင်စေရန်မှာ ဆရာတို့၏ အဓိကတာဝန် ဖြစ်ပါသည်။ ထို့ပြင် နိုင်ငံတော်အတွက် အရည်အသွေးပြည့်ဝသည့် ထူးချွန်ထက်မြက်သော လူ့စွမ်းအားအရင်းအမြစ်ကောင်းများကို မွေးထုတ်ပေးရေးတွင် ဆရာသည်သာ အခရာ ဖြစ်ပါသည်။ ထို့ကြောင့် နိုင်ငံ့ လူ့အဖွဲ့အစည်း၏ မျိုးဆက်တိုင်း တော်သလောက်ကောင်းစေရန် လေ့ကျင့်ပေးနိုင်သည့် လူတန်းစားမှာ ဆရာများသာဖြစ်ကြပါသည်။ လူသားမျိုးဆက်ကို ထက်မြက်အောင်လေ့ကျင့်ပေးပြီး အဖွဲ့အစည်းကို မြင့်မားစေရန်၊ ငြိမ်းချမ်းစေရန် လုပ်ဆောင်နေကြသူများမှာလည်း ဆရာများပင် ဖြစ်ပါသည်။ အစဉ်တိုးတက်ပြောင်းလဲနေသော ပညာခေတ်တွင် ဆရာသည် မိမိနိုင်ငံသားများ ပညာရည်မြင့်မားရေး၊ နိုင်ငံတကာနှင့် ရင်ပေါင်တန်းနိုင်ရေးအတွက် ခေတ်မီအတတ်ပညာများ၊ နည်းပညာများကို အစဉ်လေ့လာဆည်းပူးဖြည့်ဆည်းနေကြရမည် ဖြစ်ပါသည်။

ဆရာ ဆရာမများသည် ဘဝတစ်လျှောက် အမြဲသင်ယူလေ့လာနေရသူများဖြစ်သဖြင့် အစဉ်ပြောင်းလဲနေသော ခေတ်နှင့်အညီ စာကြည့်တိုက်များ၊ စာအုပ်စာစောင်များနှင့် ခေတ်မီနည်းပညာများကို အသုံးပြုပြီး မိမိတို့၏အရည်အသွေးများ တိုးတက်နေအောင် ကိုယ်တိုင် လေ့လာသင်ယူဆည်းပူးနေကြရန် လိုအပ်ပါသည်။ မိမိသာမက မိမိတပည့်များကိုလည်း ကျောင်းပညာ၊ အတန်းပညာများ ပြီးဆုံးပြီးနောက် စာအုပ်စာပေဖတ်ရှုကာ ဘဝတစ်သက်တာ လေ့လာသင်ယူတတ်သူများဖြစ်စေရန် လမ်းညွှန်ပြသပေးကြရမည်ဖြစ်ပါသည်။

ဆရာများသည် တပည့်များအား ပညာကို တတ်မြောက်အောင် သင်ကြားပေးကာ အသိအမြင်၊ ဗဟုသုတများရှိအောင် လမ်းညွှန်ပြသရန် လိုအပ်သကဲ့သို့ စည်းကမ်းလိုက်နာတတ်သော နိုင်ငံသားများ ဖြစ်အောင် လေ့ကျင့်ပျိုးထောင်ပေးရန် လိုအပ်ပါသည်။ ခေတ်မီဖွံ့ဖြိုးတိုးတက်ပြီး တည်ငြိမ်အေးချမ်းသော နိုင်ငံတော်တည်ဆောက်နိုင်ရေးအတွက် ဥပဒေကို လူတိုင်းသိရှိလိုက်နာရမည်ဖြစ်ပါသည်။ ကျောင်းသား၊ ကျောင်းသူများ ဥပဒေပိုင်းဆိုင်ရာ အသိအမြင်များရရှိနိုင်ရေး ဥပဒေ ပညာရပ်ကို တက္ကသိုလ်များတွင် သင်ကြားပေးလျက်ရှိသကဲ့သို့ Grade 11 နှင့် Grade 12 အတန်းများတွင် ဥပဒေပိုင်းဆိုင်ရာ အခြေခံ အသိအမြင်များကို သင်ကြားပို့ချပေးကြရမည်ဖြစ်ပါသည်။

ဆရာတစ်ယောက်၏ ပညာအရည်အချင်းနှင့် စိတ်စေတနာတို့အပေါ်တွင် ကျောင်းသား ကျောင်းသူတို့၏ ဘဝအကောင်းအဆိုးသည် တည်မှီနေသောကြောင့် ဆရာတို့တွင်ရှိအပ်သော ပညာအရည်အချင်း၊ စိတ်စေတနာနှင့် အကျင့်သိက္ခာတို့ကို အမြဲတစေ ဖြည့်ဆည်းထိန်းသိမ်းကြရပါမည်။ **"တပည့်များစွာ၊ ငါ့ထက်သာ၍၊ နေရာတိုင်းမှာ၊ အရေးပါ"** ဆိုသည့်စကားနှင့်အညီ စည်းကမ်းရှိသေ၊ အချိန်လေးစား၊ နိုင်ငံတော်အပေါ် သစ္စာစောင့်ထိန်းသူများဖြစ်အောင် လေ့ကျင့်ပျိုးထောင်ပေးကြရပါမည်။

ယခုအခါ မိမိတို့နိုင်ငံသည် ခေတ်မီဖွံ့ဖြိုးတိုးတက်ပြီး ဒီမိုကရေစီနှင့် ဖက်ဒရယ်စနစ်ကို အခြေခံသည့် ပြည်ထောင်စုကို တည်ဆောက်လျက်ရှိရာ အသိပညာ၊ အတတ်ပညာ၊ ကျွမ်းကျင်မှုနှင့် ပင်ကိုအရည်အချင်း၊ စွမ်းရည်များပြည့်စုံသည့် လူ့စွမ်းအားအရင်းအမြစ်များ တိုးတက်ရှင်သန်အားကောင်းနေရန် လိုအပ်ပါသည်။ ထို့ကြောင့် ဆရာကောင်းတစ်ဦး ဖြစ်ရမည့်အချက်များနှင့် ကိုက်ညီအောင် ကျင့်ကြံအားထုတ်ပြီး ဗလငါးတန်နှင့်ပြည့်စုံသော၊ တာဝန်ယူမှု တာဝန်ခံမှုရှိသော၊ စိတ်ဓာတ်၊ စည်းကမ်း၊ ပညာပြည့်ဝသော နိုင်ငံ့အကျိုးသယ်ပိုးကြမည့် အနာဂတ်နိုင်ငံ့သားကောင်း သမီးကောင်း ရတနာများဖြစ်လာရန် လေ့ကျင့်ပျိုးထောင်ပေးကြရန် တိုက်တွန်းမှာကြားလိုပါသည်။

ဆရာ ဆရာမများသည် တပည့်များကို အသိပညာရှင်၊ အတတ်ပညာရှင်များ ဖြစ်လာစေရန် သင်ကြားပြသပေးနေကြသည်ဖြစ်ရာ ဆရာ ဆရာမများ ဆရာ့ဂုဏ်သိက္ခာနှင့်အညီ ရပ်တည်နိုင်ရေးအတွက် ၂၀၂၁ ခုနှစ်၊ အောက်တိုဘာလမှစတင်ပြီး ပညာအရည်အချင်းအလိုက် ခံစားခွင့်များ ထပ်ဆောင်းချီးမြှင့်ခဲ့ကာ ဝတ်စုံစရိတ်၊ အိမ်ငှားစရိတ် ထောက်ပံ့ပေးသကဲ့သို့ ဆရာ ဆရာမ အိမ်ရာများကို ဖြည့်ဆည်း ဆောင်ရွက်ပေးလျက်ရှိပါသည်။

၂၀၂၄ ခုနှစ် ကမ္ဘာ့ဆရာများနေ့အတွက် ဆောင်ပုဒ်အဖြစ် **"ဆရာများ၏ ရင်ဖွင့်သံကို အလေးထားကြပါစို့ (Valuing Teachers' Voices)"** ဟုသတ်မှတ်ထားသည်နှင့်အညီ ဆရာများ ရင်ဆိုင်ကြုံတွေ့နေရသော အခက်အခဲ၊ စိန်ခေါ်မှုများကို အာရုံစိုက်ဖြေရှင်းပေးနိုင်ရေး ဝိုင်းဝန်းဆောင်ရွက်ပေးကြရန်နှင့် ဆရာများ၏ ကျွမ်းကျင်သော အတတ်ပညာများကို အမိအရ ရယူကြ၍ မိမိတို့ဘဝနှင့် နိုင်ငံတော်အတွက် အသိပညာကြွယ်ဝပြီး ဗလငါးတန်နှင့်ပြည့်ဝသည့် လူ့စွမ်းအားအရင်းအမြစ်များရရှိအောင် သင်ယူလေ့လာကြပါရန် ကမ္ဘာ့ဆရာများနေ့ အခါသမယတွင် အလေးအနက်တိုက်တွန်းအပ်ပါသည်။

ဆရာ ဆရာမများအားလုံး ကိုယ်စိတ်နှစ်ဖြာ ကျန်းမာချမ်းသာလျက် သာယာချမ်းမြေ့ကြပါစေ။

"ဆရာတို့သည် တပည့်များကို စာကိုလည်းသင်၍ စိတ်ကိုလည်း ပြင်ပေးကြရပါမည်။ လူသားအချင်းချင်းအပေါ် ကိုယ်ချင်းစာစိတ်ထားတတ်အောင် လမ်းပြပေးကြရပါမည်။ အတ္တကိုယ်ကျိုးနှင့်ယှဉ်၍ ပရဟိတ အများအကျိုးဆောင်လိုစိတ်များ ဖြစ်ပေါ်လာအောင် အသိပညာပေးဆုံးမကြရပါမည်။ "ကြီးသူကိုရှိသေ၊ ရွယ်တူကိုလေးစား၊ ငယ်သူကို သနား" ဟူသည့် မြန်မာ့စိတ်ထားကို နှလုံးသားတွင် စိမ့်ဝင်နေအောင် လမ်းညွှန်ပေးကြရပါမည်။ နိုင်ငံ့အတွက် အမျိုးသားရေး တာဝန်များဖြစ်သည့် ပြည်ထောင်စုစိတ်ဓာတ် ရှင်သန်ထက်မြက်ရေး၊ အမျိုးဂုဏ်ဇာတိဂုဏ်မြင့်မားရေး၊ တိုင်းချစ်ပြည်ချစ်စိတ် ကိန်းအောင်းတိုးပွားလာစေရေး၊ မြန်မာ့ရိုးရာယဉ်ကျေးမှုအမွေအနှစ်များ ထိန်းသိမ်း စောင့်ရှောက်ရေးတို့ကိုလည်း သွန်သင်ညွှန်ပြပေးကြရပါမည် "

နိုင်ငံတော်စီမံအုပ်ချုပ်ရေးကောင်စီ အဖွဲ့ဝင် မန်းငြိမ်းမောင် ဟင်္သာတမြို့ ဖောင်ဆိပ်ကျေးရွာအနီးရှိ တာတမံအခြေအနေနှင့် ကမ်းပြို၊ ကမ်းစားအခြေအနေများ ကြည့်ရှုစစ်ဆေး

ပုသိမ် အောက်တိုဘာ ၄

နိုင်ငံတော်စီမံအုပ်ချုပ်ရေးကောင်စီ အဖွဲ့ဝင် မန်းငြိမ်းမောင်သည် ဧရာဝတီတိုင်းဒေသကြီး ဝန်ကြီးချုပ် ဦးတင်မောင်ဝင်း၊ တိုင်းဒေသကြီး ဝန်ကြီးများနှင့်အတူ ယနေ့နံနက်ပိုင်းက ဟင်္သာတမြို့နယ် အိပ်ပျက်ကျေးရွာအုပ်စု ဖောင်ဆိပ်ကျေးရွာအနီးရှိ တာတမံအခြေအနေနှင့် ကမ်းပြို ကမ်းစားအခြေအနေများကို ကြည့်ရှုစစ်ဆေးသည်။ **(ယာပုံ)**



ထို့နောက် ဟင်္သာတမြို့နယ် ဧရပ်ကွင်းကျေးရွာအုပ်စု သင်္ဃန်းတောကျေးရွာ၌လည်းကောင်း၊ လေးမျက်နှာမြို့ အမှတ်(၃)ရပ်ကွက်၌ လည်းကောင်း တစ်အိမ်တက်ဆင်း သန်းခေါင်စာရင်း ကောက်ယူနေမှုကို ကြည့်ရှုအားပေးသည်။

ယင်းနောက် နိုင်ငံတော်စီမံအုပ်ချုပ်ရေး ကောင်စီအဖွဲ့ဝင်နှင့်အဖွဲ့သည် လေးမျက်နှာမြို့နယ် စတုမုခထူပါရုံ စေတီတော်ကမ်းပြိုကာကွယ်ရေးလုပ်ငန်း ခွင်သို့ရောက်ရှိပြီး ကမ်းထိန်းလုပ်ငန်းများ ဆောင်ရွက်ထားရှိမှုကို လှည့်လည် ကြည့်ရှုစစ်ဆေး၍ အလှူငွေများ ပေးအပ်လှူဒါန်းသည်။

ဆက်လက်၍ ငါးသိုင်းချောင်းမြို့ သဘော့ကုန်းကျေးရွာ၌ သန်းခေါင်စာရင်း ကောက်ယူနေမှုကိုလည်းကောင်း၊ ငါးသိုင်းချောင်းမြို့ ကျောက်ချောင်းကျေးရွာရှိ တောင်သူ ဦးအောင်မျိုးထက်၏ စိုက်ဧက ၅ ဒသမ ၈၅ ဧကတွင် ဆင်းသုခစပါးမျိုးအား ကောက်စိုက်စက်များဖြင့် အစားထိုး ပြန်လည်စိုက်ပျိုးနေမှုများကို လည်းကောင်း၊ ငါးသိုင်းချောင်းမြို့ ရှေ့ဆောင်ရပ်ကွက်၌ သန်းခေါင်စာရင်း ကောက်ယူနေမှုကိုလည်းကောင်း ကြည့်ရှုအားပေးသည်။

ထို့နောက် ကျုံပျော်မြို့နယ် အားကစားခန်းမ၌ ပြုလုပ်သည့်တွေ့ဆုံပွဲသို့ တက်ရောက်၍ နိုင်ငံတော်စီမံအုပ်ချုပ်ရေးကောင်စီအဖွဲ့ဝင်က ပြည်သူများအနေဖြင့် မိမိတို့ကျရာ အခန်းကဏ္ဍ၌ မိမိတို့တိုင်းဒေသကြီး တည်ငြိမ်အေးချမ်းရေးအတွက် သက်ဆိုင်ရာ အဖွဲ့အစည်းများဖြင့် နိုးကြားသောအသိ၊ နိုးကြားသော သတိဖြင့် ဝိုင်းဝန်းကူညီ ပူးပေါင်း ဆောင်ရွက်ရမည်ဖြစ်ကြောင်း ပြောကြားသည်။

ယင်းနောက် တိုင်းဒေသကြီး ဝန်ကြီးချုပ်က အမှာစကားပြောကြားပြီး နိုင်ငံတော် စီမံအုပ်ချုပ်ရေးကောင်စီအဖွဲ့ဝင်၊ တိုင်းဒေသကြီးဝန်ကြီးချုပ်နှင့် တာဝန်ရှိသူများက ကျုံပျော်၊ ရေကြည်၊ ကျောင်းကုန်းမြို့နယ်များမှ တောင်သူများ ထံသို့ မျိုးစပါးနှင့် သွင်းအားစုများ ထောက်ပံ့ပေးအပ်ကြသည်။

ထို့နောက် ကျုံပျော်မြို့နယ် ရွာသစ်ကုန်းကျေးရွာရှိ တောင်သူဦးစိန်မောင်၏ စိုက်ဧက ၃ ဒသမ ၅ ဧကတွင် GW-11 စပါးမျိုး စံကွက်ရိတ်သိမ်းနေမှုကို လည်းကောင်း၊ ကျောင်းကုန်းမြို့နယ် ပန်းတောရိုးကျေးရွာရှိ တောင်သူ ဦးအောင်မျိုးသန်း၏ စပါးပျက်စီး စိုက်ဧက ၁၇ ဧကနှင့် တောင်သူဦးမင်းမင်းဦး၏ စိုက်ဧက ၁၀ ဧကတွင် ဆင်းသုခစပါးမျိုးကို ကောက်စိုက်သမများ၊ drum seeder များဖြင့် စိုက်ပျိုးနေမှုကို လည်းကောင်း ကြည့်ရှုအားပေးပြီး ကောက်စိုက်သမများကို စားသောက်ဖွယ်ရာများ ပေးအပ်ခဲ့ကြောင်း သတင်းရရှိသည်။

သတင်းစဉ်

တပ်မတော် (ကြည်း၊ ရေ၊ လေ) အားကစားပြိုင်ပွဲများ ဆက်လက်ယှဉ်ပြိုင်ကစား

နေပြည်တော် အောက်တိုဘာ ၄

၂၀၂၄ ခုနှစ် တပ်မတော် (ကြည်း၊ ရေ၊ လေ) အားကစားပြိုင်ပွဲများကို ယနေ့နံနက်ပိုင်းတွင် သက်ဆိုင်ရာ အားကစားနည်းများ အလိုက် သတ်မှတ်ထားသော အားကစားကွင်း/ ရုံများတွင် ဆက်လက်ယှဉ်ပြိုင်ကစားကြသည်။



ယှဉ်ပြိုင်ကစား

၂၀၂၄ ခုနှစ် တပ်မတော် (ကြည်း၊ ရေ၊ လေ) အားကစားပြိုင်ပွဲများဖြစ်သည့် တပ်မတော် ကာကွယ်ရေးဦးစီးချုပ် ဖလား တပ်မတော် (ကြည်း၊ ရေ၊ လေ) တိုက်ကွမ်ဒိုပြိုင်ပွဲကို ဇေယျာသီရိ အားကစားရုံ (A) ၌ ကကွက်ပြိုင်ပွဲ၊ ဝိတ်တန်းအလိုက် အတိုက်ပြိုင်ပွဲကို အသီးသီး ယှဉ်ပြိုင်ကစားပြီး အားကစား အမျိုးအစားအလိုက် ပထမ၊ ဒုတိယ၊ တတိယဆု ရရှိသူများကို တပ်မတော် အရာရှိကြီးများနှင့် တပ်မတော် တိုက်ကွမ်ဒိုကော်မတီမှ တာဝန်ရှိသူများက ဆုများ ပေးအပ်ချီးမြှင့်ကြသည်။

ဘော်လီဘောပြိုင်ပွဲ

ထို့ပြင် တပ်မတော် (ကြည်း၊ ရေ၊ လေ) အမျိုးသား အမျိုးသမီး ဘော်လီဘောပြိုင်ပွဲကို ဇေယျာသီရိအားကစားရုံ (B) ၌ အမျိုးသား ကွာတားအဆင့် ပတ်လည်ပွဲစဉ်များကိုလည်းကောင်း၊ မြန်မာ့သိုင်းပြိုင်ပွဲကို ဇေယျာသီရိ အားကစားရုံ (C) ၌ (ဝဲပုံ) အားကစား အမျိုးအစားအလိုက် ဆီမီးဖိုင်နယ်ပွဲစဉ်များကို လည်းကောင်း၊ တပ်မတော်ကာကွယ်ရေးဦးစီးချုပ် ဒိုင်း၊ တပ်မတော် (ကြည်း၊ ရေ၊ လေ) ပိုက်ကျော်ခြင်းပြိုင်ပွဲကို စစ်ကြောရေးနှင့် တည်းခိုရေးစခန်းရှိ တပ်နယ် အားကစားရုံ၌ လည်းကောင်း အသီးသီး ယှဉ်ပြိုင်ကစားကြသည်။

ဘောလုံးပြိုင်ပွဲ

အလားတူ တပ်မတော် ကာကွယ်ရေး ဦးစီးချုပ်ဖလား ဘောလုံးပြိုင်ပွဲကို ညနေပိုင်းတွင် ဇေယျာသီရိ တပ်မတော် အားကစားကွင်း၌ အကြိုဗိုလ်လုပွဲစဉ် အဖြစ် အလယ်ပိုင်းတိုင်းစစ်ဌာနချုပ် ကိုယ်စားပြုအသင်းနှင့် ကာကွယ်ရေးဦးစီးချုပ်ရုံး စခန်းမှူးရုံး ကိုယ်စားပြုအသင်းတို့ ယှဉ်ပြိုင်ကစားရာ အလယ်ပိုင်းတိုင်းစစ်ဌာနချုပ် ကိုယ်စားပြုအသင်းက ကာကွယ်ရေးဦးစီးချုပ်ရုံး စခန်းမှူးရုံး ကိုယ်စားပြုအသင်းကို နှစ်ဂိုး - တစ်ဂိုးဖြင့် အနိုင်ရရှိပြီး အလယ်ပိုင်းတိုင်းစစ်ဌာနချုပ် ကိုယ်စားပြုအသင်းက ဗိုလ်လုပွဲသို့ တက်ရောက်သည်။

ကြည့်ရှုအားပေး

အဆိုပါ အားကစားပြိုင်ပွဲများသို့ ကာကွယ်ရေးဦးစီးချုပ်ရုံးမှ တပ်မတော် အရာရှိကြီးများ၊ အရာရှိ၊ စစ်သည်၊ မိသားစုများ၊ ဒိုင်အဖွဲ့ဝင်များ၊ ပြိုင်ပွဲဝင် အားကစားသမားများနှင့် အားကစားဝါသနာရှင်များ တက်ရောက် ကြည့်ရှုအားပေးခဲ့ကြကြောင်း သတင်းရရှိသည်။

သတင်းစဉ်

❒ *ရှေ့ဖုံးမှ*

အဆိုပါ ကျေးရွာရှိ အမျိုးသား ၃၀၊ အမျိုးသမီး ၅၅ ဦးနှင့် သံဃာတော် ၁၆ ပါးတို့ကို လူမှုဖူလုံရေးအဖွဲ့မှ ဆေးကုသမှုလုပ်ငန်းများ ဆောင်ရွက်ပေးခဲ့ပြီး Valves Private Limited မှ လှူဒါန်းသော ဖိနပ်အရန် ၁၁၀၀ ကို ကျေးရွာနေ ပြည်သူများထံ ပေးအပ်သည်။

အလုပ်သမား ဝန်ကြီးဌာန လူမှုဖူလုံရေးအဖွဲ့ အနေဖြင့် အကျုံးဝင် အာမခံအလုပ်သမားများကို ကျန်းမာရေးစောင့်ရှောက်မှုပေးလျက်ရှိသည့်အပြင် သဘာဝဘေးဒဏ်သင့်ဒေသများရှိ ပြည်သူလူထု၏ကျန်းမာရေးစောင့်ရှောက်မှုကိုလည်း အခါအားလျော်စွာ စောင့်ရှောက်ပေးလျက်ရှိကြောင်း သတင်းရရှိသည်။ **သတင်းစဉ်**

ရေဘေးသင့်ပြည်သူများ၏ ပြန်လည်ထူထောင်ရေးလုပ်ငန်းစဉ်များကို အထည်ချုပ်လုပ်ငန်းရှင်များအသင်းမှ ဆက်လက်ကူညီပံ့ပိုးသွားမည်ဟုဆို

ရန်ကုန် အောက်တိုဘာ ၄

မြန်မာနိုင်ငံ အထည်ချုပ်လုပ်ငန်းရှင်များအသင်းမှ ဒုတိယအဆင့် အနေဖြင့် ရေဘေးသင့်ပြည်သူများ၏ ပြန်လည်ထူထောင်ရေးလုပ်ငန်းစဉ်များကို ဆက်လက်ကူညီ ပံ့ပိုးသွားမည်ဟု ထုတ်ပြန်ထားသည်။



သွားရောက်လှူဒါန်း

မြန်မာနိုင်ငံ အထည်ချုပ်လုပ်ငန်းရှင်များအနေဖြင့် အကူအညီလိုအပ်နေသော ပြည်သူများအတွက် အသင်းသူ အသင်းသားများနှင့် အလှူရှင်များက လှူဒါန်းခဲ့ကြသော အလှူငွေများထဲမှ ပထမအဆင့်၏ "လက်ကမ်းအလှူပက်ကေ့ချ်" အစီအစဉ်ဖြင့် ငွေကျပ်သိန်း ၁၀၀၀ မတည်ကာ အိမ်ထောင်စု ၁၀၀၀ အတွက် ဆန်၊ ဆီ၊ ဆား၊ ဆပ်ပြာ၊ စသည့် အခြေခံလူသုံးကုန်နှင့် စားသောက်ကုန် (စုစုပေါင်း ၁၉ မျိုး) ကို နေပြည်တော်ရှိ ရေဘေးသင့်ဒေသများ စက်ရုံကျေးရွာ၊ သာယာစုကျေးရွာ၊ ညောင်ပင်ကြီး ကျေးရွာနှင့် ချောင်းကမ်းကြီး ကျေးရွာများသို့ စက်တင်ဘာ ၂၇ ရက်နှင့် ၂၈ ရက်တို့တွင် သွားရောက်လှူဒါန်းခဲ့ပြီး ရှမ်းပြည်နယ် ဟိုပုံးမြို့၌ သဘာဝဘေးအန္တရာယ် ခံစားနေရသော ဒေသများသို့ လည်း လှူဒါန်းခဲ့ကြောင်းလည်း ဖော်ပြထားသည်။

ဆက်လက်ကူညီသွားမည်

ရေဘေးသင့် ပြည်သူများ အတွက် ပြန်လည်ထူထောင်ရေးလုပ်ငန်းစဉ်များကို ဆက်လက်ပံ့ပိုးကူညီနိုင်ရန် ဒုတိယအဆင့် အနေဖြင့် ပျက်စီး၊ ပြိုလဲနေအိမ်များကို ပြုပြင်ဆောက်လုပ်ရေးလုပ်ငန်းစဉ်များနှင့် ကျန်းမာရေးစောင့်ရှောက်မှု လုပ်ငန်းစဉ်များကို ဆက်လက် ကူညီပံ့ပိုးသွားမည် ဖြစ်ကြောင်း အသိပေးထားသည်။

ဆက်သွယ်လှူဒါန်းနိုင်

ထို့ကြောင့် ရေဘေးသင့် ပြည်သူများ၏ ပြန်လည်ထူထောင်ရေးလုပ်ငန်းစဉ်များကို အသင်းနှင့် အတူ ပံ့ပိုးကူညီနိုင်ရန်အတွက် (၉) လွှာ၊ UMFCCI Tower အမှတ် (၂၉) မင်းရဲကျော်စွာလမ်း လမ်းမတော်မြို့နယ် ရန်ကုန်မြို့ရှိ မြန်မာနိုင်ငံ အထည်ချုပ်လုပ်ငန်းရှင်များအသင်း၊ ဖုန်း ၀၁-၂၃၁၄၈၂၉၊ ၀၁-၂၃၀၀၂၅၉(Ext:၁၄) နှင့် ၀၉-၂၅၀၀၀ ၁၃၀၄ သို့ ဆက်သွယ်လှူဒါန်းနိုင်ကြောင်းလည်း တိုက်တွန်းထားသည်။

MT

လက်နက်ကိုင်အကြမ်းဖက်သောင်းကျန်းသူများ၏ အသုံးချမှုမခံရစေရေးနှင့် ဘေးကင်းလုံခြုံမှုရှိစေရေးတို့အတွက် သတိပြုကြရန်လိုအပ်

လက်နက်ကိုင်အကြမ်းဖက်သောင်းကျန်းသူများအနေဖြင့် ၎င်းတို့ အဓမ္မဝင်ရောက်နေထိုင်နေသည့် မြို့၊ ရွာများ၌ တပ်မတော်၏ တန်ပြန်ထိုးစစ်ဆင်မှုများကို ကာကွယ်ရန်အတွက် ပြည်သူတို့၏ နေအိမ်အဆောက်အဦများ၊ အရပ်ဘက်အုပ်ချုပ်မှုဆိုင်ရာအဆောက်အဦများကို အသုံးပြုခြင်း၊ အပြစ်မဲ့ပြည်သူလူထုကို လူသားတံတိုင်းအဖြစ် အသုံးပြုနိုင်ရေး ယာယီနေရပ်စွန့်ခွာနေရသူများကို ပြန်လည်နေထိုင်ရန် ဆွဲဆောင်စည်းရုံးခြင်း၊ အတင်းအဓမ္မလူသစ်စုဆောင်းခြင်းများကို လုပ်ဆောင်လျက်ရှိကြောင်း၊ တပ်မတော်အနေဖြင့် နိုင်ငံတော်၏ အချုပ်အခြာအာဏာကို မဖြစ်မနေ ကာကွယ်စောင့်ရှောက်သွားမည်ဖြစ်ပြီး အဆိုပါ လက်နက်ကိုင်အကြမ်းဖက်သောင်းကျန်းသူများ၏ သတင်းရရှိမှုနှင့် အခြေအနေအရပ်ရပ်အပေါ်မူတည်၍ လိုအပ်သလို တုံ့ပြန်ဆောင်ရွက်သွားမည်ဖြစ်သဖြင့် ၎င်းတို့ အဓမ္မဝင်ရောက်နေထိုင်လျက်ရှိသည့် မြို့၊ ရွာများရှိ ပြည်သူများအနေဖြင့် ၎င်းတို့၏အသုံးချမှု မခံရစေရေးနှင့် ဘေးကင်းလုံခြုံမှုရှိစေရေးတို့အတွက် သတိပြုကြရန် လိုအပ်ကြောင်း။

(၃-၉-၂၀၂၄ ရက်နေ့တွင် နိုင်ငံတော်စီမံအုပ်ချုပ်ရေးကောင်စီဥက္ကဋ္ဌ နိုင်ငံတော်ဝန်ကြီးချုပ် ဗိုလ်ချုပ်မှူးကြီး မင်းအောင်လှိုင် ရုံးပြည်နယ်အစိုးရအဖွဲ့ဝင်များ၊ ပြည်နယ်နှင့် ခရိုင်အဆင့်ဌာနဆိုင်ရာတာဝန်ရှိသူများအား ပြောကြားသည့် အမှာစကားမှ ကောက်နုတ်ချက်)

တတိယအကြိမ်မြောက် အေစီဒီ ထိပ်သီးအစည်းအဝေးအတွင်း ဒုတိယဝန်ကြီးချုပ်နှင့် နိုင်ငံခြားရေးဝန်ကြီးဌာန ပြည်ထောင်စုဝန်ကြီး ဦးသန်းဆွေ ကာဂျစ် ဒုတိယဝန်ကြီးချုပ်၊ နီပေါနိုင်ငံခြားရေးဝန်ကြီးတို့နှင့် ဒိုဟာမြို့၌ သီးခြားစီတွေ့ဆုံ

ဒိုဟာ အောက်တိုဘာ ၄

တတိယအကြိမ်မြောက် အာရှပူးပေါင်းဆောင်ရွက်ရေးဆိုင်ရာ ဆွေးနွေးပွဲအဖွဲ့ (အေစီဒီ)ထိပ်သီးအစည်းအဝေးသို့ ပါဝင်တက်ရောက်ရန် ဒိုဟာမြို့၌ ရောက်ရှိနေသည့် ဒုတိယဝန်ကြီးချုပ်နှင့် နိုင်ငံခြားရေးဝန်ကြီးဌာန ပြည်ထောင်စုဝန်ကြီး ဦးသန်းဆွေသည် အောက်တိုဘာ ၃ ရက်က ကာဂျစ်သမ္မတနိုင်ငံ ဒုတိယဝန်ကြီးချုပ် မစ္စတာ အီဒေးဘိုင် ဆလော့မ်နှင့်လည်းကောင်း၊ နီပေါနိုင်ငံ နိုင်ငံခြားရေးဝန်ကြီး ဒေါက်တာ အာဇူရာနာဘာနှင့်လည်းကောင်း (ယာပုံ) ဒိုဟာမြို့ရှိ ရစ်ကာလ်တန်ဟိုတယ်၌ တွေ့ဆုံသည်။



ကာဂျစ် ဒုတိယဝန်ကြီးချုပ်နှင့်တွေ့ဆုံစဉ် နိုင်ငံတော်အစိုးရ၏ ငြိမ်းချမ်းရေး၊ ဖွံ့ဖြိုးတိုးတက်ရေးနှင့် ဒီမိုကရေစီဖော်ဆောင်ရေးအတွက် ကြိုးပမ်းဆောင်ရွက်နေမှုများနှင့် မြန်မာနိုင်ငံ၏ လက်ရှိဖြစ်ပေါ်တိုးတက်မှု အခြေအနေများကို ထည့်သွင်းရှင်းလင်းပြောကြားပြီး မြန်မာ – ကာဂျစ် နှစ်နိုင်ငံအကြား ချစ်ကြည်ရင်းနှီးမှုနှင့် နှစ်နိုင်ငံဆက်ဆံရေး ပိုမိုတိုးတက်ခိုင်မာစေရေး၊ ကုလသမဂ္ဂနှင့် အေစီဒီအဖွဲ့တွင်း ပူးပေါင်းဆောင်ရွက်မှုများ အပါအဝင် ဒေသတွင်းနှင့် နိုင်ငံတကာ မျက်နှာစာတွင် ပိုမိုနီးကပ်စွာ ပူးပေါင်းဆောင်ရွက်ရေး ကိစ္စရပ်များအပေါ် ရင်းနှီးပွင့်လင်းစွာ အမြင်ချင်းဖလှယ် ဆွေးနွေးခဲ့ကြသည်။

အမြင်ချင်းဖလှယ်ဆွေးနွေး

ဒုတိယဝန်ကြီးချုပ်နှင့် နိုင်ငံခြားရေးဝန်ကြီးဌာနပြည်ထောင်စုဝန်ကြီးသည် နီပေါနိုင်ငံခြားရေးဝန်ကြီးနှင့်တွေ့ဆုံစဉ် မြန်မာနှင့် နီပေါ နှစ်နိုင်ငံအကြား ရိုရင်းစွဲချစ်ကြည်ရင်းနှီးမှု ပိုမိုတိုးတက်ခိုင်မာစေရေး၊ နှစ်နိုင်ငံအကြား ယဉ်ကျေးမှု၊ ခရီးသွားလုပ်ငန်း၊ ကုန်သွယ်ရေးနှင့် ရင်းနှီးမြှုပ်နှံမှု ကဏ္ဍများ၌ အပြန်အလှန်ပူးပေါင်းဆောင်ရွက်မှုများ မြှင့်တင်ရေး၊ ကျောင်းသားဖလှယ်ရေး အစီအစဉ်များ ဖော်ထုတ်ရေး၊ အေစီဒီနှင့် ဘင်းမ်စတက် မျက်နှာစာတွင် ပိုမိုနီးကပ်စွာ ပူးပေါင်းဆောင်ရွက်သွားရေး ကိစ္စရပ်များအပေါ် ခင်မင်ရင်းနှီးစွာ အမြင်ချင်းဖလှယ် ဆွေးနွေးခဲ့ကြသည်။

ထို့ပြင် တရားမဝင် မူးယစ်ဆေးဝါး ရောင်းဝယ်ဖောက်ကားမှုများကို တိုက်ဖျက်ရေးနှင့် အွန်လိုင်းလိမ်လည်မှုများ ပပျောက်ရေး အပေါ် မြန်မာနိုင်ငံမှ ဆောင်ရွက်နေမှုများကို ထည့်သွင်းရှင်းလင်းပြောကြားခဲ့သည်။

ပူးပေါင်းဆောင်ရွက်ရေး

ထို့ပြင် ဒုတိယဝန်ကြီးချုပ်နှင့် နိုင်ငံခြားရေးဝန်ကြီးဌာန ပြည်ထောင်စုဝန်ကြီးသည် တတိယအကြိမ် အာရှပူးပေါင်းဆောင်ရွက်ရေးဆိုင်ရာ ဆွေးနွေးပွဲအဖွဲ့ (အေစီဒီ)၏ထိပ်သီးအစည်းအဝေး တက်ရောက်ရန် ဒိုဟာမြို့သို့ အသွား ဘန်ကောက်မြို့၌ ခရီးတစ်ထောက် ရပ်နားစဉ် အောက်တိုဘာ ၁ ရက်က ထိုင်းနိုင်ငံခြားရေးဝန်ကြီး မစ္စတာ မာရစ် ဆတ်ဒီယမ်ဖုန်နှင့် ဘန်ကောက်မြို့ရှိ အင်တာကွန်တီနန်တယ်လ်ဟိုတယ်၌ တွေ့ဆုံခဲ့ပြီး မြန်မာနှင့် ထိုင်းနိုင်ငံတို့အကြား ရှိရင်းစွဲချစ်ကြည်ရင်းနှီးမှု ပိုမိုတိုးတက်ခိုင်မာစေရေး၊ နှစ်နိုင်ငံ အပြန်အလှန် ပူးပေါင်းဆောင်ရွက်မှုများ မြှင့်တင်ရေး၊ အေစီဒီ၊ အာဆီယံနှင့် ဘင်းမ်စတက်မျက်နှာစာတွင် ပိုမိုနီးကပ်စွာ ပူးပေါင်းဆောင်ရွက်သွားရေးကိစ္စရပ်များအပေါ် ခင်မင်ရင်းနှီးစွာ အမြင်ချင်းဖလှယ် ဆွေးနွေးခဲ့သည်။

ဒုတိယဝန်ကြီးချုပ်နှင့် နိုင်ငံခြားရေးဝန်ကြီးဌာနပြည်ထောင်စုဝန်ကြီးက လာမည့် ၂၀၂၅ ခုနှစ်တွင် အေစီဒီဥက္ကဋ္ဌအဖြစ် တာဝန်လွှဲပြောင်းထမ်းဆောင်မည့် ထိုင်းနိုင်ငံ၏ အရေးပါသည့် အခန်းကဏ္ဍအပေါ် ကြိုဆိုကြောင်းကိုလည်း ထည့်သွင်းပြောကြားခဲ့သည်။

ထို့အတူ မြန်မာကိုယ်စားလှယ်အဖွဲ့ဝင်အဖြစ် လိုက်ပါလာသည့် စီးပွားရေးနှင့် ကူးသန်းရောင်းဝယ်ရေးဝန်ကြီးဌာန ဒုတိယဝန်ကြီး ဦးမင်းမင်းသည်လည်း ထိပ်သီးအစည်းအဝေး ကာလအတွင်း အောက်တိုဘာ ၂ ရက်က ကျင်းပခဲ့သည့် စီးပွားရေးဖိုရမ်နှင့် စီးပွားရေးဆိုင်ရာ အစည်းအဝေးများ (B2B Meetings) သို့ တက်ရောက်ကာ စီးပွားရေးဖိုရမ်၌ မိန့်ခွန်းတစ်ရပ် ပါဝင်ပြောကြားခဲ့သည်။

ဒုတိယဝန်ကြီးက ၎င်း၏ မိန့်ခွန်း၌ အေအိုင်/ဥဏ်ရည်တုနည်းပညာ၊ ခစ်ဂျစ်တယ်အသွင်ကူးပြောင်းမှုနှင့် သက်ဆိုင်သည့် စီးပွားရေးပုံစံသစ်များနှင့် ပတ်သက်၍ ထည့်သွင်းပြောကြားခဲ့သည်။

တက်ရောက်ဆွေးနွေး

အလားတူ မြန်မာကိုယ်စားလှယ်အဖွဲ့ဝင် အားကစားနှင့်လူငယ်ရေးရာဝန်ကြီးဌာန ညွှန်ကြားရေးမှူးချုပ် ဦးကျော်စိုးမိုး သည် အောက်တိုဘာ ၂ ရက်က ကျင်းပခဲ့သည့် အားကစားဆိုင်ရာ အလုပ်ရုံဆွေးနွေးပွဲသို့ တက်ရောက် ဆွေးနွေးခဲ့ကြောင်း သတင်းရရှိသည်။

သတင်းစဉ်



မင်းလှမြို့နယ်၌ ကျေးလက်နေမိသားစုဝင်ငွေတိုးရေးစီမံကိန်း ဒေသဖွံ့ဖြိုးရေးလုပ်ငန်းသုံးပစ္စည်းများပေးအပ်

အထက်မင်းလှ အောက်တိုဘာ ၄

မကွေးတိုင်းဒေသကြီး မင်းလှမြို့နယ်၌ သမဝါယမနှင့်ကျေးလက်ဖွံ့ဖြိုးရေးဝန်ကြီးဌာန ခရိုင်အသေးစား စက်မှုလက်မှုလုပ်ငန်းဦးစီးဌာန၊ အသေးစားကုန်ထုတ်လုပ်ငန်းများဖန်တီးပေးနိုင်ရေးနှင့် ကျေးလက်နေမိသားစုဝင်ငွေတိုးရေးစီမံကိန်း ဒေသဖွံ့ဖြိုးရေးလုပ်ငန်းသုံးပစ္စည်းများ ပေးအပ်ပွဲကို ယနေ့နံနက် ၁၀ နာရီက မြို့နယ်အထွေထွေအုပ်ချုပ်ရေးဦးစီးဌာန အစည်းအဝေးခန်းမ၌ ကျင်းပသည်။

အခမ်းအနားတွင် သရက်ခရိုင်စီမံအုပ်ချုပ်ရေးအဖွဲ့ဥက္ကဋ္ဌ ဦးမြတ်ထွန်းဦးက အမှာစကားပြောကြားပြီး မကွေးတိုင်းဒေသကြီး အသေးစားစက်မှုလက်မှုလုပ်ငန်းဦးစီးဌာန ညွှန်ကြားရေးမှူး ဒေါ်စုစုခိုင်က စီမံကိန်းလုပ်ငန်းများ ရှင်းလင်းပြောကြားသည်။

ကြည့်ရှုအားပေး

ထို့နောက် သင်တန်းများတွင် ထူးချွန်ခဲ့သည့် သင်တန်းသား၊ သင်တန်းသူများအား ခရိုင်စီမံအုပ်ချုပ်ရေးအဖွဲ့ဥက္ကဋ္ဌနှင့် အဖွဲ့ဝင်များက ဒေသဖွံ့ဖြိုးရေးလုပ်ငန်းသုံးပစ္စည်းများ ပေးအပ်ပြီး ဒေသထွက်ကုန်အဝတ်အထည်များ၊ စားသောက်ကုန်များအား ခင်းကျင်းပြသထားမှုကို ကြည့်ရှုအားပေးခဲ့ကြကြောင်း သိရသည်။

ဇာဇာ(အထက်မင်းလှ)

သီဓေ၊ ကြားဓေ ညွှန်းသက်သေ

မင်းခန့်

သီဓေ၊ ကြားဓေချင်တဲ့ အကြောင်းအရာကတော့ “ငါနဲ့မတူ၊ ငါ့ရန်သူ” အယူအဆနဲ့ သူတို့ကို မထောက်ခံရင် အပြစ်မဲ့ပြည်သူတွေကို ရက်ရက်စက်စက် သတ်ဖြတ်နေတဲ့ CRPH ၊ NUG နဲ့ သူတို့ရဲ့ လက်ဝေခံ PDF အဖွဲ့များရဲ့ အကြမ်းဖက်လုပ်ရပ်များ ဖြစ်ပါတယ်။

ညွှန်းဆိုချင်တဲ့ သက်သေကတော့ အဲဒီအကြမ်းဖက်အဖွဲ့တွေရဲ့ ဆင်ခြင်တုံတရားကင်းမဲ့စွာ အပြစ်မဲ့ပြည်သူများအပေါ် သတ်ဖြတ်နေတဲ့ ခိုင်မာတဲ့ သက်သေအထောက်အထားများ ဖြစ်ပါတယ်။ အထူးသဖြင့် နိုင်ငံတော်အစိုးရက တည်ဆဲဥပဒေများနဲ့အညီ အကြမ်းဖက်အဖွဲ့အစည်းအဖြစ် ကမ္ဘာသိ သတ်မှတ်ကြေညာထားတဲ့ CRPH ၊ NUG၊ PDF အဖွဲ့တွေနဲ့ NUG ကို ကိုယ်စားပြုထားတဲ့ လူပုဂ္ဂိုလ်တွေကို ထိတွေ့ဆက်ဆံအားပေးထောက်ခံနေတဲ့ တချို့နိုင်ငံများ၊ နိုင်ငံတကာအဖွဲ့အစည်းများနဲ့ ပြည်တွင်း ပြည်ပက လူပုဂ္ဂိုလ်များကို သီဓေ၊ ကြားဓေချင်တာဖြစ်ပါတယ်။

၂၀၂၁ ခုနှစ် နိုင်ငံရေးအပြောင်းအလဲဖြစ်စဉ်တွေနောက်ပိုင်း ဆူပူဆန္ဒပြမှုတွေကတစ်ဆင့် အကြမ်းဖက်တိုက်ခိုက်မှုတွေ ဖြစ်ပေါ်နေရခြင်းရဲ့ အကြောင်းအရင်းက အကြမ်းဖက်သမား CRPH နဲ့ NUG အဖွဲ့ဝင်တွေက နိုင်ငံရေးရည်မှန်းချက်ကို အကြမ်းဖက်လက်နက်ကိုင်လမ်းစဉ်နဲ့ ရယူဖို့ ကြိုးစားနေခြင်းကြောင့် ဖြစ်ပါတယ်။ NUG နဲ့ သူ့ရဲ့လက်ဝေခံ PDF တွေအနေနဲ့ မြန်မာပြည်တွင်းမှာ အပြစ်မဲ့ပြည်သူတွေကို ပစ်မှတ်ထားပြီး အကြမ်းဖက်သတ်ဖြတ်မှုတွေ ကျူးလွန်နေတာ အားလုံးအသိပဲဖြစ်ပါတယ်။ ငြင်းလို့မရတဲ့ သက်သေအထောက်အထားတွေအရ အကြမ်းဖက် NUG အဖွဲ့ရဲ့ “ငါနဲ့မတူ၊ ငါ့ရန်သူ” အယူအဆကြောင့် ပြည်သူအချင်းချင်း စည်းလုံးညီညွတ်မှုပျက်ပြားပြီး ဒေသခံခေါင်းစဉ်နဲ့ လုပ်ကြံသတ်ဖြတ်မှုတွေ၊ NUG ကို မထောက်ခံတဲ့ကျေးရွာများကို တိုက်ခိုက်မှု၊ မီးရှို့၊ ဖျက်ဆီးမှုတွေ လုပ်ဆောင်နေကြတာ စိတ်မကောင်းဖွယ်ရာ မြင်တွေ့ကြရမှာဖြစ်ပါတယ်။ အဆိုးရွားဆုံးကတော့ NUG ၊ PDF တွေကို အားပေးထောက်ခံခြင်း မပြုတဲ့ အပြစ်မဲ့ပြည်သူတွေကို ဖမ်းဆီးသတ်ဖြတ်ခြင်း၊ ညှဉ်းပန်းနှိပ်စက်ခြင်း၊ ကျေးရွာများကို မီးရှို့ဖျက်ဆီးခြင်း၊ လက်နက်ကြီး/ လက်နက်ငယ်များဒရုန်းများအသုံးပြုပြီး အပြစ်မဲ့ပြည်သူတွေကို ပစ်ခတ်တိုက်ခိုက်ခြင်းတွေကို ဆင်ခြင်တုံတရား ကင်းမဲ့စွာ PDF များက လုပ်ဆောင်လျက်ရှိနေတာ ကိုလည်း လူမှုကွန်ရက်သတင်းများမှာ မကြာခဏ မြင်တွေ့ကြားသိနေရပါတယ်။

လတ်တလော စိတ်မကောင်းစရာဖြစ်စဉ်ကတော့ အကြမ်းဖက် NUG အဖွဲ့ရဲ့ လက်အောက်ခံ PDF အဖွဲ့တစ်ဖွဲ့က စက်တင်ဘာလ ၁၇ ရက်နေ့မှာ စစ်ကိုင်းတိုင်းဒေသကြီး ကြွယ်ပုံကျေးရွာအနီး တောင်ယာလုပ်ဖို့သွားတဲ့ မော်တော်ယာဉ်နှစ်စီးကို လက်နက်ကြီး/လက်နက်ငယ်များနဲ့ ပစ်ခတ် တိုက်ခိုက်ခဲ့လို့ အမျိုးသမီး ၁၂ဦး သေဆုံးပြီး သုံးဦး ဒဏ်ရာရရှိခဲ့တဲ့ဖြစ်စဉ် ဖြစ်ပါတယ်။

ဒီဖြစ်စဉ်မှာ သေဆုံး၊ ဒဏ်ရာရခဲ့တဲ့ အမျိုးသမီးများဟာ အသက် ၁၉ နှစ်ကနေ ၃၂ နှစ်ကြား အရွယ်ကောင်း အမျိုးသမီးငယ်လေးများဖြစ်ပြီး ညီအစ်မ အရင်း သုံးယောက်ပါဝင်ကြောင်း သိရှိရပါတယ်။ ကြွယ်ပုံကျေးရွာဟာ တောင်ယာအလုပ်ကိုပဲ အများစုလုပ်ကိုင်ကြပြီး နိုင်ငံရေးအရှုပ်အထွေးတွေမှာ ဝင်ရောက်ပတ်သက်လေ့မရှိသလို အကြမ်းဖက်မှုတွေနဲ့ တရားမဝင် လက်နက်ကိုင်မှုတွေကိုလည်း ထောက်ခံအားပေးခြင်းမရှိတဲ့ရွာ ဖြစ်ပါတယ်။ ကြွယ်ပုံကျေးရွာအနီး လှုပ်ရှားနေတဲ့ PDF အဖွဲ့တွေကို လက်မခံသလို ရိုက္ခာ၊ ဆက်ကြေးထောက်ပံ့မှုများ မလုပ်တဲ့ကျေးရွာတစ်ခု ဖြစ်ပါတယ်။ ဒါကြောင့်လည်း PDF အဖွဲ့တွေက အငြိုးအတေးထားပြီး ဆက်ကြေးပေးရန် ပျက်ကွက်ခြင်း၊ သူတို့ကို ထောက်ခံအားပေးမှုမပြုလုပ်ခြင်း အကြောင်းပြုချက်တွေနဲ့ စက်တင်ဘာလ ၁၇ ရက်နေ့ နံနက်ပိုင်းတွင် တောင်ယာလုပ်ကိုင်ဖို့ ထွက်ခွာလာတဲ့ အမျိုးသမီးငယ်အများစုပါဝင်တဲ့ မော်တော်ယာဉ်ကို ကျေးရွာရဲ့ အရှေ့မြောက်ဘက် မိတာ ၁၃၀၀ ခန့် အကွာအဝေးကမှာ အကြမ်းဖက်သမား PDF အင်အား ၃၀ ဦးခန့်က ၄၀ မမ လောင်ချာများ အပါအဝင် လက်နက်ငယ်များဖြင့် ရက်ရက်စက်စက် ပစ်ခတ်တိုက်ခိုက်ခဲ့ရခြင်း ဖြစ်ပါတယ်။

ဒီဖြစ်စဉ်မှာ ထိခိုက်သေဆုံးခဲ့ရတဲ့ အပြစ်မဲ့ပြည်သူများဟာ စစ်ဘက်နှင့် သက်ဆိုင်ခြင်း မရှိသလို ရိုးသားစွာတောင်ယာလုပ်ငန်းကို လုပ်ကိုင်စားသောက်နေကြတဲ့ ဒေသခံများသာဖြစ်ပါတယ်။ PDF တွေရဲ့ ဆင်ခြင်တုံတရားကင်းမဲ့စွာ လက်ရဲ့ ဇက်ရဲ့ ပစ်ခတ်တိုက်ခိုက်မှုဟာ စစ်ရာဇဝတ်မှု ကျူးလွန်ခြင်းဖြစ်သလို ဘယ်လိုမှ လက်ခံလို့မရနိုင်တဲ့ အကြမ်းဖက်လုပ်ရပ်ဖြစ်ပါတယ်။ ထိခိုက်သေဆုံးခဲ့ရတဲ့ အမျိုးသမီးငယ်လေးများရဲ့ မိသားစုဝင်များသာမက မြင်တွေ့ကြားသိရတဲ့ ပြည်သူများ ကလည်း အကြမ်းဖက်သမား PDF တွေကို ရွံရှာစက်ဆုပ်မုန်းတီးလျက်ရှိပါတယ်။

အလားတူဖြစ်စဉ်မျိုး ၂၀၂၄ ခုနှစ်၊ မေလ ၉ ရက်နေ့က မန္တလေးတိုင်းဒေသကြီး မြင်းခြံမြို့နယ် ဆုံရွာကျေးရွာမှာလည်း ဖြစ်ခဲ့ပါတယ်။ ဆုံရွာကျေးရွာက ရွာသူရွာသားများဟာ NUG ၊ PDF အဖွဲ့များကို လုံးဝမထောက်ခံဘဲ ကျေးရွာလုံခြုံရေးအတွက် ပြည်သူ့စစ်ဖွဲ့စည်းပြီး ကိုယ့်မြို့ကိုယ့်ရွာ လုံခြုံရေးကို ဆောင်ရွက်နေကြသူများ ဖြစ်ပါတယ်။ ဒါကြောင့် PDF အကြမ်းဖက်လက်နက်ကိုင်အဖွဲ့များက ရည်ရွယ်ချက်ရှိရှိနဲ့ ဆင်ခြင်တုံတရားကင်းမဲ့စွာ ကျေးရွာအတွင်းကို လက်နက်ကြီး၊ လက်နက်ငယ်များဖြင့် ပစ်ခတ်တိုက်ခိုက်ခဲ့လို့ အပြစ်မဲ့ပြည်သူ အမျိုးသား ၁၇ ဦး၊ အမျိုးသမီး ၁၅ ဦး၊ စုစုပေါင်း ၃၂ ဦး သေဆုံးကာ အမျိုးသား ငါးဦး၊ အမျိုးသမီး ကိုးဦး၊ စုစုပေါင်း ၁၄ ဦး ဗုံးစထိမှန်ဒဏ်ရာရရှိခဲ့ပြီး သေဆုံးသူများထဲမှာ ကလေးငယ်များလည်း ပါဝင်ကြောင်း သိရလို့ တုန်လှုပ်ချောက်ချား၊ ဝမ်းနည်းကြေကွဲဖွယ်ရာသတင်းအဖြစ် ပြည်သူအများ ခံစားခဲ့ရပါတယ်။ ရိုင်းစိုင်းယုတ်မာရက်စက်တဲ့ PDF အမည်ခံ အကြမ်းဖက်သမားများဟာ ၎င်းတို့ဆုတ်ခွာချိန်မှာ ကျေးရွာကို မီးရှို့ဖျက်ဆီးခဲ့ကြလို့ နေအိမ် ၅၀ ခန့်၊ မီးလောင်ပျက်စီးဆုံးရှုံးခဲ့ရကြောင်း သိရှိရပါတယ်။

ဒီဖြစ်စဉ်ကို ကြားသိရတဲ့ ပြည်သူများအနေနဲ့ NUG ၊ PDF တို့ရဲ့ အကြမ်းဖက်လုပ်ရပ်များကို လုံးဝလက်ခံနိုင်ခြင်းမရှိသဖြင့် စက်ဆုပ်ရွံရှာမုန်းတီးမှုများဖြစ်ပေါ်လာပြီး လူမှုရေး၊ ဘာသာရေးအဖွဲ့အစည်း ၂၀ ကျော်က ပြင်းထန်စွာ ကန့်ကွက်ရှုတ်ချကြောင်း သဘောထားကြေညာချက်များ ထုတ်ပြန်ခဲ့ကြပါတယ်။

ဒီလိုဆိုးရွားရက်စက်တဲ့ အစုလိုက်အပြုံလိုက် ပြည်သူတွေသတ်ဖြတ်ခံရခြင်းဟာ CRPH မှ တစ်ဆင့် ပေါ်ပေါက်လာတဲ့ NUG အဖွဲ့က လက်နက်၊ ခဲယမ်း၊ ငွေကြေး ထောက်ပံ့ပေးထားတဲ့ လက်ကိုင်တုတ် PDF အကြမ်းဖက်သမားများကြောင့်ဖြစ်တာကို အငြင်းပွားဖွယ်ရာမရှိ ရှင်းလင်းပြတ်သားစွာ မြင်တွေ့ကြရမှာဖြစ်ပါတယ်။

ဒီလို အပြစ်မဲ့ပြည်သူတွေမှန်းသိလျက်နဲ့ ရက်ရက်စက်စက် ရိုင်းစိုင်းယုတ်မာစွာ လုပ်ကြံသတ်ဖြတ်၊ ပစ်ခတ်တိုက်ခိုက်တဲ့ဖြစ်စဉ်တွေ အများအပြားရှိနေပြီး လေ့လာစောင့်ကြည့်ရေးအဖွဲ့တွေရဲ့ မှတ်တမ်းများအရ ၂၀၂၁ ခုနှစ် ဖေဖော်ဝါရီလ ၁ ရက်နေ့မှ ၂၀၂၄ ခုနှစ် စက်တင်ဘာလ ၅ ရက်နေ့ အထိ အကြမ်းဖက်အဖွဲ့ NUG ရဲ့ စေခိုင်းချက်အရ အကြမ်းဖက်သမား PDF တွေရဲ့ လက်ချက်ဖြင့် သေဆုံးရသူ ၆၆၆၇ ဦးရှိပြီဖြစ်ပါတယ်။

စာမျက်နှာ ၇ သို့

❖ အပြစ်မဲ့ပြည်သူတွေမှန်းသိလျက်နဲ့ ရက်ရက်စက်စက် ရိုင်းစိုင်းယုတ်မာစွာ လုပ်ကြံသတ်ဖြတ်၊ ပစ်ခတ်တိုက်ခိုက်တဲ့ဖြစ်စဉ်တွေ အများအပြား ရှိနေပြီး လေ့လာစောင့်ကြည့်ရေးအဖွဲ့တွေရဲ့ မှတ်တမ်းများအရ ၂၀၂၁ ခုနှစ် ဖေဖော်ဝါရီလ ၁ ရက်နေ့မှ ၂၀၂၄ ခုနှစ် စက်တင်ဘာလ ၅ ရက်နေ့အထိ အကြမ်းဖက်အဖွဲ့ NUG ရဲ့ စေခိုင်းချက်အရ အကြမ်းဖက်သမား PDF တွေရဲ့ လက်ချက်ဖြင့် သေဆုံးရသူ ၆၆၆၇ ဦးရှိပြီဖြစ်

❖ www. infosheet.org ဝက်ဘ်ဆိုက်တွင် ဖော်ပြထားချက်အရ ဒဏ်အဖြစ်စွပ်စွဲပြီး သာမန်ပြည်သူ ၅၃၁၂ ဦး၊ အုပ်ချုပ်ရေးမှူး ၈၃၃ ဦး၊ ကျောင်းဆရာ ဆရာမ ၇၅ ဦး၊ ကျန်းမာရေးဝန်ထမ်း ၁၇ ဦး၊ အခြားဝန်ထမ်း ၂၇၉ ဦး၊ စစ်မှုထမ်းဟောင်း ၆၅ ဦး၊ သီလရှင် ၂ ပါး၊ သံဃာ ၈၄ ပါးတို့ကို ရက်ရက်စက်စက် သတ်ဖြတ်ခံခဲ့ရ

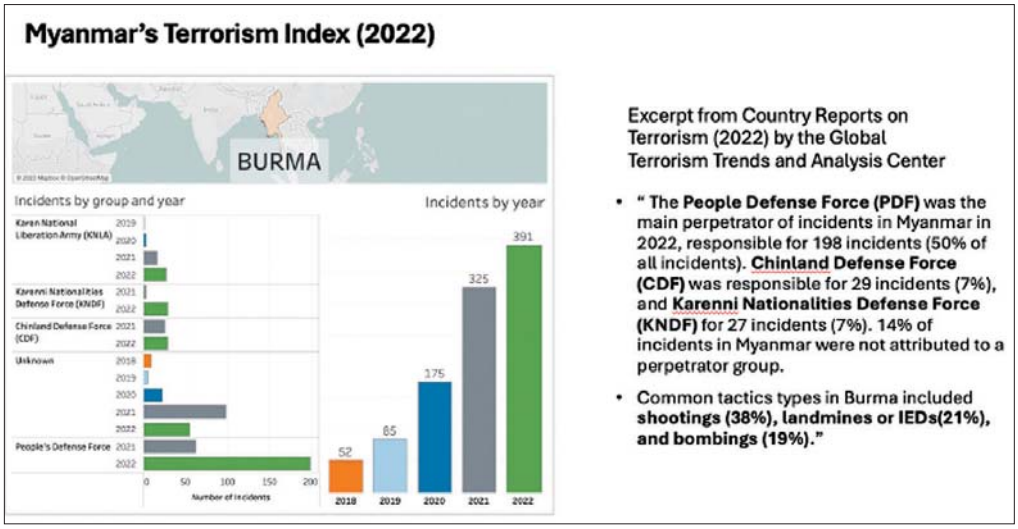

Global Terrorism Trend and Analysis Center မှ ၂၀၂၂ ခုနှစ်အတွက် ထုတ်ပြန်ခဲ့သော အစီရင်ခံစာအရ PDF ၊ CDF ၊ KNDF တို့၏ အကြမ်းဖက်မှုအညွှန်းကိန်း။



စစ်ကိုင်းမြို့နယ်၊ ကြွယ်ပုံကျေးရွာမှ ဒေသခံပြည်သူများ တောင်ယာလုပ်ကိုင်ရန် သွားရောက်စဉ် PDF အမည်ခံ အကြမ်းဖက်သမားများက အကြောင်းမဲ့ပစ်ခတ်တိုက်ခိုက်ခဲ့မှုကြောင့် သေဆုံးခဲ့ရသူများ



မြင်းခြံမြို့နယ်၊ ဆုံရွာမှ ကလေး/လူကြီး ၃၂ ယောက်ကို အကြမ်းဖက် PDF များ ရက်စက်စွာသတ်ဖြတ်

စာမျက်နှာ ၆ မှ

သေဆုံးရသူ ၆၆၆၇ ဦးရှိပြီဖြစ်ကြောင်း သိရှိရပါတယ်။ အသေးစိတ်စာရင်းတွေကို www.infosheet.org ဝက်ဘ်ဆိုက်တွင် ဖော်ပြထားချက်အရ ဒလန် အဖြစ်စွပ်စွဲပြီး သာမန်ပြည်သူ ၅၃၁၂ ဦး၊ အုပ်ချုပ်ရေးမှူး ၈၃၃ ဦး၊ ကျောင်းဆရာ ဆရာမ ၇၅ ဦး၊ ကျန်းမာရေးဝန်ထမ်း ၁၇ ဦး၊ အခြားဝန်ထမ်း ၂၇၉ ဦး၊ စစ်မှုထမ်းဟောင်း ၆၅ ဦး၊ သီလရှင် ၂ ပါး၊ သံဃာ ၈၄ ပါးတို့ကို ရက်ရက်စက်စက် သတ်ဖြတ်ခံခဲ့ရကြောင်း သိရှိရပါတယ်။

ဒီလို ငြင်းလို့မရတဲ့ သက်သေဖြစ်စဉ်တွေကနေ ညွှန်းဆိုပြသနေတဲ့ NUG၊ PDF အဖွဲ့တွေရဲ့ အကြမ်းဖက်လုပ်ရပ်တွေကို နိုင်ငံတကာမျက်နှာစာမှာ မေးမိုန်အောင် ပြည်ဖျက်သတင်းမီဒီယာတွေ အနေနဲ့ သတင်းတု၊ သတင်းမှားများ ဖန်တီးပြီး အကြမ်းဖက်တိုက်ခိုက်မှုတွေကို နိုင်ငံရေးလှုပ်ရှားမှုများအဖြစ် ပုံဖော်လျက်ရှိပါတယ်။ တစ်နည်းအားဖြင့် နိုင်ငံရေးရည်မှန်းချက်ကို လက်နက်ကိုင် အကြမ်းဖက်နည်းလမ်းနဲ့ ရယူဖို့ကြိုးစားနေတဲ့ လူပုဂ္ဂိုလ်များကို ဒီမိုကရေစီအရေခြံ နိုင်ငံရေးလှုပ်ရှားမှု အဖြစ် လှုံ့ဆော်ပါဝါဖြန့်လျက်ရှိပါတယ်။

သို့သော် Global Terrorism Trend and Analysis Center မှ ၂၀၂၂ ခုနှစ်အတွက် ထုတ်ပြန်ခဲ့တဲ့ အစီရင်ခံစာမှာ မြန်မာနိုင်ငံရဲ့ အကြမ်းဖက်မှုအညွှန်းကိန်း သိသိသာသာမြင့်တက်နေပြီး အဲဒီလို ဖြစ်နေရခြင်းဟာ CDF၊ KNDF အဖွဲ့များအပါအဝင် PDF အမည်ခံ အကြမ်းဖက်အဖွဲ့များကြောင့် ဖြစ်ကြောင်း မီးမောင်းထိုးပြခဲ့ပါတယ်။ အဲဒီအဖွဲ့ရဲ့အစီရင်ခံစာအရ PDF အဖွဲ့တွေရဲ့ ကြွယ်ပုံရွာနဲ့ ဆုံရွာတို့ကဲ့သို့ အပြစ်မဲ့ပြည်သူတွေကို တိုက်ခိုက်မှုများကြောင့် ၂၀၂၄ ခုနှစ်အတွင်းမှာလည်း အကြမ်းဖက်မှုအညွှန်းကိန်း ဆက်လက်မြင့်တက်နေဆဲဖြစ်ကြောင်း ဖော်ပြထားပေမယ့် အနောက်အုပ်စုနိုင်ငံများက မြန်မာနိုင်ငံအပေါ် နိုင်ငံရေးအရ ဖိအားပေးလိုတဲ့အတွက် NUG၊ PDF တို့ရဲ့ အကြမ်းဖက်လုပ်ရပ်တွေကို မသိချင်ယောင်ဆောင်ပြီး ခေါင်းစဉ်အမျိုးမျိုးနဲ့ ငွေကြေးထောက်ပံ့မှုတွေ ပြုလုပ်ခြင်း၊ အကြမ်းဖက် NUG နဲ့ပတ်သက်သူတွေကို ခိုလှုံခွင့်ပြုထားခြင်းတွေကို လုပ်ဆောင်လျက်ရှိပါတယ်။

ဒါ့အပြင် အင်အားကြီးနိုင်ငံအချို့အနေနဲ့ ဒီလို အကြမ်းဖက်အဖွဲ့တွေကို တိုက်ရိုက်ဖြစ်စေ၊ သွယ်ဝိုက်ဖြစ်စေ ထိတွေ့ဆက်ဆံနေပြီး ငွေကြေးထောက်ပံ့ပေးမှုတွေ ပြုလုပ်ပေးနေခြင်းဟာ အကြမ်းဖက်အဖွဲ့တွေကို အားပေးနေတဲ့သဘောသက်ရောက်နေပါတယ်။ ဒါကြောင့်လည်း ဝရမ်းပြေးကျော်မိုးထွန်းလို ပုဂ္ဂိုလ်က တရားဝင်ရပ်တည်ခွင့် မရှိတဲ့ ကုလသမဂ္ဂမျက်နှာစာမှာ အကြမ်းဖက်အဖွဲ့ NUG ကို ကိုယ်စားပြုပြီး NUG အဖွဲ့ကို နိုင်ငံတကာက အသိအမှတ်ပြုလာအောင် ဝါဒဖြန့်လော်ဘီလုပ်နေတာကိုလည်း မြင်တွေ့ကြားသိနေရပါတယ်။

ဝရမ်းပြေး ကျော်မိုးထွန်းဟာ NLD အစိုးရလက်ထက်က မြန်မာနိုင်ငံဆိုင်ရာ ကုလသမဂ္ဂ အမြဲတမ်းကိုယ်စားလှယ်ဖြစ်ခဲ့ပေမယ့် နိုင်ငံတော်စီမံအုပ်ချုပ်ရေးကောင်စီ အစိုးရလက်ထက်မှာ နိုင်ငံခြားရေးဝန်ထမ်းစည်းကမ်းတွေကို ဖောက်ဖျက်ပြီး နိုင်ငံတော်ကို သစ္စာဖောက်ဖျက်ခဲ့တဲ့အတွက် တရားစွဲဆိုခံထားရပြီး နိုင်ငံသားအဖြစ်မှလည်း ပယ်ဖျက်ထားခြင်းခံရသူ ဖြစ်ပါတယ်။ ကုလသမဂ္ဂအမြဲတမ်းကိုယ်စားလှယ် ကိုယ်စားပြုမှုအတွက် ကုလသမဂ္ဂ အထွေထွေညီလာခံရဲ့ လုပ်ထုံးလုပ်နည်း အမှတ်စဉ် ၂၉ အရ ကိုယ်စားပြုမှုနေရာ အငြင်းပွားမှုရှိတဲ့ အကြမ်းဖက်လုပ်ရပ်တွေကို ဖုံးဖိပြီး နိုင်ငံတော်အစိုးရက အကြမ်းဖက်တိုက်ဖျက်ရေးဥပဒေများနှင့်အညီ အရေးယူမှုများကို ဒီမိုကရေစီနဲ့ လူ့အခွင့်အရေးအကြောင်းပြပြီး ဆန့်ကျင်ဖြေဆိုနေမှုများဟာ သံတမန်ရေးရာ ကိုယ်စားလှယ်တစ်ဦး လုံးဝမဟုတ်တော့ဘဲ အကြမ်းဖက်အားပေး ဝါဒဖြန့်ချိရေး သမားသက်သက် ဖြစ်နေတယ်ဆိုတာ ရှင်းလင်းစွာ မြင်တွေ့ရမှာ ဖြစ်ပါတယ်။ ဒီလို အကြမ်းဖက် အားပေးပြီး အစွန်းရောက်ဝါဒကို အားပေးအားမြှောက်ပြုနေတဲ့ ရာဇဝတ်သားတစ်ဦးရဲ့ လုပ်ရပ်တွေကို ကုလသမဂ္ဂရဲ့ Credentials Committee အနေနဲ့ သိရှိပြီး မြန်မာနိုင်ငံဆိုင်ရာ ကုလသမဂ္ဂ အမြဲတမ်းကိုယ်စားလှယ်နေရာမှာ ဆက်ဆံနေခြင်းဟာ အကြမ်းဖက်အစွန်းရောက်ဝါဒကို အားပေးအားမြှောက်ပြုနေတဲ့ သဘောသက်ရောက်နေတာကို သတိပြုမိပြီး NUG၊ PDF အကြမ်းဖက်အဖွဲ့များ တရားဝင်အသိအမှတ်ပြုမှုရရှိရေး ကြိုးပမ်းလုပ်ဆောင်မှုများကို ရပ်တန့်စေရန် ဘက်ပေါင်းစုံက လုပ်ဆောင်ပေးဖို့ တိုက်တွန်းနှိုးဆော်လိုပါတယ်။

အမှန်စင်စစ် အေးချမ်းစွာနေထိုင်လိုတဲ့ ပြည်သူလူထုရဲ့ စစ်မှန်တဲ့ဆန္ဒနဲ့ တောင်းဆိုလိုတဲ့ လိုလားချက်ကတော့ NUG၊ PDF အကြမ်းဖက်သမားများရဲ့ အပြစ်မဲ့ပြည်သူတွေအပေါ် လက်နက်ကိုင် အကြမ်းဖက်တိုက်ခိုက်မှုတွေ ပျောက်ကွယ်ပြီး နိုင်ငံတော်စီမံအုပ်ချုပ်ရေးကောင်စီက လုပ်ဆောင်နေတဲ့ ရှေ့လုပ်ငန်းစဉ် (၅)ရပ် အောင်မြင်စေရေးနဲ့ ပြည်သူလူထုက ရွေးချယ်တင်မြှောက်တဲ့ အစိုးရတစ်ရပ်ပေါ်ပေါက်လာစေရေးအတွက် တည်ငြိမ်အေးချမ်းစွာ ရွေးကောက်ပွဲတစ်ရပ် အမြန်ဆုံးကျင်းပနိုင်ရေးဖြစ်

❍ အမှန်စင်စစ် အေးချမ်းစွာနေထိုင်လိုတဲ့ ပြည်သူလူထုရဲ့ စစ်မှန်တဲ့ဆန္ဒနဲ့ တောင်းဆိုလိုတဲ့ လိုလားချက်ကတော့ NUG၊ PDF အကြမ်းဖက်သမားများရဲ့ အပြစ်မဲ့ပြည်သူတွေအပေါ် လက်နက်ကိုင်အကြမ်းဖက်တိုက်ခိုက်မှုတွေ ပျောက်ကွယ်ပြီး နိုင်ငံတော်စီမံအုပ်ချုပ်ရေးကောင်စီက လုပ်ဆောင်နေတဲ့ ရှေ့လုပ်ငန်းစဉ် (၅)ရပ် အောင်မြင်စေရေးနဲ့ ပြည်သူလူထုက ရွေးချယ်တင်မြှောက်တဲ့ အစိုးရတစ်ရပ်ပေါ်ပေါက်လာစေရေးအတွက် တည်ငြိမ်အေးချမ်းစွာ ရွေးကောက်ပွဲတစ်ရပ် အမြန်ဆုံးကျင်းပနိုင်ရေးဖြစ်

❍ တည်ငြိမ်အေးချမ်းစွာ နေထိုင်လိုကြတဲ့ မြန်မာနိုင်ငံသားများရဲ့ ဆန္ဒအမှန်ဖြစ်တဲ့ လတ်တလောဖြစ်ပေါ်နေတဲ့ ကြွယ်ပုံရွာနဲ့ ဆုံရွာတို့လိုဖြစ်စဉ်မျိုး အကြမ်းဖက်တိုက်ခိုက်မှုများ လျော့နည်းကျဆင်းစေရေးအတွက် ဒီလိုအကြမ်းဖက်မှုတွေကို ဘယ်သူတွေက ဘာကြောင့်လုပ်နေလဲဆိုတာ သိစေ၊ ကြားစေဖို့အတွက် ခိုင်မာတဲ့အထောက်အထားများနဲ့ သက်သေညွှန်းဆိုတင်ပြ

အတွက် ဝရမ်းပြေး ကျော်မိုးထွန်းကို မြန်မာနိုင်ငံဆိုင်ရာ အမြဲတမ်းကိုယ်စားလှယ်အဖြစ် တရားဝင်ဆက်လက်ခန့်အပ်ထားခြင်းမပြုသလို မြန်မာနိုင်ငံကို ကိုယ်စားပြုပြီး ပြောရေးဆိုခွင့်ကိုလည်း ပိတ်ပင်ထားကြောင်း သိရှိရပါတယ်။ ဒါပေမယ့်လည်း ကုလသမဂ္ဂရဲ့ Credentials Committee က သူ့ရဲ့ နေရာကို အစားထိုးခန့်အပ်ခြင်းမပြုသေးတဲ့ လုပ်ထုံးလုပ်နည်းအပေါ် အခွင့်အရေးယူပြီး ကုလသမဂ္ဂရဲ့ အလွတ်သဘောအစည်းအဝေးတွေမှာ အကြမ်းဖက် NUG အဖွဲ့ကို ကိုယ်စားပြုပြီး ဝါဒဖြန့်ချိရေးလုပ်ငန်းတွေကို ဆောင်ရွက်လျက်ရှိပါတယ်။

ဝရမ်းပြေး ကျော်မိုးထွန်းအနေနဲ့ ကြွယ်ပုံရွာနဲ့ ဆုံရွာတို့လိုဖြစ်စဉ်မျိုး NUG၊ PDF တွေရဲ့ အကြမ်းဖက်အဖွဲ့ကို ကိုယ်စားပြုနေသူက ကုလသမဂ္ဂ သံတမန်တစ်ဦးအဖြစ်ရှိနေတာ မဖြစ်သင့်ဘူးလို့ ထင်မြင်ယူဆမိပါတယ်။ ဒါ့ကြောင့် မြန်မာနိုင်ငံဆိုင်ရာ ကုလသမဂ္ဂအမြဲတမ်း ကိုယ်စားလှယ်နေရာအတွက် အချုပ်အခြာအာဏာပိုင် နိုင်ငံတစ်ခုရဲ့ ဖွဲ့စည်းပုံအခြေခံဥပဒေနဲ့အညီ ပေါ်ပေါက်လာတဲ့ နိုင်ငံတော်စီမံအုပ်ချုပ်ရေးကောင်စီအစိုးရက အဆိုပြုခန့်အပ်ထားတဲ့ ကိုယ်စားလှယ်ကို အသိအမှတ်ပြုခန့်အပ်ပေးဖို့ နိုင်ငံသားတစ်ယောက်အနေနဲ့ တောင်းဆိုလိုပါတယ်။

ဒုံအပြင် ကုလသမဂ္ဂအဖွဲ့ကြီးအပါအဝင် ကမ္ဘာ့အင်အားကြီးနိုင်ငံအချို့အနေနဲ့ NUG အကြမ်းဖက်အဖွဲ့နဲ့ ဝရမ်းပြေး ကျော်မိုးထွန်းတို့ကို ထိတွေ့နေတဲ့ ရှေ့လုပ်ငန်းစဉ်(၅)ရပ် အောင်မြင်စေရေးနဲ့ ပြည်သူလူထုက ရွေးချယ်တင်မြှောက်တဲ့ အစိုးရတစ်ရပ်ပေါ်ပေါက်လာစေရေးအတွက် တည်ငြိမ်အေးချမ်းစွာ ရွေးကောက်ပွဲတစ်ရပ် အမြန်ဆုံးကျင်းပနိုင်ရေးဖြစ်ပါတယ်။

ဒါကြောင့် တည်ငြိမ်အေးချမ်းစွာ နေထိုင်လိုကြတဲ့ မြန်မာနိုင်ငံသားများရဲ့ ဆန္ဒအမှန်ဖြစ်တဲ့ လတ်တလောဖြစ်ပေါ်နေတဲ့ ကြွယ်ပုံရွာနဲ့ ဆုံရွာတို့လိုဖြစ်စဉ်မျိုး အကြမ်းဖက်တိုက်ခိုက်မှုများ လျော့နည်းကျဆင်းစေရေးအတွက် ဒီလိုအကြမ်းဖက်မှုတွေကို ဘယ်သူတွေက ဘာကြောင့်လုပ်နေလဲဆိုတာ သိစေ၊ ကြားစေဖို့အတွက် ခိုင်မာတဲ့အထောက်အထားများနဲ့ သက်သေညွှန်းဆို တင်ပြလိုက်ရပါတယ်။ ။

ရေကြီးနစ်မြုပ်မှုကြောင့် ထိခိုက်၊ ပျက်စီးခဲ့သည့်သီးနှံများ ပြန်လည်စိုက်ပျိုးရန် အရင်းမပျောက်မတည်ငွေနှင့် စိုက်ပျိုးရေးသွင်းအားစုများအသုံးပြုနိုင်ရန် ထောက်ပံ့ငွေလျှုဒါန်း

နေပြည်တော် အောက်တိုဘာ ၄

ရာဂီမုန်တိုင်းအရှိန်ကြောင့် ရေကြီးနစ်မြုပ်မှုဖြစ်ပေါ်ခဲ့သဖြင့် ထိခိုက်၊ ပျက်စီးခဲ့သည့် သီးနှံများပြန်လည်စိုက်ပျိုးရန် အရင်းမပျောက်မတည်ငွေနှင့် မျိုးစေ့၊ ရွက်ဖျန်းမြေဩဇာနှင့် ပိုးသတ်ဆေးများ အသုံးပြုနိုင်ရေးအတွက် ထောက်ပံ့ငွေလျှုဒါန်းခြင်းအခမ်းအနားကို ယနေ့ နံနက်တွင် စိုက်ပျိုးရေး၊ မွေးမြူရေးနှင့် ဆည်မြောင်းဝန်ကြီးဌာန ပြည်ထောင်စုဝန်ကြီးရုံးစုဝေးဆောင်ခန်းမ၌ ကျင်းပသည်။

အခမ်းအနားသို့ တောင်သူလယ်သမားအခွင့်အရေးကာကွယ်ရေးနှင့် အကျိုးစီးပွားမြှင့်တင်ရေးဦးဆောင်အဖွဲ့ အတွင်းရေးမှူး ပြည်ထောင်စုဝန်ကြီးဦးမင်းနောင်၊ ပြည်ထောင်စုဝန်ကြီး ဦးလှမိုး၊ နေပြည်တော်ကောင်စီဥက္ကဋ္ဌ ဦးသန်းထွန်းဦး၊ ဒုတိယဝန်ကြီးများ၊ ဖိတ်ကြားထားသူများ တက်ရောက်ကြသည်။

ထောက်ပံ့ငွေများအား တောင်သူလယ်သမားအခွင့်အရေးကာကွယ်ရေးနှင့် အကျိုးစီးပွားမြှင့်တင်ရေးဦးဆောင်အဖွဲ့ထံသို့ မြန်မာနိုင်ငံဆန္ဒပါးအသင်းချုပ်၊ မြန်မာနိုင်ငံပဲမျိုးစုံ၊ ပြောင်းနှင့် နှမ်းကုန်သည်များအသင်းနှင့် ရန်ကုန်တိုင်းဒေသကြီး ကုန်သည်များနှင့် စက်မှုလက်မှုလုပ်ငန်းရှင်များအသင်း(ဘုရင့်နောင်ကုန်စည်ဒိုင်) တို့က စုပေါင်းလှူဒါန်းကြခြင်းဖြစ်ပြီး အခမ်းအနားတွင် မြန်မာနိုင်ငံဆန္ဒပါးအသင်းချုပ်ဥက္ကဋ္ဌနှင့် မြန်မာနိုင်ငံပဲမျိုးစုံ၊ ပြောင်းနှင့် နှမ်းကုန်သည်များအသင်းဥက္ကဋ္ဌတို့က လှူဒါန်းရခြင်းနှင့် ပတ်သက်၍ ရှင်းလင်းတင်ပြကြသည်။



ထို့နောက် မြန်မာနိုင်ငံ ဆန္ဒပါးအသင်းချုပ် ဥက္ကဋ္ဌက အရင်းမပျောက်မတည်ငွေကျပ်သိန်း ၁၂၅၀၀၊ ထောက်ပံ့ငွေကျပ်သိန်း ၅၀၀၀ နှင့် မြန်မာနိုင်ငံပဲမျိုးစုံ၊ ပြောင်းနှင့် နှမ်းကုန်သည်များအသင်းဥက္ကဋ္ဌက ထောက်ပံ့ငွေကျပ်သိန်း ၅၀၀၀ ကို ပေးအပ်လှူဒါန်းကြရာ တောင်သူလယ်သမားအခွင့်အရေးကာကွယ်ရေးနှင့် အကျိုးစီးပွားမြှင့်တင်ရေးဦးဆောင်အဖွဲ့ အတွင်းရေးမှူး ပြည်ထောင်စုဝန်ကြီးဦးမင်းနောင်၊ ပြည်ထောင်စုဝန်ကြီး ဦးလှမိုး၊ နေပြည်တော်ကောင်စီဥက္ကဋ္ဌနှင့် ဒုတိယဝန်ကြီးများက လက်ခံရယူကြပြီး အလှူရှင်များအား ဂုဏ်ပြုမှတ်တမ်းလွှာပေးအပ်ကြသည်။

ယင်းနောက် တောင်သူလယ်သမားအခွင့်အရေးကာကွယ်ရေးနှင့် အကျိုးစီးပွားမြှင့်တင်ရေး ဦးဆောင်အဖွဲ့အတွင်းရေးမှူး ပြည်ထောင်စုဝန်ကြီး ဦးမင်းနောင်က ယခုပေးအပ်သည့် ထောက်ပံ့ငွေကျပ်သိန်း ၅၀၀၀ မှ ရေကြီးနစ်မြုပ်မှုဒဏ်ခံခဲ့ရသည့် စပါးစိုက်ဧရိယာ ၇၇၇၃ ဧကအတွက် မျိုးစေ့တစ်တင်း၊ ရွက်ဖျန်းမြေဩဇာ၊ ပိုးသတ်ဆေးအပါအဝင် တစ်ဧကလျှင် စုစုပေါင်း ၆၄၃၂၅ ကျပ်နှုန်း ပံ့ပိုးပေးမည်ဖြစ်ကြောင်း၊ အရင်းမပျောက်မတည်ငွေ ကျပ်သိန်းပေါင်း ၁၂၅၀၀ ကို မိုးစပါးသီးနှံထိခိုက်မှုရှိခဲ့သည့် စိုက်ခင်းများအတွက် တစ်ဧက ကျပ်တစ်သိန်းနှုန်းဖြင့် အတိုးမဲ့ချေးငှားရန် လျာထားပါကြောင်း၊ မိုးစပါးပြန်လည်စိုက်ပျိုးနိုင်ခြင်းမရှိသောဧရိယာများတွင် တောင်သူများတွက်ခြေကိုက်သော အခြားသီးနှံများ အစားထိုးစိုက်ပျိုးနိုင်ရန် ထောက်ပံ့ငွေကျပ်သိန်း ၅၀၀၀ ဖြင့် စီမံဆောင်ရွက်ပေးမည်ဖြစ်ပြီး မတ်ပဲ ၂၆၂၂ ဧကနှင့် ပဲတီစိမ်း ၁၃၀၄ ဧကအတွက် တစ်ဧကလျှင် မျိုးစေ့တစ်တင်းနှုန်း ပံ့ပိုးပေးမည်ဖြစ်ကြောင်းနှင့် ထောက်ပံ့ပေးသောအလှူရှင်အသင်းချုပ်များ၊ ကုမ္ပဏီအစုအဖွဲ့များအား ကျေးဇူးတင်ပါကြောင်း ပြောကြားသည်။

သတင်းစဉ်

လျှပ်စစ်စွမ်းအားဝန်ကြီးဌာန ပြည်ထောင်စုဝန်ကြီးဖလား ဘော်လီဘော(အမျိုးသား)ပြိုင်ပွဲ ဗိုလ်လုပွဲနှင့် ၂၀၂၄ ခုနှစ် ပြည်ထောင်စုဝန်ကြီးဖလား အားကစားပြိုင်ပွဲများ ဆုချီးမြှင့်ခြင်း အခမ်းအနား ကျင်းပ

နေပြည်တော် အောက်တိုဘာ ၄

၂၀၂၄ ခုနှစ် ပဉ္စမအကြိမ် အမျိုးသားအားကစားပွဲတော်တွင် လျှပ်စစ်စွမ်းအား ဝန်ကြီးဌာန ကိုယ်စားပြု အားကစားအသင်းများ အဆင့်အတန်းရှိရှိ ပါဝင်ယှဉ်ပြိုင်နိုင်ရန်နှင့် အောင်မြင်မှုများ ရရှိနိုင်ရေးအတွက် ပြည်ထောင်စုဝန်ကြီး ဖလားအားကစားပြိုင်ပွဲများ ကို ၂၀၂၄ ခုနှစ် ဇူလိုင်လမှ အောက်တိုဘာလအထိ အားကစားနည်းများ အလိုက် ကျင်းပခဲ့ပြီး ယနေ့တွင် ပြည်ထောင်စုဝန်ကြီး ဖလား ဘော်လီဘော (အမျိုးသား)ပြိုင်ပွဲ ဗိုလ်လုပွဲနှင့် ၂၀၂၄ ခုနှစ် ပြည်ထောင်စုဝန်ကြီး ဖလား အားကစားပြိုင်ပွဲများ ဆုချီးမြှင့်ခြင်းအခမ်းအနားကို နေပြည်တော်ရှိ ဝဏ္ဏသိဒ္ဓိအားကစားကွင်း (A) ရုံ၌ ကျင်းပသည်။

အခမ်းအနားသို့ လျှပ်စစ်စွမ်းအားဝန်ကြီးဌာန ပြည်ထောင်စုဝန်ကြီး ဦးဥာဏ်ထွန်း၊ ဒုတိယဝန်ကြီး ဦးအေးကျော်၊ ရန်ကုန်လျှပ်စစ်ဓာတ်အားပေးရေး ကော်ပိုရေးရှင်းဥက္ကဋ္ဌ၊ မန္တလေးလျှပ်စစ်ဓာတ်အားပေးရေး ကော်ပိုရေးရှင်း ခေတ္တဥက္ကဋ္ဌ၊ ဌာနအကြီးအကဲများ၊ အရာထမ်း/ အမှုထမ်းများ၊ ပြိုင်ပွဲအသီးသီးတွင် ဆုရရှိခဲ့ကြသည့် အားကစားသမားများ၊ အုပ်ချုပ်သူနည်းပြများ၊ ဝန်ထမ်းဓိသားစုများနှင့် အားကစားဝါသနာရှင်များ တက်ရောက်ကြည့်ရှုအားပေးကြသည်။

ဘော်လီဘော(အမျိုးသား)ပြိုင်ပွဲ ဗိုလ်လုပွဲစဉ်အဖြစ် ရေအား လျှပ်စစ် အကောင်အထည်ဖော်ရေးဦးစီးဌာန ကိုယ်စားပြုအသင်းနှင့် ရန်ကုန်လျှပ်စစ်ဓာတ်အားပေးရေးကော်ပိုရေးရှင်း ကိုယ်စားပြုအသင်းတို့ အကြိတ်အနယ် ယှဉ်ပြိုင်ကစားခဲ့ကြပြီး ရေအား လျှပ်စစ်အကောင်အထည်ဖော်ရေးဦးစီးဌာန ကိုယ်စားပြုအသင်းက သုံးပွဲပြတ်ဖြင့် အနိုင်ရရှိကာ ပထမဆုကို ရရှိခဲ့သည်။

ထို့နောက် ဆုချီးမြှင့်ခြင်း အခမ်းအနားကို ကျင်းပရာ ပြည်ထောင်စုဝန်ကြီးက အဖွင့်အမှာစကားပြောကြားပြီး ဘောလုံးပြိုင်ပွဲ၊ ပိုက်ကျော်ခြင်းပြိုင်ပွဲ၊ ဖူဆယ်(အမျိုးသား)ပြိုင်ပွဲ၊ ပြေးခုန်ပစ်ပြိုင်ပွဲနှင့် ဘော်လီဘော(အမျိုးသား) ပြိုင်ပွဲများတွင် ဆုရရှိခဲ့ကြသည့် အားကစားသမားများ၊ အားကစားအသင်းများကို တစ်ဦးချင်းဆုတံဆိပ်၊ ဂုဏ်ပြုဆုတံဆိပ်၊ တံခွန်စိုက်ဆုဖလားနှင့် ဂုဏ်ပြုဆွေများ ပေးအပ်ချီးမြှင့်ခဲ့ကြောင်း သတင်းရရှိသည်။**(အပေါ်ပုံ)**



သတင်းစဉ်

လယ်ယာသုံးစက်ကိရိယာ မောင်းနှင်ထိန်းသိမ်းမှု (အခြေခံ)သင်တန်းဖွင့်ပွဲ သဲကုန်းမြို့၌ ကျင်းပ

သဲကုန်း အောက်တိုဘာ ၄

ပဲခူးတိုင်းဒေသကြီး သဲကုန်းမြို့နယ်၌ စိုက်ပျိုးရေး၊ မွေးမြူရေးနှင့် ဆည်မြောင်းဝန်ကြီးဌာန၊ စက်မှုလယ်ယာဦးစီးဌာနက ကြီးမှူးဖွင့်လှစ်သည့် အမှတ်စဉ် (၁/၂၀၂၄- ၂၀၂၅) လယ်ယာသုံးစက်ကိရိယာ မောင်းနှင်ထိန်းသိမ်းမှု (အခြေခံ) သင်တန်းဖွင့်ပွဲအခမ်းအနားကို ယမန်နေ့က သဲကုန်းမြို့ အမှတ် (၉၄) စက်မှုလယ်ယာစခန်း သင်တန်းခန်းမ၌ ကျင်းပသည်။



အခမ်းအနားတွင် ပြည်ခရိုင် စက်မှုလယ်ယာဦးစီးဌာန ခရိုင်ဦးစီးမှူးဦးကိုကို အမှာစကား ပြောကြားပြီး မြို့နယ်စက်မှုလယ်ယာဦးစီးဌာနမှူး ဦးမြတ်စိုးအောင်က သင်တန်းဖွင့်လှစ်ရသည့် ရည်ရွက်ချက်များ သင်တန်း၏ အကျိုးကျေးဇူးများ ရှင်းလင်း ပြောကြားသည်။

ထို့နောက် ပြည်ခရိုင် စက်မှုလယ်ယာဦးစီးဌာန ဦးစီးမှူးက သင်တန်းသားများထံ သင်ထောက်ကူပစ္စည်းများ ပေးအပ်သည်။ သင်တန်းကာလ နှစ်ပတ်ကြာ စာတွေ့လက်တွေ့ ဖွင့်လှစ်သင်ကြားပို့ချမည်ဖြစ်ကြောင်း သိရသည်။

မြို့နယ် (ပြန်/ဆက်)

မြောက်ဥက္ကလာပမြို့နယ်၌ ၂၀၂၄ ခုနှစ် လူဦးရေနှင့်အိမ်အကြောင်းအရာ သန်းခေါင်စာရင်းကွင်းဆင်းကောက်ယူရာ တာဝန်ရှိသူများ လိုက်လံကြည့်ရှုအားပေး

ရန်ကုန် အောက်တိုဘာ ၄

ရန်ကုန်တိုင်းဒေသကြီး မရမ်းကုန်းခရိုင် မြောက်ဥက္ကလာပမြို့နယ်၌ သန်းခေါင်စာရင်းကောက်ယူရေးကော်မတီ၏ ကြီးကြပ်မှုဖြင့် ၂၀၂၄ ခုနှစ် လူဦးရေနှင့်အိမ်အကြောင်းအရာသန်းခေါင်စာရင်း ကောက်ယူကြမည့် စာရင်းစစ်၊ စာရင်းကောက်များသည် ယနေ့ နံနက်ပိုင်းက သတ်မှတ်ထားသော ကောက်ကွက်များတွင် စာရင်းများ ကောက်ယူဆောင်ရွက်လျက်ရှိသည်။



အဆိုပါ သန်းခေါင်စာရင်း ကောက်ယူနေမှုများကို မြို့နယ် သန်းခေါင်စာရင်း ကော်မတီ ဥက္ကဋ္ဌ မြို့နယ်စီမံအုပ်ချုပ်ရေးမှူး ဦးအောင်လောဟာနှင့် အဖွဲ့ဝင်များ၊ လူဝင်မှုကြီးကြပ်ရေးနှင့် ပြည်သူ့အင်အား ဝန်ကြီးဌာန မြို့နယ်ဦးစီးမှူး ဦးစံသိန်းနှင့် အဖွဲ့ဝင်များက လှည့်လည်ကြည့်ရှုအားပေးကြောင်း သိရသည်။

သက်လွင်စိုး (ပြန်/ဆက်)

ရေဘေးဒဏ်ခံစားရသောဒေသများအတွက် ပျဉ်းမနားဓမ္မာစရိယစာသင်တိုက်က အလှူငွေများ လှူဒါန်း

နေပြည်တော် အောက်တိုဘာ ၄

ရေဘေးဒဏ်ခံစားရသောဒေသများအတွက် ပျဉ်းမနားဓမ္မာစရိယ စာသင်တိုက်က ငွေကျပ်သိန်း ၁၀၀ နှင့် သက်နှံးအစုံ ၁၀၀ ပေးအပ်လှူဒါန်းခြင်း အခမ်းအနားကို ယနေ့ မွန်းလွဲပိုင်းက နေပြည်တော်ရှိ လူမှုဝန်ထမ်း၊ ကယ်ဆယ်ရေးနှင့် ပြန်လည်နေရာချထားရေးဝန်ကြီးဌာန သဘာဝဘေးအန္တရာယ်ဆိုင်ရာ စီမံခန့်ခွဲမှုဗဟိုဌာနခွဲကျင်းပရာ ပြည်ထောင်စုဝန်ကြီးဒေါက်တာစိုးဝင်းက လက်ခံရယူပြီး ကျေးဇူးတင်စကားလျှောက်ထားကာ ဂုဏ်ပြုမှတ်တမ်းလွှာ ပြန်လည်ဆက်သပဝဲခဲ့ကြောင်း သတင်းရရှိသည်။

သတင်းစဉ်



မိုးတိမ်တောင်ဖြစ်ပေါ်မှုအခြေအနေ

နေပြည်တော် အောက်တိုဘာ ၄

မိုးတိမ်တောင်ဖြစ်ပေါ်မှုအခြေအနေမှာ မန္တလေးတိုင်းဒေသကြီး၊ ပဲခူးတိုင်းဒေသကြီး၊ ရေဝေတိုင်းဒေသကြီး၊ တနင်္သာရီတိုင်းဒေသကြီး၊ ကချင်ပြည်နယ်၊ ရှမ်းပြည်နယ် (မြောက်ပိုင်း)၊ ရခိုင်ပြည်နယ်၊ ကရင်ပြည်နယ်နှင့် မွန် ပြည်နယ်တို့တွင် မိုးတိမ်တောင်များဖြစ်ထွန်းလျက်ရှိပြီး၊ အဆိုပါမိုးတိမ်တောင်များ ရွေ့လျားရာနေရာတစ်လျှောက်တွင် မိုးရွာသွန်းခြင်းနှင့်အတူ လေပြင်းတိုက်ခတ်ခြင်း၊ မိုးထစ်ချုန်းခြင်း၊ မိုးကြိုးပစ်ခြင်း၊ လျှပ်စီးလက်ခြင်းနှင့် မိုးသီးကြွေခြင်း စသည့်မိုးလေဝသဖြစ်စဉ်များဖြစ်ပေါ်နိုင်ပါသဖြင့် ကြိုတင်သတိပြုနိုင်ပါရန် အကြံပြုအပ်ပါသည်။

မိုး/ဇလ

စိုက်ပျိုးရေးနှင့် ကျေးလက်ဒေသဖွံ့ဖြိုးရေး နှစ်ဆင့်ချေးငွေစီမံကိန်း ဦးဆောင်ကော်မတီ အစည်းအဝေးကျင်းပ



နေပြည်တော် အောက်တိုဘာ ၄ စိုက်ပျိုးရေးနှင့် ကျေးလက်ဒေသဖွံ့ဖြိုးရေး နှစ်ဆင့်ချေးငွေစီမံကိန်းကို ၂၀၁၇ ခုနှစ် ဇူလိုင်လက စတင်ခဲ့ပြီး အတိုးနှုန်းသက်သာစွာဖြင့် နှစ်တို သုံးနှစ်၊ နှစ်ရှည် ငါးနှစ် အရစ်ကျပြန်ဆပ်စနစ်ဖြင့် ချေးငွေများ ထုတ်ချေးပေးလျက်ရှိရာ ၂၀၂၄-၂၀၂၅ ဘဏ္ဍာနှစ်အတွင်း တိုင်းဒေသကြီး/ပြည်နယ် လေးခုမှ တောင်သူများအား ချေးငွေကျပ် ၂၄၄၆ ဒသမ ၂၀ သန်း ထုတ်ချေးထားပြီးဖြစ်ကြောင်း၊ အဆိုပါစီမံကိန်းစတင်သည်မှ ၂၀၂၄ ခုနှစ် စက်တင်ဘာ ၃၀ ရက်အထိ နေပြည်တော်ကောင်စီ၊ တိုင်းဒေသကြီး/ပြည်နယ် ၁၄ ခုနှင့် မြို့နယ် ၁၈၇ ခုတို့မှ တောင်သူ ၅၇၉၀ တို့ကို ချေးငွေကျပ် ၂၄၄၄၁ ဒသမ ၀၇၂ သန်း ထုတ်ချေးပေးထားပြီး ဖြစ်ကြောင်း စီမံကိန်းနှင့်ဘဏ္ဍာရေးဝန်ကြီးဌာန ဒုတိယဝန်ကြီး ဦးမင်းထွန်က ပြောကြားသည်။

ယနေ့မွန်းလွဲပိုင်းက နေပြည်တော်ရှိ စီမံကိန်းနှင့်ဘဏ္ဍာရေးဝန်ကြီးဌာနခွဲ ကျင်းပသည့်စိုက်ပျိုးရေးနှင့်ကျေးလက်ဒေသ ဖွံ့ဖြိုးရေး နှစ်ဆင့်ချေးငွေစီမံကိန်း ဦးဆောင်ကော်မတီ (၃၁) ကြိမ်မြောက် အစည်းအဝေးတွင် ထိုသို့ပြောကြားခဲ့ခြင်းဖြစ်သည်။

ထို့ပြင် ဒုတိယဝန်ကြီးက ချေးငွေရယူလိုသည့် တောင်သူများသို့ ချေးငွေသစ်များ စည်ဆက်မပြတ် ထုတ်ချေးနိုင်ရေးနှင့် ချေးငွေပမာဏ တိုးမြှင့်ထုတ်ချေးနိုင်ရေး စီစဉ်ဆောင်ရွက်လျက်ရှိကြောင်း၊ ချေးငွေအစီအစဉ် ကောင်းမွန်စွာ လည်ပတ်နိုင်ခြင်းဖြင့် တောင်သူများ၏ ဝင်ငွေတိုးတက်လာစေပြီး လယ်ယာကဏ္ဍ ဖွံ့ဖြိုးရေးကို အထောက်အကူပြုမည်ဖြစ်ကြောင်း ပြောကြားခဲ့ပြီး မြန်မာ့လယ်ယာဖွံ့ဖြိုးရေးဘဏ် (ရုံးချုပ်) နှင့် ဘဏ်ခွဲအဆင့်ဆင့်အနေဖြင့် Evaluation & Monitoring ကို စဉ်ဆက်မပြတ် ပြုလုပ်ပြီး ချေးငွေကြေးကျန် ကျဆင်းရေးအတွက် နည်းလမ်းများ ရှာကြံဆောင်ရွက်ရန်၊ စီမံကိန်းအောင်မြင်ရေးအတွက် တိုင်းဒေသကြီး/ပြည်နယ် အစိုးရအဖွဲ့များ၊ ဆက်စပ်ဌာနများနှင့် စဉ်ဆက်မပြတ်ပူးပေါင်းဆောင်ရွက်သွားရန်၊ ချေးငွေအစီအစဉ်တွင် လယ်ယာသုံးစက်ကိရိယာပါဝင်ရောင်းချသည့် ကုမ္ပဏီများ အနေဖြင့်လည်း လိုက်နာရမည့် စည်းကမ်းသတ်မှတ်ချက်များနှင့် အညီ ပူးပေါင်း ဆောင်ရွက်ကြရန် တိုက်တွန်းခဲ့သည်။

အဆိုပါ အစည်းအဝေးတွင် မြန်မာ့လယ်ယာ ဖွံ့ဖြိုးရေးဘဏ် ဦးဆောင်ညွှန်ကြားရေးမှူးနှင့် တာဝန်ရှိသူများက Two Step Loan ချေးငွေထုတ်ချေးထားမှုနှင့် ဆက်လက် ဆောင်ရွက်သွားမည့် အစီအစဉ်များကို တင်ပြဆွေးနွေးခဲ့ကြကာ စီမံကိန်းနှင့်ဘဏ္ဍာရေးဝန်ကြီးဌာန၊ စိုက်ပျိုးရေး၊ မွေးမြူရေးနှင့်ဆည်မြောင်းဝန်ကြီးဌာနနှင့် မြန်မာနိုင်ငံတော်ဗဟိုဘဏ်တို့မှ ဦးဆောင်ကော်မတီအဖွဲ့ဝင်များက လိုအပ်သည်များ ပိုင်းဝန်းအကြံပြု ဆွေးနွေးခဲ့ကြောင်း သတင်းရရှိသည်။

သတင်းစဉ်



ရန်ကင်းမြို့နယ် အမှတ်(၂) ရပ်ကွက်နှင့် အမှတ် (၃)ရပ်ကွက်များတွင် အောက်တိုဘာ ၄ ရက်က ၂၀၂၄ ခုနှစ် လူဦးရေနှင့်အိမ်အကြောင်းအရာ သန်းခေါင်စာရင်းကို စာရင်းစစ်၊ စာရင်းကောက်များဖြင့် ကောက်ယူလျက်ရှိရာ ရန်ကုန်တိုင်းဒေသကြီး လမ်းပန်းဆက်သွယ်ရေးဝန်ကြီး ဦးကျော်ကျော်စိုးနှင့် တာဝန်ရှိသူများ လိုက်လံကြည့်ရှုအားပေးစဉ်။

မြို့နယ်(ပြန်ဆက်)



ရှမ်းပြည်နယ်(တောင်ပိုင်း) ကျောက်တလုံးကြီးမြို့၌ ရပ်ကွက်(၆) ရပ်ကွက်၊ ကျေးရွာအုပ်စု(၇) အုပ်စု ကောက်ကွက်ပေါင်း ၁၁ ကွက်ရှိပြီး အောက်တိုဘာ ၄ ရက်တွင် ၂၀၂၄ ခုနှစ် လူဦးရေနှင့်အိမ်အကြောင်းအရာသန်းခေါင်စာရင်း မြို့နယ်အဆင့် စာရင်းစစ်၊ စာရင်းကောက်များက ၄ ရက်မြောက် ကွင်းဆင်းကောက်ယူစဉ်။

ဇော်နိုင်လင်း

မန္တလေးတိုင်းဒေသကြီး အမရပူရမြို့နယ်၌ လူဦးရေနှင့်အိမ်အကြောင်းအရာသန်းခေါင်စာရင်းကို စာရင်းစစ်၊ စာရင်းကောက်များက အောက်တိုဘာ ၁ ရက်မှ စတင်ကောက်ယူလျက်ရှိရာ သန်းခေါင်စာရင်းကော်မတီ အတွင်းရေးမှူး ဦးစိုးလွင် နှင့် တာဝန်ရှိသူများ စက်တင်ဘာ ၄ ရက်က နတ်ရောကန်ကျေးရွာနှင့် ဖျောက်ဆိပ်ကုန်းရွာတို့ကို စာရင်းကောက်ယူနေမှု ကြည့်ရှုအားပေးစဉ်။

ဓော်ဘီ



မကွေးခရိုင်အတွင်းရှိ မြို့နယ် လေးမြို့နယ်၌ လူဦးရေနှင့် အိမ်အကြောင်းအရာ သန်းခေါင်စာရင်းများ ဆက်လက်ကောက်ယူလျက်ရှိရာ အောက်တိုဘာ ၄ ရက်တွင် တာဝန်ရှိသူများ ကြည့်ရှုအားပေးစဉ်။

အောင်ကို (ဖန်ခါးမြေ)

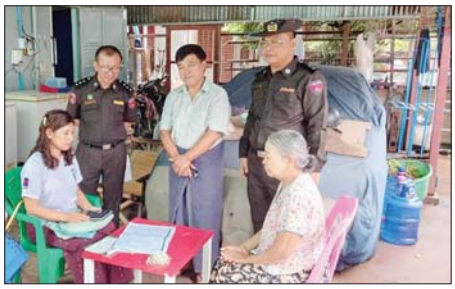

မြန်မာနိုင်ငံစာရေးဆရာအသင်း စာရေးနည်းအခြေခံလမ်းညွှန်သင်တန်း အမှတ်စဉ်(၁၁) ဖွင့်လှစ်မည်

ရန်ကုန် အောက်တိုဘာ ၄

မြန်မာနိုင်ငံစာရေးဆရာအသင်းက ကြီးမှူးဖွင့်လှစ်သော ကဗျာ၊ ဆောင်းပါး၊ ဝတ္ထုနှင့် သတင်းရေးသားနည်း အခြေခံလမ်းညွှန် သင်တန်းအမှတ်စဉ်(၁၁)တွင် အမျိုးသားစာပေတစ်သက်တာ ဆုရှင်များဖြစ်ကြသော ဆရာကြီး တက္ကသိုလ်မြတ်သူ၊ ဒေါက်တာထွန်းတင့်၊ လယ်တွင်းသားစောချစ်၊ မောင်ခင်မင်(ဓနုဖြူ)၊ သူရဇော်၊ ကြူကြူသင်း၊ မစန္ဒာ၊ မြင်းမူမောင်နိုင်မိုးတို့နှင့်အတူ အမျိုးသားစာပေဆုနှင့် နိုင်ငံတော်အဆင့်စာပေဆု ရရှိခဲ့ကြသူများဖြစ်ကြသော မမိုးမြေ၊ မနှင်းဖွေး၊ မောင်ငြိမ်းသူ(ကြို့ပင်ကောက်)၊ မောင်စိမ်းနောင်(လယ်ဝေး)၊ မြတ်စိုး(လှိုင်)၊ ပုသိမ်အောင်သန်းဦး၊ အောင်ကြည်ညွှန့် (တက္ကသိုလ်)၊ ဆွေဇင်ညွှန့်တို့က သင်ကြားပို့ချကြမည်။ သင်တန်းကာလကို နိုဝင်ဘာ (၄) ရက်မှ (၂၈) ရက်အထိ အပတ်စဉ် တနင်္လာနေ့မှ သောကြာနေ့ မွန်းလွဲ (၁)နာရီမှ ညနေ (၄)နာရီအထိ သင်ကြားမည်ဖြစ်သည်။

သင်တန်းတက်ရောက်လိုသူများသည် သင်တန်းကြေး ငွေကျပ် ငါးသောင်းပေးသွင်းရမည်။ အသက်(၁၆)နှစ်ပြည့်ပြီးသူ ဖြစ်ရမည်။ သင်တန်းမှ သတ်မှတ်ထားသော စည်းကမ်းများကို လိုက်နာရမည်။ အသေးစိတ်အချက်အလက်များကို မြန်မာနိုင်ငံစာရေးဆရာအသင်း ရုံးအမှတ် (၁၇၃/၁၇၅)၊ (၇)လွှာ၊ ပန်းဆိုးတန်းလမ်း(အလယ်ဘလောက်)၊ ကျောက်တံတားမြို့နယ်၊ ရန်ကုန်မြို့။ ဖုန်း ၀၁-၂၅၂၄၁၇၊ ၀၉၄၅၀၀၉၀၄၈ တွင် စုံစမ်းနိုင်သည်။ အောက်တိုဘာ (၂၈) ရက် နောက်ဆုံးထားပြီး ဓာတ်ပုံ သုံးပုံနှင့်အတူ လျှောက်လွှာပုံစံ ဝယ်ယူတင်သွင်းနိုင်ကြောင်းနှင့် သင်တန်းသားအရေအတွက် ကန့်သတ်ထားသဖြင့် သတ်မှတ်ထားသော ရက်ကာလထက် နောက်မကျဘဲ စာရင်းပေးသွင်းကြရန်ဖြစ်ကြောင်း သိရသည်။

သတင်းစဉ်

ရာသီဥတုပြောင်းလဲမှုကို ကျော်လွှားရေး စိုက်ပျိုးမွေးမြူရေး ပေါင်းစည်းစနစ်ဖော်ဆောင်ပေး

မောင်စော(မွေးမြူဆေးကု)၊ မွေးသု

“မွေးမြူရေးလုပ်ငန်းတွင်လည်း အပူချိန်မြင့်တက်လာခြင်းကြောင့် တိရစ္ဆာန်များကို စိတ်ဖိစီးမှု (stress) ဖြစ်စေပြီး ကြီးထွားနှုန်းကျဆင်းခြင်း၊ ထုတ်လုပ်မှုကျဆင်းခြင်း၊ တိရစ္ဆာန်တို့၏ အမူအကျင့် ပြောင်းလဲလာခြင်း၊ မွေးမြူရေးလုပ်ငန်းမှ အနုံဆိုးများထွက်ပေါ်ကာ ပတ်ဝန်းကျင်ကို ထိခိုက်စေခြင်းနှင့် ဖန်လုံအိမ်ဓာတ်ငွေ့ထွက်စေခြင်း စသည့် ဆိုးကျိုးများကို ဖြစ်စေပါသည်။ ကမ္ဘာ့အပူချိန်မြင့်တက်လာမှုနှင့်အတူ ရေရှားပါးလာခြင်း၊ စားကျက်ရှားပါးလာခြင်း၊ တိရစ္ဆာန်တို့၏ အစာစားနှုန်းလျော့ကျစေပြီး အာဟာရချို့တဲ့လာခြင်းနှင့် ရောဂါကျရောက်လွယ်ခြင်း စသည့် အကျိုးဆက်များကိုလည်း ဖြစ်စေနိုင်”

ရာသီဥတုပြောင်းလဲခြင်းကြောင့် အပင်နှင့် တိရစ္ဆာန်များအပေါ် အကျိုးသက်ရောက်မှု

ကမ္ဘာ့အပူချိန်မြင့်တက်လာခြင်း၊ ရာသီဥတုပြောင်းလဲလာခြင်းတို့ကြောင့် အပင်များပျက်စီးပြီး အထွက်နှုန်းအပေါ် များစွာထိခိုက်စေနိုင်ကြောင်း သုတေသီများက ဆိုပါသည်။ ရာသီဥတုဖောက်ပြန်ခြင်းကြောင့် ရေကြီးခြင်း၊ မုန်တိုင်းဖြစ်ပေါ်ခြင်းနှင့် ပင်လယ်ရေမြင့်တက်လာခြင်းတို့ဖြစ်စေပြီး နောက်ဆက်တွဲဆိုးကျိုးအနေဖြင့် အပင်နှင့်သီးနှံထွက်နှုန်းတို့ကို တိုက်ရိုက်ထိခိုက်နိုင်ပါသည်။ အပူချိန်မြင့်တက်လာခြင်းကြောင့် အပင်ကြီးထွားနှုန်းကောင်း စေနိုင်သော်လည်း ညအပူချိန်မြင့်တက်လာခြင်းကြောင့် အပင်ကို ထိခိုက်စေနိုင်ပါသည်။

ပညာရှင်များ၏ လေ့လာတွေ့ရှိချက်များအရ ညအပူချိန် ၁°C တိုးလာတိုင်း စပါးအထွက်နှုန်း ၁၀ ရာခိုင်နှုန်း လျော့ကျစေနိုင်ကြောင်း သိရှိရပါသည်။ ထို့အတူ ပြောင်းကဲ့သို့သော ကောက်ပဲသီးနှံများတွင် အပူချိန် မြင့်မားတိုးတက်လာခြင်းကြောင့် မျိုးပွားမှု ကျဆင်းမှုကို ဖြစ်ပေါ်စေနိုင်ပြီး အပူချိန် ၃၀°C အထက် ဆက်တိုက်ရောက်ရှိနေပါက ၁ ဒသမ ၇ ရာခိုင်နှုန်းအထိ ထွက်နှုန်းလျော့နည်းစေနိုင်သည်။

မွေးမြူရေးလုပ်ငန်းတွင်လည်း အပူချိန်မြင့်တက်လာခြင်းကြောင့် တိရစ္ဆာန်များကို စိတ်ဖိစီးမှု (stress) ဖြစ်စေပြီး ကြီးထွားနှုန်းကျဆင်းခြင်း၊ ထုတ်လုပ်မှုကျဆင်းခြင်း၊ တိရစ္ဆာန်တို့၏ အမူအကျင့် ပြောင်းလဲလာခြင်း၊ မွေးမြူရေးလုပ်ငန်းမှ အနုံဆိုးများထွက်ပေါ်ကာ ပတ်ဝန်းကျင်ကို ထိခိုက်စေခြင်းနှင့် ဖန်လုံအိမ်ဓာတ်ငွေ့ထွက်စေခြင်း စသည့် ဆိုးကျိုးများကို ဖြစ်စေပါသည်။ ကမ္ဘာ့အပူချိန်မြင့်တက်လာမှုနှင့်အတူ ရေရှားပါးလာခြင်း၊ စားကျက်ရှားပါးလာခြင်း၊ တိရစ္ဆာန်တို့၏ အစာစားနှုန်း လျော့ကျစေပြီး အာဟာရချို့တဲ့လာခြင်းနှင့် ရောဂါကျရောက်လွယ်ခြင်းစသည့် အကျိုးဆက်များကိုလည်း ဖြစ်စေနိုင်ပါသည်။ ကမ္ဘာ့အပူချိန် ၁°C တိုးလာတိုင်း ကမ္ဘာ့နွားနို့ထွက်နှုန်း ၁၀ ရာခိုင်နှုန်းအထိ လျော့ကျစေနိုင်ကြောင်း ပညာရှင်များက သုံးသပ်ဖော်ပြထားပါသည်။

တိရစ္ဆာန်ရောဂါကျရောက်မှုများ၊ အစားအစာဘေးကင်းလုံခြုံမှုဖိမ်ခန့်ခွဲရေးနှင့် ဈေးကွက်နည်းဗျူဟာများသည် ရာသီဥတုပြောင်းလဲမှုကို တုံ့ပြန်ရာတွင် မွေးမြူရေးသမားများအတွက် ကြီးမားသော စိန်ခေါ်မှုများဖြစ်ပါသည်။ ကမ္ဘာ့စားနပ်ရိက္ခာအဖွဲ့၏အဆိုအရ ရာသီဥတုပြောင်းလဲမှုကြောင့် စိုက်ပျိုးမွေးမြူရေးထုတ်ကုန်ထွက်နှုန်းသာမက အစားအစာအရည်အသွေးကိုပါ ထိခိုက်နိုင်သဖြင့် ကမ္ဘာ့စားရေရိက္ခာဖူလုံရေးကို ဆိုးကျိုးများ သက်ရောက်နိုင်ခြင်းကြောင့် ရာသီဥတုပြောင်းလဲမှုကို လိုက်လျောညီထွေရှိပြီး ရေရှည်တည်တံ့သော ထုတ်လုပ်မှုစနစ် ဖြစ်ပေါ်လာရေးအတွက် နည်းဗျူဟာများကို အလေးထားစဉ်းစားဆောင်ရွက်ရန် လိုအပ်ပါသည်။

ရာသီဥတုနှင့် လိုက်လျောညီထွေဖြစ်သော စိုက်ပျိုးရေး

ယနေ့ကမ္ဘာကြီး၏ သဘာဝပတ်ဝန်းကျင်ပျက်စီးလာခြင်းနှင့် အပူချိန်မြင့်တက်လာခြင်းတို့ကြောင့် အနာဂတ်တွင် ကမ္ဘာ့ရာသီဥတုပြောင်းလဲမှုကို လိုက်လျောညီထွေဖြစ်စေမည့် စိုက်ပျိုးရေးနည်းစနစ်များ (Climate Smart Agriculture) မဖြစ်မနေ လိုအပ်လာပြီဖြစ်သဖြင့် ပညာရှင်များ တစိုက်မတ်မတ် စူးစမ်းရှာဖွေဆောင်ရွက်လာကြသည်ကို တွေ့ရပါသည်။ ရာသီဥတုနှင့် လိုက်လျောညီထွေဖြစ်သော စိုက်ပျိုးရေးစနစ်ဖြစ်စေရန် သဘာဝပတ်ဝန်းကျင်ပျက်စီးယိုယွင်းမှု လျော့ချရေး၊ သီးနှံထွက်နှုန်း ရေရှည်ထိန်းသိမ်းရေး၊ မြေဆီလွှာ မပျက်စီးအောင်ထိန်းသိမ်းရေး၊ အပင်နှင့် မွေးမြူရေးတိရစ္ဆာန်များ ရောဂါဒဏ်ခံနိုင်ရည်ရှိအောင် ဆောင်ရွက်ရေး၊ ဖန်လုံအိမ်ဓာတ်ငွေ့လျော့ချရေး စသည့် အချက်များကို ဦးစားပေးဆောင်ရွက်ကြရန် တိုက်တွန်းထားကြသည့်အပြင် ရေရှည်တွင် ကောက်ပဲသီးနှံများနှင့် တိရစ္ဆာန်တို့ကို ပေါင်းစည်း စိုက်ပျိုးမွေးမြူရေးစနစ်သည် ပြောင်းလဲလာသည့် ရာသီဥတု၏ဆိုးကျိုးများကို လျော့ချစေနိုင်သည့် နည်းလမ်းကောင်းတစ်ခုဖြစ်ကြောင်း ပညာရှင်များက ဆန်းစစ်သုံးသပ်လာကြသည်ကိုလည်း တွေ့ရှိရပါသည်။

အပင်နှင့်တိရစ္ဆာန် စိုက်ပျိုးမွေးမြူရေးပေါင်းစည်းစနစ်

အပင်နှင့်တိရစ္ဆာန် စိုက်ပျိုးမွေးမြူရေး ပေါင်းစည်းစနစ်၌ ခြံတစ်ခုတည်းမှာ အပင်နှင့် တိရစ္ဆာန်တို့အတွက် အာဟာရ၊ ရေနှင့်စွမ်းအင်တို့ကို လည်ပတ်သုံးစွဲရန် အခွင့်အလမ်းများရရှိနိုင်သည့်စနစ် ဖြစ်ပါသည်။ ထုတ်လုပ်မှုအတွက် သွင်းအားစု (ဥပမာ-ဓာတ်မြေဩဇာ၊ တိရစ္ဆာန်အစာ၊ စွမ်းအင်စသည်) ချွေတာနိုင်ခြင်း၊ စွန့်ပစ်ပစ္စည်းများကို ပြန်လည်အသုံးပြု၍ သဘာဝပတ်ဝန်းကျင် ညစ်ညမ်းမှုတို့ကို လျော့ချခြင်းအားဖြင့် အကျိုးအမြတ်ကို ပိုမိုရရှိ စေနိုင်ပါသည်။

အဆိုပါစိုက်ပျိုးမွေးမြူရေး ပေါင်းစည်းစနစ်တွင် လုပ်ငန်းတစ်ခု သို့မဟုတ် အစိတ်အပိုင်းတစ်ခုခု မတော်တဆပျက်စီးဆုံးရှုံးသွားပါက နောက်တစ်ခုက ပြန်လည်ကုစားပေးနိုင်သဖြင့် ထုတ်လုပ်မှု ကျဆင်းမသွားရေးကို ထိန်းသိမ်းထားရန် အခွင့်အလမ်းများ ပိုမိုရရှိစေသည်။ အပင်နှင့်တိရစ္ဆာန် စိုက်ပျိုးမွေးမြူရေးပေါင်းစည်းစနစ် အမျိုးမျိုးရှိသည့် အနက် မိမိတို့ဒေသ၊ ရာသီဥတုနှင့် ကိုက်ညီပြီး တွက်ခြေကိုက်မည့်စနစ်ကို ရွေးချယ်လုပ်ကိုင်နိုင်ပါသည်။

ရာသီဥတုနှင့်လိုက်လျောညီထွေသော အပင်နှင့်တိရစ္ဆာန် စိုက်ပျိုးမွေးမြူရေးပေါင်းစည်းစနစ်

အပူပိုင်းဒေသရှိ ဖွံ့ဖြိုးဆဲနိုင်ငံအများစုတွင် ကောက်ပဲသီးနှံများနှင့် တိရစ္ဆာန်တို့ကို စိုက်ပျိုးမွေးမြူရေးပေါင်းစည်းစနစ်များ (Crop–livestock Integrated Farming System)သည် တစ်နိုင်တစ်ပိုင် စိုက်ပျိုးမွေးမြူသူများ၏ မိသားစုဝင်ငွေ ရရှိစေသည့် ပင်မလုပ်ငန်းဖြစ်ပါသည်။ သုတေသီများ၏တွက်ချက်မှုအရ ကမ္ဘာ့နှုန်နှင့် အမဲသားထွက်ကုန်များ၏ ၈၀ ရာခိုင်နှုန်းသည် ထိုသို့ရောနော စိုက်ပျိုးမွေးမြူသည့်စနစ်မှ ထုတ်လုပ်ခြင်း ဖြစ်ကြောင်း သိရှိရပါသည်။ စိုက်ပျိုးမွေးမြူရေး ပေါင်းစည်းစနစ်သည် ကမ္ဘာ့အရပ်ရပ်ရှိ ရာသီဥတုနှင့်မြေဆီလွှာအမျိုးအစား မတူကွဲပြားကြသည့် ဖွံ့ဖြိုးဆဲနိုင်ငံအများစုတွင် တွေ့ရှိရပါသည်။ ထိုစနစ်များသည် တစ်နိုင်တစ်ပိုင်တောင်သူများ၏ အသက်မွေးဝမ်းကျောင်းနှင့် အစားအစာဖူလုံရေးအတွက် အလွန်အရေးပါပြီး ကျေးလက်ဒေသဖွံ့ဖြိုးရေးနှင့် ဆင်းရဲမွဲလျော့ချရေးအတွက်လည်း အဓိကကျသည့် လုပ်ငန်းဖြစ်ပါသည်။

စိုက်ပျိုးမွေးမြူရေး ပေါင်းစည်းစနစ်တွင် မတူညီသောသီးနှံများကို တစ်လှည့်စီစိုက်ပျိုးခြင်းဖြင့် မြေဆီလွှာကျန်းမာရေးအပေါ် အပြုသဘော သက်ရောက်မှုရှိရုံမက ပေါင်းပင်နှင့် ပိုးမွှားများ ကျရောက်မှုကိုလည်း လျော့နည်းစေနိုင်ပါသည်။ အထူးသဖြင့် ပဲမျိုးနွယ်ဝင်အပင်များကို အလှည့်ကျ စိုက်ပျိုးပေးခြင်းဖြင့် မြေတွင်းနိုက်ထရိုဂျင်ဓာတ်ကို ပြန်လည်ပြုပြင်ပေးနိုင်ပြီး မြေဩဇာလိုအပ်မှုကိုလည်း လျော့နည်းစေပါသည်။ ထို့အပြင် အပင်ဘေးထွက်ပစ္စည်းများကိုလည်း ပရိတ်ဝင်းဓာတ်မြင့်မားသည့် မွေးမြူရေးအစာအဖြစ် ပြန်လည်အသုံးပြုနိုင်ပါသည်။

နိုင်ငံများအလိုက် စိုက်ပျိုးမွေးမြူရေး ပေါင်းစည်းစနစ် သုတေသနတွေ့ရှိချက်များ

ဘရာဇီးနိုင်ငံ၌ ပဲပုပ်၊ ပြောင်းစသည့် သီးနှံများနှင့် နွားမွေးမြူရေး၊ ယူကလစ်ပင် စိုက်ပျိုးရေးကို ပေါင်းစည်းစိုက်ပျိုးမွေးမြူရေး လုပ်ကိုင်ကြသည့် လုပ်ငန်းများအပေါ် လေ့လာချက်အရ မြေဩဇာကို အကျိုးရှိစွာအသုံးချနိုင်ပြီး ထုတ်လုပ်မှု ပိုမိုတိုးတက်ရုံမက

စာမျက်နှာ ၁၁ သို့



ရာသီဥတုပြောင်းလဲမှုကို လိုက်လျောညီထွေဖြစ်သော သီးနှံ၊ သစ်တောနှင့် တိရစ္ဆာန်စိုက်ပျိုးမွေးမြူရေး ပေါင်းစည်းစနစ်။

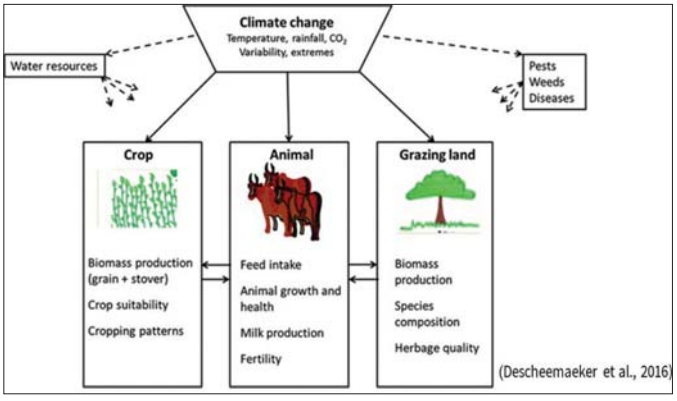

ရာသီဥတုပြောင်းလဲမှုကို သီးနှံနှင့်တိရစ္ဆာန် ပေါင်းစည်းစိုက်ပျိုးမွေးမြူရေးစနစ်ဖြင့် လိုက်လျောညီထွေဖြစ်အောင် ဆောင်ရွက်ပုံ။



နိုင်ငံတစ်ဝန်း စိမ်းလန်းဖို့၊ သစ်ပင်စိုက်ပျိုး ထိန်းသိမ်းစို့ ကြီးမြန်သစ်ပင် စိုက်ပျိုးလျှင်၊ စွမ်းအင်လည်းရ၊ ပြည်လည်းလှ

လယ်ဝေးမြို့နယ်အတွင်း သဘာဝဘေးအန္တရာယ်ထိခိုက်မှုများအတွက် ထောက်ပံ့ပေးအပ်



လယ်ဝေး အောက်တိုဘာ ၄

နေပြည်တော် ကောင်စီဝင် ဦးမြင့်စိုးသည် ယနေ့နံနက်ပိုင်းက လယ်ဝေးမြို့နယ် အထွေထွေ အုပ်ချုပ်ရေးဦးစီးဌာနခွဲ ကျင်းပသည့် မြို့နယ်အတွင်း သဘာဝဘေးအန္တရာယ်များ ဖြစ်သည့် ကမ်းပါးပြိုခြင်းကြောင့် လူနေအိမ်ဖျက်သိမ်း ပြောင်းရွှေ့ခြင်းနှင့် မိုးကြိုးပစ်ခြင်းကြောင့် လူသေဆုံးခြင်းတို့အတွက် ထောက်ပံ့ပေးအပ်ပွဲသို့ တက်ရောက်သည်။

ရှေးဦးစွာ နေပြည်တော် ကောင်စီဝင်က ကမ်းပါးပြိုး၍ နေအိမ် ရွှေ့ပြောင်းခဲ့ရသည့် ပြည်သူများနှင့် မိုးကြိုးပစ်သေဆုံးသူ၏ မိသားစုများအား အားပေးစကား ပြောကြားပြီး မြို့နယ်စီမံအုပ်ချုပ်ရေးအဖွဲ့ဥက္ကဋ္ဌ ဦးမြင့်ဆောင်က မြို့နယ်အတွင်း သဘာဝဘေး ဖြစ်ပွားမှုများကို ရှင်းလင်းတင်ပြသည်။

ထို့နောက် လယ်ဝေးမြို့နယ် ပေတုန်းမြောင် ကျေးရွာတွင် စက်တင်ဘာ ၁၉ ရက်က မိုးကြိုးပစ် သေဆုံးသူ၏ မိသားစုအား နေပြည်တော် ဘေးအန္တရာယ် ဆိုင်ရာ စီမံခန့်ခွဲမှုဦးစီးဌာနမှ ထောက်ပံ့ငွေကျပ် သုံးသိန်း၊ စက်တင်ဘာ ၂၀ ရက်က ရေကြီးမှု ကြောင့် ကမ်းပါးပြိုး၍ လူနေအိမ် ဖျက်သိမ်း ပြောင်းရွှေ့ခဲ့ရသည့် ကံသာအုပ်စု၊ သဲဖြူကျေးရွာမှ အိမ်တစ်လုံး၊ ညီပုင်ကျေးရွာမှ အိမ်နှစ်လုံး၊ သုံးတန်ကူးကျေးရွာမှ အိမ်တစ်လုံး၊ ဟေမာန်ကျေးရွာမှ အိမ်တစ်လုံး၊ သစ်ပုတ်ပင် ကျေးရွာမှ အိမ်နှစ်လုံးတို့အတွက် အိမ်ဆောက်ပစ္စည်းနှင့် ဆန်ရိက္ခာဖိုး ထောက်ပံ့ငွေကျပ် ၇၇၁၄၀၀၀ စုစုပေါင်း ထောက်ပံ့ငွေကျပ် ၁၀၇၁၄၀၀၀ တို့အား နေပြည်တော် ကောင်စီဝင်နှင့် တာဝန်ရှိသူများက ထောက်ပံ့ပေးအပ်ခဲ့သည်။

ဝေကြည်(ပြန်/ဆက်)

စာမျက်နှာ ၁၀ မှ

စားကျက်ရှားပါးမှုနှင့် သစ်တောပြုန်းတီးခြင်းကို ရှောင်ရှားနိုင်ကြောင်း၊ ပဲမျိုးနွယ်သီးနှံများကို အလှည့်ကျစိုက်ပျိုးခြင်းဖြင့် သီးနှံသီးသန့် စိုက်ပျိုးသူများထက် အမြတ်ငွေ လေးရာခိုင်နှုန်းမှ ၁၅ ရာခိုင်နှုန်းအထိ ပိုမိုရရှိနိုင်ကြောင်း သုတေသီများက တွေ့ရှိထားပါသည်။

ဩစတြေးလျနိုင်ငံရှိ စိုက်ပျိုးမွေးမြူရေး ပေါင်းစည်းလုပ်ငန်းများကို လေ့လာမှုများအရ မိုးနည်းသည့်ဒေသများတွင် သီးနှံစိုက်ပျိုးခြင်းကို တိရစ္ဆာန်လွတ်ကျောင်းနှုန်းမှန်ကန်စွာ ပေါင်းစည်း စိုက်ပျိုးမွေးမြူခြင်းဖြင့် ရေရှည်တွင် အမြတ်အစွန်း ပိုမိုရရှိစေခြင်း၊ မြေဆီလွှာ ကျန်းမာရေးကို ကောင်းမွန်စေခြင်း၊ ဖန်လုံအိမ်ဓာတ်ငွေ့ ထုတ်လွှတ်မှုကို လျော့ကျစေခြင်း၊ မြေဆီလွှာသြဂဲနစ်ကာဗွန် ဓာတ်ကို တိုးလာစေခြင်းနှင့် ရာသီဥတုပြောင်းလဲမှုကြောင့် ဖြစ်လာနိုင်သည့် ထိခိုက်မှုများကို သက်သာစေနိုင်ခြင်း စသည့်အကျိုးကျေးဇူးများကို ရရှိစေကြောင်း၊ စိုက်ပျိုးမွေးမြူရေးပေါင်းစည်းစနစ်တွင် ကောက်ပဲသီးနှံစိုက်ပျိုးခြင်းနှင့် တိရစ္ဆာန်လွတ်ကျောင်းခြင်းသည် ဟန်ချက်ညီမှုရှိရန် လိုအပ်ကြောင်းနှင့် တိရစ္ဆာန်လွတ်ကျောင်းနှုန်း (Stocking rate)ကို ထိရောက်စွာ အလိုက်သင့်ပြုပြင်ပြောင်းလဲခြင်းဖြင့် ပျမ်းမျှအမြတ် အစွန်း ၈၀ ရာခိုင်နှုန်းအထိ တိုးတက်လာနိုင်ကြောင်း သုတေသီများက တွေ့ရှိထားပါသည်။

အာဖရိကနိုင်ငံများ၌ လေ့လာချက်များအရ ရာသီဥတုနှင့် လိုက်လျောညီထွေဖြစ်သော စိုက်ပျိုးမွေးမြူရေးစနစ်ကို အကောင်အထည်ဖော်ရန် တောင်သူများ၏ ဗဟုသုတကြွယ်ဝမှုနှင့် ပညာအရည်အချင်းအပေါ် များစွာမှီတည်နေကြောင်း၊ ကမ္ဘာ့ရာသီဥတု ပြောင်းလဲမှုပြဿနာနှင့် ၎င်းကို ကျော်လွှားမည့်နည်းလမ်းများ၊ လိုက်လျောညီထွေဖြစ်သော စိုက်ပျိုးမွေးမြူရေးစနစ်များကို တောင်သူများအား ထိရောက်စွာပညာပေးရန် လိုအပ်နေသေးကြောင်း ပညာရှင်များက ဖော်ပြထားပါသည်။

ဖွံ့ဖြိုးဆဲနိုင်ငံများဖြစ်ကြသည့် တောင်အာရှ နိုင်ငံအချို့တွင်လည်း ကောက်ပဲသီးနှံများနှင့် တိရစ္ဆာန်များကို စိုက်ပျိုးမွေးမြူရေး ပေါင်းစည်းစနစ်များဖြင့် ရာသီဥတုပြောင်းလဲမှုကြောင့် ဖြစ်ပေါ်လာမည့် အကျိုးဆက်များကို ကျော်လွှားနိုင်သည့် နည်းစနစ်များအကြောင်း တောင်သူများအကြား အသိပညာဗဟုသုတကွာဟချက်များ ရှိနေသေးကြောင်း ထောက်ပြထားပါသည်။

စိုက်ပျိုးမွေးမြူရေးပေါင်းစည်းစနစ်များ၏ အကျိုးကျေးဇူးများ

ပညာရှင်များ၏ခန့်မှန်းချက်အရ ၂၀၅၀ ပြည့်နှစ်တွင် ကမ္ဘာ့လူဦးရေသည် သန်း ၉၀၀၀ ဦးရေအထိ ရှိလာမည်ဖြစ်ရာ တိုးပွားလာမည့် လူဦးရေအတွက် စားနပ်ရိက္ခာဖူလုံရေးကို ပိုမိုအလေးပေးဆောင်ရွက်ရမည် ဖြစ်ပါသည်။ စားနပ်ရိက္ခာဖူလုံရေးနှင့် ဆင်းရဲမွဲလျော့ချရေးအတွက် တစ်နိုင်တစ်ပိုင် စိုက်ပျိုးမွေးမြူမှုဖွံ့ဖြိုးတိုးတက်ရေးသည် ကမ္ဘာ့နိုင်ငံအများစုအတွက် အလွန်အရေးပါနေဆဲဖြစ်ပါသည်။ တစ်ဖက်ကလည်း ကမ္ဘာ့ရာသီဥတုပြောင်းလဲလာမှုကြောင့် သဘာဝဝတရား၏ စိန်ခေါ်မှုများကို ရင်ဆိုင်ကျော်လွှားနိုင်ရန် နည်းလမ်းများကို ဆက်လက် ရှာဖွေနေရမည်ဖြစ်ပါသည်။ မြန်မာနိုင်ငံ ရာသီဥတုနှင့် လိုက်လျောညီထွေဖြစ်သော စိုက်ပျိုးရေးမဟာဗျူဟာ (Myanmar Climate-Smart Agriculture Strategy)၏ ရေတိုလုပ်ငန်းစဉ် (၁၁) ရပ်တွင်လည်း **"ရာသီဥတုနှင့် လိုက်လျောညီထွေဖြစ်မည့် အပင်နှင့်တိရစ္ဆာန်စိုက်ပျိုး မွေးမြူရေးစနစ် ဖြစ်ပေါ်လာရေးအတွက် တွန်းအားပေး ဆောင်ရွက်ရန်"** ဟူသည့်အချက်ပါရှိပါသည်။ ထို့ကြောင့် နောင်ဖြစ်ပေါ်လာမည့် ရာသီဥတုပြောင်းလဲမှုကို ရင်ဆိုင်ကျော်လွှားနိုင်ရန် စိုက်ပျိုးမွေးမြူရေးပေါင်းစည်းစနစ်များကို စီမံဆောင်ရွက်ရာတွင် ဇယားပါ ကမ္ဘာ့စားနပ်ရိက္ခာအဖွဲ့ (FAO)မှ အကြံပြုထားသည့် ပေါင်းစည်းစနစ်အမျိုးမျိုး၏ ရရှိနိုင်သည့် အကျိုးကျေးဇူးအသီးသီးကို ထည့်သွင်းစဉ်းစားနိုင်ပါကြောင်း မျှဝေရေးသားတင်ပြလိုက်ရပါသည်။

ကျမ်းကိုးစာရင်း

၁။ FAO, 2017. Climate Smart Agriculture Sourcebook.

၂။ Ghahramani and Bowran, 2018. Agricultural Systems 164, 236–251.

၃။ Lobell, 2014. Global Food Security 3, 72–76.

၄။ Myanmar Climate-Smart Agriculture Strategy, 2015. Ministry of Agriculture and Irrigation (MOAI), Myanmar.

၅။ Reckling et al., 2016. European Journal of Agronomy 76, 186–197

၆။ Welch et al., 2010. Proceedings of the National Academy of Sciences (PNAS) 107, 14562–14567.

စိုက်ပျိုးမွေးမြူရေးပေါင်းစည်းစနစ်များနှင့် ရရှိနိုင်သည့်အကျိုးကျေးဇူးများ (FAO, 2017)

ပေါင်းစည်းစနစ်	ထုတ်လုပ်မှုအထူးပြုစနစ်	ရာသီဥတုပြောင်းလဲမှုဒဏ် သက်သာစေမည့် ပူးတွဲအကျိုးကျေးဇူး
စိုက်ပျိုးမွေးမြူရေး-သစ်တော	သီးနှံထုတ်လုပ်မှု	• မြေဆီလွှာ သြဂဲနစ်ကာဗွန် အစုလိုက်အပြုံလိုက် မြင့်မားစေခြင်း။ • မြေဆီလွှာကျန်းမာရေးကို တိုးတက်ကောင်းမွန်စေခြင်း။ • မြေမျက်နှာပြင်အပေါ်လွှာ များပြားလာခြင်းမှတစ်ဆင့် ရေဝင်ရောက်မှုနှုန်းနှင့် ထိန်းသိမ်းနိုင်စွမ်းကို တိုးတက်စေခြင်း။
	မွေးမြူထုတ်လုပ်မှု	• ပေါင်းစည်းခြင်းတွင် သဘာဝသစ်ပင်များနှင့် ချဲများထားရှိခြင်းဖြင့် တိရစ္ဆာန်အစာများကို ပိုမိုကြာရှည်စွာရရှိနိုင်ခြင်း။ • တိရစ္ဆာန်များကို သက်သောင့်သက်သာရှိစေပြီး ၎င်းတို့၏ ကျန်းမာရေးနှင့်ညီညွတ်ကာ ထုတ်လုပ်မှုကိုလည်း တိုးတက်ကောင်းမွန်စေခြင်း။
ကောက်ပဲသီးနှံ-တိရစ္ဆာန်မွေးမြူရေး	ကောက်ပဲသီးနှံထုတ်လုပ်မှု	• တိရစ္ဆာန်အညစ်အကြေးကို ပြန်လည်အသုံးချခြင်းဖြင့် ဖန်လုံအိမ်ဓာတ်ငွေ့ထုတ်လွှတ်မှု ရှောင်ရှားနိုင်ခြင်း။ • ဓာတ်မြေဩဇာဝံးစွမ်းကို လျော့ချနိုင်ခြင်းဖြင့် ကုန်ကျစရိတ် သက်သာခြင်း။
	မွေးမြူထုတ်လုပ်မှု	• တိရစ္ဆာန်များအတွက် စိုက်ပျိုးရေးဘေးထွက်ပစ္စည်းမှ အရည်အသွေးမြင့် အစားအစာများရရှိစေပြီး မိသိန်းထုတ်လွှတ်မှုကို လျော့ကျစေခြင်း။ • ကောက်ပဲသီးနှံစိုက်ပျိုးရေးနှင့် တိရစ္ဆာန်အစာပင် တစ်လှည့်ခွဲစိုက်ပျိုးပြီး လွှတ်ကျောင်းပေးခြင်းဖြင့် မြေဆီလွှာကို ပြန်လည်ပြုပြင်နိုင်ခြင်း။
စပါး-ငါး	ငါးမွေးမြူထုတ်လုပ်မှု ကောက်ပဲသီးနှံထုတ်လုပ်မှု	• ငါးအတွက် အစာလိုအပ်ချက်ကို လျော့ချနိုင်ခြင်း။ • ရေကို ပိုမိုအကျိုးရှိထိရောက်စွာ အသုံးပြုနိုင်ခြင်း။ • ဓာတ်မြေဩဇာနှင့် ပိုးသတ်ဆေးသုံးစွဲမှုကို လျော့နည်းစေခြင်း။
အစားအစာ-စွမ်းအင်	အစားအစာထုတ်လုပ်မှု	• တိရစ္ဆာန်အညစ်အကြေးကို ပြန်လည်အသုံးချခြင်းဖြင့် ဖန်လုံအိမ်ဓာတ်ငွေ့ထုတ်လွှတ်မှု ရှောင်ရှားနိုင်ခြင်း။ • ဓာတ်မြေသြဂဲ အလွန်အကျွံသုံးစွဲမှုကို ရှောင်ရှားနိုင်ခြင်း။ • တိရစ္ဆာန်အညစ်အကြေးကို အသုံးပြုခြင်းဖြင့် မြေဆီလွှာကာဗွန်မြောက်မြားစွာ စုစည်းစေခြင်း။ • ကောက်ပဲသီးနှံအကြွင်းအကျန်များနှင့် ဘေးထွက်ပစ္စည်းများကို ပြန်လည်အသုံးချမှု တိုးမြှင့်ပေးနိုင်ပြီး မလိုလားအပ်သည့် ထုတ်လွှတ်မှုများကို ရှောင်ရှားနိုင်ခြင်း။
	စွမ်းအင်ထုတ်လုပ်မှု	• ရုပ်ကြွင်းလောင်စာအစား ဇီဝဓာတ်ငွေ့ဖြင့် အစားထိုးသုံးစွဲစေခြင်းဖြင့် ဖန်လုံအိမ်ဓာတ်ငွေ့ထုတ်လွှတ်မှုကို လျော့ကျစေခြင်း။ • ဇီဝဓာတ်ငွေ့ စဉ်ဆက်မပြတ်ထုတ်လုပ်နိုင်ပါက လောင်စာထင်း အသုံးပြုခြင်းကို လျော့ချနိုင်ပြီး သစ်တောပြုန်းတီးမှုနှင့် သစ်တောယိုယွင်းမှု အန္တရာယ်ကို လျော့ကျစေခြင်း။



ပြည်ထောင်စုစာရင်းစစ်ချုပ်ရုံးနှင့် ဒေသစာရင်းစစ်ရုံးအသီးသီးမှ ရေဘေးသင့်ဝန်ထမ်းများနှင့် အငြိမ်းစားဝန်ထမ်းများအား အလှူငွေများ ထောက်ပံ့

နေပြည်တော် အောက်တိုဘာ ၄

ပြည်ထောင်စုစာရင်းစစ်ချုပ်ရုံးနှင့် ဒေသစာရင်းစစ်ရုံးအသီးသီးမှ ရေဘေးသင့်ဝန်ထမ်းများနှင့် အငြိမ်းစားဝန်ထမ်းများအား ထောက်ပံ့ခြင်းအခမ်းအနားကို ယနေ့ မွန်းလွဲပိုင်းက နေပြည်တော်ရှိ ပြည်ထောင်စုစာရင်းစစ်ချုပ်ရုံး၌ ကျင်းပသည်။

အခမ်းအနားတွင် ပြည်ထောင်စုစာရင်းစစ်ချုပ် ဒေါက်တာ ခင်နိုင်ဦးက ဝန်ထမ်းများ၏ ထိခိုက်ဆုံးရှုံးမှုများကို တတ်နိုင်သမျှ ဝိုင်းဝန်းကူညီပေးလိုသည့် အတွက် ပြည်ထောင်စုစာရင်းစစ်ချုပ်ရုံး၊ တိုင်းဒေသကြီး/ပြည်နယ်စာရင်းစစ်ချုပ်ရုံးများနှင့် ခရိုင်/မြို့နယ် စာရင်းစစ်ရုံးမှ ဝန်ထမ်းများ၊ မြန်မာနိုင်ငံ လက်မှတ်ရ ပြည်သူ့စာရင်းကိုင်များအသင်း၊ စာရင်းစစ်ချုပ်ရုံးဝန်ထမ်းဟောင်းများအသင်းနှင့် စီးပွားရေးတက္ကသိုလ်ကျောင်းသူကျောင်းသားဟောင်းများက စုပေါင်းလှူဒါန်းခဲ့ကြသည့် လှူဒါန်းငွေများကို ယနေ့တွင် ဝန်ထမ်းများနှင့် အငြိမ်းစားဝန်ထမ်းမိသားစုများ၏ ရေဘေးသင့် ခံရမှု၊ ဆုံးရှုံးခဲ့မှုအနည်းအများပေါ် မူတည်ပြီး ငွေကျပ် ၂၅၂ သိန်းကို ထောက်ပံ့ပေးအပ်သွားမည်ဖြစ်ကြောင်း၊ ဆက်လက်၍ လိုအပ်သည့်နေရာများတွင်လည်း လှူဒါန်းပေးသွားမည်ဖြစ်ကြောင်း ပြောကြားသည်။

ထို့နောက် ပြည်ထောင်စုစာရင်းစစ်ချုပ်၊ ဒုတိယစာရင်းစစ်ချုပ်၊ အမြဲတမ်း အတွင်းဝန်နှင့်တာဝန်ရှိသူများက ရေဘေးသင့်ဝန်ထမ်းများအား ဆုံးရှုံးမှုအလိုက် ထောက်ပံ့ပေးအပ်ကြသည်။

အခမ်းအနားသို့ ဒုတိယစာရင်းစစ်ချုပ်၊ အမြဲတမ်းအတွင်းဝန်၊ ညွှန်ကြားရေးမှူးချုပ်များ၊ ဒုတိယညွှန်ကြားရေးမှူးချုပ်များနှင့်ဝန်ထမ်းများ တက်ရောက်ကြပြီး လက်မှတ်ရ ပြည်သူ့စာရင်းကိုင်များအသင်းမှ တာဝန်ရှိသူများ၊ စာရင်းစစ်ချုပ်ရုံး ဝန်ထမ်းဟောင်းများအသင်း ဥက္ကဋ္ဌ တိုင်းဒေသကြီး/ပြည်နယ် စာရင်းစစ်ချုပ်ရုံးအသီးသီးမှ ညွှန်ကြားရေးမှူးများနှင့် ဝန်ထမ်းများက Online ဖြင့် တက်ရောက်ကြကြောင်း သတင်းရရှိသည်။

သတင်းစဉ်



ပီတိစား၍ အားရှိသူများ

✪ အာစရိယဂုဏော၊ အနန္တောဟု
ဆိုသောစကား၊ ထင်အရှားတည့်
သမားဆရာ၊ သူတို့မှာလျှင်
ပညာလည်းသင်၊ ပွဲပြင်ဆုံးမ
ဘဝလှအောင်၊ ကြံဆောင်ကြိုးပမ်း
ပန်းသည်မထင်၊ မေတ္တာယှဉ်မို့
ကြည်ရွှင်လန်းဖြာ အစဉ်သာ...။

✪ သူပျိုးခဲ့ရာ၊ ပန်းမာလာတို့
ရောင်ဝါတင့်ဆန်း၊ မွှေးထုံမွှမ်းလျက်
လန်းဆန်းဝင့်ထည်၊ ဂုဏ်တင့်ကြွယ်သော်
ရင်ဝယ်ရွှန်းအိ၊ ဂွမ်းဆီထိသို့
ပီတိစားသည့် မြတ်ဆရာ...။

✪ ဝါသနာ၊ စေတနာ၊ အနစ်နာဟု
နာသုံးဖြာမျှ၊ ဘယ်မကအောင်
လောကလူ့ခွင်၊ နောင်အစဉ်ထိ
အံဝင်ထွန်းပေါက်၊ အမြင့်ရောက်၍
တောက်ပလင်းစေ၊ ပြုခဲ့ပေသည့်
ရွှန်းဝေမေတ္တာ မြတ်ဆရာ...။

✪ လောကလူ့ရွာ၊ အရာရာဝယ်
ဆရာကင်းဘိ၊ ဘယ်မရှိမို့
တင်ရှိကျေးဇူး၊ အထူးထူးကို
ဆပ်ဖူးလှချင်၊ စာနဲ့ယှဉ်ဖြင့်
ဦးတင်ဆင်မြန်း ကန်တော့ပန်း...။
မေတ္တာရေချမ်း ဝေးကဖျန်း...။

(ကမ္ဘာ့ဆရာများနေ့ကို ဂုဏ်ပြုလျက်)

ဘိုမျိုး(ရွှေဘို)

ဒုတိယဝန်ကြီး ဒေါက်တာအေးထွန်း ရှမ်းပြည်နယ် ရေဘေးသင့်ဒေသများရှိ ပြည်သူ့ဆေးရုံများကို ကြည့်ရှုစစ်ဆေး

နေပြည်တော် အောက်တိုဘာ ၄

ကျန်းမာရေးဝန်ကြီးဌာန ဒုတိယဝန်ကြီး ဒေါက်တာအေးထွန်းသည် တာဝန်ရှိသူများနှင့်အတူ ယနေ့ နံနက် ၈ နာရီတွင် ရှမ်းပြည်နယ် တောင်ကြီးမြို့ စဝ်စထွန်းပြည်သူ့ဆေးရုံကြီး အရေးပေါ်နှင့်ပြင်ပ လူနာဌာန၊ ဓာတ်ခွဲခန်း၊ လူနာဆောင်တို့ကို ကြည့်ရှုစစ်ဆေးပြီး လိုအပ်သည်များ ဖြည့်ဆည်းဆောင်ရွက်ပေးသည်။

ထို့နောက် ဒုတိယဝန်ကြီးနှင့် အဖွဲ့သည် တောင်ကြီးမြို့နယ်ရှိ အေးသာယာတိုက်နယ် ဆေးရုံဆေးစတို့၊ ခွဲစိတ်ခန်း၊ သားဖွားခန်း၊ ဓာတ်မှန်ခန်း၊ လူနာဆောင်များကို ကြည့်ရှုစစ်ဆေးပြီး ကလော မြို့နယ်ရှိ ဟဲဟိုးတိုက်နယ် ဆေးရုံနှင့် အောင်ပန်းတိုက်နယ် ဆေးရုံများရှိ သွားရောဂါပညာဌာန၊ ခွဲစိတ်ခန်း၊ ဓာတ်မှန်ခန်း၊ ဓာတ်ခွဲခန်း၊ လူနာဆောင်များနှင့် ဝန်ထမ်းအိမ်ရာများကို ကြည့်ရှုစစ်ဆေးပြီး ဝန်ထမ်းများနှင့် လူနာများအား တွေ့ဆုံအားပေးစကား ပြောကြားခဲ့သည်။

သတင်းစဉ်



နေရာကွက်ကျား မိုးအနည်းငယ်ရွာနိုင်

နေပြည်တော် အောက်တိုဘာ ၄

နေပြည်တော်နှင့် ရန်ကုန်မြို့တို့ အနီးတစ်ဝိုက်တွင် ယနေ့တိမ်အသင့်အတင့်ဖြစ်ထွန်းပြီး နေရာကွက်ကျား မိုးအနည်းငယ်ရွာနိုင်သည်။ မနက်ဖြန်အတွက် ခန့်မှန်းချက်မှာ မုတ်သုံလေအားနည်းနေမည်။

မိုး/၈လ

ဟစ်ဇ်ဘိုလာ ဆက်သွယ်ရေးဌာန ခေါင်းဆောင်ကို ရှင်းလင်းနိုင်ကြောင်း အစ္စရေးတပ်ဖွဲ့ ပြောကြား

ကျေရူဆလင် အောက်တိုဘာ ၄

လက်ဘနွန်မြို့တော် ဘေရွတ်တွင် စက်တင်ဘာ ၃ ရက်ကပြုလုပ်သည့် တိုက်ခိုက်မှုတစ်ခုအတွင်း ဟစ်ဇ်ဘိုလာ၏ ဆက်သွယ်ရေးကွန်ရက်အကြီးအကဲ မိုဟာမက်ရာရှစ် ဆာကာဖီသေဆုံးခဲ့ကြောင်း အစ္စရေးတပ်ဖွဲ့က စက်တင်ဘာ ၄ ရက်တွင် ကြေညာသည်။

ဆာကာဖီက ၂၀၀၀ ပြည့်နှစ်ကတည်းက ဟစ်ဇ်ဘိုလာတို့၏ ဆက်သွယ်ရေးဌာနကို တာဝန်ယူခဲ့သူ ဖြစ်ပြီး ၎င်းတို့၏ ဌာနများအကြား ဆက်သွယ်ရေးစနစ်ပိုမိုကောင်းမွန်လာအောင် ကြိုးပမ်းအားထုတ်မှုများ လုပ်ဆောင်ခဲ့ကြောင်း ထုတ်ပြန်ချက်တွင် ဖော်ပြထားသည်။

အစ္စရေးတပ်ဖွဲ့က ဘေရွတ်ရှိ ဟစ်ဇ်ဘိုလာ၏ အခြေစိုက်စခန်းအဖြစ် အသုံးပြုသည့် အဆောက်အအုံနှင့် လက်နက်သိုလှောင်ရုံကို ပစ်မှတ်ထား တိုက်ခိုက်မှုများ လုပ်ဆောင်ခဲ့ခြင်းဖြစ်ကြောင်း ပြောကြားလိုက်ပြီး ဟစ်ဇ်ဘိုလာက ယင်းနေရာသည် ကျန်းမာရေးဌာနတစ်ခုဖြစ်၍ သေဆုံးသူများတွင် ဆေးမှူးများနှင့် ကယ်ဆယ်ရေးသမားများ ပါဝင်သည်ဟု ဆိုသည်။

လွန်ခဲ့သည့် နှစ်ရက်အတွင်း အစ္စရေးက လေကြောင်းတိုက်ခိုက်မှု အကြိမ်ရေ ၁၁၀ ပြုလုပ်ခဲ့ကြောင်း လက်ဘနွန်အစိုးရ တာဝန်ရှိသူများက ပြောကြားသည်။ ဟစ်ဇ်ဘိုလာတို့ဘက်ကလည်း စက်တင်ဘာ ၃ ရက်က ဒုံးကျည် ၁၂၀ ကို ပစ်လွှတ်ခဲ့ကြောင်း အစ္စရေးတပ်ဖွဲ့က ထုတ်ပြန်သည်။

ယခုရက်သတ္တပတ်များအတွင်း တိုက်ပွဲများ တိုးလာခြင်းကြောင့် အိမ်းအကာလိုအပ်နေသူများ နှစ်ဆတိုးလာကြောင်း အကူအညီပေးရေး လုပ်သားများက ပြောသည်။ ယခုအခါ နိုင်ငံတစ်ဝန်းတွင် အိုးအိမ်မဲ့ဒုက္ခသည် ၁ ဒသမ ၂ သန်းခန့် ရှိနေပြီး ပြီးခဲ့သောနှစ်အတွင်း တိုက်ပွဲများကြောင့် လူပေါင်း ၁၉၀၀ ကျော် သေဆုံးခဲ့ကြောင်း လက်ဘနွန် အာဏာပိုင်များက ပြောကြားသည်။

ဆင်ဟွာ၊ အင်အိတ်ချ်ကေ



ဘေရွတ်တောင်ပိုင်းရှိ အစ္စရေးလေကြောင်း တိုက်ခိုက်မှုကြောင့် အပျက်အစီးများကို တွေ့ရစဉ်။

အလုပ်ရှင်များနှင့် အမေရိကန်ဆိပ်ကမ်းလုပ်သားများ သမဂ္ဂတို့ သဘောတူညီမှုရရှိပြီး သပိတ်အဆုံးသတ်

နယူးယောက် အောက်တိုဘာ ၄

အမေရိကန်ပြည်ထောင်စု အရှေ့နှင့် ပင်လယ်ကွေ့ကမ်းခြေ ဆိပ်ကမ်းများရှိ ဆိပ်ကမ်းလုပ်သားများကို ကိုယ်စားပြုသော အလုပ်သမားသမဂ္ဂသည် အလုပ်ရှင်များနှင့် လုပ်ခလစာပေးချေမှုတွင် သဘောတူညီမှု ရရှိခဲ့ပြီးနောက် အောက်တိုဘာ ၃ ရက်တွင် သပိတ်မှောက်မှုကို အဆုံးသတ်ခဲ့သည်။

လုပ်ခလစာပေးမှု အပါအဝင် စီမံခန့်ခွဲမှုဆိုင်ရာ အခြားသော ပြဿနာများအပေါ် သဘောတူညီမှု မရရှိခဲ့သည့်အတွက် သမဂ္ဂသည် အောက်တိုဘာ ၁ ရက်မှ စတင်ကာ သပိတ်မှောက်ခဲ့သည်။

စက်တင်ဘာ ၃၀ ရက်တွင် သက်တမ်းကုန်ခဲ့သည့် စာချုပ်ကို လာမည့်နှစ် ဧန်နဝါရီလမတိုင်မီ အထိ သက်တမ်းတိုးမည်ဟု ပြုလိုက်ပြီဖြစ်ကြောင်း စက်တင်ဘာ ၄ ရက်က ပြောကြားသည်။



အာဖရိကတွင် ရောဂါရှာဖွေစမ်းသပ်မှုစွမ်းရည်ကို အကန့်အသတ်ဖြစ်စေပြီး ဗိုင်းရပ်စ်ဖျံနှံမှုကြောင့် ဆက်လက်ရုန်းကန်နေရသွားရန် နှစ်ဖက်စလုံးက သဘောတူခဲ့ပြီး အခြားကျန်ရှိနေသည့် ကိစ္စရပ်များကို ညှိနှိုင်းရန် ညှိနှိုင်းရေးစားပွဲဝိုင်းသို့ ပြန်သွားမည်ဟု သိရသည်။ လာမည့် ခြောက်နှစ်တာကာလအတွင်း လုပ်ခလစာကို ၆၀ ရာခိုင်နှုန်းကျော်အထိ တိုးပေးဆက်လက်ဖြစ်ပွားပါက ယခုနှစ် ကုန်ပိုင်း အားလပ်ရက်ကာလ မတိုင်မီ ကုန်ထုတ်လုပ်မှုနှင့် ရောင်းချမှုကဏ္ဍများတွင် ဆိုးရွားသည့် သက်ရောက်မှုဖြစ်ပေါ်လာမည်ကို စိုးရိမ်နေကြသည်။

အင်နဲအိတ်ချ်ကေ

ပထမဆုံး မျောက်ကျောက်ရောဂါ အရေးပေါ်စမ်းသပ်ကိရိယာ အသုံးပြုခွင့်ကို ကမ္ဘာ့ကျန်းမာရေးအဖွဲ့ အတည်ပြု

ဂျီနီဗာ စက်တင်ဘာ ၄

ကမ္ဘာ့ကျန်းမာရေးအဖွဲ့က မျောက်ကျောက်ရောဂါ ရှာဖွေစမ်းသပ်မှုအတွက် မှတ်တိုင်တစ်ခုအဖြစ် ပထမဆုံး ရောဂါရှာဖွေစမ်းသပ်ကိရိယာအသုံးပြုခွင့်ကို အတည်ပြုလိုက်ပြီဖြစ်ကြောင်း စက်တင်ဘာ ၄ ရက်က ပြောကြားသည်။

အာဖရိကတွင် ရောဂါရှာဖွေစမ်းသပ်မှုစွမ်းရည်ကို အကန့်အသတ်ဖြစ်စေပြီး ဗိုင်းရပ်စ်ဖျံနှံမှုကြောင့် ဆက်လက်ရုန်းကန်နေရချိန်တွင် အဆိုပါအတည်ပြုချက် ထွက်ပေါ်လာခြင်း ဖြစ်သည်။ ကွန်ဂိုဒီမိုကရက်တစ် သမ္မတနိုင်ငံ၊ ဘူရွန်ဒီနှင့် နိုင်ဂျီးရီးယားတို့တွင် ယခုနှစ်အတွင်း မျောက်ကျောက် ရောဂါဖြစ်ပွားမှုပေါင်း ၃၀၀၀၀ ကျော် တွေ့ရှိခဲ့သည်။

ကွန်ဂိုဒီမိုကရက်တစ် သမ္မတနိုင်ငံတွင် ယခုနှစ်အတွင်း သံသယရှိသူ ၃၇ ရာခိုင်နှုန်းကိုသာ စမ်းသပ်နိုင်ခဲ့ကြောင်း ကမ္ဘာ့လုံးဆိုင်ရာ ကျန်းမာရေးအေဂျင်စီမှ သိရသည်။

Alinity m MPXV ဆန်းစစ်ချက်ဟု လူသိများသော လျင်မြန်ပြီး တိကျသည့်ရလဒ်ကို ရရှိနိုင်သော အဆိုပါစမ်းသပ်ကိရိယာသည် မျောက်ကျောက်ဖြစ်ပွားမှုနှင့် ကြုံတွေ့နေရသောနိုင်ငံများတွင် ရောဂါရှာဖွေနိုင်စွမ်းကို မြှင့်တင်ပေးမည် ဖြစ်ကြောင်း ကမ္ဘာ့ကျန်းမာရေးအဖွဲ့၏ ဆေးဝါးနှင့် ကျန်းမာရေးထုတ်ကုန်များဆိုင်ရာ လက်ထောက်ညွှန်ကြားရေးမှူး ယူကီကို နာကာတာနီက ပြောသည်။

ဆင်ဟွာ

အမေရိကန်သမ္မတ၏ အီရန်အပေါ် မှတ်ချက်ကြောင့် ရေနံစိမ်းဈေးနှုန်း ခုန်တက်

နယူးယောက် အောက်တိုဘာ ၄

အီရန်ရေနံစက်ရုံများအပေါ် အစ္စရေး၏တိုက်ခိုက်လာနိုင်မှုကို ပံ့ပိုးရန် ဆွေးနွေးမှုများပြုလုပ်နေသည်ဟု အမေရိကန်သမ္မတ ဂျိုးဘိုင်ဒင်က ပြောကြားခဲ့ပြီးနောက် နယူးယောက်၌ WTI ရေနံစိမ်းဈေးနှုန်းမှာ အောက်တိုဘာ ၃ ရက်က မြင့်တက်လာသည်ဟု သိရသည်။ ယင်းကဲ့သို့ တိုက်ခိုက်မှုဖြစ်ပေါ်လာနိုင်ခြေအတွက် စိုးရိမ်မှုများ မြင့်တက်နေသည်။

အစ္စရေးသည် အီရန်တို့၏ ပဲ့ထိန်းဒုံးကျည် ၁၈၀ ကျော်ဖြင့် တိုက်ခိုက်မှုခံရပြီးနောက် လက်တုံ့ပြန်ရန် အသင့်ရှိနေသည်။ အီရန်၏ ရေနံချက်စက်ရုံများကို အစ္စရေးကတိုက်ခိုက်ခြင်းအပေါ် ထောက်ခံမည်လားဟု အမေရိကန်သမ္မတဂျိုးဘိုင်ဒင်ကို မေးမြန်းရာ ယင်းအကြောင်းအရာကို ဆွေးနွေးနေသည်ဟု ပြန်လည်ဖြေကြားခဲ့သည်။

နယူးယောက်ရှိ WTI ရေနံစိမ်းဈေးနှုန်းမှာ အောက်တိုဘာ ၃ ရက်က တစ်စည်လျှင် ၇၄ ဒေါ်လာအထိ မြင့်တက်ခဲ့ပြီး တစ်လအတွင်း အမြင့်ဆုံးပမာဏပင်ဖြစ်သည်ဟု သိရသည်။ ရေနံချက်စက်ရုံများ တိုက်ခိုက်ခံရမှုမှာ ဖြစ်နိုင်ခြေရှိသည်ဟု ရင်းနှီးမြှုပ်နှံသူများက သုံးသပ်ကြသည်။

ထိုစဉ် အမေရိကန်သည် ၎င်းတို့၏တုံ့ပြန်မှုနှင့်ပတ်သက်၍ အစ္စရေးနှင့် ဆွေးနွေးနေသည်ဟု ပင်တဂွန်မှ ပြောရေးဆိုခွင့်ရှိသူ ဆာဘရီနာဆင်းက ပြောသည်။ သို့သော်လည်း အစ္စရေးတို့က မည်ကဲ့သို့သော တိုက်ခိုက်မှုမျိုးကို ပြင်ဆင်နေသည်ဟူသော ခန့်မှန်းချက်ကိုမူ ဖြေကြားခဲ့ခြင်းမရှိချေ။

အင်နဲအိတ်ချ်ကေ

ပါကစ္စတန်နိုင်ငံ ကရာချီ၌ ၂၀၂၄ ခုနှစ်အတွင်း ဓားပြမှုများကို ပြန်လည်ခုခံရင်းသေဆုံးသူ ၁၀၀ ကျော်ရှိ

အစ္စလာမ္မာဘတ် အောက်တိုဘာ ၄

ပါကစ္စတန်နိုင်ငံတောင်ပိုင်း ဆိပ်ကမ်းမြို့ဖြစ်သည့် ကရာချီ၌ ၂၀၂၄ ခုနှစ် ပထမကိုးလအတွင်း ဖြစ်ပွားခဲ့သည့် ဓားပြမှုများ၌ ပြန်လည်ခုခံရင်းသေဆုံးခဲ့သူ ၁၀၀ ကျော်ရှိသည်ဟု တရားဝင် ထုတ်ပြန်ချက်အရ သိရသည်။

၂၀၂၄ ခုနှစ် ဧန်နဝါရီလမှ စက်တင်ဘာလအထိ မြို့တွင်းမှ လုယက်ခြင်း သို့မဟုတ် ခိုးယူခံရသည့် စုစုပေါင်းမော်တော်ယာဉ် ၁၅၀၀ နှင့် ဆိုင်ကယ် ၃၅၀၀၀ ရှိသည်ဟု ရဲတပ်ဖွဲ့ဆက်ဆံရေးကော်မတီက အောက်တိုဘာ ၃ ရက်တွင် သတင်းထုတ်ပြန်သည်။ ဒေသခံများထံမှ ဖုန်းအလုံးရေ ၁၅၀၀၀ မှာလည်း လုယူခံရသည်ဟု အစီရင်ခံစာအရ သိရသည်။

လုယက်မှုကျူးလွန်သူများကို ပြန်လည်ခုခံသည့်အခါ လူသေဆုံးမှု အများအပြားဖြစ်ပေါ်ရသည်ဟုလည်း အစီရင်ခံစာတွင် ဖော်ပြထားသည်။ လွန်ခဲ့သည့်နှစ် အနည်းငယ်အတွင်း ရာဇဝတ်အုပ်စု ၂၅ မှ ၃၀ အတွင်းသည် လမ်းပေါ်၌ ရာဇဝတ်မှုများ ကျူးလွန်ခဲ့ပြီး လွန်ခဲ့သည့်နှစ်နှစ်အတွင်း မြို့တော်၌ ရာဇဝတ်မှုကျူးလွန်သည့် အုပ်စုမှာ ၅၀ မှ ၆၀ကြား ရှိလာသည်ဟု သိရသည်။

ဆင်ဟွာ

ပိဋကတ်သုံးပုံ ပါဠိတော်ဆင္ဒသင်္ဂီယနာမူ မြန်မာ/ရိုမန် ၅၃ ကျမ်း၏ (In Design- AI + Offset Form) (softy copy) (Hard disk) ပေးအပ်လှူဒါန်း

နေပြည်တော် အောက်တိုဘာ ၄

မာရဝိဇယ ဗုဒ္ဓဥယျာဉ်တော်အတွင်း ကျောက်ထက်အကျရာ ရေးထိုးထားသော ပိဋကတ်သုံးပုံ ပါဠိတော် ဆင္ဒသင်္ဂီယနာမူ ၅၃ ကျမ်း၏ (In Design- AI + Offset Form) (softy copy) (Hard disk) ပေးအပ်လှူဒါန်းပွဲကို ယမန်နေ့ နံနက်ပိုင်းက အပြည်ပြည်ဆိုင်ရာ ထေရဝါဒ ဗုဒ္ဓသာသနာပြု တက္ကသိုလ် ဗဟိုဆောင် ဘာဝနာမဟာသဘာ တရားထိုင်ခန်းမ၌ ကျင်းပသည်။

အဆိုပါ လှူဒါန်းပွဲတွင် အပြည်ပြည်ဆိုင်ရာ ထေရဝါဒ ဗုဒ္ဓသာသနာပြုတက္ကသိုလ် ဒုတိယ ပါမောက္ခချုပ်(စီမံ) ဦးဇော်ဇော်ဦးနှင့် ကျမ်းစာအုပ်များ ပုံနှိပ်ထုတ်ဝေရေးကော်မတီဝင်တို့က ဗိယက်နမ်နိုင်ငံမှ ဆရာတော်ကိုယ်စား အပြည်ပြည်ဆိုင်ရာ ထေရဝါဒဗုဒ္ဓသာသနာပြု တက္ကသိုလ်မှ ပါရဂူဘွဲ့ သင်တန်းသား ဗိယက်နမ် ရဟန်းတော် ဘဒ္ဒန္တ ပညာဒီပ(Vo Van Nhut)နှင့် ဗိယက်နမ် ရဟန်းတော်များ၊ သီလရှင်များထံ ပိဋကတ်သုံးပုံ ပါဠိတော်ဆင္ဒသင်္ဂီယနာမူ ၅၃ ကျမ်း၏ (In Design- AI + Offset Form) (softy copy) (Hard disk)ကို ပေးအပ်လှူဒါန်းကြသည်။



ပိဋကတ်သုံးပုံ ပါဠိတော်ဆင္ဒသင်္ဂီယနာမူ ၅၃ ကျမ်းကို မြန်မာ/ရိုမန်အက္ခရာဖြင့် စိစစ်တည်းဖြတ်ရာတွင် အပြည်ပြည်ဆိုင်ရာထေရဝါဒ ဗုဒ္ဓသာသနာပြု တက္ကသိုလ်၏ပထမမြောက် ပါမောက္ခချုပ်ဆရာတော် ဒေါက်တာ ဘဒ္ဒန္တ သီလာ နန္ဒာဘိဝံသနှင့်အတူ ပါဝင်ဆောင်ရွက်ခဲ့သော ဗီယက်နမ်နိုင်ငံသား ဆရာတော် ဒေါက်တာ ဘဒ္ဒန္တ ကုသလဂုဏ၏ မေတ္တာရပ်ခံချက်အရ ကမ္ဘာ့နိုင်ငံ အသီးသီးသို့ ဗုဒ္ဓသာသနာတော် ထွန်းလင်းတောက်ပ တိုးတက်ပြန့်ပွားစေရန်နှင့် ဗီယက်နမ်နိုင်ငံတွင် ပိဋကတ်သုံးပုံပါဠိတော် ဆင္ဒသင်္ဂီယနာမူ ၅၃ ကျမ်းအား ရွတ်ဖတ်ပူဇော်နိုင်ရေးအတွက် စာအုပ်ပုံနှိပ်ထုတ်ဝေနိုင်ရေးအတွက် ယခုကဲ့သို့ ပေးအပ်လှူဒါန်း ဓမ္မဒါနပြုခဲ့ခြင်းဖြစ်ကြောင်း သတင်းရရှိသည်။

သတင်းစဉ်

တိုင်းဒေသကြီး၊ ပြည်နယ်အချို့ရှိ ရေကြီးရေလျှံ သဘာဝဘေးဒဏ်ကြုံတွေ့ခဲ့ရသည့် ပြည်သူများအတွက် အလှူငွေပေးအပ်ပွဲကျင်းပ

ရန်ကုန် အောက်တိုဘာ ၄

တိုင်းဒေသကြီး၊ ပြည်နယ်အချို့ရှိ ရေကြီးရေလျှံ သဘာဝဘေးဒဏ်ကြုံတွေ့ခဲ့ရသည့် ပြည်သူများအတွက် တရုတ်သံရုံးတရုတ်ကုန်သည်ကြီးများအသင်း၊ 41 Chinese Enterprises in Myanmar ကောင်စစုစုပေါင်းမွန် ကိုယ်ပိုင်အထက်တန်းကျောင်း၊ Sandisolar Renewable Energy Development International Co.,Ltd ၊ Sugo International Treading Co.,Ltd၊ Ningbo Deye Technology Co.,Ltd၊ ရန်ကုန်တိုင်းဒေသကြီး လေ့လော်အားကစားဆပ်ကော်မတီ၊ ကမ္ဘာကျော်ထာဝရ ရန်ကုန် – ပဲခူး ခရီးသည်တင်ယာဉ်လိုင်း၊ ရန်ကုန်တိုင်းဒေသကြီး ရင်းနှီးမြှုပ်နှံမှုကော်မတီ၊ ရန်ကုန်တိုင်းဒေသကြီး ကိုယ်ပိုင်ကျောင်းများအသင်း (YPSA)၊ တိုင်းဒေသကြီးပညာရေးမှူးရုံး အခြေခံပညာရေးဗိသေးစု၊ မြန်မာနိုင်ငံ အင်ဂျင်နီယာအသင်းချုပ်၊ သပြန်းကျွန်းပညာရေးဒီဂရီကောလိပ်၊ ခေတ်သစ်ဘုရင့်နောင် အများနှင့်သက်ဆိုင်သော ကုမ္ပဏီလိမိတက်နှင့် ဟားခါးပညာရေးဒီဂရီကောလိပ်တို့မှ ငွေကျပ် ၆၃၉၉၂၀၀ တန်ဖိုးရှိပစ္စည်းများနှင့် အလှူငွေကျပ် ၅၆၈၃၀၀၀၀၀ တန်ဖိုးစုစည်းနှင့် ငွေတန်ဖိုးစုစုပေါင်း ငွေကျပ် ၅၉၉၀၂၂၀၀၀ တိတိလှူဒါန်းခဲ့သည်။

ဆန်းကျော်ဦး(ပြန်/ဆက်)



ကရင်ပြည်နယ် ဘားအံခရိုင်၌ အခြေခံစာကြည့်တိုက်ပညာသင်တန်းဖွင့်

ဘားအံ အောက်တိုဘာ ၄

ကရင်ပြည်နယ် အတွင်းရှိ ရပ်ကွက်/ကျေးရွာ စာကြည့်တိုက်များ၊ ကျောင်းစာကြည့်တိုက်များ၊ တက္ကသိုလ်/ ကောလိပ်စာကြည့်တိုက်များ ရှင်သန်ဖွံ့ဖြိုးတိုးတက်ရေးနှင့် စာကြည့်တိုက်လုပ်ငန်းများ စနစ်တကျရှိစေရေးအတွက် ပြန်ကြားရေးနှင့်ပြည်သူ့ဆက်ဆံရေးဦးစီးဌာန၊ ဘားအံခရိုင် လူထုအခြေပြု ဗဟိုဌာနခွဲ အောက်တိုဘာ ၃ ရက်က အခြေခံစာကြည့်တိုက်ပညာ သင်တန်းအမှတ်စဉ် (၁/၂၀၂၄)ကို ဖွင့်လှစ်သည်။



သင်တန်းဖွင့်ပွဲတွင် ကရင်ပြည်နယ်ဝန်ကြီးချုပ်ဦးစောမြင့်ဦးတက်ရောက် အမှာစကား ပြောကြားပြီး ပြန်ကြားရေးနှင့် ပြည်သူ့ဆက်ဆံရေး ဦးစီးဌာန ပြည်နယ်ဦးစီးမှူး ဦးမောင်မောင်က သင်တန်းဖွင့်လှစ်ရခြင်း၏ ရည်ရွယ်ချက်များကို ရှင်းလင်းတင်ပြကာ ပြည်နယ်ဝန်ကြီးချုပ်က သင်တန်းအတွက် ထောက်ပံ့ငွေကျပ် ၂၂၉၀၀၀ ကို ပြည်နယ် ဦးစီးမှူးထံ ထောက်ပံ့ပေးအပ်သည်။

ကရင် ပြည်နယ်အတွင်း ခိုင်မာရှင်သန် စာကြည့်တိုက်ပေါင်း ၃၃ တိုက်ရှိပြီး ယခုနှစ်တွင် မြန်မာနိုင်ငံ စာကြည့်တိုက်များ ဖွံ့ဖြိုးတိုးတက်ရေးကော်မတီ၏ မဟာဗျူဟာထောက်ပံ့ငွေဖြင့် စာကြည့်တိုက်အသစ် ၃နှစ်တိုက်ကို တည်ဆောက် ဖွင့်လှစ်လျက်ရှိကာ ယခုသင်တန်းသို့ တက္ကသိုလ်/ကောလိပ်များ၊ အခြေခံပညာကျောင်းများ၊ ဘားအံမြို့နယ်နှင့် လှိုင်းဘွဲ့မြို့နယ်အတွင်းရှိ ရပ်ကွက် / ကျေးရွာများမှ စာကြည့်တိုက် (တာဝန်ခံ)၊ စာကြည့်တိုက်မှူးများ စုစုပေါင်း သင်တန်းသား သင်တန်းသူ ၅၁ ဦး တက်ရောက်လျက်ရှိရာ ပြန်ကြားရေးနှင့် ပြည်သူ့ဆက်ဆံရေးဦးစီးဌာနမှ အရာထမ်းများက အောက်တိုဘာ ၃ ရက်မှ ၄ ရက် အထိ နှစ်ရက်ကြာ စာတွေ့လက်တွေ့သင်ကြားပို့ချပေးသွားမည်ဖြစ်ကြောင်း သတင်းရရှိသည်။

စောမျိုးမင်းသိန်း(ပြန်/ဆက်)

◆ *ကျောဖုံးမှ*

အကြံပြုချက်

သို့ဖြစ်ပါ၍ မိုးသည်းထန်စွာ ရွာသွန်းခြင်းနှင့်အတူ လေပြင်းတိုက်ခတ်ခြင်း၊ မိုးထစ်ချုန်းခြင်း၊ မိုးကြိုးပစ်ခြင်း၊ လျှပ်စီးလက်ခြင်း၊ မိုးသီးကြွေခြင်း၊ လျှပ်တစ်ပြက်ရေကြီးခြင်းနှင့် မြေပြိုခြင်း စသည့်သဘာဝဘေးအန္တရာယ်များ ဖြစ်ပေါ်နိုင်ပါသဖြင့် အဆိုပါဒေသများရှိ ကုန်းမြင့်ဒေသ အနီးတွင် နေထိုင်ကြသူများအနေဖြင့် မြေပြိုမှု အန္တရာယ်၊ မြစ်ငယ်၊ ချောင်းငယ်များအနီးတွင် နေထိုင်ကြသူများအနေဖြင့် ရေကြီး၊ ရေလျှံမှုများကို ကြိုတင်သတိပြု ရှောင်ရှားနိုင်ပါရန်နှင့် ပြည်တွင်းရေကြောင်းသွားလာရေးနှင့် လေကြောင်းပျံသန်းရေးအနေဖြင့်လည်း ကြိုတင်သတိပြုနိုင်ပါရန် သတိပေးနှိုးဆော်အပ်ပါသည်။

မိုး/ဇလ

■ အင်တာနက်ပေါ်တွင် သတင်းတု၊ သတင်းမှားများ လွှင့်တင်ခြင်း၊ မြန်မာ့ရိုးရာယဉ်ကျေးမှုနှင့် ကိုက်ညီမှုမရှိသည့် မဖွယ်မရာမှတ်တမ်းပုံများ၊ ဗီဒီယိုများအား ဖြန့်ဝေခြင်း၊ အခကြေးငွေဖြင့် ရောင်းချခြင်းများသည် တည်ဆဲဥပဒေများအရ အရေးယူခံရနိုင်ပါသည်။

■ အွန်လိုင်းလောင်းကစားကြော်ငြာများ လက်ခံကြော်ငြာပေးခြင်းသည် တည်ဆဲဥပဒေများအရ အရေးယူခံရနိုင်ပါသည်။

အမရပူရမြို့နယ်၌ မီးဘေးအန္တရာယ်ကြိုတင်ကာကွယ်ရေးစစ်ဆေး

မန္တလေး အောက်တိုဘာ ၄

မန္တလေးတိုင်းဒေသကြီးအမရပူရမြို့နယ်၌ မီးဘေးအန္တရာယ်ကြိုတင်ကာကွယ်ရေး ကွင်းဆင်းစစ်ဆေးခြင်းကို တာဝန်ရှိသူများက အောက်တိုဘာ ၄ ရက်တွင် ဆောက်ရွက်သည်။

အမရပူရမြို့နယ် မီးသတ်ဦးစီးမှူး ဦးစီးအရာရှိ ဦးအောင်မျိုးထက်နှင့် တပ်ဖွဲ့ဝင်များ၊ ဈေးတာဝန်ခံ ဦးစိုးလွင်နှင့် တာဝန်ရှိသူများက အမရပူရမြို့နယ် အိုးတော်ရပ်ကွက် သိမ်ကြီးရပ်ရှိ သိမ်ကြီးဈေးဈေးအတွင်း မီးသုံးစွဲမှုအခြေအနေများ၊ ရေရရှိမှု အခြေအနေများ၊ မီးဘေးကြိုတင် ကာကွယ်ရေး ပစ္စည်းထားရှိမှု အခြေအနေများ၊ မီးလောင်မှု ဖြစ်ပွားလာပါက ဝင်လမ်း၊ ထွက်လမ်း အခြေအနေများအား စစ်ဆေးဆောင်ရွက်ခဲ့သည်။



စိုးသီဟ(အမရ)

မန္တလေးတိုင်းဒေသကြီး ဝန်ကြီးချုပ် ချမ်းမြသာစည်၊ ပြည်ကြီးတံခွန်နှင့် အမရပူရမြို့နယ်များ၌ ၂၀၂၄ ခုနှစ် လူဦးရေနှင့် အိမ်အကြောင်းအရာသန်းခေါင်စာရင်း ကောက်ယူနေမှု ကြည့်ရှုအားပေး

မန္တလေး အောက်တိုဘာ ၄

နိုင်ငံတစ်ဝန်း၌ ၂၀၂၄ ခုနှစ် လူဦးရေနှင့် အိမ်အကြောင်းအရာသန်းခေါင်စာရင်း ကောက်ယူခြင်း လုပ်ငန်းများကို အောက်တိုဘာ ၁ ရက်မှ စတင်ဆောင်ရွက်လျက်ရှိပြီး မန္တလေးတိုင်းဒေသကြီးတွင် တစ်ချိန်တည်း တစ်ပြိုင်တည်း စုစည်းညီညာစွာဖြင့် ကောက်ယူလျက်ရှိသည်။

ယနေ့ စတုတ္ထမြောက်နေ့ နံနက်ပိုင်းတွင် တိုင်းဒေသကြီး ဝန်ကြီးချုပ် ဦးမျိုးအောင်သည် တိုင်းဒေသကြီး ဝန်ကြီးများ၊ တာဝန်ရှိသူများနှင့်အတူ ချမ်းမြသာစည်မြို့နယ်၊ ပြည်ကြီးတံခွန်မြို့နယ်နှင့် အမရပူရမြို့နယ်များရှိ နေအိမ်များတွင် ၂၀၂၄ ခုနှစ် လူဦးရေနှင့် အိမ်အကြောင်းအရာသန်းခေါင်စာရင်း ကောက်ယူခြင်းအား စာရင်းစစ်၊ စာရင်းကောက်အဖွဲ့များဖြင့် ကောက်ယူနေမှုများကို ကြည့်ရှုအားပေးခဲ့ကြောင်း သိရသည်။



သတင်းစဉ်

ရေပြန်လည်ကျဆင်းသွားသည့်နေရာများ၌ လိုအပ်သည့်သန့်ရှင်းရေးလုပ်ငန်းများနှင့် ကျန်းမာရေးစောင့်ရှောက်မှု လုပ်ငန်းများ ဆက်လက်ဆောင်ရွက်ပေးပြီး စားသောက်ဖွယ်ရာများနှင့် ထောက်ပံ့ပစ္စည်းများ ပေးအပ်လျှုဒါန်း

နေပြည်တော် အောက်တိုဘာ ၄

နေပြည်တော် ကောင်စီနယ်မြေ အပါအဝင် တိုင်းဒေသကြီးနှင့် ပြည်နယ်များရှိ ရေကြီးရေလျှံမှု ဖြစ်ပေါ်ခဲ့သည့် ရပ်ကွက်/ကျေးရွာများတွင် ကူညီကယ်ဆယ်ရေး လုပ်ငန်းများနှင့်ပြန်လည်ထူထောင်ရေးလုပ်ငန်းများကို အင်တိုက် အားတိုက် တက်ကြွစွာ ပူးပေါင်း ဆောင်ရွက်ပေးလျက်ရှိသည်။

ယနေ့တွင်လည်း နေပြည်တော် ကောင်စီ နယ်မြေအတွင်းတွင် လည်းကောင်း၊ ရှမ်းပြည်နယ် (တောင်ပိုင်း) ကလောမြို့နယ်တွင် လည်းကောင်း၊ ကယားပြည်နယ် လွိုင်ကော်မြို့နယ်တွင် လည်း ကောင်း၊ ရှမ်းပြည်နယ် (အရှေ့ပိုင်း) တာချီလိတ်မြို့နယ်တွင် လည်းကောင်း စာသင်ကျောင်းများ၊ ဆေးရုံ၊ ဆေးခန်းများ၊ ဌာနဆိုင်ရာ အဆောက်အအုံများတွင် လိုအပ်သည်များ ကူညီရွှေ့ပြောင်းပေးခြင်းနှင့် သန့်ရှင်းရေးလုပ်ငန်းများ ဆောင်ရွက်ပေးခြင်း၊ လမ်း၊ တံတားများ၊ ရပ်ကွက်၊ ကျေးရွာများအတွင်း၌ တင်ကျန်ခဲ့သည့် နုန်းများ၊ သစ်ပင်သစ်ကိုင်းများ ဖယ်ရှားပေးခြင်းအပါအဝင် အခြားလိုအပ်သည်များကို တပ်မတော်သားများ၊ မြန်မာနိုင်ငံ ရဲတပ်ဖွဲ့ဝင်များ၊ မီးသတ်တပ်ဖွဲ့ဝင်များ၊ ကြက်ခြေနီ တပ်ဖွဲ့ဝင်များနှင့် လူမှုဝန်ထမ်းကယ်ဆယ်ရေး အဖွဲ့များက ဒေသခံပြည်သူများနှင့် ပူးပေါင်း၍ တက်ကြွစွာ ဆောင်ရွက်ပေးလျက်ရှိသည်။

ထို့ပြင် ယာယီရေဘေးရောင်စခန်းများ၌ ရေဘေးသင့်ပြည်သူများအား ကျန်းမာရေးအဖွဲ့များက လိုအပ်သည့် ကျန်းမာရေး စောင့်ရှောက်မှု လုပ်ငန်းများနှင့် ကျန်းမာရေး အသိပညာပေး ဟောပြော ဆွေးနွေးခြင်းများ ဆောင်ရွက်ပေးပြီး ထောက်ပံ့ပစ္စည်းများ၊ အဝတ်အထည်များ၊ အသုံးအဆောင် ပစ္စည်းများ၊ စားသောက်ဖွယ်ရာများနှင့် အလှူငွေများကို အားတက်သရော ပေးအပ် လှူဒါန်းလျက်ရှိသည်။ ထိုသို့ ဆောင်ရွက်နေမှုများကို သက်ဆိုင်ရာ တိုင်းစစ်ဌာနချုပ်များမှ တိုင်းမှူးများနှင့် တာဝန်ရှိသူများက သွားရောက်ကြည့်ရှုအားပေးပြီး လိုအပ်သည်များ ပေါင်းစပ်ညှိနှိုင်း ဆောင်ရွက်ပေးကာ စားသောက်ဖွယ်ရာများ၊ ထောက်ပံ့ရေး ပစ္စည်းများနှင့် ထောက်ပံ့ငွေများ ပေးအပ်သည်။



ယင်းအပြင် ရေကြီးမှုကြောင့် ပျက်စီးမှုများ ဖြစ်ပေါ်ခဲ့သည့် လမ်း / တံတားများကိုလည်း လမ်းပန်းဆက်သွယ်ရေး အဖြန့်ပြန့်လည် ကောင်းမွန်စေရန် အတွက် ကြိုးပမ်းဆောင်ရွက်လျက်ရှိရာ ပျက်စီးခဲ့သည့် လမ်း/တံတားများကိုလည်း ယာယီသံပေါင် ဘေလီတံတားများ အစားထိုး၍ အမြန်ဆုံးပြန်လည် ပြင်ဆင် ဆောင်ရွက်ပေးလျက်ရှိကြောင်းနှင့် ပြုပြင်ရန်ကျန်ရှိနေသည့် တံတားများကိုလည်း အမြန်ဆုံး ဆက်လက်ပြုပြင် ဆောင်ရွက်လျက် ရှိကြောင်း သတင်းရရှိသည်။

သတင်းစဉ်

မိုးသည်းထန်စွာရွာသွန်းမှုကြောင့် မိုင်းဆတ်မြို့နယ်နှင့် မိုင်းတုံမြို့နယ်တို့ရှိ ပျက်စီးနေသည့်လမ်းများ ပြန်လည်ပြုပြင်ဆောင်ရွက်ပြီးစီးမှုအား သွားရောက်ကြည့်ရှု

နေပြည်တော် အောက်တိုဘာ ၄

ရှမ်းပြည်နယ်(အရှေ့ပိုင်း)အတွင်း ရာဂီမုန်တိုင်း၏ အရိုန်ကြောင့် မိုးသည်းထန်စွာ ရွာသွန်းမှုဖြစ်ပွားခဲ့ပြီး မိုင်းဆတ်မြို့နယ်အတွင်းရှိ ဝမ်ဟုန် - ဆီဟုတ် - မိုင်းယွန်း-ပိန်းခမ်းလမ်းနှင့် မိုင်းတုံမြို့နယ်အတွင်းရှိ မုံးထ-ဆန်ကန်-ခိုင်းလုံလမ်း၊ နားပါကော်-ဟိုပန်-ဟိုရွက်-ဝမ်ဟုန်လမ်းတို့တွင် တောင်များပြိုကျကာ လမ်းပိတ်ဆို့မှုများ ဖြစ်ပေါ်ခဲ့သည်။

အဆိုပါ ပျက်စီးသွားခဲ့သည့် မိုင်းဆတ်မြို့နယ် အတွင်းရှိ ကျောက်ခင်းလမ်း အရှည် ၆၇ ကီလိုမီတာ၊ အကျယ် ၂၄ ပေရှိ ဝမ်ဟုန် - ဆီဟုတ် - မိုင်းယွန်း-ပိန်းခမ်းလမ်းကို ဒေသခံပြည်သူများ အဆင်ပြေလွယ်ကူစွာ သွားလာနိုင်ရေးအတွက် ခရိုင် ဆောက်လုပ်ရေး ဝန်ကြီးဌာနမှ တာဝန်ရှိသူများက လမ်းပိတ်ဆို့မှုများကို ဖယ်ရှားရှင်းလင်းခြင်း တာဝန်ယူ ဆောင်ရွက်ခဲ့ရာ အောက်တိုဘာ ၃ ရက်တွင် မော်တော်ယာဉ်များ ပြန်လည် သွားလာနိုင်ပြီဖြစ်သည်။



အလားတူ မိုင်းတုံမြို့နယ် အတွင်းရှိ မြေသားလမ်းအရှည် ၄၀ ကီလိုမီတာ၊ အကျယ် ပေ၂၀ရှိ မုံးထ-ဆန်ကန်-ခိုင်းလုံလမ်းနှင့် မြေသားလမ်းအရှည် ၅၆ ဒသမ ၄ ကီလိုမီတာ၊ အကျယ် ၁၅ ပေရှိ နားပါကော် - ဟိုပန် - ဟိုရွက်-ဝမ်ဟုန်လမ်းတို့ကို ဒေသခံပြည်သူများ အဆင်ပြေလွယ်ကူစွာ သွားလာနိုင်ရေးအတွက် နယ်စပ်ဒေသနှင့် တိုင်းရင်းသားလူမျိုးများ ဖွဲ့ဖြိုးတိုးတက်ရေးဦးစီးဌာန (မိုင်းတုံ)မှ တာဝန်ရှိသူများက လမ်းပိတ်ဆို့မှုများအား ဖယ်ရှားရှင်းလင်းခြင်း လုပ်ငန်းများကို တာဝန်ယူ ဆောင်ရွက်ခဲ့ရာ အောက်တိုဘာ ၃ ရက်တွင် မော်တော်ယာဉ်များ ပြန်လည် သွားလာနိုင်ပြီ ဖြစ်သည်။

အဆိုပါ ပျက်စီးသွားခဲ့သည့် လမ်းများ ပြုပြင်ဆောင်ရွက်ပြီးစီးမှုများကို အောက်တိုဘာ ၃ ရက်တွင် တြိဂံဒေသတိုင်းစစ်ဌာနချုပ် တိုင်းမှူး ဗိုလ်မှူးချုပ် စိုးလွင်နှင့်တာဝန်ရှိသူများက သွားရောက် ကြည့်ရှုပြီး လိုအပ်သည်များ ပေါင်းစပ်ညှိနှိုင်း ဆောင်ရွက်ပေးခဲ့ကြောင်း သတင်းရရှိသည်။

သတင်းစဉ်

စာပေနှင့်အနုပညာလက်ရာများ၊ ဆက်နွယ်သည့် အခွင့်အရေးဆိုင်ရာကိစ္စရပ်များကို မှတ်ပုံတင် လျှောက်ထားနိုင်ကြောင်း အသိပေးကြေညာချက်

၁။ စာပေနှင့်အနုပညာမူပိုင်ခွင့်ဥပဒေကို ၂၀၁၉ခုနှစ်၊ ပြည်ထောင်စု လွှတ်တော်ဥပဒေအမှတ်(၁၅) ဖြင့် ၂၄-၅-၂၀၁၉ ရက်နေ့တွင် ပြဋ္ဌာန်းခဲ့ပြီး စာပေနှင့်အနုပညာလက်ရာများ၊ ဆက်နွယ်သည့် အခွင့်အရေးဆိုင်ရာကိစ္စရပ်များကို မှတ်ပုံတင်ခြင်းဆိုင်ရာနည်းဥပဒေများကို စီးပွားရေးနှင့်ကူးသန်းရောင်းဝယ်ရေးဝန်ကြီးဌာန၏ အမိန့်ကြော်ငြာစာအမှတ် (၇၀/၂၀၂၃) ဖြင့် ၂၃-၁၀-၂၀၂၃ ရက်နေ့တွင် ထုတ်ပြန်ခဲ့ပါသည်။ ၂၀၂၄ခုနှစ်၊ ဖေဖော်ဝါရီလ(၉)ရက်နေ့မှစတင်၍ စာပေနှင့်အနုပညာလက်ရာများ၊ ဆက်နွယ်သည့် အခွင့်အရေး ဆိုင်ရာကိစ္စရပ်များကို မှတ်ပုံတင်လျှောက်ထားဆောင်ရွက်နိုင်ပြီ ဖြစ်ပါသည်။

၂။ မူလလက်ရာရှင်၊ စာပေနှင့်အနုပညာမူပိုင်ခွင့်ပိုင်ရှင် သို့မဟုတ် ဆက်နွယ်သည့် အခွင့်အရေးပိုင်ရှင်တစ်ဦးဦးသည် စာပေနှင့် အနုပညာမူပိုင်ခွင့်အခွင့်အရေး သို့မဟုတ် ဆက်နွယ်သည့် အခွင့် အရေးရရှိကြောင်း ခိုင်လုံသော သက်သေအထောက်အထားရရှိရန် မှတ်ပုံတင်လိုပါက သတ်မှတ်လျှောက်လွှာပုံစံများဖြင့် မှတ်ပုံတင် အရာရှိ၊ မူပိုင်ခွင့်ဦးစီးဌာနသို့ လျှောက်ထားနိုင်ပါသည်။

၃။ စာပေနှင့်အနုပညာလက်ရာများ၊ ဆက်နွယ်သည့် အခွင့်အရေး ဆိုင်ရာကိစ္စရပ်များကို မှတ်ပုံတင်ခြင်းနှင့်ပတ်သက်၍ စုံစမ်းမေးမြန်း လိုပါက ရုံးအမှတ်(၅၂)၊ စီးပွားရေးနှင့် ကူးသန်းရောင်းဝယ်ရေး ဝန်ကြီးဌာန၊ နေပြည်တော်၊ ဖုန်းနံပါတ်-၀၆၇-၄၃၀၅၉၄ (မူပိုင်ခွင့် ဦးစီးဌာန) သို့ ဆက်သွယ်မေးမြန်းဆောင်ရွက်နိုင်ပါကြောင်း အသိပေးကြေညာအပ်ပါသည်။

❍ *ကျောဖုံးမှ*

သုံးဂိုး-နှစ်ဂိုးဖြင့် အနိုင်ရခဲ့သည်။ အား/ကာသိပ္ပံအသင်းအတွက် ဂိုးများကို ၃၉ မိနစ်တွင် ပိုင်သက်ဖြိုး၊ ၅၅ မိနစ်တွင် ရှိုင်းကိုကို၏၊ ၉၀+၃ မိနစ်တွင် မျိုးမြတ်ကျော်တို့က သွင်းယူပြီး ရန်ကုန်ယူနိုက်တက်အသင်းအတွက် ဂိုးများကို ၁၅၊ ၉၀+၄ မိနစ်တွင် စိုင်းဇေယျာကျော်က သွင်းယူခဲ့သည်။ ယခုပွဲအတွက် အကောင်းဆုံးဆုကို အား/ကာသိပ္ပံအသင်းမှ ရှိုင်းကိုကို၏က ရရှိသည်။ ဗဟန်းမြက်ခင်းတုကွင်း၌ကျင်းပသည့်ပွဲတွင် ရခိုင်ယူနိုက်တက်အသင်းက ဧရာဝတီယူနိုက်တက်အသင်းကို ငါးဂိုးပြတ်အနိုင်ရရှိသည်။ ရှစ်မိနစ်တွင် ဧရာဝတီအသင်းမှ သက်နိုင်ဦးကိုယ့်ဂိုးကိုယ်သွင်းမိသဖြင့် ရခိုင်အသင်း အဖွင့်ဂိုးရခဲ့ပြီး ကျန်အနိုင်ဂိုးများကို ၃၇ မိနစ်တွင် စိုးမောင်မောင်၊ ၃၉၊ ၈၂ မိနစ်တွင် ဂျေကေဖြိုး၊ ၄၉ မိနစ်တွင် မြင့်မြတ်သူရတို့က သွင်းယူသည်။ ယခုပွဲအတွက် အကောင်းဆုံးဆုကို ရခိုင်ယူနိုက်တက်အသင်းမှ ဂျေကေဖြိုးက ရရှိသည်။ ဒုတိယနေ့ယှဉ်ပြိုင်ကစားခဲ့သည့်အသင်းများအနက် အား/ကာသိပ္ပံအသင်းက ၁၅ ပွဲကစား ၃၃ မှတ်၊ ဒဂုံစတားယူနိုက်တက်အသင်းက ၁၆ ပွဲကစား ၂၆ မှတ်၊ ရန်ကုန်ယူနိုက်တက်အသင်းက ၁၅ ပွဲကစား ၂၄ မှတ်၊ ရခိုင်ယူနိုက်တက်အသင်းနှင့် ဧရာဝတီယူနိုက်တက်အသင်းတို့က ၁၆ ပွဲကစား ရမှတ် ၂၀ စီ၊ Dagon Port အသင်းက ၁၅ ပွဲကစား ၁၅ မှတ် ရရှိထားသည်။

ပွဲစဉ် (၁၇) နောက်ဆုံးနေ့အဖြစ် အောက်တိုဘာ ၅ ရက် (**ယနေ့**) တွင် ပဒုမ္မာကွင်း၌ Junior Lions အသင်းနှင့် သစ္စာအားမာန်အသင်း ယှဉ်ပြိုင်ကစားမည်ဖြစ်သည်။

ရဲရင့်လွင်၊ ဓာတ်ပုံ-MNL

❑ *ကျောဖုံးမှ*

လာရောက်ပစ်ချ တိုက်ခိုက်ခဲ့သဖြင့် ကျေးရွာအတွင်း အေးချမ်းစွာ နေထိုင်လုပ်ကိုင်နေကြသူ အပြစ်မဲ့ပြည်သူ အမျိုးသား နှစ်ဦး၊ အမျိုးသမီး တစ်ဦး သေဆုံးခဲ့ပြီး အမျိုးသား ငါးဦး၊ အမျိုးသမီး သုံးဦး ထိခိုက် ဒဏ်ရာများ ရရှိခဲ့သည်။ ထိခိုက်ဒဏ်ရာရရှိသူများကို ကျေးရွာ ဆေးပေးခန်း၌ ဆေးကုသမှုခံယူစေလျက်ရှိသည်။

PDF အမည်ခံအကြမ်းဖက်သမားများ၏ ယခုကဲ့သို့ အေးချမ်းစွာ နေထိုင်နေကြသော ဒေသခံပြည်သူများနေထိုင်ရာ ကျေးရွာများအတွင်းသို့ Drop Bomb များဖြင့် ပစ်ချတိုက်ခိုက်ခဲ့သည့်လုပ်ရပ်သည် ကုလိနီဗာကွန်ဗင်းရှင်းနှင့် အပြည်ပြည်ဆိုင်ရာ ဥပဒေတို့အရ စစ်ရာဇဝတ်မှု(War Crime)ကို ကျူးလွန်ခြင်းဖြစ်ပြီး အဆိုပါ အကြမ်းဖက်သမားများကို ဒေသခံပြည်သူများက ရွံရှာစက်ဆုပ် မုန်းတီးလျက်ရှိကြောင်းနှင့် ၎င်းတို့၏ အကြမ်းဖက်လုပ်ရပ်များကို လုံးဝလက်ခံနိုင်ခြင်းမရှိသည့်အတွက် တပ်မတော်၏ အကြမ်းဖက်ချေမှုန်းရေးစစ်ဆင်မှုတွင် အားတက်သရော ပူးပေါင်းပါဝင် ဆောင်ရွက်လျက်ရှိကြောင်း သတင်းရရှိသည်။

သတင်းစဉ်

အင်းလေးဖောင်တော်ဦးမြတ်စွာဘုရား မူလစံကျောင်းတော်၌ ဒေသစာရီကြွချီပူဇော်ခံဌာနမှ ဒေသခံများလာရောက်၍ ဆွမ်း၊ ပန်း၊ ရေချမ်း၊ ရွှေသင်္ကန်းများ လာရောက်ကပ်လှူပူဇော်



ညောင်ရွှေ အောက်တိုဘာ ၄

ရှမ်းပြည်နယ် ညောင်ရွှေမြို့နယ် အင်းလေးဖောင်တော်ဦးမြတ်စွာဘုရား ရုပ်ရှင်တော်မြတ်များသည် အစဉ်အလာအရ နှစ်စဉ်သီတင်းကျွတ်လဆန်း ၁ ရက်မှစတင်၍ မူလကျောင်းတော်မှ အင်းလေးကန်ဝဲယာ (၂၁)ဌာနသို့ ဒေသစာရီကြွချီပူဇော်ခံလျက် ရှိသည်။

ထိုသို့ ဒေသစာရီကြွချီပူဇော်ခံလျက်ရှိရာ ယခုနှစ်တွင် ညောင်ရွှေမြို့နှင့် အင်းလေးဒေသအတွင်း ရေကြီးရေလျှံ၍ သဘာဝဘေးဒဏ်ကြောင့် ဒေသစာရီကြွချီခြင်း မပြုလုပ်နိုင်သော်လည်း ထုံးတမ်းအစဉ်အလာအရ ဘုရားဒေသစာရီကြွချီတော်မူရာတွင် လိုက်ပါသည့် ဦးညွှန့်မောင်နှင့် အဖွဲ့ဝင်များသည် ယမန်နေ့ နံနက် ၇ နာရီက ယခင်ဖောင်တော်ဦးမြတ်စွာဘုရား ဒုတိယသီတင်းသုံး ကိန်းဝပ်တော်မူခဲ့ရာ ရွာကြီးဘန့်ပုံကျေးရွာရှိ ကျောင်းတော်ရာဟောင်းနေရာနှင့် ပထမသီတင်းသုံးကိန်းဝပ်တော်မူခဲ့ရာ ဆော်မရွာ ကျောင်းတော်ရာဟောင်းနေရာများသို့ သွားရောက်၍ ဒေသစာရီကြွချီပူဇော်ခံရာတွင် ပြုလုပ်မြဖွဲ့သည့် ပန်းအိုးများ ကပ်လှူပူဇော်ခဲ့သည်။

ထို့နောက် ဘုရားဒေသစာရီကြွချီတော်မူရာ၌ လိုက်ပါသည့်အဖွဲ့များသည် ကျေးပေါ်ခုံစံကျောင်းတော်သို့ရောက်ရှိရာ ထုံးတမ်းအစဉ်အလာအရ အင်းတိန်ကျေးရွာအုပ်စု၊ ကျေးပေါ်ခုံကျေးရွာအုပ်စုတို့မှ ဒေသခံဆွမ်းဒကာ၊ ဒကာမများက လာရောက်ပူဇော်ကန်တော့ခဲ့သည်။

အင်းလေးဖောင်တော်ဦးမြတ်စွာဘုရား မူလစံကျောင်းတော်၌လည်း အင်းတိန်ကျေးရွာအုပ်စု၊ ကျေးပေါ်ခုံကျေးရွာအုပ်စုနှင့် အင်းလေးကန်အတွင်းမှ ဒေသခံပြည်သူများက ဆွမ်း၊ ပန်း၊ ရေချမ်း၊ ရွှေသင်္ကန်းများ လာရောက်ကပ်လှူပူဇော်လျက်ရှိကြောင်း သိရသည်။

စိုင်းအယ်ဘဲ

ရှရီရှရီဆာရဒီယာဒူရ်ဂါပူဂျာပွဲတော် မန္တလေးမြို့တွင် စည်ကားသိုက်မြိုက်စွာကျင်းပ



မန္တလေး အောက်တိုဘာ ၄

ဟိန္ဒူဘာသာဝင်များ၏ အားထားယုံကြည်ကိုးကွယ်ရာ ဖြစ်သော ရှရီရှရီဆာရဒီယာ ဒူရ်ဂါဒေဝီ-စန္ဒီမယ်တော် ပူဇော်ပွဲတော်ကို မန္တလေးမြို့ရှိ ဟိန္ဒူဘုရားကျောင်းများတွင် အောက်တိုဘာ ၃ ရက်မှ စတင်၍ စည်ကားသိုက်မြိုက်စွာ ဆင်ယင်ကျင်းပလျက် ရှိသည့် အပြင် ဟိန္ဒူဘာသာဝင်များ၏ နေအိမ်များတွင်လည်း ဒူရ်ဂါပူဇော်ပွဲတော်ကို မိသားစုလိုက် ဥပုသ်သီတင်းသီလ ဆောက်တည်၍ ပူဇော်လျက်ရှိကြသည်။

အဆိုပါစန္ဒီမယ်တော် ပူဇော်ပွဲကို အောင်မြေသာစံမြို့နယ် ၈၆ လမ်း၊ ၁၂ လမ်းနှင့် ၁၃ လမ်းကြားရှိ သီရိဠာဟိန္ဒူဘုရားကျောင်းတွင် ဂေါပကအဖွဲ့ကကြီးမှူး၍ အောက်တိုဘာ ၃ ရက်မှစ၍ ၁၂ ရက်အထိ နံနက်ပိုင်းနှင့် ညပိုင်း တို့တွင် ၁၀ ရက်တိုင်တိုင် ဆင်ယင်ကျင်းပလျက်ရှိပြီး ဒေသခံရပ်ကွက်မှ ဟိန္ဒူဘာသာဝင်မိသားစုများ အပြင် မန္တလေး မြို့တွင်းမြို့ပြင်တို့မှ ဟိန္ဒူဘာသာဝင်မိသားစုဝင်များက သွားရောက်ဖူးမြော်ကြည်ညိုကာ ပန်း၊ လှုဖွယ်ပစ္စည်းများ၊ အလှူငွေများ ထည့်ဝင်လှူဒါန်းကြပြီး ဓမ္မတေးများရွတ်ဆိုပူဇော်ကြကြောင်းနှင့် ပွဲတော်ရက် ညပိုင်းတွင် အလှူရှင်မိသားစုများက ဘုရားကျောင်းပွဲတော်လာမိတ်သင်္ဂဟများကို အိန္ဒိယ အစားအစာညစာဖြင့် စတုဒိသာ ကျွေးမွေး ဧည့်ခံလျက်ရှိသည်ကို တွေ့ရသည်။

ထို့ပြင် အောင်မြေသာစံမြို့နယ် နန်းတော်ရှေ့ ၁၉ လမ်းနှင့် ၆၂ လမ်းထောင့်ရှိ ဆုတောင်းပြည့် ရှရီမဟာကာလီမယ်တော်ကြီး ဘုရားကျောင်းတွင် အောက်တိုဘာ ၃ ရက်မှ စတင်ကာ နံနက်ပိုင်းတွင် ဟိန္ဒူထုံးတမ်း စဉ်လာအရ ဝတ်စားဆင်ယင်၍ နို့အိုးထမ်း၍ သာသနာ့အလံတင်အခမ်းအနားကို စည်ကား သိုက်မြိုက်စွာ ကျင်းပပူဇော်ကြပြီး နံနက်ပိုင်းမှ ညနေ ၆ နာရီမင်္ဂလာအချိန်တွင် ပူဇော်ပွဲများကို နှစ်စဉ်အလှူရှင်များက စုပေါင်းတာဝန်ယူကြကာ အောက်တိုဘာ ၁၃ ရက်အထိ စတုဒိသာထမင်းကျွေးခြင်းကို လှူဒါန်းကုသိုလ်ပြုလုပ်သွားမည်ဖြစ်သည်။ အဆိုပါ ဘုရားကျောင်းတွင် အနယ်နယ် အရပ်ရပ်မှ မယ်တော်ပွဲတော်လာပြည်သူများဖြင့် အထူး စည်ကားလျက်ရှိသည်ကို တွေ့ရသည်။

တင်မောင်-မန္တလေး

ရေဘေးသင့်ဒေသများ ပြန်လည်ထူထောင်ရေး ရန်ပုံငွေတေးဂီတဖျော်ဖြေပွဲ ကျင်းပမည်

ရန်ကုန် အောက်တိုဘာ ၄

ရာဂီတိုင်ဖွန်းမုန်တိုင်း၏ ရိုက်ခတ်မှုကြောင့် စက်တင်ဘာလအတွင်း ဖြစ်ပေါ်ခဲ့သည့် ရေကြီးရေလျှံမှုသဘာဝဘေးအန္တရာယ်ကြောင့် ရေဘေးသင့် ပြည်သူများအတွက် ပြန်လည်ထူထောင်ရေးလုပ်ငန်းများတွင် ဖြည့်ဆည်းဆောင်ရွက်နိုင်ရန် အောက်တိုဘာ ၁၁ ရက်၌ ရန်ကုန်မြို့ အမျိုးသားကဇာတ်ရုံကြီးတွင် နိုင်ငံကျော်အဆိုတော်များဖြင့် ရန်ပုံငွေတေးဂီတဖျော်ဖြေပွဲကြီးကို စည်ကား သိုက်မြိုက်စွာ ကျင်းပသွားမည်ဖြစ်ကြောင်း သိရသည်။

မြန်မာနိုင်ငံ ဂီတအစည်းအရုံး(ဗဟို)မှ ဦးစီးကျင်းပမည့် "ကူညီကမ်းဆက် ဂီတလက်ဖြင့်" ရေဘေးသင့်ဒေသများ ပြန်လည်ထူထောင်ရေး ရန်ပုံငွေဂီတဖျော်ဖြေပွဲ အစီအစဉ်တွင် တေးသံရှင် ကိုင်ဇာ၊ မျိုးကျော့မြို့ငံ၊ စည်သူလွင်၊ ဂရေဟမ်၊ ကောင်းဆက်၊ ဇော်ပိုင်၊ ပူစူး၊ နောနော်၊ အောင်လ၊ သဘီးလူ၊ ဝန၊ အောင်ထက်၊ L ဆိုင်းဇီ၊ နီနီခင်ဇော်၊ ရတနာမိုင်၊ ပိုပို၊ ပန်းရောင်ခြယ်၊ ယွန်းမြတ်သူ၊ ဇွဲပြည့်၊ ဆိုင်စံနှင့် နေမင်းအိမ်တို့က မြူးကြွလန်းဆန်းသော တေးသီချင်းတို့ဖြင့် ဖျော်ဖြေသွားမည်ဖြစ်သည်။

အဆိုပါ ရန်ပုံငွေပွဲတွင် ပါဝင်လှူဒါန်းကြည့်ရှုနိုင်ရန် လက်မှတ်များကို Junction City (ဗိုလ်ချုပ်လမ်း) ၄ လွှာ Music Box ၊ Junction Square (Secret Garden) ပြည်လမ်း Music Box ၊ အလုံလမ်းနှင့်ပြည်လမ်းထောင့်ရှိ Yangon International Hotel Music Box ၊ တာမွေမြို့နယ်ရှိ မြန်မာနိုင်ငံဂီတအစည်းအရုံး(ဗဟို)ရုံး၊ အမျိုးသားကဇာတ်ရုံတို့၌ (ရုံးချိန်အတွင်း) နှင့် Online မှ K Pay ဖြင့် ၀၉ ၂၅၂၀၄၃၀၈ သို့ လက်မှတ်တစ်စောင်လျှင် ငွေကျပ် ၂၀၀၀၀၊ ၃၀၀၀၀၊ ၅၀၀၀၀ နှုန်းဖြင့် ဝယ်ယူနိုင်ကြောင်း သိရသည်။

သတင်းစဉ်

ဥပဒေဘောင်အတွင်း နေထိုင်ခြင်း ဘေးကင်းရန်ကာ စိတ်ချမ်းသာ

အရွယ်မရောက်သေးသည့် ကလေးသူငယ်များကို အဓမ္မအလုပ်ခိုင်းစေရန် ရောင်းစားခဲ့ကြပြီး ငွေကြေးအကျိုးအမြတ် ရယူခဲ့သူအား အလုပ်နှင့်ထောင်ဒဏ်ချမှတ်

နေပြည်တော် အောက်တိုဘာ ၄

အရွယ်မရောက်သေးသည့် ကလေးသူငယ်များကို အဓမ္မအလုပ်ခိုင်းစေရန် ရောင်းစားခဲ့ကြပြီး ငွေကြေးအကျိုးအမြတ်ရယူခဲ့သူအား အလုပ်နှင့်ထောင်ဒဏ်ချမှတ်ခဲ့ကြောင်း သိရသည်။

ဖြစ်စဉ်မှာ ရှမ်းပြည်နယ် ကျိုင်းတုံမြို့နယ်နေ ယားမီးအဲက တစ်မြို့နယ်တည်းနေ မ----၊ ၁၂/၂၀၂၃ နှစ်၊ မ----၊ ၁၃/၂၀၂၃ နှစ်၊ မ----၊ ၁၃/၂၀၂၃ နှစ်၊ မ----၊ ၁၂/၂၀၂၃ နှစ်၊ မ----၊ ၁၂/၂၀၂၃ နှစ်၊ မ----၊ ၄/၂၀၂၃ နှစ် တို့အား အထူးဒေသ(၂)၊ ဟိုတောင်းမြို့ရှိ သူဌေးအိမ်တွင် နေထိုင်ရမည်၊ တရုတ်စာသင်ကျောင်းတွင် ကျောင်းထားပေးမည်၊ ဖုန်း၀ယ်ပေးမည်၊ လိုချင်တာ၀ယ်ပေးမည်ဟု ပြောဆိုစည်းရုံးကာ အဓမ္မအလုပ်ခိုင်းစေရန် ရောင်းစားခဲ့ကြပြီး ရရှိသော ငွေကြေးအကျိုးအမြတ်များကို ခေါင်းပုံဖြတ်ရယူခဲ့ကြသဖြင့် ကျိုင်းတုံမြို့မရဲစခန်း (၀)၁၇၄/၂၀၂၃၊ လူကုန်ကူးမှုတားဆီးနှိမ်နင်းရေးဥပဒေ ပုဒ်မ-၃၈(က)/၄၄ ဖြင့် အမှုရေးဖွင့်တရားစွဲတင်ခဲ့သည်။ ကျိုင်းတုံခရိုင်တရားရုံးမှ ၂၄ အောက်တိုဘာ ၂ ရက်တွင် တရားခံ ယားမီးအဲ အား လူကုန်ကူးမှုတားဆီးနှိမ်နင်းရေး ဥပဒေပုဒ်မ ၃၅ အရ အလုပ်နှင့် ထောင်ဒဏ် (၁၂) နှစ် ချမှတ်ခဲ့ကြောင်း သိရသည်။

သတင်းစဉ်

ရွှေဘိုမြို့နယ် မြို့ပေါ်ရပ်ကွက်များတွင် သန်းခေါင်စာရင်းကောက်ယူစဉ် ဧည့်စာရင်းမတိုင်သူများကိုပါ ဖမ်းဆီးသွားကြောင်း သတင်းတု၊ သတင်းအမှားများ လုပ်ကြံရေးသားဖြန့်ဝေ



နေပြည်တော် အောက်တိုဘာ ၄

စစ်ကိုင်းတိုင်းဒေသကြီး ရွှေဘိုမြို့နယ် မြို့ပေါ်ရပ်ကွက်များတွင် သန်းခေါင်စာရင်းကောက်ယူစဉ် ဧည့်စာရင်းမတိုင်သူများကိုပါ ဖမ်းဆီးသွားကြောင်း တရားမဝင်ပြည်ဖျက်မီဒီယာများက သတင်းတု၊ သတင်းအမှားများ ဝါဒဖြန့်ဝေနေသည်ကို တွေ့ရှိရသည်။

အဆိုပါသတင်းနှင့်ပတ်သက်၍ သက်ဆိုင်ရာတာဝန်ရှိသူတစ်ဦး၏ ပြောကြားချက်အရ ၂၀၂၄ ခုနှစ် ပြည်လုံးကျွတ်သန်းခေါင်စာရင်းကောက်ယူမှုတွင် စာရင်းစစ်၊ စာရင်းကောက်များသည် ပြဋ္ဌာန်းထားသည့် သန်းခေါင်စာရင်းကောက်ယူမှု အချက်အလက်များအတိုင်း ကောက်ယူလျက်ရှိပြီး မသက်ဆိုင်သည့် အခြားအချက်အလက်များကို စစ်ဆေးခြင်း၊ ကောက်ယူခြင်းမရှိဘဲ ဖမ်းဆီးခြင်းများလည်း မရှိကြောင်း၊ ပြည်သူများအနေဖြင့်လည်း အမျိုးသားရေးတာဝန်တစ်ရပ်ဖြစ်သည့်အတွက် စာရင်းအချက်အလက်များ ကောက်ယူရာတွင် မှန်မှန်ကန်ကန် ပြည့်ပြည့်စုံစုံဖြေကြားခြင်းဖြင့် ပူပေါင်းပါဝင်လက်တွဲဆောင်ရွက်နေမှုအပေါ် တရားမဝင်ပြည်ဖျက်မီဒီယာများက မနာလို၊ မချဆိတ်ဖြင့် သတင်းတု၊ သတင်းမှားကို ပြည်သူလူထုအကြား ရည်ရွယ်ချက်ရှိရှိဖြန့်ဝေခြင်းသာဖြစ်ကြောင်း သိရသည်။

သတင်းစဉ်

ရေလှိုင်းတွေကြားက ၁၂ နှစ်သားလေး၏ တစ်ကိုယ်တော် ကယ်ဆယ်ရေးခရီး

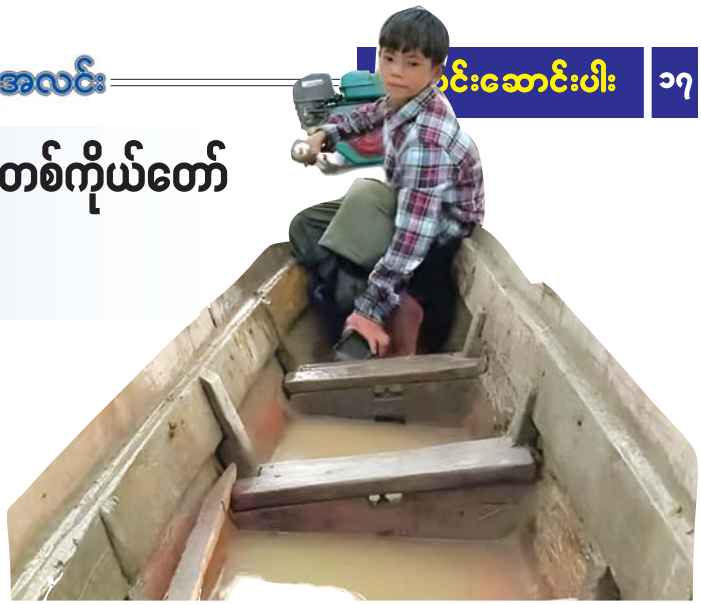

ခင်ရတနာ

မုန်တိုင်းမိုးရက်ဆက်ရွာသွန်းနေတာကြောင့် စစ်တောင်း(ပေါင်းလောင်း) မြစ်အတွင်း ရေစီးသန်လှပါတယ်။ နေပြည်တော်ကောင်စီနယ်မြေနဲ့ ပဲခူးတိုင်းဒေသကြီးတို့ ဆက်စပ်ရာ လယ်ဝေးမြို့နယ်၊ သာဝတ္ထိမြို့အနီးမှာ လည်း မိုးရော၊ လေရော အားကောင်းနေဆဲ။ အဲဒီနေ့က စက်တင်ဘာ ၁၁ ရက်နေ့။ စစ်တောင်းမြစ်ရေကူ ည ၁၂ နာရီ အချိန်လောက်မှာ တဲအခြေကိုထိလာခဲ့ပြီ။ တံငါလှေတစ်စင်းနဲ့ စစ်တောင်းမြစ်လယ်သောင်ခုံက တဲလေးမှာနေတဲ့ တံငါမိသားစုအဖို့ကတော့ အခြေအနေကို ရင်စီးမိတယ်။ ရေတက်လာတော့မယ်။ ကလေး ငယ်တွေနဲ့ အမျိုးသမီးကို ကမန်းကတန်း လှေပေါ်တင်ပြီး အနီးဆုံးကုန်းမြင့်ဖြစ်တဲ့ ရွှေပြည်သာရွာကို ပို့လိုက်တယ်။ ပြီးတော့ သူတို့ရဲ့ မိသားစုဝင်တွေလိုဖြစ်နေတဲ့ ဆိတ်ကလေးတွေ၊ ခွေးကလေးတွေနဲ့ ကြက်ကလေးတွေကို ကယ်ဖို့ သားအဖနှစ်ဦးသား သောင်ခုံပေါ်ကို ပြန်ဦးတည်တယ်။

သူတို့သောင်ပေါ်ကူးခါနီး မနက် ၂ နာရီလောက်မှာ ရေကတဲတစ်ဝက်ကျော် မြင့်တက်လာခဲ့ပြီ။ ဆိတ်ကလေးတွေက ရေစီးနဲ့ပါသွားတယ်။ ကြက်ကလေးတွေကို ရှာမရတော့ဘဲ ခွေးလေးတစ်ကောင် ကလည်း သခင်ဖြစ်သူကို ကြည့်ရင်းနဲ့ လှိုင်းဒဏ်နဲ့ ရေစီးကြောင့် လွင့်စဉ်၍ မျောပါသွားတယ်။ တဲထဲ ကနေ ဘယ်ပစ္စည်းမှတောင် ယူချိန်မရတော့။ မိုးမလင်း မီ မနက် ၃ နာရီလောက် သူတို့အိမ်လေးက မျက်စိ တစ်မှိတ်အတွင်း မြစ်ရေနဲ့အတူ မျောပါပျောက်ကွယ် သွားတာကို ငေးကြည့်ရင်း အသက် ၁၂ နှစ်အရွယ် သားဖြစ်သူရဲ့ မျက်လုံးမှာ မျက်ရည်စတွေနဲ့။ ဒါပေမယ့် သူကြာကြာတော့ မငိုအားခဲ့။ တစ်ဖက် ကမ်းရွာက ရေကြီးနစ်မြုပ်မှုကြောင့် အတိုဒုက္ခရောက် ပြီး အိမ်ခေါင်ပေါ်၊ သစ်ပင်ပေါ်တက်နေကြရတဲ့ ရွာခံ တွေရဲ့ အော်ဟစ်သံတွေဆီကို သူတို့သားအဖရဲ့ တံငါလှေလေးက အလျင်အမြန် ရောက်ရှိသွားခဲ့ပါ တော့တယ်။ ပထမဆုံးအသုတ်ကယ်ဆယ်ခဲ့သူတွေ ရေဘေးလွတ်တဲ့ မြစ်ကမ်းဆီ ပို့ဆောင်ပေးနိုင်ချိန်မှာ မနက် ၅ နာရီလောက်ရှိပါပြီ။

အဲဒီ နေရာကတော့ နေပြည်တော်ကောင်စီ နယ်မြေနဲ့ ပဲခူးတိုင်းဒေသကြီးတို့ နယ်နိမိတ်အနီး လယ်ဝေးမြို့နယ် သာဝတ္ထိမြို့ ပေါက်မြိုင်ကျေးရွာအုပ်စု ကြို့ပင်သာအရှေ့ကမ်း (အရပ်ခေါ် –အောင်သုခရွာ) လို့ခေါ်ကြတဲ့ အိမ်ခြေ ၃၅ အိမ်သာရှိတဲ့ စစ်တောင်း မြစ်ကမ်းမေးတင် ရွာကလေးဖြစ်ပါတယ်။ တံငါ မိသားစုလေးက ရွာထဲမှာနေသလို စစ်တောင်းမြစ် အတွင်းက သောင်ပြင်ပေါ်မှာလည်း သူတို့တဲကလေး ရှိတယ်။ တံငါအလုပ်အပြင် ဆိတ်ကျောင်းပြီး ဟင်းသီးဟင်းရွက် အနည်းငယ်ခြံစိုက်စားကြသူ တွေပေါ့။

တစ်နေကုန်ရွာသားတွေကို ရေလွတ်ရာကို ပို့ဆောင်ပေးခဲ့သူ သားအဖကတော့ ကိုမင်းနိုင်ဆို သူနဲ့ အသက် ၁၂ နှစ် အရွယ် သားလတ် မောင်ပေါများ တို့ ဖြစ်ပါတယ်။ အဲဒီနေ့ ညနေစောင်းချိန်မှာ ရွာရှိ လူဦးရေ သုံးပုံတစ်ပုံဖြစ်တဲ့ ကလေးတွေနဲ့ သက်ကြီး ရွယ်အိုအချို့ကိုသာ ကယ်ထုတ်နိုင်ပါသေးတယ်။ လှိုင်းဒဏ်၊ လေဒဏ်၊ မိုးဒဏ်ကြောင့် ဖခင်ဖြစ်သူက အသံဝင်အသေးမိဖျားနာပြီး ကယ်ဆယ်ရေးဆက် မလုပ်နိုင်တော့ပါဘူး။ ဒီအချိန်မှာ ကျန်ရစ်သူတွေ အတွက် စိုးရိမ်နေတဲ့ ၁၂ နှစ်သားလေး မောင်ပေါများ က စက်တပ်လှေလေးကို တစ်ဦးတည်းမောင်းရင်း ရွာသားတွေ အားလုံးကို နှစ်ရက်ဆက် ကယ်တင်ခဲ့ ပါတယ်။

“လှေက ကလေးဆို သုံးယောက်၊ လေးယောက် လောက်ပဲဆုံတယ်။ လူကြီးဆိုနှစ်ယောက်၊ ပိန်ရင် သုံးယောက်ပဲဆုံတာ။ ဘယ်နခေါက် သွားခေါ်လဲဆို ရင် မမှတ်မိတော့ဘူး။ နှစ်ရက်လုံး လှေပေါ်မှာပဲ။ လူ ၁၀၀ လောက်ရှိမယ်ထင်တယ်” လို့ မောင်ပေါများ လေးက ဆိုပါတယ်။

“ကျွန်တော့်မှာ သားသမီး ခုနစ်ဦးရှိပါတယ်။ အကြီးဆုံးက အတူမနေဘူး။ ဒုတိယမြောက်သားက ထိုင်းကို အလုပ်သွားလုပ်တာ ကိုးလရှိပြီ အဆက် အသွယ်လည်း မရဘူး။ တတိယသားက ရွှေဘိုမှာ ဘဲကျောင်းဆိုပြီး သွားလိုက်တာ ခြောက်လရှိပြီ အဆက်အသွယ်မရဘူး။ ပေါများလေးက စတုတ္ထ သားပါ။ သူ့အောက်မှာ မိန်းကလေးနှစ်ယောက်နဲ့ သားအငယ်ဆုံးလေးရှိတယ်။ ပြောရရင် မောင်ပေါများ က သိပ်ကို စိတ်ချရတယ်။ စက်ကိုလည်း ကျွမ်းကျင် တယ်၊ ရေကြောင်းလည်း ကျွမ်းကျင်တယ်၊ ဒါကြောင့် ကျွန်တော် မလိုက်နိုင်တော့တဲ့အချိန် သူတစ်ယောက် တည်း စက်လှေမောင်းပြီး လူကယ်တာကို ခွင့်ပြု လိုက်တာပါ။ ဒါပေမယ့် အဖေဆိုတော့ ကျွန်တော် စိတ်မချဘူး။ သူတစ်ခုခုသာဖြစ်ရင်ဆိုပြီး ပူပန်ပြီး ကျန်ခဲ့ရတာပေါ့” လို့ ပေါများရဲ့ ဖခင်ဖြစ်သူ ကိုမင်းနိုင်က ပြောပြပါတယ်။



ရေကျသွားပြီးနောက် ရွာအဝင်လမ်းမြင်ကွင်း။

ပေါများတို့ရွာမှာ အိမ်ခြေ ၃၅ အိမ်ရှိပြီး လူတစ်ရာ ကျော်မှာ ကလေးနဲ့ သက်ကြီးရွယ်အိုတွေ အများစု ပါဝင်ပါတယ်။ လူလတ်ပိုင်းအချို့ ရေကူးတတ်ကြပေ မယ့် ရေဘေးကျရောက်တဲ့အခါ စစ်တောင်းမြစ်နဲ့ တစ်စပ်တစ်ဆက်တည်း ရေပြင်ကြီးလို ဖြစ်သွားတဲ့ အပြင် မိုးကမစဲဘဲ လေကပြင်း၊ လှိုင်းကထန်ခဲ့တာ ကြောင့် ဘယ်သူမှ ဖြတ်မကူးရဲကြပါဘူး။



“အဲဒီနေ့က မနက် ၃နာရီထိုးမှာ ရေက အတော် တက်နေပြီ။ လွတ်အောင်ထွက်တာ မလွတ်တော့ဘဲ အိမ်အမြင့်ကို ရေကူးပြီးသွားနေရတယ်။ ညနေ ၅ နာရီလောက်မှ ကျွန်တော်တို့ အလှည့်ရောက်တယ်။ သက်ကြီးရွယ်အိုတွေနဲ့ ကလေးတွေကို သူကအရင် ကယ်တာ။ အနီးလေးကယ်ရတာ မဟုတ်ဘူး၊ ရေလွတ်တဲ့ဆီ တစ်မိုင်လောက် မောင်းရတာ။ လမ်း ကလည်း ရေမြေပြင်တော့ ရေလမ်းကြောင်းတွေ အကုန် ပျောက်နေပြီ၊ လှိုင်းလေကလည်း ကွင်းပြင်ကျယ် ဆိုတော့ ပြင်းတယ်။ သက်စွန့်ဆဲဖျားကယ်ရတာ။ အဲဒီနေ့က သူတို့သားအဖတွေ အခေါက်ခေါက် အခါခါ သယ်ရတာ။ စက်ပျက်မှာရယ်၊ သူတို့ကျန်းမာရေး ချို့တဲ့မှာရယ်ကို အားလုံးကစိုးရိမ်တာ၊ အဲဒါဆို ကျွန်တော်တို့ အားလုံးသွားပြီ။ ကျွန်တော်တို့ မိသားစု တင် လေးခေါက်သယ်ရတယ်။ ည ၈ နာရီလောက် အထိ လှေနဲ့လာတုန်းပဲ မီးကမရှိဘူး။ ကယ်ရမယ့် နေရာကို မှန်းပြီးသွားကယ်နေရတာ။ တော်တော် လေးကို ကျေးဇူးတင်ဖို့ကောင်းပါတယ်။ ဒီရွာနဲ့ ဟိုဘက်ရွာ နှစ်ရွာလုံး ဒီတဲတန်းတစ်လျှောက်လုံးကို သူတို့သားအဖ ကယ်သွားတာပါ။ နှစ်ရက်ဆက်တိုက် ကယ်ရတာ။ ကြို့တန်းရွာမှာ ခေါင်မိုးပေါ် လူတစ် ယောက်တည်း ကျန်နေခဲ့တာကိုလည်း သူပဲသွား ကယ်တယ်။ ဆီကပြတ်သွားတော့ ကုန်းမြင့်ရွာတွေက ဝိုင်းလှူကြတယ်။ ပြောရရင် စစ်တောင်းမြစ် တစ်ဖက် ကမ်းမှာ လှေကြီးလှေကောင်းတွေ ရှိတယ်။ ဒါပေမယ့် အဲဒီအချိန်မှာ ဘယ်သူမှ ကူးမလာရဲဘူးလေ။ ဒီလိုင်း ဒီအခြေအနေနဲ့ဆိုရင် အကုန်မှောက်ကုန်မှာ။ ပေါများတို့တံငါလှေလေးနဲ့သာ လိုက်မကယ်ပေးခဲ့ရင် တစ်ရွာလုံး မတွေးရဲရာဘဲ”လို့ ကျေးရွာဇာတိဒေသခံ ဦးဇေယျာအောင်က သူ့အတွေ့အကြုံ ခံစားချက်ကို ပြောပြပါတယ်။

ပေါများတို့ရွာက လယ်ဝေးမြို့အလွန် သာဝတ္ထိမြို့ ကနေ လေးမိုင်လောက် ဝင်သွားရတဲ့ စစ်တောင်း မြစ်ကမ်းပေါ်က စိုက်ပျိုးရေးနဲ့ အသက်မွေးဝမ်း ကျောင်းပြုတဲ့ ရွာလေးဖြစ်ပါတယ်။ အရင်က ရေတက်ဖူးပေမယ့် တစ်ပေခွဲလောက်သာ အမြင့်ဆုံး တက်ဖူးပြီး အခုရေတက်ခဲ့တာကတော့ ခြောက်ပေ ကနေ ၁၂ ပေကျော်အထိ တက်ခဲ့တာ ဖြစ်ပါတယ်။ ရေကြီးနစ်မြုပ်မှုဒဏ်ကြောင့် ကျေးရွာအတွက် အစား အစာ၊ အဝတ်အထည်နဲ့ ဆေးဝါးအကူအညီတွေ လိုအပ်နေလို့ ပရဟိတအဖွဲ့တွေက အခုချိန်အထိ ကူညီထောက်ပံ့ပေးနေရတဲ့ ရွာလေးတစ်ရွာဖြစ်ပါ တယ်။ ရွာအဝင်လမ်းမှာ ပျက်စီးခဲ့ရပြီး ရွာပတ်ဝန်း ကျင်က ပြောင်းခင်းတွေကတော့ ရေနစ်မြုပ်မှုဒဏ် ကြောင့် အရိုးပြိုင်းပြိုင်းနဲ့ ခြောက်သွေ့ ညှိုးလျော့နေ ပါတယ်။ ကျေးရွာစာသင်ကျောင်းမှာလည်း နွံအတိ ဖုံးလွှမ်းနေလို့ နယ်မြေခံတပ်ရင်းက လာရောက် ရှင်းလင်းပေးပြီး ကျောင်းပြန်ဖွင့်နိုင်အောင် ကူညီ ပေးနေတာကို တွေ့ရပါတယ်။

“ပေါများက သူတို့ရွာကို အလှူရှင်တွေလာတဲ့အခါ သူ့လှေနဲ့ သူပဲ ထွက်ခေါ်တာ၊ နေ့ည အချိန်မရွေး ခေါ်ပေးတယ်။ ပြန်ပို့ပေးတယ်။ ရွာအတွက်ပေးတဲ့ ရိက္ခာတွေကို လှေပေါ်တင်ပေးတယ်။ အခုရေကျသွား တော့မှပဲ သူ့ခမျာ နားရတယ်” လို့ ကျေးရွာသူ အမျိုး သမီးတစ်ဦးက ဖြည့်စွက်ပြောပြပါတယ်။

ပေါများက အတန်းပညာကို ဒုတိယတန်းအထိ သာ တက်ရောက်ခွင့်ရခဲ့ပြီး မိသားစုစားဝတ်နေရေး အတွက် မိဘကို ကူညီပေးတဲ့အနေနဲ့ ဆိတ်ကျောင်း တာ၊ စိုက်ပျိုးရေးလုပ်တာနဲ့ ငါးဖမ်းတာတွေကို လုပ်ကိုင်နေခဲ့ရသူလေး ဖြစ်ပါတယ်။ လက်ရှိမှာ သူတို့ မိသားစုပိုင်ဆိတ်ကလေးအချို့ ရေနေ့ာက်များပါ သေဆုံးသွားခဲ့ပြီး ရေကြီးမှုတွေကြောင့် တံငါလုပ်ငန်း လည်း အဆင်မပြေ ဖြစ်ရသလို စိုက်ခင်းတွေအားလုံး လည်း ပျက်စီးခဲ့ရပါတယ်။

နေလောင်မှုကြောင့် ဆံပင်တွေ နီကြင်ကြင်ဖြစ် နေတဲ့ ၁၂ နှစ်သားလေးရဲ့ မျက်နှာပေါ်က မျက်လုံးနဲ့ နှာခေါင်းနား တစ်ဝိုက်ဒဏ်ရာအချို့ကို မြင်တွေ့ရပါ တယ်။ “လှေမောင်းရင်း ဘာနဲ့ပြိမိလဲတော့မသိဘူး။ ညဘက်တွေလည်း သွားကယ်ရတာဆိုတော့ ဒဏ်ရာ တွေကို သတိမထားမိဘူး၊ အားလုံးပြီးတော့မှ တအား နာမှန်းသိတယ်။ အခုတော့ လှေကပေါက်သွားပြီး စက်ကနှိုးရခက်နေတယ်” လို့ ပေါများကပြောပြပါ တယ်။ “သားခွေးလေးတွေက လိမ္မာတယ်၊ ဟင်းမစား တတ်ဘူး၊ ထမင်းအဖြူပဲကြိုက်တာ” လို့ စိတ်လို လက်ရ ပြောပြပါသေးတယ်။ ***စာမျက်နှာ ၁၈ သို့***

ဆည်မြောင်းနှင့်ရေအသုံးချမှုစီမံခန့်ခွဲရေးဦးစီးဌာနက ထိန်းသိမ်းထားသော ရေလှောင်တမံနှင့် ရေထိန်းတမံများ ကြံ့ခိုင်မှုကောင်းမွန်လျက်ရှိပြီး စိုးရိမ်ရန်မရှိ

နေပြည်တော် အောက်တိုဘာ ၄

စိုက်ပျိုးရေး၊ မွေးမြူရေးနှင့် ဆည်မြောင်းဝန်ကြီးဌာန၊ ဆည်မြောင်းနှင့် ရေအသုံးချမှုစီမံခန့်ခွဲရေးဦးစီးဌာနက ပြည်ထောင်စုနယ်မြေ၊ နေပြည်တော်တွင် ထိန်းသိမ်းထားသော ရေလှောင်တမံနှင့် ရေထိန်းတမံစုစုပေါင်း ၁၂ ခုရှိရာ အောက်တိုဘာ ၄ ရက်၌ ပေါင်းလောင်းရေလှောင်တမံတွင် (၃ ဒသမ ၄၇)ပေ ကန်ရေပြည့်အမှတ်အထက် ကျော်လွန်၍ ရေပိုလွှဲမှ ရေကျော်စီးဆင်းနေပြီး ယခင်နေ့နှင့် နှိုင်းယှဉ်ပါက ရေကျော်စီးဆင်းမှုအခြေအနေမှာ (၀ ဒသမ ၆၃)ပေ လျော့နည်းသွားခြင်းဖြစ်သည်။

အဆိုပါရေလှောင်တမံများ၏ ကြံ့ခိုင်မှုအခြေအနေမှာ ကောင်းမွန်လျက်ရှိပြီး တာဝန်ကျ ဝန်ထမ်းများအား (၂၄)နာရီ ရေကင်းတာဝန်ချထား၍ အနီးကပ်စောင့်ကြပ်စစ်ဆေးလျက်ရှိကြောင်းနှင့် စိုးရိမ်ရန်မရှိကြောင်း သိရသည်။

သတင်းစဉ်

စိုက်ပျိုးရေး၊ မွေးမြူရေးနှင့် ဆည်မြောင်းဝန်ကြီးဌာန
ပြည်ထောင်စုနယ်မြေ၊ နေပြည်တော်

ရက်စွဲ - ၄.၁၀.၂၀၂၄
(၆ : ၀၀) နာရီ

ပြည်ထောင်စုနယ်မြေ၊ နေပြည်တော်

အကြောင်းအရာ ။ ။ ပြည်ထောင်စုနယ်မြေ၊ နေပြည်တော်လက်အောက်ရှိ ရေလှောင်တမံများ၏ ရေမှတ်များပေးပို့ခြင်း။

စဉ်	ရေလှောင်တမံ အမည်	ကန်ရေပြည့်		ကန်ရေသေ		(၄.၁၀.၂၀၂၄)နေ့ရှိ			ယနေ့ ထုတ်လွှတ် သည့် ရေပမာဏ (ဧကပေ)	ကန်ရေပြည့်ရန်လိုအပ်သည့်		ကန်ရေပြည့်ပြီး		ဝိုးရေချိန် (လက်မ)	ယခင်နေ့ ရေမှတ်
		ရေမှတ် (ပေ)	သိုလှောင်ရေ ပမာဏ (ဧကပေ)	ရေမှတ် (ပေ)	သိုလှောင်ရေ ပမာဏ (ဧကပေ)	ဝင်ရေ (ဧကပေ)	ရေမှတ် (ပေ)	သိုလှောင် ပမာဏ (ဧကပေ)		ရေ အနက် (ပေ)	သိုလှောင် ပမာဏ (ဧကပေ)	အမြင့် (ပေ)	ပို့လျှံရေ ပမာဏ (ဧကပေ)		
၁	ပေါင်းလောင်းတမံ	၆၂၃.၃၉	၅၄၉၄.၅၀	၅၄၁.၃၆	၂၇၃၆၆၀	၃၃၁၉၉	၆၂၆.၈၆	၅၆၄.၈၉	၁၇၈၅၉ (လျှပ်စစ်) ထုတ်ရေ)	-	-	၃.၄၇	၁၇၉၆၂	၀.၄၅	၆၂၇.၄၉
၂	မဒန်းတမံ	၆၃၅.၀၀	၃၆၅၀၀	၅၉၀.၀၀	၅၂၀၀	-	၆၂၆.၄၅	၂၇၆၆၉	၂၁၅	၈.၅၅	၈၈၃၁	-	-	၀.၂၀	၆၂၆.၇၀
၃	ချောင်းမငယ်တမံ	၅၂၀.၀၀	၉၁၇၇၀	၄၈၀.၀၀	၁၅၃၀၀	၃၁၀	၅၈.၉၀	၈၈၇၆၇	၂၇၁	၁.၁၀	၃၀၀၃	-	-	၀.၂၁	၅၁၈.၉၀
၄	ဖောင်းလောင်းတမံ	၅၁၂.၀၀	၁၂၂၅၇	၄၉၀.၅၀	၂၅၄၀	-	၅၁၀.၀၀	၁၀၇၁၁	၇	၂.၀၀	၁၅၄၆	-	-	၀.၀၆	၅၁၀.၀၅
၅	ရေဆင်းတမံ	၄၃၉.၀၀	၇၃၀၀၀	၃၆၈.၄၀	၁၀၄၀	၃၇၀	၄၃၈.၀၀	၇၀၀၀၀	၂၃	၁.၀၀	၃၀၀၀	-	-	၀.၅၀	၄၃၈.၀၀
၆	ငလိုက်တမံ	၅၃၅.၀၀	၇၅၀၀၀	၅၀၆.၀၀	၁၂၉၅၀	၃၄	၅၃၄.၅၅	၇၄၇၉၉	-	၀.၀၅	၂၀၁	-	-	၀.၃၀	၅၃၄.၉၅
၇	သဲဖြူတမံ	၄၁၈.၀၀	၈၇၁၈	၃၉၀.၀၀	၆၈၇	၂	၄၁၆.၅၀	၇၈၇၁	-	၁.၅၀	၈၄၇	-	-	-	၄၁၆.၅၃
၈	ဆင်သေတမံ	၇၁၀.၀၀	၁၄၃၀၉၀	၆၇၄.၀၀	၁၇၃၀၃	၃၃	၇၀၃.၁၀	၁၀၅၂၀	၂	၆.၉၀	၃၇၈၆၀	-	-	-	၇၀၃.၁၀
၉	ကင်းသာရေထိန်းတမံ	၅၅၈.၅၀	၇၂	၅၄၅.၀၀	၈	ရေတိုက်စား								-	
၁၀	မုန်ရေထိန်းတမံ	၆၀၂.၀၀	၅၀၀	၅၉၂.၀၀	၂၂၅	၂၆	၆၀၁.၉၀	၄၉၅	-	၀.၁၀	၅	-	-	၀.၁၇	၆၀၁.၉၀
၁၁	မြို့လှတမံ	၈၇၀.၀၀	၁၄၆၀၀	၈၅၀.၀၀	၄၅၂၀	၇	၈၆၄.၂၀	၁၀၅၃၄	-	၅.၈၀	၄၀၆၆	-	-	-	၈၆၄.၃၀
၁၂	တောက်ပြိုတမံ	၆၇၉.၀၀	၂၄၉၁	၆၅၉.၀၀	၄၇၅	၁	၆၇၄.၀၀	၁၈၃၈	-	၅.၀၀	၆၅၃	-	-	-	၆၇၄.၀၀

စာမျက်နှာ ၁၇ မှ

သူ့ခွေးလေးတစ်ကောင်နဲ့ ဆိတ်ကလေးတွေ၊ ကြက်ကလေးတွေ ရေဘေးသင့်ခဲ့ရတာကို သတိရနေပုံပါပဲ။

“ပေါများလေးအကြောင်းကို လူသိများလာတော့ စေတနာရှင်တွေက ပိုင်းပြီးဂုဏ်ပြုကြလို့ ဝမ်းသာမိပါတယ်။ သူ့ပညာရေးအတွက် ထောက်ပံ့ပေးကြတယ်။ စက်လေ့တစ်စင်းလည်း လျှမယ်လို့ အလှူရှင်တွေဆီကသိရတယ်။ သူ့ကို ကျောင်းပြန်တက်နိုင်အောင်၊ သူတို့မိသားစုလေး အလုပ်အကိုင်တွေ ပြန်အဆင်ပြေအောင် ကျွန်တော်တို့ အားလုံးဝိုင်းဝန်းကူညီပေးသွားမှာပါ”လို့ လယ်ဝေး၊ ပျဉ်းမနားခရိုင် ကြက်ခြေနီကြီးကြပ်မှုကော်မတီဥက္ကဋ္ဌ ဦးဇော်အောင်က ဆိုပါတယ်။

ပေါများဆီကို သွားအတွေ့မှာ တစ်ရွာလုံးက ကလေး၊ လူကြီးမကျန် အားရပမ်းသာစွာနဲ့ ဧည့်ခံကြပါတယ်။ ပေါများလေးကို စကားပြောနေရင်းက ရွာသားတွေဆီကို “ဒီရွာလေးကို ပေါများက ကယ်ခဲ့တာလား” လို့ မေးလိုက်တဲ့အခါ တစ်ရွာလုံးက ကလေးလူကြီးမကျန် မဆိုင်းမတွဘဲ “ဟုတ်ပါတယ် သူကယ်တာ” ဆိုတဲ့အဖြေကို ကြားခွင့်ရခဲ့ပါတယ်။

အလုံးအရင်းနဲ့စီးဆင်းနေတဲ့ ရေတွေ၊ လှိုင်းတွေကြား အသက်အန္တရာယ်အချိန်မရွေး ကျရောက်နိုင်တာကြောင့် ဆက်မကယ်တော့ဖို့ ပေါများကို တားဆီးခဲ့ကြပေမယ့် အဲဒီ ၁၂ နှစ်အရွယ်ကလေးက တစ်ကိုယ်တော် ကယ်ဆယ်ရေး ခရီးဆက်လုပ်ခဲ့တယ်လို့ဆိုကြပါတယ်။ ဒါနဲ့ပတ်သက်လို့ သူ့ကိုမေးတဲ့အခါ “မကယ်ရင် သူတို့တွေ သေကုန်ကြမှာပေါ့” လို့ ရိုးရိုးလေးပဲ ဖြေခဲ့ပါတယ်။

ယနေ့ ကမ္ဘာ့အရပ်ရပ်မှာ လူသားတို့အပေါ် ခြိမ်းခြောက်နေတဲ့ သဘာဝဘေးအန္တရာယ်အမျိုးမျိုး ကျရောက်နေပါတယ်။ သဘာဝဘေးဆိုတာ တားဆီးလို့မရပေမယ့် ကြိုတင်ပြင်ဆင်ပြီး သတိနဲ့ရင်ဆိုင်ကြရတာ ဖြစ်ပါတယ်။ ဒါပေမယ့်လည်း တစ်ကြိမ်တစ်ခါမှ မကြုံဖူးတဲ့ ဘေးအန္တရာယ်ဆိုးကြီး တစ်သက်မှာတစ်ခါဆိုသလို ကျရောက်လာတဲ့အခါ ရှောင်လွှဲဖို့ရာ အတော်ခက်ခဲပါတယ်။ မြန်မာနိုင်ငံမှာ ကြုံတွေ့ခဲ့ရတဲ့ မုန်တိုင်းမိုးတွေကြောင့် ရေကြီးရေလျှံမှုတွေကို မြို့နယ်ပေါင်း ၅၄ မြို့နယ်မှာ ခံစားခဲ့ရပြီး ပြန်လည်ထူထောင်ဖို့ အစိုးရ၊ ပြည်သူ၊ အဖွဲ့အစည်းအသီးသီးနဲ့ ပရဟိတသမားတွေ အားသွန်ခွန်စိုက် လုပ်ဆောင်နေကြပါတယ်။

လူသားဆန်မှု၊ လူသားချင်းစာနာထောက်ထားမှု၊ ကိုယ်ကျိုးစွန့်ပြီး အများအကျိုးသယ်ပိုးမှု စတာတွေဟာ ကြီးမားလှတဲ့ ဘေးအန္တရာယ်တွေနဲ့ လူ့အဖွဲ့အစည်းတစ်ရပ်လုံး ရင်ဆိုင်ကြုံတွေ့နေရချိန်မှာ ထွက်ပေါ်လာတာကို တွေ့ရပါတယ်။ ပေါများလို ကလေးတစ်ယောက်ရဲ့ လူသားစိတ်ဓာတ်နဲ့ သူ့ရွာသန်ကေထိုင်ရာ လူ့အသိုက်အဝန်းအပေါ် ကျေးဇူးပြုနိုင်သူကတော့ ရှားရှားပါးပါး တွေ့မြင်ခွင့်ရတာပါပဲ။

မောင်ပေါများအပါအဝင် သူ့လိုပဲ မိမိအကျိုးစီးပွား၊ မိမိအသက်ကို မငဲ့ကွက်ဘဲ အများအကျိုးအတွက် လုပ်ဆောင်နေသူတွေကို လေးစားအသိအမှတ်ပြုရင်း လူသားကန္တာကြီး ပြန်လည်လှပကျန်းမာစေဖို့ ဆုမွန်ကောင်း တောင်းလိုက်ရပါတော့တယ်။ ။



နေပြည်တော်ကောင်စီဝင် ဦးဇေယျာလင်း ဥတ္တရသီရိမြို့နယ်၌ ကွင်းသရုပ်ပြပွဲနှင့် သန်းခေါင်စာရင်းကောက်ယူနေမှု ကြည့်ရှုအားပေး

နေပြည်တော် အောက်တိုဘာ ၄

ပြည်ထောင်စုနယ်မြေ နေပြည်တော် ဥတ္တရသီရိမြို့နယ်၌ မိုးစပါး ရေကြီးနစ်မြုပ် ထိခိုက်ပျက်စီးမှုအပေါ် အထွက်နှုန်းမကျဆင်းရေး ပြန်လည်ကုစားရန် သွင်းအားစုများ ထည့်သွင်းခြင်း ကွင်းသရုပ်ပြပွဲကို အောက်တိုဘာ ၃ ရက်က ဧလောင်းတောင်ကျေးရွာ ကွင်းအမှတ်(၁၈၈၀)ရှိ ရေကြီးနစ်မြုပ် ထိခိုက်ပျက်စီးခဲ့သော တောင်သူ ဦးသောင်းလှိုင်၏ မိုးစပါးစိုက်ခင်းတွင် ကျင်းပရာ နေပြည်တော် ကောင်စီဝင် ဦးဇေယျာလင်း၊ စိုက်ပျိုးရေးဦးစီးဌာန မြေအသုံးချရေးဌာနခွဲ ညွှန်ကြားရေးမှူး ဦးဝင်းဦးနှင့် တာဝန်ရှိသူများ၊ ဒေသခံတောင်သူများ တက်ရောက်ကြသည်။ နေပြည်တော် ကောင်စီဝင် ဦးဇေယျာလင်းသည် ပျဉ်းမနား-တောင်ညိုကားလမ်းဘေး မိုင်တိုင် အမှတ်(၁၃/၀၀)အနီး ယာယီ ရှင်းလင်းဆောင်တွင် ဒေသခံ တောင်သူများနှင့် တွေ့ဆုံပြီး တောင်သူများအား သွင်းအားစု ဓာတ်မြေဩဇာများ ထောက်ပံ့ပေးအပ်သည်။

ထို့နောက် နေပြည်တော် ကောင်စီဝင် ဦးဇေယျာလင်းသည် တာဝန်ရှိသူများနှင့်အတူ ကွင်း အမှတ်(၁၈၈၀) ရှိ ရေကြီးနစ်မြုပ် မှုကြောင့် ထိခိုက်ပျက်စီးခဲ့သော တောင်သူ ၂၇ ဦး၏ မိုးစပါး စိုက်ခင်း (၅၀ ဒသမ ၀၀)ဧကအား သွင်းအားစု ဓာတ်မြေဩဇာများ၊ မှိုသတ်ဆေးနှင့် ပိုးသတ်ဆေးများ ပက်ဖျန်းနေမှုကို ကြည့်ရှုအားပေးခဲ့သည်။

ဆက်လက်၍ နေပြည်တော် ကောင်စီဝင် ဦးဇေယျာလင်းသည် ဌာနဆိုင်ရာ တာဝန်ရှိသူများနှင့်အတူ ဇလောင်းကျေးရွာအုပ်စု ငန်းစပ်ကျေးရွာအတွင်း လူဦးရေနှင့် အိမ်အကြောင်းအရာ သန်းခေါင်စာရင်းကို စာရင်းစစ်၊ စာရင်းကောက်များက သန်းခေါင်စာရင်းကောက်ယူနေမှုအား သွားရောက်ကြည့်ရှု အားပေးသည်။

ကြည့်ရှုအားပေးစဉ် တာဝန်ရှိသူများက သန်းခေါင်စာရင်း ကောက်ယူနေမှု အခြေအနေများကို ရှင်းလင်းတင်ပြရာ နေပြည်တော်ကောင်စီဝင်က သန်းခေါင်စာရင်း အောင်မြင်စွာကောက်ယူနိုင်ရေးအတွက် ပိုင်းဝန်းပူးပေါင်းဆောင်ရွက်ကြရန်နှင့် လိုအပ်သည်များကို တာဝန်ရှိသူများအား မှာကြားခဲ့ကြောင်း သိရသည်။

အောင်မျိုးဝင်း(ပြန်/ဆက်)

အိမ်ပြင်ပ၌ထွန်းသော မီးများကို နေ့အလင်းရောင်ရှိချိန်တွင် ပိတ်ထားခြင်းဖြင့် လျှပ်စစ်ကို ချွေတာပါ

နေပြည်တော် (တပ်ကုန်းမြို့)ရှိ မြန်မာ့အသံနှင့် ရုပ်မြင်သံကြားတွင် ၂၀၂၄ ခုနှစ် လူဦးရေနှင့် အိမ်အကြောင်းအရာသန်းခေါင်စာရင်းကောက်ယူ



နေပြည်တော် အောက်တိုဘာ ၄

၂၀၂၄ ခုနှစ် လူဦးရေနှင့် အိမ်အကြောင်းအရာ သန်းခေါင်စာရင်းကောက်ယူခြင်း လုပ်ငန်းကို အောက်တိုဘာ ၁ ရက်မှ ၁၅ ရက်အထိ နိုင်ငံတစ်ဝန်းတွင် ကောက်ယူဆောင်ရွက်လျက်ရှိရာ ယနေ့ နံနက်ပိုင်းက သန်းခေါင်စာရင်းကောက်ယူရေးအဖွဲ့သည် နေပြည်တော် တပ်ကုန်းမြို့ရှိ မြန်မာ့အသံနှင့် ရုပ်မြင်သံကြားသို့ လာရောက်၍ ညွှန်ကြားရေးမှူးချုပ်နှင့် အရာထမ်း၊ အမှုထမ်း အိမ်ရာများ၊ အပျိုဆောင်/ လူပျိုဆောင်များတွင် လူဦးရေနှင့် အိမ်အကြောင်းအရာ သန်းခေါင်စာရင်းမေးခွန်းများကို မေးမြန်း၍ စာရင်းကောက်ယူကြရာ မှန်ကန်ပြည့်စုံစွာ ဖြေကြားဆောင်ရွက်ကြသည်။

၂၀၂၄ ခုနှစ် လူဦးရေနှင့် အိမ်အကြောင်းအရာ သန်းခေါင်စာရင်းကောက်ယူမှုတွင် ပြည်ထောင်စုနယ်မြေ နေပြည်တော်အတွင်းရှိ ခရိုင်လေးခုနှင့် မြို့နယ် ရှစ်ခုတွင် စာရင်းကောက်ကွက် စုစုပေါင်း ၂၆၆၂ ကွက်၌ စာရင်းစစ်၊ စာရင်းကောက် စုစုပေါင်း ၁၃၃၆ ဦးဖြင့် ကောက်ယူလျက်ရှိရာ နေပြည်တော် တပ်ကုန်းမြို့၌ စာရင်းကောက်ကွက် စုစုပေါင်း ၅၂၇ ကွက်၊ စာရင်းစစ်၊ စာရင်းကောက် စုစုပေါင်း ၂၄၆ ဦးဖြင့် အိမ်ထောင်စုစာရင်း ကောက်ကွက်မေးခွန်းပုံစံ ၆၈ ခုနှင့် အဖွဲ့အစည်းစာရင်း ကောက်ကွက်မေးခွန်းပုံစံ ၁၈ ခု တို့ကို Mobile Tablet များ အသုံးပြုမေးမြန်း စာရင်းကောက်ယူပြုစုပြီး ရရှိလာသည့်အချက်အလက်များကို CAPI စနစ် အသုံးပြု၍ နေပြည်တော် ရုံးချုပ် Server သို့ ပေးပို့ခြင်းများ ဆောင်ရွက်ခြင်း ဖြစ်ကြောင်း။ လူဦးရေနှင့် အိမ်အကြောင်းအရာ သန်းခေါင်စာရင်းကောက်ယူခြင်းကို မြန်မာနိုင်ငံ၏ တိကျမှန်ကန်သည့် လူဦးရေနှင့် လူမှုစီးပွားရေးဆိုင်ရာ စာရင်းအင်း အချက်အလက်များကို အချိန်နှင့်တစ်ပြေးညီ စဉ်ဆက်မပြတ်ရရှိရန်၊ ၂၀၁၄ ခုနှစ်နှင့် ၂၀၂၄ ခုနှစ်ကြား ၁၀ နှစ်အတွင်း မြန်မာနိုင်ငံ၏ လူဦးရေနှင့် လူမှုစီးပွားရေးဆိုင်ရာပြောင်းလဲမှုများကို နှိုင်းယှဉ်လေ့လာသုတေသန ပြုလုပ်ပြီး လိုအပ်သည့် မူဝါဒများ၊ မဟာဗျူဟာနှင့် နည်းဗျူဟာများကို ချမှတ်နိုင်ရန်၊ ကဏ္ဍအလိုက် ချမှတ်ဆောင်ရွက်မည့် စီမံကိန်းများကို အထောက်အကူပြုနိုင်ရန်၊ မြန်မာနိုင်ငံ၏ ရေရှည်တည်တံ့ခိုင်မြဲပြီး ဟန်ချက်ညီသည့် ဖွံ့ဖြိုးတိုးတက်မှုစီမံကိန်းကို အကောင်အထည်ဖော်ရာတွင် လိုအပ်သည့် အညွှန်းကိန်းများ ပံ့ပိုးပေးနိုင်ရန်နှင့် အမျိုးသားစာရင်းအင်းစနစ်၏ စာရင်းအင်းကဏ္ဍ ဖွံ့ဖြိုးတိုးတက်ရေး အမျိုးသားအဆင့် မဟာဗျူဟာကို အထောက်အပံ့ပြုနိုင်ရန် စသည့်ရည်ရွယ်ချက်များဖြင့် ကောက်ယူလျက်ရှိကြောင်း သိရသည်။

သတင်းစဉ်



ရန်ကုန်တိုင်းဒေသကြီး တာမွေမြို့နယ် တာမွေကြီး(ခ)ရပ်ကွက် ပါရမီရောင်းဝယ်ရေးသမဝါယမအသင်းလီမိတက်၏ ၂၀၂၃ -၂၀၂၄ နှစ်ပတ်လည်အရပ်ရပ်ဆိုင်ရာအစည်းအဝေးကို အောက်တိုဘာ ၁ရက်က အသင်းရုံးခန်းမ၌ကျင်းပရာ သဘာပတိအသင်းဥက္ကဋ္ဌ ဦးလှမြင့်က အသင်းလုပ်ငန်းဆောင်ရွက်မည့် အခြေအနေများကို ရှင်းလင်းပြောကြားပြီး မြို့နယ်သမဝါယမဦးစီးဌာန ဦးစီးမှူး ဒေါ်သီရိမွန်က အသင်းဖွံ့ဖြိုးတိုးတက်ရေးနှင့် ဆက်လက်ဆောင်ရွက်မည့်ကိစ္စရပ်များ ရှင်းလင်းပြောကြားစဉ်။ အာကာလင်း

မြန်မာ့ပင်လယ်ပြင်အခြေအနေ

နေပြည်တော် အောက်တိုဘာ ၄

မြန်မာ့ပင်လယ်ပြင်အခြေအနေမှာ လှိုင်းအသင့်အတင့်ရှိမည်။ လှိုင်းအမြင့်မှာ မြန်မာ့ကမ်းရိုးတန်းတစ်လျှောက်နှင့် ကမ်းလွန်ပင်လယ်ပြင်တို့တွင် ခြောက်ပေမှ ရှစ်ပေခန့် ရှိနိုင်သည်။

မိုး/ဇလ



သရက်ခရိုင်ပြည်သူ့ဆေးရုံကြီး၌ အောက်တိုဘာ ၁ ရက်က ခရိုင်နှင့် မြို့နယ်ရဲတပ်ဖွဲ့ဝင်များနှင့် စာရေးဝန်ထမ်းများ စုပေါင်းသွေးလှူဒါန်းရာ ခရိုင်ရဲတပ်ဖွဲ့မှူး ဒုရဲမှူးကြီး ဝင်းနိုင်၊ ခရိုင်ဆေးရုံအုပ်ကြီး ဒေါက်တာညွှန့်ရွှေအောင်နှင့် မြို့နယ်ရဲတပ်ဖွဲ့မှူး စန်းဦးတို့ ကြည့်ရှုအားပေးစဉ်။

သီဟစည်သူ



ချင်းပြည်နယ် တီးတိန်မြို့နယ်အတွင်း ၂၀၂၄ ခုနှစ် လူဦးရေနှင့် အိမ်အကြောင်းအရာသန်းခေါင်စာရင်းများ အောက်တိုဘာ ၁ရက်မှ စတင်ကောက်ယူလျက်ရှိရာ တီးတိန်ခရိုင်နှင့် မြို့နယ်သန်းခေါင်စာရင်းကော်မတီဝင်များ၏ ဦးဆောင်ကြီးကြပ်မှုဖြင့် ရပ်ကွက်သန်းခေါင်စာရင်းကော်မတီဝင်များ၊ စာရင်းစစ်၊ စာရင်းကောက်များနှင့် အထောက်အကူပြုအဖွဲ့များက စာရင်းကောက်ယူကြစဉ်။ မိုးမိုး



မွန်ပြည်နယ် ပေါင်မြို့နယ်၌ သန်းခေါင်စာရင်းကော်မတီ၏ ကြီးကြပ်မှုဖြင့် လူဦးရေနှင့် အိမ်အကြောင်းအရာ သန်းခေါင်စာရင်း မြို့နယ်အဆင့် စာရင်းစစ်၊ စာရင်းကောက်များ အောက်တိုဘာ ၄ ရက်က မြို့နယ်အတွင်းရှိ ရပ်ကွက်၊ ကျေးရွာများတွင် ကောက်ယူလျက်ရှိရာ ခရိုင်သန်းခေါင်စာရင်းကော်မတီ ဥက္ကဋ္ဌ ဦးရဲနိုင်နှင့်အဖွဲ့ဝင်များ၊ မြို့နယ်သန်းခေါင်စာရင်းကော်မတီဥက္ကဋ္ဌ ဦးထင်လင်းအောင်နှင့်အဖွဲ့ဝင်များ လှည့်လည်ကြည့်ရှုအားပေးစဉ်။ မွန်မလေး (ပြန်/ဆက်)



ရန်ကုန်တိုင်းဒေသကြီး ပုဇွန်တောင်မြို့နယ်တွင် အောက်တိုဘာ ၄ ရက်က လူဦးရေနှင့် အိမ်အကြောင်းအရာသန်းခေါင်စာရင်းကွင်းဆင်းကောက်ယူမှုကို မြို့နယ်သန်းခေါင်စာရင်းကော်မတီ ဥက္ကဋ္ဌ မြို့နယ်အုပ်ချုပ်ရေးမှူး ဦးဇော်ဝင်းလှိုင်၊ မြို့နယ်သန်းခေါင်စာရင်းကော်မတီ အတွင်းရေးမှူး ဦးမိုးကျော်သူညွှန့်နှင့် တာဝန်ရှိသူများက ကြည့်ရှုအားပေးစဉ်။ ဟန်စုယဉ်

မြန်မာ့အလင်း

စာတည်းမှူးချုပ်	-	အောင်နိုင်ဦး
စာတည်းမှူး	-	မြင့်စိုး
သတင်းထောက်မှူး	-	ခင်ရတနာ
စာတည်းများ	-	ဝင်းကျော်၊ နေဇာဇာထွန်း
ဘာသာပြန် စာတည်း	-	ခြူးစန္ဒီနွေး၊ တင်လင်းအောင်
အကြီးတန်း သတင်းထောက်များ	-	ကျော်သူဝင်း၊ ဇင်ဦး၊ တင်မောင်လွင်၊ ဟိန်းထက်ဇော်၊ နေဝင်းထွန်း(၂)
အငယ်တန်း သတင်းထောက်များ	-	ဇော်ဝိုင်းအောင်၊ ဝေသူနွယ်၊ ခင်ဖြူထွေး
ဓာတ်ပုံ သတင်းထောက်	-	တင်စိုး
သုတေသန	-	အိအိခင်နှင့် အဖွဲ့
စာပြင်	-	အေးအေးမိုးလှိုင်နှင့် အဖွဲ့
စာမျက်နှာဖွဲ့စည်းမှုနှင့် ဒီဇိုင်း	-	သန်းထွန်းအောင်နှင့် အဖွဲ့
အီးမေးနှင့် အွန်လိုင်း	-	သက်လွင်ဦးနှင့် အဖွဲ့
ထုတ်ဝေခြင်းအမှတ်	-	(၀၁၀၉၃)
ပုံနှိပ်ခြင်းအမှတ်	-	(၀၀၈၇၇)

mmalin.npt@ gmail.com
www.facebook.com/MYANMAALINNNEWS

နေပြည်တော်-စာတည်းမှူး ၀၆၇-၃၆၁၄၂၊ စာတည်းအဖွဲ့ ၀၆၇-၃၆၁၄၅၊ ဖက်စ် ၀၆၇-၃၆၁၄၃၊ ရန်ကုန်ရုံးခွဲ- အမှတ်(၅၃)၊ နတ်မောက်လမ်းသွယ်(၁)၊ ဗိုလ်ချို(၂) ရပ်ကွက်၊ ဗဟန်းမြို့နယ်၊ ရန်ကုန်မြို့၊ စာတိုက်သေတ္တာအမှတ်-၄၀၊ စာတည်းအဖွဲ့ ၀၁-၅၄၄၃၀၉၊ မန်နေဂျာ ၀၁-၅၄၄၃၁၄၊ စီမံ ၀၁-၅၄၄၃၁၅၊ ငွေစာရင်း ၀၁-၅၄၄၃၁၆၊ ကြော်ငြာ ၀၁-၅၄၅၈၃၄၊ ၀၁- ၅၅၉၁၁၈၊ Fax ၀၁-၅၄၆၂၂၁၊ ၀၆၇-၃၆၁၄၈၊ ဖြန့်ချိရေး ၀၁-၅၄၄၃၁၇၊ Fax ၀၁-၈၆၀၄၅၄၆။

MYANMAR Digital News Presented by NPE
www.mdn.gov.mm

၄ - ၁၀ - ၂၀၂၄ ရန်ကုန်စတော့အိတ်ချိန်းဈေးကွက် ညီညီ - စုစည်းသည်

ကုမ္ပဏီအမည်	အဖွင့်ဈေး (ကျပ်)	အပိတ်ဈေး (ကျပ်)	ရှယ်ယာစောင်ရေ	ရှယ်ယာတန်ဖိုး (ကျပ်)
FMI	၈၇၀၀	၈၇၀၀	၃၀	၂၆၁၀၀၀
MTSH	၃၄၅၀	၃၄၅၀	၁	၃၄၅၀
MCB	၀	၀	၀	၀
FPB	၁၈၅၀	၁၉၀၀	၇၇၅	၁၄၇၂၄၅၀
TMH	၂၇၅၀	၂၇၅၀	၄၀၁	၁၁၀၂၇၅၀
EFR	၁၇၀၀	၁၇၀၀	၆၄၄	၁၀၉၄၈၀၀
AMATA	၀	၀	၀	၀
MAEX	၃၄၀၀	၃၄၀၀	၄၇၇၅	၁၆၂၃၅၀၀၀
MADPL (PLB)	၃၆၅၀၀	၃၆၅၀၀	၀	၀

အမည်ပြောင်း

ပဲခူးတိုင်းဒေသကြီး၊ ကျောက်တံခါးမြို့၊ ဦးကျော်ဆန်းဦး ၇/ကတခ(နိုင်)၀၀၃၆၉၈ ၏ သမီး အထက(ကျောက်တံခါး) Grade-3(A) မှ မကြယ်စင်ဝင်း အား မခက်ခက်ငြိမ်း ဟု ပြောင်းလဲခေါ်ဆိုပါရန်။ **မခက်ခက်ငြိမ်း**

ယာဉ်မှတ်ပုံတင်စာအုပ် မိတ္တူလျှောက်ထားခြင်း

ယာဉ်အမှတ် 75W/96918,Super Anbo-125,M/C ယာဉ်လက်ဝယ်ရှိသူ Khwar Nyo Co.,Ltd.က(ကမ-၃) ပျောက်ဆုံး၍ မိတ္တူထုတ်ပေးရန် လျှောက်ထားလာပါသည်။ ကန့်ကွက်လိုပါက ခိုင်လုံသော အထောက်အထားများဖြင့် ကြော်ငြာသည့်ရက်မှ ရက်၃၀အတွင်း အောက်ဖော်ပြပါရုံးသို့ လူကိုယ်တိုင် လာရောက်ကန့်ကွက်နိုင်ပါသည်။

ကညနခရိုင်ရုံး
(မန္တလေးတောင်ပိုင်း) မန္တလေးမြို့

ယာဉ်မှတ်ပုံတင်စာအုပ် မိတ္တူလျှောက်ထားခြင်း

ယာဉ်အမှတ် 84W/69150, NP Model-125,M/C ယာဉ်လက်ဝယ်ရှိသူ Myanmar New Power Co.,Ltd.က(ကမ-၃)ပျောက်ဆုံး၍ မိတ္တူထုတ်ပေးရန် လျှောက်ထားလာပါသည်။ ကန့်ကွက်လိုပါက ခိုင်လုံသော အထောက်အထားများဖြင့် ကြော်ငြာသည့်ရက်မှ ရက်၃၀ အတွင်း အောက်ဖော်ပြပါရုံးသို့ လူကိုယ်တိုင် လာရောက်ကန့်ကွက်နိုင်ပါသည်။

ကညနခရိုင်ရုံး
(မန္တလေးတောင်ပိုင်း) မန္တလေးမြို့

သက်ရှိလောက တည်မြဲဖို့၊ သစ်ပင်စိုက်ပျိုး ထိန်းသိမ်းစို့


မြန်မာနိုင်ငံဂီတအစည်းအရုံး(ဗဟို)
ကုညီကမ်းဆက် ဂီတလက်ဖြင့် ...
ရေဘေးသင့်ဒေသများ ပြန်လည်ထူထောင်ရေး ရန်ပုံငွေ တေးဂီတ ဈော်ငြေပွဲ
ကိုင်ဇာ၊ မျိုးကျော့မြိုင်၊ စည်သူလွင်၊ ဂရေဟမ်၊ ကောင်းဆက်၊
ဇော်ပိုင်၊ ပူစူး၊ နောနော်၊ အောင်လ၊ သာဒီးလူ၊ ဝန၊
အောင်ထက်၊ ဇွဲပြည့်၊ နေမင်းအိမ်၊
အယ်လ်ဆိုင်းဇီ၊ ရတနာမိုင်၊ နီနီခင်ဇော်၊ ဆိုင်စံ၊
ပိုပို၊ ယွန်းမြတ်သူ၊ ပန်းရောင်ခြယ်
အမျိုးသားကတ်ရုံ၊ ရန်ကုန် ၁၁-၁၀-၂၀၂၄ (သောကြာနေ့)
ညနေ (၅) နာရီမှ ည (၉) နာရီအထိ
K Pay နံပါတ်
၀၉၄၄၃၀၇၀၈၆၇
KB - ဥက္ကာဦးသာ
DRUM - စိုးသီဟ (ပါကျဲ)
LEAD - ဝက္ကာ
BASS - ချစ်ဦးဖောင်
Scan ဇတ်၍ လှူဒါန်းနိုင်ပါသည်။
လက်မှတ်ဝယ်ယူနိုင်သောနေရာများ
Junction City၊ Junction Square၊ Yangon International Hotel (Music Box)
အမျိုးသားဇာတ်ရုံ၊ မြန်မာနိုင်ငံဂီတအစည်းအရုံး(ဗဟို)၊ K Pay - ၀၉ ၂၅၂၈၀၄၃၀၈
LIVE ON MRTV
REPLAY MRTV ည (၉) နာရီခန့်



ယာဉ်မှတ်ပုံတင်စာအုပ် မိတ္တူလျှောက်ထားခြင်း

ယာဉ်အမှတ် 2M/9772 ယာဉ်လက်ဝယ်ရှိသူ ဒေါ်ရီရီအေး ၇/ပခန(နိုင်)၁၈၀၃၀၂က(ကမ-၃)ပျောက်ဆုံး၍ မိတ္တူ ထုတ်ပေးရန် လျှောက်ထားလာပါသည်။ ကန့်ကွက်လိုပါက ခိုင်လုံသော အထောက်အထားများဖြင့် ကြော်ငြာသည့်ရက်မှ ရက်၃၀ အတွင်း အောက်ဖော်ပြပါရုံးသို့ လူကိုယ်တိုင် လာရောက် ကန့်ကွက်နိုင်ပါသည်။

ကညန၊ တိုင်းဒေသကြီးဦးစီးမှူးရုံး
(ပဲခူး)

လျှပ်စစ်သုံးယာဉ်နှင့် လျှပ်စစ်သုံးယာဉ် အားသွင်းစက်များ ရန်ကုန်ဆိပ်ကမ်းရောက်ရှိ



နေပြည်တော် အောက်တိုဘာ ၄

အမျိုးသားအဆင့် လျှပ်စစ်သုံးယာဉ်နှင့် ဆက်စပ်လုပ်ငန်းများ ဖွံ့ဖြိုးတိုးတက်ရေး ဦးဆောင်ကော်မတီ၏ ခွင့်ပြုချက်ဖြင့် Aung Gabar Motor Services Co., Ltd. မှ တင်သွင်းလာသော တရုတ်နိုင်ငံထုတ် BAIC ARCFOX α T5 အမျိုးအစားလျှပ်စစ်သုံးမော်တော်ယာဉ်များနှင့် တရုတ်နိုင်ငံထုတ် ARCFOX အမှတ်တံဆိပ် လျှပ်စစ်သုံးယာဉ် အားသွင်းစက်များ၊ N.P.K Motors Co., Ltd. မှ တင်သွင်းလာသော တရုတ်နိုင်ငံထုတ် MG MG4 အမျိုးအစား လျှပ်စစ်သုံးမော်တော်ယာဉ်များ၊ Premier Automotive Ltd. မှ တင်သွင်းလာသော တရုတ်နိုင်ငံထုတ် Zeerk X အမျိုးအစား လျှပ်စစ်သုံးမော်တော်ယာဉ်များသည် ရန်ကုန်ဆိပ်ကမ်းသို့ရောက်ရှိလာပါသဖြင့် ယနေ့တွင် လုပ်ထုံးလုပ်နည်းနှင့်အညီ ထုတ်ယူခွင့်ပြုခဲ့ကြောင်း သတင်းရရှိသည်။

သတင်းစဉ်

တရားမဝင် သစ်မျိုးစုံ၊ လုပ်ငန်းသုံးပစ္စည်းများ၊ လူသုံးကုန်ပစ္စည်းများ၊ လိုင်စင်မဲ့ မော်တော်ဆိုင်ကယ်များနှင့် မော်တော်ယာဉ်များ ဖမ်းဆီးရမိ

နေပြည်တော် အောက်တိုဘာ ၄

တရားမဝင် ကုန်သွယ်မှုတိုက်ဖျက်ရေး ဦးဆောင်ကော်မတီ၏ ကြီးကြပ်ကွပ်ကဲမှုဖြင့် တရားမဝင် ကုန်သွယ်မှုများကို ဥပဒေနှင့်အညီ ထိရောက်စွာတားဆီးအရေးယူနိုင်ရေး ဆောင်ရွက်လျက်ရှိရာ အောက်တိုဘာ ၁ ရက်တွင် နေပြည်တော် တရားမဝင်ကုန်သွယ်မှုတိုက်ဖျက်ရေးအထူးအဖွဲ့၏ စီမံခန့်ခွဲမှုဖြင့် တာဝန်ကျပူးပေါင်းအဖွဲ့များက စစ်ဆေးမှုများ ဆောင်ရွက်ခဲ့ရာ လယ်ဝေးခရိုင်နှင့် ဥတ္တရခရိုင်တို့အတွင်း၌ တရားမဝင် ကျွန်းသစ် ၈ ဒသမ ၂၆၀ တန်နှင့် အခြားသစ် ၄ ဒသမ ၀၆၅ တန် စုစုပေါင်း ခန့်မှန်းတန်ဖိုးငွေကျပ် ၃၄၄၁၄၆၆ ကို ဖမ်းဆီးရမိခဲ့ပြီး သစ်တောဥပဒေနှင့်အညီ အရေးယူဆောင်ရွက်လျက်ရှိသည်။

ထို့ပြင် အောက်တိုဘာ ၂ ရက်နှင့် ၃ ရက်တို့တွင် အကောက်ခွန် ဦးစီးဌာန၏ စီမံခန့်ခွဲမှုဖြင့် တာဝန်ကျ ပူးပေါင်းအဖွဲ့များက စစ်ဆေးမှုများ ဆောင်ရွက်ခဲ့ရာ မြန်မာ့စာတိုက်လုပ်ငန်း၊ ပြည်ပစာပို့လုပ်ငန်း၌ ချောထုပ်နှစ်ထုပ်အတွင်းမှ တရားဝင်စာရွက်စာတမ်းအထောက်အထား တင်ပြနိုင်ခြင်းမရှိသည့် လုပ်ငန်းသုံးပစ္စည်းတစ်မျိုး၊ လူသုံးကုန်ပစ္စည်းတစ်မျိုး (ခန့်မှန်းတန်ဖိုးငွေကျပ် ၅၂၅၀၀၀၀) ကို လည်းကောင်း၊ မြန်မာ့စက်မှုဆိပ်ကမ်း၌ ကုန်သေတ္တာ ၁၆လုံးအတွင်းမှ တရားဝင်စာရွက်စာတမ်းအထောက်အထား တင်ပြနိုင်ခြင်းမရှိသည့် လုပ်ငန်းသုံးပစ္စည်းရှစ်မျိုး၊ လူသုံးကုန်ပစ္စည်းသုံးမျိုး (ခန့်မှန်းတန်ဖိုးငွေကျပ် ၁၆၃၉၅၃၀၃၇၅)ကို လည်းကောင်း၊ ရန်ကုန်အပြည်ပြည်ဆိုင်ရာလေဆိပ်၌ ခရီးသည်တစ်ဦး၏ ဝန်စည်အတွင်းမှ တရားဝင်စာရွက်စာတမ်းအထောက်အထား တင်ပြနိုင်ခြင်းမရှိသည့် လူသုံးကုန်ပစ္စည်းတစ်မျိုး (ခန့်မှန်းတန်ဖိုးငွေကျပ် ၂၀၀၀၀၀၀၀) ကို လည်းကောင်း စုစုပေါင်း ခန့်မှန်းတန်ဖိုးငွေကျပ် ၁၆၆၄၇၈၀၃၇၅ ကို ဖမ်းဆီးရမိခဲ့ပြီး အကောက်ခွန် လုပ်ထုံး လုပ်နည်းများနှင့်အညီ အရေးယူ ဆောင်ရွက်လျက်ရှိသည်။

ထို့ပြင် အောက်တိုဘာ ၃ ရက်တွင် ရန်ကုန်တိုင်းဒေသကြီး တရားမဝင်ကုန်သွယ်မှု တိုက်ဖျက်ရေးအထူးအဖွဲ့၏ စီမံခန့်ခွဲမှုဖြင့် တာဝန်ကျ ပူးပေါင်းအဖွဲ့များက စစ်ဆေးမှုများ ဆောင်ရွက်ခဲ့ရာ မှော်ဘီမြို့နယ် ကုလားကုန်းကျေးရွာအနီး၌ မော်တော်ယာဉ်တစ်စီးပေါ်မှ တရားမဝင်ကျွန်းသစ် ၁ ဒသမ ၂၅၄ တန် (ခန့်မှန်းတန်ဖိုးငွေကျပ် ၁၁၀၃၆၉၆) နှင့် အဆိုပါသစ်များ တင်ဆောင်လာသည့် Toyota Alphard မော်တော်ယာဉ်တစ်စီး ခန့်မှန်းတန်ဖိုးငွေကျပ် ၁၅၀၀၀၀၀၀ စုစုပေါင်း ခန့်မှန်းတန်ဖိုးငွေကျပ် ၁၆၁၀၃၆၉၆ ကို ဖမ်းဆီးရမိခဲ့ပြီး သစ်တောဥပဒေနှင့်အညီ အရေးယူဆောင်ရွက်လျက်ရှိသည်။

ထို့အတူ မကွေးတိုင်းဒေသကြီး တရားမဝင်ကုန်သွယ်မှု တိုက်ဖျက်ရေးအထူးအဖွဲ့၏ စီမံခန့်ခွဲမှုဖြင့် တာဝန်ကျပူးပေါင်းအဖွဲ့က စစ်ဆေးမှုများဆောင်ရွက်ခဲ့ရာ မကွေးခရိုင်အတွင်း၌ လိုင်စင်မဲ့ မော်တော်ဆိုင်ကယ်တစ်စီး စုစုပေါင်း ခန့်မှန်းတန်ဖိုးငွေကျပ် ၂၀၀၀၀၀ ကို ဖမ်းဆီးရမိခဲ့ပြီး ပို့ကုန်သွင်းကုန် ဥပဒေနှင့်အညီ အရေးယူ ဆောင်ရွက်လျက်ရှိသည်။

ထို့အတူ မန္တလေးတိုင်းဒေသကြီး တရားမဝင်ကုန်သွယ်မှု တိုက်ဖျက်ရေးအထူးအဖွဲ့၏ စီမံခန့်ခွဲမှုဖြင့် တာဝန်ကျပူးပေါင်းအဖွဲ့များက စစ်ဆေးမှုများဆောင်ရွက်ခဲ့ရာ စဉ်ကိုင်မြို့ မြို့အဝင်ဂိတ်၌ မိုင်းလားမြို့မှ မန္တလေးမြို့သို့ မောင်းနှင်လာသော မော်တော်ယာဉ်တစ်စီးပေါ်မှ တရားဝင်စာရွက်စာတမ်းအထောက်အထား တင်ပြနိုင်ခြင်းမရှိသည့် လုပ်ငန်းသုံးပစ္စည်းတစ်မျိုး (ခန့်မှန်းတန်ဖိုးငွေကျပ် ၂၀၂၁၂၅၀၀) နှင့် အဆိုပါပစ္စည်းများ တင်ဆောင်လာသည့် Nissan Diesel Truck တစ်စီး (ခန့်မှန်းတန်ဖိုးငွေကျပ် ၃၅၀၀၀၀၀၀) ကို လည်းကောင်း၊ မြစ်ငယ် စစ်ဆေးရေးစခန်း၌ မူဆယ်မြို့မှ မန္တလေးမြို့သို့ မောင်းနှင်လာသော မော်တော်ယာဉ်တစ်စီးပေါ်မှ တရားဝင်စာရွက်စာတမ်းအထောက်အထား တင်ပြနိုင်ခြင်းမရှိသည့် လူသုံးကုန်ပစ္စည်းသုံးမျိုး၊ လုပ်ငန်းသုံးပစ္စည်းနှစ်မျိုး (ခန့်မှန်းတန်ဖိုးငွေကျပ် ၇၁၂၆၀၀၀) နှင့် အဆိုပါပစ္စည်းများ တင်ဆောင်လာသည့် Toyota Gaia Station Wagon တစ်စီး (ခန့်မှန်းတန်ဖိုးငွေကျပ် ၁၆၀၀၀၀၀၀) ကို လည်းကောင်း စုစုပေါင်း ခန့်မှန်းတန်ဖိုးငွေကျပ် ၇၈၃၃၈၅၀၀ ကို ဖမ်းဆီးရမိခဲ့ပြီး အကောက်ခွန် လုပ်ထုံးလုပ်နည်းများနှင့်အညီ အရေးယူဆောင်ရွက်လျက်ရှိသည်။

ထို့ပြင် အောက်တိုဘာ ၃ ရက်နှင့် ၄ ရက်တို့တွင် ပဲခူးတိုင်းဒေသကြီး တရားမဝင်ကုန်သွယ်မှုတိုက်ဖျက်ရေး အထူးအဖွဲ့၏ စီမံခန့်ခွဲမှုဖြင့် တာဝန်ကျပူးပေါင်းအဖွဲ့များက စစ်ဆေးမှုများ ဆောင်ရွက်ခဲ့ရာ ညောင်လေးပင်ခရိုင်အတွင်း၌ တရားမဝင် ကျွန်းသစ် ၂ ဒသမ ၀၁၁ တန်၊ အခြားသစ် ၀ ဒသမ ၁၁၉ တန် စုစုပေါင်း ခန့်မှန်းတန်ဖိုးငွေကျပ် ၁၉၅၁၈၆၂ ကို ဖမ်းဆီးရမိခဲ့ပြီး သစ်တောဥပဒေနှင့်အညီ အရေးယူဆောင်ရွက်လျက်ရှိသည်။

ထို့ပြင် အောက်တိုဘာ ၄ ရက်တွင် စစ်ကိုင်းတိုင်းဒေသကြီး တရားမဝင် ကုန်သွယ်မှုတိုက်ဖျက်ရေးအထူးအဖွဲ့၏ စီမံခန့်ခွဲမှုဖြင့် တာဝန်ကျ ပူးပေါင်းအဖွဲ့က စစ်ဆေးမှုများ ဆောင်ရွက်ခဲ့ရာ စစ်ကိုင်းမြို့ ကံတလူပူးပေါင်း စစ်ဆေးရေးဂိတ်၌ လိုင်စင်မဲ့ Nissan AD Van မော်တော်ယာဉ်လေးစီး စုစုပေါင်း ခန့်မှန်းတန်ဖိုးငွေကျပ် ၃၂၀၀၀၀၀၀ ကို ဖမ်းဆီးရမိခဲ့ပြီး ပို့ကုန်သွင်းကုန်ဥပဒေနှင့်အညီ အရေးယူဆောင်ရွက်လျက်ရှိသည်။

သို့ဖြစ်၍ အောက်တိုဘာ ၁ ရက်၊ ၂ ရက်၊ ၃ ရက်နှင့် ၄ ရက်တို့တွင် ဖမ်းဆီးရမိမှု စုစုပေါင်းမှာ အမှုတွဲ ၂၉ မှု၊ (ခန့်မှန်းတန်ဖိုးငွေကျပ် ၁၇၉၆၈၁၅၈၉၉) ဖြစ်ကြောင်း တရားမဝင်ကုန်သွယ်မှုတိုက်ဖျက်ရေးဦးဆောင်ကော်မတီမှ သိရသည်။

သတင်းစဉ်

တပ်မတော်ကွန်ပျူတာနှင့်နည်းပညာသိပ္ပံ
အင်ဂျင်နီယာသင်တန်းသားများ
အလိုရှိသည်

၁။ လျှောက်ထားသူသည်-

(က) **၂၀၂၅ ခုနှစ်၊ ဇန်နဝါရီလ ၁** ရက်နေ့တွင် အသက် **၁၈ နှစ်**အောက်မငယ်ရ၊ **၂၂ နှစ်**ထက်မကြီးရ။

(ခ) ပြည်ထောင်စုသမ္မတမြန်မာနိုင်ငံသား **အိမ်ထောင်မရှိဖူးသူ(လူပျို)** ဖြစ်ရမည်။

(ဂ) အနည်းဆုံးအရပ် **၅ ပေ၊ ၃ လက်မ**နှင့်ကိုယ်အလေးချိန်**ပေါင် ၁၀၀** ထက်မနည်းရ၊ **ပေါင် ၁၄၀** ထက်မကျော်ရ။

(ဃ) မျက်မှန်တပ်ဆင်ထားသူမဖြစ်စေရ။

(င) တက္ကသိုလ်ဝင်စာမေးပွဲအား **သိပ္ပံဘာသာတွဲ**၊ သို့မဟုတ် **ဝိပ္ပံဘာသာတွဲ**ဖြင့် အောင်မြင်သူဖြစ်ရမည်။

၂။ လျှောက်လွှာများကို မိမိတို့နှင့်နီးစပ်ရာတိုင်းစစ်ဌာနချုပ်များတွင် အခမဲ့ရယူပြီး **၅-၁၀-၂၀၂၄** ရက်နေ့မှ စတင်၍ **၂-၁၁-၂၀၂၅** ရက်နေ့ထိ နောက်ဆုံးထား လျှောက်ထားနိုင်သည်။

၃။ လျှောက်လွှာနှင့်အတူ အကျင့်စာရိတ္တကောင်းမွန်ကြောင်း သက်ဆိုင်ရာပြည်နယ်/တိုင်းဒေသကြီး/မြို့နယ်ရဲတပ်ဖွဲ့စခန်းတစ်ခုခုမှ ထောက်ခံစာ(မူရင်း)နှင့် ၁ လအတွင်းရိုက်ကူးထားသော ပတ်စ်ပို့အရွယ်ဓာတ်ပုံ ၃ ပုံကို ပူးတွဲတင်ပြရမည်။

၄။ သတ်မှတ်ချက်နှင့်ပြည့်စုံသူများသည် အရည်အချင်းစစ်စာမေးပွဲကို တက္ကသိုလ်ဝင်စာမေးပွဲသင်ရိုးညွှန်းတမ်းအတိုင်း အောက်ပါဘာသာရပ်များကို ဖြေဆိုကြရမည်ဖြစ်သည်-

(က) **အင်္ဂလိပ်စာ** ။ နံနက် ၉ နာရီမှ ၁၁ နာရီထိ။

(ခ) **သချိ်ာ** ။ နေ့လယ် ၁ နာရီမှ ၃ နာရီထိ။

၅။ ဖြေဆိုမည့်သင်တန်းသားများသည် တိုင်းစစ်ဌာနချုပ်များသို့ **၂၀၂၅ ခုနှစ်၊ ဇန်နဝါရီလ ၃ ရက်နေ့မှ ၆ ရက်နေ့အတွင်း** သတင်းပို့ရမည်ဖြစ်ပြီး တိုင်းစစ်ဌာနချုပ်များမှ **၂၀၂၅ ခုနှစ်၊ ဇန်နဝါရီလ ၁၂ ရက်နေ့အရောက် ကျောင်းသို့ပို့ဆောင်ပေးရမည်** ဖြစ်သည်။

၆။ အရည်အချင်းစစ်စာမေးပွဲကို တပ်မတော်ကွန်ပျူတာနှင့်နည်းပညာသိပ္ပံတွင် **၂၀၂၅ ခုနှစ်၊ ဇန်နဝါရီလ ၁၃ ရက်နေ့တွင်** ဖြေဆိုကြရမည်ဖြစ်ပါသည်။

၇။ အရည်အချင်းစစ်စာမေးပွဲအောင်စာရင်းအား **၂၀၂၅ ခုနှစ်၊ ဇန်နဝါရီလ ၂၅ ရက်နေ့တွင်** ထုတ်ပြန်ပေးမည်ဖြစ်ပြီး အောင်မြင်သူများသည် သင်တန်းတစ်ပါတည်းတက်ရောက်ရမည်ဖြစ်ပြီး မအောင်မြင်သူများအား တိုင်းစစ်ဌာနချုပ်များမှတစ်ဆင့် သက်ဆိုင်ရာသို့ ပြန်လည်စေလွှတ်သွားမည်ဖြစ်သည်။

၈။ သင်တန်းကာလတွင် လစာအဖြစ် ပထမနှစ် **ကျပ် ၁၆၈၀၀၀/-** ၊ ဒုတိယနှစ် **ကျပ် ၁၇၄၀၀၀/-** ၊ တတိယနှစ် **ကျပ် ၁၈၀၀၀၀/-** ရရှိမည်။ သင်တန်းအောင်မြင်ပြီးလျှင် ရာထူးအဆင့်လိုက်သတ်မှတ်လစာနှင့်စရိတ်များ ခံစားခွင့်ရှိသည်။

၉။ သင်တန်းပြီးဆုံးပါက အောက်ပါအတိုင်းခံစားခွင့်ရှိသည်-

(က) **ဘွဲ့လက်မှတ်အပ်နှင်းခြင်း**။ အင်ဂျင်နီယာသိပ္ပံ **A.G.T.I(Diploma)** လက်မှတ်ပေးအပ်မည်။

(ခ) **တာဝန်ပေးအပ်ခြင်း**။ တပ်မတော်(ကြည်း၊ ရေ၊ လေ)လက်ရုံးဝန်ထမ်းတပ်ဖွဲ့တစ်ခုခုနှင့် မြန်မာနိုင်ငံကမ်းခြေစောင့်တပ်ဖွဲ့တို့တွင် **ပညာသည်အကြပ်ကြီး**အဖြစ် ခန့်အပ်တာဝန်ပေးအပ်မည်။

(ဂ) **အဆင့်တိုးမြှင့်ပေးအပ်ခြင်း**။ တပ်မတော်(ကြည်း၊ ရေ၊ လေ)တပ်ဖွဲ့အလိုက် ပညာသည်စစ်သည်များ **အဆင့်အတန်းတိုးမြှင့်ရေးစည်းမျဉ်းနှင့်အညီ** ဒုတိယအရာခံဗိုလ်နှင့် အရာခံဗိုလ်အဆင့်များသို့ဆက်လက်တိုးမြှင့်ပေးရေးအတွက်ဆောင်ရွက်ပေးမည်။

(ဃ) **ပြန်တမ်းဝင်အရာရှိလျှောက်ထားခွင့်**။ ပြန်တမ်းဝင်အရာရှိအဖြစ် ခန့်အပ်နိုင်ရေးအတွက် **သတ်မှတ်ထားသည့် အချိန်နှင့်အကျုံးဝင်သည့်အချိန်တွင်** စစ်ရာထူးခန့်ချုပ်ရုံးမှလျှောက်လွှာခေါ်ယူသည့်အခါ လျှောက်ထားနိုင်သည်။

မှတ်ချက်။ အသေးစိတ်သိရှိလိုပါက မိမိတို့လျှောက်လွှာထုတ်ယူခဲ့သည့် တိုင်းစစ်ဌာနချုပ်များတွင် စုံစမ်းမေးမြန်းနိုင်ပါသည်။

တင်ဒါခေါ်ယူခြင်း

၁။ ပို့ဆောင်ရေးနှင့်ဆက်သွယ်ရေးဝန်ကြီးဌာန၊ ရေအရင်းအမြစ်နှင့်မြစ်ချောင်းများဖွံ့ဖြိုးတိုးတက်ရေး ဦးစီးဌာနမှ ၂၀၂၄-၂၀၂၅ ဘဏ္ဍာရေးနှစ်၊ ပြည်ထောင်စုစွင့်လုံးဌွေ့ရင်းနှင့်ပြုရန်ပုံငွေဖြင့် ဆောင်ရွက်မည့် ကမ်းပြိုကာကွယ်ရေးလုပ်ငန်း (၂)ခု အတွက် ကျပ်သန်း (၂၀နှင့်၂၀၀)ကြားနှင့် ကျပ်သန်း (၂၀၀) အထက် အောက်ဖော်ပြပါ လုပ်ငန်းသုံးပစ္စည်းများဝယ်ယူရန် တင်ဒါခေါ်ယူခြင်းနှင့် သောင်တူးဖော်ခြင်းလုပ်ငန်းအတွက် လုပ်ငန်းတစ်ရပ်လုံး တင်ဒါခေါ်ယူခြင်းတို့အား ဆောင်ရွက်သွားမည်ဖြစ်ပါသဖြင့် လျှောက်ထားလိုသည့် မြန်မာနိုင်ငံသားလုပ်ငန်းရှင်များအနေဖြင့် တင်ဒါများတင်သွင်းရန် ဖိတ်ခေါ်အပ်ပါသည်-

ဝယ်ယူမည့်လုပ်ငန်းသုံးပစ္စည်းများ

စဉ်	ဝယ်ယူမည့် လုပ်ငန်းသုံးပစ္စည်းများ ကျပ်သန်း (၂၀-၂၀၀)ကြား	စဉ်	ဝယ်ယူမည့် လုပ်ငန်းသုံးပစ္စည်းများ ကျပ်သန်း (၂၀-၂၀၀)ကြား	စဉ်	ဝယ်ယူမည့် လုပ်ငန်းသုံးပစ္စည်းများ ကျပ်သန်း (၂၀၀) အထက်
၁။	Geotextile	၅။	၄"-၆" ကျောက်ကြီး	၁။	ဘိလပ်မြေ
၂။	Gabion Box (3mx 3mx1m)	၆။	၆"-၉" ကျောက်ကြီး	၂။	16 mm Ø MS Rod
၃။	Gabion Box (2mx 2mx1m)	၇။	16 mm Ø MS Rod	၃။	၄"-၆" ကျောက်ကြီး
၄။	Gabion Box (2mx2mx0.5m)	၈။	12 mm Ø MS Rod		

လုပ်ငန်းတစ်ရပ်လုံးတင်ဒါ

စဉ်	လုပ်ငန်းအမျိုးအစား
၁။	နေပြည်တော်ကောင်စီနယ်မြေ၊ တပ်ကုန်းမြို့နယ်၊ နဝင်းချောင်းတံတား သောင်တူးဖော်ခြင်းလုပ်ငန်း

၂။ တင်ဒါပုံစံရောင်းချခြင်း – ရေအရင်းအမြစ်နှင့် မြစ်ချောင်းများ ဖွံ့ဖြိုးတိုးတက်ရေး ဦးစီးဌာန၊ ရုံးချုပ်၊ အမှတ် (၄၀၀)၊ အောက်ပုဇွန်တောင် လမ်းမကြီး ၊ ပုဇွန်တောင်မြို့နယ်၊ ရန်ကုန်မြို့။

တင်ဒါတင်သွင်းခြင်းနှင့် စိစစ်ရွေးချယ်မည့်နေရာ – ရေအရင်းအမြစ်နှင့် မြစ်ချောင်းများ ဖွံ့ဖြိုးတိုးတက်ရေးဦးစီးဌာန၊ ရုံးချုပ်၊ အမှတ် (၄၀၀)၊ အောက်ပုဇွန်တောင်လမ်းမကြီး၊ ပုဇွန်တောင်မြို့နယ်၊ ရန်ကုန်မြို့။

တင်ဒါလျှောက်လွှာတင်ရောင်းချမည့်ရက် – (၇-၁၀-၂၀၂၄)ရက် (ရုံးချိန်အတွင်း)

တင်ဒါလျှောက်လွှာပိတ်မည့်ရက်/အချိန် – (၂၁ -၁၀- ၂၀၂၄) ရက် / (၁၅:၃၀) နာရီ

တင်ဒါဖွင့်လှစ်မည့်ရက် – (၂၄-၁၀-၂၀၂၄)ရက်

၃။ တင်ဒါပုံစံ၊ တင်ဒါစည်းကမ်းချက်များနှင့် အသေးစိတ်အချက်အလက်များကို ရေအရင်းအမြစ်နှင့် မြစ်ချောင်းများဖွံ့ဖြိုးတိုးတက်ရေးဦးစီးဌာန၊ ရုံးချုပ်၊ ဖုန်း - ၀၉- ၈၈၀၀၀၄၉၇၅ သို့ ရုံးချိန်အတွင်း စုံစမ်းမေးမြန်းနိုင်ပါသည်။

တင်ဒါလက်ခံရေးနှင့် စိစစ်ရေးကော်မတီ

အမည်ပြောင်း

တောင်ကြီးမြို့၊ အ.ထ.က (၄)၊ Grade-2(B)မှ မမှန်းသင်္ဘောအိမ်ဖွေးအား ယခုမှစ၍ မရွှေရည်သွန်းဟု ပြောင်းလဲခေါ်ပါရန်။

တစ်ဦးတည်းဖြစ်ပါကြောင်း

မကွေးတိုင်းဒေသကြီး၊ မင်းလှမြို့နယ်၊ ကိုင်းကျေးရွာနေ မခင်နှင်းဝေ အ.ထ.က(ခွဲ)ကိုင်း Grade-12မှ မောင်သန်းနိုင် Grade-11မှ မဒေးချမ်းမေတို့၏ဖခင် ဦးတင်လှိုင်(ခ)ဦးမောင်မောင် ၈/မလန (နိုင်) ၀၅၈၇၆၉မှာ တစ်ဦးတည်း ဖြစ်ပါကြောင်း။

တစ်ဦးတည်းဖြစ်ပါကြောင်း

ပင်းတယမြို့၊ မြင်းမူးကျေးရွာနေ မဒေးဒေးမွန်၏ဖခင် ဦးစိုးနိုင်(ခ)ဦးစောနိုင် ၁၃/ပတယ(နိုင်)၀၆၈၀၂၈၄၁ တစ်ဦးတည်းဖြစ်ပါကြောင်း။

တစ်ဦးတည်းဖြစ်ပါကြောင်း

တောင်ကြီးမြို့နယ်၊ အ.ဖ.က-နတ်ကန်ကျောင်းမှ အထွေထွေလုပ်သား ခေါ်နန်းနုင်ယဉ်(ခ) ခေါ်နင်းယဉ် ၁၃/တကန(နိုင်) ၁၀၁၀၄၀၏ဖခင် ဦးပန်းစိန်(ခ) ဦးဘစိန်မှာ တစ်ဦးတည်းဖြစ်ပါကြောင်း။

ယာဉ်မှတ်ပုံတင်စာအုပ် မိတ္တူလျှောက်ထားခြင်း

ယာဉ်အမှတ် ၇၆ယ/၃၂၅၅ ယာဉ်လက်ဝယ်ရှိသူ ဦးထွန်းထွန်းဦး ၁၀/ရမန(နိုင်)၁၁၃၂၀ က (ကမ-၃) ပျောက်ဆုံး၍ မိတ္တူထုတ်ပေးရန် လျှောက်ထားလာပါသည်။ ကန့်ကွက်လိုပါက ၃ိုင်လုံသော အထောက်အထားများဖြင့် ကြေငြာသည့်ရက်မှ ရက် ၃၀ အတွင်း အောက်မော်ပြပါရုံးသို့ လူကိုယ်တိုင်လာရောက် ကန့်ကွက်နိုင်ပါသည်။

ကညန၊ ပြည်နယ်ဦးစီးမှူးရုံး
(မော်လမြိုင်မြို့)

ယာဉ်မှတ်ပုံတင်စာအုပ် မိတ္တူလျှောက်ထားခြင်း

ယာဉ်အမှတ် ၁၃ယ/၉၇၁၂ ယာဉ်လက်ဝယ်ရှိသူ ဦးအောင်ဘိုဘို ထွဋ် ၁၀/မလမ(နိုင်)၂၅၅၀၇ က (ကမ-၃)ပျောက်ဆုံး၍ မိတ္တူထုတ်ပေးရန် လျှောက်ထားလာပါသည်။ ကန့်ကွက်လိုပါက ၃ိုင်လုံသော အထောက်အထားများဖြင့် ကြေငြာသည့်ရက်မှ ရက် ၃၀ အတွင်း အောက်မော်ပြပါရုံးသို့ လူကိုယ်တိုင်လာရောက် ကန့်ကွက်နိုင်ပါသည်။

ကညန၊ ပြည်နယ်ဦးစီးမှူးရုံး
(မော်လမြိုင်မြို့)

ယာဉ်မှတ်ပုံတင်စာအုပ် မိတ္တူလျှောက်ထားခြင်း

ယာဉ်အမှတ် ၈၀ယ/၆၈၃၃၀ ယာဉ်လက်ဝယ်ရှိသူ ဦးလွင်းထိုက် ၁၀/သထန(နိုင်)/၆၃၂၀၂ က (ကမ-၃) ပျောက်ဆုံး၍ မိတ္တူထုတ်ပေးရန် လျှောက်ထားလာပါသည်။ ကန့်ကွက်လိုပါက ၃ိုင်လုံသော အထောက်အထားများဖြင့် ကြေငြာသည့်ရက်မှ ရက်၃၀အတွင်း အောက်မော်ပြပါရုံးသို့ လူကိုယ်တိုင်လာရောက် ကန့်ကွက်နိုင်ပါသည်။

ကညန၊ ပြည်နယ်ဦးစီးမှူးရုံး
(မော်လမြိုင်မြို့)

ငြင်းချက်ထုတ်ရန်ဆင့်စာ

(တရားမကျင့်ထုံး၃၀ဒေသအမိန့် ၅၊ နည်း၃၀ခေ ၂၀)

မုံရွာမြို့နယ်တရားရုံးတော်

၂၀၂၀ ခုနှစ်၊ တရားမကြီးမှုအမှတ်- ၆၁

စစ္စယဉ်ကို တရားလို	နှင့်	ဦးငွေးအောင် တရားဖြင်ခံ

ဘုတလင်မြို့နယ်၊ သမန်းတောကျေးရွာနေ တရားဖြင်ခံ ဦးငွေးအောင် (၁၁) ဦးလင်း (ယခုနေရပ်လိပ်စာမသိသူ) သိစေရမည်။

သင့်အပေါ်၌ တရားလို စစ္စယဉ်ကိုက ၄၄/၂၉၀၇၀၀/-(နှစ်ဆယ့်ရှစ်သိန်း သုံးသောင်း၀၀၀) ကျပ်လိုက်ကြောင်းနှင့် လျှောက်ထားစွဲဆိုသည်ဖြစ်၍ သင်ကိုယ်တိုင်ဖြစ်စေ၊ ၎င်းအမှုနှင့်စပ်လျဉ်း၍ အရေးကြီးသည့်စကားအရပ်ရပ်တို့ကို ချေပပြောဆိုနိုင်သူ ကိုယ်စားလှယ်နှင့်ဖြစ်စေ၊ ရှေ့နေနှင့်ဖြစ်စေ၊ ၂၀၂၄ ခုနှစ်၊ အောက်တိုဘာလ (၁၅)ရက် (၁၃၈၆ ခုနှစ်၊ သီတင်းကျွတ်လဆန်း ၁၃ ရက်) မွန်းတည့်မိ(၁၀:၀၀)နာရီတွင် အထက်အမည်ပါသူ တရားလို၏အဆိုလွှာကို ထုချေရုံးလင်းရန် ရုံးတော်သို့ လာရောက်ရမည်။ ၎င်းပြင် အထက်ပါနေ့ရက်တွင် သင်မလာရောက် ပျက်ကွက်ခဲ့လျှင် သင့်မှာ ကျော်ငွေ၊ ကုန်ဈေးနှုန်းထိုက်သင့်သော ကုန်ဈေးနှုန်းအတိုင်း ဆုံးဖြတ်ခြင်းခံရမည်ဖြစ်ကြောင်း သိစေရမည်။

သင်တို့အပေါ်၌ တရားလို စထပါနာလီမိတက် (၎င်း၏ကိုယ်စား လှိုင်သာယာရုံးခွဲမန်နေကျာ ဦးနိုင်လင်းထက်) က "ချေးငွေကျပ်-၁၃၈၉၇၄၄/-(ကျပ်တစ်ဆယ့်သုံးသိန်း ရှစ်သောင်းကိုးထောင်ငါးရာလေးဆယ့်သုံးကျပ်တိတိ) ရလိုကြောင်းနှင့် လျှောက်ထားစွဲဆိုသည်ဖြစ်၍ သင်ကိုယ်တိုင်ဖြစ်စေ၊ ၎င်းအမှုနှင့်စပ်လျဉ်း၍ အရေးကြီးသည့်စကားအရပ်ရပ်တို့ကို ချေပပြောဆိုနိုင်သူကိုယ်စား လှယ်နှင့်ဖြစ်စေ၊ ရှေ့နေနှင့်ဖြစ်စေ၊ ၂၀၂၄ ခုနှစ်၊ အောက်တိုဘာလ (၁၀)ရက် (၁၃၈၆ ခုနှစ်၊ သီတင်းကျွတ်လဆန်း ၈ ရက်) မွန်းတည့်မိ (၁၀) နာရီတွင် အထက်အမည်ပါသူ တရားလို၏အဆိုလွှာကို ထုချေရုံးလင်းရန် ရုံးတော်သို့ လာရောက်ရမည်။ ၎င်းပြင် အထက်ပါနေ့ရက်တွင် သင်မလာရောက် ပျက်ကွက်ခဲ့လျှင် သင့်မှာကြွေးကို ထုတ်ပေးလိမ့်မည်။ ၎င်းပြင် တရားလို က ကြည့်ရှုလိုသည့် စာရွက်စာတမ်းများနှင့် သင်က ထုချေတင်ပြအဖို့ပြုလိုသည့် စာချုပ်စာတမ်းအစရှိသည်တို့ကို သင်နှင့်အတူယှဉ်ဆောင်လာရမည်။ သို့မဟုတ် သင့်ကိုယ်စားလှယ်ရှေ့နေကို တင်ဒါခေါ်ယူခြင်းတို့အား ဆောင်ရွက်သွားမည်ဖြစ်ပါသဖြင့် လျှောက်ထားလိုသည့် မြန်မာနိုင်ငံသားလုပ်ငန်းရှင်များအနေဖြင့် တင်ဒါများတင်သွင်းရန် ဖိတ်ခေါ်အပ်ပါသည်-

ဝယ်ယူမည့်လုပ်ငန်းသုံးပစ္စည်းများ

စဉ်	ဝယ်ယူမည့် လုပ်ငန်းသုံးပစ္စည်းများ ကျပ်သန်း (၂၀-၂၀၀)ကြား	စဉ်	ဝယ်ယူမည့် လုပ်ငန်းသုံးပစ္စည်းများ ကျပ်သန်း (၂၀-၂၀၀)ကြား	စဉ်	ဝယ်ယူမည့် လုပ်ငန်းသုံးပစ္စည်းများ ကျပ်သန်း (၂၀၀) အထက်
၁။	Geotextile	၅။	၄"-၆" ကျောက်ကြီး	၁။	ဘိလပ်မြေ
၂။	Gabion Box (3mx 3mx1m)	၆။	၆"-၉" ကျောက်ကြီး	၂။	16 mm Ø MS Rod
၃။	Gabion Box (2mx 2mx1m)	၇။	16 mm Ø MS Rod	၃။	၄"-၆" ကျောက်ကြီး
၄။	Gabion Box (2mx2mx0.5m)	၈။	12 mm Ø MS Rod		

လုပ်ငန်းတစ်ရပ်လုံးတင်ဒါ

စဉ်	လုပ်ငန်းအမျိုးအစား
၁။	နေပြည်တော်ကောင်စီနယ်မြေ၊ တပ်ကုန်းမြို့နယ်၊ နဝင်းချောင်းတံတား သောင်တူးဖော်ခြင်းလုပ်ငန်း

၂။ တင်ဒါပုံစံရောင်းချခြင်း – ရေအရင်းအမြစ်နှင့် မြစ်ချောင်းများ ဖွံ့ဖြိုးတိုးတက်ရေး ဦးစီးဌာန၊ ရုံးချုပ်၊ အမှတ် (၄၀၀)၊ အောက်ပုဇွန်တောင် လမ်းမကြီး ၊ ပုဇွန်တောင်မြို့နယ်၊ ရန်ကုန်မြို့။

တင်ဒါတင်သွင်းခြင်းနှင့် စိစစ်ရွေးချယ်မည့်နေရာ – ရေအရင်းအမြစ်နှင့် မြစ်ချောင်းများ ဖွံ့ဖြိုးတိုးတက်ရေးဦးစီးဌာန၊ ရုံးချုပ်၊ အမှတ် (၄၀၀)၊ အောက်ပုဇွန်တောင်လမ်းမကြီး၊ ပုဇွန်တောင်မြို့နယ်၊ ရန်ကုန်မြို့။

တင်ဒါလျှောက်လွှာတင်ရောင်းချမည့်ရက် – (၇-၁၀-၂၀၂၄)ရက် (ရုံးချိန်အတွင်း)

တင်ဒါလျှောက်လွှာပိတ်မည့်ရက်/အချိန် – (၂၁ -၁၀- ၂၀၂၄) ရက် / (၁၅:၃၀) နာရီ

တင်ဒါဖွင့်လှစ်မည့်ရက် – (၂၄-၁၀-၂၀၂၄)ရက်

၃။ တင်ဒါပုံစံ၊ တင်ဒါစည်းကမ်းချက်များနှင့် အသေးစိတ်အချက်အလက်များကို ရေအရင်းအမြစ်နှင့် မြစ်ချောင်းများဖွံ့ဖြိုးတိုးတက်ရေးဦးစီးဌာန၊ ရုံးချုပ်၊ ဖုန်း - ၀၉- ၈၈၀၀၀၄၉၇၅ သို့ ရုံးချိန်အတွင်း စုံစမ်းမေးမြန်းနိုင်ပါသည်။

တင်ဒါလက်ခံရေးနှင့် စိစစ်ရေးကော်မတီ

ငြင်းချက်ထုတ်ရန်ဆင့်စာ

(တရားမကျင့်ထုံး၃၀ဒေသ အမိန့်၅၊ နည်း၃၀ခေ ၁ နှင့် ၅)

ဒဂုံမြို့သစ်ခရိုင် တရားရုံးတော်

၂၀၂၄ ခုနှစ်၊ တရားမကြီးမှုအမှတ်-၁၀၅၅

ခေါ်မွေးသက်စံညို တရားလို	နှင့်	၁။ ခေါ်မြင့်မြင့်ကြည့် ၂။ ခေါ်ခင်ညိုအောင် တရားပြိုင်များ

ရန်ကုန်တိုင်းဒေသကြီး၊ ဒဂုံမြို့သစ်(မြောက်ပိုင်း)မြို့နယ်၊ (၃၅)ရပ်ကွက်၊ နေဒေးလမ်း၊ အမှတ်(၅၇၆)နေ ခေါ်ခင်ညိုအောင် (ယခုနေရပ်လိပ်စာမသိ) သိစေရမည်။

သင့်အပေါ်၌ တရားလို ခေါ်မွေးသက်စံညို က"ပဋိညာဉ်အတိုင်း မှတ်ပုံတင်အရောင်းအဝယ်စာချုပ်ချုပ်ဆိုပေးစေလိုမှု" လျှောက်ထားစွဲဆိုသည်ဖြစ်၍ သင်ကိုယ်တိုင်ဖြစ်စေ၊ ၎င်းအမှုနှင့်စပ်လျဉ်း၍ အရေးကြီးသည့် စကားအရပ်ရပ်တို့ကို ချေပပြောဆိုနိုင်သူ ကိုယ်စားလှယ်နှင့်ဖြစ်စေ၊ ရှေ့နေနှင့်ဖြစ်စေ ၂၀၂၄ ခုနှစ်၊ အောက်တိုဘာလ ၂၁ရက်(၁၃၈၆ခုနှစ်၊ သီတင်းကျွတ်လဆုတ် ၄ရက်) မွန်းတည့်မိ(၁၂:၀၀)နာရီတွင် အထက်အမည်ပါသူ တရားလို၏အဆိုလွှာကို ထုချေရုံးလင်းရန် ရုံးတော်သို့ လာရောက်ရမည်။ ၎င်းပြင် အထက်ပါနေ့ရက်တွင် သင်မလာရောက် ပျက်ကွက်ခဲ့လျှင် သင့်မှာကွယ်တွင် ငြင်းချက်များကို ထုတ်ပေးလိမ့်မည်။ ၎င်းပြင် တရားလို က ကြည့်ရှုလိုသည့် စာရွက်စာတမ်းများနှင့် သင်က ထုချေတင်ပြအဖို့ပြုလိုသည့် စာချုပ်စာတမ်း အစရှိသည်တို့ကို သင်နှင့်အတူယှဉ်ဆောင်လာရမည်။ သို့မဟုတ် သင့်ကိုယ်စားလှယ် ထည့်အပ်လိုက်ရမည်။ သင်ကထုချေတင်သွင်းလိုလျှင် အမှုဆိုင်ခဲမီ ပေးရက်က တင်သွင်းရမည်။

၂၀၂၄ ခုနှစ်၊ စက်တင်ဘာလ (၂၆) ရက်တွင် ဤရုံးတော်တံဆိပ်ရိုက်နှိပ်၍ ကျွန်ုပ်လက်မှတ်ရေးထိုး ထုတ်ပေးလိုက်သည်။

(လှဦး)
တွဲဖက်ခရိုင်တရားသူကြီး(၂)
ဒဂုံမြို့သစ်ခရိုင်တရားရုံး

ဖောင်းကြွပါတ်ပြားပျောက်ဆုံး လျှောက်ထားခြင်း

ယာဉ်အမှတ် 7A/8540,NISSAN CONDOR CM 87KS, Truck(4x2)R ယာဉ်လက်ဝယ်ရှိသူ ဦးစောခဲ့အောင် ၈/ရစက(နိုင်)၂၃၀၁၂က ဖောင်းကြွနံပါတ်ပြားပျောက်ဆုံး၍ ထုတ်ပေးရန် လျှောက်ထားလာပါသဖြင့် ကန့်ကွက်လိုပါက ဦးလှသော အထောက်အထားများဖြင့် ကြေညာသည့်ရက်မှ (၁၅)ရက်အတွင်း အောက်မော်ပြပါရုံးသို့ လူကိုယ်တိုင်လာရောက်ကန့်ကွက်နိုင်ပါသည်။

ကညန(မုံရွာ)

ကန့်ကွက်နိုင်ပါကြောင်း

ဗန်းမော်မြို့၊ သာစည်ရပ်ကွက်၊ အကွက်အမှတ်(၃၀)၊ ဦးပိုင်(၃၇/၁) မြေဧရိယာ (၀.၁၁၃)ကေရီ မြေကွက်အား ခေါ်ဝင်းမွေ-ဦးမြင့်အောင် အမည်မှ ခေါ်ဝိုက်ဖိုက်မြင့်သိန်း ၁/၈၈နှ (နိုင်)၀၄၁၈၃၀ အမည်သို့ အမည်ပြောင်း မြေငှားဂရန် အသစ်လျှောက်ထားလာသဖြင့် ကန့်ကွက်လိုသူ ရှိပါက ဤကြော်ငြာပါသည့်ရက်မှ (၁၅)ရက်အတွင်း ဗန်းမော်မြို့နယ် အထွေထွေ အုပ်ချုပ်ရေးဦးစီးဌာနသို့ အထောက်အထား ခိုင်လုံစွာဖြင့် ကန့်ကွက်နိုင်ပါကြောင်း။

မြို့နယ်အထွေထွေ အုပ်ချုပ်ရေးဦးစီးဌာန၊ ဗန်းမော်မြို့

ကန့်ကွက်နိုင်ပါကြောင်း

ဗန်းမော်မြို့၊ သာစည်ရပ်ကွက်၊ အကွက်အမှတ်(၁၇)၊ ဦးပိုင်(၄၃၇)၊ မြေဧရိယာ (၀.၂၅၅)ကေရီ မြေကွက်အား ခေါ်ဝင်းဖြူ အမည်မှ ခေါ်သန်း သန်းဌေး ၁/၈၈နှ(နိုင်)၀၅၀၃၀၃၅ အမည်သို့အမည်ပြောင်းမြေငှားဂရန် အသစ်ထုတ်ပေးရန် လျှောက်ထား လာသဖြင့် ကန့်ကွက်လိုသူရှိပါက ဤကြော်ငြာပါသည့်ရက်မှ (၁၅)ရက် အတွင်း ဗန်းမော်မြို့နယ် အထွေထွေ အုပ်ချုပ်ရေးဦးစီးဌာနသို့ အထောက် အထား ခိုင်လုံစွာဖြင့် ကန့်ကွက် နိုင်ပါကြောင်း။

မြို့နယ်အထွေထွေ အုပ်ချုပ်ရေးဦးစီးဌာန၊ ဗန်းမော်မြို့

ငြင်းချက်ထုတ်ရန်သမ္မာစာ

(တရားမကျင့်ထုံး ၃၀ဒေ အမိန့် ၅၊ နည်း၃၀ခေ ၂၀)

အင်းစိန်မြို့နယ် တရားရုံးတော်

၂၀၂၄ ခုနှစ်၊ တရားမကြီးမှုအမှတ်-၂၄

စတာပါနာလီမိတက် (၎င်း၏ကိုယ်စား လှိုင်သာယာရုံးခွဲမန်နေကျာ ဦးနိုင်လင်းထက်)	နှင့်	၁။ ဦးကျော်မေယု ၂။ ခေါ်မိုးမိုးခိုင် ၃။ ဦးကျော်စိန်၀၀း ၄။ ဦးသောင်းလွှိုင် ၅။ ခေါ်ထားထားဦး ၆။ ဦး၀ပ်ဟန်စိုး
(တရားလို)		(တရားပြိုင်များ)

ရန်ကုန်တိုင်းဒေသကြီး၊ ထန်းတပင်မြို့နယ်၊ စန္ဒယော်အုပ်စု၊ ကျိစု ကျေးရွာ၊ ရွာလမ်းနေ အမှတ် (၁) တရားပြိုင် ဦးကျော်မေယု၊ အမှတ်(၂) တရားပြိုင် ခေါ်မိုးမိုးခိုင် (အတူနေလင်မယား) (ယခုနေရပ်လိပ်စာမသိ) သိစေရမည်။

သင်တို့အပေါ်၌ တရားလို စထပါနာလီမိတက် (၎င်း၏ကိုယ်စား လှိုင်သာယာရုံးခွဲမန်နေကျာ ဦးနိုင်လင်းထက်) က "ချေးငွေကျပ်-၁၃၈၉၇၄၄/-(ကျပ်တစ်ဆယ့်သုံးသိန်း ရှစ်သောင်းကိုးထောင်ငါးရာလေးဆယ့်သုံးကျပ်တိတိ) ရလိုကြောင်းနှင့် လျှောက်ထားစွဲဆိုသည်ဖြစ်၍ သင်ကိုယ်တိုင်ဖြစ်စေ၊ ၎င်းအမှုနှင့်စပ်လျဉ်း၍ အရေးကြီးသည့်စကားအရပ်ရပ်တို့ကို ချေပပြောဆိုနိုင်သူကိုယ်စား လှယ်နှင့်ဖြစ်စေ၊ ရှေ့နေနှင့်ဖြစ်စေ၊ ၂၀၂၄ ခုနှစ်၊ အောက်တိုဘာလ (၁၀)ရက် (၁၃၈၆ ခုနှစ်၊ သီတင်းကျွတ်လဆန်း ၈ ရက်) မွန်းတည့်မိ (၁၀) နာရီတွင် အထက်အမည်ပါသူ တရားလို၏အဆိုလွှာကို ထုချေရုံးလင်းရန် ရုံးတော်သို့ လာရောက်ရမည်။ ၎င်းပြင် အထက်ပါနေ့ရက်တွင် သင်မလာရောက် ပျက်ကွက်ခဲ့လျှင် သင့်မှာကြွေးကို ထုတ်ပေးလိမ့်မည်။ ၎င်းပြင် တရားလို က ကြည့်ရှုလိုသည့် စာရွက်စာတမ်းများနှင့် သင်က ထုချေတင်ပြအဖို့ပြုလိုသည့် စာချုပ်စာတမ်း အစရှိသည်တို့ကို သင်နှင့်အတူယှဉ်ဆောင်လာရမည်။ သို့မဟုတ် သင့်ကိုယ်စားလှယ် ထည့်အပ်လိုက်ရမည်။ သင်ကထုချေတင်သွင်းလိုလျှင် အမှုဆိုင်ခဲမီ ပေးရက်က တင်သွင်းရမည်။

၂၀၂၄ ခုနှစ်၊ စက်တင်ဘာလ (၂၆) ရက်တွင် ဤရုံးတော်တံဆိပ် ရိုက်နှိပ်၍ ကျွန်ုပ်လက်မှတ်ရေးထိုး ထုတ်ပေးလိုက်သည်။

(နှင်းသဇင်)
ဒုတိယမြို့နယ်တရားသူကြီး (၂)
အင်းစိန်မြို့နယ်တရားရုံး

တစ်ဦးတည်းဖြစ်ပါကြောင်း

မြိတ်မြို့၊ အထက (၁)၊ Grade-12 (သဇင်ခန်း)မှ မမိုးနန္ဒာ၏ မိခင် ခေါ်ခိုင်ခိုင်မျိုးနှင့် ခေါ်ခိုင်မိုး ၆/ပလန(နိုင်) ၀၅၀၀၉၅ မှာ တစ်ဦးတည်းဖြစ်ပါကြောင်း။

ခေါ်ခိုင်ခိုင်မျိုး(ခ)ခေါ်ခိုင်မိုး

မိဘအမည်မှန်

ထားဝယ်မြို့နယ်၊ ကျောက်ရပ်ရွာနေ ကျောက်ရပ်-အလာက Grade-5 မှ မရုံးရှင်းမေ၏ မိဘ ဦးမျိုးနိုင်-ခေါ်ဝင်စန်းရီတို့၏ အမည်မှန်မှာ ဦးဟိန်းမင်းစိုး (၆/ကသန(နိုင်) ၀၇၉၇၀၃) ခေါ်ဇင်မလွင် ၆/၀၀၀နှ (နိုင်)၁၄၄၈၅၂ ဖြစ်ပါကြောင်း။

ဦးဟိန်းမင်းစိုး-ခေါ်ဇင်မလွင်

အများသိစေရန်ကြေညာခြင်း

မြိတ်မြို့၊ တပင်ရိုးစုရပ်ကွက်၊ အကွက်အမှတ် (၁၅)။ အကွက်အမည်၊ တပင်ရိုးစုကွင်း ဦးပိုင်အမှတ် (၁၉/၁၈၉+၂၀/၁၈၉)။ ဧရိယာ ၀ဒသမ၀၁၆ကော အနက်မှ ဧရိယာ ၀ဒသမ၀၁၆ကေကို ဘိုးဘိုင်ဒေဒေသပြောင်းပေးရန် ဦးရဲဝင်းမှ လျှောက်ထားလာသည့်အတွက် ယင်း၏အမည်ကို ပြောင်းလဲပေးမည်ဖြစ်ပါ၍ ပြောင်းလဲပေးထိုက်ကြောင်း ကန့် ကွက်လိုသူများရှိပါက ၂၀၂၄ခုနှစ်၊ အောက်တိုဘာလ ၂၆ရက်မတိုင်မီ ဆိုင်ရာစာရွက်စာတမ်းများနှင့်တကွ အောက်တွင် လက်မှတ်ရေးထိုးသူထံ ကန့်ကွက်နိုင်ကြောင်း ကြေညာလိုက်သည်။

မြို့နယ်မြေစာရင်းဦးစီးဌာန၊ မြိတ်မြို့

ယာဉ်မှတ်ပုံတင်စာအုပ် မိတ္တူလျှောက်ထားခြင်း

ယာဉ်အမှတ် ၇၁ယ/ခဇဖ၆၆၊ Honda Wave 100, NCX, M/C ယာဉ်လက်ဝယ်ရှိသူ ဦးစင်မော်ဝေ ၆/တာဝရ(နိုင်)၀၆၇၀၄ က(ကမ-၃) ပျောက်ဆုံး၍ မိတ္တူထုတ်ပေးရန် လျှောက်ထားလာပါသည်။ သက်သေ ခိုင်လုံသော အထောက်အထားများဖြင့် ကြေငြာပါရှိပြီး ရက်ပေါင်း (၃၀)ရက်အတွင်း အောက်မော်ပြပါရုံးသို့ ကိုယ်တိုင်လာရောက်ကန့်ကွက်နိုင်ပါသည်။

ကညန၊ ခရိုင်ရုံး (မြိတ်)

ကန့်ကွက်နိုင်ပါသည်

ယာဉ်အမှတ် 27W/92822, Honda Dream-125 ယာဉ်လက်ဝယ်ရှိသူ ခေါ်အေးမွန်ကျော် ၃/မဝတ(နိုင်)၀၂၁၁၀က (ကမ-၃)ပျောက်ဆုံး၍ မိတ္တူထုတ်ပေးရန် လျှောက်ထားလာပါသည်။ ကန့်ကွက်လိုပါက ခိုင်လုံသော အထောက်အထားများဖြင့် ကြေငြာသည့်ရက်မှ ရက် ၃၀ အတွင်း အောက်မော်ပြပါရုံးသို့ လူကိုယ်တိုင် လာရောက်ကန့်ကွက်နိုင်ပါသည်။

ကညန၊ခရိုင်ရုံး (မြဝတီ)

ယာဉ်မှတ်ပုံတင်စာအုပ် မိတ္တူလျှောက်ထားခြင်း

ယာဉ်အမှတ် ၂၁ယ/၈၀၃၀ ယာဉ်လက်ဝယ်ရှိသူ ဦးမြသိန်းဝေ ၁၂/ဓနဝ(နိုင်)၀၁၆၂၀၈၆ က (ကမ-၃) ပျောက်ဆုံး၍ မိတ္တူထုတ်ပေးရန် လျှောက်ထားလာပါသည်။ ကန့်ကွက်လိုပါက ၃ိုင်လုံသော အထောက်အထားများဖြင့် ကြေငြာသည့်ရက်မှ ရက် ၃၀ အတွင်း အောက်မော်ပြပါရုံးသို့ လူကိုယ်တိုင်လာရောက် ကန့်ကွက်နိုင်ပါသည်။

ကညန၊ ခရိုင်ရုံး (ဖြိတ်)

ဖောင်းကြွပျောက်

ယာဉ်အမှတ် 2I/8030 ၏ ဖောင်းကြွနံပါတ်ပြား ပျောက်ဆုံး၍ ထုတ်ပေးရန် လျှောက်ထားလာပါသဖြင့် ယခင်ဖောင်းကြွနံပါတ်ပြား ပျက်ပြယ်ပါကြောင်း အများသိစေရန် ကြေညာအပ်ပါသည်။

ကညန
(လွိုင်ကော်)

ဖောင်းကြွပျောက် လျှောက်ထားခြင်း

ယာဉ်အမှတ် 4L/5972 ၏ ဖောင်းကြွနံပါတ်ပြား ပျောက်ဆုံး၍ မိတ္တူထုတ်ပေးရန် လျှောက်ထားလာပါသဖြင့် ယခင်ထုတ်ပေးခဲ့သည့် ဖောင်းကြွနံပါတ်ပြား ပျက်ပြယ်ကြောင်း အများသိစေရန် ကြေညာအပ်ပါသည်။

ကညန၊ ခရိုင်ရုံး (ဖြိတ်)

သားအဖြစ်မှအမွေပြတ်စွန့်လွှတ်ခြင်း

မွန်ပြည်နယ်၊ ကျိုက်ထိုမြို့၊ ရွှေညြမြို့ပတ်လမ်းနေ ဦးတင်ကျော်လွင်-ခေါ်ညီမာဝင်းတို့၏သား ကိုထွန်ဝိုင်ခန့် ၁၀/ကထန (နိုင်) ၁၅၇၄၅၁သည် မိဘဆွေမျိုးများအား ဂုဏ်သိက္ခာ ကျဆင်း အောင် ပြုလုပ်နေသဖြင့် သားအဖြစ်မှ အမွေပြတ်စွန့်လွှတ်လိုက် သည်။ ၎င်းနှင့်ပတ်သက်သော ကိစ္စအဝဝအား(ပုံးဝ)တာဝန်ယူ ဖြေရှင်းပေးမည်မဟုတ်ပါကြောင်း အများသိစေရန် ကြေညာအပ် ပါသည်။

မိဘ-ဦးတင်ကျော်လွင်-ခေါ်ညီမာဝင်း

သစ်ပင်နည်းလာ တို့ကမ္ဘာ လွန်စွာပူအေး ဥတုဘေး

ပတ်စ်ပို့ပျောက်

ကျန်တော် ဦးတင်ဇော် ၇/သနယ(နိုင်)၀၇၇၃၂၂၏နိုင်ငံကူးလက်မှတ်အမှတ်(မမှတ်မိ)သည် ပျောက်ဆုံးသွားပါသဖြင့် တွေ့ရှိပါက အောက်ပါဖုန်းနံပါတ်သို့ အကြောင်းကြားပေးပါရန်။

ဖုန်း-၀၉-၄၄၅၅၆၄၄၅

ပတ်စ်ပို့ပျောက်

ကျန်တော် မဇင်သူဝင်း ၇/ပခန(နိုင်)၃၃၆၃၆၅ ၏ နိုင်ငံကူးလက်မှတ် အမှတ် (မမှတ်မိ)သည် ပျောက်ဆုံးသွားပါသဖြင့် တွေ့ရှိပါက အောက်ပါဖုန်းနံပါတ်သို့ အကြောင်းကြားပေးပါရန်။

ဖုန်း-၀၉-၆၈၇၇၉၆၅၂

ဖခင်အမည်မှန်

မော်လမြိုင်ကျွန်းမြို့နယ်၊ အထက (၁)၊ (G-12)မှ မောင်အာကာမင်းခန့်၏ ဖခင်အမည်မှန်မှာ ဦးပိုင်ဇော်ချစ် ၁၄/မမက(နိုင်)၁၆၈၄၅၀ ဖြစ်ပါကြောင်း။

ဦးပိုင်ဇော်ချစ်

ယာဉ်မှတ်ပုံတင်စာအုပ် မိတ္ထူလျှောက်ထားခြင်း

ယာဉ်အမှတ် 79W/35161, GM Sawadee 115 ယာဉ်လက်ဝယ်ရှိသူ ဦးအောင်စော်ထက် ၁၄/ညဝန(နိုင်)၁၈၁၇၁ က(ကမ-၃)ပျောက်ဆုံး၍ မိတ္ထူထုတ်ပေးရန် လျှောက်ထားလာပါသည်။ ကန့်ကွက်လိုပါက ၃ိုင်လုံသော အထောက်အထားများဖြင့် ကြော်ငြာသည့်ရက်မှ ရက်၃၀ အတွင်း အောက်ဖော်ပြပါရုံးသို့ လူကိုယ်တိုင်လာရောက် ကန့်ကွက်နိုင်ပါသည်။

ကညန၊ ခရိုင်ရုံး(မအူပင်)
(မအူပင်)

အမွေဆက်ခံရန်သက်သေခံလက်မှတ်လျှောက်ထားကြောင်း အကြောင်းကြားစာ

(အမွေဆက်ခံခြင်း အက်ဥပဒေပုဒ်မ ၃၇၃)

ညောင်လေးပင်ခရိုင်တရားရုံးတော်

၂၀၂၄ ခုနှစ်၊ တရားမအထွေထွေမှုအမှတ်-၉

ကွယ်လွန်သူ - သံဃနာယကအဖွဲ့ ဥက္ကဋ္ဌ ဘဒ္ဒန္တသုဇာသာရ(သုမဂ္ဂလာရာမ ပရိယတ္တိ စာသင်တိုက်၊ ပိန်းဇလုပ်မြို့)၌ ကျန်ရစ်သောပစ္စည်းအကြောင်း။

ဦးပညိန(သုမဂ္ဂလာရာမရိယတ္တိစာသင်တိုက်၊ ပိန်းဇလုပ်မြို့)------လျှောကိသူ

ပိန်းဇလုပ်မြို့၊ သုမဂ္ဂလာရာမရိယတ္တိစာသင်တိုက်နေ ဦးပညိနက ကွယ်လွန်သူ ဘဒ္ဒန္တသုဇာသာရ(ယခင်ဟုံလွန်တော်မူသွားသည့် ကျောင်းထိုင်ဆရာတော်)၏ (၁) (သဗ်ကာ)ဆက်ခံသူဖြစ်သည်ဟုဆို ပိန်းဇလုပ်မြို့၊ သုမဂ္ဂလာရာမ ပရိယတ္တိစာသင်တိုက်နေ၊ ၎င်းကွယ်လွန်သူဘဒ္ဒန္တသုဇာရှာ ကျန်ရစ်သောပစ္စည်းများထဲမှ ရရှိနိုင်သော ကြေးဖြီးများကိုကောက်ခံရန် အမွေဆက်ခံခြင်း အက်ဥပဒေအရ လက်မှတ်စာရင်းကြောင်း ဤရုံးဥပဒေလျှောက်ထားသည်ဖြစ်၍ ၎င်းကွယ်လွန်သူ ဘဒ္ဒန္တသုဇာသာရမှာ ကျန်ရစ်သောပစ္စည်းများအပေါ်၌ ရရှိနိုင်သူဟုသမျှတို့သည် ဤရုံးသို့ ၂၀၂၄ ခုနှစ်၊ နိုဝင်ဘာလ ၄ ရက် (၁၃၈၆ခုနှစ်၊ တန်ဆောင်မုန်းလဆန်း ၄ ရက်)တွင် လာရောက်ကြရန်ပြော။ ၎င်းနေ့ရက်တွင် လျှောကသူ ဦးညီဒန္တ၏ လျှောက်ထားချက်ကို ကြားနာ၍ လက်မှတ်ရသင့် မသင့်သည်ကို စီရင်ဆုံးဖြတ်လိမ့်မည်။

၂၀၂၄ ခုနှစ်၊ အောက်တိုဘာလ ၃ ရက်နေ့ ဤရုံးတံဆိပ်ရိုက်နှိပ်၍ ကျွန်ုပ်လက်မှတ်ရေးထိုး ထုတ်ပေးလိုက်သည်။

(ရိရိလွင်)
ဒုတိယခရိုင်တရားသူကြီး(၃)
ညောင်လေးပင်ခရိုင်တရားရုံး

ကန့်ကွက်နိုင်ပါကြောင်း

ဝဲနုတိုင်းဒေသကြီး(အနောက်ပိုင်း)၊ ပြည်ခရိုင်၊ ပြည်မြို့၊ ဆံတော်ရုပ်ကွက်၊ ကွင်း/အကွက်အမှတ်- ၉ ဒီ- ဆံတော်အနောက်၊ ဦးပိုင်အမှတ်-၃၀၊ မြေဖိုင်နံ့ရီယာ (၀.၀၃၁)ဧကရှိ ဦးဆောင်မြင့် အမည်ပေါက် ဂရန်ခံမြေကွက်၏ တစ်ဝက် အရှေ့ဘက်အခြမ်း၊ (၀. ၀၁၆)ဧကမြေကွက်နှင့် နေအိမ်၌ခြံဧေအား လက်ရှိနေထိုင် ပိုင်ဆိုင်ပြီးတရားဝင်ရောင်းချိုင်ခွင့်ရှိကုမ္ပဏီကြသော ဦးခင်မောင်သန်း၊ ဒေါ်မြိုမို လှိုင်နှင့် ဦးဆောင်လှိုင်ဝင်းသန်း မောင်နမ(၃)ဦးထံမှ ကျွန်ုပ်၏မိတ်ဆွေဖြစ်သော ဒေါ်စောမာလာသည် အပိုင်ဝယ်ယူရန်အတွက် (၃-၁၀-၂၀၂၄) ရက်တွင် အရောင်းအဝယ်ပြုလုပ်သောတန်ဖိုးငွေ၏တစ်စိတ်တစ်ဒေသအား စရန်နှင့်အဖြစ် ပေးချေထားပြီးဖြစ်ပါသည်။ အဆိုပါမြေကွက်နှင့်နေအိမ်မြေအား အရောင်းအဝယ် ပြုလုပ်မှုကို ကန့်ကွက်လိုသူများရှိပါက ဤသတင်းစာကြော်ငြာပါသည့်ရက်မှ စ၍ (၇)ရက်အတွင်း တိကျခိုင်မာသောပိုင်ဆိုင်မှု စာရွက်စာတမ်းမူရင်းများနှင့် တကွ ကျွန်ုပ်ထံသို့ သတ်မှတ်ရက်အတွင်း လူကိုယ်တိုင်လာရောက်ကန့်ကွက် နိုင်ကြောင်းနှင့် ကန့်ကွက်မည့်သူမရှိပါက အရောင်းအဝယ်အား ဥပဒေနှင့်အညီ ဆက်လက်ဆောင်ရွက်သွားမည်ဖြစ်ကြောင်း အများသိစေရန် ကြေညာအပ်ပါသည်။

ဒေါ်စောမာလာ၏ လွှဲအပ်ညွှန်ကြားချက်အရ-
ဒေါ်ချောစု (LL.B) တရားလွှတ်တော်ရှေ့နေ(စဉ်-၁၉၂၈၉) ရွာဘဲရပ်ကွက်၊ ပြည်မြို့၊ ဖုန်း-၀၉-၂၅၀၉၇၉၁၁

ကန့်ကွက်နိုင်ကြောင်း အသိပေးကြေညာခြင်း

ပြင်ဦးလွင်မြို့၊ ရပ်ကွက်(၄)၊ ကွင်း/အကွက်အမှတ်နှင့်အမည်(၇/ခလယ်တောင်)၊ ဦးပိုင်အမှတ်(၇၂/ဇ)၊ မြေဧရိယာ ၀.၀၅၅ဧကရှိ မြေအား ဦးမြင့်ရောက်ချန့်(ခ)ဦးသန်းဆောင် ၉/မမန(နိုင်)၀၁၆၂၇၅ အပည်ပြောင်း/မြေးဂရန် သက်တမ်း တိုးရန် ဆက်လက်ဆောင်ရွက်သွားမည်ဖြစ်ပါသဖြင့် ကန့်ကွက်လိုသူများရှိပါက ပြင်ဦးလွင်ခရိုင်/မြို့နယ် အထွေထွေအုပ်ချုပ်ရေး ဦးစီးဌာနရုံးသို့ ကြော်ငြာပါသည့်ရက်မှစ၍ ရက်ပေါင်း(၁၄)ရက်အတွင်း မြေပိုင်ဆိုင်မှုအထောက်အထားပြည့်စုံစွာဖြင့် လာရောက်ကန့်ကွက်နိုင်ပါကြောင်း အသိပေးကြေညာအပ်ပါသည်။

ပြင်ဦးလွင်မြို့နယ် အထွေထွေအုပ်ချုပ်ရေးဦးစီးဌာန၊ ပြင်ဦးလွင်မြို့

ယာဉ်မှတ်ပုံတင်စာအုပ် မိတ္ထူလျှောက်ထားခြင်း

ယာဉ်အမှတ် 30W/97638,Honda Dream-C100P,M/C ယာဉ်လက်ဝယ်ရှိသူ ဦးဌေးကျော်မျိုး ၃/ဘအန(နိုင်)၂၁၆၆၁၁က(ကမ-၃)ပျောက်ဆုံး၍ မိတ္ထူထုတ်ပေးရန် လျှောက်ထားလာပါသည်။ ကန့်ကွက်လိုပါက ၃ိုင်လုံသော အထောက်အထားများဖြင့် ကြော်ငြာသည့်ရက်မှ ရက်၃၀ အတွင်း အောက်ဖော်ပြပါရုံးသို့ လူကိုယ်တိုင် လာရောက်ကန့်ကွက် နိုင်ပါသည်။

ကညန၊ ပြည်နယ်ရုံး
(ဘားအံမြို့)

ယာဉ်မှတ်ပုံတင်စာအုပ် မိတ္ထူလျှောက်ထားခြင်း

ယာဉ်အမှတ် 9N/8326 ယာဉ်လက်ဝယ်ရှိသူ ဦးသန်းဦး ၁၂/ကတတ(နိုင်)၀၂၃၂၅ က(ကမ-၃)ပျောက်ဆုံး၍ မိတ္ထူထုတ်ပေးရန် လျှောက်ထားလာပါသည်။ ကန့်ကွက်လိုပါက ၃ိုင်လုံသော အထောက်အထားများဖြင့် ကြော်ငြာသည့်ရက်မှ ရက်၃၀အတွင်း အောက်ဖော်ပြပါရုံးသို့ လူကိုယ်တိုင် လာရောက်ကန့်ကွက် နိုင်ပါသည်။

ကညန၊ တိုင်းဒေသကြီးဦးစီးဗျူရုံး
(ပဲခူး)

ဒေါ်တင်အေးကြည် ၁၂/မရက(နိုင်)၀၆၃၀၃၄ အများသိစေရန် ကြေညာခြင်း

မကွေးတိုင်းဒေသကြီး၊ မကွေးမြို့၊ ရန်ဖျိုးဆောင်ရပ်ကွက်၊ (၁၃)လမ်း၊ အမှတ်(၂၂၅)တွင်ဝေသာ အလှူးတေ(၆၀)ပေလွန် ၃ပေမြို့ ဆိပ်ခြံမြေနှင့် ၎င်းအိမ်ခြံမြေပေါ်တွင်ဆောက်လုပ်ထားသည့် ရေအိမ်အဆောက်အအုံ အပါအဝင် သီးပင် စားပင် မြေဝေါမြေအောက်အကျိုးခံစားခွင့်အရပ်ရပ်တို့သည် (၁၉-၉-၂၀၂၄) ရက်ခွဲပါ မြန်မာ့အလင်းသတင်းစာတွင် ကြေညာသကဲ့သို့ မိဘများဖြစ်ကြသော ဦးသောင်းထွန်းနှင့် ဒေါ်လှကြိုင်တို့ ပိုင်ဆိုင်ခဲ့သောပစ္စည်းမဟုတ်ကြောင်း၊ ၎င်းတို့ကွယ်လွန်သည့်အခါ အမွေပစ္စည်းအဖြစ် ကျန်ရှိရှိခြင်းမဟုတ်ပါဘဲ ကျွန်ုပ်၏ မိတ်ဆွေဖြစ်သူ ဦးတင်မောင်အေးမှ ၎င်း၏ဥကျဉ်(၁၅၀၀၀၀၀၀)တန်ဆယ်ပဲ ငါးသိန်း ကျပ်တိတိ)စိုက်ထုတ်ကာ ညီငြိခဲသူ ဦးဇော်မင်းထွန်းအားဝယ်ယူသူနေရာတွင် လက်မှတ်ရေးထိုးခိုင်းထားသောကြောင့် ဦးတင်မောင်အေး ပိုင်ဆိုင်သည့်ပစ္စည်း ဖြစ်ကြောင်းကို ဒေါ်တင်အေးကြည်နှင့် အများသိစေရန် ကြေညာလိုက်သည်။

လွှဲအပ်ညွှန်ကြားသူ	**လွှဲအပ်ညွှန်ကြားချက်အရ -**
ဦးတင်မောင်အေး	**ဦးရဲထိုက်အောင် (LL.B, LL.M)**
၁၂/အစန(နိုင်)၀၁၈၄၆၄	တရားလွှတ်တော်ရှေ့နေ(စဉ်-၁၇၁၅၅/၂၁)
	အမှတ်(၆၄၅)၊ အဝေရာလမ်း၊
	အောင်မဏ္ဍာ(ဃ)ရပ်ကွက်၊ မကွေးမြို့။
	ဖုန်း-၀၉-၉၅၄၃၅၅၆

သားအဖြစ်မှ အမွေပြတ်စွန့်လွှတ်ခြင်း

ဧရာဝတီတိုင်းဒေသကြီး၊ ပုသိမ်မြို့၊ အမှတ်(၆)ရပ်ကွက်၊ မင်းရဲကျော်စွာလမ်း၊ အိမ်အမှတ် (၃၃)နေ ဦးစိုးသန့်ဇင် ၁၄/ပသန(နိုင်)၀၁၃၆၀၉-ဒေါ်သင်းသင်းမော် ၁၄/ပသန(နိုင်) ၀၅၆၆၂၀၀၅၏သား မောင်နိုင်းဖုန်းဝေ ၁၄/ပသန(နိုင်)၂၇၃ ဖြင့်၃၂၃၄၂၀၀၅၏သား မောင်နိုင်းဖုန်းနာမတောင်ဘဲ စိတ်ဆင်းရဲအောင် အကြိမ်ကြိမ် ပြုလုပ်ပါသဖြင့် သားအဖြစ်မှ အမွေပြတ်စွန့်လွှတ်ပါကြောင်းနှင့် နောက်နောင်၄င်းနှင့် ပတ်သက်သော မည်သည့်ကိစ္စအဝဝကိုလုံး၀(လုံး၀)တာဝန်ယူဖြေရှင်း ပေးမည်မဟုတ်ကြောင်း အများသိစေရန်ကြေညာအပ်ပါသည်။ (စုံစမ်းမေးမြန်းခြင်းသည်ခံပါ။)

ဦးစိုးသန့်ဇင်-ဒေါ်သင်းသင်းမော်

ကန့်ကွက်နိုင်ကြောင်း အများသိစေရန် ကြေညာချက်

ရန်ကုန်တိုင်းဒေသကြီး၊ ပန်းဘဲတန်းမြို့နယ်၊ သိမ်ကြီးစွေး (၁၆)ရပ်၊ မဟာဗန္ဓုလလမ်းမပေါ် ၂၅လမ်းကြား ဆိုင်အမှတ် (၃၇၀/ခ)၊ (အပြင်တန်း)၊ အကျယ်အဝန်း(၆ပေ၊၁၀ပေ)ရှိ ဆိုင်ခန်း(၁)ခန်းကို မိခင် ဒေါ်စန်းစန်းရီ ၁၂/ပဓတ(နိုင်)၀၀၃၈၀၃၅ ဆိုင်ခန်းအမည်ပေါက်ပိုင်ဆိုင်ပြီး အမည်ပေါက်ပိုင်ဆိုင်သော မိခင် ဒေါ်စန်းစန်းရီမှာ (၈-၇-၂၀၁၈)ရက်တွင် လည်းကောင်း၊ ဖခင်ဦးအောင်ချစ်မှာ(၂၃-၁၀-၂၀၀၃)ရက်တွင်လည်းကောင်း အသီးသီးကွယ်လွန်သဖြင့် မြန်မာ့ဓလေ့ ထုံးတမ်းဥပဒေအရ သားသမီးများဖြစ်သော (၁)ဒေါ်စောရီအောင် ၁/ရကန(နိုင်)၀၄၇၃၇၆၊ (၂) ဒေါ်သီတာအောင် ၁/ရကန(နိုင်)၀၄၇၄၅၂ (၃) ဦးမျိုးမင်း ၁/ပဓတ(နိုင်)၀၀၃၈၀၄၊ (၄) ဦးညွှန့်ဝင်း ၁/ပဓတ(နိုင်)၀၀၃၈၀၆၆နှင့်(၅)ဒေါ်ရည်ရည်မွန့် ၁/ပဓတ(နိုင်)၀၀၃၈၀၈၀၅ (၆)ဦးမှ အမွေဆက်ခံပိုင်ဆိုင်လာပြီး အဆိုပါလူပုဂ္ဂိုလ် (၅)ဦးက ရောင်းချပိုင်ခွင့်ရှိကြောင်း ဝန်ခံပေါဆိုသဖြင့် ၎င်းတို့(၅)ဦးထံမှ ကျွန်ုပ်၏မိတ်ဆွေက အပိုင် ဝယ်ယူရန်အတွက် စရန်နှင့်ပေးချေထားပြီးဖြစ်ရာ အဆိုပါဆိုင်ခန်းနှင့်ပတ်သက်၍ ပိုင်ရေးဆိုင်ခွင့်ရှိသူ(သို့)ဆက်ခံခွင့်ရှိသူမည်သူမဆို အရောင်းအဝယ်ကိစ္စရပ် အပေါ် ကန့်ကွက်လိုပါက ဤသတင်းစာကြော်ငြာချက်ပါရှိသည့်ရက်မှစ၍(၇)ရက် အတွင်း ခိုင်လုံသော စာရွက်စာတမ်းအထောက် အထားမူရင်းများနှင့်တကွ ကျွန်ုပ်ထံသို့ လူကိုယ်တိုင်လာရောက်၍ ကန့်ကွက်နိုင်ပါကြောင်းနှင့် သတ်မှတ် ရက်အတွင်း ကန့်ကွက်သူမရှိပါက အရောင်းအဝယ်ကိစ္စကို ပြီးဆုံးသည်အထိ ဥပဒေနှင့်အညီ ဆက်လက်ဆောင်ရွက်သွားမည်ဖြစ်ကြောင်း အများသိစေရန် ကြေညာအပ်ပါသည်။

လွှဲအပ်ညွှန်ကြားချက်အရ -
ဦးအောင်မျိုးသူ (LLB) တရားလွှတ်တော်ရှေ့နေ(စဉ်-၁၇၄၆၂)
အမှတ်(၉၁)၊ ၄-လွှာ(ဘီ)၊ ၁၂ရ-လမ်း၊ သမြတ္တနိုးရပ်ကွက်၊
မင်္ဂလာတောင်ညွှန့်မြို့နယ်၊
ရန်ကုန်တိုင်းဒေသကြီး။
ဖုန်း-၀၉-၄၂၀၁၂၂၇၆

အများသိစေရန် ကြော်ငြာ

တောင်ကြီးမြို့၊ အိမ်အမှတ်(၂၃၁) သီရိမင်္ဂလာလမ်း၊ သစ်တောရုပ်ကွက်၌ အိမ်ဖြေကို (၁၁)ဦးတွန်းရွှေ (ကွယ်လွန်)နှင့် အဓိဒေါ်ခင်သန်းမြင့်တို့တွင် ပိုင်ဆိုင်ခဲ့ပါသည်။ (အဓိ) ဒေါ်ခင်သန်းမြင့်သည် ကျောက်မိနား တောင်ကြီးမြို့တွင် နေထိုင်ပါသည်။ ဦးတွန်းရွှေ၊ ဒေါ်ခင်သန်းမြင့်တို့တွင် သား/သမီး(၅)ဦးရှိရာ (၁)ဦးအောင်ကျော်ဦး၊ (၂)ဒေါ်ထားထားရွှေ၊ (၃) ဦးကျော်စိုးထွန်း၊ (၄) ဦးကျော်သီဟ (ကွယ်လွန်)၊ (၅) ဒေါ်နီနီလွင်တို့ ဖြစ်ပါသည်။

ယခုအခါ မိခင်ဖြစ်သူ ဒေါ်ခင်သန်းမြင့်မှာ အသက်အရွယ်ကြီးရင့်ပြီး သတိမေ့ကာ ကျန်းမာရေးချို့ယွင်းနေသည်ကို အကြောင်းပြကာ သမီးအငယ် ဆုံးဖြစ်သူ ဒေါ်နီနီလွင်က (၉.၆.၂၀၂၂)ရက်ခွဲပါ ကိုယ်စားလှယ်လွဲစာ အမှတ်(၂၂၅/ ၂၀၂၂)ဖြင့် မမှန်မကန်လုပ်ဆောင်ခဲ့ပါသည်။ ထို့ပြင် အထက်ပါ အိမ်ဖြေနှင့်ပတ်သက်၍ လက်ရှိနေထိုင်သူ ဦးအောင်ကျော်ဦးနှင့်မိသားစု အပေါ် ဒေါ်နီနီလွင်က တောင်ကြီးခရိုင်တရားရုံး တရားကြီးမှုအမှတ် (၁၇၁/၂၀၂၂)ဖြင့် တရားစွဲဆိုခဲ့ပါသည်။

ထို့ကြောင့် ကျွန်တော်ဦးအောင်ကျော်ဦးက ၁-၁၀-၂၀၂၄ ရက်စွဲဖြင့် တောင်ကြီးမြို့နယ်၊ စာချုပ်စာတမ်း မှတ်ပုံတင်ရုံးသို့ ကိုယ်စားလှယ်လွဲစာ အား ရုပ်သိမ်းပယ်ဖျက်ပေးပါရန် လျှောက်ထားပြီးဖြစ်ကြောင်းအများ သိစေရန် ကြော်ငြာအပ်ပါသည်။

အောင်ကျော်ဦး (၁၈) ဦးထွန်းရွှေ
(၁၃/တကန(နိုင်)၀၁၃၉၅၆)
အိမ်အမှတ် (၂၃၁)၊ သီရိမင်္ဂလာလမ်း၊ သစ်တောရုပ်ကွက်၊ တောင်ကြီးမြို့

ပတ်စ်ပို့ပျောက်

မဓင်မာန္တယ် ၇/ဖမန(နိုင်)၁၆၆၀၁၃၏ ပတ်စ်ပို့နံပါတ် (မမှတ်မိ)မှာ ပျောက်ဆုံးသွား ဆုံးပါသဖြင့် တွေ့ရှိပါက အကြောင်းကြားပေးပါရန်။

ဖုန်း-၀၉-၆၆၄၇၉၀၃၃၁

ဖခင်အမည်မှန်

မကွေးမြို့၊ အ-ထ-က(ခွဲ) ကနဉသာ Grade-8မှ မဆုန်ခေါ်ခြင်း ဖခင် ဦးနေမောင်ဝင်း(စ/မလန(နိုင်)၀၇၃၈၇၀) ဖြစ်ပါကြောင်း။

ဦးနေမောင်ဝင်း

ယာဉ်မှတ်ပုံတင်စာအုပ် မိတ္ထူလျှောက်ထားခြင်း

ယာဉ်အမှတ် SGG ၇၀ယ/၉၀၄၄၂၊ Honda Scoopyi, M/C ယာဉ်လက်ဝယ်ရှိသူ ဦးဧော်သိန်း ၅/မရန (နိုင်)၂၁၁၇၆၈က(ကမ-၃)ပျောက်ဆုံး၍ မိတ္ထူထုတ်ပေးရန် လျှောက်ထားလာပါသည်။ ကန့်ကွက်လိုပါက ၃ိုင်လုံသော အထောက်အထားများဖြင့် ကြော်ငြာသည့်ရက်မှ ရက် ၃၀ အတွင်း အောက်ဖော်ပြပါရုံးသို့ လူကိုယ်တိုင် လာရောက်ကန့်ကွက် နိုင်ပါသည်။

ကညန
(မုရွာ)

ယာဉ်မှတ်ပုံတင်စာအုပ် မိတ္ထူလျှောက်ထားခြင်း

ယာဉ်အမှတ် 16U/2876,Bajaj RE-200,T/W ယာဉ်လက်ဝယ်ရှိသူ ဦးသန့်ဇင်ဦး ၅/မရန(နိုင်) ၁၇၅၆၀က(ကမ-၃)ပျောက်ဆုံး၍ မိတ္ထူထုတ်ပေးရန် လျှောက်ထားလာပါသည်။ ကန့်ကွက်လိုပါက ၃ိုင်လုံသော အထောက်အထားများဖြင့် ကြော်ငြာသည့်ရက်မှ ရက် ၃၀ အတွင်း အောက်ဖော်ပြပါရုံးသို့ လူကိုယ်တိုင် လာရောက်ကန့်ကွက်နိုင်ပါသည်။

ကညန
(မုရွာ)

ယာဉ်မှတ်ပုံတင်စာအုပ် မိတ္ထူလျှောက်ထားခြင်း

ယာဉ်အမှတ် 3J/3594 ယာဉ်လက်ဝယ်ရှိသူ ဒေါ်လှလှရီ ၅/ဒယန(နိုင်)၀၀၂၅၈က (ကမ-၃)ပျောက်ဆုံး၍ မိတ္ထူထုတ်ပေးရန် လျှောက်ထားပြီးဖြစ်ကြောင်းအများသိစေရန် ကြော်ငြာအပ်ပါသည်။

ကညန
(ဒွေ့ဘို)

ဒီကရီကိုအတည်ပြုရန် အမိန့်မထုတ်သင့်ကြောင်းထုချေစေရန် အကြောင်းကြားစာ

(တရားမကျင့်ထုံး၃၄အမိန့်-၂၁၊ နည်း၃၂ဒေ-၂၂)

မကွေးခရိုင်တရားရုံးတော်၌

၂၀၁၇ ခုနှစ်၊ တရားမကြီးမှုအမှတ် - ၇၈ နှင့် ဆက်နွှယ်သည့် ၂၀၂၄ ခုနှစ်၊ တရားမဇာခိုမှုအမှတ် ၇၃

ကမ္ဘောဇောဏ်လိမ်တက်	နှင့် ၁။ ဦးအောင်ဝင်းကျော်
(မကွေးဘဏ်ခွဲ-၁) ၏ကိုယ်စား	၂။ ဒေါ်မောမာလွင် (၎င်းတို့၏
ဦးစန်းမောင်ကြည်	အထူးကိုယ်စားလှယ်စာရသူ
(ဘဏ်ခွဲဘာဝန်ခံမန်နေဂျာ)	ဦးဖြိုး)

ဒီကရီအနိုင်ရသူ **တရားရုံးများ**

(၁) ဦးအောင်ဝင်းကျော်၊ (၂) ဒေါ်မောမာလွင် (၎င်းတို့၏အထူးကိုယ်စားလှယ် စာရသူဦးဖြိုး) အမှတ်(A/၂၄၀)၊ (၅)လမ်း၊ ကန်သာရဝ်ကွက်၊ မကွေးမြို့ (အတူနေ-ဇနီး) (ယခုနေရပ်လိပ်စာမသိသူများ) သိစေရန်။

၂၀၁၇ ခုနှစ်၊ တရားမကြီးမှုအမှတ်-၇၈တွင် ကျွတ်သည်ဒီကရီကို အတည် ပြုလုပ်ရန် ဤရုံးကော်တွင် တရားမိုင် ကမ္ဘောဇောဏ်လိမ်တက်(မကွေးဘဏ်ခွဲ-၁) ၏ကိုယ်စား ဦးစန်းမောင်ကြည် (ဘဏ်ခွဲဘာဝန်ခံမန်နေဂျာ) က လျှောက်ထား သည်ဖြစ်၍ မည်သည့်အကြောင်းကြောင့် အတည်ပြုလုပ်စေရန် အဓိနံ့ကိုမထုတ် သင့်ကြောင်း၊ အကြောင်းတစ်ခုခုရှိလျှင် ချေဆိုရန် သင်ကိုယ်တိုင်ဖြစ်စေ၊ ရှေ့နေ သို့မဟုတ် အခွင့်ရကိုယ်စားလှယ်ဖြင့်ဖြစ်စေ၊ ၂၀၂၄ ခုနှစ်၊ အောက်တို ဘာလ ၂၃ ရက် (၁၃၈၆ ခုနှစ်၊ သီတင်းကျွတ်လဆုတ် ၆ ရက်) မွန်းတည့်မိ ၁၀:၀၀ နာရီတွင် ဤရုံးတော်ရှေ့လာရောက်ရမည်။

၂၀၂၄ခုနှစ်၊ အောက်တိုဘာလ ၄ရက်တွင် ဤရုံးတော်တံဆိပ်ရိုက်နှိပ်၍ ကျွန်ုပ်လက်မှတ်ရေးထိုး ထုတ်ပေးလိုက်သည်။

(ဒွေးဒွေးမော်)
ခရိုင်တရားသူကြီး
မကွေးခရိုင်တရားရုံး

ပတ်စ်ပို့ပျောက်

မဓင်မာန္တယ် ၇/ဖမန(နိုင်)၁၆၆၀၁၃၏ ပတ်စ်ပို့နံပါတ် (မမှတ်မိ)မှာ ပျောက်ဆုံးသွား ဆုံးပါသဖြင့် တွေ့ရှိပါက အကြောင်းကြားပေးပါရန်။

ဖုန်း-၀၉-၆၆၄၇၉၀၃၃၁

ဖခင်အမည်မှန်

မကွေးမြို့၊ အ-ထ-က(ခွဲ) ကနဉသာ Grade-8မှ မဆုန်ခေါ်ခြင်း ဖခင် ဦးနေမောင်ဝင်း(စ/မလန(နိုင်)၀၇၃၈၇၀) ဖြစ်ပါကြောင်း။

ဦးနေမောင်ဝင်း

ကန့်ကွက်နိုင်ကြောင်း အသိပေးကြေညာခြင်း

ပြင်ဦးလွင်မြို့၊ ရပ်ကွက်(၄)၊ ကွင်း/အကွက်အမှတ်နှင့်အမည်(၇/ခလယ်တောင်)၊ ဦးပိုင်အမှတ်(၇၂/ဇ)၊ မြေဧရိယာ ၀.၀၅၅ဧကရှိ မြေအား ဦးမြင့်ရောက်ချန့်(ခ)ဦးသန်းဆောင် ၉/မမန(နိုင်)၀၁၆၂၇၅ အပည်ပြောင်း/မြေးဂရန် သက်တမ်း တိုးရန် ဆက်လက်ဆောင်ရွက်သွားမည်ဖြစ်ပါသဖြင့် ကန့်ကွက်လိုသူများရှိပါက ပြင်ဦးလွင်ခရိုင်/မြို့နယ် အထွေထွေအုပ်ချုပ်ရေး ဦးစီးဌာနရုံးသို့ ကြော်ငြာပါသည့်ရက်မှစ၍ ရက်ပေါင်း(၁၄)ရက်အတွင်း မြေပိုင်ဆိုင်မှုအထောက်အထားပြည့်စုံစွာဖြင့် လာရောက်ကန့်ကွက်နိုင်ပါကြောင်း အသိပေးကြေညာအပ်ပါသည်။

ပြင်ဦးလွင်မြို့နယ် အထွေထွေအုပ်ချုပ်ရေးဦးစီးဌာန၊ ပြင်ဦးလွင်မြို့

ယာဉ်မှတ်ပုံတင်စာအုပ် မိတ္ထူလျှောက်ထားခြင်း

ယာဉ်အမှတ် 30W/97638,Honda Dream-C100P,M/C ယာဉ်လက်ဝယ်ရှိသူ ဦးဌေးကျော်မျိုး ၃/ဘအန(နိုင်)၂၁၆၆၁၁က(ကမ-၃)ပျောက်ဆုံး၍ မိတ္ထူထုတ်ပေးရန် လျှောက်ထားလာပါသည်။ ကန့်ကွက်လိုပါက ၃ိုင်လုံသော အထောက်အထားများဖြင့် ကြော်ငြာသည့်ရက်မှ ရက်၃၀ အတွင်း အောက်ဖော်ပြပါရုံးသို့ လူကိုယ်တိုင် လာရောက်ကန့်ကွက် နိုင်ပါသည်။

ကညန၊ ပြည်နယ်ရုံး
(ဘားအံမြို့)

ယာဉ်မှတ်ပုံတင်စာအုပ် မိတ္ထူလျှောက်ထားခြင်း

ယာဉ်အမှတ် 9N/8326 ယာဉ်လက်ဝယ်ရှိသူ ဦးသန့်ဦး ၁၂/ကတတ(နိုင်)၀၂၃၂၅ က(ကမ-၃)ပျောက်ဆုံး၍ မိတ္ထူထုတ်ပေးရန် လျှောက်ထားလာပါသည်။ ကန့်ကွက်လိုပါက ၃ိုင်လုံသော အထောက်အထားများဖြင့် ကြော်ငြာသည့်ရက်မှ ရက်၃၀အတွင်း အောက်ဖော်ပြပါရုံးသို့ လူကိုယ်တိုင် လာရောက်ကန့်ကွက် နိုင်ပါသည်။

ကညန၊ တိုင်းဒေသကြီးဦးစီးမှူးရုံး
(ပဲခူး)

စွမ်းအင်ဝန်ကြီးဌာန
မြန်မာ့ရေနံဓာတုဗေဒလုပ်ငန်း
အိတ်ဖွင့်တင်ဒါခေါ်ယူခြင်း (၁၇/ ၂၀၂၄-၂၀၂၅ ဘဏ္ဍာရေးနှစ်)

၁။ မြန်မာ့ရေနံဓာတုဗေဒလုပ်ငန်းမှ ၂၀၂၄–၂၀၂၅ ဘဏ္ဍာရေးနှစ်အတွက် အောက်ဖော်ပြပါပစ္စည်းများအား မြန်မာကျပ်ငွေဖြင့် တင်ဒါခေါ်ယူမည်ဖြစ်ပါသည်–

စဉ်	တင်ဒါအဆိုပြုလွှာအမှတ်	ဝယ်ယူမည့်ပစ္စည်း	အရေအတွက်
၁။	အဆိုပြုလွှာအမှတ် 36/MPE-F5	1.Oil Filter(Brand New) 2.Air Filter(Brand New)	3 Nos. 4 Nos.
၂။	အဆိုပြုလွှာအမှတ် 37/MPE-F4	Process Module for Ammonia Plant & Urea Plant Control Station(AFV-10 D)	4 Sets
၃။	အဆိုပြုလွှာအမှတ် 38/MPE-F4	High Tension Fuse for Protection of Single Shunt Power Capacitor(800 KVAR)	3 Nos.
၄။	အဆိုပြုလွှာအမှတ် 39/MPE-F4	High Tension Fuse for Protection of Single Shunt Power Capacitor(1200 KVAR)	3 Nos.
၅။	အဆိုပြုလွှာအမှတ် 40/MPE-F4	Power Capacitor(800 KVAR)	3 Nos.
၆။	အဆိုပြုလွှာအမှတ် 41/MPE-F4	Power Capacitor(1200 KVAR)	3 Nos.
၇။	အဆိုပြုလွှာအမှတ် 42/MPE-KZ	Diaphragm Valve (DN 80 & DN 100)	2 Items
၈။	အဆိုပြုလွှာအမှတ် 43/MPE-MBU	C3 Ref Compressor M526A7 ၏ PLC Control System Program ရေးဆွဲခြင်း	1 Lot
၉။	အဆိုပြုလွှာအမှတ် 44/MPE-MBU	C3 Ref Compressor M526A7 ၏ PLC Control System နှင့် ဆက်စပ်ပစ္စည်းများလဲလှယ်ခြင်း	1 Lot
၁၀။	အဆိုပြုလွှာအမှတ် 21R/MPE-F4	Steam Jacket Line, Steam Tracing Line နှင့်ဆက်စပ်ပစ္စည်းများ	1 Lot
၁၁။	အဆိုပြုလွှာအမှတ် 34R/MPE-KZ	Diaphragm Valve (DN 40 & DN 50)	2 Items

၂။ အိတ်ဖွင့်တင်ဒါပုံစံကို ၇–၁၀–၂၀၂၄ ရက်နေ့မှစ၍ စွမ်းအင်ဝန်ကြီးဌာန၊ မြန်မာ့ရေနံဓာတုဗေဒလုပ်ငန်း၊ ရုံးအမှတ်(၄၄)၊ ဘဏ္ဍာရေးဌာန(နေပြည်တော်) တွင် လာရောက်ဝယ်ယူနိုင်ပြီး တင်ဒါကြော်ငြာအား ဝန်ကြီးဌာန Website (energy.gov.mm)တွင်လည်း ကြော်ငြာထားမည် ဖြစ်ပါ သည်။

၃။ အဆိုပါအိတ်ဖွင့်တင်ဒါများကို တင်ဒါပိတ်မည်နေ့ ၂၂-၁၀-၂၀၂၄ ရက်နေ့ (၁၁:၀၀)နာရီမှ (၁၂:၀၀)နာရီအတွင်း စီမံရေးဌာန၊ မြန်မာ့ရေနံဓာတုဗေဒလုပ်ငန်း၊ ရုံးအမှတ်(၄၄)၊ (နေပြည်တော်)သို့ လူကိုယ်တိုင် လာရောက်ပေးသွင်းရန်ဖြစ်ပါသည်။

မြန်မာ့ရေနံဓာတုဗေဒလုပ်ငန်း
ဖုန်း-၀၆၇-၃၄၁၁၂၊ ၀၆၇-၃၄၁၁၃၉၊ ၀၆၇-၃၄၁၁၅၅

ဒီကရိုက်ိုအတည်ပြုရန်အမိန့်မထုတ်သင့်ကြောင်းထုချေစေရန်အကြောင်းကြားစာ
(တရားမကျင့်ထုံးဥပဒေ အမိန့် ၂၁ ၊ နည်းဥပဒေ ၂၂)
တောင်ကြီးခရိုင်တရားရုံးတော်
၂၀၂၁ ခုနှစ်၊ တရားမကြီးအမှတ် - ၁၀၉ နှင့်ဆက်နွယ်သည့်
၂၀၂၄ ခုနှစ် ၊ တရားမဈေးရှိုးအမှတ် - ၄၆

ဒေါ်နှင်းယုလွိင် နှင့် ၁။ ဦးဇေယျာဝင်း(ခ)ဖိုးအောင်
၂။ ဒေါ်ယဉ်နှင်းအေး
(ဒီကရီအနိုင်ရသူ) (တရားရှုံးများ)

ရပ်စောက်ဖြို့၊ ဥဒ္ဓတ်ားရပ်ကွက်၊ ရွှေတ်လမ်း၊ အမှတ် (၂၅)နေ့ ၁-တရားရှုံး ဦးဇေယျာဝင်း(ခ)ဖိုးအောင် (ယခုနေရပ်လိပ်စာမသိ) သိစေရမည်။

၂၀၂၁ ခုနှစ်၊ တရားကြီးမှုအမှတ်- ၁၀၉တွင် ကျရှိသည့်ဒီကရီကို အတည်ပြုလုပ်ရန် ဤရုံးတော်တွင် တရားနိုင် ဒေါ်နင်းယုလွိုင်က လျှောက်ထားသည်ဖြစ်၍ မည်သည့်အကြောင်းကြောင့် အတည်ပြုလုပ်စေရန် အမိန့်ကို မထုတ်သင့်ကြောင်း အကြောင်းတစ်ခုခုရှိလျှင် ချေဆိုရန် သင်ကိုယ်တိုင်ဖြစ်စေ၊ ရှေ့နေ သို့မဟုတ် အခွင့်ရကိုယ်စားလှယ်ဖြင့် ဖြစ်စေ၊ ၂၀၂၄ ခုနှစ်၊ အောက်တိုဘာလ (၃၀)ရက်၊ (၁၃၈၆ ခုနှစ်၊ သီတင်းကျွတ်လဆုတ် ၁၃ ရက်)ရက် မွန်းမတည့်မီ ၁၀ နာရီတွင် ဤရုံးတော်ရှေ့ လာရောက်ရမည်။

၂၀၂၄ ခုနှစ်၊ အောက်တိုဘာလ (၄) ရက် ဤရုံးတော်တက်ဆိပ်ရိုက်နှိပ်၍ ကျွန်ုပ် လက်မှတ်ရေးထိုးထုတ်ပေးလိုက်သည်။

(ဝေဝေလွင်)
ခရိုင်တရားသူကြီး
တောင်ကြီးခရိုင်တရားရုံး

သမီးအဖြစ်မှအမွေပြတ်စွန့်လွှတ်ခြင်း

ရန်ကုန်တိုင်းဒေသကြီး၊ ဒဂုံမြို့သစ်(တောင်ပိုင်း)၊ (၇၂)ရပ်ကွက်၊ မဏိစည်သူလမ်းအမှတ် (၉၁၇/ခ)နေ (ဦးထွန်းထွန်းနိုင်)–ဒေါ်အေးစန္ဒာတို့၏သမီး၊ မသိရိုင်းလဲ့ ၁၂/ဒဂတ(နိုင်)၁၃၉၈၅၁သည် မိဘ၏ဆိုဆုံးမမှုကို မနာခံဘဲ မိမိသဘောဆန္ဒအလျောက် ပြုမူသွားပါသဖြင့် ယနေ့မှစ၍ သမီးအဖြစ်မှအမွေပြတ်စွန့်လွှတ်လိုက်ပါကြောင်း အများသိစေရန်ကြေညာအပ် ပါသည်။ ၎င်းနှင့်ပတ်သက်သည့်ကိစ္စအဝဝကို တာဝန်ယူဖြေရှင်းပေးမည်မဟုတ်ပါကြောင်း။

မိခင်-ဒေါ်အေးစန္ဒာ ၁၂/ဒဂတ(နိုင်)၀၃၂၅၃၀

အိတ်ဖွင့်တင်ဒါခေါ်ယူခြင်း

၂၀၂၄–၂၀၂၅ ဘဏ္ဍာရေးနှစ်တွင် ကျန်းမာရေးဝန်ကြီးဌာန၊ ကုသရေးဦးစီးဌာနသည် ဗဟိုအဆင့် ပြည်သူ့ဆေးရုံကြီးများအတွက် လိုအပ်သော ဆေးပစ္စည်း (Speciality Consumables) များအား ဝယ်ယူရန် အိတ်ဖွင့်တင်ဒါအမှတ်– 16DMS(2024–2025)(L) အား ခေါ်ယူအပ်ပါသည်။

တင်ဒါစည်းမျဉ်း၊ စည်းကမ်းများကို တင်ဒါလက်ခံရေးနေ့နှင့်စီစစ်ရေးကော်မတီ၊ ရုံးအမှတ်(၄)၊ နေပြည်တော်သို့ ဆက်သွယ်စုံစမ်းမေးမြန်းနိုင်ပါသည်။

ဈေးနှုန်းတင်သွင်းလွှာပုံစံများ – (၄-၁၀-၂၀၂၄)ရက် (သောကြာနေ့)
စတင်ရောင်းချမည့်ရက်
တင်ဒါပိတ်မည့်ရက်နှင့်အချိန် – (၂၁-၁၀-၂၀၂၄)ရက် မွန်းတည့် (၁၂: ၀၀) နာရီ
ဆက်သွယ်ရန်ဖုန်း – ၀၆၇-၃၄၁၁၃၄၄၊ ၀၆၇-၃၄၁၁၃၄၃
တင်ဒါလက်ခံရေးနှင့်စီစစ်ရေးကော်မတီ
ကုသရေးဦးစီးဌာန
ကျန်းမာရေးဝန်ကြီးဌာန

ရောင်းချမည့်အကြောင်းကြော်ငြာစာတွင်ပါရှိရန်အကြောင်းအရာများကို စီစဉ်သတ်မှတ်ရန်ချိန်းဆိုသောနေ့ရက်ကို အကြောင်းကြားစာ
(တရားမကျင့်ထုံးဥပဒေအမိန့် ၂၁ ၊ နည်းဥပဒေ ၆၆)
ဧရာဝတီရိုးခရိုင် တရားရုံးတော်
၂၀၂၄ ခုနှစ်၊ ဇာရီမူအမှတ်- ၁၄
၂၀၂၂ ခုနှစ်၊ တရားမကြီးမူအမှတ် ၇

CS Bank (PCL) (ယခင်သမဝါယမဘဏ်အဖြစ် တည်ရှိခဲ့သော) နှင့် ၁။ ဒေါ်ဝင်းမာဆွေ
လီမိတက်) (၎င်း၏ကိုယ်စား ၂။ ဦးဖြင့်ထွန်း
ဒုတိယမန်နေဂျာ ဦးရဲဝင်းထွန်း) ၃။ ဦးရွှေယေ
ဒီကရီအနိုင်ရသူ တရားရုံးများ

အထက်အမှုမှ တရားရုံးများဖြစ်ကြသည့် ၁။ဒေါ်ဝင်းမာဆွေ၊ ၂။ ဦးဖြင့်ထွန်း (အတူနေဖခင်မောင်စံ)အမှတ်-၅၇/၄ ဝန်းလာလမ်း၊ စမ်းချောင်း/မြောက်ရပ်ကွက်၊ စမ်းချောင်းမြို့ နယ်၊ ရန်ကုန်တိုင်းဒေသကြီးနေရပ် ၃။ ဦးရွှေယေ အမှတ်-၀-၃၃၄၅၅၊ ရတနာသီဝရပ်ကွက်၊ ၁၀/မြို့မဖြောက်ရပ်၊ ပုဗ္ဗသီရိမြို့နယ်၊ နေပြည်တော်(ယခုလိပ်စာမသိ) တို့သိစေရမည်။

အထက်ပါအမှုတွင် (၂)တရားရုံးအမည်ပေါက် နေပြည်တော်၊ ပုဗ္ဗသီရိမြို့နယ်၊ လူနေရပ်ကွက်အမှတ်-ပုဗ္ဗသီရိ၊ မြေတိုင်းရပ်ကွက်အမှတ် ၁၀/မြို့မဖြောက်ရပ်၊ မြေကွက်အမှတ်(၀-၁၄၆၆၆) ဧရိယာ(၀.၀၄၇)ကောက္ကယ်ဝန်းသော နှစ်(၃၀)ဂရန်မြေနှင့် ယင်းမြေကွက်ပေါ်တွင်ဆောက်လုပ်ထားသော အဆောက်အအုံတို့ကို ရောင်းချပေးမည့်အကြောင်း ဒီကရီရသူတရားရုံးက လျှောက်ထားသောကြောင့် ရောင်းချမည့်အကြောင်း ကြော်ငြာစာတွင်ပါရှိရန် အကြောင်းအရာများကို စီစဉ်သတ်မှတ်ရန် ၂၀၂၄ခုနှစ်၊ အောက်တိုဘာလ ၁၅ ရက်နေ့ မွန်းမတည့်မီ ၁၀:၀၀ နာရီမှစ၍ ဤရုံးတော်တွင် ပြုလုပ်ရန် ဖြစ်သည်။

၂၀၂၄ ခုနှစ်၊ အောက်တိုဘာလ ၃ ရက်နေ့တွင် ဤရုံးတော်တက်ဆိပ်ရိုက်နှိပ်၍ ကျွန်ုပ်လက်မှတ်ရေးထိုးထုတ်ပေးလိုက်သည်။

(မောင်မောင်လွင်)
ဒုတိယခရိုင်တရားသူကြီး
ဧရာဝတီရိုးခရိုင်တရားရုံး

ပတ်စပို့ပျောက်

လားရှိုးမြို့၊ မယ်ဟန်ကျေးရွာ အုပ်စုနေ(ဘ)ဦးလောက်လုံ၏သား မောင်ရန်ပန်းဝေ ၁၃/လရန(နိုင်) ၂၄၂၂၁၁ ၏ နိုင်ငံကူးလက်မှတ် အမှတ် (MH-393130)သည် ပျောက်ဆုံးသွားပါသဖြင့် တွေ့ရှိက အကြောင်း ကြားပေးပါရန်။
ဖုန်း-၀၉-၄၄၁၁၃၇၃၂

ပတ်စပို့ပျောက်

လားရှိုးမြို့၊ ဝိန်းထန်ရွာနေ (ဘ)ဦးခင်ကျော်၏သမီး နန်းခမ်းခေါင် (ခ)စိန်ပွင့် ၁၃/လရန(နိုင်) ၁၃၀၅၅၃၏ နိုင်ငံကူးလက်မှတ် အမှတ် (M–176350)သည် ပျောက်ဆုံးသွားပါသဖြင့် တွေ့ရှိက အကြောင်း ကြားပေးပါရန်။
ဖုန်း-၀၉-၈၆၂၀၃၈၀၄၀

ပတ်စပို့ပျောက်

ပင်လုံမြို့၊ ဝမ်မိုင်ရွာနေ (ဘ) စိုင်းပါလိန်၏သား စိုင်းလှိုင်း ၁၃/လလန(နိုင်)၁၁၃၂၃၀၏ နိုင်ငံကူးလက်မှတ်အမှတ် (M–503641) သည် ပျောက်ဆုံးသွားပါသဖြင့် တွေ့ရှိက အကြောင်းကြားပေးပါရန်။
ဖုန်း-၀၉-၈၆၂၀၃၈၀၄၀

ပတ်စပို့ပျောက်

ရွှေညောင်မြို့၊ ဆည်လဲရပ်နေ (ဘ)ဦးခင်မောင်ဝင်း၏သမီး မဆုမြတ်လှိုင် ၁၃/တကန(နိုင်)၃၉၂၂၉၂ ၏ နိုင်ငံကူးလက်မှတ်အမှတ် (MI–581860)သည် ပျောက်ဆုံးသွားပါသဖြင့် တွေ့ရှိက အကြောင်းကြား ပေးပါရန်။
ဖုန်း-၀၉-၅၂၁၅၀၂၆

ယာဉ်မှတ်ပုံတင်စာအုပ် မိတ္ထူလျှောက်ထားခြင်း

ယာဉ်အမှတ် 75W/64090, Honda Wave–100 ယာဉ်လက်ဝယ်ရှိသူ Ncx Myanmar Co.Ltd. က (ကမ–၃)ပျောက်ဆုံး၍ မိတ္ထူထုတ်ပေးရန် လျှောက်ထားလာပါသည်။ ကန့်ကွက်လိုပါက ခိုင်လုံသော အထောက်အထားများဖြင့် ကြော်ငြာသည့်ရက်မှ ရက် ၃၀ အတွင်း အောက်ဖော်ပြပါရုံးသို့ လူကိုယ်တိုင် လာရောက် ကန့်ကွက်နိုင်ပါသည်။
ကညန၊ခရိုင်ရုံး(သာယာဝတီ)

ယာဉ်မှတ်ပုံတင်စာအုပ် မိတ္ထူလျှောက်ထားခြင်း

ယာဉ်အမှတ် 67W/29638, New Zhineng–110 ယာဉ်လက်ဝယ်ရှိသူ Thethtar Zin Trading Co., Ltd. က(ကမ–၃)ပျောက်ဆုံး၍ မိတ္ထူထုတ်ပေးရန် လျှောက်ထားလာပါသည်။ ကန့်ကွက်လိုပါက ခိုင်လုံသော အထောက်အထားများဖြင့် ကြော်ငြာသည့်ရက်မှ ရက် ၃၀ အတွင်း အောက်ဖော်ပြပါရုံးသို့ လူကိုယ်တိုင်လာရောက်ကန့်ကွက် နိုင်ပါသည်။
ကညန၊ခရိုင်ရုံး(သာယာဝတီ)



ကွာရှင်းပြတ်စဲပြီးကြောင်း

တောင်ကြီးမြို့ ၊ပြည်ကော်သာရပ်ကွက်၊ နီလာလမ်း၊ နယ်မြေ(၄)၊ အိမ်အမှတ် (၃၁၁)နေ ဒေါ်ကေသီခိုင် (၁၃/တကန(နိုင်)၁၃၄၁၂၈) နှင့် (ဘ-ဦးထွန်းမြ)၏သား ဖြစ်သူ ဦးနုနှင်ကျော်ထင် (၁၃/ဟပန(နိုင်)၀၃၂၅၈၆)တို့သည် (၂-၁၂-၂၀၀၉)ရက်တွင် သက်သေများရှေ့၌ နှစ်ဦးသဘောတူ ကွာရှင်းပြတ်စဲခြင်း စာချုပ်ပြုလုပ်ခဲ့ပြီး လင်မယား ကွာရှင်းပြတ်စဲခဲ့ကြပါသည်။ ကွာရှင်းပြတ်စဲပြီးနောက်ပိုင်းတွင် လည်း တစ်ဦးနှင့်တစ်ဦး လူမှုရေးအရသော်လည်းကောင်း၊ ငွေကြေးအရသော်လည်း ကောင်း၊ မည်သည့်ပတ်သက်မှုမျိုးမှ ပတ်သက်ခြင်းမရှိပါကြောင်း အများသိစေရန် ကြေညာအပ်ပါသည်။
ဒေါ်ကေသီခိုင် ၁၃/တကန(နိုင်) ၁၃၄၁၂၈

ကြော်ငြာစာ

မန္တလေးမြို့၊ ချမ်းမြေသာစည်မြို့နယ်၊ မြို့သစ်-၁ ရပ်ကွက်၊ အကွက် အမှတ် ၈၁-၄၊ ဦးပိုင်အမှတ် (၂၆-က)၊ ဖိုဒ(B)လမ်း၊ ၁၀၅၃၀၀၆လမ်းကြား ရှိ ဂရန်မြေကွက်အမည်ပေါက်သူ ဒေါ်သီတာဦး ၊ ဒေါ်ဝါဝါဦး၊ ဦးနေဝင်းထွန်းတို့ ၏(SP ရင့်သူ ဦးစိုးထက်) ထံမှ မှတ်ပုံတင်အရောင်း အဝယ်စာချုပ်အမှတ် (၂၆၉/၂၀၂၄)ဖြင့် ဝယ်ယူခဲ့သူ ဒေါ်အိမွန်ချို (၉/ပကခ(နိုင်)၀၀၆၃၈၀က အမှုတွဲအမှတ် (၃၈၉၂/၂၀၂၄-၂၀၂၅)ဖြင့် အမည်ပြောင်း လျှောက်ထားလာပါသည်။ကန့်ကွက်လိုပါက ခိုင်လုံသော အထောက်အထားများဖြင့် ၁၄ ရက်အတွင်း ကန့်ကွက်နိုင်ပါသည်။
မြို့ပြစီမံကိန်းနှင့်မြေစီမံခန့်ခွဲမှုဌာန
မန္တလေးမြို့တော်စည်ပင်သာယာရေးကော်မတီ

အထူးကိုယ်စားလှယ်လွဲစာရွက်သိမ်းကြောင်း အများသိစေရန်ကြေညာချက်

ရန်ကုန်တိုင်းဒေသကြီး၊ တာမွေမြို့နယ်၊ မလွကုန်းဌေးကြွယ်(က) ရပ်ကွက်၊ သုဒဿနလမ်း၊ အမှတ်(၉)နေ ဦးတင်အေး(ဘ)ဦးနာဘရာဂျန် ၁၂/စခန(နိုင်)၀၄၄၇၁၄၄ ရန်ကုန်တိုင်းဒေသကြီး၊ ပုဇွန်တောင်မြို့နယ်၊ (၁)ရပ်ကွက်၊ အနော်ရထာလမ်း၊ တတိယထပ်၊ အမှတ်(၉၅)နေ ဦးတင်စိန်(ဘ) ဦးသိန်းမောင်(ခ)မောင်သန်း ၁၂/လမန(နိုင်)၁၁၈၅၇၀ အား ရန်ကုန်မြို့ စာချုပ်စာတမ်းမှတ်ပုံတင်ရုံး၌(၇-၇-၂၀၂၃)ရက်တွင် လွဲအပ်ပေးခဲ့သော အထူး ကိုယ်စားလှယ်လွဲစာအမှတ် (၁၃၁၂/၂၀၂၃)ကို ပြန်လည်ရုပ်သိမ်းကြောင်း အများသိစေရန်ကြေညာအပ်ပါသည်။
ဦးတင်အေး
ဖုန်း-၀၉ ၂၅၄၃၄၅၅၀၆၉

ကန့်ကွက်နိုင်ပါကြောင်း အများသိစေရန် ကြေညာခြင်း

ကျွန်ုပ်၏မိတ်ဆွေဖြစ်သည့် ဒေါ်အိသန္တာကျော်ညွှန့် (၁၃/တကန(နိုင်) ၂၉၈၁၆၄) လွဲအပ်ညွှန်ကြားချက်အရ အောက်ပါအတိုင်း ကြေညာအပ်ပါ သည်–

တောင်ကြီးမြို့၊ ကဲကြီးရပ်ကွက်၊ နယ်မြေ (၁)၊ ကုက္ကိုလ်လမ်းသွယ်(၁)၊ အိမ်အမှတ် (၁/၂၃)၊ အရှေ့လားသော် နန်းခမ်းစိန်အိမ်၊ အနောက်လားသော် ကုက္ကိုလ်လမ်းသွယ် (၁)၊ တောင်လားသော်–A (၆) မြေကွက်၊ မြောက်လားသော်–ဦးဖေနေအိမ်၊ အရှေ့အနောက်(၇၃ x ၇၄) ပေ၊ တောင်မြောက် (၄၁၄၄၁) ပေ အကျယ်အဝန်းရှိ မြေကွက်နှင့် ယင်းမြေကွက်ပေါ်ရှိ အကျိုးခံစားခွင့်အရပ်ရပ် အားလုံးတို့အား ဦးတင် (၁၃/ညရန(နိုင်)၀၆၇၄၂၇)ထံတွင် အရပ်ကတိစာချုပ် ဖြင့် (၂၇-၃-၂၀၂၂)ရက်တွင် "နှစ်ဦးသဘောတူအိမ်ခြံမြေကွက်အရောင်း အဝယ်စာချုပ်"ချုပ်ဆို ဝယ်ယူကာ အဆိုပါနေအိမ်၌ပင် ဝယ်ယူသည့် အချိန်မှစ၍ ယနေ့အထိ နေထိုင်လျက်ရှိပါသည်။ အဆိုပါစာချုပ်မှာ ကျွန်ုပ်မိတ်ဆွေမှ နေအိမ်အပြောင်း အရွှေ့ပြုလုပ်ရင်း ပျောက်ဆုံးသွားခဲ့ပါသည်။ ပျောက်ဆုံး သွားသည့်စာချုပ်အစား ရောင်းသူဝယ်သူ နှစ်ဦးနှစ်ဖက်မှ ဥပဒေနည်းလမ်း တကျပြန်လည်ချုပ်ဆိုမည်ဖြစ်ပါ၍ ကန့်ကွက်ရန်ရှိပါက ဤကြေညာပါသည့် ရက်မှ (၇) ရက်အတွင်း ခိုင်လုံသော အထောက်အထားနှင့်တကွ ကျွန်ုပ်ထံ သို့လာရောက်ကန့်ကွက်နိုင်ပါသည်။ သတ်မှတ်ရက်အတွင်း ကန့်ကွက်သူမရှိပါက အဆိုပါ အရောင်းအဝယ်စာချုပ်ကို ပြန်လည်ချုပ်ဆိုမည်ဖြစ်ပါကြောင်း အများသိစေရန် ကြေညာအပ်ပါသည်။
လွှဲအပ်ညွှန်ကြားချက်အရ
ဒေါ်နုင်းဝေဦမိမ်း အထက်တန်းရှေ့နေ (စဉ် -၅၆၆၉)(၂၇-၄-၂၀၂၀)
နယ်မြေ (၁၀)၊ ဧရာဝတီကလမ်း သစ်တောရပ်ကွက်၊ တောင်ကြီးမြို့၊
ဖုန်း-၀၉-၄၂၀၀၉၉၄

ဝတ်ရည်ဦး

ဒဂုံမြို့သစ် အရှေ့ပိုင်း၊ တောင်ပိုင်း၊ မြောက်ပိုင်း၊ ဆိပ်ကမ်းရိုးမြေကွက်များ ဝယ်လိုသည်။
09-43088052
09-260660405
09-421067330

ယာဉ်မှတ်ပုံတင်စာအုပ် မိတ္ထူလျှောက်ထားခြင်း

ယာဉ်အမှတ် ၁၃ဃ/၇၅၀၆၃ ယာဉ်လက်ဝယ်ရှိသူ ဦးဝင်းဇော်စု/ရစက(နိုင်)၁၁၆၃၁၁က (ကမ–၃) ပျောက်ဆုံး၍ မိတ္ထူထုတ်ပေးရန် လျှောက်ထားလာပါသည်။ ကန့်ကွက်လိုပါက ခိုင်လုံသောအထောက်အထားများဖြင့် ကြော်ငြာသည့်ရက်မှ ရက် ၃၀ အတွင်း အောက်ဖော်ပြပါရုံးသို့ လူကိုယ်တိုင်လာရောက် ကန့်ကွက်နိုင်ပါသည်။
ကညန၊ ပြည်နယ်ဦးစီးမှူးရုံး
(မော်လမြိုင်မြို့)

ယာဉ်မှတ်ပုံတင်စာအုပ် မိတ္ထူလျှောက်ထားခြင်း

ယာဉ်အမှတ် ၇၆ယ/၆၆၂၂၉ ယာဉ်လက်ဝယ်ရှိသူ ဦးဝင်းမျိုးသန်း ၁၀/မလမ(နိုင်)၁၅၆၃၅၁ က (ကမ–၃)ပျောက်ဆုံး၍ မိတ္ထူထုတ်ပေးရန် လျှောက်ထားလာပါသည်။ ကန့်ကွက်လိုပါက ခိုင်လုံသော အထောက်အထားများဖြင့် ကြော်ငြာသည့်ရက်မှ ရက် ၃၀ အတွင်း အောက်ဖော်ပြပါရုံးသို့ လူကိုယ်တိုင် လာရောက် ကန့်ကွက်နိုင်ပါသည်။
ကညန၊ ပြည်နယ်ဦးစီးမှူးရုံး
(မော်လမြိုင်မြို့)

ယာဉ်မှတ်ပုံတင်စာအုပ် မိတ္ထူလျှောက်ထားခြင်း

ယာဉ်အမှတ် ၈၀ယ/၃၃၇၀၉ ယာဉ်လက်ဝယ်ရှိသူ ဦးဝင်းမျိုးသန်း ၁၀/မလမ(နိုင်)၁၅၆၃၅၁က (ကမ–၃)ပျောက်ဆုံး၍ မိတ္ထူထုတ်ပေးရန် လျှောက်ထားလာပါသည်။ ကန့်ကွက်လိုပါက ခိုင်လုံသော အထောက်အထားများဖြင့် ကြော်ငြာ သည့်ရက်မှ ရက်၃၀အတွင်း အောက်ဖော်ပြပါရုံးသို့ လူကိုယ်တိုင် လာရောက် ကန့်ကွက်နိုင်ပါသည်။
ကညန၊ ပြည်နယ်ဦးစီးမှူးရုံး
(မော်လမြိုင်မြို့)

စက်မှုဝန်ကြီးဌာန
အမှတ်(၁)အကြီးစားစက်မှုလုပ်ငန်း
အိတ်ဖွင့်တင်ဒါခေါ်ယူခြင်း

၁။ အမှတ်(၁)အကြီးစားစက်မှုလုပ်ငန်း၊ အမှတ်(၁)သံမဏိစက်ရုံ(မြင်းခြံ)တွင် Steel Billet များ ထုတ်လုပ်ရန်အတွက် ၂၀၂၄-၂၀၂၅ ခု၊ ဘဏ္ဍာရေးနှစ်အတွင်း အောက်ဖော်ပြပါ ပစ္စည်းများအား စက်ရုံအရောက် မြန်မာကျပ်ငွေဖြင့်ဝယ်ယူလိုပါသည် -

Lot (1) HMS-1 (၈၀၀၀) တန်

Lot (2) HMS-2 (၄၉၀) တန်

၂။ တင်ဒါပုံစံများကို ၇-၁၀-၂၀၂၄ ရက်မှစ၍ ရုံးချိန်အတွင်း ထုတ်လုပ်ရေးဌာန၊ အမှတ်(၁) အကြီးစားစက်မှုလုပ်ငန်း(ရုံးချပ်)၊ စက်မှုဝန်ကြီးဌာန၊ ရုံးအမှတ်(၃၀)၊ နေပြည်တော်တွင် ဝယ်ယူနိုင်ပြီး၊ အသေးစိတ်အချက်အလက်များ သိရှိလိုပါက ဖုန်း-၀၆၇-၄၀၅၅၀၆ တွင် စုံစမ်းနိုင်ပါသည်။

၃။ **တင်ဒါပိတ်ရက်နှင့် အချိန်** - ၂၂-၁၀-၂၀၂၄ ရက်၊ (၁၆:၀၀)နာရီ

၄။ **တင်ဒါတင်သွင်းရမည့်နေရာ** - ထုတ်လုပ်ရေးဌာန၊ အမှတ်(၁)အကြီးစား စက်မှုလုပ်ငန်း၊ စက်မှုဝန်ကြီးဌာန၊ ရုံးအမှတ်(၃၀)၊ နေပြည်တော်။

တင်ဒါလက်ခံရေးနှင့်စိစစ်ရေးကော်မတီ
အမှတ်(၁)အကြီးစားစက်မှုလုပ်ငန်း

ကန့်ကွက်နိုင်ကြောင်း အများသိစေရန်ကြေညာခြင်း

ရန်ကုန်တိုင်းဒေသကြီး၊ ထန်းတပင်မြို့နယ်၊ တူးချောင်းအုပ်စု၊ ကုန်းတလင်းကျေးရွာ၊ အမှတ် (၈၃/၈၄) ဒေါ်ခင်မြင့်အမည်ပေါက် မြေချစလစ်၊ မြေအကျယ်ပမာဏ (၈၀ x ၆၀) ပေရှိ မြေကွက်အလွတ်နှင့် အကျိုးခံစားခွင့် အရပ်ရပ်ကို အဆင့်ဆင့်စာချုပ်များဖြင့် ဝယ်ယူလက်ရှိထားကာ ရောင်းချပိုင်ခွင့်ရှိသူ ဦးတင့်နိုင်ဝင်း ၉/လဝန(နိုင်)၀၀၁၅၉၅ ထံမှ ကျွန်ုပ်တို့၏ မိတ်ဆွေဖြစ်သူ ဦးဇော်နိုင် ၁၂/လသယ(နိုင်)၀၁၄၁၀၂ က အပြီးအိုင်ဝယ်ယူမည်ဖြစ်၍ စရန်ငွေတစ်စိတ်တစ်ဒေသေးငွေထားပြီးဖြစ်ပါသည်။ ကန့်ကွက်လိုသူများရှိပါက ဤကြော်ငြာပါသည့်ရက်မှစ၍ ၁၄)ရက်အတွင်းအထောက် အထားနိုင်လုံစွာဖြင့် လာရောက်ကန့်ကွက်နိုင်ပါကြောင်း ကြေညာအပ်ပါသည်။

လွှဲအပ်ညွှန်ကြားချက်အရ -

ဦးအောင်သိန်း	ဒေါ်ခင်ဗုန်း	ဒေါ်ညီမာထွေး
(စဉ်-၂၂၀၃၉)	(စဉ် - ၁၆၇၃၃)	(စဉ် - ၁၄၆၇)
(အထက်တန်းရှေ့နေ)	(တရားလွှတ်တော်ရှေ့နေများ)	

တိုက် - ၁၂ အခန်း (၁၀၁)၊ ကျန်စစ်မင်းအိမ်ရာ၊ အိုင်း(ဂ)၊ (၈) ရပ်ကွက်၊ လှိုင်သာယာ(အရှေ့ပိုင်း)မြို့နယ်၊ ဖုန်း - ၀၉-၅၁၈၆၇၉၀

ပျောက်ဆုံးကြောင်း

ကျွန်မတော် ဦးစောလွင်ဦး ၅/မမန(နိုင်)၀၆၂၈၆၈ ပိုင်ဆိုင်သော ငွေစွမ်းလှ/၈၄၇၁ ရည်နှ/လငလစ/ဗဟ/(ခ-၂)/၀၀၈၅ ရေယာဉ်၏ လှပ်ခင်းစီစဉ်ပျောက်ဆုံးသွားပါသဖြင့် တွေ့ရှိက အကြောင်းကြား ပေးပါရန်။ **ဖုန်း-၀၉-၉၇၉၇၂၇၁၀၆**

ဖခင်အမည်မှန်

ဧရာဝတီတိုင်းဒေသကြီး၊ အိမ်မဲမြို့၊ အထက(၁)အိမ်မဲ၊ Grade-10(C) တွင် ပညာသင်ကြားနေသော မောင်ထက်နိုင်လင်း၏ ဖခင်အမည်မှန်မှာ ဦးမြင့်အောင် (၁၄/အမန(နိုင်) ၀၁၅၄၆၇) ဖြစ်ပါကြောင်း။

ဦးမြင့်အောင်

ကမ-၃ပျောက်ဆုံးကြောင်း လျှောက်ထားခြင်း

ယာဉ်အမှတ် 80W/29877, Suzuki Smash 113, M/C အား စစ်တွေမြို့၊ ကသဲရပ်ကွက်နေ ဦးမင်းသီဟဖြူး ၁၁/စတန(နိုင်) ၀၉၃၂၀၁၀ က ကမ-၃ ပျောက်ဆုံးကြောင်း လျှောက်ထားလာပါသဖြင့် ကန့်ကွက်လိုပါက ခိုင်လုံသော အထောက်အထားများဖြင့် ကြော်ငြာသည့်ရက်မှ ရက် ၃၀ အတွင်း ကုန်းလမ်းပို့ဆောင်ရေးညွှန်ကြားမှုဦးစီးဌာန၊ ပြည်နယ် ရုံး(စစ်တွေ) သို့ လူကိုယ်တိုင် လာရောက် ကန့်ကွက်နိုင်ပါသည်။

ကညာန၊
ပြည်နယ်ရုံး (စစ်တွေ)

ယာဉ်မှတ်ပုံတင်စာအုပ် မိတ္တူလျှောက်ထားခြင်း

ယာဉ်အမှတ် 80W/45729, Luojia 110, M/C ယာဉ်လက်ဝယ်ရှိသူ ဦးစောစောဝါး ၁၄/သပန(နိုင်) ၀၇၉၇၇၈ က(ကမ-၃)ပျောက်ဆုံး၍ မိတ္တူထုတ်ပေးရန် လျှောက်ထားလာပါသည်။ ကန့်ကွက်လိုပါက ခိုင်လုံသော အထောက်အထားများဖြင့် ကြော်ငြာသည့်ရက်မှ ရက် ၃၀ အတွင်း အောက်ဖော်ပြပါရုံးသို့ လူကိုယ်တိုင် လာရောက် ကန့်ကွက်နိုင်ပါသည်။

ကညာန၊
တိုင်းဒေသကြီးရုံး(ပုသိမ်မြို့)

ကြော်ငြာစာ

မန္တလေးမြို့၊ မဟာအောင်မြေမြို့နယ်၊ ဟေမမာလာမြောက်ရပ်ကွက်၊ အကွက်အမှတ် ၆၄၈၊ ဦးပိုင်အမှတ် (၁၆)၊ ၇၇၊၇၈ လမ်းကြား၊ ၃၅၂၃၆ လမ်းကြားရှိ ဘိုးဘာမြေကွက်အမည်ပေါက်သူ ဒေါ်သန်းသန်းနုထံမှမတ်ပုံတင် အရောင်း အဝယ်စာချုပ်အမှတ် (၂၉၇၁/၂၀၂၄)ဖြင့် ဝယ်ယူခဲ့သူ ဦးမောင်မောင် ၅/မရန(နိုင်)၁၃၆၁၂၉က အမှုတွဲအမှတ် (၀၄၇၉/ဘ(ပြောင်း)/၂၀၂၄-၂၀၂၅) ဖြင့် ဘိုးဘာ/အမည်ပြောင်း လျှောက်ထားလာပါသည်။ ကန့်ကွက်လိုပါက ခိုင်လုံသောအထောက်အထားများ၊ မှတ်ပုံတင်စာချုပ်စာတမ်းများ၊ တရားရုံး ဒီကရီများဖြင့် (၁၄)ရက်အတွင်း ကန့်ကွက်နိုင်ပါသည်။

မြို့ပြစီမံကိန်းနှင့်မြေစီမံခန့်ခွဲမှုဌာန
မန္တလေးမြို့တော်စည်ပင်သာယာရေးကော်မတီ

ကြော်ငြာစာ

မန္တလေးမြို့၊ အောင်မြေသာစံမြို့နယ်၊ မဟာဇေယာဘုံရပ်ကွက်၊ အကွက်အမှတ် ၅၁၄/၁၀၊ ဦးပိုင်အမှတ် (၄၆-ခ)၊ ၂၂၊၂၆ လမ်းကြား၊ ၅၈၊၆၀ လမ်းကြားရှိ ဂရန်မြေကွက်အမည်ပေါက်သူ ဦးနိုင်းမြင့်၊ ဒေါ်လျွှေဖြင့် (ခ) ဒေါ်မိမိလျွှေတို့၏ (SP ရပ္ပိသူ ဒေါ်စာသဖြူ)ထံမှ မှတ်ပုံတင်အရောင်းအဝယ် စာချုပ်အမှတ် (၂၉၇၃/၂၀၂၄)ဖြင့် ဝယ်ယူခဲ့သူ ဒေါ်ညီညိုသိန်း ၁၃/ကသန(နိုင်)၀၆၂၀၃၀က အမှုတွဲအမှတ် (၃၉၄၂/၂၀၂၄-၂၀၂၅)ဖြင့် အမည်ပြောင်း လျှောက်ထားလာပါသည်။ ကန့်ကွက်လိုပါက ခိုင်လုံသောအထောက်အထားများ၊ မှတ်ပုံတင်စာချုပ်စာတမ်းများ၊ တရားရုံးဒီကရီများဖြင့် (၁၄)ရက်အတွင်း ကန့်ကွက်နိုင်ပါသည်။

မြို့ပြစီမံကိန်းနှင့်မြေစီမံခန့်ခွဲမှုဌာန
မန္တလေးမြို့တော်စည်ပင်သာယာရေးကော်မတီ

အိတ်ဖွင့်တင်ဒါခေါ်ယူခြင်း

၁။ စီးပွားရေးနှင့်ကူးသန်းရောင်းဝယ်ရေးဝန်ကြီးဌာန၊ ကုန်သွယ်ရေးဦးစီးဌာနရှိ အောက်ဖော်ပြပါ မြေ+အဆောက်အဦ၊ အဆောက်အဦ၊ အခန်း၊ သိုလှောင်ရုံ၊ မြေကွက်(၁၈)ခုတို့အား အိတ်ဖွင့်တင်ဒါခေါ်ယူ၍ (၃)နှစ်သက်တမ်း၊ (၁)နှစ်တာရိုက်မံစာချုပ်စနစ်၊ ငှားရမ်းမှုတန်ဖိုး၏ (၁)လစာအား စပေါ်ငွေအဖြစ်ထားရှိ၍ ငှားရမ်းခနှင့် ကုန်သွယ်လုပ်ငန်းခွန်(၅%)တို့အား (၁)လစာ ကြိုတင်ပေးသွင်းခြင်းစနစ်ဖြင့် ငှားရမ်းရန် အိတ်ဖွင့်တင်ဒါခေါ်ယူမည်ဖြစ်ကြောင်း ကြေညာအပ်ပါသည်-

(က) Lot(1) ရန်ကုန်တိုင်းဒေသကြီး၊ မြောက်ဥက္ကလာပမြို့နယ်၊ တောဘုရီမြို့သစ်၊ (၇)ရပ်ကွက်၊ ဗိုလ်ချုပ်လမ်း၊ အမှတ် (၁/က)ရှိ မြေ(၆၀'၄၀')နှင့် ၎င်းမြေပေါ်ရှိ(၁)ထပ် လုံးချင်းအဆောက်အဦ(၂၇'x၂၅'x၁၂') (၁)လုံး၊

Lot(2) ရန်ကုန်တိုင်းဒေသကြီး၊ မင်္ဂလာတောင်ညွှန့်မြို့နယ်၊ အထက်ပုဇွန်တောင်လမ်း၊ အမှတ်(၂၄၀)ဝင်းအတွင်းရှိ မြေ(၁၀၀' x ၈၀')နှင့် ၎င်းမြေပေါ်ရှိ (၂)ထပ်အဆောက် အဦ(၃၅'x ၈၀'x ၂၀') (၁)လုံး၊

Lot(3) ရန်ကုန်တိုင်းဒေသကြီး၊ ဗိုလ်တထောင်မြို့နယ်၊ (၉)ရပ် ကွက်၊ ကုန်သည်လမ်း၊ အမှတ်(၄၀၀/၄၀၆) (၂)ထပ် အဆောက်အဦ(၁၁၀'x၃၆'x၂၅') (၁)လုံး၊

Lot(4) ရန်ကုန်တိုင်းဒေသကြီး၊ ပန်းဘဲတန်းမြို့နယ်၊ လမ်း(၃၀)၊ အမှတ်(၃၈)၊ အခန်း(၁၁/၁၂) (၂)ခန်းတွဲ အခန်း (၂၀' x ၃၉' x ၁၅') (၁)ခန်း၊

Lot(5) ရန်ကုန်တိုင်းဒေသကြီး၊ ပန်းဘဲတန်းမြို့နယ်၊ လမ်း(၃၀)၊ အမှတ်(၃၈)၊ အခန်း(၂/၃) (၂)ခန်းတွဲ အခန်း (၂၀' x ၃၉' x ၁၅') (၁)ခန်း၊

Lot(6) ရန်ကုန်တိုင်းဒေသကြီး၊ မင်္ဂလာတောင်ညွှန့်မြို့နယ်၊ အထက်ပုဇွန်တောင်လမ်း၊ အမှတ်(၂၄၀)ဝင်းအတွင်းရှိ သိုလှောင်ရုံ (အေ) (၁၂၀' x ၄၀' x ၁၄') (၁)လုံး၊

Lot(7) ရန်ကုန်တိုင်းဒေသကြီး၊ မင်္ဂလာတောင်ညွှန့်မြို့နယ်၊ အထက်ပုဇွန်တောင်လမ်း၊ အမှတ်(၂၄၀)ဝင်းအတွင်းရှိ သိုလှောင်ရုံ(အေ+ဘီ) (၁၂၀' x ၄၀' x ၁၄') (၁)လုံး၊

Lot(8) ရန်ကုန်တိုင်းဒေသကြီး၊ မင်္ဂလာတောင်ညွှန့်မြို့နယ်၊ အထက်ပုဇွန်တောင်လမ်း၊ အမှတ်(၂၄၀)ဝင်း အတွင်းရှိ (၁၅၀'x၁၀') မြေကွက်(၁)ကွက်၊

Lot(9) ပဲခူးတိုင်းဒေသကြီး၊ ပဲခူးမြို့၊ ပန်းလွှဲလရပ်၊ (၂၁)လမ်း၊ ပဓာ - ၁၁၁၉ (၂)ထပ်အဆောက်အဦ (၄၅'x၄၅'x၂၃') (၁)လုံး၊

Lot(10) ပဲခူးတိုင်းဒေသကြီး၊ တောင်ငူမြို့၊ (၆)လမ်းနှင့် ကုန်သည်လမ်းထောင့်ရှိ ပဓာ - ၁၄/၀၀၇၂ (၂)ထပ် အဆောက်အဦ (၃၉' x ၃၀' x ၁၂') (၁)လုံး၊

Lot(11) မကွေးတိုင်းဒေသကြီး၊ ပခုက္ကူမြို့၊ လွတ်လပ်ရေး လမ်းနှင့် ဆုတောင်းပြည့်လမ်းထောင့်ရှိ (၁)ထပ် အဆောက်အဦ (၃၂' x ၂၄' x ၁၈') (၁)လုံး၊

Lot(12) မွန်ပြည်နယ်၊ မော်လမြိုင်မြို့၊ အောက်လမ်းမကြီး၊ ဖက်တန်းရပ် အမှတ်(၁၀၂) (၅၅'x ၁၈' x ၁၃') မြေညီထပ် အခန်း(၁)ခန်း၊

Lot(13) မန္တလေးတိုင်းဒေသကြီး၊ ချမ်းမြသာစည်မြို့နယ်၊ ကန်သာယာရပ်ကွက်၊ (၄၇)လမ်း၊ အကွက်(၈-၇)၊ ဦးပိုင်အမှတ်(၃၂)ရှိ မြေ(၀.၀၅၅၁)ဧကနှင့် ၎င်းမြေ ပေါ်ရှိ(၁)ထပ်လုံးချင်းအဆောက်အဦ(၃၆'x၂၆'x၁၃.၆') (၁)လုံး၊

Lot(14) မန္တလေးတိုင်းဒေသကြီး၊ ပြည်ကြီးတံခွန်မြို့နယ်၊ (ခ)ရပ်ကွက်၊ ဦးပိုင်(၁)၊ အမှတ်(၁၁-ခ) (၆၀'x၄၀') မြေကွက် (၁)ကွက်၊

Lot(15) မန္တလေးတိုင်းဒေသကြီး၊ ပြည်ကြီးတံခွန်မြို့နယ်၊ (ဆ)ရပ်ကွက်၊ ဦးပိုင်(၂)၊ အမှတ်(၁၁-ဂ) (၄၀' x ၆၀') မြေကွက် (၁)ကွက်၊

Lot(16) စစ်ကိုင်းတိုင်းဒေသကြီး၊ တမူးမြို့၊ စော်ဘွားကုန်း ရပ်ကွက်၊ တမူးကုန်ခုကွင်းအတွင်းရှိ (၁၀၀'x၄၀'x၁၄') သိုလှောင်ရုံ (၄)လုံး၊

Lot(17) ကချင်ပြည်နယ်၊ ဗန်းမော်မြို့၊ မင်းကုန်းရပ်၊ သီရိလမ်းရှိ (၂)ထပ်အဆောက်အဦ (၅၅'x၁၈'x၁၃') (၁)လုံး၊

Lot(18) ချင်းပြည်နယ်၊ ဖလမ်းမြို့၊ ဇလိုင်ရပ်၊ ကွင်းအမှတ် (၁၅)ရှိ အဆောက်အဦ (၅၀' x ၃၀' x ၂၀') (၁)လုံး။

(ခ) **တင်ဒါပုံစံရောင်းချမည့်နေ့ရက်** - ၇-၁၀-၂၀၂၄ မှ ၂၁-၁၀-၂၀၂၄ ထိ (ရုံးချိန်အတွင်း)

(ဂ) **တင်ဒါပိတ်မည့်နေ့ရက်/အချိန်** - ၂၁-၁၀-၂၀၂၄ ရက်၊ (၁၅:၀၀)နာရီ

(ဃ) **တင်ဒါပုံစံရောင်းချမည့်နေရာ** - စီးပွားရေးနှင့်ကူးသန်းရောင်း ဝယ်ရေးဝန်ကြီးဌာန၊ ကုန်သွယ်ရေးဦးစီးဌာနရုံး အမှတ်(၃၇)၊ နေပြည်တော်

(င) **တင်ဒါတင်သွင်းမှင်ဖောက်မည့်နေ့ရက်/အချိန်/** - ထပ်ဆင်းသွယ် အကြောင်းကြားပါမည်။

(စ) **တင်ဒါတင်သွင်းမှင်ဖောက်မည့်နေရာ** - စီးပွားရေးနှင့်ကူးသန်းရောင်းဝယ်ရေးဝန်ကြီးဌာန၊ ကုန်သွယ်ရေးဦးစီးဌာန၊ ရုံးအမှတ်(၃)၊ နေပြည်တော်

၂။ တင်ဒါမှင်ဖောက်မည့်ရက်တွင် တင်ဒါတင်သွင်းသူကိုယ်တိုင် ဝန်ကြီးဌာန၊ တင်ဒါကော်မတီ၏ ရှေ့မှောက်တွင် အဆိုပြုလွှာအား တင်ဒါပုံးတွင် ထည့်သွင်း ယှဉ်ပြိုင်ရမည်ဖြစ်ပါသည်။

၃။ ကုန်သွယ်ရေးဦးစီးဌာနမှ ငှားရမ်းမည့်အခန်း၊ အဆောက်အဦ၊ မြေနှင့် အဆောက်အဦ၊ သိုလှောင်ရုံနှင့် မြေကွက်များ၏ မျက်မြင်အခြေအနေအား သက်ဆိုင်ရာမြို့နယ်သို့ သွားရောက်ကြည့်ရှုနိုင်ပြီး အသေးစိတ်အချက် အလက်များကို သိရှိလိုပါက တင်ဒါပုံစံရောင်းချမည့်နေရာတွင် လူကိုယ်တိုင် ဖြစ်စေ၊ ဖုန်းအမှတ်(၀၆၇-၄၀၅၅၀၁)သို့ဖြစ်စေ စုံစမ်းမေးမြန်းနိုင်ပါသည်။

တင်ဒါစီစစ်ရေးအဖွဲ့

စာအုပ် စာပေ လူ့မိတ်ဆွေ

ဖောင်းကြွပျောက်ကွယ်လျှော့ကျဆေးခြင်း

ယာဉ်အမှတ် 2J/5355 ၏ ဖောင်းကြွနံ့ပါတ်ပြားပျောက်ဆုံး၍ ထုတ်ပေးရန် လျှောက်ထားလာပါသဖြင့် ယခင်ဖောင်းကြွနံ့ပါတ်ပြား ပျက်ပြယ်ပါကြောင်း အများသိစေရန် ကြေညာအပ်ပါသည်။

ကညာန၊
ခရိုင်ရုံး(ရန်ကုန်အရှေ့ပိုင်း)

ပျောက်ဆုံးကြောင်းနှင့် ကန့်ကွက်နိုင်ပါကြောင်း

ကျိုင်းတုံမြို့၊ ယန်းလောကျေးရွာအုပ်စု၊ ဝေါခုတ်ကျေးရွာနေ (ဘ)ဦးဟောင်ခမ်း ၏သမီးဖြစ်သူ နုနုခိုခိုသူ ၁၃/ကတန(နိုင်)၀၃၈၉၁၀ သည် ပိုင်းလပ်ကျေးရွာအုပ်စု၊ ဝမ်မိုင်ရွာအတွင်းကွင်း၊ အကွက်အမှတ် (၁၁၂)၊ ကွင်းအကွက်အမည်(ဝမ်မိုင်)၊ ဦးပိုင်အမှတ်(၄၄/၁)၊ မြေမျိုး (လယ်)။ ဧရိယာ (၁.၃၃)ကေရှိ လယ်ယာမြေလှုပ်ပိုင်ခွင့်ပြု လက်မှတ် ပျောက်ဆုံးသွားပါသဖြင့် မိတ္တူမှုနှုံပြန်လည်လျှောက်ထားနိုင်ရန် အတွက် တွေ့ရှိသူနှင့် ကန့်ကွက်လိုသူ များသည် ဤကြော်ငြာပါသည့် ရက်မှစ၍ ရက်(၃၀)အတွင်း လာရောက်ဆက်သွယ်ပေးအပ်နိုင်ပါရန် ကန့်ကွက်လိုပါက ခိုင်လုံသောစာရွက်စာတမ်းများနှင့်အတူ ကန့်ကွက် နိုင်ပါကြောင်း ကြေညာအပ်ပါသည်။

နုနုခိုခို ၁၃/ကတန(နိုင်)၀၃၈၉၁၀

ငြင်းချက်ထုတ်ရန်ဆင့်စာ
(တရားမကျင့်ထုံးဥပဒေ အမိန့်- ၅၅၊ နည်းဥပဒေ - ၁ နှင့် ၅)
ပုဗ္ဗသီရိဖြို့နယ်တရားရုံးတော်
၂၀၂၄ ခုနှစ်၊ တရားမကြီးမှုအမှတ် - ၁၀၂

ဦးအောင်ကျော်သိန်း	နှင့် ဦးခင်မောင်မြင့်
အမှတ်(ပ-၂၀၇၀၃)၊	၎င်း၏အထူးကိုယ်စားလှယ်စာရသူ
သုခဒီပရပ်ကွက်၊ ပုဗ္ဗသီရိဖြို့	ဒေါ်မိုးသူမာ)
	တိုက်(၅၀)၊ အခန်း(၂၁)၊
	ခရေအိမ်ရာ၊ ဇမ္ဗူသီရိဖြို့။
တရားလို	**တရားပြိုင်**

ဇမ္ဗူသီရိဖြို့၊ ခရေအိမ်ရာ၊ အခန်း(၂၁)၊ တိုက်(၅၀) နေထိုင်သူ တရားပြိုင် ဦးခင်မောင်မြင့် (၎င်း၏အထူးကိုယ်စားလှယ်စာရသူ ဒေါ်မိုးသူမာ) (ယခုနေရပ် လိပ်စာမသိ) သိစေရမည်။

သင့်အပေါ်၌တရားလို ဦးအောင်ကျော်သိန်းက "မှတ်ပုံတင်အရောင်း အဝယ်စာချုပ်ရေးဆိုပေးစေလိုရှု" နှင့် လျှောက်ထားစွဲဆိုချက်ရှိသည်ဖြစ်၍ သင်ကိုယ်တိုင်ဖြစ်စေ၊ သို့တည်းမဟုတ် ငါးအမှုနှင့်စပ်လျဉ်း၍ အရေးကြီးသည့် စကားအရပ်ရပ်တို့ကို ချေပခြင်းဆိုနိုင်သူ သင့်ကိုယ်စားလှယ်နှင့်ဖြစ်စေ၊ အခွင့် အဓိန့်အရ ရှေ့နေဖြစ်စေ၊ ၂၀၂၄ ခုနှစ်၊ အောက်တိုဘာလ ၁၅ ရက်(၁၃၀၆ ခုနှစ်၊ သီတင်းကျွတ်လဆန်း ၁၃ ရက်) နံနက် (၁၀:၃၀) နာရီတွင် အထက်က အမည်ရေးသားပါရှိသူ တရားလို၏အဆိုလွှာကို ထုချေရုံ့လင်းရန် ရုံးတော်သို့ လာရောက်ရမည်။ ၎င်းအပြင် သင်သိစေရမည်မှာ အထက်ပါနေ့ရက်တွင် သင်မလာရောက်ပျက်ကွက်ခဲ့လျှင် သင့်ကွယ်ရာတွင် ငြင်းချက်များကို ထုတ်ပေးလိမ့်မည်။ ၎င်းအပြင် တရားလိုကကြည့်ရှုလိုသည့် စာချုပ်စာတမ်း များနှင့် သင်ကထုချေတင်ပြအဖိုပြုလိုသည့် စာချုပ်စာတမ်းအစရှိသည်တို့ကို သင်နှင့်အတူယူဆောင်လာရမည်။သို့တည်းမဟုတ်သင့်ကိုယ်စားလှယ်ရှေ့နေ လက်တွင် ထည့်အပ်ပို့လိုက်ရမည်။ သင်ကထုချေလွှာတင်သွင်းလိုလျှင် အမှုမဆိုင်မီလေးရက်က တင်သွင်းရမည်။

၂၀၂၄ ခုနှစ်၊ အောက်တိုဘာလ ၃ ရက်တွင် ဤရုံးတော်တော်ဆိပ်ရိုက်၍ ကျွန်ုပ်လက်မှတ်ရေးထိုး ထုတ်ပေးလိုက်သည်။

(ဝိုင်းအေးနုနုအောင်)
မြို့နယ်တရားသူကြီး
ပုဗ္ဗသီရိဖြို့နယ်တရားရုံး

အများသိစေရန်ကြေညာချက်

ရန်ကုန်မြို့တော်စည်ပင်သာယာရေးကော်မတီမှ ဆောင်ရွက်ခဲ့သောအိမ်ရာရှိ တိုက်ခန်းများအား ကုမ္ပဏီထံမှ အဆင့်ဆင့် ဝယ်ယူသူမှလည်းကောင်း၊ အမည်ပေါက်မှ ယင်းလက်ဝယ် အဆောက်အအုံနေထိုင်ခွင့်စာချုပ် ပျောက်ဆုံးခဲ့၍ မိတ္တူမှုနှုံထုတ်ယူ ခွင့်ပြုပါရန် လည်းကောင်း၊ အမည်ပေါက်ထံမှလည်းကောင်း၊ အမည်ပေါက်ထံမှ တစ်ဆင့် အဆင့်ဆင့်ဝယ်ယူ ထားသူများမှ ၎င်းတို့၏ အမည်ဖြင့် အဆောက်အအုံနေထိုင်ခွင့် စာချုပ်ချုပ်ဆိုခွင့်ပြုပါရန် လျှောက်ထားလာခြင်းအား ခွင့်ပြုရန် မသင့်ကြောင်း ကန့်ကွက်လိုပါက စာရွက်စာတမ်းအထောက်အထားများနှင့်အတူ ကြော်ငြာသည့်နေ့မှ(၁၄)ရက်အတွင်း လာရောက် ကန့်ကွက်နိုင်ကြောင်း အသိပေး ကြေညာအပ်ပါသည်-

စဉ်	တိုက်ခန်းအမည်ပေါက်အမည်၊ မှတ်ပုံတင်အမှတ်	အမည်ပြောင်းလျှောက်ထားသူအမည်၊ မှတ်ပုံတင်အမှတ်	လျှောက်ထားသည့်တိုက်ခန်းလိပ်စာ
၁။	ဦးရန်ကင်းခေါ် ၇/ဝမန(နိုင်)၀၆၀၉၉၈ (မှ)	ဦးဝင်းမြင့် ၁၂/လမန(နိုင်)၀၄၁၅၀၉	တိုက် (၈)၊ အခန်း (၅၂)၊ ပန်းလွှိင်အိမ်ရာ၊ ကြည့်မြင်တိုင်းမြို့နယ်။
၂။	ဦးလွမ်း (CG-053362) ၁၂/ခဂန(နိုင်)၀၁၇၂၆ (မှ)	ဦးတင်ဧော်မင်း ၁၂/ခဂန(နိုင်)၀၁၇၂၉၃	တိုက် (၁၅)၊ အခန်းအမှတ် (၄၀၁)၊ အနောက်ရထားအိမ်ရာ၊ ကမာရွတ်မြို့နယ်။
၃။	ဒေါ်ခင်မာချို ၁၂/ဗဘန(နိုင်)၀၁၄၄၁၆	ဒေါ်ထူးထူးအောင် ၁၂/ဗတထ(နိုင်)၀၃၄၄၂၆	တိုက် (A-1)၊ အခန်း (803)၊ ဗိုလ်မင်းရောင်အိမ်ရာ၊ ဒဂုံဖြို့သစ်(မြောက်ပိုင်း)မြို့နယ်။
၄။	ဆိုလ်ယစ်ကုမ္ပဏီလိမိတက်(က၈)ဒေါ်စန္ဒထွန်း Director ၁ ၁၂/လမတ(နိုင်)၀၀၀၆၃(မှ) ဦးတင်အောင်ထိုင်း ၁၂/ဟတတ(နိုင်)၀၂၄၈၅၇(မှ) ကေတုမတိကုမ္ပဏီလိမိတက် (က၈) ဦးစော်မင်း Director ၁ ၁၂/ဗတထ(နိုင်)၀၀၉၈၀၃ (က၈) ဦးဇင်ထော်ဝင်း အကြီးတန်းအထွေထွေ မန်နေဂျာ၊ ၁၂/ပဘတ(နိုင်)၀၀၅၅၂၃ (မှ) ဦးရှင်းရှင်းဆွေ ၁၃/လရန(နိုင်)၁၂၉၆၄၆ ဒေါ်နွဲသောက်ဝ ၆/မမန(နည်)၀၀၀၁၇၄(မှ)	ဒေါ်ကျော့ကျော့နိုင် ၇/ကတခ(နိုင်)၀၁၅၀၆၃ ဒေါ်ယုမာနိုင်(ခ)ယုယုမာ ၇/ကတခ(ပြု)၀၀၀၁၂	တိုက်(၈)၊ အခန်း (၀၇-၀၄)၊ မင်းမဟာဆင့်မြင့် အိမ်ရာမရမီးကုန်းမြို့နယ်။
၅။	ဒေါ်ခင်မာလာ ၇/ပခန(နိုင်)၁၇၀၆၅၅(ကစ) ဒေါ်ဝါဝါလွှ ၁/မကန(နိုင်)၀၃၃၃၃၃ အထူးကိုယ်စားလှယ်လွှဲစာရရှိသူ (မှ)	ဒေါ်ခင်မြတ်ထွေး ၁၂/ဗဘတ(နိုင်)၀၀၀၄၂၈	တိုက်(A)၊ အခန်း(၀၇-၀၁)၊ မင်းမဟာဆင့်မြင့် အိမ်ရာ၊ မရမ်းကုန်းမြို့နယ်။
၆။	ဦးစိုင်းထွန်းဇို ၁၁/တကန(နိုင်)၀၁၃၈၄၀ (မှ)	ဦးဝင်းနိုင်ဦး ၁၀/ကထန(နိုင်)၀၀၁၂၉၀	တိုက်(၂၉)၊ အခန်း(၁၄)၊ လှိုင်ခြင်းခိုရိပ်အိမ်ရာ၊ လှိုင်မြို့နယ်။
၈။	ဒေါ်ဆွေဆွေဦး ၁၂/ဗဟန(နိုင်)၀၀၉၈၆၇ (မှ) ဦးမောင်လွင် ၁/မကန(နိုင်)၀၁၂၆၉၂ (မှ)	ဒေါ်သီတာဦး ၁၄/ပဘန(နိုင်)၀၂၇၅၄၈ ဒေါ်ခင်နုင်းဖြူ ၁၂/ခဂန(နိုင်)၀၀၁၇၇၀	တိုက်(B-1)၊ အခန်း(၃၀၃)၊ ဗိုလ်မင်းရောင်အိမ်ရာ၊ ဒဂုံဖြို့သစ်(မြောက်ပိုင်း)မြို့နယ်။ တိုက်(၄၅)၊ အခန်း (၃)၊ ဗဟိုစည်အိမ်ရာ၊ လမ်းမတော်မြို့နယ်။
၁၀။	ဒေါ်ကြည်ကြည်ဝင်း ၁၂/ဗဘတ(နိုင်)၀၂၀၂၂၇	အဆောက်အအုံနေထိုင်ခွင့်စာချုပ် မိတ္တူမှုန်ထုတ်ယူခွင့်ပြုပါရန်	တိုက်(B-20)၊ အခန်း (၂၀၂)၊ ဗိုလ်မင်းရောင်အိမ်ရာ၊ ဒဂုံဖြို့သစ်(မြောက်ပိုင်း)မြို့နယ်။

အင်ဂျင်နီယာဌာန(အဆောက်အအုံ)

ကန့်ကွက်နိုင်ကြောင်းကြော်ငြာ

မရမ်းကုန်းမြို့နယ်၊ မြေတိုင်းရပ်ကွက်အမှတ် ၁၀ ကဲ့ဘဲ့၊ မြေကွက်အမှတ် ၁၇/က-၂၀၉/ဃ၊ ဧရိယာ ၀ ဒသမ ၁၅၅ ဧက၊ မြေကွက်တည်နေရာအမှတ် ၃၅၀/A၊ သမာဓိ(၃)လမ်း၊ (စ)ရပ်ကွက်၊ မရမ်းကုန်းမြို့နယ် (ဦးထွန်းလွင်)အမည်ပေါက် မြေပိုင်မြေ လ/နှ ၃၉၈ပြီးမြောင်းအား အမည်ပေါက်ထိမှ အရောင်းအဝယ်စာချုပ်အမှတ် ၄၇၆/၇၈(၁၄-၉-၁၉၇၈)ဖြင့် ဖခင်ဖြစ်သူ ဦးတင်ကွန်မှ ပိုင်ဆိုင်လာပြီး ဖခင်ဖြစ်သူ ဦးတင်ကွန်သည် ၂၂-၁၀-၂၀၀၂ ရက်တွင် ကွယ်လွန်သဖြင့် မိခင်ဖြစ်သူ ခေါ်မြရိမှ ပိုင်ဆိုင်ကြောင်း၊စာချုပ်အမှတ်-၃၄၅၈/၂၀၁၁(၂၃-၆-၂၀၁၁)ဖြင့် ပိုင်ဆိုင်ခဲ့ကြောင်း ဖခင်ဖြစ်သူ ဦးတင်ကွန်နှင့် မိခင်ဖြစ်သူ ခေါ်မြရီတို့တွင် ခေါင်းသိန်းဝင်း၊ ဦးဇော်လွင်၊ ခေါသန်းသန်းဝင်း၊ ဦးလွင်စိုး၊ ဦးလွင်စိုးဇော်တို့ သားသမီးငါးဦး ထွန်းကားခဲ့ပါကြောင်း၊ အခြားသားသမီးများလည်း မရှိပါကြောင်း၊ ကိတ္တိမသားသမီးမွေးစားထားခြင်းလည်း မရှိပါကြောင်း မိခင်ဖြစ်သူ ခေါ်မြရီသည် ၃၁-၁-၂၀၁၅ ရက်တွင်လည်းကောင်း၊ သမီးအကြီးဆုံးဖြစ်သူ ခေါင်းသိန်းဝင်းသည် ၁၉-၇-၂၀၂၁ ရက်တွင်လည်းကောင်း၊ ဒုတိယသမီး ခင်ပွန်းဖြစ်သူ ဦးအုန်းမြင့်သည် ၃၀-၈-၂၀၁၅ ရက်တွင်လည်းကောင်း၊ စတုတ္ထမြောက်သားဖြစ်သူ ဦးလွင်စိုးသည် ၅-၈-၂၀၁၅ ရက်တွင်လည်းကောင်း၊ ဒုတိယသမီးဖြစ်သူ ခေါ်ယဉ်နင်းမိုးသည် ၁၁-၇-၂၀၂၁ ရက်တွင်လည်းကောင်း၊ အသီးသီးကွယ်လွန်ကြသဖြင့် ဦးဇော်လွင် ၁၂/မရက(နိုင်)၀၅၀၀၆၅၊ ခေါသန်းသန်းဝင်း ၁၂/မရက(နိုင်)၀၃၇၂၈၂၊ ဦးလွင်စိုးဇော် ၁၂/မရက(နိုင်)၀၃၉၈၁၀၊ ခေါသူသူအုန်းမြင့် ၉/ပသက(နိုင်)၀၇၇၀၇၃၊ ခေါ်ဝင်ပါအုန်းမြင့် ၉/အဓ(နိုင်)၀၁၅၆၈၇ ခေါဇင်သိန်းဝင်း၏ သမီးများ၊ ဦးလင်းစက်ရောင်စိုး ၁၂/လမန(နိုင်)၁၆၃၄၄၆၊ (ကွယ်လွန်သူ ဦးလွင်စိုး၏ သား) တို့မှ သားသမီးနှင့် မြေများတော်စပ်ကြောင်း အခြားအမွေဆက်ခံမည်သူ တစ်ဦး တစ်ယောက်မျှ မရှိပါကြောင်း မြန်မာ့ဓလေ့ထုံးတမ်းဥပဒေအရ အမွေဆက်ခံပိုင်ဆိုင်လာခဲ့သည်မှာ မှန်ကန်ပါကြောင်း ကျွန်းကျိန်လွှာအမှတ် ၈/၄၂/၂၀၂၄(၉-၈-၂၀၂၄) ထောက်ခံကျွန်းကျိန်လွှာ(၂)စောင်၊ သေဆုံးမှုလက်မှတ်၊ အိမ်ထောင်စုစာရင်း၊ အရောင်းအဝယ်စာချုပ်အမှတ် ၄၇၆/၇၈(၁၄-၉-၁၉၇၈)၊ ပိုင်ဆိုင်ကြောင်း စာချုပ်အမှတ် ၃၄၅၈/၂၀၁၁(၂၃-၆-၂၀၁၁)၊ နိုင်ငံသားစိစစ်ရေးကတ်တို့ကို တင်ပြ၍ ပိုင်ဆိုင်ကြောင်းစာချုပ် ချုပ်ဆိုရန် မြေပုံကူးလျှောက်ထားလာရာ တရားဝင်ခိုင်လုံသောအထောက်အထားများဖြင့် ဤကြော်ငြာပါသည့်ရက်မှစ၍ ခုနစ်ရက်အတွင်း ကန့်ကွက်နိုင်ပါကြောင်းနှင့် ကန့်ကွက်မှုမရှိပါက လုပ်ထုံးလုပ်နည်းအတိုင်း ဆက်လက်ဆောင်ရွက်ပေးမည်ဖြစ်ပါကြောင်း အသိပေး ကြေညာအပ်ပါသည်။

ဌာနမှူး(ဒုတိယညွှန်ကြားရေးမှူးချုပ်)
မြို့ပြဖွံ့ဖြိုးမံခန်ခွဲမှုဌာန
ရန်ကုန်မြို့တော်စည်ပင်သာယာရေးကော်မတီ

ကန့်ကွက်နိုင်ကြောင်းကြေညာခြင်း

ရန်ကုန်တိုင်းဒေသကြီး၊ တောင်ဥက္ကလာပမြို့နယ်၊ (၁၄/၁)ရပ်ကွက်၊ မြေဒသာ(၁၁)လမ်း၊ အမှတ် (၁၉၀/၁)၊ ဒုတိယထပ် (၃-လွှာ)၊ (ခြေရင်းခြမ်း)၊ အကျယ်အဝန်း (၁၆x၆၀)မေပို့ ဧရိယာအစုံအလင် ပါဝင်သောတိုက်ခန်းနှင့် ယင်းတိုက်ခန်း၏ အကျိုးခံစားခွင့်အရပိုင်ရပ်တို့အား ဆက်စပ်စာချုပ်အဆက်ဆက်ဖြင့် ဝယ်ယူပိုင်ဆိုင်ပြီး ပြန်လည်ရောင်းချပိုင်ခွင့်ရှိသည်ဟုအဆိုရှိသူ ခေါ်ခိုင်သန္တာထွန်း ၁၂/ဥကတ(နိုင်)၁၆၁၅၂၁ ထံမှ အပြီးအပိုင် ဝယ်ယူရန် ကျွန်ုပ်၏မိတ်ဆွေ ခေါ်သဲအိစ ၁၂/မဂဒ(နိုင်)၁၃၈၇၀၉ က ရောင်းဖိုးငွေ၏တစ်စိတ်တစ်ဒေသကို စရန်ငွေအဖြစ် ပေးချေထားပြီးဖြစ်ပါသည်။ ပိုင်ဆိုင်မှုနှင့်ပတ်သက်ပြီး ရောင်းချသူနှင့် ဝယ်ယူသူတို့အကြား ပြဿနာတစ်စုံတစ်ရာ ပေါ်ပေါက်လာပါက ဤကြော်ငြာစာပါသည့်ရက်မှ (၇) ရက်အတွင်း ပိုင်ဆိုင်မှု အထောက်အထားစာရွက်စာတမ်း မူရင်းများတင်ပြပြီး ကျွန်ုပ်ထံသို့ လူကိုယ်တိုင် လာရောက်ကန့်ကွက်နိုင်ပါသည်။ သတ်မှတ်ရက်အတွင်း ကန့်ကွက်မည်သူမရှိပါက အရောင်းအဝယ်အား ဥပဒေနှင့်အညီ ပြီးဆုံးသည်အထိ ဆောင်ရွက်သွားမည်ဖြစ်ကြောင်း အများသိစေရန် ကြေညာအပ်ပါသည်။

လွှဲအပ်ညွှန်ကြားချက်အရ -
ဒေါ်ဖြူဝေဝေထွန်း (LL.B)
တရားလွှတ်တော်ရှေ့နေ (စဉ်-၁၂၄၄)
အမှတ်-၆၂(ဃထပ)၊ အခန်း(၁၄)၊ ပန်းဆိုးတန်းလမ်း၊
ကျောက်တံတားမြို့နယ်၊ ရန်ကုန်မြို့။
ဖုန်း-၀၉-၇၉၆၉၇၆၆၂၆

ကန့်ကွက်နိုင်ကြောင်းကြေညာခြင်း

ရန်ကုန်မြို့၊ စမ်းချောင်းမြို့နယ်၊ သံတိဘာသရပ်ကွက်၊ သံတိဘာသလမ်း၊ အမှတ်(၉/ဃ) ပထမထပ်(ခေါင်းရင်းခန်း)တို့ကိစ္စနှင့်ပတ်သက်၍ ယခုလက်ရှိပိုင်ဆိုင်၍ အကျိုးခံစားခွင့်ရှိသူ ဒေါ်ငွေငွေဝင်း ဂု/ပမန(နိုင်)၀၁၆၁၆၂ ထံမှ ဒေါ်ငွေဝါလှိုင် ၁၂/စဒန(နိုင်)၀၇၉၆၃၁ သည် အပြီးအပိုင်ဝယ်ယူရန်အတွက် ရောင်းချသောတန်ဖိုးငွေ၏ တစ်စိတ်တစ်ဒေသကို စရန်ငွေအဖြစ် ပေးချေထားပြီးဖြစ်ပါသည်။ အထက်ပါ အရောင်းအဝယ်နှင့် ပတ်သက်၍ ပိုင်ဆိုင်ကြောင်းကန့်ကွက်လိုပါက ဤကြေညာပါသည့်ရက်မှစ၍ ခုနစ်ရက်အတွင်း စာရွက်စာတမ်းအစုံအလင်ဖြင့် လူကိုယ်တိုင် လာရောက်၍ ကန့်ကွက်နိုင်ပါသည်။ ကန့်ကွက်ခြင်းမရှိပါက အရောင်းအဝယ်ကို ပြီးဆုံးသည့် တိုင်အောင် ဆောင်ရွက်သွားမည်ဖြစ်ကြောင်း ကြေညာအပ်ပါသည်။

ဒေါ်ငွေဝါလှိုင်
ဖုန်း-၀၉-၅၀၉၃၃၃၄၊ ၀၉-၅၀၈၆၉၁၀

ကန့်ကွက်နိုင်ကြောင်း ကြော်ငြာ

ရန်ကုန်တိုင်းဒေသကြီး၊ ဒိုလိတထောင်မြို့နယ်၊ ရာစောမိရာဇံအိမ်ရာ၊ တိုက်အမှတ်(၆၁)၊ အခန်း အမှတ်(၃၀၂)အား မူလအမည်ပေါက် ခေါ်ခင်နှင်းအောင် ၁၂/ဗတထ(နိုင်)၀၃၉၀၁၈ ထံမှ ခေါ်ခင်းရည်ဖွေး ၁၂/သကတ(နိုင်)၁၃၉၃၁၃ က စာချုပ်စာတမ်းဖြင့် ဝယ်ယူခဲ့ပြီးတိုက်ခန်းပိုင်ဆိုင်ခွင့် စာအုပ်တွင် အမည်ပြောင်းလဲပေးပါရန် လျှောက်ထားလာမှုအပေါ် ကန့်ကွက်လိုပါက ကြော်ငြာပါသည့်ရက်မှစ၍ (၁၅)ရက်အတွင်း အထောက်အထားပြည့်စုံစွာဖြင့် တင်ပြကန့်ကွက်နိုင်ပါသည်။

အိမ်ရာ(၂)၊ မြို့ပြဖွံ့ဖြိုးမံရာဖွံ့ဖြိုးရေးဦးစီးဌာန(ရုံးချုပ်)၊ နေပြည်တော်၊
ဖုန်း-၀၆၇-၃၄၀၇၅၄

ယာဉ်မှတ်ပုံတင်စာအုပ် မိတ္တူလျှောက်ထားခြင်း

ယာဉ်အမှတ် SHN/20383, Honda Wave 125 ယာဉ်လက်ဝယ်ရှိသူ ဦးစိုင်းကျော်ကျော် ၁၃/ကတန(နိုင်) ၀၈၅၂၄၄ က (ကမ-၃)ပျောက်ဆုံး၍ မိတ္တူထုတ်ပေးရန် လျှောက်ထားလာပါသည်။ ကန့်ကွက်လိုပါက ခိုင်လုံသော အထောက်အထားများဖြင့် ကြော်ငြာသည့်ရက်မှ (၃၀)ရက်အတွင်း အောက်ဖော်ပြပါနံ့သို့ လူကိုယ်တိုင် လာရောက်ကန့်ကွက်နိုင်ပါသည်။

က.ည.နာ တွဲဖက်ပြည်နယ်ဝန်း
(ကျိုင်းတုံ)၊ ကျိုင်းတုံမြို့

ယာဉ်မှတ်ပုံတင်စာအုပ် မိတ္တူလျှောက်ထားခြင်း

ယာဉ်အမှတ်၊ SHN/13626၊ Honda Click 125 ယာဉ်လက်ဝယ်ရှိသူ ဒေါ်မော်မော် ၁၄/ရုကန(နိုင်)၀၁၄၄၄၇ က (ကမ-၃) ပျောက်ဆုံး၍ မိတ္တူထုတ်ပေးရန် လျှောက်ထားလာပါသည်။ ကန့်ကွက်လိုပါက ခိုင်လုံသော အထောက်အထားများဖြင့် ကြော်ငြာသည့်ရက်မှ (၃၀)ရက်အတွင်း အောက်ဖော်ပြပါနံ့သို့ လူကိုယ်တိုင် လာရောက်ကန့်ကွက်နိုင်ပါသည်။

က.ည.နာ တွဲဖက်ပြည်နယ်ဝန်း
(ကျိုင်းတုံ)၊ ကျိုင်းတုံမြို့

အိတ်ဖွင့်တင်ဒါ (Open Tender) ခေါ်ယူခြင်း

၁။ ပို့ဆောင်ရေးနှင့် ဆက်သွယ်ရေးဝန်ကြီးဌာန၊ လေကြောင်းပို့ဆောင်ရေး ညွှန်ကြားမှုဦးစီးဌာနတွင် အသုံးပြုရန်လိုအပ်သော "Aeronautical Information Management System အဆင့်မြှင့်တင်ခြင်းနှင့် ပြုပြင် ထိန်းသိမ်းခြင်း (1 Lot)" လုပ်ငန်းအား မြန်မာကျပ်ငွေဖြင့်ဆောင်ရွက်လိုပါ၍ အိတ်ဖွင့်တင်ဒါ (Open Tender) ပေးသွင်းရန် ဖိတ်ခေါ်အပ်ပါသည်။

၂။ အိတ်ဖွင့်တင်ဒါစည်းကမ်းနှင့် လျှောက်လွှာပုံစံများအား ၃-၁၀-၂၀၂၄ ရက်မှစ၍ ရုံးချိန်အတွင်း ရောင်းချမည်ဖြစ်ပြီး ၁၅-၁၀-၂၀၂၄ ရက်တွင် တင်ဒါအရောင်းပိတ်ပြီး ၂၃-၁၀-၂၀၂၄ ရက် (၁၅:၀၀) နာရီအတွင်း တင်ဒါများ နောက်ဆုံးထား ပြန်လည်တင်သွင်းရမည်ဖြစ်ပါသည်။ တင်ဒါအချက်အလက်များနှင့် ပတ်သက်၍ အသေးစိတ်စုံစမ်းမေးမြန်းလိုပါက ရုံးချိန်အတွင်း ဖုန်း-၀၉-၄၂၀၄၄၀၀၅၇၊ ၀၉-၄၁၀၆၂၀၇၂၃ သို့ ဆက်သွယ်မေးမြန်းနိုင်ပါသည်။

တင်ဒါလက်ခံရေးနှင့်စိစစ်ရေးကော်မတီ
လေကြောင်းပို့ဆောင်ရေးညွှန်ကြားမှုဦးစီးဌာန(ရုံးချုပ်)
လေဆိပ်လမ်း၊ မင်္ဂလာဒုံမြို့နယ်၊ ရန်ကုန်မြို့

PUBLIC NOTICE
Insolvency Law 2020
XIONG DA (MYANMAR) CLOTHING COMPANY LIMITED
Insolvency Law 147, 152 & Insolvency Rules 9 & 15 (b)

XIONG DA (MYANMAR) CLOTHING COMPANY LIMITED (the "Company") hereby announces to the public that the company appoints U Shin Nyein as the liquidator for handling the winding up processes of the Company and the Company shall carry out all processes regarding voluntary winding up of the company in accordance with the existing laws of the Republic of the Union of Myanmar including but not limited to Insolvency Law and Insolvency Rules, pursuant to the Special Resolution at the Extraordinary General Meeting which was held on (4.10.2024). For all financial matters, the appointed liquidator shall settle the payment and claims as well as other relevant matters for voluntary winding up process.

In compliance with Section 201 of the Insolvency Law and Rule 87 of the Insolvency Rules, it is hereby notified to the creditor to submit Proof of Debts or Claims not later than (5.11.2024) after the date of this Notice. Failing to do so, the creditor, as per Rule 87 (e) of Insolvency Rules, will be excluded from the benefit of a distribution made before its debt or claim is admitted and objecting to that distribution.

U Shin Nyein	**Daw War War Aung**
Liquidator	Director
No (56), (56) Street, (2) Quarter, Pazundaung Township, Yangon.	XIONG DA (MYANMAR) CLOTHING COMPANY LIMITED

ကန့်ကွက်နိုင်ကြောင်းကြေညာခြင်း

နေပြည်တော်၊ ပုဗ္ဗသီရိမြို့၊ မြေတိုင်းရပ်ကွက်အမှတ် ၁၅/တပင် ရွှေထီးရပ်၊ တပင်ရွှေထီးရပ်ကွက်ရှိ တကကစိုးနိုင် (ကိုယ်ပိုင်အမှတ် ၇၃၁၇၆၅) ၁၂/ဗဘန(နိုင်)၀၁၂၉၉၃ (၁၁)ဦးတင်အေး အမည်ပေါက် ပါဓမ် မြေကွက်အမှတ် ပစ(ငါ)၃၃၂ အမည်ပေါက်(ကွယ်လွန်)၏ တရားဝင် အမွေခံစီးဖြစ်သူ ဒေါ်ချိုလေး ၁၄/ပသန(နိုင်)၁၄၆၁၀၄ (၁၁) ဦးကလင်(ခ) ဦးမောင်စိန်မှ တရားဝင်အမွေခံစီးဖြစ်ကြောင်း တရားရုံးကျမ်းကျိန်ဆိုချက် မူရင်း၊ မြေကွက်မိုးပေးသွင်းချလမ်းမိုဘူး၊ တကကစိုးနိုင် သေဆုံးခြင်းလက်မှတ် မိတ္တူ၊ မြေကွက်ပေါ်ရှိ အဆောက်အအုံပုံများတင်ပြပြီး ၎င်း၏အမည်ဖြင့် မြေပြားစာချုပ် ချုထားပေးပါရန် လျှောက်ထားလာပါသဖြင့် ကန့်ကွက်လိုသူ များအနေဖြင့် တရားဝင်ပိုင်ဆိုင်စာချုပ်စာတမ်းများ၊ တရားရုံးအမိန့်၊ ဒီကရီများ အထောက်အထားခိုင်လုံစွာတင်ပြ၍ နေပြည်တော်စည်ပင်သာယာရေး ကော်မတီ၊ မြို့ပြစီမံကိန်းနှင့်မြေစီမံခန့်ခွဲမှုဌာနသို့ ဤကြေညာချက်ပါရှိသည့် ရက်မှစ၍ (၁၅)ရက်အတွင်း လာရောက်ကန့်ကွက်နိုင်ကြောင်းနှင့် သတ်မှတ် ကာလအတွင်း ကန့်ကွက်မှုမရှိပါက ဌာန၏လုပ်ထုံး လုပ် နည်းများနှင့်အညီ မြေပြားစာချုပ်လျှောက်ထားမှုအား ဆက်လက်ဆောင် ရွက်ပေးသွားမည်ဖြစ် ကြောင်း ကြေညာလိုက်သည်။

မြို့ပြစီမံကိန်းနှင့် မြေစီမံခန့်ခွဲမှုဌာန
နေပြည်တော်စည်ပင်သာယာရေးကော်မတီ

အများသိစေရန် ကြေညာခြင်း

ကျွန်ုပ်၏ မိတ်ဆွေ (၁၁) ဦးစောအောင်၏ သားဖြစ်သူ ဦးရန်ကျော် ၅/ကလတ (နိုင်)၀၈၀၀၅ နှင့် (၁၁-ဦးသန်းဌေး)၏ သမီးဖြစ်သူ ဒေါ်ယဉ်စုထိုက် ၁၂/သကတ (နိုင်)၁၇၂၂၇၉သည် ၂၉-၃-၂၀၁၂ရက်တွင် အကြင်လင်မယားအဖြစ် ပေါင်းသင်း နေထိုင်ခဲ့ပြီး သားတစ်ဦး ထွန်းကားခဲ့ပါသည်။ ကျွန်ုပ်၏မိတ်ဆွေ ဦးရန်ကျော်နှင့် ဒေါ်ယဉ်စုထိုက်တို့(၂)ဦး လင်မယားအဖြစ် ပေါင်းသင်းနေထိုင်စဉ် ရန်ကုန်တိုင်း ဒေသကြီး၊ ဒဂုံမြို့သစ်(မြောက်ပိုင်း)မြို့နယ်၊ (၈)ရပ်ကွက်၊ မေတ္တာ(၂)လမ်း၊ အမှတ်(၅၉၄)၊ အကျယ်အနံ့ (အလျား ၄၀ x အနံ ၆၀) ပေရှိ မြေကွက်နှင့် ယင်း မြေကွက်ပေါ်တွင်ဆောက်လုပ်ထားသည့်(၁)ထပ်တိုက်နှင့် ယာဉ်အမှတ်-3S/2099၊ အနက်ရောင်၊ မော်ဒယ်-2022၊ Jetour မော်တော်ယာဉ်တို့ကို လက်ထက်မှား ပစ္စည်းများအဖြစ် ထွန်းကားခဲ့ပါသည်။ ယခုအခါ ဒေါ်ယဉ်စုထိုက်သည် ၎င်းဆန္ဒ အလျောက် နေအိမ်မှ ဆင်းသွားပြီးနောက် Jetour မောတော်ယာဉ်အား ယူဆောင် သွားခဲ့ရာ အဆိုပါမော်တော်ယာဉ်နှင့် အိမ်ခြံမြေတို့သည် ကျွန်ုပ်၏ မိတ်ဆွေ ဦးရန်ကျော်နှင့် ဒေါ်ယဉ်စုထိုက်တို့(၂)ဦးပိုင်ဆိုင်သည့် လက်ထပ်မှားပစ္စည်းများ ဖြစ်သည့်အတွက် ဦးရန်ကျော် သဘောတူညီခြင်းမရှိဘဲ ဒေါ်ယဉ်စုထိုက်၏ တစ်ဦး တည်းသဘောဆန္ဒဖြင့် လွဲပြောင်းရောင်းချခြင်း၊ ပေါင်နှံခြင်း အာမခံထားခြင်းတို့ ပြုလုပ်ပိုင်ခွင့်မရှိပါ။ အကယ်၍ ပြုလုပ်ခဲ့သည်ရှိသော် ပြုလုပ်သူတို့၏ တာဝန်သာ ဖြစ်ပါကြောင်း အများသိရှိစေရန် ကြေညာအပ်ပါသည်။

ဦးရန်ကျော်၏ လွဲအပ်ညွှန်ကြားချက်အရ-
ဦးညီညီထွန်း(LL.B,DBL,DIL) တရားလွှတ်တော်ရှေ့နေ(စဉ်-၁၇၅၅)
အမှတ်(၉၇)၊ ပထမထပ်၊ (၃၉)လမ်း၊ ကျောက်တံတားမြို့နယ်၊ ရန်ကုန်မြို့။
ဖုန်း-၀၉-၉၇၁၁၉၀၇၂၊ ၀၉-၄၂၅၂၉၆၇၉

ပို့ဆောင်ရေးနှင့်ဆက်သွယ်ရေးဝန်ကြီးဌာန ရေအရင်းအမြစ်နှင့်မြစ်ချောင်းများဖွံ့ဖြိုးတိုးတက်ရေးဦးစီးဌာန တည်ဆောက်ရေးလုပ်ငန်းအတွက် (လုပ်ငန်းတစ်ရပ်လုံး) အိတ်ဖွင့်တင်ဒါခေါ်ယူခြင်း

၁။ ပို့ဆောင်ရေးနှင့်ဆက်သွယ်ရေးဝန်ကြီးဌာန၊ ရေအရင်းအမြစ်နှင့်မြစ်ချောင်းများ ဖွံ့ဖြိုးတိုးတက်ရေးဦးစီးဌာန၊ ဒေသ(၁၁)၊ ကရင်ပြည်နယ် ဦးစီးဗျူရုံး၊ ဘားအံမြို့မှ ၂၀၂၄-၂၀၂၅ ဘဏ္ဍာရေးနှစ်၊ ကရင် ပြည်နယ်အစိုးရ ရဒေဖွဲ့၏ရန်ပုံငွေဖြင့် ကရင်ပြည်နယ်အတွင်းဆောင်ရွက်မည့် မြဝတီမြို့နယ်၊ ဝေါလေဖြိုင်မြို့နယ် ကမ်းပြိုကာကွယ်ရေးလုပ်ငန်းများအတွက် တည်ဆောက် ရေးလုပ်ငန်းတစ်ရပ်လုံး ဆောင်ရွက်လိုသူ မြန်မာနိုင်ငံသား လုပ်ငန်းရှင်များ အား အိတ်ဖွင့်တင်ဒါ (Open Tender) တင်သွင်းရန် ဖိတ်ခေါ်အပ်ပါသည်။

၂။	**တင်ဒါလျှောက်လွှာ စတင်ရောင်းချမည့်ရက်** - ၉-၁၀-၂၀၂၄ ရက် (ရုံးချိန်အတွင်း)
၃။	**တင်ဒါလျှောက်လွှာ နောက်ဆုံး ထားတင်သွင်းရမည့်ရက်/အချိန်** - ၂၂-၁၀-၂၀၂၄ ရက် (၁၆:၀၀ နာရီ)
၄။	**တင်ဒါဖွင့်လှစ်မည့်ရက်/အချိန်** - ၂၃-၁၀-၂၀၂၄ ရက် (၁၀:၀၀ နာရီ)
၅။	**တင်ဒါလျှောက်လွှာရောင်းချခြင်း၊ တင်ဒါပေးသွင်းခြင်းနှင့် စိစစ်ရွေးချယ်မည့်နေရာ** - ရေအရင်းအမြစ်နှင့်မြစ်ချောင်းများ ဖွံ့ဖြိုးတိုးတက်ရေးဦးစီးဌာန၊ ဒေသ(၁၁)၊ ကရင်ပြည်နယ်ဦးစီးဗျူရုံး၊ ဘားအံမြို့

၆။ အသေးစိတ်အချက်အလက်များကို သိရှိလိုပါက ရေအရင်းအမြစ်နှင့် မြစ်ချောင်းများ ဖွံ့ဖြိုးတိုးတက်ရေးဦးစီးဌာန၊ ဒေသ(၁၁)၊ ကရင်ပြည်နယ်ဦးစီးဗျူရုံး၊ ဘားအံမြို့၊ ရုံးဖုန်း ၀၅၈-၂၂၅၀၂ သို့ ရုံးချိန်အတွင်း ဆက်သွယ်မေးမြန်း စုံစမ်းနိုင်ပါသည်။

ကန့်ကွက်နိုင်ကြောင်းကြော်ငြာခြင်း

၁ဂုံမြို့သစ်(မြောက်ပိုင်း)မြို့နယ်၊ မြေတိုင်းရပ်ကွက်အမှတ် ၃၈၊ မြေကွက် အမှတ် ဂ၆၇၊ မြေကွက်တည်နေရာအမှတ် ဂ၆၇၊ လို့ငယ်ခေါင်တင်လမ်း၊ ၃၈ ရပ်ကွက်၊ ၁ဂုံမြို့သစ်(မြောက်ပိုင်း)မြို့နယ်၊ ခေါ်တင်အောင် CG-0690261အမည် ပေါက် နှစ်(၆၀)မြေငှားစာချုပ်(ဂရန်)မြေအား မြေအည်ပေါက် ခေါ်တင်အောင် ကွယ်လွန်သဖြင့် အမွေဆက်ခံပိုင်ဆိုင်ခြင်း၊ ကြေညာစာချုပ်အမှတ် ၁၁၂၄၀/၂၀၂၄(၁၀-၁၂-၂၀၂၃)ဖြင့် ဦးဝင်းညီလတ် ၁၂/ဒကမ(နိုင်)၀၁၄၃၉၅ နှစ် ဦးဝင်းကိုလတ် ၁၂/ဗတထ(နိုင်)၀၁၄၃၉၅ နှစ် ဦးဝင်းညီလတ် ၁၂/ဒကမ(နိုင်)၀၁၄၃၉၅ နှစ် ဦးဝင်းကိုလတ် ၁၂/ဗတထ(နိုင်)၀၁၄၃၉၅ ထံမှ ပိုင်ဆိုင်ခဲ့ပြီး ယင်းမြေအိ နှစ်(၆၀)မြေငှားစာချုပ် (ဂရန်)မူရင်းမှာ ပစ္စည်းများရွှေ့ပြောင်းစဉ် အထားအသိမှားယွင်း၍ ပျောက်ဆုံးသွား ခဲ့ပါကြောင်း ဂရန်မူရင်းအား အခြားသူတစ်ဦးဦးသို့ ရောင်းချ၊ ပေါင်နှံ၊ ပေးကမ်း၊ စွန့်လွှတ်ထားခြင်းမရှိပါကြောင်း ဂရန်မူရင်းပျောက်ဆုံး သည်မှာ မှန်ကန်ကြောင်းနှင့် ယင်းမြေကွက်နှင့်ပတ်သက်၍ ဖြစ်ပေါ်လာသောကိစ္စအဝဝအား ၎င်းတို့မှတာဝန်ယူ ဖြေရှင်းပေးမည်ဖြစ်ကြောင်း ကျမ်းကျိန်လွှာ၊ ရပ်ကွက်အုပ်ချုပ်ရေးမှူးရုံး၊ ရဲစခန်းထောက်ခံချက်၊ ကိုယ်တိုင်ဝန်ခံချက်တို့တင်ပြ၍ ဂရန်မိတ္တူလျှောက်ထား လာခြင်းအား တရားဝင်ခိုင်လုံသော အထောက်အထားများဖြင့် ဤကြော်ငြာပါသည့် ရက်မှစ၍ ခုနစ်ရက်အတွင်း ကန့်ကွက်နိုင်ပါကြောင်းနှင့် ကန့်ကွက်မှုမရှိပါက လုပ်ထုံးလုပ်နည်းအတိုင်း ဆက်လက်ဆောင်ရွက်ပေးမည်ဖြစ်ပါကြောင်း အသိပေး ကြေညာအပ်ပါသည်။

ဌာနမှူး(ဒုတိယညွှန်ကြားရေးမှူးချုပ်)
မြို့ပြဖွံ့ဖြိုးမံခန်ခွဲမှုဌာန
ရန်ကုန်မြို့တော်စည်ပင်သာယာရေးကော်မတီ

ဖခင်အမည်မှန်

မိုင်းဆတ်မြို့၊ အထက-၌၊ အလက(၁)၊ Grade-12 မှ မဖန်းကေသီဝင်း၏ ဖခင်အမည် မှန်မှာ ဦးအောင်ကျော်ဦး ဖြစ်ပါကြောင်း။

ဦးအောင်ကျော်ဦး

မိခင်အမည်မှန်

တာချီလိတ်မြို့၊ အထက (ဟောင်လိတ်)ကျောင်း၊ Grade-12 မှ မရွှန်းလွဲနိုင်၊ Grade-10 မှ မသင်းလွဲနိုင်နှင့် Grade-3 မှ မရှင်းရှင်းနိုင်တို့၏ မိခင်အမည် မှန်မှာ ဒေါ်စိုးယုယုထွေး ၁၃/မခန (နိုင်)၀၁၃၉၈၃ ဖြစ်ပါကြောင်း။

သားအဖြစ်မှအမွေပြတ်စွန့်လွှတ်ခြင်း

တာချီလိတ်မြို့၊ ဆေခမ်းရပ်ကွက်၊ အိမ်အမှတ်(၁၃၈) ဝမ်ဟောင်နေ ကျွန်တော် ဦးခင်ဇော်ဝင်း ၁၃/တခလ(နိုင်)၀၁၁၄၄၇ ၏ သားဖြစ်သူ စိုင်းဟိန်းဇောထွေး ၁၃/တခလ(နိုင်)၀၆၃၆၈၆ သည် မိဘများ၏ ဆိုဆုံးမမှု အား နာခံခြင်းမရှိဘဲ မိဘများစိတ်ဆင်းရဲအောင်နှင့် ဂုဏ်သိက္ခာများ ကျဆင်း အောင် အမျိုးမျိုးပြုလုပ်ခြင်း၊ မိဘများမသိရှိသော ကိစ္စရပ်များပြုလုပ်နေပါ သဖြင့် ၎င်းအား ကြော်ငြာပါသည့်ရက်မှစ၍ သားအဖြစ်မှ အမွေပြတ်စွန့်လွှတ် လိုက်ပါကြောင်းနှင့် ၎င်းနှင့်ပတ်သက်သည့် မည်သည့်ကိစ္စရပ်များကိုမှ တာဝန်ယူ ဖြေရှင်းပေးမည်မဟုတ်ကြောင်း အများသိစေရန် ကြေညာအပ်ပါသည်။

ဖခင် - ဦးခင်ဇော်ဝင်း
၁၃/တခလ(နိုင်)၀၁၁၄၄၇

တစ်ဦးတည်းဖြစ်ပါကြောင်း

လွိုင်လင်ခရိုင်၊ မိုင်းကိုင်မြို့နယ်၊ အ.မ.က - နားလွယ်/နမ့်အွတ် ကျောင်း မှ မူအုပ် ဦးစိုင်းထွန်းရွှေ ၁၃/မကန(နိုင်)၀၄၇၃၇၁ ၏ ဖခင် ဦးစိုင်းပုည(ခ) ဦးပုည ၁၃/မကန (နိုင်)၀၁၂၁၃ သည် တစ်ဦးတည်း ဖြစ်ပါကြောင်း။

ဖခင်အမည်မှန်

ပလိပ်မြို့၊ အ-လ-က (စကိ/ရုံမြေ) Grade-8 မှ မခင်ရတီဖွားဖ၏ ဖခင် အမည်မှန်မှာ ဦးရဏ္ဍရဲဘိုင် ၉/ကဆက (နိုင်)၀၀၃၆၉၅ ဖြစ်ပါကြောင်း။

ဦးရဏ္ဍရဲဘိုင်

ဖခင်အမည်မှန်

လွိုင်သာယာ (အနောက်ပိုင်း) မြို့နယ်၊ ဂုဏ်ထူးအိမ်ကိုယ်ပိုင် အထက်တန်းကျောင်း G-12 မှ မဃန်းအိမွန်၏ ဖခင်အမည်မှန်မှာ ဦးမွန် ၁၄/လပတ(နိုင်)၂၆၈၇၉၀ ဖြစ်ပါသည်။

ဦးမွန်

မိဘအမည်မှန်

မွန်ပြည်နယ်၊ ကျိုက်မရောမြို့နယ်၊ ခရိုင်ကျေးရွာ၊ အလက(ခွဲ) ခရုံ ပဥမ တန်းမှ မရွှေစံအောင်၏ မိဘအမည် မှန်မှာ ဦးမိုးပေါသိန်း ၁၀/ကမရ(နိုင်) ၀၉၄၈၅၂ နှင့် ဒေါ်ဝဲငဲရွှေ ၁၀/ကမရ (နိုင်)၀၀၇၀၄ ဖြစ်ပါကြောင်း။

ဦးမိုးပေါသိန်း-ဒေါ်ဝဲငဲရွှေ

ယာဉ်မှတ်ပုံတင်စာအုပ် မိတ္တူလျှောက်ထားခြင်း

ယာဉ်အမှတ်၊ ၆K/5946၊ Toyota Dyna LY 230 ၊ ယာဉ်လက်ဝယ်ရှိသူ ဦးစံခေါ်ရဲ၊ ၁၃/ညရန(နိုင်)၀၅၆၄၁၉ က (ကမ-၃) ပျောက်ဆုံး၍ မိတ္တူထုတ် ပေးရန် လျှောက်ထားလာပါသည်။ ကန့်ကွက်လိုပါက ခိုင်လုံသော အထောက်အထားများဖြင့် ကြော်ငြာသည့်ရက်မှ (၃၀)ရက်အတွင်း အောက်ဖော်ပြပါနံ့သို့ လူကိုယ်တိုင် လာရောက်ကန့်ကွက်နိုင်ပါသည်။

က.ည.နာ ဆွိုမင်းပြည်နယ်ဝန်း
(ကျိုင်းတုံ)၊ ကျိုင်းတုံမြို့

ကန့်ကွက်နိုင်ပါကြောင်း

ရန်ကုန်တိုင်းဒေသကြီး

စွမ်းအင်ဝန်ကြီးဌာန မြန်မာ့ရေနံဓာတုဗေဒလုပ်ငန်း အိတ်ဖွင့်တင်ဒါအားပြင်ဆင်ဖြည့်စွက်ခြင်း

စွမ်းအင်ဝန်ကြီးဌာန၊ မြန်မာ့ရေနံဓာတုဗေဒလုပ်ငန်းမှ အိတ်ဖွင့်တင်ဒါအမှတ်(၁၄/၂၀၂၄-၂၀၂၅) ဘဏ္ဍာရေးနှစ်ဖြင့် ခေါ်ယူခဲ့သော 81(LPT)Ammonia Ball Tank ၏ ပိုက်လိုင်းများပြုပြင်ခြင်းလုပ်ငန်း(1Lot)/MPE-KZ/2024-2025 အား အောက်ပါအတိုင်း ပြင်ဆင်ပြောင်းလဲ ဖြည့်စွက်ပါကြောင်း အသိပေးကြေညာအပ်ပါသည်-

စဉ်	တင်ဒါအမှတ်	ဝယ်ယူမည့်ပစ္စည်း/အရေအတွက်	မှတ်ချက်
၁။	81(LPT)/ MPE-KZ	Ammonia Ball Tank ၏ ပိုက်လိုင်းများပြုပြင်ခြင်းလုပ်ငန်း (1 Lot)	တင်ဒါဝိတ်မည်ရက် ၄-၁၀-၂၀၂၄ ရက် အစား ၁၀-၁၀-၂၀၂၄ ရက် သို့ ပြောင်းလဲ ဖြည့်စွက်ခြင်း။

စွမ်းအင်ဝန်ကြီးဌာန၊ မြန်မာ့ရေနံဓာတုဗေဒလုပ်ငန်းစီမံရေးဌာန၊ ရုံးအမှတ်(၄၄)၊ နေပြည်တော်၊ ဖုန်း-၀၆၇-၃၄၁၁၂၃၊ ၀၉-၄၄၅၂၃၃၆၅၊ ၀၆၇-၃၄၁၁၀၅

မြန်မာနိုင်ငံအထွေထွေအုပ်ချုပ်ရေးဝန်ထမ်းဟောင်းများအသင်း ပဟိုနှစ်ပတ်လည် စုံညီအစည်းအဝေး ဖိတ်ကြားလွှာ

မြန်မာနိုင်ငံ အထွေထွေအုပ်ချုပ်ရေး
ဝန်ထမ်းဟောင်းများအသင်း၏
ပဟိုနှစ်ပတ်လည် စုံညီအစည်းအဝေးကို
အောက်ပါအစီအစဉ်အတိုင်း ကျင်းပမည်ဖြစ်ပါ၍ မပျက်မကွက်
ကြွရောက်ပါရန် ဖိတ်ကြားအပ်ပါသည်-

ပဟိုအလုပ်အမှူဆောင်အဖွဲ့
မြန်မာနိုင်ငံအထွေထွေအုပ်ချုပ်ရေးဝန်ထမ်းဟောင်းများအသင်း

နေ့ရက် - ၂၀၂၄ ခုနှစ်၊ အောက်တိုဘာလ (၁၃)ရက် (တနင်္ဂနွေနေ့)
အချိန် - နံနက် (၉:၀၀)နာရီ
နေရာ - မင်းကွန်းတိပိဋကနိကာယကျောင်း (ငွေရတုခန်း)မ
အမှတ်(၁၂)၊ စကားဝါလမ်း၊ ဒဂုံမြို့နယ်၊ ရန်ကုန်မြို့၊
မှတ်ချက်။ ။နေ့လယ်စာ တည်ခင်းဧည့်ခံပါမည်။

ကန့်ကွက်နိုင်ငြောင်းအများသိစေရန်ကြေညာခြင်း

ရန်ကုန်တိုင်းဒေသကြီး၊ ဗဟန်းမြို့နယ်၊ ရွှေတောင်ကြား(၁)ရပ်ကွက်၊ ရွှေတောင်ကြားရိပ်သာလမ်း၊ အမှတ်(၂/၄)ပေါ်တွင် ဆောက်လုပ်ထားသည့် My Residence ကွန်ဒိုတိုက်ခန်း၊ ဒုတိယထပ်(2Floor)၊ အခန်းအမှတ်(2D)၊ အကျယ်အဝန်း စတုရန်းပေ ၁၆၀၀ ရှိ ရေမိုးအစုံကွန်ဒိုတိုက်ခန်းနှင့် အကျိုးခံစားခွင့်အရပ်ရပ်အားလုံးကို တရားဝင်လက်ရောက်ပိုင်ဆိုင်ရှိ လွှဲပြောင်းရောင်းချပိုင်ခွင့်ရှိသူ ဦးဇော်ဝင်း၊ နေ့/ရေ(နိုင်)၀၀၁၆၂၄ ထံမှ ကျွန်မ ခေါ်ခင်သန်းတင် ၁၂/ဗဟန(နိုင်)၀၀၅၀၅၁ က အပြီးအပိုင်ဝယ်ယူရန် စရန်ငွေတစ်စိတ်တစ်ဒေသ ပေးချေထားပြီးဖြစ်ပါသည်။ ကန့်ကွက်လိုသူရှိပါက ဤကြော်ငြာပါသည့်ရက်မှ စ၍ ခုနစ်ရက်အတွင်း ကျွန်ုပ်ထံ ပိုင်လုံသော စာရွက်စာတမ်းအထောက်အထားများဖြင့် လာရောက် ကန့်ကွက်နိုင်ပါသည်။ သတ်မှတ်ရက်အတွင်း ကန့်ကွက်ချက်မရှိပါက မေတ္တာဖြင့် အပြီးအပိုင်ပေးခြင်းကို ဆက်လက် ဆောင်ရွက်သွားမည်ဖြစ်ပါကြောင်း အများ သိစေရန် ကြေညာအပ်ပါသည်။

ခေါ်ဖြတ်သိရှိပြီး
အခန်း(၁၁၀၆)၊ တိုက် C-4၊
GALAXY TOWER STAR CITY အိမ်ရာ၊
သန်လျင်။ ဖုန်း-၀၉-၅၀၈၅၁၁၃

ကန့်ကွက်နိုင်ငြောင်းအများသိစေရန်ကြေညာခြင်း

ရန်ကုန်တိုင်းဒေသကြီး၊ ဗဟန်းမြို့နယ်၊ ရွှေတောင်ကြား(၁)ရပ်ကွက်၊ ရွှေတောင်ကြားရိပ်သာလမ်း၊ အမှတ်(၂/၄)ပေါ်တွင် ဆောက်လုပ်ထားသည့် My Residence ကွန်ဒိုတိုက်ခန်း၊ ဒုတိယထပ်(2Floor)၊ အခန်းအမှတ်(2D)၊ အကျယ်အဝန်း စတုရန်းပေ ၁၆၀၀ ရှိ ရေမိုးအစုံကွန်ဒိုတိုက်ခန်းနှင့် အကျိုးခံစားခွင့်အရပ်ရပ်အားလုံးကို တရားဝင်လက်ရောက်ပိုင်ဆိုင်ရှိ လွှဲပြောင်းရောင်းချပိုင်ခွင့်ရှိသူ ဦးဇော်ဝင်း၊ နေ့/ရေ(နိုင်)၀၀၁၆၂၄ ထံမှ ကျွန်မ ခေါ်ခင်သန်းတင် ၁၂/ဗဟန(နိုင်)၀၀၅၀၅၁ က အပြီးအပိုင်ဝယ်ယူရန် စရန်ငွေတစ်စိတ်တစ်ဒေသ ပေးချေထားပြီးဖြစ်ပါသည်။ ကန့်ကွက်လိုသူရှိပါက ဤကြော်ငြာပါသည့်ရက်မှ စ၍ ခုနစ်ရက်အတွင်း ကျွန်ုပ်ထံ ပိုင်လုံသော အထောက်အထားစာရွက်စာတမ်း မူရင်းများနှင့်တကွ လာရောက်ကန့်ကွက်နိုင်ကြောင်းနှင့် သတ်မှတ်ရက်ကျော်လွန်ပါက အရောင်းအဝယ်ကို ဥပဒေနှင့်အညီ ဆက်လက်ဆောင်ရွက်သွားမည်ဖြစ်ပါကြောင်း အများသိစေရန် ကြေညာအပ်ပါသည်။

ခေါ်ခင်သန်းတင်
ဖုန်း-၀၉-၇၈၇၃၃၇၆၆

အများသိစေရန် ကန့်ကွက်နိုင်ကြောင်း အသိပေးကြေညာခြင်း

ရန်ကုန်တိုင်းဒေသကြီး၊ သင်္ဃန်းကျွန်းမြို့နယ်၊ မြေတိုင်းရပ်ကွက်အမှတ်-ကြီးပွားရေး(တောင်)၊ မြေကွက် အမှတ် (၄၂/က)၊ အကျယ်အဝန်း ၂၀ ပေ x ၆၀ ပေ၊ ဝ ဒသမ ၀၂၇ ဧကရှိ နှစ်(၆၀)ကုန်မြေကွက်(အရပ်အခေါ်) အမှတ် (၄၂/က)။ အောင်ရတနာသာလမ်း၊ ကြီးပွားရေး(တောင်)ရပ်ကွက်၊ သင်္ဃန်းကျွန်းမြို့နယ်၊ ရန်ကုန်မြို့ဟု ခေါ်တွင်သော မြေကွက်အား ဂရန်အမည်ပေါက်ပြီး လက်ရှိလက်ရောက်ပိုင်ဆိုင်ကာ ရောင်းချပိုင်ခွင့်ရှိသည်ဟု အဆိုပြုသူ ဦးလှသိန်း(ခ) ဦးဝင်းကြိုင် ၁၂/ဗဟန(နိုင်)၀၆၈၃၁၄ ထံမှ ကျွန်ုပ်တို့၏မိတ်ဆွေ ခေါ်ဖြူဖြူနိုင် ၁၁/စတန(နိုင်)၀၈၀၀၈၁ က ဝယ်ယူရန် စရန်ငွေပေးချေထားပြီး ဖြစ်ပါသည်။ ၎င်းအရောင်းအဝယ်ပြုလုပ်သည် မြေကွက်နှင့်ပတ်သက်၍ ပိုင်ရေးဆိုင်ခွင့်ရှိသူများ။ ကန့်ကွက်လိုသူများရှိပါက ဤကြော်ငြာပါသည့် ရက်မှစ၍ (၇)ရက်အတွင်း ကျွန်ုပ်တို့ထံသို့ ပိုင်လုံသော စာရွက်စာတမ်း အထောက်အထားမူရင်းများဖြင့် လာရောက်ကန့်ကွက်နိုင်ကြောင်းနှင့် သတ်မှတ်ရက်အတွင်း ကန့်ကွက်သူမရှိပါက အဆိုပါ မြေကွက်အရောင်းအဝယ်အား ဥပဒေနှင့်အညီ အပြီးသတ်စာချုပ် ချုပ်ဆို ကာ ဆက်လက်ဆောင်ရွက်သွားမည်ဖြစ်ကြောင်း အများသိစေရန် အသိပေး ကြော်ငြာအပ်ပါသည်။

လွှဲအပ်ညွှန်ကြားချက်အရ-
ဦးဘူမောင်(LL.B) (စဉ် -၂၂၄၄၇) ခေါ်ဖြိုးဖြိုးအောင်(LL.B) (စဉ်-၄၈၃၃၁)
အထက်တန်းရှေ့နေများ
အမှတ်(၅/၁၁)၊ မြေညီထပ်(ဘီ)၊ ဖျိုးရေအိုးစင်လမ်း၊ တာမွေမြို့နယ်၊
ရန်ကုန်မြို့။ ဖုန်း-၀၉-၅၁၀၀၀၀၇၊ ၀၉-၅၁၁၅၉၉၀၊ ၀၉-၅၁၈၃၅၆၉

အများသိစေရန်

ရန်ကုန်တိုင်းဒေသကြီး၊ ဒဂုံမြို့သစ်(အရှေ့ပိုင်း)မြို့နယ်၊ မြေတိုင်း ရပ်ကွက်အမှတ် (၁၂၅)၊ မြေကွက်အမှတ်(၂၀၂/ခ)၊ မြေဧကျော်လမ်း၊ မြေနေရိယာ ၀၀ (၂၀ x ၆၀) မြေကွက်နှင့် အကျိုးခံစားခွင့်အရပ်ရပ်အား တရားဝင်လက်ရောက် ပိုင်ဆိုင်ထားသူ ခေါ်သက်မာဦး ၁၂/ဒဂရ(နိုင်)၀၀၄၇၆၀ ထံမှ ကျွန်ုပ်၏ မိတ်ဆွေဖြစ်သူ ခေါ်ခင်စန္ဒာဝင်း ၁၄/ကခန(နိုင်)၀၈၄၄၄၇ မှ အပြီးအပိုင်ဝယ်ယူရန်အတွက် ၂-၁၀-၂၀၂၄ ရက်တွင် စရန်ငွေတစ်စိတ်တစ်ဒေသပေးချေပြီးဖြစ်၍ ကန့်ကွက်ရန်ရှိပါက ခိုင်လုံသောအထောက်အထားများနှင့်တကွ ဤကြော်ငြာပါသည့်ရက်မှစ၍ (၇)ရက်အတွင်း လူကိုယ်တိုင် ကျွန်ုပ်ထံသို့ဖြစ်စေ၊ ကျွန်ုပ်၏ အမှူသည်ထံသို့ဖြစ်စေ ကိုယ်တိုင်လာရောက်ကန့်ကွက်နိုင်ပါသည်။ သတ်မှတ်ရက်အတွင်း လာရောက် ကန့်ကွက်မည်သူမရှိပါက အရောင်းအဝယ်အား "ဥပဒေ" အတိုင်း ဆက်လက် ဆောင်ရွက်သွားမည်ဖြစ်ကြောင်း အများသိစေရန် ကြေညာအပ်ပါသည်။

လွှဲအပ်ညွှန်ကြားချက်အရ -
ဦးကျော်နိုင်ဝင်း(LL.B,D.B.L)
အထက်တန်းရှေ့နေ (စဉ်-၄၇၅၂)(၃၀-၉-၂၀၁၃)
(၂/ပ)ဗိုလ်စိန်မှန်လမ်း၊ ကျိုက္ကဆံရပ်ကွက်၊ ဗဟန်းမြို့နယ်၊
ရန်ကုန်တိုင်းဒေသကြီး။ ဖုန်း-၀၉-၇၈၃၇၆၆၇၀

ကန့်ကွက်နိုင်ကြောင်းကြေညာခြင်း

နေပြည်တော်၊ ဇမ္ဗူသီရိမြို့၊ သင်ြကုန်းရပ်ကွက်၊ မြေတိုင်းရပ်ကွက် အမှတ် ၁/သပြေကုန်း၊ မြေကွက်အမှတ်(စဉ်၁၁) ဧရိယာ ၀ ဒသမ ၀၈၂ ဧကရှိ ခေါ်ဖြူဖြူဝင်း (ခ) ဟုန်ဖေကျင် အမည်ပေါက် ပါမစ်မြေကွက်အား ခေါ်ပြည့်ပြည်ဖြိုး (၁၁) ဦးအောင်မြင့်မိုး ၁၂/ဗရက(နိုင်)၁၃၉၂၄၆ မှ မြေဝေးမိန်း၊ အရောင်းအဝယ် စာချုပ်၊ ကျွမ်းကျိန်ဆိုချက်၊ ဝန်ခံကတိပြုချက်၊ ရပ်ကွက်/ရဲစခန်းထောက်ခံချက်၊ နိုင်ငံသားစိစစ်ရေးကတ်၊ အိမ်ထောင်စုလူဦးရေစာရင်း မူရင်းများတင်ပြပြီး မြေငှားစာချုပ် လျှောက်ထားလာပါသဖြင့် ကန့်ကွက်လိုသူများအနေဖြင့် တရားဝင်ပိုင်ဆိုင်မှု စာချုပ်စာတမ်းများ၊ တရားရုံးအမိန့်ဒီကရီများ အထောက် အထား ခိုင်လုံစွာတင်ပြ၍ နေပြည်တော်ဧည့်ပံ့ဝေယာဉ်ရေးကော်မတီ၊ ဖြိုးပြစီမံကိန်းနှင့် မြေစီမံခန့်ခွဲမှုဌာနသို့ ဤကြေညာချက်ပါရှိသည့်ရက်မှစ၍ (၁၅)ရက်အတွင်း လာရောက်ကန့်ကွက်နိုင်ကြောင်းနှင့် သတ်မှတ်ကာလအတွင်း ကန့်ကွက်မှုမရှိပါက ဌာန၏လုပ်ထုံးလုပ်နည်းများနှင့်အညီ မြေငှားစာချုပ် လျှောက်ထားလာမှုအား ဆက်လက်ဆောင်ရွက် ပေးသွားမည်ဖြစ်ပါကြောင်း အသိပေး ကြေညာလိုက်သည်။

ဖြိုးပြစီမံကိန်းနှင့် မြေစီမံခန့်ခွဲမှုဌာန
နေပြည်တော်ဧည့်ပံ့ဝေယာဉ်ရေးကော်မတီ

အများသိစေရန်ကြေညာခြင်း

ရန်ကုန်တိုင်းဒေသကြီး၊ သင်္ဃန်းကျွန်းမြို့နယ်၊ ငပိုးရိပ်(၁၀)လမ်း၊ ငပိုးရိပ် ရပ်ကွက်၊ အမှတ်-၅၁ နေ ဦးသန်းအောင် ၁၂/တမန(နိုင်)၀၄၆၁၂၂ နှင့် ခေါ်ပြုံးပြုံးမိုး ၁၂/သဃက(နိုင်)၁၄၉၉၆၀ တို့သည် ၃-၁၀-၂၀၂၄ ရက်တွင် ရန်ကုန်တိုင်းဒေသကြီး၊ သင်္ဃန်းကျွန်းမြို့နယ်တရားရုံးတော်၌ နှစ်ဦးသဘောတူ အကြင်လင်မယားအဖြစ်မှ တရားဝင်ကွာရှင်းပြတ်စဲခဲ့ကြပြီး နှစ်ဦးပိုင် လက်ထပ်ပွားပစ္စည်းများကိုလည်း ခွဲဝေရယူခဲ့ကြပြီးဖြစ်ပါသည်။ ဦးသန်းအောင်နှင့် ခေါ်ပြုံးပြုံးမိုးတို့သည် ပစ္စည်းခန်း၊ ငွေရေးကြေးရေးနှင့် လင်ခန်းမယားခန်းနှင့်ပတ်သက်၍ တစ်စုံတစ်ရာ ပတ်သက် ဆက်နွယ်ခြင်းမရှိတော့ကြောင်းနှင့် ဦးသန်းအောင်၏ လုပ္ပရေး၊ စီးပွားရေး၊ ငွေရေး ကြေးရေးနှင့်ပတ်သက်သည့် ကိစ္စအဝဝသည် ခေါ်ပြုံးပြုံးမိုးနှင့် လုံးဝသက်ဆိုင်ခြင်းမရှိတော့ပါကြောင်း အများသိစေရန် ကြေညာအပ်ပါသည်။

လွှဲအပ်ညွှန်ကြားသူ-ခေါ်ပြုံးပြုံးမိုး (၁၂/သဃက(နိုင်)၁၄၉၉၆၀)
လွှဲအပ်ညွှန်ကြားချက်အရ -
ခေါ်အေးသူစာအောင် ခေါ်ယဉ်မျိုးထက်
တရားလွှတ်တော်ရှေ့နေ(စဉ်-၁၇၉၄၃) တရားလွှတ်တော်ရှေ့နေ(စဉ်-၁၅၆၃၈)
အမှတ်-၇၇၊ ဦးဗုညသမိန်နှင့် ဗိုလ်ကြာညွှန့်လမ်းထောင့်၊ (၃၂)ရပ်ကွက်၊
ဒဂုံမြို့သစ် (မြောက်ပိုင်း)မြို့နယ်၊ ရန်ကုန်တိုင်းဒေသကြီး။
ဖုန်း-၀၉-၄၂၄၂၉၆၈၃၀၊ ၀၉-၇၈၉၅၆၂၇၄၊ ၀၉-၂၅၁၅၄၄၅၅

ပျောက်ဆုံးကြောင်း

ယင်းမာပင်မြို့နယ်၊ သမင်သတ်ကျေးရွာနေ ဦးဘဝင်း၏ သမီး မသန်းအေးနု ၅/ယမပ(နိုင်) ၁၂/ဖဂ၁၁ ၏ နိုင်ငံကူးလက်မှတ် နံပါတ် MB-326927 မှာ ပျောက်ဆုံး သွားပါသဖြင့် တွေ့ရှိပါက အကြောင်းကြားပေးပါရန်။
ဖုန်း-၀၉- ၉၇၂၅၃၀၈၀

ပျောက်ဆုံးကြောင်း

အရာတော်မြို့နယ်၊ ဝါးတန်းရွာနေ ဦးဝင်းဇိုလိ်၏သား မောင်ကျော်ဟိန်း၅/အရတ(နိုင်)၁၁၁၀၉၇ ၏ နိုင်ငံကူးလက်မှတ်နံပါတ် MB-546273 မှာ ပျောက်ဆုံးသွားပါသဖြင့် တွေ့ရှိပါက အကြောင်းကြားပေးပါရန်။
ဖုန်း-၀၉-၅၅၉၉၉၁၆၆၀

ကြော်ငြာစာ

မန္တလေးမြို့၊ မဟာအောင်မြေမြို့နယ်၊ မဟာမြိုင်-၁ ရပ်ကွက်၊ အကွက်အမှတ် ခ-၇၊ ဦးပိုင်အမှတ်(၅)-က+ခ-က)။ ၆၄(A)လမ်း၊ ၄၂ လမ်းထောင့်ရှိ ဂရန်မြေကွက် အမည်ပေါက်သူ ခေါ်မူးပွင့်ခိုင် ၁၃/ကမခ(ဧည့်)၀၀၀၉၆၅က အမှုတွဲ အမှတ်(၃၈၈၆/၂၀၂၄-၂၀၂၅)ဖြင့် သက်တမ်းတိုး လျှောက်ထားလာပါသည်။ ကန့်ကွက်လိုပါက ခိုင်လုံသော အထောက်အထားများ၊ မှတ်ပုံတင်စာချုပ်စာတမ်းများ၊ တရားရုံး ဒီကရီများဖြင့် (၁၄)ရက်အတွင်း ကန့်ကွက်နိုင်ပါသည်။

ဖြိုးပြစီမံကိန်းနှင့် မြေစီမံခန့်ခွဲမှုဌာန
မန္တလေးမြို့တော်စည်ပင်သာယာရေးကော်မတီ

ပျောက်ဆုံးကြောင်း

မုံရွာမြို့၊ မြဝတီရပ်ကွက်နေ ဦးညီမောင် ၏သမီး မအိအိလှိုင် ၅/မရန(နိုင်)၁၁၀၁၄ ၏ နိုင်ငံကူး လက်မှတ် နံပါတ် MD-035254 မှာ ပျောက်ဆုံးသွားပါသဖြင့် တွေ့ရှိပါက အကြောင်းကြားပေးပါရန်။
ဖုန်း-၀၉-၉၅၁၁၀၀၀၅၀

ဖောင်းကြွပျောက် လျှောက်ထားခြင်း

ယာဉ်အမှတ် 78W/93598 ၏ ဖောင်းကြွနံပါတ်ပြား ပျောက်ဆုံး၍ ထုတ်ပေးရန် လျှောက်ထားလာပါသဖြင့် ယခင်ဖောင်းကြွနံပါတ်ပြား ပျက်ပြယ်ပါကြောင်း အများသိစေရန် ကြေညာအပ်ပါသည်။

က.ည.နှ၊ ခရိုင်ရုံး
ဟသံတမြို့

ယာဉ်မှတ်ပုံတင်စာအုပ် မိတ္တူလျှောက်ထားခြင်း

ယာဉ်အမှတ် 78W/54496 Honda Wave 100 ယာဉ်လက်ဝယ်ရှိသူ ဦးနိုင်လင်းထက် ၁၄/မမက(နိုင်) ၃၄၄၈၇၄ က (ကမ-၃)ပျောက်ဆုံး၍ မိတ္တူထုတ်ပေးရန် လျှောက်ထားလာပါသည်။ ကန့်ကွက်လိုပါက ခိုင်လုံသော အထောက်အထားများဖြင့် ကြော်ငြာသည့်ရက်မှ ရက် ၃၀အတွင်း အောက်ဖော်ပြပါရုံးသို့ လူကိုယ်တိုင် လာရောက်ကန့်ကွက်နိုင်ပါသည်။

ကည.နှ၊ ခရိုင်ရုံး(မအူပင်)
မအူပင်

ယာဉ်မှတ်ပုံတင်စာအုပ် မိတ္တူလျှောက်ထားခြင်း

ယာဉ်အမှတ် 77W/54680 Honda Wave 100 ယာဉ်လက်ဝယ်ရှိသူ ဦးအောင်နိုင်ဦး ၁၄/ညတန(နိုင်) ၂၂၈၄၅၈ က (ကမ-၃)ပျောက်ဆုံး၍ မိတ္တူထုတ်ပေးရန် လျှောက်ထား လာပါသည်။ ကန့်ကွက်လိုပါက ခိုင်လုံသော အထောက်အထား များဖြင့် ကြော်ငြာသည့်ရက်မှ ရက် ၃၀ အတွင်း အောက်ဖော်ပြပါရုံးသို့ လူကိုယ်တိုင် လာရောက်ကန့်ကွက် နိုင်ပါသည်။

ကည.နှ၊ ခရိုင်ရုံး(မအူပင်)
မအူပင်

ယာဉ်မှတ်ပုံတင်စာအုပ် မိတ္တူလျှောက်ထားခြင်း

ယာဉ်အမှတ် 68W/66167 Turbo Star 125 ယာဉ်လက်ဝယ်ရှိသူ ဦးအောင်ကျော်ထွန်း ၁၄/မအပ(နိုင်) ၂၇၄၂၆၈ က (ကမ-၃)ပျောက်ဆုံး၍ မိတ္တူထုတ်ပေးရန် လျှောက်ထား လာပါသည်။ ကန့်ကွက်လိုပါက ခိုင်လုံသော အထောက်အထားများဖြင့် ကြော်ငြာသည့်ရက်မှ ရက် ၃၀ အတွင်း အောက်ဖော်ပြပါရုံးသို့ လူကိုယ်တိုင် လာရောက်ကန့်ကွက်နိုင်ပါသည်။

ကည.နှ၊ ခရိုင်ရုံး(မအူပင်)
မအူပင်

ယာဉ်မှတ်ပုံတင်စာအုပ် မိတ္တူလျှောက်ထားခြင်း

ယာဉ်အမှတ် 78W/76003 Honda Wave 100 ယာဉ်လက်ဝယ်ရှိသူ ဦးအောင်ကျော်သက် ၁၄/မအပ (နိုင်)၃၄၄၇၆၆ က (ကမ-၃) ပျောက်ဆုံး၍ မိတ္တူထုတ်ပေးရန် လျှောက်ထားလာပါသည်။ ကန့်ကွက် လိုပါက ခိုင်လုံသော အထောက် အထားများဖြင့် ကြော်ငြာသည့်ရက်မှ ရက် ၃၀ အတွင်း အောက်ဖော်ပြပါ ရုံးသို့ လူကိုယ်တိုင် လာရောက် ကန့်ကွက်နိုင်ပါသည်။

ကည.နှ၊ ခရိုင်ရုံး(မအူပင်)
မအူပင်

ယာဉ်မှတ်ပုံတင်စာအုပ် မိတ္တူလျှောက်ထားခြင်း

ယာဉ်အမှတ် ၄၀၈၀/၆၉၄၂၁, KENBO ANO 125, M/C ယာဉ်လက်ဝယ်ရှိသူ ခေါ်ခိုင်စိုင်ဝင်း ၅/ရဥခ (နိုင်)၀၀၀၃၄၈ က (ကမ-၃) ပျောက်ဆုံး၍ မိတ္တူထုတ်ပေးပါရန် လျှောက်ထားလာပါသည်။ ကန့်ကွက် လိုပါက ခိုင်လုံသော အထောက် အထားများဖြင့် ကြော်ငြာသည့်ရက်မှ (၃၀) ရက်အတွင်း အောက်ဖော်ပြပါ ရုံးသို့ လူကိုယ်တိုင်လာရောက် ကန့်ကွက်နိုင်ပါသည်။

ကည.နှ (ဗုံရွာ)

မြန်မာနိုင်ငံဆေးနှင့်ဆေးပစ္စည်းလုပ်ငန်းရှင်များအသင်း
MYANMAR CHAMBER OF COMMERCE FOR PHARMACEUTICAL & MEDICAL DEVICE

မြန်မာနိုင်ငံဆေးနှင့်ဆေးပစ္စည်းလုပ်ငန်းရှင်များအသင်း (၂၁)ကြိမ်မြောက် နှစ်ပတ်လည် အသင်းသားစုံညီအစည်းအဝေး ကျင်းပပြုလုပ်မည်ဖြစ်ကြောင်း အသိပေးဖိတ်ကြားလွှာ

မြန်မာနိုင်ငံဆေးနှင့်ဆေးပစ္စည်းလုပ်ငန်းရှင်များအသင်း၏ (၂၁)ကြိမ်မြောက် နှစ်ပတ်လည်အသင်းသားစုံညီ အစည်းအဝေးကို ၂၀၂၄ ခုနှစ်၊ နိုဝင်ဘာလ(၁)ရက်၊ မွန်းလွဲ (၁:၀၀)နာရီတွင် UMFCCI မင်္ဂလာခန်းမ၌ ကျင်းပပြုလုပ်မည်ဖြစ်ပါ၍ အသင်းဝင်များအားလုံးမှ တက်ရောက်ချီးမြှင့်နိုင်ပါရန် လေးစားစွာ ဖိတ်ကြားအပ်ပါသည်။

အသင်းဝင်များအနေဖြင့် ဖိတ်စာရသည်ဖြစ်စေ၊ မရသည်ဖြစ်စေ အစည်းအဝေးသို့ မပျက်မကွက်တက်ရောက်ကြပါရန် လေးစားစွာ ဖိတ်ကြားအပ်ပါသည်။

အလုပ်အမှူဆောင်အဖွဲ့
မြန်မာနိုင်ငံဆေးနှင့်ဆေးပစ္စည်းလုပ်ငန်းရှင်များအသင်း

ရန်ကုန်တိုင်းဒေသကြီး၊တာမွေမြို့နယ်၊ကျောက်မြောင်းကြီးရပ်ကွက်၊အင်းဝလမ်း၊အမှတ်(၇၅)ဟူသော်လည်း(၂)ခန်းတွဲ (၇)ထပ်တိုက်၏ ၅-ယူ၊(ဇိုက်ရှေ့ မျက်နှာမူပျူင်-ယာဘက်)အကျယ်အဝန်း-(၁၄၄ပေ x၇၅ပေ)ရှိဇိုက်ခန်းနှင့်ပတ်သက်၍ကန့်ကွက်နိုင်ကြောင်းအသိပေးကြေညာခြင်း

အထက်လိပ်စာပါဇိုက်ခန်းကို မြေပိုင်ရှင်အဖြစ် အကျိုးခံစားခွင့်ရှိထားသူ မြေပိုင်ရှင်ထံမှ အရပ်ကတိစာချုပ်ဖြင့် ဝယ်ယူထားပြီး လက်ရှိလက်ရောက်ပိုင်ဆိုင်ကာ ရောင်းချပိုင်ခွင့်ရှိသည်ဟု အဆိုပြုသူ ဦးဦးသန်းလင်း ၁၁/ပတန(နိုင်)၀၈၈၄၀၅၅ ထံမှ ကျွန်ုပ်၏ မိတ်ဆွေဖြစ်သူ ခေါ်ခိုင်ဆွေ ၁၂/လသန(နိုင်)၀၁၆၄၀၄ က အပြီးအပိုင်ဝယ်ယူရန် စရန်ငွေ ပေးချေပြီးဖြစ်ပါသည်။ ၎င်းအရောင်းအဝယ်ပြုလုပ်သည့်ဇိုက်ခန်းနှင့်ပတ်သက်၍ ပိုင်ရေးဆိုင်ခွင့်ရှိသူများ၊ ကန့်ကွက်လိုသူများရှိပါက ဤကြော်ငြာပါသည့် ရက်မှစ၍ (၇)ရက်အတွင်း ကျွန်ုပ်ထံသို့ ပိုင်လုံသော စာရွက်စာတမ်းများဖြင့် လာရောက်ကန့်ကွက်နိုင်ပါသည်။ သတ်မှတ်ရက်အတွင်း ကန့်ကွက်မှုမရှိပါက ဌာန၏လုပ်ထုံးလုပ်နည်းများနှင့်အညီ ဆက်လက်ဆောင်ရွက်သွားမည်ဖြစ်ကြောင်း အသိပေးကြေညာလိုက်သည်။

ဦးဘူမောင်(LL.B) (စဉ်-၂၂၄၄၇) ခေါ်ဖြိုးဖြိုးအောင်(LL.B) (စဉ်-၄၈၃၃၁)
အထက်တန်းရှေ့နေများ
အမှတ်(၅/၁၁)၊ဗေဒီ(မြေညီ)၊ဖျိုးရေအိုးစင်လမ်း၊တာမွေမြို့နယ်၊ရန်ကုန်မြို့။ ဖုန်း-၀၉-၅၁၀၀၀၀၇၊၀၉-၅၁၁၅၉၉၀၊၀၉-၅၁၈၃၅၆၉

ကန့်ကွက်နိုင်ပါကြောင်း အများသိစေရန်အသိပေးကြေညာခြင်း

ရန်ကုန်တိုင်းဒေသကြီး၊ လှိုင်သာယာ(အနောက်ပိုင်း)မြို့နယ်၊ မြေတိုင်း ရပ်ကွက်အမှတ်-ယခင်သာကမ/၁-ယခု(၁၁)ရပ်ကွက်၊ အဝေးလမ်း၊ မြေကွက် အမှတ်(၁၇၂/ခ)၊ အကျယ်အဝန်း(၂၀ x ၆၀)ပေ၊ (၄-၃-၁၉၉၀)ရက်စွဲပါ အမှတ်စဉ်-၁၀၅၆၇ ဦးမောင်ပု အမည်ပါရှိသော ပါမစ်မူရင်းမြေကွက်အား ဆက်စပ်အရပ် ကတိစာချုပ်များဖြင့် လက်ဝယ်ထား ပိုင်ဆိုင်သူ ဦးချစ်ကိုကို ၁၂/လသယ (နိုင်)၀၃၆၄၄၄ မှ ယင်းအိမ်ခြံမြေကွက်အား လက်ဝယ်ထားပိုင်ဆိုင်ပြီး ယနေ့အချိန် အထိ အကျိုးခံစားလျက်ရှိကြောင်းထုတ်ဖော်ခန့်ခဲ့၍ အရှုပ်အရှင်း ကင်းရှင်းကြောင်း နှင့် ပါမစ်မူရင်းအပေါ်အပြည့်အဝတာဝန်ယူကြောင်း၊ ဥပဒေနှင့်အညီ လွှဲပြောင်း ရောင်းချခွင့်ရှိကြောင်း ထုတ်ဖော်ခန့်ခဲ့လျက် ကျွန်ုပ်၏မိတ်ဆွေဖြစ်သူ ဦး၀ဏ္ဏထွန်း ၁၂/လသယ(နိုင်)၀၄၁၀၀၉ ထံသို့ အပြီးအပိုင်လွှဲပြောင်း ရောင်းချရန် အဆိုပြု ကမ်းလှမ်းလာသဖြင့် ကျွန်ုပ်၏မိတ်ဆွေဖြစ်သူက အပြီးအပိုင် လွှဲပြောင်း၀ယ်ယူ ရန်အတွက် အိမ်ခြံမြေကွက်၏ တန်ဖိုးငွေကျပ် တစ်စိတ်တစ်ဒေသကို ၁-၁၀-၂၀၂၄ ရက်စွဲပါနှစ်စီးငွေသဘောတူ အိမ်ခြံမြေကွက် အရောင်းအ၀ယ် စရန်ငွေပေးကတိ စာချုပ်ဖြင့် စရန်ငွေပေးချေထားပြီး ဖြစ်ပါ သည်။

ဤအရောင်းအ၀ယ်နှင့်ပတ်သက်၍ ကန့်ကွက်လိုပါက ယခုသတင်းစာ ကြေညာ ပါသည့်ရက်မှစ၍ (၁၀)ရက်အတွင်း တရား၀င်ခိုင်လုံသောစာချုပ် စာတမ်းမူရင်း များ၊ စာရွက်စာတမ်းအထောက်အထားမူရင်းများနှင့်တကွ ကျွန်ုပ်ထံသို့ လည်းကောင်း၊ ကျွန်ုပ်မိတ်ဆွေထံသို့လည်းကောင်း လာရောက် ကန့်ကွက်နိုင်ပါ ကြောင်းနှင့် သတ်မှတ်ရက်အတွင်း ကန့်ကွက်မှုတစ်စုံတစ်ရာမရှိပါက ဤအရောင်း အ၀ယ်အား ဥပဒေနှင့်အညီ ပြီးဆုံးသည်တိုင်အောင် ဆက်လက်ဆောင်ရွက် သွားမည်ဖြစ်ကြောင်း အများသိစေရန် ကြေညာပါသည်။

လွှဲအပ်ညွှန်ကြားချက်အရ-
ခေါ်မြိုမြိုစုစီးကို (LLB, D.B.L, D.I.L, D.M.L)
တရားလွှတ်တော်ရှေ့နေ(စဉ်-၈၅၅၇)
တိုက်အမှတ်-၉/၁၁၊ အခန်းအမှတ်-၀၀၄၊ (မြေညီထပ်)၊ ၃၆ လမ်း(အောက်)၊
ကျောက်တံတားမြို့နယ်၊ ရန်ကုန်တိုင်းဒေသကြီး။ ဖုန်း-၀၉-၅၁၄၄၅၆၀

ပျောက်ဆုံးကြောင်း

ဒေါ်ခိုမိုခိုမိုင်ကို ၁၄/ကသန(နိုင်)၀၁၆၂၆၀ ၏ သားဖြစ်သူ မောင

ပတ်စ်ပို့ပျောက်

(၁၁) ဦးကြီးညီ၏ သမီး မမိုးဆန်း (၉/ရပသ(နိုင်) ၁၁၈၄၃၉၏ နိုင်ငံကူးလက်မှတ် (မမှတ်မိ) သည် ပျောက်ဆုံးသွားပါသဖြင့် ထွေရှိပါက အကြောင်းကြားပေးပါရန်။

ဖုန်း-၀၉-၂၅၃၃၉၅၁

ဖခင်အမည်မှန်

မွန်ပြည်နယ်၊ ကျိုက်ဓရော မြို့နယ်၊ ခရုကျေးရွာ၊ အလက(ခွဲ) ခရု ပဥမတန်းမှ မကရီဦး၏ ဖခင်အမည်မှန်မှာ ဦးဓော်လင်းဦး ၁၀/မလမ(နိုင်)၁၇၉၈၆၄ ဖြစ်ပါကြောင်း။

ဦးဓော်လင်းဦး

ဖခင်အမည်မှန်

မွန်ပြည်နယ်၊ ပေါင်မြို့နယ်၊ အထက - မင်းတန်းကျောင်း၊ Grade-11 မှ မသက်ဖူးဝေ၏ ဖခင်အမည်မှန်မှာ ဦးမင်းစိန် ဖြစ်ပါကြောင်း။

ဦးမင်းစိန်

ယာဉ်မှတ်ပုံတင်စာအုပ် မိတ္တူလျှောက်ထားခြင်း

ယာဉ်အမှတ် 76W/43969 Honda Dream 125 ယာဉ်လက်ဝယ်ရှိသူ ဒေါ်ရွှေ၌ ၁၄/ဓနဖ (နိုင်)၀၆၂၈၇၄ က (ကမ-၃) ပျောက်ဆုံး၍ မိတ္တူထုတ်ပေးရန် လျှောက်ထားလာပါသည်။ ကန့်ကွက်လိုပါက ဦးလှဲသောအထောက်အထားများဖြင့် ကြော်ငြာသည့်ရက်မှ ရက် ၃၀အတွင်း အောက်ဖော်ပြပါ ရုံးသို့ လူကိယ်တိုင် လာရောက် ကန့်ကွက်နိုင်ပါသည်။

ကည်နု၊ ခရိုင်ရုံး(မအူပင်)
မအူပင်

ကန့်ကွက်နိုင်ပါသည်

ယာဉ်အမှတ် 76W/26914 Honda Wave 110 ယာဉ်လက်ဝယ်ရှိသူ ဦးဖြိုင်လွင် ၁၄/ရကန (နိုင်)၁၁၀၆၄၅ က (ကမ-၃) ပျောက်ဆုံး၍ မိတ္တူထုတ်ပေးရန် လျှောက်ထားလာပါသည်။ ကန့်ကွက်လိုပါက ဦးလှဲသောအထောက်အထားများဖြင့် ကြော်ငြာသည့်ရက်မှ ရက် ၃၀အတွင်း အောက်ဖော်ပြပါ ရုံးသို့ လူကိယ်တိုင် လာရောက် ကန့်ကွက်နိုင်ပါသည်။

ကည်နု၊ ခရိုင်ရုံး(ဟသံတ)

ကန့်ကွက်နိုင်ကြောင်းကြော်ငြာခြင်း

မုံရွာမြို့ စက်မှုနယ်ရုံရှင်ကွက်၊ အကွက်အမှတ်နှင့်အမည် ခ-၉၊ နန္ဒဝန် (စက်မှုဇုန်)၊ ဦးပိုင်အမှတ် (၃၇၃၀၆၊ ၆၄၊ ၆၉)၊ ဧရိယာ ၀ ဒသမ ၁၁၀ ဧကရှိမြေအား မြို့မြေအမှတ် အမှတ် ၂၈၀၇ / ၁၉၉၄ - ၁၉၉၅ အရ (၇-၄-၁၉၉၄) မှ (၆-၄-၂၀၂၄)ထိ ဦးသိန်းဝင်း အမည်ဖြင့် နှစ်(၃၀) မြောင်းစာချုပ် စက်မှစီးပွားရေးထား သောမြေအား ဦးသိန်းဝင်းမှ မြေငှား စာချုပ် စက်မှစီးပွား (သက်တမ်းတိုး) လျှောက်ထားရာ ကျွန်ုပ်ကြောင်း ဖော်ပြချက်အိုင်လုံးစွာဖြင့် ကန့်ကွက် တင်ပြနိုင်သူမည်သူမဆို ယခု လျှောက်ထားခြင်းကို ဆောင်ရွက်မည်ဟု သိရှိကြောင်း အထောက်အထား ခိုင်လုံစွာဖြင့် ကန့်ကွက်လွှမ်းများကို ဤရုံးသို့ ကြော်ငြာသည့်ရက်မှစ၍ ရက်ပေါင်း (၁၅)ရက်အတွင်း ကန့်ကွက် နိုင်ကြောင်းနှင့် ကန့်ကွက်မှု မရှိပါက လျှောက်ထားသူအား အထက်ဖြန်မာပြည် မြေနှင်းအနှစ် စည်းမျဉ်းဥပဒေပေါ် ပြဋ္ဌာန်းချက် များနှင့်အညီ မြေငှားစာချုပ် စက်မှ စီးပွား(သက်တမ်းတိုး) ခွင့်ပြုမည် ဖြစ်ကြောင်း အသိပေးကြေညာအပ် ပါသည်။

ကော်လီကွတ်အရာရှိ
မုံရွာခရိုင်အထွေထွေအုပ်ချုပ်ရေး ဦးစီးဌာန

သွေးသည် အသက်

ကြော်ငြာစာ

မန္တလေးမြို့၊ မဟာအောင်မြေမြို့နယ်၊ မဟာမြိုင်-၂ရပ်ကွက်၊ အကွက်အမှတ် ခ-၃၊ ဦးပိုင်အမှတ်(၉၅၅)၊ ၃ရပ်ခန်းကွပ်ပြီး ၆၃၀၆၄ကျော်ရှိ ဝန်ထမ်းတိုး လျှောက်ထားလာပါသည်။ ကန့်ကွက်လိုပါက ခိုင်လုံသောအထောက်အထားများ၊ မှတ်ပုံတင်စာချုပ်စာတမ်းများ၊ တရားရုံးဒီကရီများဖြင့် ၁၄ရက်အတွင်း ကန့်ကွက်နိုင်ပါသည်။

မြို့ပြစီမံကိန်းနှင့် မြေစီမံခန့်ခွဲမှုဌာန
မန္တလေးမြို့မတော်စည်ပင်သာယာရေးကော်မတီ

ကန့်ကွက်နိုင်ကြောင်း အများသိစေရန်ကြေညာခြင်း

ရန်ကုန်တိုင်းဒေသကြီး၊ လှည်းကူးခရိုင်၊ လှည်းကူးမြို့နယ်၊ ကျွန်းကလေး ကျေးရွာအုပ်စု၊ ကွင်းအမှတ် (၉၉၈/ဘီ) ကွင်းအမည် - သာယာကုန်းကွင်း၊ ဦးပိုင်အမှတ် (၇၂/၈၅) ရပိသာရုံကွက်၊ ရန်ကင်းဘုရား (၁)လမ်း၊ မြေကွက် အမှတ်-၁၅ဟူသော်တွင်သော ဒေါ်ခေါင်ကြည်အမည်ဖြင့် မြေခွန်ဖြစ်စေရှိထား သည့် ဧရိယာ ၀ ဒသမ ၀၅ ဧက (အလျား ၄၀ ပေ x အနှံ ၅၅ ပေရှိ) မြေကွက်နှင့် အကျိုးခံစားခွင့်အရပ်ရပ်အားလုံးတို့အား ရောင်းချခွင့်ရှိသည်ဟုဆိုသူ ဒေါ်လှည်းမွာ ၁၂/ရကန(နိုင်)၀၀၁၂၀၁ ထံမှ ကျွန်ုပ်တို့၏ခိတ်ဆွေ ဒေါ်နီလာခိုင် ၁၂/သဃက (နိုင်)၀၄၂၄၅၅ က အပြီးအပိုင် ဝယ်ယူရန်အတွက် ရောင်းဖို့ဇွေ၏ တစ်စိတ် တစ်ဒေသအား စရန်ငွေအဖြစ် ပေးချေထားပြီးဖြစ်ပါသည်။ ယခုရောင်းချခြင်းနှင့် ပတ်သက်၍ ကန့်ကွက်လိုပါက ဤကြော်ငြာပါသည့်ရက်မှ (၇)ရက်အတွင်း ပိုင်ဆိုင်မှုစာချုပ်စာတမ်းမူရင်းများနှင့်အတူ ကျွန်ုပ်တို့ထံသို့လာရောက် ကန့်ကွက် နိုင်ပါသည်။ သတ်မှတ်ရက်အတွင်း လာရောက်ကန့်ကွက်ခြင်းမရှိပါက အရောင်းအဝယ်ကိစ္စကို ပြီးမြောက်အောင် ဥပဒေနှင့်အညီ ဆက်လက် ဆောင်ရွက်သွားမည်ဖြစ်ကြောင်း အများသိစေရန် အသိပေးကြေညာအပ်ပါသည်။

လွှဲအပ်သူနှင့်ကြားသူ -	လွှဲအပ်သူနှင့်ကြားချက်ခရ -
ဒေါ်နီလာခိုင်	ဒေါ်အေးသူစောအောင်
၁၂/သဃက(နိုင်)၀၄၂၄၅၅	တရားလွှတ်တော်ရှေ့နေ
(စဉ်-၁၀၆၄၃)	(စဉ်-၁၀၆၃၀)

အမှတ်-၇၇၊ ဦးပုည၀န်းနှင့် စိုလ်ကြာညွှန့်လမ်းဆောင့်၊ (၃)ရပ်ကွက်၊ ဒဂုံရပ်ကွက်၊ ၁၇ရပ်မြို့သစ် (မြောက်ဝိုင်း)မြို့နယ်၊ ရန်ကုန်တိုင်းဒေသကြီး

ဖုန်း - ၀၉-၄၂၄၅၆၆၀၀၊ ၀၉-၇၉၉၆၄၁၇၄၊ ၀၉-၂၅၂၀၅၄၄၅

ကန့်ကွက်နိုင်ကြောင်းကြေညာခြင်း

နေပြည်တော်၊ ပုဗ္ဗသိရိမြို့၊ ၈၀နဒီပရုံကွက်၊ မြေတိုင်းရုံကွက်အမှတ် ၇/မြို့မအနောက်ရုံ၊ မြေရိယာ ၀ ဒသမ ၀၅၅ဧကရှိ မြေကွက်အမှတ် (၀-၃၀၆၁၁)ကို အမည်ပေါက် ဒေါ်မိုးမိုး (၁) ဦးကျော်စိန် ၉/ပန(နိုင်)၁၀၉၆၂၄ မှ ဒေါ်နန်းကိန်ခမ်း (၁၁) ဦးစိုင်းကျန်ဆောင် ၁၃/ကတန(နိုင်)၀၈၅၇၆၃ နှင့် မှတ်ပုံတင်အရောင်းအဝယ်စာချုပ် ချုပ်ဆိုရန်ရှေ့ပြေးပုံ၊ ရေြာဇင်းရေးကူးခွင့် လျှောက်ထားလာပါသဖြင့် ကန့်ကွက်လိုသူများအနေဖြင့် တရားဝင်ပိုင်ဆိုင်မှု စာချုပ်စာတမ်းများ၊ တရားရုံးအမိန့်နှီကရိများ အထောက်အထား ခိုင်လုံစွာ တင်ပြ၍ နေပြည်တော်စည်ပင်သာယာရေးကော်မတီ၊ မြို့ပြစီမံကိန်းနှင့် မြေစီမံခန့်ခွဲမှုဌာနသို့ ဤကြေညာချက်ပါရှိသည့်ရက်မှစ၍ ၁၅ရက်အတွင်း ကန့်ကွက်နိုင်ကြောင်းနှင့် သတ်မှတ်ကာလအတွင်း ကန့်ကွက်မှု မရှိပါက ဌာန၏လုပ်ထုံးလုပ်နည်းများနှင့်အညီ မြေပုံ၊ မြေရာဇင်းရေးကူးခွင့် လျှောက်ထားလာမှုအား ဆက်လက်ဆောင်ရွက်ပေးသွားမည်ဖြစ်ကြောင်း ကြေညာလိုက်သည်။

မြို့ပြစီမံကိန်းနှင့် မြေစီမံခန့်ခွဲမှုဌာန
နေပြည်တော်စည်ပင်သာယာရေးကော်မတီ

အသိပေးကြော်ငြာခြင်း

၁။ မူဆယ်မြို့၊ ကောင်းမှုးတုံရပ်ကွက်၊ အကွက်အမှတ်(၄၈/ပန်လုံ အရှေ့မြောက်ရပ်)၊ ဦးပိုင်အမှတ် (၃၂-၅)၊ မြေရိယာ ၀ ဒသမ ၀၉၁၅ ဧကရှိ မြေနေရာသည် မူဆယ်မြို့နယ်ဧရာချုပ်စာတမ်းမှတ်ပုံတင်ရုံး၏ (၁၈-၇-၂၀၁၃) ရက်စွဲပါစာချုပ်အမှတ် (၃၃၆/၂၀၁၃)ဖြင့် ဦးပိုင်အမှတ်(၃၂)၊ မြေရိယာ ၁ ဒသမ ၀၅၅ ဧကအား ဦးမန်ဆိုင်ဆိုင်ထံမှ ဒေါ်ဆိုင်းခေါ်ခဲ့ အမည်ဖြင့် အိမ်ခိုင်းမြေ အရောင်းအဝယ်စာချုပ်ဆိုထားခြင်း၊ စာချုပ်စာတမ်းမှတ်ပုံတင်ရုံး၏ (၂၆-၅-၂၀၂၃)ရက်စွဲပါစာချုပ်အမှတ် (၁၁၂/၂၀၂၃)ဖြင့် မြေရိယာ ၁ ဒသမ ၀၅၅ ဧကအတွင်းမှ ဦးပိုင်အမှတ် (၃၂-ဆ)၊ မြေရိယာ ၀ ဒသမ ၁၈၃ ဧကအား ဒေါ်ဆိုင်းခေါ်ခဲ့ထံမှ ဦးအောင်စော်ခိုင် အမည်ဖြင့် အိမ်ခိုင်းမြေအရောင်းအဝယ် စာချုပ်ချုပ်ဆိုထားခြင်း၊ စာချုပ်စာတမ်းမှတ်ပုံတင်ရုံး၏ (၁၉-၅-၂၀၂၄)ရက်စွဲပါ စာချုပ်အမှတ် (၉၇/၂၀၂၄)ဖြင့် မြေရိယာ ၀ ဒသမ ၁၈၃ ဧကအတွင်းမှ ဦးပိုင် အမှတ် (၃၂-ခ)၊ မြေရိယာ ၀ ဒသမ ၀၉၁၅ဧကအား ဦးအောင်စော်ခိုင်ထံမှ ဒေါ်ခိုင်ရွှေချင် အမည်ဖြင့် အိမ်ခိုင်းမြေအရောင်းအဝယ်စာချုပ် ချုပ်ဆိုထားသည့် မြေနေရာအား ဒေါ်ခိုင်ရွှေချင်မှ မြင့်ဘားကရန်အသစ်ချထားပေးပါရန် လျှောက်ထား တင်ပြလာပါသည်။

၂။ သို့ဖြစ်ပါ၍ မူဆယ်မြို့၊ ကောင်းမှုးတုံရပ်ကွက်၊ အကွက်အမှတ်(၄၈/ပန်လုံ အရှေ့မြောက်ရပ်)၊ ဦးပိုင်အမှတ် (၃၂-ခ)၊ မြေရိယာ ၀ ဒသမ ၀၉၁၅ ဧကရှိ မြေကွက်ကို ဒေါ်ခိုင်ရွှေချင် ၁၃/တမည(နိုင်)၀၀၆၇၃၀ အမည်ဖြင့် မြေငှားရန်အသစ် လျှောက်ထားခြင်းအား ကန့်ကွက်လိုသည်ပုဂ္ဂိုလ်များ အနေဖြင့် ခိုင်လုံသည့်စာရွက်စာတမ်း အထောက်အထားများပေးဆောင်၍ မူဆယ်မြို့နယ် အထွေထွေအုပ်ချုပ်ရေးဦးစီးဌာနသို့ ကြော်ငြာသည့်ရက်မှ (၁၅)ရက်အတွင်း လာရောက်ကန့်ကွက်နိုင်ပါကြောင်း ကန့်ကွက်မည်သူမရှိပါက ဌာန၏လုပ်ထုံးလုပ်နည်းများနှင့်အညီ မြေငှားရန်အသစ်လျှောက်ထား လာမှုအား ဆက်လက်ဆောင်ရွက်ပေးသွားမည်ဖြစ်ကြောင်း အသိပေး ကြော်ငြာအပ်ပါသည်။

မြို့နယ်အထွေထွေအုပ်ချုပ်ရေးဦးစီးဌာန၊ မူဆယ်မြို့
ဖုန်း-၀၈၂-၅၀၉၂၁

လင်ယားအဖြစ်မှ ကွာရှင်းပြတ်စဲပြီးဖြစ်ကြောင်း ကြေညာခြင်း

ကျွန်ုပ်ဒေါ်ခင်ဆွေမြင့်နှင့် ဦးဟန်နီဦး ၉/မခန(နိုင်)၁၈၄၆၁၆ သည် ၂၀၀၉ ခုနှစ်မှစ၍ လင်ယားအဖြစ် ပေါင်းသင်းခဲ့ပြီး သား(၁)ယောက် ထွန်းကားခဲ့ပါသည်။ လင်ယားအဖြစ် ပေါင်းသင်းနေထိုင်ခဲ့ဘဲ့ အိမ်ထောင် သည်အမျိုးသမီးတစ်ယောက်အနေဖြင့် ခွင့်မလွတ်နိုင်သည့် ကိစ္စရပ်များအား ဦးဟန်နီဦးအနေဖြင့် အကြိမ်ကြိမ်ကျူးလွန်ခဲ့သည်အတွက် ကျွန်မမှ မြင်းခြံ မြို့နယ်တရားရုံးတွင် လင်ယားအဖြစ်မှ ကွာရှင်းပြတ်စဲပေးစေလိုမှု လျှောက်ထားခဲ့ရာ တရားမကြီးအမှုအမှတ် ၁၁ ဖြင့် အနီးဒီကရီကို ၃၁-၅-၂၀၂၄ ရက်တွင် ချမှတ်ပြီးဖြစ်သည့်အတွက် လင်ယားအဖြစ်မှ တရားဝင်ကွာရှင်း ပြတ်စဲပြီးဖြစ်ပါကြောင်းနှင့် နောက်နောင်တွင် ၎င်းနှင့်ပတ်သက်သည့်ကိစ္စ အဝဝသည် ကျွန်မနှင့် မသက်ဆိုင်ပါကြောင်း ကြေညာအပ်ပါသည်။

ဒေါ်ခင်ဆွေမြင့်
၉/မခန(နိုင်)၀၆၄၉၈

အသိပေးကြော်ငြာခြင်း

၁။ မူဆယ်မြို့၊ ကောင်းမှုးတုံရပ်ကွက်၊ အကွက်အမှတ်(၅၅/ပန်လုံ အရှေ့မြောက်ရပ်)၊ ဦးပိုင်အမှတ် (၃၂-ဃ)၊ ဧရိယာ ၀ ဒသမ ၀၆၀ ဧကရှိ မြေကွက်အမှတ် (၀-၃၀၆၁၀)ကို အမည်ပေါက် ဒေါ်မိုးမိုး (၁) ဦးကျော်စိန် ၉/ပန(နိုင်)၁၀၉၆၂၄ မှ ဒေါ်နန်းကိန်ခမ်း (၁၁) ဦးစိုင်းကျန်ဆောင် ၁၃/ကတန(နိုင်)၀၈၅၇၆၃ နှင့် မှတ်ပုံတင်အရောင်းအဝယ်စာချုပ် ချုပ်ဆိုရန်ရှေ့ပြေးပုံ၊ ရေြာဇင်းရေးကူးခွင့် လျှောက်ထားလာပါသဖြင့် ကန့်ကွက်လိုသူများအနေဖြင့် တရားဝင်ပိုင်ဆိုင်မှု စာချုပ်စာတမ်းများ၊ တရားရုံးအမိန့်နှီကရိများ အထောက်အထား ခိုင်လုံစွာ တင်ပြ၍ နေပြည်တော်စည်ပင်သာယာရေးကော်မတီ၊ မြို့ပြစီမံကိန်းနှင့် မြေစီမံခန့်ခွဲမှုဌာနသို့ ဤကြေညာချက်ပါရှိသည့်ရက်မှစ၍ ၁၅ရက်အတွင်း ကန့်ကွက်နိုင်ကြောင်းနှင့် သတ်မှတ်ကာလအတွင်း ကန့်ကွက်မှု မရှိပါက ဌာန၏လုပ်ထုံးလုပ်နည်းများနှင့်အညီ မြေပုံ၊ မြေရာဇင်းရေးကူးခွင့် လျှောက်ထားလာမှုအား ဆက်လက်ဆောင်ရွက်ပေးသွားမည်ဖြစ်ကြောင်း ကြေညာလိုက်သည်။

မြို့ပြစီမံကိန်းနှင့် မြေစီမံခန့်ခွဲမှုဌာန
နေပြည်တော်စည်ပင်သာယာရေးကော်မတီ

ယာဉ်မှတ်ပုံတင်စာအုပ် မိတ္တူလျှောက်ထားခြင်း

ယာဉ်အမှတ် W/79710 Honda C90 Custom CMP ယာဉ်လက်ဝယ်ရှိသူ ဦးကျော်စိုင်လတ် ၁၃/မမတ (နိုင်) ၀၂၈၅၄၀ က (ကမ-၃) ပျောက်ဆုံး၍ မိတ္တူထုတ်ပေးရန် လျှောက်ထားလာပါသည်။ ကန့်ကွက်လိုပါက ခိုင်လုံသောအထောက်အထားများဖြင့် ကြော်ငြာသည့်ရက်မှ ရက် ၃၀အတွင်း အောက်ဖော်ပြပါ ရုံးသို့ လူကိယ်တိုင် လာရောက် ကန့်ကွက်နိုင်ပါသည်။

ကည်နု၊
ခရိုင်ရုံး(မန္တလေးမြောက်ပိုင်း)၊
မန္တလေးမြို့

ယာဉ်မှတ်ပုံတင်စာအုပ် မိတ္တူလျှောက်ထားခြင်း

ယာဉ်အမှတ် 25W/43587 Honda Click 110, M/C ယာဉ်လက်ဝယ်ရှိသူ ဦးဟိန်းထက်နိုင် ၉/ခအန(နိုင်)၀၅၂၈၇၈ (ကမ-၃) ပျောက်ဆုံး၍ မိတ္တူထုတ်ပေးရန် လျှောက်ထားလာပါသည်။ ကန့်ကွက်လိုပါက ခိုင်လုံသောအထောက်အထားများဖြင့် ကြော်ငြာသည့်ရက်မှ ရက် ၃၀အတွင်း အောက်ဖော်ပြပါ ရုံးသို့ လူကိယ်တိုင် လာရောက် ကန့်ကွက်နိုင်ပါသည်။

ကည်နု၊
ခရိုင်ရုံး(မန္တလေးတောင်ပိုင်း)၊
မန္တလေးမြို့

ယာဉ်မှတ်ပုံတင်စာအုပ် မိတ္တူလျှောက်ထားခြင်း

ယာဉ်အမှတ် 72W/49545 Yunde-110, M/C ယာဉ်လက်ဝယ်ရှိသူ ဦးသူရစော် ၅/စကန(နိုင်) ၂၈၅၉၈၅ (ကမ-၃) ပျောက်ဆုံး၍ မိတ္တူထုတ်ပေးရန် လျှောက်ထား လာပါသည်။ ကန့်ကွက်လိုပါက ခိုင်လုံသော အထောက်အထား များဖြင့် ကြော်ငြာသည့်ရက်မှ ရက် ၃၀အတွင်း အောက်ဖော်ပြပါရုံးသို့ လူကိယ်တိုင် လာရောက်ကန့်ကွက် နိုင်ပါသည်။

ကည်နု၊
ခရိုင်ရုံး(မန္တလေးတောင်ပိုင်း)၊
မန္တလေးမြို့

ဖောင်းကြွပျောက် လျှောက်ထားခြင်း

ယာဉ်အမှတ် 25W/91906 ၏ ဖောင်းကြွနံပါတ်ပြား ပျောက်ဆုံး၍ ထုတ်ပေးရန် လျှောက်ထားလာပါသဖြင့် ယခင်ဖောင်းကြွနံပါတ်ပြား ပျက်ပြယ်ပါကြောင်း အများသိစေရန် ကြေညာအပ်ပါသည်။

ကည်နု၊ ခရိုင်ရုံး(မန္တလေးမြောက်ပိုင်း)

ကြော်ငြာစာ

မန္တလေးမြို့၊ ပြည်ကြီးတံခွန်မြို့နယ်၊ ချမ်းမြသာစည်ကုန်၊ အကွက်အမှတ် ၉၀၅-ခ/၄၁၀၊ ဦးပိုင်အမှတ်(၂၅)လမ်းရှိ ဂရန်ခွဲမြေကွက်အမည်ပေါက်သူ ဒေါ်အေးအေးမျိုး (၁) ခိုင်မေမောက်၏ (SP ရှိသူ ဦးသန်းနိုင်)ထံမှ မှတ်ပုံတင်အရောင်းအဝယ်စာချုပ် အမှတ်(၃၆၃၆/၂၀၂၃)ဖြင့် ဝယ်ယူခဲ့သူ ဒေါ်စန်းစန်းထွေး ၈/ခမန(နိုင်)၀၉၀၉၆၈၆ အမှတ့ဖွဲ့အမှတ်(၃၈၉၀/၂၀၂၄-၂၀၂၅)ဖြင့် ဦးပိုင်ခွဲ/အမည်ပြောင်း လျှောက်ထားလာပါသည်။ ကန့်ကွက်လိုပါက ခိုင်လုံသောအထောက်အထားများ၊ မြို့သစ်-၂ရပ်ကွက်၊ အကွက်အမှတ် စ-၉၊ ဦးပိုင်အမှတ်(၅၀/ခ၈၄)၊ ၆၅(B)လမ်း၊ ၁၀၉၂၀၀၉(B) လမ်းကြားရှိ ဂရန်မြေကွက်အမည်ပေါက်သူ ဒေါ်အေးအေးမျိုး (၁) ခိုင်မေမောက်၏ (SP ရှိသူ ဦးသန်းနိုင်)ထံမှ မှတ်ပုံတင်အရောင်းအဝယ်စာချုပ် အမှတ်(၃၆၃၆/၂၀၂၃)ဖြင့် ဝယ်ယူခဲ့သူ ဒေါ်စန်းစန်းထွေး ၈/ခမန(နိုင်)၀၉၀၉၆၈၆ အမှတ့ဖွဲ့ အမှတ်(၃၈၉၀/၂၀၂၄-၂၀၂၅)ဖြင့် ဦးပိုင်ခွဲ/အမည်ပြောင်း လျှောက်ထားလာ ပါသည်။ ကန့်ကွက်လိုပါက ခိုင်လုံသောအထောက်အထားများ၊ မှတ်ပုံတင် စာချုပ်စာတမ်းများ၊ တရားရုံးဒီကရီများဖြင့် ၁၄ရက်အတွင်း ကန့်ကွက်နိုင်ပါ သည်။

မြို့ပြစီမံကိန်းနှင့် မြေစီမံခန့်ခွဲမှုဌာန
မန္တလေးမြို့မတော်စည်ပင်သာယာရေးကော်မတီ

ကြော်ငြာစာ

မန္တလေးမြို့၊ ပြည်ကြီးတံခွန်မြို့နယ်၊ (၁)ရပ်ကွက်၊ အကွက်အမှတ် ၁၁.သ၊ ဦးပိုင်အမှတ်(၇၁)၊ ၇၃ x ၇၄လမ်းကြား၊ ၁၁၅x၁၁၆ လမ်းကြားရှိ ဂရန်မြေကွက်အမည်ပေါက်သူ ဦးဓော်လွင် ၇/ပမန (နိုင်)၀၉၉၀၂၇ က အမှတ့ဖွဲ့အမှတ် (၃၉၁၂/၂၀၂၄-၂၀၂၅)ဖြင့် သက်တမ်းတိုး လျှောက်ထားလာပါသည်။ ကန့်ကွက်လိုပါက ခိုင်လုံသောအထောက်အထားများ၊ မှတ်ပုံတင်စာချုပ်စာတမ်းများ၊ တရားရုံးဒီကရီများဖြင့် ၁၄ရက်အတွင်း ကန့်ကွက်နိုင်ပါသည်။

မြို့ပြစီမံကိန်းနှင့် မြေစီမံခန့်ခွဲမှုဌာန
မန္တလေးမြို့မတော်စည်ပင်သာယာရေးကော်မတီ

ကြော်ငြာစာ

မန္တလေးမြို့၊ ပြည်ကြီးတံခွန်မြို့နယ်၊ (၁)ရပ်ကွက်၊ အကွက်အမှတ် ၁၁.သ၊ ဦးပိုင်အမှတ်(၇၁)၊ ၇၃ x ၇၄လမ်းကြား၊ ၁၁၅x၁၁၆ လမ်းကြားရှိ ဂရန်မြေကွက်အမည်ပေါက်သူ ဦးဓော်လွင် ၇/ပမန (နိုင်)၀၉၉၀၂၇ က အမှတ့ဖွဲ့အမှတ် (၃၉၁၂/၂၀၂၄-၂၀၂၅)ဖြင့် သက်တမ်းတိုး လျှောက်ထားလာပါသည်။ ကန့်ကွက်လိုပါက ခိုင်လုံသောအထောက်အထားများ၊ မှတ်ပုံတင်စာချုပ်စာတမ်းများ၊ တရားရုံးဒီကရီများဖြင့် ၁၄ရက်အတွင်း ကန့်ကွက်နိုင်ပါသည်။

မြို့ပြစီမံကိန်းနှင့် မြေစီမံခန့်ခွဲမှုဌာန
မန္တလေးမြို့မတော်စည်ပင်သာယာရေးကော်မတီ

ကြော်ငြာစာ

မန္တလေးမြို့၊ ပြည်ကြီးတံခွန်မြို့နယ်၊ (၁)ရပ်ကွက်၊ အကွက်အမှတ် ၁၁.သ၊ ဦးပိုင်အမှတ်(၇၁)၊ ၇၃ x ၇၄လမ်းကြား၊ ၁၁၅x၁၁၆ လမ်းကြားရှိ ဂရန်မြေကွက်အမည်ပေါက်သူ ဦးဓော်လွင် ၇/ပမန (နိုင်)၀၉၉၀၂၇ က အမှတ့ဖွဲ့အမှတ် (၃၉၁၂/၂၀၂၄-၂၀၂၅)ဖြင့် သက်တမ်းတိုး လျှောက်ထားလာပါသည်။ ကန့်ကွက်လိုပါက ခိုင်လုံသောအထောက်အထားများ၊ မှတ်ပုံတင်စာချုပ်စာတမ်းများ၊ တရားရုံးဒီကရီများဖြင့် ၁၄ရက်အတွင်း ကန့်ကွက်နိုင်ပါသည်။

မြို့ပြစီမံကိန်းနှင့် မြေစီမံခန့်ခွဲမှုဌာန
မန္တလေးမြို့မတော်စည်ပင်သာယာရေးကော်မတီ

ကြော်ငြာစာ

မန္တလေးမြို့၊ ပြည်ကြီးတံခွန်မြို့နယ်၊ (၁)ရပ်ကွက်၊ အကွက်အမှတ် ၁၁.သ၊ ဦးပိုင်အမှတ်(၇၁)၊ ၇၃ x ၇၄လမ်းကြား၊ ၁၁၅x၁၁၆ လမ်းကြားရှိ ဂရန်မြေကွက်အမည်ပေါက်သူ ဦးဓော်လွင် ၇/ပမန (နိုင်)၀၉၉၀၂၇ က အမှတ့ဖွဲ့အမှတ် (၃၉၁၂/၂၀၂၄-၂၀၂၅)ဖြင့် သက်တမ်းတိုး လျှောက်ထားလာပါသည်။ ကန့်ကွက်လိုပါက ခိုင်လုံသောအထောက်အထားများ၊ မှတ်ပုံတင်စာချုပ်စာတမ်းများ၊ တရားရုံးဒီကရီများဖြင့် ၁၄ရက်အတွင်း ကန့်ကွက်နိုင်ပါသည်။

မြို့ပြစီမံကိန်းနှင့် မြေစီမံခန့်ခွဲမှုဌာန
မန္တလေးမြို့မတော်စည်ပင်သာယာရေးကော်မတီ

ဘိုးဘဝိုင်း/မြေပိုင်အခွင့်အရေးရရှိထားသောမြေအမည်ပြောင်း လျှောက်ထားကြော်ငြာ ကြေညာစာ

တောင်ငူမြို့၊(၁)ရပ်ကွက်၊ အကွက်အမှတ်(၅-ဃ)၊ ဧရာတန်း၊ ဦးပိုင် အမှတ်(၁၀၉)၊ ဧရိယာ ၀ဒသမ ၀၆၀ ဧကရှိ အောက်ဖော်ပြပါ အလားအလာရှိသည့်-

(က) အရှေ့လားသော် - (၅)လမ်း
(ခ) အနောက်လားသော် - ဦးပိုင်(၁၀၈)၊
(ဂ) တောင်လားသော် - ဦးပိုင်(၁၁၀)၊
(ဃ) မြောက်လားသော် - ဦးမွဲလမ်း

အထက်ဖော်ပြပါမြေကို (ဘိုးဘဝိုင်အမည်ပြောင်းပေးရန် ဦးတောဝင်ရှိန်မှ လျှောက်ထားလာသည်အတွက် ယင်း၏အသည်းကိုပြောင်းလဲပေးမည်ဖြစ်ပါ၍ ပြောင်းလဲမေးထိုက်ကြောင်း၊ ကန့်ကွက်လိုသူများရှိပါက ၂၀၂၄ခုနှစ် အောက်တိုဘာလ(၅)ရက်မတိုင်မီ ဆိုင်ရာစာရွက်စာတမ်းအထောက်အထား များနှင့်တကွ အောက်တွင်လက်မှတ်ရေးထိုးသူထံ ကန့်ကွက်နိုင်ကြောင်း ကြေညာလိုက်သည်။ သတ်မှတ်ကာလအတွင်း လာရောက်ကန့်ကွက်တင်ပြမှု မရှိပါက ကန့်ကွက်သူမရှိဟုယူဆပြီး လုပ်ထုံးလုပ်နည်းနှင့်အညီ ဆက်လက် ဆောင်ရွက်သွားမည်ဖြစ်ကြောင်း ကြေညာလိုက်သည်။

မြို့နယ်မြို့စီးဌာနမှူး
တောင်ငူမြို့နယ်ဧရာချုပ်ဦးစီးဌာန၊ တောင်ငူမြို့

ကြော်ငြာစာ

မန္တလေးမြို့၊ ချမ်းမြသာစည်မြို့နယ်၊ အောင်ပင်လယ်ရပ်ကွက်၊ အကွက် အမှတ် ကက-၆၊ ဦးပိုင်အမှတ်(၃၇)၊ ၁၀၁(ငါ)လမ်း၊ ၅၃x၈၅လမ်းကြားရှိ ဂရန်မြေကွက်အမည်ပေါက်သူ ဒေါ်နန်းခင်မေဆိ (SP ရရှိသူ ဒေါ်ဆိုင်ရီ)ထံမှ မှတ်ပုံတင် အရောင်းအဝယ်စာချုပ်အမှတ် (၅၈၀/၂၀၂၄)ဖြင့် ဝယ်ယူခဲ့သူ ဦးလှထွန်းအောင် ၉/ခအန(နိုင်)၀၂၁၇၄၄ က အမှတ့ဖွဲ့အမှတ်(၃၈၉၃/ ၂၀၂၄-၂၀၂၅) ဖြင့် အမည်ပြောင်း လျှောက်ထားလာပါသည်။ ကန့်ကွက်လိုပါက ခိုင်လုံသောအထောက်အထားများ၊ မှတ်ပုံတင်စာချုပ်စာတမ်းများ၊ တရားရုံးဒီကရီများဖြင့် ၁၄ ရက်အတွင်း ကန့်ကွက်နိုင်ပါသည်။

မြို့ပြစီမံကိန်းနှင့် မြေစီမံခန့်ခွဲမှုဌာန
မန္တလေးမြို့မတော်စည်ပင်သာယာရေးကော်မတီ

ကြော်ငြာစာ

မန္တလေးမြို့၊ ပြည်ကြီးတံခွန်မြို့နယ်၊ (၁)ရပ်ကွက်၊ အကွက်အမှတ် ၁၁.သ၊ ဦးပိုင်အမှတ်(၇၁)၊ ၇၃ x ၇၄လမ်းကြား၊ ၁၁၅x၁၁၆ လမ်းကြားရှိ ဂရန်မြေကွက်အမည်ပေါက်သူ ဦးဓော်လွင် ၇/ပမန (နိုင်)၀၉၉၀၂၇ က အမှတ့ဖွဲ့အမှတ် (၃၉၁၂/၂၀၂၄-၂၀၂၅)ဖြင့် သက်တမ်းတိုး လျှောက်ထားလာပါသည်။ ကန့်ကွက်လိုပါက ခိုင်လုံသောအထောက်အထားများ၊ မှတ်ပုံတင်စာချုပ်စာတမ်းများ၊ တရားရုံးဒီကရီများဖြင့် ၁၄ရက်အတွင်း ကန့်ကွက်နိုင်ပါသည်။

မြို့ပြစီမံကိန်းနှင့် မြေစီမံခန့်ခွဲမှုဌာန
မန္တလေးမြို့မတော်စည်ပင်သာယာရေးကော်မတီ

ယာဉ်မှတ်ပုံတင်စာအုပ် မိတ္တူလျှောက်ထားခြင်း

ယာဉ်အမှတ် 63W/69187 Honda Click 125, M/C ယာဉ်လက်ဝယ်ရှိသူ ဦးလင်းထက်နိုင် ၁၃/မမတ(နိုင်) ၀၆၀၄၇၅ က (ကမ-၃)ပျောက်ဆုံး၍ မိတ္တူထုတ်ပေးရန် လျှောက်ထားလာပါသည်။ ကန့်ကွက်လိုပါက ခိုင်လုံသော အထောက်အထားများဖြင့် ကြော်ငြာသည့်ရက်မှ ရက် ၃၀ အတွင်း အောက်ဖော်ပြပါရုံးသို့ လူကိုယ်တိုင် လာရောက်ကန့်ကွက်နိုင်ပါသည်။

ကည်ရာ၊ ခရိုင်ရုံး
(မန္တလေးတောင်ပိုင်း)၊
မန္တလေးမြို့

ယာဉ်မှတ်ပုံတင်စာအုပ် မိတ္တူလျှောက်ထားခြင်း

ယာဉ်အမှတ် ၁ယ/၃၃၅၁ Honda C90 ယာဉ်လက်ဝယ်ရှိသူ ဦးမြင့်သိန်း ၉/မကန(နိုင်)၀၄၃၂၆၄ က (ကမ-၃)ပျောက်ဆုံး၍ မိတ္တူထုတ်ပေးရန် လျှောက်ထားလာပါသည်။ ကန့်ကွက်လိုပါက ခိုင်လုံသော အထောက်အထားများဖြင့် ကြော်ငြာသည့်ရက်မှ ရက် ၃၀ အတွင်း အောက်ဖော်ပြပါရုံးသို့ လူကိုယ်တိုင် လာရောက်ကန့်ကွက်နိုင်ပါသည်။

ကည်ရာ၊ ခရိုင်ရုံး
(မန္တလေးမြောက်ပိုင်း)၊
မန္တလေးမြို့

ကြော်ငြာစာ

မန္တလေးမြို့၊ ပြည်ကြီးတံခွန်မြို့နယ်၊ (ခ)ရပ်ကွက်၊ အကွက်အမှတ် သ.ဘ၊ ဦးပိုင်အမှတ်(၇၂)။ ဂ၃၃၄၁၁၆လမ်းကြား။ ၁၁၅၂၁၀လမ်းကြားရှိ ဂရန်မြေကွက် အမည်ပေါက်သူ ဦးဇော်လွင် ဂ/ပမန(နိုင်)၀၀၉၀၁၇ က အမှုတွဲအမှတ်(၃၉၁၃/၂၀၂၄-၂၀၂၅)ဖြင့် သက်တမ်းတိုး လျှောက်ထားလာပါသည်။ ကန့်ကွက်လိုပါက ခိုင်လုံသောအထောက်အထားများ၊ မှတ်ပုံတင်စာချုပ်စာတမ်းများ၊ တရားရုံး ဒီကရီများဖြင့် ၁၄ ရက် အတွင်း ကန့်ကွက်နိုင်ပါသည်။

မြို့ပြစီမံကိန်းနှင့် မြေစီမံခန့်ခွဲမှုဌာန
မန္တလေးမြို့တော်စည်ပင်သာယာရေးကော်မတီ

ကြော်ငြာစာ

မန္တလေးမြို့၊ ပြည်ကြီးတံခွန်မြို့နယ်၊ (ဆ)ရပ်ကွက်၊ အကွက်အမှတ် ၃၅-၁၂။ ဦးပိုင်အမှတ်(၅၆)။ ဂ၂၊၀၃၃၀လမ်းကြား။ ၁၂၉၃၀၃လမ်းကြားရှိ ဂရန်မြေကွက် အမည်ပေါက်သူ ဦးအောင်ဆန်း၏ (SP ရရှိသူ ခေါ်သီသီလှိုင်)ထံမှ မှတ်ပုံတင်အရေးဒေသစီမံခန့်ခွဲရေးမှူးအမှတ်(၂၄၁၁/၂၀၂၄)ဖြင့် ဝယ်ယူခဲ့သူ ခေါလုံလေ၀ေ ၁၃/လရန(နိုင်)၁၃၃၈၉၇ က အမှုတွဲအမှတ်(၃၉၀၁/၂၀၂၄-၂၀၂၅)ဖြင့် သက်တမ်းတိုး၊ အမည်ပြောင်း လျှောက်ထားလာပါသည်။ ကန့်ကွက်လိုပါက ခိုင်လုံသော အထောက်အထားများ၊ မှတ်ပုံတင်စာချုပ်စာတမ်းများ၊ တရားရုံးဒီကရီများဖြင့် ၁၄ ရက်အတွင်း ကန့်ကွက်နိုင်ပါသည်။

မြို့ပြစီမံကိန်းနှင့် မြေစီမံခန့်ခွဲမှုဌာန
မန္တလေးမြို့တော်စည်ပင်သာယာရေးကော်မတီ

ကြော်ငြာစာ

မန္တလေးမြို့၊ ပြည်ကြီးတံခွန်မြို့နယ်၊ (ည)ရပ်ကွက်၊ အကွက်အမှတ် လလ-၂၈၊ ဦးပိုင်အမှတ်(၉၀၊ ၉၁)။ ဂ၅၈၅၉လမ်းကြား။ ၁၂၃၀၀၄လမ်းကြားရှိ ဂရန်မြေကွက် အမည်ပေါက် တောဂရန်မြေကွက်အား ခေါယင်ဦး(အမျိုးကြီးဘဝဖြင့်) ကွယ်လွန်၍ အမွေဆက်ခံခဲ့သောကြောင့် ဒေါ်ခင်ဦးသန်းမြင့်၊ ၁၀၀၆၀၆ဖြင့် အမွေဆက်ခံခဲ့သော ညီမဖြစ်သူ ခေါရင်ရင်သန်း၏ (GPရရှိသူ ဦးသိန်းမိုး)ထံမှ မှတ်ပုံတင်အရေးဒေသ အဝယ်စာချုပ်အမှတ်(၂၉၀၄/၂၀၀၇)ဖြင့် ဝယ်ယူခဲ့သူ ဦးအောင်မြင့် ၉/မရမ(နိုင်) ၀၄၄၇၃၃ ခေါင်းစာသန်း ၉/မရမ(နိုင်)၀၄၄၇၃၃၄၄၇၆ က တောဂရန်စာချုပ်နှင့်အတူ အမှတ်(၄၄၈၈/၂၀၂၄-၂၀၂၅)ဖြင့် တောမြေမြို့ငြေး၊ သက်တမ်းတိုး၊ အမည်ပြောင်း လျှောက်ထားလာပါသည်။ ကန့်ကွက်လိုပါက ခိုင်လုံသော အထောက်အထားများ၊ မှတ်ပုံတင်စာချုပ်စာတမ်းများ၊ တရားရုံးဒီကရီများဖြင့် ၁၄ ရက်အတွင်း ကန့်ကွက်နိုင်ပါသည်။

မြို့ပြစီမံကိန်းနှင့် မြေစီမံခန့်ခွဲမှုဌာန
မန္တလေးမြို့တော်စည်ပင်သာယာရေးကော်မတီ

ကြော်ငြာစာ

မန္တလေးမြို့၊ ချမ်းမြသာစည်မြို့နယ်၊ အောင်ပင်လယ်ရပ်ကွက်၊ အကွက်အမှတ် စစ-၁၂ ဦးပိုင်အမှတ် ၄၇၊ ၁၀၃၊၀၀၄ကြား။ ၄၇၊၄၄လမ်းကြား၌ တောဂရန် မြေကွက်အမည်ပေါက်သူ ဦးကျော်မြင့် (MNO-၀၆၀၉၅၉) ဂ/မထလ(နိုင်) ၀၁၆၇၄၆ ၏ အထူးကိုယ်စားလှယ်လွဲစာအမှတ်(၁၀၃၀၇၅/၂၀၁၃)ဖြင့် လွဲအပ်ခြင်းခံရသူ ဦးသိန်းဆင့် ဧ/မမန(နိုင်)၁၄၁၃၃၉ ခေါ်ဝိုးဖိုးသက် ဧ/မန(နိုင်)၀၄၈၅၀၀ တို့က တောဂရန်တင်ပြရှိ မှတ်ပုံတင်အရေးဒေသမှူး ဂ/မထလ(နိုင်)၀၄၈၅၀၀ တို့ကို ကန့်ကွက်ပြီး ကန့်ကွက်အပြည်ပြည်ဆိုင်ရာ ဥပဒေ ပုဒ်မ ၁၀ ခ အရ ကန့်ကွက်လိုပါက ခိုင်လုံသောအထောက်အထားများ၊ မှတ်ပုံတင်စာချုပ်စာတမ်းများ၊ တရားရုံးဒီကရီများဖြင့် ၁၄ ရက်အတွင်း ကန့်ကွက်နိုင်ပါသည်။

မြို့ပြစီမံကိန်းနှင့် မြေစီမံခန့်ခွဲမှုဌာန
မန္တလေးမြို့တော်စည်ပင်သာယာရေးကော်မတီ

ကြော်ငြာစာ

မန္တလေးမြို့၊ ချမ်းမြသာစည်မြို့နယ်၊ အောင်ပင်လယ်ရပ်ကွက်၊ အကွက်အမှတ် စစ-၁၂ ဦးပိုင်အမှတ် ၄၇၊ ၁၀၃၊၀၀၄ကြား။ ၄၇၊၄၄လမ်းကြား၌ တောဂရန် မြေကွက်အမည်ပေါက်သူ ဦးကျော်မြင့် (MNO-၀၆၀၉၅၉) ဂ/မထလ(နိုင်) ၀၁၆၇၄၆ ၏ အထူးကိုယ်စားလှယ်လွဲစာအမှတ်(၁၀၃၀၇၅/၂၀၁၃)ဖြင့် လွဲအပ်ခြင်းခံရသူ ဦးသိန်းဆင့် ဧ/မမန(နိုင်)၁၄၁၃၃၉ ခေါ်ဝိုးဖိုးသက် ဧ/မန(နိုင်)၀၄၈၅၀၀ တို့က တောဂရန်တင်ပြရှိ မှတ်ပုံတင်အရေးဒေသမှူး ဂ/မထလ(နိုင်)၀၄၈၅၀၀ တို့ကို ကန့်ကွက်ပြီး ကန့်ကွက်အပြည်ပြည်ဆိုင်ရာ ဥပဒေ ပုဒ်မ ၁၀ ခ အရ ကန့်ကွက်လိုပါက ခိုင်လုံသောအထောက်အထားများ၊ မှတ်ပုံတင်စာချုပ်စာတမ်းများ၊ တရားရုံးဒီကရီများဖြင့် ၁၄ ရက်အတွင်း ကန့်ကွက်နိုင်ပါသည်။

မြို့ပြစီမံကိန်းနှင့် မြေစီမံခန့်ခွဲမှုဌာန
မန္တလေးမြို့တော်စည်ပင်သာယာရေးကော်မတီ

ကြော်ငြာစာ

မန္တလေးမြို့၊ ချမ်းမြသာစည်မြို့နယ်၊ အောင်ပင်လယ်ရပ်ကွက်၊ အကွက်အမှတ် စစ-၁၂ ဦးပိုင်အမှတ် ၄၇၊ ၁၀၃၊၀၀၄ကြား။ ၄၇၊၄၄လမ်းကြား၌ တောဂရန် မြေကွက်အမည်ပေါက်သူ ဦးမင်းနေကျော်ဝင်းထံမှ မှတ်ပုံတင်အရေးဒေသမှူး အဝယ်စာချုပ်အမှတ် (၂၉၉၈/၂၀၀၈)ဖြင့် ဝယ်ယူခဲ့သူ ခေါ်ကြည်ကြည်ဖြင့် ၁၂/ကမရ(နိုင်)၀၁၃၀၃၀၏ အထူးကိုယ်စားလှယ်လွဲစာအမှတ် (၁၈၅/၂၀၂၂)ဖြင့် လွဲအပ်ခြင်းခံရသူ ဦးဇော်သန်း ဥ/တတဥ(နိုင်)၀၀၁၄၂၄ က ဂရန်စာချုပ်တင်ပြရှိ မှတ်ပုံတင်အရေးဒေသမှူး ဂ

အသိပေးကြေညာချက်

ရန်ကုန် - မန္တလေး အမြန်လမ်းမကြီးပေါ်တွင် ဖြတ်သန်း သွားလာလျက်ရှိသော ခရီးသည်တင် မော်တော်ယာဉ်ကြီးများအား အမြန်လမ်းမကြီးများ ဥပဒေနှင့်အညီ စည်းကမ်းတကျ သွားလာစေရန်၊ သတ်မှတ်မိုင်နှုန်းအတိုင်း မောင်းနှင်ရန်နှင့် ခရီးသွားမိဘ ပြည်သူများ ယာဉ်အန္တရာယ်ကင်းဝေးစေရန်အတွက် Telematics စနစ်စက်များ တပ်ဆင်ပြီး (၂၄)နာရီပတ်လုံး စောင့်ကြပ်ကြည့်ရှု သွားမည် ဖြစ်ပါသည်။

ရန်ကုန် - မန္တလေး အမြန်လမ်းမကြီးပေါ်တွင် ဖြတ်သန်း သွားလာလျက်ရှိသော ခရီးသည်တင် မော်တော်ယာဉ်ကြီးများ၌ Telematics စနစ် စက်တပ်ဆင်မှုအား စက်တပ်ဆင်ခြင်းနှင့် ပညာပေးကာလ ရက်ပေါင်း(၁၂၀) သတ်မှတ်၍ ၁၈-၆-၂၀၂၄ ရက်မှ ၁၅-၁၀-၂၀၂၄ ရက်အထိ ဆောင်ရွက်မည် ဖြစ်ပါသည်။

စက်တပ်ဆင်ခြင်းနှင့် ပညာပေးကာလလွန်မြောက်သည့် ၁၆-၁၀-၂၀၂၄ ရက်မှစ၍ Telematics စနစ် စက်တပ်ဆင်ထားခြင်း မရှိသော ခရီးသည်တင်ယာဉ်ကြီးများကို အမြန်လမ်း သုံးစွဲခွင့် ပြုမည်မဟုတ်ပါကြောင်း အသိပေးကြေညာအပ်ပါသည်။

အမြန်လမ်းမကြီးထိန်းသိမ်းပြုပြင်ရေးနှင့် ကြီးကြပ်ရေးအဖွဲ့
လမ်းဦးစီးဌာန

အများသိစေရန်ကြေညာချက်

သာကေတမြို့နယ်၊ မြေတိုင်းရပ်ကွက်အမှတ် ၁၀/တောင်၊ မြေကွက်အမှတ် ၂၀၈၆(ခ)၊ ဧရိယာ ၀ပ(၂၀ x ၆၀)။ မြေကွက်တည်နေရာအမှတ် (၂၀၈၆/ခ)။ ဧရိယာဝဝတီ(၁)လမ်း၊ (၁၀)တောင်ရပ်ကွက်၊ သာကေတမြို့နယ်၊ ။ ဦးပြုးချို AC-၀၂၆၀၀၇၊ ။ ဒေါ်သန်းခင် AC-၀၂၆၇၁၁ အမည်ပေါက် နှစ်(၆၀) မြေငှား ဂရန်နဖြေအား အမည်ပေါက် ဦးပြုးချို (AC-၀၂၆၀၀၇)(ဖခင်)၊ ဒေါ်သန်းခင် (AC-၀၂၆၇၁၁)(မိခင်)တို့ကွယ်လွန်သဖြင့် ပိုင်ဆိုင်ကြောင်း စာချုပ်အမှတ် ၉၁၄/၂၀၂၃(၂၇-၁-၂၀၂၃)ဖြင့် ပိုင်ဆိုင်သူ ဦးမောင်မောင်ဆေး(တီကေအေ-၀၈၉၆၈၅)ထံမှ အဆွေထွေကိုယ်စားလှယ်ဖြစ်သူ ဒေါ်မြသိန်းဝင်း(၁၀-၁-၂၀၂၃) ရသူ ဒေါ်ထိုက်ထိုက်စိုး ၁၂/သကတ(နိုင်)၁၇၀၅၇၆ မှ နှစ်(၆၀)ဂရန် မူရင်းမှာ အထားအသိုမှားယွင်းကာ ပျောက်ဆုံးသွားခဲ့သည်မှာ မှန်ကန်ပါကြောင်း၊ အခြားသည်သူတစ်ဦးတစ်ယောက်ကိုမျှ လွှဲပြောင်းရောင်းချထားခြင်း၊ ပေါင်နှံ ထားခြင်း၊ ဝေးကမ်းထားခြင်း၊ စွန့်လွှတ်ထားခြင်း၊ လျုံခါနိုးထားခြင်း၊ အာဗခံအဖြစ် တင်သွင်းထားခြင်းတို့ လုံးဝမရှိပါကြောင်းနှင့် အရှုပ်အရှင်း ပြဿနာတစ်စုံတစ်ရာ ပေါ်ပေါက်လာပါက မိမိအပေါ်တွင်သာ တာဝန်ရှိပါကြောင်း၊ မိမိကသာ တာဝန်ယူဖြေရှင်းပေးမည်ဖြစ်ကြောင်း ဦးမောင်မောင်ဆေး ကိုယ်တိုင် ကျိန်ဆိုထားသည် တရားရုံးကျမ်းကျိန်လွှာ၊ ကိုယ်တိုင်ဝန်ခံချက်၊ ဂရန်ပျောက်ဆုံးသည်မှာ မှန်ကန်ကြောင်း ရပ်ကွက်အုပ်ချုပ်ရေးမှူးရုံး၏ ထောက်ခံချက်၊ သာကေတမြို့နယ် နယ်မြေရုံစခန်း၏ထောက်ခံချက်၊ ပိုင်ဆိုင်ကြောင်း မှတ်ပုံတင်စာချုပ်၊ အထွေထွေကိုယ်စားလှယ်လွှဲစာ၊ ကိုယ်စားလှယ်လွှဲစာ လွှဲသမ်းထားသူသည် သက်ရှိထင်ရှားရှိကြောင်းနှင့် ကိုယ်စားလှယ်လွှဲစာ ပြန်လည်ရုပ်သိမ်းခြင်းမရှိသည်မှာ မှန်ကန်ကြောင်း တရားရုံးကျမ်းကျိန်လွှာ၊ နိုင်ငံသားစီစစ် ရေးကတ်ပြားတို့တင်ပြ၍ ဂရန်မိမိဘူးမှန် လျှောက်ထားလာခြင်းအား ဌာနနှမုလုပ်ထုံး လုပ်နည်းနှင့်အညီ ဆောင်ရွက်ပြီး ကန့်ကွက်မည့်သူမရှိသဖြင့် ဂရန်မိမိဘူးမှန် ထုတ်ပေးနည်းဖြစ်၍ မြေငှားစာချုပ်အမှတ် သကတ/၁၀-တ/ ဂဂုဂဂ/၉၃ (၁၈-၁၀-၉၃)ဖြင့် မူလ ထုတ်ပေးခဲ့သည့် ဦးပြုးချို (AC-၀၂၆၀၀၇)၊ ဒေါ်သန်းခင် (AC-၀၂၆၇၁၁) အမည်ပေါက် နှစ်(၆၀)မြေငှားစာချုပ်(ဂရန်)မူရင်းစာအုပ်အား ပယ်ဖျက်ပြီးဖြစ်ပါကြောင်း အသိပေးကြေညာအပ်ပါသည်။

ဌာနနှမူး(ဒုတိယညွှန်ကြားရေးမှူးချုပ်)
မြို့ပြဖြစ်ဖံခန်ခွဲမှုဌာန
ရန်ကုန်မြို့တော်စည်ပင်သာယာရေးကော်မတီ

ယာဉ်မှတ်ပုံတင်စာအုပ် မိတ္ထူလျှောက်ထားခြင်း

ယာဉ်အမှတ် 70 W/4868, Honda wave 100၊ M/C ယာဉ်လက်ဝယ်ရှိသူ ဒေါ်လှသူဇာ ၁၄/ဘကလ (နိုင်)၂၄၃၄၅၁ သည် (ကမ-၃) ပျောက်ဆုံး၍ မိတ္ထူထုတ်ပေးရန် လျှောက်ထားလာပါသည်။ ကန့်ကွက်လိုပါက ခိုင်လုံသောအထောက် အထားများဖြင့် ကြေငြာသည့်ရက်မှ ရက် ၃၀ အတွင်း အောက်ဖော်ပြပါ ရုံးသို့ လူကိုယ်တိုင် လာရောက် ကန့်ကွက်နိုင်ပါသည်။

ကန့်ကွက်ရှိပါက ရုံးသို့ လူကိုယ်တိုင် လာရောက် ကန့်ကွက်နိုင်ပါသည်။

ကညာ၊ ၁၆/ဒီ(ဖျာပုံမြို့)

ယာဉ်မှတ်ပုံတင်စာအုပ် မိတ္ထူလျှောက်ထားခြင်း

ယာဉ်အမှတ် 64W/47075 Super Anbo 125, M/C ယာဉ်လက်ဝယ်ရှိသူ Khwar Nyo Co.,Ltd က (ကမ-၃)ပျောက်ဆုံး၍ မိတ္ထူထုတ်ပေးရန် လျှောက်ထား လာပါသည်။ ကန့်ကွက်လိုပါက ခိုင်လုံသော အထောက်အထား များဖြင့် ကြေငြာသည့်ရက်မှ ရက် ၃၀ အတွင်း အောက်ဖော်ပြပါရုံးသို့ လူကိုယ်တိုင် လာရောက်ကန့်ကွက် နိုင်ပါသည်။

ကညာ၊
ခရိုင်ရုံး(မန္တလေးတောင်ပိုင်း)၊
မန္တလေးမြို့

ကြော်ငြာစာ

မန္တလေးမြို့၊ ပြည်ကြီးတံခွန်မြို့နယ်၊ (၈)ရပ်ကွက်၊ အကွက်အမှတ် ၁၈၀/တောင်၊ မြေကွက်အမှတ် ၂၀၈၆(ခ)၊ ဧရိယာ ၀ပ(၂၀ x ၆၀)။ မြေကွက်တည်နေရာအမှတ် (၂၀၈၆/ခ)။ ဧရိယာဝဝတီ(၁)လမ်း၊ (၁၀)တောင်ရပ်ကွက်၊ သာကေတမြို့နယ်၊ ။ ဦးပြုးချို AC-၀၂၆၀၀၇၊ ။ ဒေါ်သန်းခင် AC-၀၂၆၇၁၁ အမည်ပေါက် နှစ်(၆၀) မြေငှား ဂရန်နဖြေအား အမည်ပေါက် ဦးပြုးချို (AC-၀၂၆၀၀၇)(ဖခင်)၊ ဒေါ်သန်းခင် (AC-၀၂၆၇၁၁)(မိခင်)တို့ကွယ်လွန်သဖြင့် ပိုင်ဆိုင်ကြောင်း စာချုပ်အမှတ် ၉၁၄/၂၀၂၃(၂၇-၁-၂၀၂၃)ဖြင့် ပိုင်ဆိုင်သူ ဦးမောင်မောင်ဆေး(တီကေအေ-၀၈၉၆၈၅)ထံမှ အဆွေထွေကိုယ်စားလှယ်ဖြစ်သူ ဒေါ်မြသိန်းဝင်း(၁၀-၁-၂၀၂၃) ရသူ ဒေါ်ထိုက်ထိုက်စိုး ၁၂/သကတ(နိုင်)၁၇၀၅၇၆ မှ နှစ်(၆၀)ဂရန် မူရင်းမှာ အထားအသိုမှားယွင်းကာ ပျောက်ဆုံးသွားခဲ့သည်မှာ မှန်ကန်ပါကြောင်း၊ အခြားသည်သူတစ်ဦးတစ်ယောက်ကိုမျှ လွှဲပြောင်းရောင်းချထားခြင်း၊ ပေါင်နှံ ထားခြင်း၊ ဝေးကမ်းထားခြင်း၊ စွန့်လွှတ်ထားခြင်း၊ လျုံခါနိုးထားခြင်း၊ အာဗခံအဖြစ် တင်သွင်းထားခြင်းတို့ လုံးဝမရှိပါကြောင်းနှင့် အရှုပ်အရှင်း ပြဿနာတစ်စုံတစ်ရာ ပေါ်ပေါက်လာပါက မိမိအပေါ်တွင်သာ တာဝန်ရှိပါကြောင်း၊ မိမိကသာ တာဝန်ယူဖြေရှင်းပေးမည်ဖြစ်ကြောင်း ဦးမောင်မောင်ဆေး ကိုယ်တိုင် ကျိန်ဆိုထားသည် တရားရုံးကျမ်းကျိန်လွှာ၊ ကိုယ်တိုင်ဝန်ခံချက်၊ ဂရန်ပျောက်ဆုံးသည်မှာ မှန်ကန်ကြောင်း ရပ်ကွက်အုပ်ချုပ်ရေးမှူးရုံး၏ ထောက်ခံချက်၊ သာကေတမြို့နယ် နယ်မြေရုံစခန်း၏ထောက်ခံချက်၊ ပိုင်ဆိုင်ကြောင်း မှတ်ပုံတင်စာချုပ်၊ အထွေထွေကိုယ်စားလှယ်လွှဲစာ၊ ကိုယ်စားလှယ်လွှဲစာ လွှဲသမ်းထားသူသည် သက်ရှိထင်ရှားရှိကြောင်းနှင့် ကိုယ်စားလှယ်လွှဲစာ ပြန်လည်ရုပ်သိမ်းခြင်းမရှိသည်မှာ မှန်ကန်ကြောင်း တရားရုံးကျမ်းကျိန်လွှာ၊ နိုင်ငံသားစီစစ် ရေးကတ်ပြားတို့တင်ပြ၍ ဂရန်မိမိဘူးမှန် လျှောက်ထားလာခြင်းအား ဌာနနှမုလုပ်ထုံး လုပ်နည်းနှင့်အညီ ဆောင်ရွက်ပြီး ကန့်ကွက်မည့်သူမရှိသဖြင့် ဂရန်မိမိဘူးမှန် ထုတ်ပေးနည်းဖြစ်၍ မြေငှားစာချုပ်အမှတ် သကတ/၁၀-တ/ ဂဂုဂဂ/၉၃ (၁၈-၁၀-၉၃)ဖြင့် မူလ ထုတ်ပေးခဲ့သည့် ဦးပြုးချို (AC-၀၂၆၀၀၇)၊ ဒေါ်သန်းခင် (AC-၀၂၆၇၁၁) အမည်ပေါက် နှစ်(၆၀)မြေငှားစာချုပ်(ဂရန်)မူရင်းစာအုပ်အား ပယ်ဖျက်ပြီးဖြစ်ပါကြောင်း အသိပေးကြေညာအပ်ပါသည်။

ဌာနနှမူး(ဒုတိယညွှန်ကြားရေးမှူးချုပ်)
မြို့ပြဖြစ်ဖံခန်ခွဲမှုဌာန
ရန်ကုန်မြို့တော်စည်ပင်သာယာရေးကော်မတီ

အမည်မှန်

ပခုက္ကူမြို့၊ အမှတ်(၁၁) ရပ်ကွက်၊ (၆)လမ်းနေ (၁၈) ဦးဘလွင်၏သမီး ဒေါ်မြင့်သန်း၏ အမည်မှန်မှာ ဒေါ်မြင့်မြင့်သန်း ၈/ပခက(နိုင်)၀၂၆၆၂၉ ဖြစ်ပါ ကြောင်း။

ဒေါ်မြင့်မြင့်သန်း

ကြော်ငြာစာ

မန္တလေးမြို့၊ မဟာအောင်မြေမြို့နယ်၊ ချမ်းမြသာစည်မြောက် ရပ်ကွက်၊ အကွက်အမှတ် ၆၆၄-က၊ ဦးပိုင်အမှတ်(၁၂-ခ) ဂုစx ၅၂၂ လမ်းကြားရှိ ဂရန် မြေကွက်အမည်ပေါက်သူ ဦးဌေး ၉/မရတ(နိုင်)၀၂၉၀၃၀ က ဂရန်စာချုပ်တင်ပြ မှတ်ပုံတင် အရောင်းအဝယ်စာချုပ် ချုပ်ဆိုရန် အတွက် မြေပုံ၊ မြေရာဇဝင် ရေးကူးခွင့် လျှောက်ထားလာပါသည်။ ကန့်ကွက်လိုပါက ခိုင်လုံသော အထောက်အထားများ၊ မှတ်ပုံတင်စာချုပ်စာတမ်းများ၊ တရားရုံးဒီကရီများဖြင့် ၁၄ရက် အတွင်း ကန့်ကွက်နိုင်ပါသည်။

မြို့ပြဖြစ်ဖံကိန်းနှင့်
မြေစီမံခန့်ခွဲမှုဌာန
မန္တလေးမြို့တော်
စည်ပင်သာယာရေးကော်မတီ

ကြော်ငြာစာ

မန္တလေးမြို့၊ အမရပူရမြို့နယ်၊ မုန်တန်းရုံကွက်၊ အကွက်အမှတ် ၆၀၃၊ ဦးပိုင်အမှတ် (၃၅-က)၊ မန္တလေးကားလမ်းမြောက်ဘက်၊ အေရေပ်အင်္ကျီ ဂရန်မြေကွက် အမည်ပေါက်သူ ဦးဇော်ထွန်း ၉/အမရ(နိုင်)၁၀၄၁၂၅ က အမှုတွဲအမှတ် (၃၉၀၉ / ၂၀၂၄-၂၀၂၅)ဖြင့် သက်တမ်းတိုး လျှောက်ထား လာပါသည်။ ကန့်ကွက်လိုပါက ခိုင်လုံသောအထောက်အထားများ၊ မှတ်ပုံတင် စာချုပ်စာတမ်းများ၊ တရားရုံး ဒီကရီများဖြင့် ၁၄ရက် အတွင်း ကန့်ကွက်နိုင်ပါသည်။

မြို့ပြဖြစ်ဖံကိန်းနှင့်
မြေစီမံခန့်ခွဲမှုဌာန
မန္တလေးမြို့တော်
စည်ပင်သာယာရေးကော်မတီ

တစ်ဦးတည်းဖြစ်ပါကြောင်း

မိုးညဉ်းမြို့နယ်၊ အင်းတော်ကြီးမြို့၊ အထက နောင်း၀ Grade-11 မှ မောင်းထက်ပိုင်နှင့် Grade-3 မှ မြဖူစင်ကြယ်တို့၏ ဖခင်အမည်မှာ ဦးမောင်စော်ဒနှင့် ဦးစော်စော်သိန်း ၅/ဘတလ(နိုင်)၀၁၇၉၆၀ သည် တစ်ဦးတည်း ဖြစ်ပါကြောင်း။

ကန့်ကွက်နိုင်ကြောင်းကြေညာခြင်း

နေပြည်တော်၊ ပုဗ္ဗသိရိမြို့၊ မြေတိုင်းရပ်ကွက်အမှတ် ၁၅/တပင်ရွှေထီးရပ်၊ တပင်ရွှေထီးရပ်ကွက်ရှိ တပ်ကြပ်ကြီးကိုကိုဦး (ကိုယ်ပိုင်အမှတ် စဗ္ဗ၈၆၄) ၁၂/သမဂ(နိုင်)၀၄၄၆၅၉ (ဘ) ဦးမှတ်တင် အမည်ပေါက် ပါမစ်မြေကွက် အမှတ် ၀၈(ငါ)၅၅၉၉ (ဘ) ဦးမှတ်တင် အမည်ပေါက် (ကွယ်လွန်)၏ တရားဝင်အမွေခံများဖြစ်သူ ဒေါ်ခင်ညြေလင်း ၁၃/ကနန(နိုင်)၀၅၃၅၂၃ (ဘ)ဦးအေးသိန်းရှိန်မှ တရားဝင် အမွေခံဖြစ်ကြောင်း တရားရုံးကျမ်းကျိန်ဆိုချက်မှရင်း။ မြေကွက်ဖိုးပေးသွင်း ချလန်မိတ္ထူ၊ တပ်ကြပ်ကြီးကိုကိုဦး သေဆုံးခြင်းလက်မှတ်မိတ္ထူ၊ မြေကွက်လေ့ရှိ အဆောက်အအုံ ပုံများတင်ပြပြီး ၎င်း၏အမည်ဖြင့် မြေငှားစာချုပ် ချထား ပေးပါရန် လျှောက်ထားလာပါသဖြင့် ကန့်ကွက်လိုသူများအနေဖြင့် တရားဝင် ပိုင်ဆိုင် စာချုပ်စာတမ်းများ၊ တရားရုံးအမိန့်ဒီကရီများ အထောက်အထားနှိပ်လုံးစွာ တင်ပြ၍ နေပြည်တော်စည်ပင်သာယာရေးကော်မတီ၊ မြို့ပြဖိစံကိန်းနှင့် မြေစီမံခန့်ခွဲမှုဌာနသို့ ဤကြေညာချက်ပါရှိသည့်ရက်မှစ၍ ၁၅ ရက်အတွင်း လာရောက်ကန့်ကွက်နိုင်ကြောင်းနှင့် သတ်မှတ်ကာလအတွင်း ကန့်ကွက်မှုမရှိပါက ဌာနဆိုလျှင် ထုတ်ပေးမည်ဖြစ်ကြောင်း ကြေညာလိုက်သည်။

မြို့ပြဖိစံကိန်းနှင့် မြေစီမံခန့်ခွဲမှုဌာန
နေပြည်တော်စည်ပင်သာယာရေးကော်မတီ

ကန့်ကွက်နိုင်ကြောင်းကြေညာခြင်း

နေပြည်တော်၊ ပုဗ္ဗသိရိမြို့၊ မြေတိုင်းရပ်ကွက်အမှတ် ၁၅/တပင် ရွှေထီးရပ်၊ တပင်ရွှေထီးရပ်ကွက်ရှိ တကကချစ်ဂိုဏ်း (ကိုယ်ပိုင်အမှတ် ၉၅၂၅၆၅) ၉/လဓန(နိုင်)၁၅၅၀၃၂ (ဘ) ဦးထွန်းဖြူ အမည်ပေါက် ပါမစ်မြေကွက် အမှတ် ၀၈(ငါ)၅၅၉၉ အမည်ပေါက် (ကွယ်လွန်)၏ တရားဝင်အမွေခံဖြစ်သူ ဒေါ်သက်သက်နိုင် ၉/လဝန(နိုင်)၁၅၉၃၄၉ (ဘ) ဦးဝင်းဖြင့်မှ တရားဝင်အမွေခံ ဓနိုး ဖြစ်ကြောင်း တရားရုံးကျမ်းကျိန်ဆိုချက်မှရင်း၊ မြေကွက်ဖိုးပေးသွင်းချလန်မိတ္ထူ၊ တကကချစ်ဂိုဏ်း သေဆုံးခြင်း လက်မှတ်မိတ္ထူ၊ မြေကွက်ပေါ်ရှိ အဆောက်အအုံပုံများတင်ပြပြီး ၎င်း၏ အမည်ဖြင့် မြေငှားစာချုပ် ချထားပေးပါရန် လျှောက်ထားလာပါသဖြင့် တရားဝင်ပိုင်ဆိုင်စာချုပ်စာတမ်းများ၊ တရားရုံးအမိန့်ဒီကရီများ အထောက်အထားနှိပ်လုံးစွာတင်ပြ၍ နေပြည်တော်စည်ပင်သာယာရေးကော်မတီ၊ မြို့ပြဖိစံကိန်းနှင့် မြေစီမံခန့်ခွဲမှုဌာနသို့ ဤကြေညာချက်ပါရှိသည့်ရက်မှစ၍ (၁၅)ရက်အတွင်း လာရောက်ကန့်ကွက် နိုင်ကြောင်းနှင့် သတ်မှတ်ကာလအတွင်း ကန့်ကွက်မှုမရှိပါက ဌာနဆိုလျှင် ထုတ်ပေးမည်ဖြစ်ကြောင်း ကြေညာလိုက်သည်။

မြို့ပြဖိစံကိန်းနှင့် မြေစီမံခန့်ခွဲမှုဌာန
နေပြည်တော်စည်ပင်သာယာရေးကော်မတီ

ကန့်ကွက်နိုင်ကြောင်းကြေညာခြင်း

နေပြည်တော်၊ တပ်ကုန်းမြို့၊ မြတိုရပ်ကွက်၊ မြေတိုင်းရပ်ကွက်အမှတ် (၁၄/ဆင်ဖြူရှင်)၊ ဦးပိုင်အမှတ် (၁၆၁)၊ ဧရိယာ ၀ ၁၁၀ x ၁၅၃ ဇကရှိ ဒေါ်ခေမာလာ အမည်ပေါက် နှစ် (၃၀) မြေငှားစာချုပ် မြေကွက်အား ဒေါ်မြင့်မာလာ(ဘ) ဦးဘိုးထွား ၉/တကန(နိုင်)၀၀၂၈၂၅ မှ မြေငှားစာချုပ် သက်တမ်းတိုးပေးပါရန် မြေငှားစာချုပ် မိုင်းသားစီစစ်ရေးကတ်၊ အိမ်ထောင်စုလူဦးရေစာရင်းမူရင်းများ တင်ပြပြီး လျှောက်ထားလာရာ ကန့်ကွက်လိုသူများအနေဖြင့် တရားဝင် ပိုင်ဆိုင်မှုစာချုပ်စာတမ်းများ၊ တရားရုံး အမိန့်ဒီကရီများဖြင့် အထောက်အထား နှိပ်လုံးစွာတင်ပြ၍ နေပြည်တော်စည်ပင်သာယာရေးကော်မတီ၊ မြို့ပြဖိစံကိန်းနှင့် မြေစီမံခန့်ခွဲမှုဌာနသို့ ဤကြေညာချက်ပါသည့်ရက်မှစ၍ (၁၅)ရက်အတွင်း လာရောက်ကန့်ကွက်နိုင်ကြောင်းနှင့်သတ်မှတ်ကာလအတွင်း ကန့်ကွက်မှု မရှိပါက ဌာနဆိုလျှင်ထုံးလုပ်နည်းနှင့်အညီ မြေငှားစာချုပ် သက်တမ်းတိုး လျှောက်ထားလာမှုအား ဆက်လက်ဆောင်ရွက်သွားမည်ဖြစ်ပါကြောင်း ကြေညာလိုက်သည်။

မြို့ပြဖိစံကိန်းနှင့်မြေစီမံခန့်ခွဲမှုဌာန
နေပြည်တော်စည်ပင်သာယာရေးကော်မတီ

ကန့်ကွက်နိုင်ကြောင်း

ရန်ကုန်တိုင်းဒေသကြီး၊ ဒဂုံမြို့သစ်(အရှေ့ပိုင်း)မြို့နယ်၊ မြေတိုင်းရပ်ကွက် အမှတ် - ၁၃၃၄ x ၆၀)ရှိ ဦးသောင်းထွန်းအပယ်ပါက ပါမစ်မြေကွက်ထံမှ (၂၀' x ၆၀')အကျယ်အဝန်းရှိ (မြေကွက်အမှတ် ၅၇၅ နှင့်ကပ်လျက်)မြေကွက်နှင့်တကွ အကျိုးခံစားခွင့် အရပ်ရပ်အားလုံးကို ထက်ဝဲဝ်ချပ်များဖြင့် တရားဝင်ဝယ်ယူပိုင်ဆိုင်ထားပြီး လွဲပြောင်းရောင်းချပိုင်ခွင့်ရှိကြောင်း၊ ဝန်ခံကတိပြုသူ ဦးဇေယျကျော် (၁၂/ဒဂရ(နိုင်) ၀၀၅၂၃)ထံမှ ကျွန်ုပ်တို့မိတ်ဆွေက ရေးဆွဲပေးချေသဖြင့် ဝယ်ယူထားပြီး ဖြစ်ပါသည်။ အဆိုပါမြေကွက်နှင့်ပတ်သက်၍ ကန့်ကွက်လိုပါက ဤကြေငြာ ပါသည့်နေ့မှ (၇)ရက်အတွင်း ခိုင်လုံသောအထောက်အထားမူရင်းများဖြင့် ကျွန်ုပ်တို့ထံ လာရောက်ကန့်ကွက်နိုင်ပါကြောင်းနှင့် အဆိုပါရက်ပေါက်မှ ကန့်ကွက်မှုမရှိပါက ဆက်လက်ဆောင်ရွက်သွားမည်ဖြစ်ကြောင်း အသိပေးအပ်ပါသည်။

ဒေါ်ခင်မမသောင်း (LL.B, D.I.L) ဒေါ်သန္တာထွန်း (LL.B, D.B.L)
တရားလွှတ်တော်ရှေ့နေ (စဉ် - ၂၆၀၈/၀၄) အထက်တန်းရှေ့နေ (စဉ် - ၅၂၈၀၆/၂၀)
Ph : 09 - 420187268 Ph : 09 - 773450604

သားအဖြစ်မှ အမွေပြတ်စွန့်လွှတ်ကြောင်း ကြေညာခြင်း

ရန်ကုန်တိုင်းဒေသကြီး၊ ဒဂုံမြို့သစ်(အရှေ့ပိုင်း)မြို့နယ်၊ (၂)ရပ်ကွက်၊ ညောင်ဦးဒီးလမ်း၊ အမှတ်- ၇၂၄(ခ) နေ ဦးဝင်းဆို ၉/မနမ(နိုင်)၀၄၂၁၃၄၊ ဒေါ်မြင့်မြင့်ကြည် ၉/မနမ(နိုင်)၀၄၂၀၀၇ တို့၏သား မောင်ဖုန်းသစ်မင်း ၁၂/ဒဂရ (နိုင်)၀၂၅၇၇၁ သည် မိဘ၏ပြောဆိုဆုံးမမှုကို မနာခံဝံ့ ခွင့်မလွှတ်နိုင်သော အပြုအမူလုပ်ရပ်များ ပြုလုပ်သွားပါသောကြောင့် သားအဖြစ်မှအမွေပြတ် စွန့်လွှတ်လိုက်ပါကြောင်းနှင့် နောက်နောင်တွင် မောင်ဖုန်းသစ်မင်းနှင့် ပတ်သက်ဆက်နွယ်သော ငွေရေးကြေးရေး အရပ်အရာ၊ လူမှုရေးအရပ်အရာ ပြဿနာများနှင့် အခြားမည်သည့်ကိစ္စအဝဝကိုမှ ယနေ့ကြေငြာပါသည့် ရက်မှစ၍ တာဝန်ယူဖြေရှင်းပေးမည် မဟုတ်ကြောင်းကြေငြာ မောင်ဖုန်းသစ်မင်းနှင့် အများသိစေရန် ကြေညာအပ်ပါသည်။

ဦးမင်းချို၊ ဒေါ်မြင့်မြင့်ကြည်တို့၏ ရဲ့ဆေပ်ညွှန်ကြားချက်အရ-
ဒေါ်သင်းရွှေစင် (LL.B)
အထက်တန်းရှေ့နေ (စဉ် - ၅၅၇၃၄)
အမှတ်-၉၇၄၊ တကောင်း(၃)လမ်း၊ (၁၃၃)ရပ်ကွက်၊
ဒဂုံမြို့သစ်(အရှေ့ပိုင်း)မြို့နယ်၊ ရန်ကုန်တိုင်းဒေသကြီး၊ ဖုန်း-၀၉-၈၈၉၁၂၉၄၁

ကန့်ကွက်နိုင်ကြောင်း အများသိစေရန် ကြေညာခြင်း

ရန်ကုန်တိုင်းဒေသကြီး၊ တာမွေမြို့နယ်၊ မမ္မောသွန်ရပ်ကွက်၊ ဓာတိဂုဏ်လမ်း၊ အမှတ်(၁၃၀၄)/၁၆၊ ၂ခန်းတွဲ ဖြထပ်တိုက် အဆောက်အအုံ၏ မြေညီထပ်၊ ခြေရင်းနန်း (၁၅ x ၅၀)ပေ အကျယ်ရှိ တိုက်ခန်းတစ်ခန်း၏ အကျိုးခံစားခွင့် အရပ်ရပ်အားလုံးတို့ကို တရားဝင်လက်ရှိ ပိုင်ဆိုင်ပြီး လွဲပြောင်း ရောင်းချ ပိုင်ဆိုင်ခွင့်ရှိသူဟု ဝန်ခံဝေဘူဆိုသူဖြစ်သော ဦးဝင်းဆွေ ၁၂/ဝဓတ(နိုင်)၀၀၉၃၇၆ က ရောင်းချရန်ကမ်းလှမ်းရာ ကျွန်ုပ်မိတ်ဆွေဖြစ်သူ ဒေါ်မောသွန်ထွန်း ၁၂/တမန(နိုင်)၁၀၆၅၇၆ က အပြီးအပိုင် ဝယ်ယူရန်အတွက် စရန်ငွေတစ်စိတ် တစ်ဒေသကို ပေးချေဝယ်ယူထားပြီးဖြစ်ပါသည်။ ကန့်ကွက်လိုသူများရှိပါက ဤကြေငြာပါသည့်ရက်မှစ၍ (၇)ရက်အတွင်း တိကျခိုင်လုံသော စာရွက်စာတမ်းများနှင့်တကွ ကျွန်ုပ်ထံသို့ ကိုယ်တိုင်လာရောက် ကန့်ကွက်နိုင်ပါသည်။ သတ်မှတ်ရက်ထိ ကန့်ကွက်မည့်သူမရှိပါက အရောင်းအဝယ်ကို ဥပဒေနှင့်အညီ ဆက်လက်ဆောင်ရွက်သွားမည်ဖြစ်ကြောင်း အများသိစေရန် ကြေညာအပ်ပါသည်။

လွဲအာဏာနှင်ကြားချက်အရ-
ဒေါ်ခင်မေမြ (စဉ်-၁၆၃၉၇)
(တရားလွှတ်တော်ရှေ့နေ)
တိုက်(၄)၊ အခန်း(၃၁)၊ မြို့ပြအိမ်ရာတောင်ဘက်ခြမ်း(၀)မိုင်၊ မီးပွိုင့်အနီး၊
မရမ်းကုန်းမြို့နယ်၊ ရန်ကုန်တိုင်းဒေသကြီး။
ဖုန်း-၀၉-၇၇၅၅၁၁၁၁

ကြော်ငြာစာ

မန္တလေးမြို့၊ ပြည်ကြီးတံခွန်မြို့နယ်၊ (၃)ရပ်ကွက်၊ အကွက်အမှတ် ဟ-၂၊ ဦးပိုင်အမှတ် ၈၃/၇၂ x ၇၃ ကြား၊ ပျူစောထီးနှင့် ရန်ပြေလမ်းကြားရှိ ဂရန် မြေကွက် အမည်ပေါက်သူ ဒေါ်သုစာမိုး ၉/အဓစ(နိုင်)၀၀၂၂၈၈ ၏ အထူး ကိုယ်စားလှယ်လွှဲစာအမှတ် (၂၀၄၂/၂၀၂၃) ဖြင့် လွှဲအပ်ခြင်းခံရသူ ဦးဝေယံဖြိုးချစ် ၉/အဓစ(နိုင်)၀၃၁၅၆၅ က ဂရန်စာချုပ်တင်ပြ၍ မှတ်ပုံတင်အရောင်းအဝယ်စာချုပ် ချုပ်ဆိုရန်အတွက် မြေပုံ၊ မြေရာဇဝင်ရေးကူးခွင့်ပြုပါရန် လျှောက်ထားလာပါသည်။ ကန့်ကွက်လိုပါက ခိုင်လုံသော အထောက်အထားများ၊ မှတ်ပုံတင်စာချုပ်စာတမ်းများ၊ တရားရုံးဒီကရီများဖြင့် (၁၄)ရက်အတွင်း ကန့်ကွက်နိုင်ပါသည်။

မြို့ပြဖိစံကိန်းနှင့် မြေစီမံခန့်ခွဲမှုဌာန
မန္တလေးမြို့တော်စည်ပင်သာယာရေးကော်မတီ

ကြော်ငြာစာ

မန္တလေးမြို့၊ ပြည်ကြီးတံခွန်မြို့နယ်၊ (၁၈)ရပ်ကွက်၊ အကွက်အမှတ် သ-၅၊ ဦးပိုင်အမှတ် ၂၄/၆၉ x ၇၀ ကြား၊ ၁၁၅ x ၁၁၆ လမ်းကြားရှိ ဂရန်မြေကွက် အမည်ပေါက်သူ ဒုတပ်ကြေပဝင်းသိန်း PGN-၀၂၂၅၅ ၏ အထူးကိုယ်စားလှယ် လွှဲစာအမှတ်(၁၆၉၈/၂၀၂၀)ဖြင့် လွှဲအပ်ခြင်းခံရသူ ဦးတင်ရွှေ ၈/တတက (နိုင်)၁၆၃၈၆၃ က ဂရန်စာချုပ်တင်ပြ၍ မှတ်ပုံတင်အရောင်းအဝယ်စာချုပ် ချုပ်ဆိုရန်အတွက် မြေပုံ၊ မြေရာဇဝင်ရေးကူးခွင့်ပြုပါရန် လျှောက်ထား လာပါသည်။ ကန့်ကွက်လိုပါက ခိုင်လုံသောအထောက်အထားများ၊ မှတ်ပုံတင်စာချုပ်စာတမ်းများ၊ တရားရုံးဒီကရီများဖြင့် (၁၄)ရက်အတွင်း ကန့်ကွက်နိုင်ပါသည်။

မြို့ပြဖိစံကိန်းနှင့် မြေစီမံခန့်ခွဲမှုဌာန
မန္တလေးမြို့တော်စည်ပင်သာယာရေးကော်မတီ

သမီးအဖြစ်မှ အပြီးအပိုင်အမွေစား အမွေခံ အမွေပြတ်စွန့်လွှတ်ကြောင်း အများသိစေရန် ကြေညာခြင်း

မန္တလေးတိုင်းဒေသကြီး၊ မြင်းခြံခရိုင်၊ တောင်သာမြို့နယ်၊ တစ်မိုက်သာ ကျေးရွာနေ မိဘများဖြစ်ကြသော ကျွန်တော် ဦးလှကျော် ၉/တသန(နိုင်)၀၄၁၀၅၇ နှင့် ကျွန်မ ဒေါ်တင်တင်အေး ၉/မခန(နိုင်)၁၂၇၆၇၇

ဘုရား၊ သိမ်၊ ကျောင်း၊ ရဟန်း၊ ဒါယကာ

ဗိုလ်ချုပ်ကြီး မဟာသရေစည်သူ စိုးဝင်း

နိုင်ငံတော်ဝန်ကြီးချုပ်(ငြိမ်း) ဗိုလ်ချုပ်ကြီး မဟာသရေစည်သူ စိုးဝင်း ကွယ်လွန်ခဲ့သည်မှာ ၁၂-၁၀-၂၀၂၄ ရက်တွင် (၁၇)နှစ် ပြည့်မြောက်မည် ဖြစ်ပါသည်။ ခွဲခွာကာလရှည်ကြာခဲ့သော်လည်း ကျန်ရစ်သူမိသားစုနှင့်ထပ်တူ နှမြောတသ၊ ကြေကွဲသတိရဆဲဖြစ်ပါသည်။

ဦးအောင်မင်း - ဒေါက်တာဒေါ်ဝေဝေသာ မိသားစု

ဘုရား၊ သိမ်၊ ကျောင်း၊ ရဟန်း၊ ဒါယကာ

ဗိုလ်ချုပ်ကြီး မဟာသရေစည်သူ စိုးဝင်း

နိုင်ငံတော်ဝန်ကြီးချုပ်(ငြိမ်း) ဗိုလ်ချုပ်ကြီး မဟာသရေစည်သူ စိုးဝင်း ကွယ်လွန်ခဲ့သည်မှာ ၁၂-၁၀-၂၀၂၄ ရက်တွင် (၁၇)နှစ် ပြည့်မြောက်မည် ဖြစ်ပါသည်။ ခွဲခွာကာလရှည်ကြာခဲ့သော်လည်း ကျန်ရစ်သူမိသားစုနှင့်ထပ်တူ နှမြောတသ၊ ကြေကွဲသတိရဆဲဖြစ်ပါသည်။

ဦးအောင်မင်း - ဒေါက်တာဒေါ်ဝေဝေသာ မိသားစု

အထူးဝမ်းနည်းကြေကွဲခြင်း

ဘုရား၊ရဟန်း၊ကျောင်း ဒါယိကာမကြီး

ဒေါ်ခင်ရီ(ခ)အရီလေး (ဝန်းတနော်)

အသက်(၉၆နှစ်)

တေဇ(၉)မှ ဒုဗိုလ်မှူးကြီး မျိုးအောင် (ငြိမ်း) ၏ချစ်လှစွာသော မိခင်ကြီးဒေါ်ခင်ရီ(ခ)အရီလေး အသက်(၉၆နှစ်)သည် ၄-၁၀-၂၀၂၄ရက် မွန်းလွဲ ၁၂:၀၄နာရီတွင် ရန်ကုန်မြို့၌ ကွယ်လွန်ကြောင်း ကြားသိရသဖြင့် ကျန်ရစ်သူသူငယ်ချင်းမိသားစုနှင့်ထပ်တူ အထူးဝမ်းနည်းကြေကွဲရပါသည်။

တေဇ(၉)သူငယ်ချင်းများနှင့် မိသားစုဝင်များ

ဘုရား၊ ရဟန်း၊ ကျောင်း၊ ဒါယိကာမကြီး

ဒေါ်ခင်ရီ (ခ) အရီလေး

ပန်းတနော်

အသက်(၉၆နှစ်)

ရန်ကုန်တိုင်းဒေသကြီး၊ အလုံမြို့နယ်၊ ဆင်ဝန်းရပ်ကွက်၊ ဆင်ရေကန်လမ်း၊ အမှတ်(၄၀)နေ (ဦးမောင်မောင်-ဒေါ်သန်းတင်)တို့၏ သမီး၊ (ဒေါ်ခင်ဆွေ)၏ညီမ၊ (ဦးထွန်းလွင်)-ဒေါ်ခွဲ,နွဲ့,ကြည်တို့၏အစ်မ၊ (ဦးဝင်းအောင်)မြန်မာ့လေကြောင်း-ဒေါ်မြမြဆွေ အိုးအိမ်ဦးစီးဌာန ၊ (ဦးသန်းအောင်) - ဒေါ်မြသီတာဝင်း၊ ဦးအောင်နိုင်စိုး-ဒေါ်သီတာအောင်၊ ဒုဗိုလ်မှူးကြီး မျိုးအောင်(ငြိမ်း)-ဒေါက်တာ စုစုခွေး(ညွှန်ချုပ်,တိုင်းရင်းဆေးပညာဌာန)၊ (ဦးကျော်ကျော်အောင်)၊ (ရဲထွန်းအောင်)တို့၏ မွေးသမီးခင်ကျေးစူးရှင်၊ (ဦးအောင်သိန်း (ငြိမ်း) (လယ်၊ကျွန်း၊ ရှင်း) ၏ချစ်လှစွာသောဇနီး၊ မြေး (၉) ယောက်၊ မြစ် (၈)ယောက်တို့၏ ဘွားဘွား ဒေါ်ခင်ရီ(ခ) အရီလေး အသက်(၉၆ နှစ်) သည် ၄-၁၀-၂၀၂၄ ရက် (သောကြာနေ့) မွန်းလွဲ ၁၂:၂၀ နာရီတွင် (၉၆)ပါးသောရောဂါဖြင့် ရန်ကုန်မြို့ အနောက်ပိုင်းဆေးရုံကြီး၌ ကွယ်လွန်အနိစ္စရောက်သွားပါသဖြင့် ၆-၁၀-၂၀၂၄ရက် (တနင်္ဂနွေနေ့) မွန်းလွဲ ၁ နာရီတွင် ရန်ကုန်မြို့ ရေဝေးသုသာန်သို့ ပို့ဆောင်မီးသင်္ကြိုဟ်မည်ဖြစ်ပါကြောင်း ရပ်ဝေးရပ်နီးဆွေမျိုးများနှင့် မိတ်သင်္ဂဟအပေါင်းအား အသိပေးအကြောင်းကြားအပ်ပါသည်။

ကွယ်လွန်သူအား ရည်စူး၍ ၁၀-၁၀-၂၀၂၄ရက် (ကြာသပတေးနေ့)နေ့တွင် အထက်ပါနေအိမ်၌ပြုလုပ်မည့် ရက်လည်ဆွမ်းကျွေး တရားတော်နာကြရောက်ကြပါရန် ဖိတ်ကြားအပ်ပါသည်။

ကျန်ရစ်သူမိသားစု

အထူးဝမ်းနည်းကြေကွဲခြင်း

ဦးစံငွေ(အတွင်းရေးမှူး)

ရှမ်းပြည်နယ်ပြေးခုန်ပစ်ဆပ်ကော်မတီ

အသက် (၇၈)နှစ်

ရှမ်းပြည်နယ်ပြေးခုန်ပစ်ဆပ်ကော်မတီ၏ အတွင်းရေးမှူးအဖြစ် ထမ်းဆောင်ခဲ့သူ ဦးစံငွေသည် ၂-၁၀-၂၀၂၄ ရက် ညနေ (၄:၅၅)နာရီတွင် (၉၆)ပါးသောရောဂါဖြင့် ကွယ်လွန်သွားပါကြောင်း သိရှိရသဖြင့် ကျန်ရစ်သူမိသားစုနှင့်ထပ်တူ ဝမ်းနည်းကြေကွဲရပါသည်။

ညွှန်ကြားရေးမှူးနှင့်
အရာထမ်း၊ အမှုထမ်းများ
ရှမ်းပြည်နယ်အားကစားနှင့်ကာယပညာဦးစီးဌာန

ဝမ်းနည်းကြေကွဲခြင်း

ဦးဆွေဝင်း(ခ)ဦးမောင်မောင်

ပြည်ခိုင်ဖြိုးပါတီအဖြဲးပေး

အသက် (၈၈)နှစ်

ရန်ကုန်တိုင်းဒေသကြီး၊ စမ်းချောင်းမြို့နယ်၊ ဝါးခယ်မလမ်း၊ အမှတ်(၄၇) နေ ဒေါ်ခင်မြင့်မော် ၏ခင်ပွန်း၊ ဦးငွေမောင်း-ဒေါ်စန္ဒာအေးဝင်း၊ ဦးသက်ကိုကိုဝင်း၊ ဦးဇော်မင်း-ဒေါ်ပပဝင်း၊ ဦးမောင်မောင်လွင်-ဒေါ်သူစာဝင်း၊ ဦးအောင်ကိုကိုဝင်း တို့၏ ကျေးဇူးရှင်ဖခင်ကြီး၊ မြေး မဓူပွင့်ပြည့်စုံ တို့၏အဘိုး ဦးဆွေဝင်း(ခ) ဦးမောင်မောင် အသက် (၈၈)နှစ်သည် ၃-၁၀-၂၀၂၄ရက် နံနက် ၈:၃၀နာရီတွင် ကွယ်လွန်သွားပါသဖြင့် မိသားစုနှင့်ထပ်တူ ဝမ်းနည်းကြေကွဲရပါကြောင်း။

ပါတီဗဟိုအလုပ်အမှုဆောင်ကော်မတီ
ပြည်ထောင်စုကြီးခိုင်ရေးနှင့်မွဲ့ဖြိုးရေးပါတီ

ဝမ်းနည်းကြေကွဲခြင်း

ဦးကိုကိုမောင်

အထက(၄) အလုံ ကျောင်းသားဟောင်း

အသက်(၆၂)နှစ်

ရန်ကုန်မြို့၊ ဒဂုံမြို့သစ်၊ ဒဂုံတက္ကသိုလ်နေ(ဦးသန်းညွှန့်)-ဒေါ်မေသန်းညိမ်းတို့၏သားကြီး၊ ဦးခင်မောင်လတ်-ဒေါ်အေး အေးညွှန့်, ဦးသိန်းဇော်-ဒေါ်ငွေးငွေးသန်း၊ ဦးတင်ထွတ်-ဒေါ်ဝေဝေသန်း တို့၏မောင်၊ ဒေါက်တာ ဒေါ်ဝင်းဝင်းသန်း(ပါမောက္ခချုပ်)၊ ဒဂုံတက္ကသိုလ်)၊ ဦးစိုးဝင်း-ဒေါ်ထွေးထွေးသန်း၊ ဦးကိုကိုနောင်၊ ဦးလှဘုန်းအောင်-ဒေါ်စောသန္တာညွှန့်တို့၏အကို၊ ဒေါ်စိုးစိုး၏ခင်ပွန်း၊ မမေမောင်၏ဖခင်၊ တူ,တူမ ၁၁ယောက်တို့၏ဦးလေး၊ မြေး နှစ်ယောက်တို့၏ အဘိုး ဦးကိုကိုမောင်သည် ၄-၁၀-၂၀၂၄ရက်နံနက် ၅:၃၀နာရီတွင်(ခုတင်-၅၀၀)အသည်းအထူးကုဆေးရုံ၌ ကွယ်လွန်သွားပါသဖြင့် ဖ-၁၀-၂၀၂၄ရက် (တနင်္ဂနွေနေ့)နံနက် ၁၁နာရီတွင် ရေဝေးသုသာန်သို့ ပို့ဆောင်မီးသင်္ကြိုဟ်မည်ဖြစ်ပါကြောင်း ရပ်နီးရပ်ဝေးမှဆွေမျိုးမိတ်ဆွေသင်္ဂဟများအား ညှိုးငယ်သောစိတ်ထားဖြင့် အကြောင်းကြားအပ်ပါသည်။

(ဒဂုံနေအိမ်မှ ကားများ နံနက် ၁၀နာရီတွင် ထွက်ခွာပါမည်။)

ကျန်ရစ်သူမိသားစု

ဘုရား၊ သိမ်၊ ကျောင်း၊ ရဟန်း၊ ဒါယကာ

ဒေါ်လှလှမြတ်

လက်ထောက်အင်ဂျင်နီယာ

မြန်မာ့အသံနှင့်ရုပ်မြင်သံကြား(ငြိမ်း)

အသက်(၇၈)နှစ်

မန္တလေးမြို့နေ ဦးတင်မြတ်ဆွေ-ဒေါ်ဒေါ်သက်၊ ဦးကိုကိုလေး-ဒေါ်အုံးခင်တို့၏သမီးဒေါ်လှလှမြတ်သည် (၂-၁၀ - ၂၀၂၄)ရက် (ဗုဒ္ဓဟူးနေ့) နံနက်(၁၂:၄၅)နာရီတွင် ရွှေလမင်းဆေးရုံ၌ ကွယ်လွန်သွားပါသဖြင့် ကွယ်လွန်သူ၏ဆန္ဒအရ ယင်းနေ့ ညနေ (၅:၀၀)နာရီအချိန်တွင်ရေဝေးသုသာန်တွင်မီးသင်္ကြိုဟ်ပြီးဖြစ်ပါကြောင်း ဆွေမျိုးမိတ်ဆွေသင်္ဂဟများအား အကြောင်းကြားသိစေအပ်ပါသည်။

ကွယ်လွန်သူအားရည်စူး၍ (၈-၁၀-၂၀၂၄)ရက် (အင်္ဂါနေ့) နံနက်(၇:၀၀)နာရီမှ (၁၁:၀၀)နာရီထိ ရက်လည်ဆွမ်း ကျွေး တရားနာပြုလုပ်မည်ဖြစ်ပါ၍ အမှတ်(၅၁/ခ)၊ ရွှေမန်းမြို့ငါးလမ်း၊ (၇)မိုင်ခွဲ၊ ပြည်လမ်းနေအိမ်သို့ကြွရောက်ပါရန် ဖိတ်ကြားအပ်ပါသည်။

ကျန်ရစ်သူမိသားစု

ဦးကိုကိုမောင်

အထက(၄) အလုံ ကျောင်းသားဟောင်း

အသက်(၆၂)နှစ်

ရန်ကုန်မြို့၊ ဒဂုံမြို့သစ်၊ ဒဂုံတက္ကသိုလ်နေ(ဦးသန်းညွှန့်)-ဒေါ်မေသန်းညိမ်းတို့၏သားကြီး၊ ဦးခင်မောင်လတ်-ဒေါ်အေး အေးညွှန့်, ဦးသိန်းဇော်-ဒေါ်ငွေးငွေးသန်း၊ ဦးတင်ထွတ်-ဒေါ်ဝေဝေသန်း တို့၏မောင်၊ ဒေါက်တာ ဒေါ်ဝင်းဝင်းသန်း(ပါမောက္ခချုပ်)၊ ဒဂုံတက္ကသိုလ်)၊ ဦးစိုးဝင်း-ဒေါ်ထွေးထွေးသန်း၊ ဦးကိုကိုနောင်၊ ဦးလှဘုန်းအောင်-ဒေါ်စောသန္တာညွှန့်တို့၏အကို၊ ဒေါ်စိုးစိုး၏ခင်ပွန်း၊ မမေမောင်၏ဖခင်၊ တူ,တူမ ၁၁ယောက်တို့၏ဦးလေး၊ မြေး နှစ်ယောက်တို့၏ အဘိုး ဦးကိုကိုမောင်သည် ၄-၁၀-၂၀၂၄ရက်နံနက် ၅:၃၀နာရီတွင်(ခုတင်-၅၀၀)အသည်းအထူးကုဆေးရုံ၌ ကွယ်လွန်သွားပါသဖြင့် ဖ-၁၀-၂၀၂၄ရက် (တနင်္ဂနွေနေ့)နံနက် ၁၁နာရီတွင် ရေဝေးသုသာန်သို့ ပို့ဆောင်မီးသင်္ကြိုဟ်မည်ဖြစ်ပါကြောင်း ရပ်နီးရပ်ဝေးမှဆွေမျိုးမိတ်ဆွေသင်္ဂဟများအား ညှိုးငယ်သောစိတ်ထားဖြင့် အကြောင်းကြားအပ်ပါသည်။

(ဒဂုံနေအိမ်မှ ကားများ နံနက် ၁၀နာရီတွင် ထွက်ခွာပါမည်။)

ကျန်ရစ်သူမိသားစု

အထူးဝမ်းနည်းကြေကွဲခြင်း

ဦးစံငွေ(အတွင်းရေးမှူး)

ရှမ်းပြည်နယ်ပြေးခုန်ပစ်ဆပ်ကော်မတီ

အသက် (၇၈)နှစ်

ရှမ်းပြည်နယ်ပြေးခုန်ပစ်ဆပ်ကော်မတီ၏ အတွင်းရေးမှူးအဖြစ် ထမ်းဆောင်ခဲ့သူ ဦးစံငွေသည် ၂-၁၀-၂၀၂၄ ရက် ညနေ (၄:၅၅)နာရီတွင် (၉၆)ပါးသောရောဂါဖြင့် ကွယ်လွန်သွားပါကြောင်း သိရှိရသဖြင့် ကျန်ရစ်သူမိသားစုနှင့်ထပ်တူ ဝမ်းနည်းကြေကွဲရပါသည်။

ညွှန်ကြားရေးမှူးနှင့်
အရာထမ်း၊ အမှုထမ်းများ
ရှမ်းပြည်နယ်အားကစားနှင့်ကာယပညာဦးစီးဌာန

ကန့်ကွက်နိုင်ကြောင်း ကြေညာခြင်း

ရှမ်းပြည်နယ်၊ တောင်ကြီးမြို့,ဘုရားဖြူရပ်ကွက်၊ နယ်မြေ(၄)၊ ဦးပိုင်အမှတ်(၁၁၃-ယ၁)၊ လွယ်ခံဓါးကျောင်းရပ်၊ အကွက်အမှတ်(၁၅၅)၊ မြေဧရိယာ(၀.၀၆၀)ကေရီမြေကွက်နှင့်ယင်းမြေကွက်ပေါ်ရှိအဂျိုးခံစားခွင့်အရပ်ရပ်အားလုံးတို့ကို မြေကွက်အရောင်းအဝယ်ကတိစာချုပ်ချုပ်ဆိုရှိ ဦးလှဆာထံမှ ကျန်ပ်၏မိတ်ဆွေ ဦးစိုးသန်း၊ ၁၃/တကန(နိုင်)၀၀၃၀၅၆ဖက ဝယ်ယူလက်ရှိထားပြီးဖြစ်ပါသည်။ ယင်းမြေကွက်နှင့်စပ်လျဉ်း၍ ဦးစိုးသန်းက ဥပဒေလုပ်ထုံးလုပ် နည်းများနှင့်အညီ သက်ဆိုင်ရာဌာနဆိုင်ရာသို့ မြေစာရင်းပုံစံလျှောက်ထားရေး ကူးမည်ဖြစ်ပါသည်။

ကန့်ကွက်လိုသူများရှိပါက ဤကြေညာချက်ပါရှိသည့်ရက်မှ ခုနစ်ရက်အတွင်း မိုင်မသော စာချုပ်စာတမ်းများနှင့်တကွ ကျွန်ုပ်ထံလာရောက် ကန့်ကွက်နိုင်ပါသည်။ သတ်မှတ်ရက်အတွင်း ကန့်ကွက်မှုမရှိပါက ဥပဒေနှင့်အညီ ဆက် လက်ဆောင်ရွက်သွားမည်ဖြစ်ကြောင်း အများသိစေရန် အသိပေးကြေညာအပ်ပါသည်။

လွှဲအပ်ညွှန်ကြားချက်အရ- ဦးပြည့်စုံကျော်(ခ)ဦးမိုးမင်းမင်း(LL.B)
အထက်တန်းရှေ့နေ(စဉ်-၅၃၉၇၃)(၂၀-၁၁-၂၀၂၀)
အမှတ်(စ/၃၁၅)၊ နယ်မြေ(၆)၊ ရှမ်းကျောင်းလမ်း၊ စဝိစ်ထွန်းရပ်ကွက်၊ တောင်ကြီး မြို့၊ ဖုန်း-၀၉-၄၂၀၀၈၇၂

ကန့်ကွက်နိုင်ပါကြောင်း အများသိစေရန်ကြေညာခြင်း

ရန်ကုန်တိုင်းဒေသကြီး၊ တောင်ဥက္ကလာပမြို့နယ်၊ မြေတိုင်းရပ်ကွက်အမှတ်-(၆)အင်း၀(၉)လမ်း၊ မြေကွက်အမှတ် (၁၀၂၅)၊ မြေပေအကျယ်(၂၀ပေ×၆၀ပေ) ရှိမြေလtill တွင်ဆောက်လုပ်ထားသော(၁)ခန်းတည်းခြောက်ထပ် RCတိုက်အဆောက်အအုံမှ ပဉ္စမထပ်(၆လွှာ)၊ အခန်းအကျယ်အဝန်း(၁၈၈၅၅)ပေရှိတိုက်ခန်းတစ်ခန်းကို ရောင်းချသူ ဒေါ်ဃသိရိရစ် ၁၂/ဥကတ(နိုင်) ၁၉၀၁၇၁က မိမိသာတရားဝင်လက်ရှိထားပိုင်ဆိုင်ပြီး အရှုပ်အရှင်းကင်းရှင်း၍မိမိ တစ်ဦးတည်း၏သဘောဆန္ဒဖြင့် လွတ်လပ်စွာ လွှဲပြောင်းရောင်းချပိုင်ခွင့်ရှိကြောင်း ဝန်ခံကတိပြုပြောဆိုသဖြင့် အထက်ပါ တိုက်ခန်းအား အပြီးအပိုင်လက်ရောက်ဝယ်ယူရန်အတွက် ကျွန်ုပ်၏မိတ်ဆွေဖြစ်သူ ဒေါ်သိမ့်သိမ့်မူ ၁၂/ဥကတ(နိုင်)၁၅၉၃၅၇ကရောင်းဖိုးငွေ၏တစ်စိတ်တစ်ဒေသကို စရန်ငွေအဖြစ်ပေးချေထားပြီးဖြစ်ပါသည်။ အဆိုပါအရောင်းအဝယ်အား ကန့်ကွက်လိုပါက ဤကြော်ငြာပါသည့်ရက်မှစ၍(၇)ရက်အတွင်း ပိုင်ဆိုင်မှုအထောက်အထား(မူရင်း)များနှင့်တကွ ကျွန်ုပ်ထံဖြစ်စေ ကျွန်ုပ်၏မိတ်ဆွေထံဖြစ်စေ ကန့်ကွက်နိုင်ပါသည်။ ထိုသတ်မှတ်ရက်ကျော်လွန်ပါက အရောင်းအဝယ်ကိစ္စကို ပြီးဆုံးသည်အထိဥပဒေနှင့်အညီ ဆက်လက်ဆောင်ရွက်သွားမည်ဖြစ်ပါသည်။

လွှဲအပ်ညွှန်ကြားသူ
ဒေါ်သိမ့်သိမ့်မူ ၁၂/ဥကတ(နိုင်)၁၅၉၃၅၇

လွှဲအပ်ညွှန်ကြားချက်အရ -
ဦးအောင်ဧင်ဘို(စဉ်-၃၄၆၉၃)
ဒေါ်အေးမြတ်မိုး(စဉ်-၃၂၀၉၄)
(အထက်တန်းရှေ့နေများ)
အမှတ်-၅၆၀၊ မဘ၊(၁၀)
လမ်း၁၂ရပ်ကွက်၊ဇ/ဇ မြို့နယ်၊
ရန်ကုန်မြို့,ဖုန်း-၀၉-၄၂၀၀၆၅၀၀၇

အသိပေးကြော်ငြာခြင်း

၁။ မူဆယ်မြို့၊ ဓွန်စော်ရပ်ကွက်၊ အကွက်အမှတ်(၆၄/မန့်,ဝိန်းအနောက်ရပ်)၊ ဦးပိုင်အမှတ်(၅၀)၊ မြေဧရိယာ(၀.၀၉၆)ကေရီ မြေနေရာသည် မူဆယ်မြို့နယ်စာချုပ်စာတမ်းမှတ်ပုံတင်ရုံးဏ္ဍ၊ ၁၆-၉-၂၀၀၂ရက်စွဲပါစာချုပ်အမှတ် (၃၅၅/မဆ/၂၀၁၅)ဖြင့် ဒုတိယဖိုလ်မှူးကြီးတင်ယုထံမှ ဦးရန်ကွေဖုအမည်ဖြင့် အိမ်ပိုင်းမြေအရောင်းအဝယ်စာချုပ်ချုပ်ဆိုထားခြင်း၊ စာချုပ်စာတမ်းမှတ်ပုံတင်ရုံး၏ (၁၀-၃-၂၀၁၅)ရက်စွဲပါစာချုပ်အမှတ် (၂၉၇/၂၀၁၅)ဖြင့် ဦးရန်ကွေဖုထံမှ ဒေါ်ကေအန်းရင်းအမည်ဖြင့် အိမ်ပိုင်းမြေ အရောင်းအဝယ်စာချုပ်ချုပ်ဆိုထားသည့်မြေနေရာအား ဒေါ်ကေအန်ရင်မှ မြင့်ဇာဂရန်အသစ်ချေထားပေးပါရန် လျှောက်ထားတင်ပြလာပါသည်။

၂။ သို့ဖြစ်ပါ၍ မူဆယ်မြို့၊ ဓွန်စော်ရပ်ကွက်၊ အကွက်အမှတ်(၆၄/မန့်,ဝိန်းအနောက်ရပ်)၊ ဦးပိုင်အမှတ်(၅၀)၊ မြေဧရိယာ(၀.၀၉၆)ကေရီမြေကွက်ကို ဒေါ်ကေအန်းရင် ၁၃/မဆတ(နိုင်)၀၀၅၉၃၀အမည်ဖြင့် မြင့်ဇာဂရန်အသစ်လျှောက်ထားခြင်းအား ကန့်ကွက်လိုသည့်ပုဂ္ဂိုလ်မှားအနေဖြင့် ခိုင်လုံသည့် စာရွက်စာတမ်းအထောက်အထားများယူဆောင်၍ မူဆယ်မြို့နယ်အထွေထွေအုပ်ချုပ်ရေးဦးစီးဌာနသို့ ကြော်ငြာသည့်ရက်မှ (၁၅)ရက်အတွင်းလာရောက် ကန့်ကွက်နိုင်ပါကြောင်း ကန့်ကွက်မည်သူမရှိပါကဤဌနစ၏ လုပ်ထုံးလုပ်နည်းများနှင့်အညီ မြင့်ဇာဂရန်အသစ် လျှောက်ထားလာမှုအား ဆက်လက်ဆောင်ရွက်ပေးသွားမည်ဖြစ်ကြောင်း အသိပေးကြော်ငြာအပ်ပါသည်။

မြို့နယ်အထွေထွေအုပ်ချုပ်ရေးဦးစီးဌာန၊ မူဆယ်မြို့၊
ဖုန်း-၀၈၂-၅၀၃၂၁

အသိပေးကြော်ငြာခြင်း

၁။ မူဆယ်မြို့၊ ဟိုဖွန်ရပ်ကွက်၊ အကွက်အမှတ်(၈၈/စစ်တပ်အနောက်တောင်)၊ ဦးပိုင်အမှတ်(၁၉)၊ မြေဧရိယာ (၀.၀၆၉)ကေရီ မြေနေရာသည် မူဆယ်ခရိုင်အထွေထွေအုပ်ချုပ်ရေးဦးစီးဌာန၏ (၈-၁၂-၂၀၁၅)ရက်စွဲပါအမှတ်ခွဲအမှတ် (၂၀၁/မဆ/၂၀၁၅)ဖြင့် ဦးစိုင်းစောသန်းအမည်ဖြင့် (၈-၁၂-၂၀၁၅)မှ (၇-၁၂-၂၀၄၅)ထိ နှစ် (၃၀)မြောင်းဂရန်ချထားပေးခြင်း၊ ခင်ပွန်းဖြစ်သူ ဦးစိုင်းစောသန်းသည် (၂၉-၈-၂၀၂၁)ရက်တွင် ကွယ်လွန်သွားသည်မှာ မှန်ကန်ကြောင်း၊ ကျွန်းကျိန်ဆိုထားခြင်း၊ မူဆယ်ခရိုင် တရားရုံးမှ ဒေါ်နန်းငွေရီအား အမွေဆက်ခံရန် သက်သေခံလက်မှတ်ထုတ်ပေးထားသည့်မြေနေရာအား ဒေါ်နန်းငွေရီမှ မြင့်ဇာဂရန်အမည်ပြောင်း ချထားပေးပါရန် လျှောက်ထားတင်ပြလာပါသည်။

၂။ သို့ဖြစ်ပါ၍ မူဆယ်မြို့၊ ဟိုဖွန်ရပ်ကွက်၊ အကွက်အမှတ်(၈/စစ်တပ်အနောက်တောင်)၊ ဦးပိုင်အမှတ်(၁၉)၊ မြေဧရိယာ(၀.၀၆၀)ကေရီမြေကွက်ကို ဒေါ်နန်းငွေရီ (၁၃/လရန(နိုင်)၁၀၆၂၀၄)အမည်ဖြင့် မြင့်ဇာဂရန်အမည်ပြောင်း လျှောက်ထားခြင်းအား ကန့်ကွက်လိုသည့်ပုဂ္ဂိုလ်များအနေဖြင့် ခိုင်လုံသည့် စာရွက်စာတမ်းအထောက်အထားများယူဆောင်၍ မူဆယ်မြို့နယ်အထွေထွေအုပ်ချုပ်ရေးဦးစီးဌာနသို့ ကြော်ငြာသည့်ရက်မှ (၁၅)ရက်အတွင်း လာရောက်ကန့်ကွက်နိုင်ပါကြောင်း ကန့်ကွက်မည်သူမရှိပါက ဌာနဆိုင်ရာ လုပ်ထုံးလုပ်နည်းများနှင့်အညီ မြင့်ဇာဂရန်အသစ် လျှောက်ထားလာမှုအား ဆက်လက်ဆောင်ရွက်ပေးသွားမည် ဖြစ်ကြောင်း အသိပေးကြော်ငြာအပ်ပါသည်။

မြို့နယ်အထွေထွေအုပ်ချုပ်ရေးဦးစီးဌာန
မူဆယ်မြို့၊ ဖုန်း-၀၈၂-၅၀၃၂၁

ကန့်ကွက်နိုင်ပါကြောင်း

ပဲခူးမြို့၊ ဗိုလ်ကုန်း(၁၈)ရပ်ကွက်၊ မြေတိုင်းအမှတ်(၄)၊ မြေကွက်အမှတ်(၃၀၇)၊ မြေဧရိယာ(၀.၃၀၉)ကေရီ မြေအား ဦးသူထက်နောင်မှ မြေငှားဂရန်လျှောက်ထားလာမှုနှင့်ပတ်သက်၍ ကန့်ကွက်လိုပါက တရားဝင်ခိုင်လုံသောအထောက်အထား(မူရင်း)များဖြင့် ဤနေရာဒေသခံပြည်သူရက်မှစ၍(၁၅)ရက်အတွင်း ပဲခူးမြို့နယ်အထွေထွေအုပ်ချုပ်ရေးဦးစီးဌာနသို့ လူကိုယ်တိုင် လာရောက်ကန့်ကွက်နိုင်ပါကြောင်းနှင့် ကန့်ကွက်မှုမရှိပါက ဦးသူထက်နောင်၏ မြေငှားဂရန် လျှောက်ထားခြင်းအား ဥပဒေ၊ နည်းဥပဒေ၊ လုပ်ထုံးလုပ်နည်း၊ ညွှန်ကြားချက်များနှင့်အညီ ဆက်လက်ဆောင်ရွက်သွားမည်ဖြစ်ကြောင်း အများသိစေရန်အကြော်ငြာ အပ်ပါသည်။

မြို့နယ်အထွေထွေအုပ်ချုပ်ရေးဦးစီးဌာန၊ ပဲခူးမြို့

ဈေးကြွန်ပါတ်ပြား ပျောက်လျှောက်ထားခြင်း

ယာဉ်အမှတ် 5G/3471 ၏ ဖောင်းကြွန်ပါတ်ပြား ပျောက်ဆုံး၍ ထုတ်ပေးရန် လျှောက်ထားလာပါသဖြင့် ယခင်ဖောင်းကြွန်ပါတ်ပြား ပျက်ပြယ်ကြောင်း အများသိစေရန် ကြေညာအပ်ပါသည်။

ကညန၊
ခရိုင်ရုံး(သာယာဝတီ)

ဈေးကြွန်ပါတ်ပြား ပျောက်လျှောက်ထားခြင်း

ယာဉ်အမှတ် 1H/6840 ၏ ဖောင်းကြွန်ပါတ်ပြား ပျောက်ဆုံး၍ ထုတ်ပေးရန် လျှောက်ထားလာပါသဖြင့် ယခင် ဖောင်းကြွန်ပါတ်ပြား ပျက်ပြယ်ကြောင်း အများသိစေရန် ကြေညာအပ်ပါသည်။

ကညန၊
ခရိုင်ရုံး(ရန်ကုန်အနောက်ပိုင်း)

အသိပေးကြော်ငြာခြင်း

၁။ မူဆယ်မြို့၊ ဟိုဖွန်ရပ်ကွက်၊ အကွက်အမှတ်(၈၈/စစ်တပ်အနောက်တောင်)၊ ဦးပိုင်အမှတ်(၁၉)၊ မြေဧရိယာ (၀.၀၆၉)ကေရီ မြေနေရာသည် မူဆယ်ခရိုင် အထွေထွေအုပ်ချုပ်ရေးဦးစီးဌာန၏ (၈-၁၂-၂၀၁၅)ရက်စွဲပါအမှုတွဲအမှတ် (၂၀၁/မဆ/၂၀၁၅)ဖြင့် ဦးစိုင်းစောသန်းအမည်ဖြင့် (၈-၁၂-၂၀၁၅)မှ (၇-၁၂-၂၀၄၅)ထိ နှစ်(၃၀)မြောင်းဂရန်ချထားပေးခြင်း၊ ခင်ပွန်းဖြစ်သူ ဦးစိုင်းစောသန်းသည် (၂၉-၈-၂၀၂၁)ရက်တွင် ကွယ်လွန်သွားသည်မှာ မှန်ကန်ကြောင်း၊ ကျွန်းကျိန်ဆိုထားခြင်း၊ မူဆယ်ခရိုင် တရားရုံးမှ ဒေါ်နန်းငွေရီအား အမွေဆက်ခံရန် သက်သေခံလက်မှတ်ထုတ်ပေးထားသည့်မြေနေရာအား ဒေါ်နန်းငွေရီမှ မြင့်ဇာဂရန်အမည်ပြောင်း ချထားပေးပါရန် လျှောက်ထားတင်ပြလာပါသည်။

၂။ သို့ဖြစ်ပါ၍ မူဆယ်မြို့၊ ဟိုဖွန်ရပ်ကွက်၊ အကွက်အမှတ်(၈/စစ်တပ်အနောက်တောင်)၊ ဦးပိုင်အမှတ်(၁၉)၊ မြေဧရိယာ(၀.၀၆၀)ကေရီ မြေကွက်ကို ဒေါ်နန်းငွေရီ (၁၃/လရန(နိုင်)၁၀၆၂၀၄)အမည်ဖြင့် မြင့်ဇာဂရန်အမည်ပြောင်း လျှောက်ထားခြင်းအား ကန့်ကွက်လိုသည့်ပုဂ္ဂိုလ်များအနေဖြင့် ခိုင်လုံသည့် စာရွက်စာတမ်းအထောက်အထားများယူဆောင်၍ မူဆယ်မြို့နယ်အထွေထွေအုပ်ချုပ်ရေးဦးစီးဌာနသို့ ကြော်ငြာသည့်ရက်မှ (၁၅)ရက်အတွင်း လာရောက်ကန့်ကွက်နိုင်ပါကြောင်း ကန့်ကွက်မည်သူမရှိပါက ဌာနဆိုင်ရာ လုပ်ထုံးလုပ်နည်းများနှင့်အညီ မြင့်ဇာဂရန်အသစ် လျှောက်ထားလာမှုအား ဆက်လက်ဆောင်ရွက်ပေးသွားမည် ဖြစ်ကြောင်း အသိပေးကြော်ငြာအပ်ပါသည်။

မြို့နယ်အထွေထွေအုပ်ချုပ်ရေးဦးစီးဌာန
မူဆယ်မြို့၊ ဖုန်း-၀၈၂-၅၀၃၂၁

အများသိစေရန် အသိပေးကြေညာခြင်း

ကျွန်မ ဒေါ်သဇင်အေး (၉/ပဥလ(နိုင်)၀၁၁၁၅၁)နှင့် ဦးသစ်ဦး (၉/ပဥလ(နိုင်)၀၀၈၇၉၁)တို့သည် လွန်ခဲ့သည့် (၂၀၀၅)ခုနှစ်မှစတင်၍ အကြင်လင်မယားအဖြစ် ပေါင်းသင်းခဲ့ပြီး ယခုအခါတွင် တစ်ဦးနှင့်တစ်ဦး စိတ်သဘောထားခြင်းတို့ကြောင့် ဆိုင်မှုမရှိတော့ပါသဖြင့် (၄-၁၀-၂၀၂၄)ရက်တွင် ပြင်ဦးလွင်မြို့,နယ်တရားရုံး၌ အသိသက်သေများရှေ့မှောက်တွင် နှစ်ဦးသဘောတူအကြင်လင်မယားအဖြစ်မှ တရားဝင်ကွာရှင်းပြတ်စဲပြီးစီးပြီးဖြစ်ပါကြောင်း အများသိစေရန် ကြေညာအပ်ပါသည်။

ဒေါ်သဇင်အေး
တရားလွှတ်တော်ရှေ့နေ
တိုက်ခန်းအမှတ်(AK-4)၊ စီလမ်း၊
ရပ်ကွက်ကြီး(၁)၊ ပြင်ဦးလွင်မြို့၊
ဖုန်း-၀၉- ၄၃၀၁၉၉၃၊ ၀၉-၇၉၆၅၆၂၆၀၇

ဈေးကြွန်ပါတ်ပြား ပျောက်လျှောက်ထားခြင်း

ယာဉ်အမှတ် 5Q/9258 ၏ ဖောင်းကြွန်ပါတ်ပြား ပျောက်ဆုံး၍ ထုတ်ပေးရန် လျှောက်ထားလာပါသဖြင့် ယခင် ဖောင်းကြွန်ပါတ်ပြား ပျက်ပြယ်ကြောင်း အများသိစေရန် ကြေညာအပ်ပါသည်။

ကညန၊
ခရိုင်ရုံး(တာချီလိတ်)

ယာဉ်မှတ်ပုံတင်စာအုပ် မိတ္ထူလျှောက်ထားခြင်း

ယာဉ်အမှတ် ၈

နိုင်ငံတော်စီမံအုပ်ချုပ်ရေးကောင်စီ ဦးတည်ချက် (၉) ရပ်

၁။ နိုင်ငံရေး

(က) စစ်မှန်၍ စည်းကမ်းပြည့်ဝသော ပါတီစုံဒီမိုကရေစီစနစ်ခိုင်မာစေရေးနှင့် ဒီမိုကရေစီနှင့် ဖက်ဒရယ်စနစ်ကို အခြေခံသည့် ပြည်ထောင်စုကို တည်ဆောက်နိုင်ရေး။

(ခ) တစ်နိုင်ငံလုံး ထာဝရငြိမ်းချမ်းရေးရရှိရေးအတွက် တစ်နိုင်ငံလုံး ပစ်ခတ်တိုက်ခိုက်မှုရပ်စဲရေး သဘောတူစာချုပ် (NCA) ပါအတိုင်း အလေးထားလုပ်ဆောင်ရေး။

(ဂ) ပြည်သူလူထု၏ လူမှုစီးပွားဘဝ လုံခြုံရေးအတွက် ပြည်ထောင်စုတစ်ဝန်းလုံး တည်ငြိမ်အေးချမ်းရေးနှင့် တရားဥပဒေစိုးမိုးရေး အပြည့်အဝရရှိစေရန် အလေးထားလုပ်ဆောင်ရေး။

၂။ စီးပွားရေး

(က) တိုင်းပြည်သာယာဝပြောရေးနှင့် စားရေရိက္ခာဖူလုံရေးတို့အတွက် တိုင်းရင်းသားပြည်သူတစ်ရပ်လုံးနှင့် အကျိုးဝင်သော စိုက်ပျိုးရေးနှင့် မွေးမြူရေးကို ခေတ်မီနည်းစနစ်များဖြင့် တိုးတက်အောင်ဆောင်ရွက်ပြီး အခြားစီးပွားရေးကဏ္ဍများကိုလည်း ဘက်စုံဖွံ့ဖြိုးတိုးတက်အောင် တည်ဆောက်ရေး။

(ခ) တိုးတက်ကောင်းမွန်လာသည့် စီးပွားရေးမောင်းနှင်အား ကို မဏ္ဍိုင်ပြု၍ MSME စက်မှုလုပ်ငန်းများကို အားပေးဆောင်ရွက်ကာ ပို့ကုန်ကဏ္ဍမြှင့်တင်ရေး။

(ဂ) ပြည်တွင်းစားသုံးဆီ ဖူလုံရေးအတွက် ဆီထွက်သီးနှံစိုက်ပျိုးမှုကို အားပေးမြှင့်တင်ပြီး ပန်းတိုင်ရည်မှန်းချက်အတိုင်း ထွက်ရှိအောင် ဆောင်ရွက်၍ နိုင်ငံအတွင်း ဖူလုံမှုမှသည် ပြည်ပသို့တင်ပို့နိုင်သည်အထိ ကြိုးပမ်းဆောင်ရွက်ရေး။

၃။ လူမှုရေး

(က) တစ်နိုင်ငံလုံး အသိပညာ၊ အတတ်ပညာ မြင့်မားတိုးတက်စေရေး၊ ကုန်ထုတ်လုပ်မှု အထောက်အကူပြု ပညာရှင်များ ထွန်းကားလာစေရေးအတွက် လူထိုင်းလက်လှမ်းမီသည့် ဘက်စုံပညာရေးစနစ်ကို အကောင်အထည်ဖော်ဆောင်ရေး။

(ခ) တစ်မျိုးသားလုံး သက်ရှည်ကျန်းမာကြံ့ခိုင်ရေးအတွက် ပြည်သူအားလုံး အကျိုးဝင်မည့် ကျန်းမာရေးကဏ္ဍနှင့် အားကစားကဏ္ဍ မြှင့်တင်ဆောင်ရွက်ရေး။

(ဂ) နိုင်ငံ၏ ဖွံ့ဖြိုးတိုးတက်ရေးလုပ်ငန်းစဉ်များ၌ လူငယ်များ အနေဖြင့် အဓိကစွမ်းအားစုအဖြစ် ပါဝင်နိုင်ရေး ဗလငါးတန်နှင့် ပြည့်စုံသောလူငယ်များဖြစ်စေရန် လူငယ်ကဏ္ဍကို မြှင့်တင်ဆောင်ရွက်ရေး။

❖ စိုက်ပျိုးမွေးမြူရေးကို အခြေခံသည့် စက်မှုလုပ်ငန်းများကို ဖွံ့ဖြိုးတိုးတက်အောင် ဆောင်ရွက်နိုင်မည်ဆိုပါက ဒေသနှင့် နိုင်ငံ၏ ဖွံ့ဖြိုးတိုးတက်ရေးကို များစွာအထောက်အကူ ဖြစ်စေနိုင်မည် ဖြစ် ...

(နိုင်ငံတော်စီမံအုပ်ချုပ်ရေးကောင်စီဥက္ကဋ္ဌ နိုင်ငံတော်ဝန်ကြီးချုပ် ဗိုလ်ချုပ်မှူးကြီး မင်းအောင်လှိုင်၏ ၂၀၂၄ ခုနှစ်၊ မေလ ၂၄ ရက်နေ့တွင် မကွေးတိုင်းဒေသကြီး အစိုးရအဖွဲ့ဝင်များ၊ ခရိုင်အဆင့် ဌာနဆိုင်ရာတာဝန်ရှိသူများအား တွေ့ဆုံ၍ ဒေသဖွံ့ဖြိုးတိုးတက်ရေးဆိုင်ရာများကို ဆွေးနွေးပြောကြားမှုမှ ကောက်နုတ်ချက်)

ကန့်ဘလူမြို့နယ် အောင်သာယာကျေးရွာကို PDF အမည်ခံအကြမ်းဖက်သမားများက Drop Bomb များ ပစ်ချတိုက်ခိုက်မှုကြောင့် ဒေသခံပြည်သူ သုံးဦး သေဆုံးခဲ့ပြီး ရှစ်ဦး ထိခိုက်ဒဏ်ရာများရရှိ

နေပြည်တော် အောက်တိုဘာ ၄

PDF အမည်ခံ အကြမ်းဖက်သမားများသည် ပြည်သူလူထုအေးချမ်းစွာ နေထိုင်နေသော မြို့၊ ရွာများကို တည်ငြိမ်အေးချမ်းမှု ပျက်ပြားစေရန် ရည်ရွယ်ချက်ဖြင့် Drop Bomb များ၊ လက်နက်ကြီးများဖြင့် ရက်စက်ယုတ်မာစွာ ပစ်ခတ်တိုက်ခိုက်မှုများကြောင့် အပြစ်မဲ့ပြည်သူများ သေဆုံး၊ ဒဏ်ရာရရှိမှုများ ဖြစ်ပေါ်လျက်ရှိပြီး ယနေ့တွင်လည်း စစ်ကိုင်းတိုင်းဒေသကြီး ကန့်ဘလူမြို့နယ် အောင်သာယာကျေးရွာကို Drop Bomb များဖြင့် ယုတ်မာရက်စက်စွာ ပစ်ချတိုက်ခိုက်ခဲ့သဖြင့် အပြစ်မဲ့ပြည်သူ သုံးဦးသေဆုံးပြီး ရှစ်ဦး ဒဏ်ရာများ ရရှိခဲ့ကြောင်း သိရသည်။

ဖြစ်စဉ်မှာ ယနေ့မွန်းလွဲ ၁ နာရီခွဲတွင် ကန့်ဘလူမြို့နယ် အောင်သာယာကျေးရွာအား PDF အမည်ခံအကြမ်းဖက်သမားများက ကျေးရွာ၏ အရှေ့တောင်ဘက် မိတာ ၁၂၀၀ ခန့်အမြင့်မှနေ၍ Drone ဖြင့် Drop Bomb များ

စာမျက်နှာ ၁၅ ကော်လံ ၅ ❑

ယနေ့ သတင်းအညွှန်း

ဟစ်ဇ်ဘိုလာ ဆက်သွယ်ရေးဌာန ခေါင်းဆောင်ကို ရှင်းလင်းနိုင်ကြောင်း အစ္စရေးတပ်ဖွဲ့ ပြောကြား



နိုင်ငံတကာသတင်း စာ ၁၃

ရွှေဘိုမြို့နယ် မြို့ပေါ်ရပ်ကွက်များတွင် သန်းခေါင်စာရင်းကောက်ယူစဉ် ဧည့်စာရင်းမတိုင်သူများကိုပါ ဖမ်းဆီးသွားကြောင်း သတင်းတု၊ သတင်းအမှားများ လုပ်ကြံရေးသား ဖြန့်ဝေ

ပြည်တွင်းသတင်း စာ ၁၆

တရားမဝင် သစ်မျိုးစုံ၊ လုပ်ငန်းသုံးပစ္စည်းများ၊ လူသုံးကုန်ပစ္စည်းများ၊ လိုင်စင်မဲ့မော်တော်ဆိုင်ကယ်များနှင့် မော်တော်ယာဉ်များ ဖမ်းဆီးရမိ

ပြည်တွင်းသတင်း စာ ၂၀

လေဖိအားနည်းရပ်ဝန်း ဆက်လက်တည်ရှိပြီး အောက်တိုဘာ ၆ ရက်အတွင်း နေရာကွက်၍ မိုးကြီးခြင်းနှင့် လေပြင်းတိုက်ခတ်ခြင်းများ ဖြစ်ပေါ်နိုင်

နေပြည်တော် အောက်တိုဘာ ၄

ယနေ့ ၅နာရီခွဲ တိုင်းထွာချက်များအရ ဘင်္ဂလားပင်လယ်အော် မြောက်ပိုင်းနှင့် ယင်းနှင့်ဆက်စပ်လျက်ရှိသော ဘင်္ဂလားဒေ့ဂ်ရှိနိုင်ငံ ကမ်းရိုးတန်းနှင့် အိန္ဒိယနိုင်ငံ အနောက် ဘင်္ဂလားပြည်နယ်တို့တွင် ဖြစ်ပေါ်နေသော လေဖိအားနည်းရပ်ဝန်းသည် ဆက်လက်တည်ရှိနေသည်။

အဆိုပါ လေဖိအားနည်းရပ်ဝန်း၏ အရှိန်ကြောင့်လည်းကောင်း၊ အိန္ဒိယနိုင်ငံဘက်မှ ရွှေ့လျားလာသော တိမ်တိုက်များကြောင့်လည်းကောင်း၊ ယနေ့ ညမှ အောက်တိုဘာ ၆ ရက်အတွင်း စစ်ကိုင်းတိုင်းဒေသကြီးအထက်ပိုင်း၊ ကချင်ပြည်နယ်၊ ချင်းပြည်နယ်နှင့် ရခိုင်ပြည်နယ်တို့တွင် နေရာစိပ်စိပ်မှ နေရာအနှံ့အပြား မိုးထစ်ချန်းရွာပြီး အချို့ဒေသများတွင် ဒေသအလိုက်နှင့် နေရာကွက်၍ မိုးကြီးခြင်းများနှင့်အတူ လေပြင်းတိုက်ခတ်ခြင်းများ ဖြစ်ပေါ်နိုင်သည်။

စာမျက်နှာ ၁၄ ကော်လံ ၁ ◆

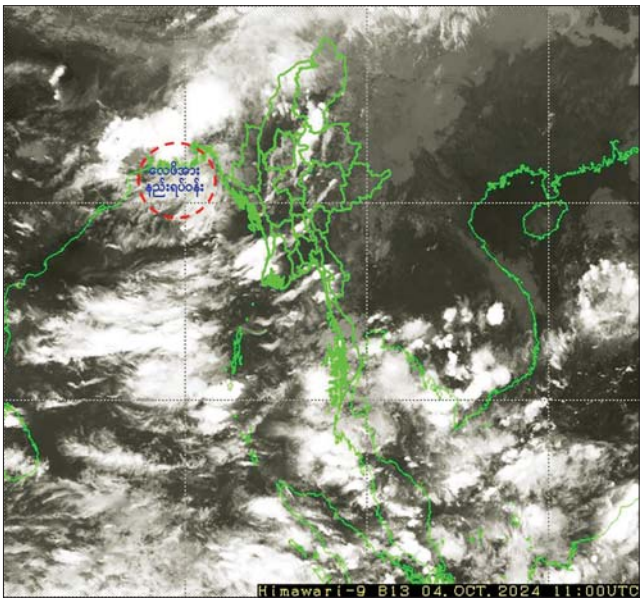

MNL ယူ-၂၀ လိဂ်ပြိုင်ပွဲတွင် အား/ကာသိပ္ပံနှင့် ရခိုင်ယူနိုက်တက် အနိုင်ရပြီး ဒဂုံစတားနှင့် Dagon Port သရေကျ



ရန်ကုန် အောက်တိုဘာ ၄

၂၀၂၄ ရာသီ MNL ယူ-၂၀ လိဂ်ပြိုင်ပွဲ ပွဲစဉ် (၁၇) ဒုတိယနေ့ကို အောက်တိုဘာ ၄ ရက်က ဆက်လက် ကျင်းပရာ အား/ကာသိပ္ပံနှင့် ရခိုင်ယူနိုက်တက်အသင်း အနိုင်ရပြီး ဒဂုံစတားယူနိုက်တက်နှင့် Dagon Port အသင်း သရေကျခဲ့သည်။

ပဒုမ္မာကွင်း၌ ကျင်းပသည့်ပွဲတွင် ဒဂုံစတား ယူနိုက်တက်အသင်းနှင့် Dagon Port အသင်း ဂိုးမရှိ သရေကျခဲ့သည်။ ဒဂုံစတားယူနိုက်တက်အသင်းသည် ထိပ်ဆုံးသုံးသင်းကို ဖိအားပေးရန် ကြိုးစားရင်း အမှတ်ထပ်လျော့ခဲ့သည်။ ယခုပွဲအတွက် အကောင်းဆုံးဆုကို ဒဂုံစတားတိုက်စစ်မှူး ဖိုးသောကြာက ရရှိသည်။ စလင်းကွင်း၌ကျင်းပသည့်ပွဲတွင် အား/ကာသိပ္ပံအသင်းက ရန်ကုန်ယူနိုက်တက်အသင်းကို

စာမျက်နှာ ၁၅ ကော်လံ ၅ ❍