ကြေးမုံ
The Mirror Daily

၁၉၅၇ ဧပြီ ၁၆ တွင် စတင်တည်ထောင်သည်။

Established in 1957

ဆွေမျိုးတို့နှင့် နေရသကဲ့သို့

သူမိုက်နှင့် ပေါင်းဖော်၍ လှည့်လည်သောသူသည် ကာလရှည်မြင့်စွာ စိုးရိမ်ရ၏။ လူမိုက်တို့နှင့် အတူနေရခြင်းသည် ရန်သူနှင့် အတူနေရသကဲ့သို့ အခါခပ်သိမ်း ဆင်းရဲရ၏။ ပညာရှိနှင့်အတူတကွ နေရခြင်းသည် ဆွေမျိုးတို့နှင့်အတူတကွ နေထိုင်ရသကဲ့သို့ ချမ်းသာ၏။

သုခဝဂ်(ဓမ္မပဒ-၂၀၇)

၁၃၈၆ ခုနှစ်၊ နတ်တော်လပြည့်ကျော် ၆ ရက်၊ စနေနေ့။ Saturday, 21 December 2024 ၁၁၆၇၈

နိုင်ငံတော်စီမံအုပ်ချုပ်ရေးကောင်စီ ရှေ့လုပ်ငန်းစဉ် (၅) ရပ်

၁။ လွတ်လပ်ပြီး တရားမျှတသော ပါတီစုံဒီမိုကရေစီအထွေထွေရွေးကောက်ပွဲ အောင်မြင်စွာ ကျင်းပနိုင်ရေး ပြည်ထောင်စုတစ်ဝန်းလုံး တည်ငြိမ်အေးချမ်း၍ တရားဥပဒေစိုးမိုးရေး အပြည့်အဝရရှိလာအောင် အလေးထားဆောင်ရွက်သွားမည်။

၂။ တိုင်းရင်းသားပြည်သူတစ်ရပ်လုံးနှင့်အကျုံးဝင်သော စိုက်ပျိုးမွေးမြူရေးကို အခြေခံသည့် ကုန်ထုတ်လုပ်ငန်းများအား မြှင့်တင်၍ နိုင်ငံ့စီးပွားမြင့်မားရေးနှင့် ပြည်သူလူထုတစ်ရပ်လုံး၏ လူမှုစီးပွားဘဝ မြင့်မားရေး ဆက်လက်ကြိုးပမ်းဆောင်ရွက်သွားမည်။

၃။ နိုင်ငံတော်၏ ပကတိအနှစ်သာရဖြစ်သော ပြည်တွင်းငြိမ်းချမ်းရေးနှင့် ရရှိထားသည့် ပြည်တွင်းငြိမ်းချမ်းရေးရလဒ်များ တည်ငြိမ်မှုရှိစေရေးအတွက် (NCA)ပါ သဘောတူညီချက်များအတိုင်း ဖြစ်နိုင်သမျှ အလေးထား လုပ်ဆောင်သွားမည်။

၄။ စစ်မှန်စည်းကမ်းပြည့်ဝသည့် ပါတီစုံဒီမိုကရေစီစနစ်ခိုင်မာစေရေးနှင့် ဒီမိုကရေစီနှင့် ဖက်ဒရယ်စနစ်ကို အခြေခံသည့် ပြည်ထောင်စုတည်ဆောက်ရေးလုပ်ငန်းစဉ်များကို အရှိန်အဟုန်ဖြင့် ဆက်လက်ဆောင်ရွက်သွားမည်။

၅။ ဆန္ဒမဲပေးပိုင်ခွင့်ရှိသူအားလုံး၏ အခွင့်အရေးများနစ်နာမှုမရှိစေရေးနှင့် နည်းလမ်းကျန မှန်ကန်မှုရှိသည့် အထွေထွေရွေးကောက်ပွဲတစ်ရပ်ဖြစ်စေရေး ဆောင်ရွက်ခြင်း၊ အရေးပေါ်ကာလဆိုင်ရာ ပြဋ္ဌာန်းချက်များနှင့်အညီ ဆောင်ရွက်ခြင်းတို့ပြီးစီးပါက လွတ်လပ်ပြီး တရားမျှတသော ပါတီစုံဒီမိုကရေစီ အထွေထွေရွေးကောက်ပွဲကျင်းပ၍ ထွက်ပေါ်လာသည့်အစိုးရအား နိုင်ငံတော်တာဝန် လွှဲအပ်နိုင်ရေး ဆက်လက်ဆောင်ရွက်သွားမည်။

၂၀၂၄ ခုနှစ် ပဉ္စမအကြိမ် အမျိုးသားအားကစားပွဲတော် ပိတ်ပွဲအခမ်းအနား ကျင်းပ
နိုင်ငံတော်စီမံအုပ်ချုပ်ရေးကောင်စီဥက္ကဋ္ဌ နိုင်ငံတော်ဝန်ကြီးချုပ် ဗိုလ်ချုပ်မှူးကြီး မင်းအောင်လှိုင် တက်ရောက်ချီးမြှင့်

နေပြည်တော် ဒီဇင်ဘာ ၂၀

၂၀၂၄ ခုနှစ် ပဉ္စမအကြိမ် အမျိုးသားအားကစားပွဲတော် ပိတ်ပွဲအခမ်းအနားကို ယနေ့ညနေပိုင်းတွင် နေပြည်တော်ရှိ ဝဏ္ဏသိဒ္ဓိအားကစားကွင်း၌ ကျင်းပပြုလုပ်ရာ နိုင်ငံတော်စီမံအုပ်ချုပ်ရေးကောင်စီဥက္ကဋ္ဌ နိုင်ငံတော်ဝန်ကြီးချုပ် ဗိုလ်ချုပ်မှူးကြီး မင်းအောင်လှိုင် တက်ရောက်ချီးမြှင့်ပြီး ဂုဏ်ပြုအမှာစကား ပြောကြားသည်။

တက်ရောက်

အခမ်းအနားသို့ နိုင်ငံတော်စီမံအုပ်ချုပ်ရေးကောင်စီဥက္ကဋ္ဌ နိုင်ငံတော်ဝန်ကြီးချုပ်၏ဇနီး ဒေါ်ကြူကြူလှ၊ နိုင်ငံတော် စီမံအုပ်ချုပ်ရေးကောင်စီ ဒုတိယဥက္ကဋ္ဌ ဒုတိယဝန်ကြီးချုပ် ဒုတိယဗိုလ်ချုပ်မှူးကြီး စိုးဝင်းနှင့်ဇနီး ဒေါ်သန်းသန်းနွယ်၊ ကောင်စီအတွင်းရေးမှူး ဗိုလ်ချုပ်ကြီးအောင်လင်းဒွေးနှင့်ဇနီး၊ ကောင်စီတွဲဖက်အတွင်းရေးမှူး ဗိုလ်ချုပ်ကြီး ရဲဝင်းဦးနှင့်ဇနီး၊ ကောင်စီအဖွဲ့ဝင်များနှင့် ဇနီးများ၊ ပြည်ထောင်စုဝန်ကြီးများ၊ ပြည်ထောင်စုအဆင့်ပုဂ္ဂိုလ်များနှင့် ဇနီးများ၊ နေပြည်တော်ကောင်စီဥက္ကဋ္ဌ၊ ကာကွယ်ရေးဦးစီးချုပ်ရုံးမှ အဆင့်မြင့် တပ်မတော်အရာရှိကြီးများ၊ နေပြည်တော်တိုင်း စစ်ဌာနချုပ်တိုင်းမှူး၊ ဒုတိယဝန်ကြီးများ၊ အိုလံပစ်ကော်မတီဝင်များ၊ မြန်မာနိုင်ငံအားကစားအဖွဲ့ချုပ်များမှ ဥက္ကဋ္ဌများ၊ ဒုတိယဥက္ကဋ္ဌများနှင့် အဖွဲ့ဝင်များ၊ အထူးဖိတ်ကြားထားသည့် ဧည့်သည်တော်များ၊ ပြည်ထောင်စုဝန်ကြီးဌာနများ၊ တိုင်းဒေသကြီးနှင့် ပြည်နယ်များမှ

စာမျက်နှာ ၇ ကော်လံ ၁ သို့ ○

နိုင်ငံတော်စီမံအုပ်ချုပ်ရေးကောင်စီဥက္ကဋ္ဌ နိုင်ငံတော်ဝန်ကြီးချုပ် ဗိုလ်ချုပ်မှူးကြီးမင်းအောင်လှိုင် ပြည်နယ်နှင့်တိုင်းဒေသကြီးအဆင့် အားကစားပြိုင်ပွဲတွင် တံခွန်စိုက်ဆုဖလားရရှိသော ရန်ကုန်တိုင်းဒေသကြီးအား တံခွန်စိုက်ဆုဖလားကြီး ပေးအပ်ချီးမြှင့်စဉ်။

အင်္ဂလိပ်စာဘာသာရပ်ဆိုင်ရာ သိကောင်းစရာပါရှိ

၂၀၂၅ ခုနှစ် တက္ကသိုလ်ဝင် စာမေးပွဲဖြေဆိုကြမည့် ကျောင်းသားကျောင်းသူများအတွက် အထောက်အကူပြုစေရန် အင်္ဂလိပ်စာဘာသာရပ်ဆိုင်ရာ သိကောင်းစရာများကို ယနေ့ထုတ် ကြေးမုံသတင်းစာ စာမျက်နှာ ၁၆ နှင့် ၁၇ တွင် ဖော်ပြထားပါသည်။

ယနေ့ ဖတ်စရာ

တိုင်းဒေသကြီးနှင့် ပြည်နယ်အချို့တွင် မိုးထစ်ချုန်းရွာပြီး နေရာကွက်၍ မိုးကြီးခြင်းများ ဖြစ်ပေါ်နိုင်

စာမျက်နှာ » ၁၄

ကြေးမုံ

အမျိုးသားအားကစားပွဲတော်ကြီးကို ခမ်းနားထည်ဝါဂုဏ်ယူစွာကျင်းပနိုင်

၂၀၂၄ ခုနှစ် ပဉ္စမအကြိမ် အမျိုးသားအားကစားပွဲတော်ကြီး အောင်မြင်စွာကျင်းပပြီးစီးခဲ့ပြီဖြစ်သည်။ အားကစားပွဲတော်နောက်ဆုံးနေ့တွင် အားကစားပြိုင်ပွဲ ပွဲစဉ်အလိုက် ဗိုလ်လုပွဲများကို အသီးသီးယှဉ်ပြိုင်ကစားကြပြီး အောင်ပန်းဆွတ်ခူးခဲ့သည့်အသင်းများအား နိုင်ငံတော်အဆင့်တာဝန်ရှိပုဂ္ဂိုလ်များက ဆုများပေးအပ်ချီးမြှင့်သည်။ အားကစားပြိုင်ပွဲများအစဉ်အလာတိုင်း အရှုံးအနိုင်ပဓာနမထားဘဲ ယှဉ်ပြိုင်မှုသာအဓိကဖြင့် အားကစားယဉ်ကျေးမှုကို မြှင့်တင်နိုင်ခဲ့သည်။

အထူးသဖြင့် ပဉ္စမအကြိမ် အမျိုးသားအားကစားပွဲတော်ကြီး၏ ရည်ရွယ်ချက်ပါအတိုင်း နိုင်ငံတော်၏ အားကစားအဆင့်အတန်း ပိုမိုတိုးတက်မြင့်မားလာစေရန်၊ (၃၃)ကြိမ်မြောက် အရှေ့တောင်အာရှအားကစားပြိုင်ပွဲနှင့် အခြားနိုင်ငံတကာအားကစားပြိုင်ပွဲများတွင် ပါဝင်ယှဉ်ပြိုင် အောင်မြင်မှုရရှိစေရန်၊ နိုင်ငံ့ဂုဏ်ဆောင်နိုင်မည့် အဆင့်မီအားကစားသမားများနှင့် အလားအလာရှိသော လူငယ်မျိုးဆက်သစ်အားကစားသမားများ ပေါ်ထွက်လာစေရန်၊ တိုင်းဒေသကြီးနှင့် ပြည်နယ်များ၊ ဝန်ကြီးဌာနများအကြား အချင်းချင်းချစ်ကြည်ရင်းနှီးမှုရရှိပြီး အားကစားလှုပ်ရှားမှုများ ပိုမိုတိုးမြှင့်ဆောင်ရွက်လာနိုင်စေရန်၊ ပြည်သူလူထုတစ်ရပ်လုံး အားကစားကို ပိုမိုစိတ်ပါဝင်စားလာပြီး အားကစားလှုပ်ရှားမှုများတွင် ပါဝင်လာစေရန်တို့ကို ဖော်ဆောင်နိုင်ခဲ့သည်။

ပဉ္စမအကြိမ် အမျိုးသားအားကစားပွဲတော်ကြီးတွင် မသန်စွမ်းအားကစားပြိုင်ပွဲလေးမျိုး ထည့်သွင်းယှဉ်ပြိုင်ခဲ့ကြပြီး ဆုရရှိသူ မသန်စွမ်းလက်ရွေးစင် အားကစားသမားများကို ဆုများအသီးသီးပေးအပ်ချီးမြှင့်ခဲ့သည်။ ပြည်နယ်နှင့် တိုင်းဒေသကြီးအားကစားပြိုင်ပွဲများအတွက် အားကစားနည်း ၂၃ မျိုးနှင့် ဝန်ကြီးဌာနပေါင်းစုံအားကစားပြိုင်ပွဲများအတွက် အားကစားနည်း ခြောက်မျိုး စုစုပေါင်းအားကစားနည်း ၃၃ မျိုးတို့ဖြင့် ဒီဇင်ဘာလအစောပိုင်းမှစတင်၍ ပါဝင်ယှဉ်ပြိုင်ဆင်နွှဲကြသည်။ ဝန်ကြီးဌာနအလိုက်ပွဲစဉ်များတွင် ကာကွယ်ရေးဝန်ကြီးဌာနအသင်းက ရွှေ၊ ငွေ၊ ကြေးဆုတံဆိပ်အများဆုံးရရှိပြီး ပထမအဆင့် ဗိုလ်စွဲခဲ့သည်။ ပြည်နယ်နှင့် တိုင်းဒေသကြီးအဆင့်အလိုက် ပြိုင်ပွဲများတွင် ရန်ကုန်တိုင်းဒေသကြီးအသင်းက ရွှေ၊ ငွေ၊ ကြေးဆုတံဆိပ်အများဆုံးရရှိပြီး ပထမအဆင့်ဗိုလ်စွဲခဲ့သည်။

၂၀၂၄ ခုနှစ် ပဉ္စမအကြိမ် အမျိုးသားအားကစားပွဲတော် ပိတ်ပွဲအခမ်းအနားကို ဒီဇင်ဘာ ၂၀ ရက် ညနေ ၅ နာရီတွင် နေပြည်တော်ဝဏ္ဏသိဒ္ဓိအားကစားကွင်းကြီး၌ ခမ်းနားထည်ဝါစွာဖြင့် အနှစ်သာရရှိရှိ အောင်မြင်စွာကျင်းပခဲ့ရာ ပိတ်ပွဲအခမ်းအနားမစတင်မီ ဝန်ကြီးဌာနပေါင်းစုံ အမျိုးသားဘောလုံးပြိုင်ပွဲ နောက်ဆုံးဗိုလ်လုပွဲကိုကျင်းပခဲ့ပြီး ပြိုင်ပွဲမစတင်မီ၊ ခေတ္တရပ်နားချိန်နှင့် ပွဲပြီးချိန်များ၌ နာမည်ကျော်အနုပညာရှင်များနှင့် တေးသံရှင်များ၏ ဖျော်ဖြေတင်ဆက်မှုများကို နေပြည်တော်အားကစားကွင်းကြီးသို့ ကိုယ်တိုင်လာရောက်ကြည့်ရှုအားပေးကြသည့် မိဘပြည်သူများအပြင် တီဗွီဖန်သားပြင်ပေါ်မှ ကြည့်ရှုအားပေးကြသည့် နိုင်ငံတစ်ဝန်းမှ မိဘပြည်သူများ နှစ်ထောင်းအားရဝမ်းမြောက်ကြမည်ဖြစ်သည်။

အမျိုးသားအားကစားပွဲတော်ကြီးကို ဤသို့အောင်အောင်မြင်မြင် သိုက်သိုက်ဝန်းဝန်း စည်စည်ကားကား ကျင်းပပေးနိုင်ခြင်းသည် နိုင်ငံတော်အစိုးရက မြန်မာ့အားကစားကဏ္ဍကို မြှင့်တင်ပေးလိုသည့် ပြင်းပြသောဆန္ဒများနှင့် ငွေကုန်ကြေးကျ အမြောက်အမြားအကုန်အကျခံကာ စနစ်တကျစီစဉ်ကျင်းပပေးနိုင်မှုနှင့် အားကစားပွဲတော်ကြီးကို ခမ်းနားထည်ဝါဂုဏ်ယူဖွယ်ရာ အောင်မြင်စွာကျင်းပနိုင်အောင် ဝိုင်းဝန်းကူညီ ပါဝင်ပံ့ပိုးဆောင်ရွက်ပေးကြသည့် ဌာနဆိုင်ရာများ၊ တပ်မတော်သားများ၊ လုံခြုံရေးတပ်ဖွဲ့ဝင်များ၊ လူမှုအဖွဲ့အစည်းအသင်းအဖွဲ့များ၊ ကျောင်းသားကျောင်းသူများ၏ တက်တက်ကြွကြွ နိုးနိုးကြားကြား ပါဝင်ဆောင်ရွက်နိုင်မှုများကြောင့် ဖြစ်သည်။

အမျိုးသားအားကစားပွဲတော်ကြီးသည် နိုင်ငံတော်အဆင့် အမြင့်မားဆုံးအထင်ရှားဆုံးပွဲတော်ကြီးဖြစ်သည်။ သို့သော် အားကစားစိတ်ဓာတ်နှင့် အားကစားယဉ်ကျေးမှုကို မြင့်မြင့်ထားပြီး ဂုဏ်သိက္ခာရှိစွာ ယှဉ်ပြိုင်ခဲ့ကြသည်။ အားကစားသမားတိုင်းသည် သတ်မှတ်ထားသည့် စည်းမျဉ်းစည်းကမ်းများကို လိုက်နာခြင်း၊ တရားမျှတစွာယှဉ်ပြိုင်ခြင်း၊ မလျှော့သည့် ဇွဲ၊ လုံ့လ၊ ဝီရိယ၊ သတ္တိတို့ဖြင့် အနိုင်မခံအရှုံးမပေး ယှဉ်ပြိုင်ခဲ့ကြသည်ကို တွေ့ရသည်။ အနိုင်ရပါက ရှုံးနိမ့်သူကိုအားပေးပြီး ရှုံးနိမ့်ပါက အရှုံးကိုလက်ခံပြီး အနိုင်ရသူကို မုဒိတာပွားအားပေးခဲ့သည်ကိုတွေ့ရသဖြင့် မြန်မာတို့၏ အားကစားယဉ်ကျေးမှု တိုးတက်မှုကို ပေါ်လွင်စေသည်။

သို့ဖြစ်ရာ ၂၀၂၄ ခုနှစ် ပဉ္စမအကြိမ် အမျိုးသားအားကစားပွဲတော်ကြီးကို ခမ်းနားထည်ဝါ အောင်မြင်စွာကျင်းပနိုင်ခဲ့ခြင်းသည် မြန်မာတို့၏ နိုင်ငံချစ်စိတ်၊ မျိုးချစ်စိတ်၊ နိုင်ငံ့ဂုဏ်ကိုမြှင့်တင်လိုစိတ်များ၊ မြန်မာ့အားကစား အဆင့်အတန်းမြင့်မားလိုစိတ်၊ စည်းလုံးညီညွတ်မှုနှင့် အမျိုးသားအားမာန်များ တက်ကြွနိုးကြားမှုတို့ကို ထင်ဟပ်ပေါ်လွင်စေသည့် အမျိုးသားအောင်ပွဲ အမျိုးသားအားကစားပွဲတော်ကြီးဖြစ်ပါကြောင်း။ ။

၂၀၂၅ ခုနှစ်၊ (၇၇)နှစ်မြောက် လွတ်လပ်ရေးနေ့ အမျိုးသားရေးဦးတည်ချက်(၅)ရပ်

၁။ ပြည်ထောင်စုမပြိုကွဲရေး၊ တိုင်းရင်းသားစည်းလုံးညီညွတ်မှုမပြိုကွဲရေး၊ အချုပ်အခြာအာဏာတည်တံ့ခိုင်မြဲရေးအတွက် လက်နက်ကိုင်ပဋိပက္ခများနှင့် သဘောထားကွဲလွဲမှုများကို ဥပဒေနှင့်အညီ ထိန်းသိမ်းဆောင်ရွက်ရေး။

၂။ နိုင်ငံသူ၊ နိုင်ငံသားအားလုံးတို့က စည်းလုံးညီညွတ်စွာဖြင့် ပြည်ထောင်စုစိတ်ဓာတ်အရင်းခံကာ နိုင်ငံတော်ကို ဝိုင်းဝန်းကာကွယ်စောင့်ရှောက်ထိန်းသိမ်းရေး။

၃။ စစ်မှန်၍ စည်းကမ်းပြည့်ဝသော ဒီမိုကရေစီစနစ်ဖြစ်ပေါ်လာစေရေးအတွက် တရားမျှတသော၊ သိက္ခာရှိသော၊ နည်းလမ်းကျန မှန်ကန်မှုရှိသော အထွေထွေရွေးကောက်ပွဲ ပြန်လည်ကျင်းပနိုင်ရေး။

၄။ ပြည်ထောင်စုကြီးတစ်ခုလုံး ဘက်စုံထောင့်စုံ ဟန်ချက်ညီညီ ဖွံ့ဖြိုးတိုးတက်ရန်အတွက် ပြည်သူလူထုတစ်ရပ်လုံး၏ "စုပေါင်းအား"ဖြင့် ဆောင်ရွက်ရေး။

၅။ "ရှေ့သို့ချီမည် ပန်းတိုင်ဆီ" ဆိုသည့် ဆောင်ပုဒ်အတိုင်း နိုင်ငံရေး၊ စီးပွားရေး၊ ကာကွယ်ရေး၊ အမျိုးသားရေးစရိုက်လက္ခဏာနှင့် အမျိုးသားစိတ်ဓာတ်မြှင့်တင်ရေးတို့အတွက် ခိုင်မာသည့် ဇွဲ၊ လုံ့လ၊ ဝီရိယထားပြီး စည်းလုံးညီညွတ်စွာဖြင့် ကြိုးပမ်းဖော်ဆောင်ရေး။

မြန်မာနိုင်ငံ ပြန်တမ်း

ဝန်ထမ်းအဖွဲ့အစည်းအကြီးအမှူး ပြောင်းရွှေ့ခန့်ထားခြင်းနှင့် ဝန်ထမ်းအဖွဲ့အစည်းအကြီးအမှူးများ ခန့်ထားခြင်း

၁။ နိုင်ငံတော်စီမံအုပ်ချုပ်ရေးကောင်စီသည် ကျန်းမာရေးဝန်ကြီးဌာန ကျန်းမာရေးလူ့စွမ်းအားအရင်းအမြစ်ဦးစီးဌာန ဆေးတက္ကသိုလ်(၂) ရန်ကုန် ပါမောက္ခချုပ် ပါမောက္ခ ဒေါက်တာအေးအေးခင်ကို ဆေးသုတေသနဦးစီးဌာန ညွှန်ကြားရေးမှူးချုပ်အဖြစ် တာဝန်ဝတ္တရားများကို စတင်ဆောင်ရွက်သည့်နေ့မှစ၍ ပြောင်းရွှေ့ခန့်ထားလိုက်သည်။

၂။ နိုင်ငံတော်စီမံအုပ်ချုပ်ရေးကောင်စီသည် အောက်ဖော်ပြပါပုဂ္ဂိုလ်များကို ယင်းတို့နှင့် ယှဉ်တွဲဖော်ပြထားသည့် ဝန်ထမ်းအဖွဲ့အစည်းအကြီးအမှူး ရာထူးနေရာများတွင် တာဝန်ဝတ္တရားများကို စတင်ဆောင်ရွက်သည့်နေ့မှစ၍ အစမ်းခန့်ထားလိုက်သည်-

	အမည်၊ ရာထူး၊ ဌာန	ခန့်ထားသည့် ရာထူး၊ ဌာန
(က)	ဒေါက်တာ ငုသီတာ အထွေထွေမန်နေဂျာ မြန်မာ့စာတိုက်လုပ်ငန်း ပို့ဆောင်ရေးနှင့် ဆက်သွယ်ရေးဝန်ကြီးဌာန	ဦးဆောင်ညွှန်ကြားရေးမှူး မြန်မာ့စာတိုက်လုပ်ငန်း ပို့ဆောင်ရေးနှင့် ဆက်သွယ်ရေးဝန်ကြီးဌာန
(ခ)	ပါမောက္ခ ဒေါက်တာ လတ်လတ်ဝင်း ပါမောက္ခ/ဌာနမှူး ဆေးဝါးဗေဒဌာန ဆေးတက္ကသိုလ်(တောင်ကြီး) ကျန်းမာရေးလူ့စွမ်းအားအရင်းအမြစ်ဦးစီးဌာန ကျန်းမာရေးဝန်ကြီးဌာန	ပါမောက္ခချုပ် ဆေးဝါးတက္ကသိုလ်(ရန်ကုန်) ကျန်းမာရေးလူ့စွမ်းအားအရင်းအမြစ်ဦးစီးဌာန ကျန်းမာရေးဝန်ကြီးဌာန

ရန်ကုန်စတော့အိတ်ချိန်းဈေးကွက်

၂၀ - ၁၂ - ၂၀၂၄

ကုမ္ပဏီအမည်	အဖွင့်ဈေး (ကျပ်)	အပိတ်ဈေး (ကျပ်)	ရှယ်ယာစောင်ရေ	ရှယ်ယာတန်ဖိုး (ကျပ်)
FMI	၈,၂၀၀	၈,၄၀၀	၁၄၇	၁,၂၁၅,၄၀၀
MTSH	၃,၀၅၀	၃,၁၀၀	၂,၀၉၆	၆,၄၉၂,၆၀၀
MCB	၈,၄၀၀	၈,၄၀၀	၀	၀
FPB	၁,၉၅၀	၁,၉၅၀	၉၃	၁၈၁,၃၅၀
TMH	၃,၀၀၀	၃,၀၀၀	၁၅၀	၄၅၀,၀၀၀
EFR	၁,၆၅၀	၁,၇၀၀	၈၅၁	၁,၄၁၉,၁၅၀
AMATA	၄,၃၀၀	၄,၅၀၀	၁၈၉	၈၁၃,၃၀၀
MAEX	၃,၁၀၀	၃,၁၅၀	၄,၀၄၁	၁၂,၅၂၈,၆၀၀
MADPL(PLB)	၃,၀၀၀	၃,၀၀၀	၀	၀

ရန်ကုန်စတော့အိတ်ချိန်းမှ ရယူသည်။

ကြေးမုံ

စာတည်းမှူးချုပ် - ဦးဝင်းနိုင်
ခေတ္တ စာတည်းမှူး - ဦးအေဝမ်းစိုး
စာတည်းများ - ဦးစန်းအောင်၊ ဒေါ်ခင်ခင်သက်၊ ဒေါ်ယုဝါဝါ၊ ဒေါ်သီသီမင်း၊ ဦးဟိန်းထက်လင်း၊ ဦးသက်ထွေး၊ ဒေါ်စန်းယဉ်ဥ
ဘာသာပြန် စာတည်းများ - ဦးနိုင်လင်းကြည်၊ ဦးအောင်ကျော်ကျော်၊ ဦးစိုးသူရ
အကြီးတန်း သတင်းထောက်များ - ဦးစိုးအောင်၊ ဒေါ်ခင်မို့မို့အောင်၊ ဒေါ်ခင်မျိုးနိုင်၊ ဒေါ်မာမာစိုး၊ ဒေါ်ခိုင်သန္တာရွှေ
အငယ်တန်း သတင်းထောက်များ - ဦးအောင်ကျော်ဦး၊ ဦးအောင်ကျော်ဝင်း၊ ဦးသန်းတင်အောင်
သုတေသန - ဒေါ်ဇင်မာဝင့်
စာပြင် - ဒေါ်ခင်နှင်းယုနှင့်အဖွဲ့
စာမျက်နှာဖွဲ့စည်းမှုနှင့် ဒီဇိုင်း - ဒေါ်နွယ်နွယ်ထွန်းနှင့်အဖွဲ့
အီးမေးလ်နှင့် အွန်လိုင်း - ဦးစိုးချစ်ဦးနှင့်အဖွဲ့

ပုံနှိပ်ခြင်းလုပ်ငန်းအမှတ် (၀၀၆၄၀)၊
ပုံနှိပ်ထုတ်ဝေခွင့်အမှတ်(၀၀၇၇၁)ဖြင့်
ကြေးမုံသတင်းစာတိုက်က ထုတ်ဝေသည်။

themirror.npt@gmail.com
www.facebook.com/themirrordaily

နေပြည်တော် - စာတည်းမှူး ၀၆၇-၃၆၁၂၆၊ စာတည်းအဖွဲ့ ၀၆၇-၃၆၁၂၈၊ ၀၆၇-၃၆၁၃၀၊ ဖက်စ် ၀၆၇-၃၆၁၃၁
ရန်ကုန်ရုံးခွဲ - အမှတ် ၇၇၊ ၅၂ လမ်းနှင့် မဟာဗန္ဓုလလမ်းထောင့်၊ ပုဇွန်တောင်မြို့နယ်၊ ရန်ကုန်မြို့၊ စာတည်းဌာန ၀၁-၂၉၂၈၃၂
မန်နေဂျာ - ၀၁-၈၆၁၀၆၈၅၊ စီမံ/ငွေစာရင်း ၀၁-၂၉၁၄၅၄၊ ဖြန့်ချိရေး ၀၁-၂၉၂၈၃၀၊ ကြော်ငြာ ၀၁-၃၉၇၃၃၀၊ ဖက်စ် ၀၁-၂၀၃၃၅၁

နိုင်ငံတော်စီမံအုပ်ချုပ်ရေးကောင်စီဥက္ကဋ္ဌ နိုင်ငံတော်ဝန်ကြီးချုပ် ဗိုလ်ချုပ်မှူးကြီး မင်းအောင်လှိုင်ထံ မြန်မာနိုင်ငံဆိုင်ရာ ကမ္ဘောဒီးယားနိုင်ငံသံအမတ်ကြီး သံအမတ်ခန့်အပ်လွှာပေးအပ်

နေပြည်တော် ဒီဇင်ဘာ ၂၀

နိုင်ငံတော် စီမံအုပ်ချုပ်ရေးကောင်စီဥက္ကဋ္ဌ နိုင်ငံတော်ဝန်ကြီးချုပ် ဗိုလ်ချုပ်မှူးကြီး မင်းအောင်လှိုင်ထံ မြန်မာနိုင်ငံဆိုင်ရာ ကမ္ဘောဒီးယားနိုင်ငံသံအမတ်ကြီးအဖြစ် ခန့်အပ်ရန် သဘောတူညီပြီးဖြစ်သောသံအမတ်ကြီး H.E. Mr. CHENG Manith သည် ယနေ့နံနက် ၁၀ နာရီတွင် နေပြည်တော်ရှိ နိုင်ငံတော်စီမံအုပ်ချုပ်ရေးကောင်စီဥက္ကဋ္ဌရုံး သံတမန်ဆောင် ဧည့်ခန်းမ၌ ၎င်း၏ သံအမတ်ခန့်အပ်လွှာကို ပေးအပ်သည်။

ရင်းရင်းနှီးနှီး ဆွေးနွေး

ထို့နောက် နှစ်နိုင်ငံအကြား သံတမန်ဆက်ဆံမှုနှင့် ချစ်ကြည်ရင်းနှီးမှုများ တိုးတက်ကောင်းမွန်လျက်ရှိမှု အခြေအနေများ၊ စီးပွားရေးဆိုင်ရာ ကိစ္စရပ်များတွင် ပူးပေါင်း ဆောင်ရွက်နိုင်သည့် အခြေအနေများ၊ နှစ်နိုင်ငံအကြား အပြန်အလှန် ကုန်သွယ်မှုများ တိုးတက်ကောင်းမွန်လျက်ရှိမှုနှင့် ပိုမိုတိုးတက်အောင် ဆောင်ရွက်သွားမည့်အခြေအနေများ၊ ခရီးသွားကဏ္ဍ ဖွံ့ဖြိုးတိုးတက်ရေး၊ ယဉ်ကျေးမှုအပြန်အလှန် ဖလှယ်ရေးနှင့် နှစ်နိုင်ငံ သံတမန်ဆက်ဆံမှု နှစ်(၇၀)ပြည့် အခမ်းအနားကို အနှစ်သာရရှိရှိဖြင့် ကျင်းပနိုင်ရေး ကိစ္စရပ်များ၊ နှစ်နိုင်ငံအကြား အပြန်အလှန် ပူးပေါင်းဆောင်ရွက်မှုများတိုးတက်ရေး ဆက်လက်ဆောင်ရွက်သွားမည့် အခြေအနေများနှင့်ပတ်သက်၍ ရင်းရင်းနှီးနှီး ဆွေးနွေးခဲ့ကြသည်။

တွေ့ဆုံပွဲအပြီးတွင် နိုင်ငံတော်စီမံအုပ်ချုပ်ရေးကောင်စီ ဥက္ကဋ္ဌ နိုင်ငံတော်ဝန်ကြီးချုပ်နှင့် မြန်မာနိုင်ငံဆိုင်ရာ ကမ္ဘောဒီးယားနိုင်ငံ သံအမတ်ကြီးတို့သည် စုပေါင်း မှတ်တမ်းတင် ဓာတ်ပုံရိုက်ကြသည်။

အဆိုပါ သံအမတ်ခန့်အပ်လွှာ ပေးအပ်ပွဲသို့ ကောင်စီတွဲဖက်အတွင်းရေးမှူး ဗိုလ်ချုပ်ကြီး ရဲဝင်းဦး၊ ဒုတိယဝန်ကြီးချုပ်နှင့် နိုင်ငံခြားရေး ဝန်ကြီးဌာန ပြည်ထောင်စုဝန်ကြီး ဦးသန်းဆွေနှင့် သံတမန်ရေးရာဦးစီးဌာန ညွှန်ကြားရေးမှူးချုပ်ဦးဇော်ထွန်းဦးတို့ တက်ရောက်ခဲ့ကြကြောင်း သိရသည်။

သတင်းစဉ်

နိုင်ငံတော်စီမံအုပ်ချုပ်ရေး ကောင်စီဥက္ကဋ္ဌ နိုင်ငံတော် ဝန်ကြီးချုပ် ဗိုလ်ချုပ်မှူးကြီး မင်းအောင်လှိုင်ထံ မြန်မာနိုင်ငံဆိုင်ရာ ကမ္ဘောဒီးယားနိုင်ငံ သံအမတ်ကြီး H.E. Mr. CHENG Manith က ၎င်း၏ သံအမတ်ခန့်အပ်လွှာကို ပေးအပ်စဉ်။

လက်ခံတွေ့ဆုံ

နိုင်ငံတော်စီမံအုပ်ချုပ်ရေး ကောင်စီဥက္ကဋ္ဌ နိုင်ငံတော် ဝန်ကြီးချုပ် ဗိုလ်ချုပ်မှူးကြီး မင်းအောင်လှိုင် မြန်မာနိုင်ငံဆိုင်ရာ ကမ္ဘောဒီးယားနိုင်ငံ သံအမတ်ကြီး H.E. Mr. CHENG Manith အားလက်ခံတွေ့ဆုံစဉ်။

စုပေါင်း မှတ်တမ်းတင် ဓာတ်ပုံရိုက်

နိုင်ငံတော်စီမံအုပ်ချုပ်ရေး ကောင်စီဥက္ကဋ္ဌ နိုင်ငံတော် ဝန်ကြီးချုပ် ဗိုလ်ချုပ်မှူးကြီး မင်းအောင်လှိုင်နှင့် အဖွဲ့ဝင်များ မြန်မာနိုင်ငံဆိုင်ရာကမ္ဘောဒီးယား နိုင်ငံ သံအမတ်ကြီး H.E. Mr. CHENG Manith ဦးဆောင်သော အဖွဲ့နှင့်အတူ စုပေါင်းမှတ်တမ်း တင် ဓာတ်ပုံရိုက်စဉ်။

နိုင်ငံတော်စီမံအုပ်ချုပ်ရေးကောင်စီဥက္ကဋ္ဌ နိုင်ငံတော်ဝန်ကြီးချုပ် ဗိုလ်ချုပ်မှူးကြီးမင်းအောင်လှိုင်ထံ မြန်မာနိုင်ငံဆိုင်ရာ လာအိုပြည်သူ့ဒီမိုကရက်တစ်သမ္မတနိုင်ငံ သံအမတ်ကြီး သံအမတ်ခန့်အပ်လွှာပေးအပ်

နေပြည်တော် ဒီဇင်ဘာ ၂၀

နိုင်ငံတော် စီမံအုပ်ချုပ်ရေးကောင်စီဥက္ကဋ္ဌ နိုင်ငံတော်ဝန်ကြီးချုပ် ဗိုလ်ချုပ်မှူးကြီး မင်းအောင်လှိုင်ထံ မြန်မာနိုင်ငံဆိုင်ရာ လာအိုပြည်သူ့ဒီမိုကရက်တစ်သမ္မတနိုင်ငံ သံအမတ်ကြီးအဖြစ်ခန့်အပ်ရန် သဘောတူညီပြီးဖြစ်သော သံအမတ်ကြီး H.E. Mr. Bounphieng CHANTHAVONG သည် ယနေ့နံနက် ၁၀ နာရီခွဲတွင် နေပြည်တော်ရှိ နိုင်ငံတော်စီမံအုပ်ချုပ်ရေးကောင်စီ ဥက္ကဋ္ဌရုံး သံတမန်ဆောင်ဧည့်ခန်းမ၌ ၎င်း၏ သံအမတ်ခန့်အပ်လွှာကို ပေးအပ်သည်။

အမြင်ချင်းဖလှယ်ဆွေးနွေး

ထို့နောက် မြန်မာနိုင်ငံနှင့် လာအိုနိုင်ငံတို့သည် အိမ်နီးချင်းကောင်း မိတ်ဆွေကောင်းနိုင်ငံများဖြစ်ပြီး ချစ်ကြည်ရင်းနှီးမှုနှင့် ပူးပေါင်း ဆောင်ရွက်မှုများ တိုးတက် ကောင်းမွန်လျက်ရှိမှု အခြေအနေများ၊ နယ်စပ်ကုန်သွယ်မှုများ ပိုမိုတိုးမြှင့်ဆောင်ရွက်နိုင်သည့် အခြေအနေများ၊ ချစ်ကြည်ရေးတံတားမှတစ်ဆင့် နှစ်နိုင်ငံပြည်သူများ ကူးလူးဆောင်ရွက်မှုများကြောင့် နှစ်နိုင်ငံနှင့် ပြည်သူများအချင်းချင်း ချစ်ကြည်ရင်းနှီးမှုများ တိုးတက်ကောင်းမွန်နိုင်မည့် အခြေအနေများ၊ အပြန်အလှန် ကုန်သွယ်မှုများမြှင့်တင်ရေး၊ ခရီးသွားလုပ်ငန်းများတိုးတက်စေရေးအတွက် လေကြောင်းတိုက်ရိုက် ပျံသန်းမှုများ တိုးချဲ့ဆောင်ရွက်နိုင်သည့် အခြေအနေများ၊ ပညာတော်သင်များ အပြန်အလှန် စေလွှတ်လျက်ရှိမှုနှင့် ယဉ်ကျေးမှုအဖွဲ့များ အပြန်အလှန်စေလွှတ်သွားမည့် အခြေအနေများနှင့် ပတ်သက်၍ ရင်းနှီးပွင့်လင်းစွာ အမြင်ချင်းဖလှယ်ဆွေးနွေးကြသည်။

တွေ့ဆုံပွဲအပြီးတွင် နိုင်ငံတော်စီမံအုပ်ချုပ်ရေးကောင်စီ ဥက္ကဋ္ဌ နိုင်ငံတော်ဝန်ကြီးချုပ်နှင့် မြန်မာနိုင်ငံဆိုင်ရာ လာအိုပြည်သူ့ဒီမိုကရက်တစ်သမ္မတနိုင်ငံ သံအမတ်ကြီးတို့သည် စုပေါင်းမှတ်တမ်းတင်ဓာတ်ပုံရိုက်ကြသည်။

အဆိုပါ သံအမတ်ခန့်အပ်လွှာပေးအပ်ပွဲသို့ ကောင်စီတွဲဖက်အတွင်းရေးမှူး ဗိုလ်ချုပ်ကြီးရဲဝင်းဦး၊ ဒုတိယဝန်ကြီးချုပ်နှင့် နိုင်ငံခြားရေးဝန်ကြီးဌာန ပြည်ထောင်စုဝန်ကြီး ဦးသန်းဆွေနှင့် သံတမန်ရေးရာဦးစီးဌာန ညွှန်ကြားရေးမှူးချုပ် ဦးဇော်ထွန်းဦးတို့ တက်ရောက်ကြကြောင်း သိရသည်။

သတင်းစဉ်

နိုင်ငံတော်စီမံအုပ်ချုပ်ရေးကောင်စီဥက္ကဋ္ဌ နိုင်ငံတော်ဝန်ကြီးချုပ် ဗိုလ်ချုပ်မှူးကြီးမင်းအောင်လှိုင် မြန်မာနိုင်ငံဆိုင်ရာ လာအိုပြည်သူ့ဒီမိုကရက်တစ်သမ္မတနိုင်ငံ သံအမတ်ကြီး H.E. Mr. Bounphieng CHANTHAVONG အား လက်ခံတွေ့ဆုံစဉ်။

သံအမတ်ခန့်အပ်လွှာ ပေးအပ်

နိုင်ငံတော်စီမံအုပ်ချုပ်ရေးကောင်စီဥက္ကဋ္ဌ နိုင်ငံတော်ဝန်ကြီးချုပ် ဗိုလ်ချုပ်မှူးကြီးမင်းအောင်လှိုင်ထံ မြန်မာနိုင်ငံဆိုင်ရာ လာအိုပြည်သူ့ဒီမိုကရက်တစ် သမ္မတနိုင်ငံ သံအမတ်ကြီး H.E. Mr. Bounphieng CHANTHAVONG က ၎င်း၏ သံအမတ်ခန့်အပ်လွှာကို ပေးအပ်စဉ်။

စုပေါင်းမှတ်တမ်းတင် ဓာတ်ပုံရိုက်

နိုင်ငံတော်စီမံအုပ်ချုပ်ရေးကောင်စီဥက္ကဋ္ဌ နိုင်ငံတော်ဝန်ကြီးချုပ် ဗိုလ်ချုပ်မှူးကြီးမင်းအောင်လှိုင်နှင့် အဖွဲ့ဝင်များ မြန်မာနိုင်ငံဆိုင်ရာ လာအိုပြည်သူ့ဒီမိုကရက်တစ် သမ္မတနိုင်ငံ သံအမတ်ကြီး H.E. Mr. Bounphieng CHANTHAVONG ဦးဆောင်သော အဖွဲ့နှင့်အတူ စုပေါင်းမှတ်တမ်းတင်ဓာတ်ပုံရိုက်စဉ်။

ရုပ်ရှင်ဥပဒေကိုပြင်ဆင်သည့်ဥပဒေ

ပြည်ထောင်စုသမ္မတမြန်မာနိုင်ငံတော်
နိုင်ငံတော်စီမံအုပ်ချုပ်ရေးကောင်စီ

ရုပ်ရှင်ဥပဒေကိုပြင်ဆင်သည့်ဥပဒေ
(နိုင်ငံတော်စီမံအုပ်ချုပ်ရေးကောင်စီဥပဒေအမှတ် ၅၉ / ၂၀၂၄)

၁၃၈၆ ခုနှစ်၊ နတ်တော်လပြည့်ကျော် ၅ ရက်

(၂၀၂၄ ခုနှစ်၊ ဒီဇင်ဘာလ ၂၀ ရက်)

နိုင်ငံတော်စီမံအုပ်ချုပ်ရေးကောင်စီသည် ပြည်ထောင်စုသမ္မတမြန်မာနိုင်ငံတော်ဖွဲ့စည်းပုံအခြေခံဥပဒေပုဒ်မ ၄၁၉ အရ ဤဥပဒေကို ပြဋ္ဌာန်းလိုက်သည်။

၁။ ဤဥပဒေကို **ရုပ်ရှင်ဥပဒေကိုပြင်ဆင်သည့်ဥပဒေ** ဟုခေါ်တွင်စေရမည်။

၂။ ရုပ်ရှင်ဥပဒေ ပုဒ်မ ၂ တွင်–

(က) ပုဒ်မခွဲ (က)၊ (ခ) နှင့် (ဇ) တို့ကို အောက်ပါအတိုင်း အစားထိုးရမည်–

“(က) **ရုပ်ရှင်** ဆိုသည်မှာ နည်းပညာတစ်ရပ်ရပ်ဖြင့် ရုပ်ငြိမ်ကိုဖြစ်စေ၊ ရုပ်ပုံလှုပ်ရှားခြင်းကိုဖြစ်စေ၊ ရုပ်ပုံနှင့်အသံကိုဖြစ်စေ ထွက်ပေါ်စေခြင်းနှင့် ထိုကဲ့သို့ ထွက်ပေါ်စေရန် နည်းပညာတစ်ရပ်ရပ်ကိုအသုံးပြု၍ ရုပ်ရှင်ကားထုတ်လုပ်ခြင်းနှင့် ပြသခြင်းတို့ကို ဆိုသည်၊

(ခ) **ရုပ်ရှင်ကား** ဆိုသည်မှာ ရုံတင်ပြသရန်သော်လည်းကောင်း၊ ရုံတင်ပြသပြီးနောက် နည်းပညာတစ်ရပ်ရပ်ဖြင့် ဖြန့်ချိရန်သော်လည်းကောင်း၊ ရုံတင်ပြသခြင်းမပြုဘဲ အိမ်သုံးအဖြစ်သော်လည်းကောင်း၊ ရုပ်မြင်သံကြားနှင့် အင်တာနက် (Internet) မှ ထုတ်လွှင့်ပြသရန်သော်လည်းကောင်း၊ ပြိုင်ပွဲဝင်ရန်အတွက်သော်လည်းကောင်း ရိုက်ကူးထုတ်လုပ်ထားသော ဇာတ်လမ်းကား၊ မှတ်တမ်းကား၊ ဇာတ်သဘင်၊ အငြိမ့်၊ ပြဇာတ်၊ တေးဂီတရုပ်ရှင်ကား၊ ဇာတ်လမ်းတို သို့မဟုတ် ဇာတ်လမ်းတွဲကိုဆိုသည်၊

(ဇ) **ဦးစီးဌာန** ဆိုသည်မှာ ပြန်ကြားရေးဝန်ကြီးဌာန၊ ပြန်ကြားရေးနှင့်ပြည်သူ့ဆက်ဆံရေး ဦးစီးဌာနကို ဆိုသည်။”

(ခ) ပုဒ်မခွဲ (ဇ) ၏နောက်တွင် ပုဒ်မခွဲ (ဈ) အဖြစ် အောက်ပါအတိုင်း ဖြည့်စွက်ရမည်–

“(ဈ) **ရုပ်ရှင်အနုပညာရှင်၊ အတတ်ပညာရှင်** ဆိုသည်မှာ ရုပ်ရှင်ကားတစ်ကား ရိုက်ကူးထုတ်လုပ်ရာတွင် အနုပညာပိုင်းဆိုင်ရာသော်လည်းကောင်း၊ အတတ်ပညာပိုင်းဆိုင်ရာသော်လည်းကောင်း ပါဝင်ရသည့် ဒါရိုက်တာများ၊ သရုပ်ဆောင်များ၊ ဇာတ်ညွှန်းရေးသူများ၊ တေးဂီတဖန်တီးသူများ၊ တည်းဖြတ်သူများ၊ ရိုက်ကွင်းစီစဉ်သူများ၊ ထုတ်လုပ်ရေးမန်နေဂျာများနှင့် ရုပ်ရှင်ကားတစ်ကား ထုတ်လုပ်ရာတွင် လိုအပ်ချက်အရ နည်းပညာတစ်ရပ်ရပ်ဖြင့် ဖန်တီးပါဝင်သူများကို ဆိုသည်။”

၃။ ရုပ်ရှင်ဥပဒေ ပုဒ်မ ၃ တွင်–

(က) ပုဒ်မခွဲ (က) တွင်ပါရှိသော “မြန်မာ့ရုပ်ရှင်လုပ်ငန်း” ဆိုသည့် စကားရပ်ကို “မြန်မာ့ရုပ်ရှင်” ဆိုသည့်စကားရပ်ဖြင့် အစားထိုးရမည်၊

(ခ) ပုဒ်မခွဲ (ဃ) တွင်ပါရှိသော “ရုပ်ရှင်အနုပညာရှင်များ၊ ရုပ်ရှင်ပညာသည်များ” ဆိုသည့် စကားရပ်ကို “ရုပ်ရှင်အနုပညာရှင်၊ အတတ်ပညာရှင်များ” ဆိုသည့်စကားရပ်ဖြင့် အစားထိုးရမည်။

၄။ ရုပ်ရှင်ဥပဒေ ပုဒ်မ ၄ ခြေဆင်း၊ ပုဒ်မ ၇၊ ပုဒ်မ ၂၄၊ ပုဒ်မ ၂၅ ခြေဆင်း၊ ပုဒ်မ၂၆၊ ပုဒ်မ ၂၇၊ ပုဒ်မ ၃၆ နှင့် ပုဒ်မ ၃၉ ပုဒ်မခွဲ (က)နှင့်(ခ) တို့တွင် ပါရှိသော “မြန်မာ့ရုပ်ရှင်လုပ်ငန်း” ဆိုသည့် စကားရပ်များကို “ဦးစီးဌာန” ဆိုသည့် စကားရပ်များဖြင့် အသီးသီးအစားထိုးရမည်။

၅။ ရုပ်ရှင်ဥပဒေ ပုဒ်မ ၄ ပုဒ်မခွဲ (ဇ) ၏နောက်တွင် ပုဒ်မခွဲ(ဈ)၊ (ည)၊ (ဋ)၊ (ဌ)၊ (ဍ)နှင့်(ဎ) တို့ကို အောက်ပါအတိုင်း ဖြည့်စွက်ရမည်–

“(ဈ) ရုပ်ရှင်သင်တန်းကျောင်းဖွင့်လှစ်ခြင်း၊

(ည) ရုပ်ရှင်ရိုက်ကူးရေးသုံးပစ္စည်းများငှားရမ်းခြင်း၊

(ဋ) ရုပ်ရှင်ထုတ်လုပ်ရေးဆိုင်ရာ ဝန်ဆောင်မှုလုပ်ငန်းလုပ်ကိုင်ခြင်း၊

(ဌ) ရုပ်ရှင်စတူဒီယို(Studio)တည်ထောင်လုပ်ကိုင်ခြင်း၊

(ဍ) ရုပ်ရှင်ကား အရုပ်၊ အသံကူးပြောင်းမှုနှင့် အထူးပြုလုပ်ချက်များ ဆောင်ရွက်ခြင်း၊

(ဎ) အွန်လိုင်း(Online) ရုပ်ရှင်ရုံတည်ထောင်ခြင်း၊ အက်ပလီကေးရှင်းများ(Applications} အသုံးပြု၍ ရုပ်ရှင်ကားထုတ်လွှင့်ပြသခြင်း၊ အွန်လိုင်းပလက်ဖောင်းများ (Online Platforms) အသုံးပြု၍ ရုပ်ရှင်ကားထုတ်လွှင့်ပြသခြင်း။”

၆။ ရုပ်ရှင်ဥပဒေ ပုဒ်မ ၅ ကို အောက်ပါအတိုင်း အစားထိုးရမည်–

“၅။ ဦးစီးဌာနသည် လျှောက်ထားချက်ကို သတ်မှတ်ချက်များနှင့် ညီညွတ်ခြင်း ရှိ မရှိ စိစစ်၍ ရုပ်ရှင် လုပ်ငန်းလိုင်စင်ထုတ်ပေးခြင်း သို့မဟုတ် ငြင်းပယ်ခြင်းတို့ကို ပြန်ကြားရေးဝန်ကြီးဌာန၏ အတည်ပြုချက်ဖြင့် ဆောင်ရွက်နိုင်သည်။”

၇။ ရုပ်ရှင်ဥပဒေ ပုဒ်မ ၈ ကို အောက်ပါအတိုင်း အစားထိုးရမည်–

“၈။ ဦးစီးဌာနသည် ရုပ်ရှင်လုပ်ငန်းလိုင်စင်ရရှိသူ လိုက်နာရမည့်စည်းကမ်းချက်များကို သတ်မှတ်ရမည်။”

၈။ ရုပ်ရှင်ဥပဒေ ပုဒ်မ ၁၀ ပုဒ်မခွဲ (က) ပုဒ်မခွဲငယ်(၁)နှင့် ပုဒ်မ ၁၉ ပုဒ်မခွဲ (က) ပုဒ်မခွဲငယ် (၂) တို့တွင် ပါရှိသော “ဦးဆောင်ညွှန်ကြားရေးမှူး၊ မြန်မာ့ရုပ်ရှင်လုပ်ငန်း” ဆိုသည့် စကားရပ်ကို “ညွှန်ကြားရေးမှူးချုပ်၊ ပြန်ကြားရေးနှင့်ပြည်သူ့ဆက်ဆံရေးဦးစီးဌာန” ဆိုသည့် စကားရပ်ဖြင့်လည်းကောင်း၊ ရုပ်ရှင်ဥပဒေ ပုဒ်မ ၁၀ ပုဒ်မခွဲ (က) ပုဒ်မခွဲငယ် (၄) နှင့် ပုဒ်မ ၁၉ ပုဒ်မခွဲ (က) ပုဒ်မခွဲငယ် (၅) တို့တွင် ပါရှိသော “ညွှန်ကြားရေးမှူး၊ မြန်မာ့ရုပ်ရှင်လုပ်ငန်း” ဆိုသည့်စကားရပ်ကို “ညွှန်ကြားရေးမှူး၊ ပြန်ကြားရေးနှင့် ပြည်သူ့ဆက်ဆံရေးဦးစီးဌာန” ဆိုသည့် စကားရပ်ဖြင့်လည်းကောင်း အသီးသီးအစားထိုးရမည်။

၉။ ရုပ်ရှင်ဥပဒေပုဒ်မ ၂၈ ကို အောက်ပါအတိုင်း အစားထိုးရမည်–

“၂၈။ ဦးစီးဌာနသည် ရုပ်ရှင်ရုံလိုင်စင်ရရှိသူ လိုက်နာရမည့်စည်းကမ်းချက်များကို သတ်မှတ်ရမည်။”

၁၀။ ရုပ်ရှင်ဥပဒေ အခန်း(၆)၏နောက်တွင် အခန်း (၇) နှင့် အခန်း (၈) တို့ကို အောက်ပါအတိုင်းအစားထိုးရမည်–

အခန်း(၇)

စီမံခန့်ခွဲရေးနည်းလမ်းအရ အရေးယူခြင်းနှင့် အယူခံခြင်း

၃၀။ ဦးစီးဌာနသည် ပုဒ်မ ၈ အရ သတ်မှတ်ထားသည့် စည်းကမ်းချက်တစ်ရပ်ရပ်ကို ဖောက်ဖျက်သော ရုပ်ရှင်လုပ်ငန်းလိုင်စင်ရရှိသူအား ဒဏ်ကြေးငွေအနည်းဆုံး ကျပ်ငါးသောင်းမှ အများဆုံး ကျပ်သုံးသိန်းထိချမှတ်ရမည်။ ထို့ပြင် ရုပ်ရှင်လုပ်ငန်းလိုင်စင်ကိုလည်း ရုပ်သိမ်းနိုင်သည်။

၃၁။ ဦးစီးဌာနသည် ပုဒ်မ ၂၈ အရ သတ်မှတ်ထားသည့် စည်းကမ်းချက်တစ်ရပ်ရပ်ကို ဖောက်ဖျက်သော ရုပ်ရှင်ရုံလိုင်စင်ရရှိသူအား ဒဏ်ကြေးငွေအနည်းဆုံး ကျပ်သုံးသောင်းမှ အများဆုံး ကျပ်နှစ်သိန်းထိ ချမှတ်ရမည်။ ထို့ပြင် ရုပ်ရှင်ရုံလိုင်စင်ကိုလည်း ရုပ်သိမ်းနိုင်သည်။

၃၂။ ဦးစီးဌာနသည် နိုင်ငံနှင့်လူမျိုး အကျိုးစီးပွားကို ထိခိုက်စေရန် လှုံ့ဆော်ခြင်း၊ စည်းရုံးခြင်း သို့မဟုတ် ဟောပြောခြင်းကိုသော်လည်းကောင်း၊ နိုင်ငံတော်အကြည်ညိုပျက်စေရန် ပြုမူပြောဆိုခြင်း၊ ကြေညာခြင်း သို့မဟုတ် လှုံ့ဆော်ခြင်းကိုသော်လည်းကောင်း၊ နိုင်ငံတော်လုံခြုံရေး၊ တရားဥပဒေစိုးမိုးရေး၊ ရပ်ရွာအေးချမ်းသာယာရေး သို့မဟုတ် ပြည်သူတို့၏ ကိုယ်ကျင့်တရားအကျိုးငှာ ပြဋ္ဌာန်းထားသည့်ဥပဒေများနှင့်ဆန့်ကျင်သော မည်သည့်လှုပ်ရှားမှုမျိုးမဆို ပါဝင်ပတ်သက်ခြင်းကိုသော်လည်းကောင်း ပြုသည့် မည်သည့်ရုပ်ရှင်အနုပညာရှင်၊ အတတ်ပညာရှင်ကိုမဆို အောက်ပါ စီမံခန့်ခွဲရေး အမိန့်တစ်ရပ်ရပ်ကိုဖြစ်စေ၊ တစ်ရပ်ထက်ပို၍ဖြစ်စေ ချမှတ်နိုင်သည်–

(က) သတိပေးခြင်း၊

(ခ) မည်သည့်ရုပ်ရှင်ကား ထုတ်လုပ်ရာတွင်မဆို ပါဝင်လုပ်ကိုင်ခြင်းကို အနည်းဆုံး တစ်နှစ်မှ အများဆုံး သုံးနှစ်ထိ ကန့်သတ်တားမြစ်ခြင်း။

၃၃။ ရုပ်ရှင်ဆင်ဆာအဖွဲ့ သို့မဟုတ် ဦးစီးဌာန၏ ဆုံးဖြတ်ချက်ကိုဖြစ်စေ၊ အမိန့်ကိုဖြစ်စေ မကျေနပ်သူသည် ယင်းဆုံးဖြတ်ချက် သို့မဟုတ် အမိန့်ချမှတ်သည့်နေ့မှ ရက်ပေါင်း ၃၀ အတွင်း ပြန်ကြားရေး ဝန်ကြီးဌာနသို့ အယူခံနိုင်သည်။

၃၄။ ပြန်ကြားရေးဝန်ကြီးဌာနသည် အယူခံခြင်းနှင့်စပ်လျဉ်း၍ ရုပ်ရှင်ဆင်ဆာအဖွဲ့ သို့မဟုတ် ဦးစီးဌာန၏ ဆုံးဖြတ်ချက်ကိုဖြစ်စေ၊ အမိန့်ကိုဖြစ်စေ၊ အတည်ပြုခြင်း၊ ပယ်ဖျက်ခြင်း၊ ပြင်ဆင်ပြောင်းလဲခြင်း၊ ပြန်လည်စိစစ်စေရန် သို့မဟုတ် စစ်ဆေးစေရန် ညွှန်ကြားခြင်းပြုနိုင်သည်။

၃၅။ ပြန်ကြားရေးဝန်ကြီးဌာန၏ ဆုံးဖြတ်ချက်သည် အပြီးအပြတ်ဖြစ်စေရမည်။

၃၆။ ဦးစီးဌာနက ချမှတ်သော စီမံခန့်ခွဲရေးဆိုင်ရာ ဆုံးဖြတ်ချက်နှင့်စပ်လျဉ်း၍ အယူခံမဝင်ပါက အယူခံကာလကုန်ဆုံးသောအခါ ဦးစီးဌာန၏ ဆုံးဖြတ်ချက်အတိုင်း ဆောင်ရွက်စေရမည်။

အခန်း(၈)

ပြစ်မှုနှင့် ပြစ်ဒဏ်များ

၃၇။ မည်သူမဆို ပုဒ်မ ၁၄ ပုဒ်မခွဲ (ခ) ပါပြဋ္ဌာန်းချက်ကို လိုက်နာရန်ပျက်ကွက်ကြောင်း ပြစ်မှုထင်ရှား စီရင်ခြင်းခံရလျှင် ထိုသူကို အနည်းဆုံး ကျပ်ငါးသိန်းမှ အများဆုံး ကျပ်တစ်ဆယ်သိန်းထိ ငွေဒဏ် ချမှတ်ရမည်။

၃၈။ မည်သူမဆို–

(က) အောက်ပါပြုလုပ်မှုတစ်ရပ်ရပ်ကို ကျူးလွန်ကြောင်း ပြစ်မှုထင်ရှားစီရင်ခြင်းခံရလျှင် ထိုသူကို သုံးနှစ်ထိထောင်ဒဏ်ဖြစ်စေ၊ အနည်းဆုံး ကျပ်တစ်ဆယ်သိန်းမှ အများဆုံး ကျပ်သိန်းနှစ်ဆယ်ထိ ငွေဒဏ်ဖြစ်စေ၊ ဒဏ်နှစ်ရပ်လုံးဖြစ်စေ ချမှတ်ရမည်။ ထို့ပြင် ပြစ်မှုနှင့် သက်ဆိုင်သောသက်သေခံပစ္စည်းများကို နိုင်ငံတော်ဘဏ္ဍာအဖြစ် သိမ်းဆည်းရမည်–

(၁) ရုပ်ရှင်လုပ်ငန်းလိုင်စင်မရှိဘဲ ပုဒ်မ ၄ ပါ လုပ်ငန်းအမျိုးအစား တစ်မျိုးမျိုးကို လုပ်ကိုင်ခြင်း၊

(၂) ရုပ်ရှင်ဆင်ဆာလက်မှတ်မရှိသော ရုပ်ရှင်ကားကို ပြသခြင်း။

(ခ) ပုဒ်မခွဲ(က)ပါ ပြစ်မှုများကို ထပ်မံဖောက်ဖျက်ကျူးလွန်ကြောင်း ပြစ်မှုထင်ရှား စီရင်ခြင်းခံရလျှင် ထိုသူကို ငါးနှစ်ထိ ထောင်ဒဏ်ဖြစ်စေ၊ အနည်းဆုံး ကျပ်သိန်းနှစ်ဆယ်မှ အများဆုံး ကျပ်သိန်းသုံးဆယ်ထိ ငွေဒဏ်ဖြစ်စေ၊ ဒဏ်နှစ်ရပ်လုံးဖြစ်စေ ချမှတ်ရမည်။ ထို့ပြင် ပြစ်မှုနှင့်သက်ဆိုင်သော သက်သေခံပစ္စည်းများကို နိုင်ငံတော်ဘဏ္ဍာအဖြစ် သိမ်းဆည်းရမည်။

၃၉။ မည်သူမဆို ပြည်တွင်း၌ ရိုက်ကူးထားသည့် ရုပ်ရှင်ကားကို ရုပ်ရှင်ဆင်ဆာလက်မှတ်မရှိဘဲ ပြည်ပသို့တင်ပို့ခြင်း သို့မဟုတ် ပြည်ပ၌ပြသခြင်းပြုကြောင်း ပြစ်မှုထင်ရှားစီရင်ခြင်းခံရလျှင် ထိုသူကို သုံးနှစ်ထိ ထောင်ဒဏ်ဖြစ်စေ၊ အနည်းဆုံး ကျပ်ခုနစ်သိန်းမှ အများဆုံး ကျပ်တစ်ဆယ်သိန်းထိ ငွေဒဏ်ဖြစ်စေ၊ ဒဏ်နှစ်ရပ်လုံးဖြစ်စေချမှတ်ရမည်။

၄၀။ မည်သူမဆို ရုပ်ရှင်ဆင်ဆာအဖွဲ့၏ ဖြတ်တောက်ရန် သို့မဟုတ် ပြုပြင်ရန် ညွှန်ကြားချက်ကို လိုက်နာခြင်းမပြုဘဲ ရုပ်ရှင်ကားကို ကူးယူခြင်း၊ ဖြန့်ချိခြင်း၊ ငှားရမ်းခြင်း၊ ရောင်းချခြင်း သို့မဟုတ် ပြသခြင်းပြုကြောင်း ပြစ်မှုထင်ရှားစီရင်ခြင်းခံရလျှင် ထိုသူကို အနည်းဆုံး ခြောက်လမှ အများဆုံး သုံးနှစ်ထိ ထောင်ဒဏ်ချမှတ်ရမည့်အပြင် အနည်းဆုံး ကျပ်ငါးသိန်းမှ အများဆုံး ကျပ်တစ်ဆယ်သိန်းထိ ငွေဒဏ်လည်းချမှတ်နိုင်သည်။

၄၁။ မည်သူမဆို–

(က) ရုပ်ရှင်ရုံလိုင်စင်မရှိဘဲ ရုပ်ရှင်ပြသခြင်းပြုကြောင်း ပြစ်မှုထင်ရှားစီရင်ခြင်းခံရလျှင် ထိုသူကို သုံးနှစ်ထိ ထောင်ဒဏ်ဖြစ်စေ၊ အနည်းဆုံး ကျပ်ခုနစ်သိန်းမှ အများဆုံး ကျပ်တစ်ဆယ်သိန်းထိ ငွေဒဏ်ဖြစ်စေ၊ ဒဏ်နှစ်ရပ်လုံးဖြစ်စေချမှတ်ရမည်။

စာမျက်နှာ ၆ သို့

ရန်ကုန်မြို့၏ ညအလှ ဓာတ်ပုံ - အောင်ကျော်မိုး

နိုင်ငံတော်ငြိမ်းချမ်းရေးအတွက် အစဉ်ထာဝရတံခါးဖွင့် ကြိုဆိုလျက်ရှိပြီး အခက်အခဲမှန်သမျှကို လက်နက်ကိုင်လမ်းစဉ်ဖြင့် မဖြေရှင်းဘဲ ဆွေးနွေးညှိနှိုင်းခြင်းဖြင့် တိုင်းရင်းသားအဖွဲ့အစည်းများအားလုံးကို အမြဲလက်ကမ်းဖိတ်ခေါ် ကြိုဆိုလျက်ရှိတယ်၊ မိမိတို့နိုင်ငံအတွက် လိုအပ်လျက်ရှိသော တည်ငြိမ်အေးချမ်းရေး၊ တရားဥပဒေစိုးမိုးရေးနှင့် လူမှုစီးပွားဘဝဖွံ့ဖြိုးတိုးတက်ရေးအတွက် တိုင်းရင်းသားပြည်သူအားလုံးက ဝိုင်းဝန်းအကောင်အထည်ဖော်ဆောင်ရွက်နိုင်မှသာလျှင် ခေတ်မီဖွံ့ဖြိုးတိုးတက်တဲ့နိုင်ငံအဖြစ် ကမ္ဘာ့အလယ်မှာ ရပ်တည်နိုင်မှာ ဖြစ်ပါတယ်။

(နိုင်ငံတော်စီမံအုပ်ချုပ်ရေးကောင်စီဥက္ကဋ္ဌ၊ နိုင်ငံတော်ဝန်ကြီးချုပ် ဗိုလ်ချုပ်မှူးကြီး မင်းအောင်လှိုင်၏ ၁၁-၁-၂၀၂၄ ရက်နေ့ ကရင်အမျိုးသား နှစ်သစ်ကူးနေ့သို့ ပေးပို့သည့်သဝဏ်လွှာမှ ကောက်နုတ်ချက်)

❂ စာမျက်နှာ ၅ မှ

(ခ) ပုဒ်မခွဲ(က)ပါ ပြစ်မှုကိုထပ်မံဖောက်ဖျက်ကျူးလွန်ကြောင်း ပြစ်မှုထင်ရှားစီရင်ခြင်းခံရလျှင် ထိုသူကို ငါးနှစ်ထိ ထောင်ဒဏ်ဖြစ်စေ၊ အနည်းဆုံး ကျပ်တစ်ဆယ်သိန်းမှ အများဆုံး ကျပ်သိန်းနှစ်ဆယ်ထိ ငွေဒဏ်ဖြစ်စေ၊ ဒဏ်နှစ်ရပ်လုံးဖြစ်စေ ချမှတ်ရမည်။

၄၂။ မည်သူမဆို ဤဥပဒေအရထုတ်ပြန်ထားသော နည်းဥပဒေများ၊ စည်းမျဉ်း၊ စည်းကမ်းများ၊ အမိန့်ကြော်ငြာစာ၊ အမိန့်၊ ညွှန်ကြားချက်များ သို့မဟုတ် လုပ်ထုံးလုပ်နည်းများပါ စည်းကမ်းချက်တစ်ရပ်ရပ်ကို လိုက်နာရန်ပျက်ကွက်ခြင်း သို့မဟုတ် တားမြစ်ချက် တစ်ရပ်ရပ်ကို ဖောက်ဖျက်ကျူးလွန်ခြင်းပြုကြောင်း ပြစ်မှုထင်ရှားစီရင်ခြင်းခံရလျှင် ထိုသူကို တစ်နှစ်ထိ ထောင်ဒဏ်ဖြစ်စေ၊ ကျပ်ငါးသိန်းထိ ငွေဒဏ်ဖြစ်စေ၊ ဒဏ်နှစ်ရပ်လုံးဖြစ်စေချမှတ်ရမည်။”

၁၁။ ရုပ်ရှင်ဥပဒေ မူလပုဒ်မ ၃၅၊ ၃၆၊ ၃၇၊ ၃၈၊ ၃၉၊ ၄၀၊ ၄၁ နှင့် ၄၂ တို့ကို ပုဒ်မ ၄၃၊ ၄၄၊ ၄၅၊ ၄၆၊ ၄၇၊ ၄၈၊ ၄၉ နှင့် ၅၀ တို့အဖြစ် ပြန်လည်အမှတ်စဉ်ရမည်။

၁၂။ ပြန်လည်အမှတ်စဉ်ထားသည့် ရုပ်ရှင်ဥပဒေ ပုဒ်မ ၄၆ ၏နောက်တွင် ပုဒ်မ ၄၆-က အဖြစ် အောက်ပါအတိုင်း ဖြည့်စွက်ရမည်-

“၄၆-က။ ဤဥပဒေနှင့်အညီ စီမံခန့်ခွဲရေးနည်းလမ်းအရ အရေးယူဆောင်ရွက်ခြင်းသည် အခြားတည်ဆဲဥပဒေ တစ်ရပ်ရပ်အရ အရေးယူပိုင်ခွင့်ကို တားမြစ်ပိတ်ပင်ခြင်း မရှိစေရ။”

၁၃။ ပြန်လည်အမှတ်စဉ်ထားသည့် ရုပ်ရှင်ဥပဒေ ပုဒ်မ ၄၉ ကို အောက်ပါအတိုင်း အစားထိုးရမည်-

“၄၉။ ဤဥပဒေပါပြဋ္ဌာန်းချက်များကို အကောင်အထည်ဖော်ဆောင်ရွက်ရာတွင်-

(က) ပြန်ကြားရေးဝန်ကြီးဌာနသည် လိုအပ်သော နည်းဥပဒေများ၊ စည်းမျဉ်းနှင့် စည်းကမ်းများကို ပြည်ထောင်စုအစိုးရအဖွဲ့၏ သဘောတူညီချက်ဖြင့် ထုတ်ပြန်နိုင်သည်၊

(ခ) ပြန်ကြားရေးဝန်ကြီးဌာန၊ ဦးစီးဌာန၊ ရုပ်ရှင်ဆင်ဆာအဖွဲ့ သို့မဟုတ် အကဲဖြတ်အဖွဲ့သည် လိုအပ်သော အမိန့်ကြော်ငြာစာ၊ အမိန့်၊ ညွှန်ကြားချက်နှင့် လုပ်ထုံးလုပ်နည်းများကို ထုတ်ပြန်နိုင်သည်။”

ပြည်ထောင်စုသမ္မတမြန်မာနိုင်ငံတော် ဖွဲ့စည်းပုံအခြေခံဥပဒေပုဒ်မ ၄၁၉ အရ ကျွန်ုပ် လက်မှတ်ရေးထိုးသည်။

(ပုံ) မင်းအောင်လှိုင်
ဗိုလ်ချုပ်မှူးကြီး
ဥက္ကဋ္ဌ
နိုင်ငံတော်စီမံအုပ်ချုပ်ရေးကောင်စီ

ကချင်ပြည်နယ်တရားလွှတ်တော် တရားသူကြီးချုပ် ခန့်အပ်တာဝန်ပေး

ပြည်ထောင်စုသမ္မတမြန်မာနိုင်ငံတော်
နိုင်ငံတော်စီမံအုပ်ချုပ်ရေးကောင်စီ
အမိန့်အမှတ် ၅၇ / ၂၀၂၄
၁၃၈၆ ခုနှစ်၊ နတ်တော်လပြည့်ကျော် ၅ ရက်
(၂၀၂၄ ခုနှစ်၊ ဒီဇင်ဘာလ ၂၀ ရက်)

ကချင်ပြည်နယ်တရားလွှတ်တော် တရားသူကြီးချုပ် ခန့်အပ်တာဝန်ပေးခြင်း

နိုင်ငံတော်စီမံအုပ်ချုပ်ရေးကောင်စီသည် ဖွဲ့စည်းပုံအခြေခံဥပဒေပုဒ်မ ၄၁၉ အရ ဒေါ်အေးအေးမော်အား ကချင်ပြည်နယ်တရားလွှတ်တော် တရားသူကြီးချုပ်အဖြစ် ခန့်အပ်တာဝန်ပေးလိုက်သည်။

အမိန့်အရ

အောင်လင်းဒွေး
ဗိုလ်ချုပ်ကြီး
အတွင်းရေးမှူး

ကချင်ပြည်နယ်တရားလွှတ်တော် တရားသူကြီး ခန့်အပ်တာဝန်ပေး

ပြည်ထောင်စုသမ္မတမြန်မာနိုင်ငံတော်
နိုင်ငံတော်စီမံအုပ်ချုပ်ရေးကောင်စီ
အမိန့်အမှတ် ၅၈ / ၂၀၂၄
၁၃၈၆ ခုနှစ်၊ နတ်တော်လပြည့်ကျော် ၅ ရက်
(၂၀၂၄ ခုနှစ်၊ ဒီဇင်ဘာလ ၂၀ ရက်)

ကချင်ပြည်နယ်တရားလွှတ်တော် တရားသူကြီး ခန့်အပ်တာဝန်ပေးခြင်း

နိုင်ငံတော်စီမံအုပ်ချုပ်ရေးကောင်စီသည် ဖွဲ့စည်းပုံအခြေခံဥပဒေပုဒ်မ ၄၁၉ အရ ဒေါ်ပြုံးပြုံးကြည်အား ကချင်ပြည်နယ်တရားလွှတ်တော် တရားသူကြီးအဖြစ် ခန့်အပ်တာဝန်ပေးလိုက်သည်။

အမိန့်အရ

အောင်လင်းဒွေး
ဗိုလ်ချုပ်ကြီး
အတွင်းရေးမှူး

ဒုတိယဝန်ကြီးချုပ်နှင့် ပြည်ထောင်စုဝန်ကြီး ဦးသန်းဆွေ မြန်မာနိုင်ငံဆိုင်ရာ ကမ္ဘောဒီးယားနိုင်ငံသံအမတ်ကြီးနှင့် လာအိုနိုင်ငံသံအမတ်ကြီးတို့ကို သီးခြားစီလက်ခံတွေ့ဆုံ

နေပြည်တော် ဒီဇင်ဘာ ၂၀

ဒုတိယဝန်ကြီးချုပ်နှင့် နိုင်ငံခြားရေးဝန်ကြီးဌာန ပြည်ထောင်စုဝန်ကြီး ဦးသန်းဆွေသည် မြန်မာနိုင်ငံဆိုင်ရာ ကမ္ဘောဒီးယားနိုင်ငံသံအမတ်ကြီး H.E.Mr.CHENG Manith ကို ယနေ့မွန်းလွဲ ၁နာရီတွင် လည်းကောင်း၊ မြန်မာနိုင်ငံဆိုင်ရာ လာအိုနိုင်ငံသံအမတ်ကြီး H.E.Mr. Bounphieng CHANTHAVONG ကို မွန်းလွဲ ၁နာရီခွဲတွင် လည်းကောင်း နေပြည်တော်ရှိ နိုင်ငံခြားရေးဝန်ကြီးဌာန၌ သီးခြားစီလက်ခံတွေ့ဆုံသည်။

ကမ္ဘောဒီးယားနိုင်ငံသံအမတ်ကြီးနှင့် တွေ့ဆုံစဉ် နှစ်နိုင်ငံအကြား ရှိရင်းစွဲချစ်ကြည်ရင်းနှီးမှု ပိုမိုတိုးတက်ခိုင်မာရေး၊ ကုန်သွယ်ရေးနှင့် ခရီးသွားလုပ်ငန်းဆိုင်ရာကဏ္ဍများအပါအဝင် နှစ်နိုင်ငံအကြား အပြန်အလှန် အကျိုးဖြစ်ထွန်းစေမည့် နယ်ပယ်စုံ ပူးပေါင်းဆောင်ရွက်မှုများ တိုးမြှင့်ဆောင်ရွက်သွားရေးနှင့် ဒေသတွင်းနှင့် နိုင်ငံတကာစာမျက်နှာများတွင် ပိုမိုနီးကပ်စွာ ဆက်လက်ပူးပေါင်းဆောင်ရွက်သွားရေးကိစ္စရပ်များနှင့်စပ်လျဉ်း၍ ရင်းနှီးပွင့်လင်းစွာ အမြင်ချင်းဖလှယ်ဆွေးနွေးခဲ့ကြသည်။

လာအိုနိုင်ငံသံအမတ်ကြီးနှင့်တွေ့ဆုံစဉ် မြန်မာ-လာအို နှစ်နိုင်ငံအကြား သမိုင်းကြောင်းအစဉ်အလာအရ ချစ်ကြည်ရင်းနှီးသောဆက်ဆံရေးကို တည်ရှိပြီး နှစ်နိုင်ငံယန္တရားများမှတစ်ဆင့် ပိုမိုခိုင်မာစေရေး၊ နှစ်နိုင်ငံဘုံအကျိုးဖြစ်ထွန်းစေမည့် ကုန်သွယ်ရေး၊ လမ်းပန်းဆက်သွယ်ရေးနှင့် လျှပ်စစ်စွမ်းအားအစရှိသည့်ကဏ္ဍများတွင် နှစ်နိုင်ငံပူးပေါင်းဆောင်ရွက်မှုများ ပိုမိုတိုးမြှင့်ရေးနှင့် ဒေသတွင်းနှင့် နိုင်ငံတကာမျက်နှာစာတို့တွင် ပိုမိုနီးကပ်စွာ ပူးပေါင်းဆောင်ရွက်သွားရေးတို့အပေါ် ရင်းနှီးပွင့်လင်းစွာ အမြင်ချင်းဖလှယ်ဆွေးနွေးခဲ့ကြသည်။(အပေါ်ပုံ)

သတင်းစဉ်

နိုင်ငံတော်စီမံအုပ်ချုပ်ရေးကောင်စီဥက္ကဋ္ဌ နိုင်ငံတော်ဝန်ကြီးချုပ် ဗိုလ်ချုပ်မှူးကြီး မင်းအောင်လှိုင်၊ ဇနီး ဒေါ်ကြူကြူလှနှင့် ဧည့်သည်တော်များ ၂၀၂၄ ခုနှစ် ပဉ္စမအကြိမ် အမျိုးသားအားကစားပွဲတော် ဘောလုံးအားကစားပြိုင်ပွဲ ဗိုလ်လုပွဲအဖြစ် စီမံကိန်းနှင့် ဘဏ္ဍာရေးဝန်ကြီးဌာနအသင်းနှင့် ဆောက်လုပ်ရေးဝန်ကြီးဌာနအသင်းတို့ ယှဉ်ပြိုင်ကစားနေမှုကို ကြည့်ရှုအားပေးစဉ်။

○ ရှေ့ဖုံးမှ

ပြိုင်ပွဲဝင် အားကစားအသင်းများမှ အုပ်ချုပ်သူများ၊ နည်းပြများနှင့် အားကစားသမားများ၊ တပ်မတော်သားများ၊ ဝန်ကြီးဌာနများမှ ဝန်ထမ်းများ၊ စာပေ၊ ဂီတ၊ ရုပ်ရှင်၊ သဘင်တို့မှ အနုပညာရှင်များ၊ ကျောင်းသား ကျောင်းသူများ၊ အားကစားဝါသနာရှင် ပြည်သူများ တက်ရောက်ကြသည်။

အခမ်းအနား မစတင်မီ နိုင်ငံကျော် တေးသံရှင်များက တေးသီချင်းများဖြင့် ဖျော်ဖြေတင်ဆက်ကြသည်။

ထို့နောက် နိုင်ငံတော်စီမံအုပ်ချုပ်ရေးကောင်စီ ဥက္ကဋ္ဌ နိုင်ငံတော်ဝန်ကြီးချုပ်၊ ဇနီးနှင့် ဧည့်သည်တော်များသည် ၂၀၂၄ ခုနှစ် ပဉ္စမအကြိမ်အမျိုးသား အားကစားပွဲတော် ဘောလုံး အားကစားပြိုင်ပွဲ ဗိုလ်လုပွဲအဖြစ် စီမံကိန်းနှင့်ဘဏ္ဍာရေး ဝန်ကြီးဌာနအသင်းနှင့် ဆောက်လုပ်ရေးဝန်ကြီးဌာန အသင်းတို့ အကြိတ်အနယ် ယှဉ်ပြိုင်ကစားနေမှုကို ကြည့်ရှုအားပေးကြသည်။ အဆိုပါပွဲစဉ်တွင် စီမံကိန်းနှင့် ဘဏ္ဍာရေးဝန်ကြီးဌာန အသင်းနှင့် ဆောက်လုပ်ရေးဝန်ကြီးဌာနအသင်းတို့သည် ဗိုလ်လုပွဲသို့ တက်ရောက်လာကြသည့် အသင်းများဖြစ်သည်နှင့်အညီ တစ်ဖက်နှင့်တစ်ဖက် အပြန်အလှန် အကြိတ်အနယ် ဖိအားပေး ယှဉ်ပြိုင်ကစားခဲ့ကြပြီး ပွဲကစားချိန် ၈၇ မိနစ်တွင် သွင်းယူခဲ့သည့် တစ်လုံးတည်းသော အဖိုးတန် အနိုင်ဂိုးဖြင့် ဆောက်လုပ်ရေး ဝန်ကြီးဌာနအသင်းက အနိုင်ရ ဗိုလ်စွဲခဲ့သည်။

ဘောလုံး အားကစားပြိုင်ပွဲ ဗိုလ်လုပွဲအပြီးတွင် ၂၀၂၄ ခုနှစ် ပဉ္စမအကြိမ် အမျိုးသားအား ကစားပွဲတော် ပိတ်ပွဲအခမ်း အနားကို စတင်ကျင်းပရာ မြန်မာ့ ရိုးရာ နှစ်သစ်ကူးအတာသင်္ကြန် ပွဲတော်အား ကမ္ဘာ့ဒြပ်မဲ့ယဉ်ကျေးမှု အမွေအနှစ်စာရင်းအဖြစ် သတ်မှတ်ခံရခြင်း အထိမ်းအမှတ် အဖြစ် "ရိုးရာအမွေလက်ဆင့်ကမ်း အတာသင်္ကြန် တစ်ခေတ်ဆန်း" အစီအစဉ်ဖြင့် သီဆိုသရုပ်ဖော် တင်ဆက်ကြမှုကို ကြည့်ရှုအားပေးကြသည်။

နိုင်ငံတော်စီမံအုပ်ချုပ်ရေးကောင်စီဥက္ကဋ္ဌ နိုင်ငံတော်ဝန်ကြီးချုပ် ဗိုလ်ချုပ်မှူးကြီး မင်းအောင်လှိုင်၊ ပြည်နယ်နှင့်တိုင်းဒေသကြီးအဆင့် မသန်စွမ်းအားကစားပြိုင်ပွဲတွင် တံခွန်စိုက်ဆုဖလားရရှိသည့် ဧရာဝတီ တိုင်းဒေသကြီးအား တံခွန်စိုက်ဆုဖလားကြီး ပေးအပ်ချီးမြှင့်စဉ်။

ထို့နောက် ၂၀၂၄ ခုနှစ် ပဉ္စမအကြိမ် အမျိုးသားအားကစားပွဲတော် ကျင်းပဆောင်ရွက်ခဲ့မှုအား ရိုက်ကူးတင်ဆက်ထားသည့် "အားကစားမြှင့်တင်ခြင်းသည် နိုင်ငံတော်ကို ကာကွယ်စောင့်ရှောက်နေခြင်းဖြစ်သည်" မှတ်တမ်းဗီဒီယိုကို ပြသသည်။

ယင်းနောက် ၂၀၂၄ ခုနှစ် ပဉ္စမအကြိမ် အမျိုးသားအားကစားပွဲတော်တွင် ဝင်ရောက်ယှဉ်ပြိုင်ခဲ့သည့် ဝန်ကြီးဌာနများနှင့် တိုင်းဒေသကြီး၊ ပြည်နယ်များမှ ပြိုင်ပွဲဝင်အားကစားအသင်းများမှ အားကစားသမားများသည် ကွင်းအတွင်းသို့ ဝင်ရောက်နေရာယူကြသည်။

ထို့နောက် ဘောလုံးပြိုင်ပွဲ ဆုချီးမြှင့်ခြင်းနှင့် တံခွန်စိုက်ဆုဖလားရရှိသည့် ဝန်ကြီးဌာနနှင့် တိုင်းဒေသကြီး၊ ပြည်နယ်အသင်းများအား ဆုချီးမြှင့်ကြရာ နိုင်ငံတော်စီမံအုပ်ချုပ်ရေးကောင်စီအဖွဲ့ဝင်များဖြစ်ကြသည့် ဗိုလ်ချုပ်ကြီး ညိုစော၊ ဒုတိယဗိုလ်ချုပ်ကြီး ရာပြည့်၊ ဗိုလ်ချုပ်ကြီး မောင်မောင်အေး၊ ဗိုလ်ချုပ်ကြီး တင်အောင်စန်းနှင့် ဗိုလ်ချုပ်ကြီး မြထွန်းဦးတို့က အကောင်းဆုံးဂိုးသမားဆု၊ အကောင်းဆုံး နောက်တန်းအားကစားသမားဆု၊ အကောင်းဆုံး အလယ်တန်း အားကစားသမားဆု၊ အကောင်းဆုံးရှေ့တန်း အားကစားသမားဆု၊ ပြိုင်ပွဲတစ်လျှောက်အကောင်းဆုံး အားကစားသမားဆု ရရှိကြသူများအား ဂုဏ်ပြုဆုနှင့် ဆုတံဆိပ်များ ပေးအပ်ချီးမြှင့်ကြသည်။

ဆက်လက်၍ ကောင်စီတွဲဖက်အတွင်းရေးမှူး ဗိုလ်ချုပ်ကြီး ရဲဝင်းဦးက တတိယဆုရရှိသည့် သမဝါယမနှင့် ကျေးလက်ဖွံ့ဖြိုးရေးဝန်ကြီးဌာန အသင်းအား တစ်ဦးချင်း ဆုတံဆိပ်များနှင့် အမျိုးသား အားကစားပွဲတော် အထိမ်းအမှတ် လာဘ်ကောင်ရုပ်များကိုလည်းကောင်း၊ အတွင်းရေးမှူး ဗိုလ်ချုပ်ကြီး အောင်လင်းဒွေးက ဒုတိယဆုရရှိသည့် စီမံကိန်းနှင့် ဘဏ္ဍာရေးဝန်ကြီးဌာနအသင်းအား တစ်ဦးချင်း ဆုတံဆိပ်များနှင့် အမျိုးသားအားကစားပွဲတော် အထိမ်းအမှတ် လာဘ်ကောင်ရုပ်များကိုလည်းကောင်း ပေးအပ်ချီးမြှင့်ကြသည်။

ယင်းနောက် နိုင်ငံတော်စီမံအုပ်ချုပ်ရေးကောင်စီ ဒုတိယဥက္ကဋ္ဌ ဒုတိယဝန်ကြီးချုပ် ဒုတိယဗိုလ်ချုပ်မှူးကြီး စိုးဝင်းက ပထမဆုရရှိသည့် ဆောက်လုပ်ရေးဝန်ကြီးဌာနအသင်းအား တစ်ဦးချင်းဆုတံဆိပ်များနှင့် အမျိုးသားအားကစားပွဲတော် အထိမ်းအမှတ် လာဘ်ကောင်ရုပ်များကို ပေးအပ်ချီးမြှင့်သည်။

ထို့နောက် နိုင်ငံတော်စီမံအုပ်ချုပ်ရေးကောင်စီ ဥက္ကဋ္ဌ နိုင်ငံတော်ဝန်ကြီးချုပ် ဗိုလ်ချုပ်မှူးကြီး မင်းအောင်လှိုင်က ပြည်နယ်နှင့် တိုင်းဒေသကြီးအဆင့် မသန်စွမ်း အားကစားပြိုင်ပွဲတွင် တံခွန်စိုက်ဆုဖလားရရှိသည့် ဧရာဝတီတိုင်းဒေသကြီးအား တံခွန်စိုက် ဆုဖလားကြီးကိုလည်းကောင်း၊ ပြည်နယ်နှင့် တိုင်းဒေသကြီးအဆင့် အားကစားပြိုင်ပွဲတွင် တံခွန်စိုက် ဆုဖလားရရှိသည့် ရန်ကုန်တိုင်းဒေသကြီးအား တံခွန်စိုက်ဆုဖလားကြီးကို လည်းကောင်း၊ ဝန်ကြီးဌာနအဆင့် အားကစားပြိုင်ပွဲတွင် တံခွန်စိုက်ဆုဖလားရရှိသည့် ကာကွယ်ရေးဝန်ကြီးဌာနအသင်းအား တံခွန်စိုက်ဆုဖလားကြီးကို လည်းကောင်း ပေးအပ်ချီးမြှင့်သည်။

စာမျက်နှာ ၈ သို့ ○

အမိမြန်မာနိုင်ငံတော်အတွင်း စုပေါင်းနေထိုင်ကြသည့် နိုင်ငံသားတိုင်းသည် မိမိတို့ကဏ္ဍအလိုက် ကျရာတာဝန်များကို နိုင်ငံတော်နှင့် ပြည်သူအကျိုးအတွက် ထမ်းဆောင်နေကြသူများဖြစ်၊ နိုင်ငံသူနိုင်ငံသားတိုင်း၏ တိုင်းချစ်ပြည်ချစ်စိတ်ကို ယခုနေရာမှ အလေးထားအသိအမှတ်ပြု

မြန်မာ့ရိုးရာ နှစ်သစ်ကူးအတာသင်္ကြန်ပွဲတော်အား ကမ္ဘာ့ဒြပ်မဲ့ယဉ်ကျေးမှုအမွေအနှစ်စာရင်းအဖြစ် သတ်မှတ်ခံရခြင်းအထိမ်းအမှတ်အဖြစ် "ရိုးရာအမွေ လက်ဆင့်ကမ်း အတာသင်္ကြန် တစ်ခေတ်ဆန်း" အစီအစဉ်ဖြင့် သီဆိုသရုပ်ဖော်တင်ဆက်စဉ်။

ကြေးမုံ ဒီဇင်ဘာ ၂၁၊ ၂၀၂၄

○ စာမျက်နှာ ၇ မှ

ယင်းနောက် နိုင်ငံတော်စီမံအုပ်ချုပ်ရေးကောင်စီဥက္ကဋ္ဌ နိုင်ငံတော်ဝန်ကြီးချုပ် ဗိုလ်ချုပ်မှူးကြီး မင်းအောင်လှိုင်က အမှာစကားပြောကြားရာတွင် ယနေ့တွင် ဒီဇင်ဘာ ၂ ရက်မှ စတင်ကျင်းပခဲ့သည့် ပဉ္စမအကြိမ် အမျိုးသားအားကစားပွဲတော်ကြီး အောင်မြင်စွာ ပြီးမြောက်ခဲ့ပြီဖြစ်ကြောင်း၊ ကျင်းပခဲ့သည့် ပဉ္စမအကြိမ် အမျိုးသားအားကစားပွဲတော်ကြီးတွင် ပြည်ထောင်စုအဆင့်အဖွဲ့အစည်းများနှင့် ပြည်ထောင်စုဝန်ကြီးဌာနများအတွက် အားကစားနည်းသားလုံး၏ ကြံ့ခိုင်သန်စွမ်းမှုနှင့် စွမ်းအားများ ဝင့်ကြွားခဲ့ထည်မှုကို ပြသနိုင်ခဲ့သည့် ပွဲတော်ကြီးဖြစ်သည်ဟုလည်း ဆိုရမည်ဖြစ်ကြောင်း။

မြန်မာ တစ်မျိုးသားလုံးနှင့် သက်ဆိုင်သည့် ယခုအမျိုးသားအားကစားပွဲတော်တွင် နိုင်ငံတော်၊ ပြည်သူလူထုနှင့် သက်ဆိုင်သည့်စကားအချို့ကို ပြောလိုပါကြောင်း၊ **မိမိတို့ အမိမြန်မာနိုင်ငံတော်အတွင်း စုပေါင်းနေထိုင်ကြသည့် နိုင်ငံသားတိုင်းသည် မိမိတို့ကဏ္ဍအလိုက် ကျရာတာဝန်များကို နိုင်ငံတော်နှင့် ပြည်သူအကျိုး**တည်ရှိနေမည့် အားကစားပွဲများမှ နိုင်ငံသားတိုင်း၏ နိုင်ငံချစ်စိတ်၊ နိုင်ငံအပေါ်ဂုဏ်ယူလိုစိတ်များကို တိုးတက်စေနိုင်မည်ဖြစ်ကြောင်း။

ယနေ့အချိန်အခါတွင် မိမိတို့နိုင်ငံသည် ပြည်တွင်း၊ ပြည်ပအန္တရာယ်များ၊ ဝင်ရောက်စွက်ဖက်မှုများဖြင့် ကြုံတွေ့နေရချိန်ဖြစ်ကြောင်း၊ မိမိတို့နိုင်ငံသာမက မဟာဗျူဟာအချက်အချာကျသည့် ကမ္ဘာ့နိုင်ငံငယ် အများစုသည်လည်း ယင်းအခြေအနေနှင့် ကြုံနေရကြောင်း၊ ထိုကဲ့သို့အဘက်ဘက်မှ ထိုးနှက်တိုက်ခိုက်နေမှုများအပေါ်

စာမျက်နှာ ၉ သို့ ○

နိုင်ငံတော် စီမံအုပ်ချုပ်ရေးကောင်စီဥက္ကဋ္ဌ နိုင်ငံတော်ဝန်ကြီးချုပ် ဗိုလ်ချုပ်မှူးကြီး မင်းအောင်လှိုင်၊ ဇနီး ဒေါ်ကြူကြူလှနှင့် ဧည့်သည်တော်များ ၂၀၂၄ ခုနှစ် ပဉ္စမအကြိမ် အမျိုးသားအားကစားပွဲတော် တွင် ဝင်ရောက်ယှဉ်ပြိုင်ခဲ့သည့် ဝန်ကြီးဌာနများနှင့် တိုင်းဒေသကြီး၊ ပြည်နယ်များမှ ပြိုင်ပွဲဝင် အားကစားသမားများ ကွင်းအတွင်း ဝင်ရောက်နေရာယူမှုကို ကြည့်ရှုအားပေးစဉ်။

ခြောက်မျိုး၊ နေပြည်တော်ကောင်စီ၊ ပြည်နယ်နှင့် တိုင်းဒေသကြီး အဆင့်ပြိုင်ပွဲတွင် အားကစားနည်း၂၃ မျိုး၊ ပြည်နယ်နှင့် တိုင်းဒေသကြီးအဆင့် မသန်စွမ်းအားကစားပြိုင်ပွဲ အားကစားနည်းလေးမျိုး သတ်မှတ်ယှဉ်ပြိုင်ခဲ့ကြခြင်းဖြစ်ကြောင်း၊ ပြိုင်ပွဲကြီးတွင် အားကစားသမား၊ အုပ်ချုပ်သူ၊ နည်းပြ၊ ဒိုင်ဂျူရီ စုစုပေါင်း ၁၀၀၀၀ ကျော် ပါဝင်ဆင်နွှဲခဲ့သည်ကို တွေ့ရကြောင်း၊ ထို့ကြောင့် ယခုပဉ္စမအကြိမ် အမျိုးသား အားကစားပွဲတော်ကြီးသည်လည်း ယခင်ကျင်းပပြီးစီးခဲ့သည့် အမျိုးသား အားကစားပွဲတော်များနည်းတူ ကျယ်ကျယ်ပြန့်ပြန့် ပါဝင်ဆင်နွှဲခဲ့ကြခြင်းဖြစ်သည်ကို တွေ့ရကြောင်း။

ယခု အားကစားပွဲတော်ကြီးတွင် ပြည်ထောင်စုဝန်ကြီးဌာနအသီးသီး၊ နေပြည်တော်ကောင်စီနှင့် ပြည်နယ်/တိုင်းဒေသကြီးအသီးသီးတို့မှ တိုင်းရင်းသားညီအစ်ကိုမောင်နှမများ၏ ဆုံစည်းမှုသည် သာမန်ဆုံစည်းမှုမဟုတ်ကြောင်း၊ သန့်ရှင်းမွန်မြတ်သည့် အားကစားစိတ်ဓာတ်ကို အခြေခံပြီး တရားမျှတသည့် ယှဉ်ပြိုင်မှုများဖြင့် ရင်းနှီးချစ်ကြည်စွာ ဆုံစည်းခဲ့ကြခြင်းပင်ဖြစ်ကြောင်း၊ ထို့ကြောင့်လည်း အားကစားပြိုင်ပွဲသက်သက် ကျင်းပခြင်းထက်ပိုသည့် အမျိုးသားလှုပ်ရှားမှု၊ အမျိုးသားအားမာန်တို့ကို ထုတ်ဖော်ပြသသည့်ပွဲတော်၊ စည်းလုံးညီညွတ်မှုနှင့် တည်ငြိမ်အေးချမ်းမှုကို ပြသနိုင်သည့်ပွဲတော်၊ တစ်မျိုး**အတွက်ထမ်းဆောင်နေကြသူများဖြစ်ကြကြောင်း၊ နိုင်ငံသူနိုင်ငံသားတိုင်း၏ တိုင်းချစ်ပြည်ချစ်စိတ်ကို ယခုနေရာမှ အလေးထားအသိအမှတ်ပြု**ကြောင်းကို ပြောကြားလိုကြောင်း၊ နိုင်ငံတကာအားကစားပြိုင်ပွဲများတွင် အနိုင်ရရှိသည့်အခါ၌ မိမိနိုင်ငံ၏ အလံနှင့် နိုင်ငံတော်သီချင်းလွှင့်တင်ပြီး နိုင်ငံတကာအလယ်တွင် ဂုဏ်ပြုခံရခြင်းထက် ဂုဏ်ယူဖွယ်၊ ဝမ်းမြောက်ဖွယ်ကောင်းသည်မှာ မရှိပါကြောင်း၊ အားကစားနှင့် နိုင်ငံ့ဂုဏ်ကို မြှင့်တင်နေခြင်းဖြစ်ကြောင်း၊ မြန်မာဟူသည့်စိတ်ကို နိုးထစေပြီး နိုင်ငံကိုကာကွယ်နေခြင်းပင် ဖြစ်ကြောင်း၊ နှစ်စဉ်

နိုင်ငံတော်စီမံအုပ်ချုပ်ရေးကောင်စီ ဒုတိယဥက္ကဋ္ဌ ဒုတိယဝန်ကြီးချုပ် ဒုတိယဗိုလ်ချုပ်မှူးကြီးစိုးဝင်း ပထမဆုရရှိသည့် ဆောက်လုပ်ရေးဝန်ကြီးဌာနအသင်းအား တစ်ဦးချင်းဆု တံဆိပ်များနှင့် အမျိုးသားအားကစားပွဲတော်အထိမ်းအမှတ် လာဘ်ကောင်အရုပ်များ ပေးအပ်ချီးမြှင့်စဉ်။

နိုင်ငံတော်စီမံအုပ်ချုပ်ရေးကောင်စီ အတွင်းရေးမှူး ဗိုလ်ချုပ်ကြီး အောင်လင်းဒွေး ဒုတိယဆုရရှိသည့် စီမံကိန်းနှင့် ဘဏ္ဍာရေးဝန်ကြီးဌာနအသင်းအား တစ်ဦးချင်းဆုတံဆိပ်များနှင့် အမျိုးသားအားကစားပွဲတော်အထိမ်းအမှတ် လာဘ်ကောင်အရုပ်များ ပေးအပ်ချီးမြှင့်စဉ်။

နိုင်ငံတော်စီမံအုပ်ချုပ်ရေးကောင်စီ တွဲဖက်အတွင်းရေးမှူး ဗိုလ်ချုပ်ကြီး ရဲဝင်းဦး တတိယဆုရရှိသည့် သမဝါယမနှင့် ကျေးလက်ဖွံ့ဖြိုးရေးဝန်ကြီးဌာနအသင်းအား တစ်ဦးချင်းဆုတံဆိပ်များနှင့် အမျိုးသားအားကစားပွဲတော်အထိမ်းအမှတ် လာဘ်ကောင်အရုပ်များ ပေးအပ်ချီးမြှင့်စဉ်။

နိုင်ငံတော်စီမံအုပ်ချုပ်ရေးကောင်စီဥက္ကဋ္ဌ နိုင်ငံတော်ဝန်ကြီးချုပ် ဗိုလ်ချုပ်မှူးကြီးမင်းအောင်လှိုင် ၂၀၂၄ ခုနှစ် ပဉ္စမအကြိမ် အမျိုးသားအားကစားပွဲတော် ပိတ်ပွဲအခမ်းအနားတွင် အမှာစကားပြောကြားစဉ်။

❍ စာမျက်နှာ ၈ မှ

ပြည်သူလူထု၊ အစိုးရ၊ တပ်မတော်တို့၏ပေါင်းစည်းအား၊ ညီညွတ်သောစိတ်ဓာတ်တို့ဖြင့် ကာကွယ်ရန်လိုကြောင်း၊ အထူးအလေးအနက်ထား ပြောကြားလိုသည်မှာ ထိုကဲ့သို့ **အခက်အခဲများအကြား နိုင်ငံ၏နေရာဒေသအသီးသီးတွင် တာဝန်ထမ်းဆောင်နေကြသည့် တပ်မတော်သားများ၊ မြန်မာနိုင်ငံရဲတပ်ဖွဲ့ဝင်များ၊ နိုင်ငံ့ဝန်ထမ်းများ၏ နိုင်ငံတော်နှင့် ပြည်သူလူထုအတွက် တာဝန်ထမ်းဆောင်နေမှုများကို အသိအမှတ်ပြုဂုဏ်ပြု**ပါကြောင်းကို ပြောကြားလိုကြောင်း၊ **တစ်မျိုးသားလုံးနှင့် သက်ဆိုင်သည့်၊ အမျိုးသားရေးကြံ့ခိုင်မှုနှင့် စိတ်ဓာတ်ခွန်အားကို တိုးတက်စေမည့် ယခုအမျိုးသားအားကစားပွဲတော်ကြီးကို ယခုကဲ့သို့ ကျင်းပနိုင်၊ စုစည်းနိုင်ခဲ့ခြင်းမှာလည်း မိမိတို့နိုင်ငံကို လုံခြုံအောင် ကာကွယ်ပေးနေသည့်သူရဲကောင်းများ ရှိနေခြင်းကြောင့်ပင်ဖြစ်**ကြောင်း၊ ထို့ကြောင့် **မိမိတို့နိုင်ငံ၊ မိမိတို့လူမျိုး၊ မိမိတို့ပြည်သူများကို ကာကွယ်ရင်း အသက်ပေးလှူ ကျဆုံးသွားခဲ့ရသည့် တပ်မတော်သားများ၊ မြန်မာနိုင်ငံရဲတပ်ဖွဲ့ဝင်များ၊ ပြည်သူ့စစ်မှုထမ်းအဖွဲ့ဝင်များ၊ နိုင်ငံ့ဝန်ထမ်းများ၊ အခြားနိုင်ငံ့သားကောင်းများအားလုံးကို အထူးအလေးထား ဦးညွှတ်ဂုဏ်ပြု မှတ်တမ်းတင်**ပါကြောင်းကို ပြောကြားလိုကြောင်း။

ယခုပြိုင်ပွဲကြီး ဖြစ်မြောက်အောင် ကဏ္ဍအသီးသီးမှ ကြီးကြပ်ဆောင်ရွက်ပေးခဲ့ကြသည့် ပုဂ္ဂိုလ်များ၊ ဖွင့်ပွဲ၊ ပိတ်ပွဲအခမ်းအနားများကို နိုင်ငံတော်အဆင့် ခမ်းခမ်းနားနားကျင်းပနိုင်အောင် စီမံဆောင်ရွက်ပေးခဲ့ကြသူများနှင့် ပါဝင်ဆောင်ရွက်ကြသည့် ပြည်ထောင်စုဝန်ကြီးဌာနများနှင့် နေပြည်တော်ကောင်စီ၊ ပြည်နယ်နှင့် တိုင်းဒေသကြီးအစိုးရအဖွဲ့များ၊ ဝန်ထမ်းများ၊ အနုပညာရှင်များ၊ ကျောင်းသားကျောင်းသူများ၊ အားကစားပြိုင်ပွဲများတွင် တာဝန်ထမ်းဆောင်ပေးခဲ့ကြသည့် အားကစားအဖွဲ့ချုပ်များမှဥက္ကဋ္ဌနှင့် တာဝန်ရှိသူများ၊ ဒိုင်များ၊ ဂျူရီများ၊ အုပ်ချုပ်သူများ၊ နည်းပြများနှင့် ပါဝင်ယှဉ်ပြိုင်ခဲ့ကြသည့် အားကစားသမားများအားလုံးကို အထူးကျေးဇူးတင်ရှိပါကြောင်း မှတ်တမ်းတင်ပြောကြားလိုကြောင်း။

ယခုပဉ္စမအကြိမ် အမျိုးသားအားကစားပွဲတော်ကြီးကို ကျင်းပခဲ့ခြင်းသည် လာမည့် ၂၀၂၅ ခုနှစ်တွင် ထိုင်းနိုင်ငံမှအိမ်ရှင်အဖြစ် လက်ခံကျင်းပမည့် (၃၃) ကြိမ်မြောက် အရှေ့တောင်အာရှအားကစားပြိုင်ပွဲနှင့် ၂၀၂၆ ခုနှစ်အတွင်း ထိုင်းနိုင်ငံတွင် ကျင်းပပြုလုပ်မည့် (၁၃) ကြိမ်မြောက် အာဆီယံ မသန်စွမ်းသူများ

စာမျက်နှာ ၁၀ သို့ ❍

နိုင်ငံတော်စီမံအုပ်ချုပ်ရေးကောင်စီအဖွဲ့ဝင် ဗိုလ်ချုပ်ကြီးမြထွန်းဦး ပြိုင်ပွဲတစ်လျှောက် အကောင်းဆုံးအားကစားသမားဆုရရှိသူအား ဂုဏ်ပြုဆုနှင့် ဆုတံဆိပ်ပေးအပ်ချီးမြှင့်စဉ်။

နိုင်ငံတော်စီမံအုပ်ချုပ်ရေးကောင်စီအဖွဲ့ဝင် ဗိုလ်ချုပ်ကြီးတင်အောင်စန်း အကောင်းဆုံးရှေ့တန်းအားကစားသမားဆုရရှိသူအား ဂုဏ်ပြုဆုနှင့် ဆုတံဆိပ်ပေးအပ်ချီးမြှင့်စဉ်။

နိုင်ငံတော်စီမံအုပ်ချုပ်ရေးကောင်စီအဖွဲ့ဝင် ဗိုလ်ချုပ်ကြီးမောင်မောင်အေး အကောင်းဆုံးအလယ်တန်းအားကစားသမားဆုရရှိသူအား ဂုဏ်ပြုဆုနှင့် ဆုတံဆိပ်ပေးအပ်ချီးမြှင့်စဉ်။

နိုင်ငံတော်စီမံအုပ်ချုပ်ရေးကောင်စီအဖွဲ့ဝင် ဒုတိယဗိုလ်ချုပ်ကြီးရာပြည့် အကောင်းဆုံးနောက်တန်းအားကစားသမားဆုရရှိသူအား ဂုဏ်ပြုဆုနှင့် ဆုတံဆိပ်ပေးအပ်ချီးမြှင့်စဉ်။

- **အခက်အခဲများအကြား နိုင်ငံ၏နေရာဒေသအသီးသီးတွင် တာဝန်ထမ်းဆောင်နေကြသည့် တပ်မတော်သားများ၊ မြန်မာနိုင်ငံရဲတပ်ဖွဲ့ဝင်များ၊ နိုင်ငံ့ဝန်ထမ်းများ၏နိုင်ငံတော်နှင့် ပြည်သူလူထုအတွက် တာဝန်ထမ်းဆောင်နေမှုများကို အသိအမှတ်ပြုဂုဏ်ပြု**
- **တစ်မျိုးသားလုံးနှင့်သက်ဆိုင်သည့်၊ အမျိုးသားရေးကြံ့ခိုင်မှုနှင့် စိတ်ဓာတ်ခွန်အားကိုတိုးတက်စေမည့် ယခုအမျိုးသားအားကစားပွဲတော်ကြီးကို ယခုကဲ့သို့ကျင်းပနိုင်၊ စုစည်းနိုင်ခဲ့ခြင်းမှာလည်း မိမိတို့နိုင်ငံကို လုံခြုံအောင်ကာကွယ်ပေးနေသည့် သူရဲကောင်းများရှိနေခြင်းကြောင့်ပင်ဖြစ်**
- **မိမိတို့နိုင်ငံ၊ မိမိတို့လူမျိုး၊ မိမိတို့ ပြည်သူများကိုကာကွယ်ရင်း အသက်ပေးလှူ ကျဆုံးသွားခဲ့ရသည့် တပ်မတော်သားများ၊ မြန်မာနိုင်ငံရဲတပ်ဖွဲ့ဝင်များ၊ ပြည်သူ့စစ်မှုထမ်းအဖွဲ့ဝင်များ၊ နိုင်ငံ့ဝန်ထမ်းများ၊ အခြားနိုင်ငံ့သားကောင်းများအားလုံးကို အထူးအလေးထား ဦးညွှတ်ဂုဏ်ပြုမှတ်တမ်းတင်**

၂၀၂၄ ခုနှစ် ပဉ္စမအကြိမ် အမျိုးသားအားကစားပွဲတော် အောင်မြင်စွာကျင်းပပြီးစီးခြင်းအထိမ်းအမှတ် မီးရှူးမီးပန်းများ ပစ်ဖောက်စဉ်။

○ စာမျက်နှာ ၉ မှ

အားကစားပြိုင်ပွဲတို့တွင် အောင်မြင်မှုများရရှိရေးအတွက် ကြိုတင်ပြင်ဆင်သည့်အနေဖြင့် ရည်ရွယ်ကျင်းပခဲ့ခြင်းဖြစ်ကြောင်း၊ ထို့ကြောင့် ယခုပြိုင်ပွဲကြီးမှ ရွေးချယ်ရရှိသည့် အရည်အချင်းမီ အားကစားသမားများကို ပြန်လည်စုဖွဲ့လေ့ကျင့်ပြီး ရည်ရွယ်ချက်များအတိုင်း ပေါက်မြောက်အောင်မြင်စေရေးအတွက် ဆက်လက်ကြိုးပမ်း အလေးထားဆောင်ရွက်သွားကြရန်လိုကြောင်း။

ယခုပြိုင်ပွဲကြီးတွင် ပါဝင်ယှဉ်ပြိုင်ခဲ့ကြသည့် အားကစားမောင်တို့မယ်တို့အနေဖြင့် လေ့ကျင့်သားပြည့်ဝမှု၊ စံချိန်စံညွှန်းကောင်းမွန်မှု၊ ဉာဏ်ရည်ထက်မြက်မှု၊ စည်းလုံးညီညွတ်မှု၊ ဇွဲလုံ့လရှိမှု၊ စည်းကမ်းလိုက်နာမှု၊ စာရိတ္တကောင်းမွန်မှု၊ အပြန်အလှန် နားလည်မှု၊ နွေးထွေးသည့် ချစ်ကြည်ရင်းနှီးမှု၊ ပွင့်လင်းသည့် အမြင်ချင်းဖလှယ်မှုများဖြင့် အားကစားကဏ္ဍမှသည် ဖွံ့ဖြိုးတိုးတက်သည့် လူမှုအသိုက်အဝန်းဆီသို့ တက်လှမ်းနိုင်ကြပါစေကြောင်း၊ လူငယ်လူရွယ်များ ဗလငါးတန်ဖွံ့ဖြိုးတိုးတက်စေရေးနှင့် မျိုးဆက်သစ် အားကစားသမားများ မွေးထုတ်ပေးနိုင်ကြပါစေကြောင်း၊ နိုင်ငံတော်၏ ဂုဏ်သိက္ခာကို အားကစားဖြင့် မြှင့်တင်ဆောင်ရွက်ပေးနိုင်သူများ ဖြစ်ကြပါစေကြောင်းကို ဆန္ဒပြုတိုက်တွန်းပါကြောင်း ပြောကြားပြီး ၂၀၂၄ ခုနှစ် ပဉ္စမအကြိမ် အမျိုးသားအားကစားပွဲတော် ပိတ်သိမ်းကြောင်း ကြေညာသည်။

ထိုသို့ ပိတ်သိမ်းကြောင်းကြေညာလိုက်သည်နှင့် တစ်ပြိုင်နက် ၂၀၂၄ ခုနှစ် ပဉ္စမအကြိမ် အမျိုးသားအားကစားပွဲတော် အောင်မြင်စွာကျင်းပပြီးစီးခြင်း အထိမ်းအမှတ်အဖြစ် မီးရှူးမီးပန်းများကို ပစ်ဖောက်ခဲ့ကြသည်။ ထို့ပြင် ဒီဇင်ဘာ ၉ ရက်နေ့ ဖွင့်ပွဲအခမ်းအနား ကျင်းပချိန်တွင် မြန်မာ့လက်ရွေးစင် နိုင်ငံ့ဂုဏ်ဆောင် အားကစားသမားများ လက်ဆင့်ကမ်းသယ်ဆောင်ထွန်းညှိခဲ့သည့် ဝဏ္ဏသိဒ္ဓိအားကစားကွင်းကြီး၏ အရှေ့တောင်ထောင့် အပေါ်ဆုံးတွင်ရှိသည့် ၂၀၂၄ ခုနှစ် ပဉ္စမအကြိမ် အမျိုးသားအားကစားပွဲတော် ပင်မအထိမ်းအမှတ် မီးရှူးတိုင်ကိုလည်း တစ်ပြိုင်တည်း မီးငြှိမ်းသတ်ခဲ့သည်။

ထို့နောက် ၂၀၂၄ ခုနှစ် ပဉ္စမအကြိမ် အမျိုးသားအားကစားပွဲတော်အလံကို တိုင်ထိပ်မှချ၍ ကွင်းအတွင်းမှ ပြန်လည်သယ်ဆောင်သွားကြပြီး ပြိုင်ပွဲဝင်အားကစားသမားများနှင့် နိုင်ငံတော်စစ်တီးဝိုင်းတို့သည်လည်း ကွင်းအတွင်းမှ ပြန်လည်ထွက်ခွာကြသည်။

ထို့အတူ မြန်မာနိုင်ငံသိုင်းအဖွဲ့ချုပ်က စွမ်းရည်ပြသခြင်း၊ တိုင်းဒေသကြီးနှင့် ပြည်နယ်များမှ တိုင်းရင်းသားများက တိုင်းရင်းသားရိုးရာ အကများဖြင့် ဖျော်ဖြေတင်ဆက်ခြင်း၊ အားကစားနှင့် လူငယ်ရေးရာဝန်ကြီးဌာနက အေရိုးဗစ်အကဖြင့် ဂုဏ်ပြုဖျော်ဖြေတင်ဆက်ခြင်းနှင့် ၂၀၂၄ ခုနှစ် ပဉ္စမအကြိမ် အမျိုးသားအားကစားပွဲတော် ပိတ်ပွဲသီချင်း "ရွှေပြည်တော်သို့ တို့အတူ"သီချင်းကို သီဆိုဖျော်ဖြေတင်ဆက်ခြင်းတို့ကို ဆောင်ရွက်ကြပြီး အခမ်းအနား အောင်မြင်စွာ ပြီးမြောက်ခဲ့သည်။

ယင်းနောက် အားကစားဖြင့် နိုင်ငံ့ဂုဏ်ကို မြှင့်တင်ပေးခဲ့ကြသည့် နိုင်ငံ့ဂုဏ်ဆောင် အားကစားသမားဟောင်းကြီးများ၊ မသန်စွမ်းအားကစားနည်းဖြင့် နိုင်ငံ့ဂုဏ်ဆောင်နိုင်ခဲ့ကြသည့် အားကစားသမားများအား တစ်ဦးချင်းမိတ်ဆက်ပေးပြီး အခမ်းအနား အောင်မြင်စွာပြီးမြောက်ခြင်း အထိမ်းအမှတ်အဖြစ် မီးရှူးမီးပန်းများကို ပစ်ဖောက်ကြသည်။

ပထမအကြိမ် အမျိုးသားအားကစားပွဲတော်ကို ၁၉၉၂ ခုနှစ်တွင် မေ ၃ ရက်မှ ၁၆ ရက်အထိ ရန်ကုန်မြို့၌ အားကစားနည်း ၂၂ နည်းဖြင့် လည်းကောင်း၊ ဒုတိယအကြိမ်ကို ၁၉၉၄ ခုနှစ်တွင် ဇန်နဝါရီ ၂၅ ရက်မှ ဖေဖော်ဝါရီ ၆ ရက်အထိ ရန်ကုန်မြို့၌ အားကစားနည်း ၂၄ နည်းဖြင့် လည်းကောင်း၊ တတိယအကြိမ်ကို ၁၉၉၇ ခုနှစ်တွင် ဇန်နဝါရီ ၁၁ ရက်မှ ၂၄ ရက်အထိ ရန်ကုန်မြို့၌ အားကစားနည်း ၂၉ နည်းဖြင့် လည်းကောင်း၊ စတုတ္ထအကြိမ်ကို ၂၀၁၅ ခုနှစ်တွင် ဖေဖော်ဝါရီ ၁၃ ရက်မှ ၂၈ ရက်အထိ နေပြည်တော်၌ အားကစားနည်း ၂၇ နည်းဖြင့်လည်းကောင်း ကျင်းပခဲ့ပြီးဖြစ်သည်။

ယခု ၂၀၂၄ ခုနှစ်တွင် ပဉ္စမအကြိမ် အမျိုးသားအားကစားပွဲတော်ကိုနိုင်ငံတော်၏အားကစားအဆင့်အတန်း ပိုမိုတိုးတက်မြင့်မားလာစေရန်၊ (၃၃)ကြိမ်မြောက် အရှေ့တောင်အာရှအားကစားပြိုင်ပွဲနှင့် အခြားနိုင်ငံတကာပြိုင်ပွဲများတွင် ပါဝင်ယှဉ်ပြိုင်အောင်မြင်မှုရရှိစေရန်၊ နိုင်ငံ့ဂုဏ်ဆောင်နိုင်မည့် အဆင့်မီအားကစားသမားများနှင့် အလားအလာရှိသော လူငယ်မျိုးဆက်သစ် အားကစားသမားများ ပေါ်ထွက်လာစေရန်၊ တိုင်းဒေသကြီးနှင့် ပြည်နယ်များ၊ ဝန်ကြီးဌာနများအကြား အချင်းချင်းချစ်ကြည်ရင်းနှီးမှုရရှိပြီး အားကစားလှုပ်ရှားမှုများ ပိုမိုတိုးမြှင့်ဆောင်ရွက်လာနိုင်စေရန်၊ ပြည်သူလူထုတစ်ရပ်လုံး အားကစားကို ပိုမိုစိတ်ပါဝင်စားလာပြီး အားကစားလှုပ်ရှားမှုများတွင် ပါဝင်လာစေရန် စသည့်ရည်ရွယ်ချက်များဖြင့် နေပြည်တော်၌ ဝန်ကြီးဌာနအဆင့် အားကစားနည်း ခြောက်နည်း၊ ပြည်နယ်နှင့် တိုင်းဒေသကြီးအဆင့် အားကစားနည်း ၂၃ နည်းနှင့် မသန်စွမ်းအားကစားနည်း လေးနည်း စုစုပေါင်း ၃၃ နည်းတို့ဖြင့် ဒီဇင်ဘာလ အစောပိုင်းမှစတင်ခဲ့ခြင်းဖြစ်ပြီး ယနေ့တွင် အောင်မြင်စွာဖြင့် ပိတ်သိမ်းခဲ့ခြင်းဖြစ်ကြောင်း သိရသည်။

သတင်းစဉ်

နိုင်ငံတော် စီမံအုပ်ချုပ်ရေးကောင်စီအဖွဲ့ဝင် ဗိုလ်ချုပ်ကြီး ညိုစောအကောင်းဆုံးကိုးသမားဆု ရရှိသူအား ဂုဏ်ပြုဆုနှင့် ဆုတံဆိပ် ပေးအပ်ချီးမြှင့်စဉ်။

တိုင်းဒေသကြီးနှင့် ပြည်နယ်များမှ တိုင်းရင်းသားများက တိုင်းရင်းသားရိုးရာအကများဖြင့် ဖျော်ဖြေတင်ဆက်ကြစဉ်။

ထိပ်ဆုံးကတို့အလံ

❀ အမျိုးသားအားကစားပွဲတော်ကြီး
ပြီးမြောက်လို့ အောင်မြင်ပြီ၊
အောင်လံထူ အောင်သံပေးတဲ့
အောင်တေးကိုယ်စီ၊
"သီကြွေးကြ သံပြိုင်ညီ
ခိုင်ကျည်တဲ့ လေ့ကျင့်အား"။
"အားကစားနည်း အလီလီ
တစ်ဦးချင်းစီ ထုတ်ဖော်သွား"။
ကစားပုံ နည်းစုံကျွမ်းတယ်
စွမ်းရည်မြင့်မား။

❀ ပြိုင်ပွဲဝင် မောင်မယ်များရဲ့
အားကစား စိတ်ဓာတ်ခိုင်
ဇွဲကမဏ္ဍိုင်၊
ပြိုင်ဘက်နဲ့ယှဉ်ပြိုင်
အနိုင်မခံ အရှုံးမပေး။
မျက်စိရှင် လျင်မြန်သွက်
ဉာဏ်ထက်တယ်လေး။

❀ အားကစား ပွဲတော်ကြီးက
ရှက်ပုန်းသီး မြောက်မြားစွာ
တောက်ကြွားလို့လာ၊
မျိုးဆက်သစ် ဖွားတိုးကာ
အားကိုးစရာ ရတနာများ။
အားကစားအမွေ လက်ဆင့်ကမ်းလို့
ထမ်းမည့်အင်အား။

❀ အားကစားအဓိဋ္ဌာန် ဦးထိပ်ရွက်
သစ္စာလေးချက် စောင့်ထိန်းကာ၊
အားကစား ကျင့်ဝတ်များ
လေးစားလိုက်နာ၊
ကိုယ့်နိုင်ငံ အလံလွှင့်ပါလို့
အမြင့်ဆုံး တည်ဖို့ရာ
အားခဲကာ ကြိုးပမ်း။
နိုင်ငံတကာ ယှဉ်ပြိုင်ပွဲမှာလ
ပိုင်နိုင်စွာ ရင်ဆိုင်ရဲပါတဲ့
ခိုင်သန်မာ မြန်မာဇွဲရယ်နဲ့
နွှဲလိုက်ကြစမ်း။ ။

ရေနံ့သာမောင်ကျော်ညွှန့်

၂၀၂၄ ခုနှစ် ပဉ္စမအကြိမ် အမျိုးသားအားကစားပွဲတော် ပိတ်ပွဲအခမ်းအနား ကျင်းပမှုမြင်ကွင်း

၂၀၂၄ ခုနှစ် ပဉ္စမအကြိမ် အမျိုးသားအားကစားပွဲတော်တွင် နိုင်ငံကျော်တေးသံရှင်များက တေးသီချင်းများဖြင့် ဖျော်ဖြေတင်ဆက်ကြစဉ်။

စီမံကိန်းနှင့်ဘဏ္ဍာရေးဝန်ကြီးဌာနအသင်းနှင့် ဆောက်လုပ်ရေးဝန်ကြီးဌာနအသင်းတို့ ယှဉ်ပြိုင်ကစားနေမှုကို ပရိသတ်များကြည့်ရှုအားပေးကြစဉ်။

အနုပညာရှင်များက မြန်မာ့ရိုးရာ နှစ်သစ်ကူးအတာ သင်္ကြန်ပွဲတော်အား ကမ္ဘာ့ဒြပ်မဲ့ယဉ်ကျေးမှု အမွေအနှစ်စာရင်း သတ်မှတ်ခံရခြင်း အထိမ်းအမှတ်အဖြစ် "ရိုးရာအမွေလက်ဆင့်ကမ်း အတာသင်္ကြန် တစ်ခေတ်ဆန်း" အစီအစဉ်ဖြင့် သီဆိုသရုပ်ဖော် တင်ဆက်ကြစဉ်။

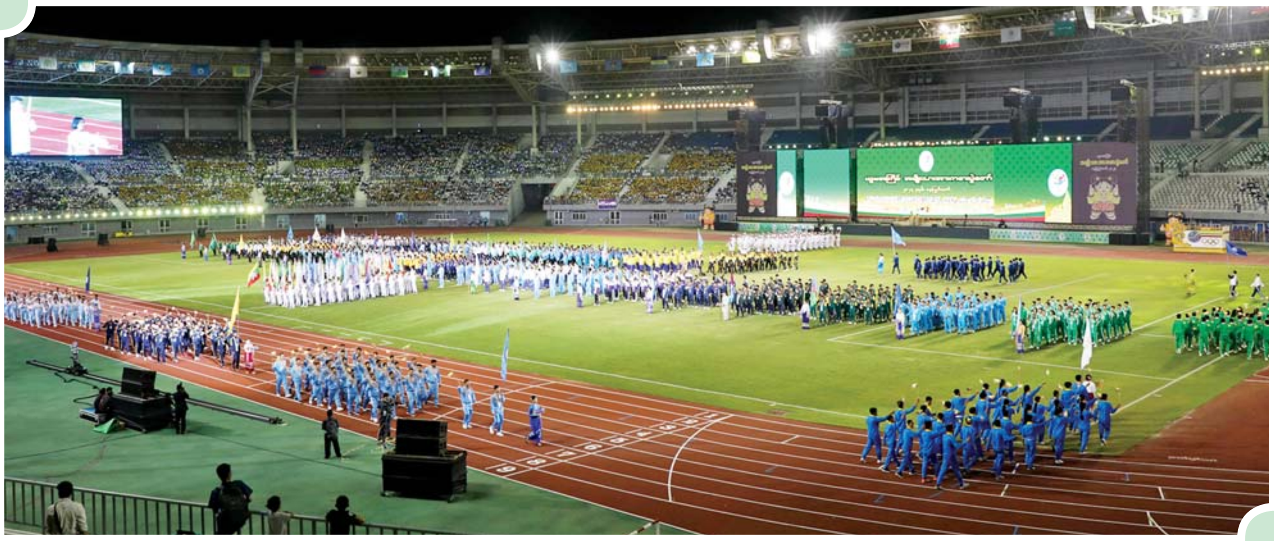

၂၀၂၄ ခုနှစ် ပဉ္စမအကြိမ် အမျိုးသား အားကစားပွဲတော်တွင် ဝင်ရောက်ယှဉ်ပြိုင်ခဲ့သည့် ဝန်ကြီးဌာနများနှင့် တိုင်းဒေသကြီး၊ ပြည်နယ်များမှ ပြိုင်ပွဲဝင်အားကစားသမားများ ကွင်းအတွင်းသို့ ဝင်ရောက်နေရာယူကြစဉ်။

၂၀၂၄ ခုနှစ် ပဉ္စမအကြိမ် အမျိုးသား အားကစားပွဲတော် ပိတ်ပွဲအခမ်းအနား ကျင်းပမှုမြင်ကွင်း

နိုင်ငံ့ဂုဏ်ဆောင် အားကစားသမားဟောင်းကြီးများက ၂၀၂၄ ခုနှစ် ပဉ္စမအကြိမ် အမျိုးသားအားကစားပွဲတော်အလံကို ကွင်းအတွင်းမှ ပြန်လည်သယ်ဆောင်ကြစဉ်။

၂၀၂၄ ခုနှစ် ပဉ္စမအကြိမ် အမျိုးသားအားကစားပွဲတော် ပိတ်ပွဲအခမ်းအနားတွင် မြန်မာနိုင်ငံသိုင်းအဖွဲ့ချုပ်က စွမ်းရည်ပြသစဉ်။

တိုင်းဒေသကြီးနှင့် ပြည်နယ်များမှ တိုင်းရင်းသားများက ကယားပြည်နယ်၏ ရိုးရာတူရိယာ ကယားဖားစည်ပုံစံကို ရိုးရာအကဖြင့် ဖျော်ဖြေတင်ဆက်စဉ်။

တိုင်းဒေသကြီးနှင့် ပြည်နယ်များမှ တိုင်းရင်းသားများက ချင်းပြည်နယ်၏ အသဲပုံရိဒ်ရေကန်ပုံစံကို ရိုးရာအကဖြင့် ဖျော်ဖြေတင်ဆက်စဉ်။

အားကစားနှင့် လူငယ်ရေးရာဝန်ကြီးဌာနက အေရိုးဗစ်အကဖြင့် ဖျော်ဖြေတင်ဆက်စဉ်။

တိုင်းဒေသကြီးနှင့် ပြည်နယ်များမှ တိုင်းရင်းသားများက မွန်တိုင်းရင်းသား ရိုးရာ လခြမ်းတူရိယာပုံစံကို ရိုးရာအကဖြင့် ဖျော်ဖြေတင်ဆက်စဉ်။

၂၀၂၄ ခုနှစ် ပဉ္စမအကြိမ် အမျိုးသားအားကစားပွဲတော် ဝန်ကြီးဌာနအဆင့် အမျိုးသားဘောလုံးပြိုင်ပွဲ ဗိုလ်လုပွဲယှဉ်ပြိုင်နေမှုကို ကြည့်ရှုအားပေးနေကြသည့် ပရိသတ်များကို တွေ့ရစဉ်။

၂၀၂၄ ခုနှစ် ပဥ္စမအကြိမ် အမျိုးသားအားကစားပွဲတော် ပိတ်ပွဲအခမ်းအနား ကျင်းပမှုမြင်ကွင်း

၂၀၂၄ ခုနှစ် ပဥ္စမအကြိမ် အမျိုးသားအားကစားပွဲတော် ပိတ်ပွဲသီချင်း "ရွှေပြည်တော်သို့ တို့အတူ" သီချင်းဖြင့် သီဆိုဖျော်ဖြေတင်ဆက်ကြစဉ်။

၂၀၂၄ ခုနှစ် ပဥ္စမအကြိမ် အမျိုးသားအားကစားပွဲတော် ပိတ်ပွဲအခမ်းအနားတွင် အောင်မြင်ခြင်း အထိမ်းအမှတ် မီးရှူးမီးပန်းများ ပစ်ဖောက်ကြစဉ်။

ပဥ္စမအကြိမ် အမျိုးသားအားကစားပွဲတော် ဝန်ကြီးဌာနအလိုက် အားကစားပြိုင်ပွဲ ဆုရရှိမှုအခြေအနေ

စဉ်	ဝန်ကြီးဌာန	ဆုရရှိမှု				မှတ်ချက်
		ရွှေ	ငွေ	ကြေး	စုစုပေါင်း	
၁	ကာကွယ်ရေးဝန်ကြီးဌာန	၁၄	၁၀	၁၀	၃၄	
၂	အားကစားနှင့်လူငယ်ရေးရာဝန်ကြီးဌာန	၁၂	၇	၉	၂၈	
၃	ပြည်ထဲရေးဝန်ကြီးဌာန	၁၀	၁၀	၁၀	၃၀	
၄	ဆောက်လုပ်ရေးဝန်ကြီးဌာန	၈	၁၂	၈	၂၈	
၅	ပို့ဆောင်ရေးနှင့် ဆက်သွယ်ရေးဝန်ကြီးဌာန	၃	၂	၁	၆	
၆	သယံဇာတနှင့်သဘာဝပတ်ဝန်းကျင် ထိန်းသိမ်းရေးဝန်ကြီးဌာန	၁	၃	၁	၅	
၇	စိုက်ပျိုးရေး၊ မွေးမြူရေးနှင့်ဆည်မြောင်း ဝန်ကြီးဌာန	၁	၂	၃	၆	
၈	ပညာရေးဝန်ကြီးဌာန	၁			၁	
၉	တိုင်းရင်းသားလူမျိုးများရေးရာဝန်ကြီးဌာန	၁			၁	
၁၀	စီမံကိန်းနှင့်ဘဏ္ဍာရေးဝန်ကြီးဌာန		၄		၄	
၁၁	ဟိုတယ်နှင့်ခရီးသွားလာရေးဝန်ကြီးဌာန		၁		၁	
၁၂	အလုပ်သမားဝန်ကြီးဌာန			၃	၃	
၁၃	သမဝါယမနှင့်ကျေးလက်ဖွံ့ဖြိုးရေးဝန်ကြီးဌာန			၂	၂	
၁၄	သာသနာရေးနှင့်ယဉ်ကျေးမှုဝန်ကြီးဌာန			၁	၁	
၁၅	စီးပွားရေးနှင့်ကူးသန်းရောင်းဝယ်ရေးဝန်ကြီးဌာန			၁	၁	
၁၆	လူမှုဝန်ထမ်း၊ ကယ်ဆယ်ရေးနှင့် ပြန်လည်နေရာချထားရေးဝန်ကြီးဌာန			၁	၁	
၁၇	ပြည်ထောင်စုစာရင်းစစ်ချုပ်ရုံး			၁	၁	
	စုစုပေါင်း	၅၁	၅၁	၅၁	၁၅၃	

၂၀၂၄ ခုနှစ် ပဥ္စမအကြိမ် အမျိုးသားအားကစားပွဲတော် ပိတ်ပွဲအခမ်းအနားသို့ နိုင်ငံ့ဂုဏ်ဆောင် အားကစားသမားဟောင်းကြီးများ၊ မသန်စွမ်းအားကစားနည်းဖြင့် နိုင်ငံ့ဂုဏ်ဆောင်ခဲ့ကြသည့် အားကစားသမားများ ကွင်းအတွင်းသို့ ဝင်ရောက်နှုတ်ဆက်ကြစဉ်။

၂၀၂၄ ခုနှစ် ပဥ္စမအကြိမ် အမျိုးသား အားကစားပွဲတော် ပိတ်ပွဲသီချင်း "ရွှေပြည်တော်သို့ တို့အတူ" သီချင်းဖြင့် သီဆိုဖျော်ဖြေတင်ဆက်ကြစဉ်။

တိုင်းဒေသကြီးနှင့် ပြည်နယ်အချို့တွင် မိုးထစ်ချုန်းရွာပြီး နေရာကွက်၍ မိုးကြီးခြင်းများဖြစ်ပေါ်နိုင်

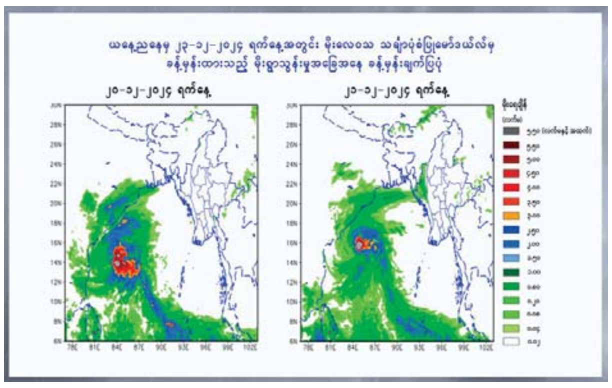

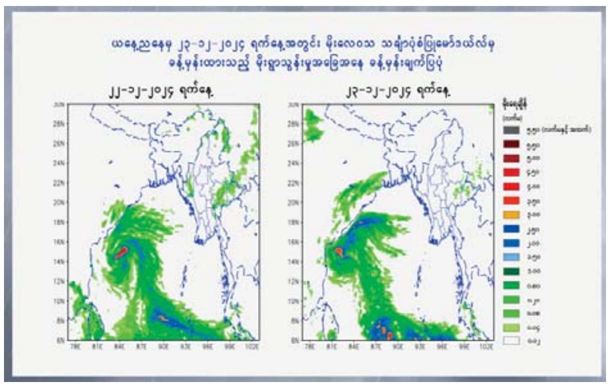

နေပြည်တော် ဒီဇင်ဘာ ၂၀

ယနေ့ ညနေ ၄ နာရီခွဲ တိုင်းထွာချက်များအရ ကပ္ပလီပင်လယ်ပြင်နှင့် ဘင်္ဂလားပင်လယ်အော်တို့မှ လေငွေ့များနှင့် တရုတ်ပြည်မကြီးပေါ်ရှိ လေဖိအားကြီးရပ်ဝန်းဒေသမှ ရွေ့လျားလာသော လေအေးများတွေ့ဆုံမှုကြောင့်လည်းကောင်း၊ ဘင်္ဂလားပင်လယ်အော် အနောက်အလယ်ပိုင်းနှင့် ယင်းနှင့်ဆက်စပ်လျက်ရှိသော ဘင်္ဂလားပင်လယ်အော်အနောက်တောင်ပိုင်းတို့တွင် ဖြစ်ပေါ်နေသော အားကောင်းသောလေဖိအားနည်းရပ်ဝန်းမှ ပြတ်ထွက်လာသော တိမ်တိုက်များကြောင့် လည်းကောင်း ယနေ့ညနေမှ ဒီဇင်ဘာ ၂၃ ရက်အတွင်း မန္တလေးတိုင်းဒေသကြီး၊ မကွေးတိုင်းဒေသကြီးနှင့် ရခိုင်ပြည်နယ်တို့တွင် နေရာကွက်ကျားနှင့် စစ်ကိုင်းတိုင်းဒေသကြီး၊ ကချင်ပြည်နယ်၊ ချင်းပြည်နယ်နှင့် ရှမ်းပြည်နယ်တို့တွင် နေရာကျဲကျဲမှ နေရာစိပ်စိပ် မိုးထစ်ချုန်းရွာပြီး အချို့ဒေသများတွင် နေရာကွက်၍ မိုးကြီးခြင်းများ ဖြစ်ပေါ်နိုင်သည်။

အကြံပြုချက်

သို့ဖြစ်ပါ၍ မိုးသည်းထန်စွာရွာသွန်းခြင်းနှင့်အတူ လေပြင်းတိုက်ခတ်ခြင်း၊ မိုးထစ်ချုန်းခြင်း၊ မိုးကြိုးပစ်ခြင်း၊ လျှပ်စီးလက်ခြင်း၊ မိုးသီးကြွေခြင်း၊ လျှပ်တစ်ပြက်ရေကြီးခြင်းနှင့် မြေပြိုခြင်းစသည့် သဘာဝဘေးအန္တရာယ်များ ဖြစ်ပေါ်နိုင်ပါသဖြင့် ကုန်းမြင့်ဒေသအနီးတွင် နေထိုင်ကြသူများအနေဖြင့် မြေပြိုမှုအန္တရာယ်၊ မြစ်ငယ်၊ ချောင်းငယ်များအနီးတွင် နေထိုင်ကြသူများအနေဖြင့် ရေကြီး၊ ရေလျှံမှုများကို ကြိုတင်သတိပြုရှောင်ရှားနိုင်ပါရန်နှင့် ပြည်တွင်းရေကြောင်းသွားလာရေးနှင့် လေကြောင်းပျံသန်းရေးအနေဖြင့်လည်း ကြိုတင်သတိပြုနိုင်ပါရန် သတိပေးနှိုးဆော်အပ်ပါသည်။

မိုး/ဇလ

မြန်မာနိုင်ငံကူးလက်မှတ် ပျောက်ဆုံးလျှောက်ထားသူများ၏ နိုင်ငံကူးလက်မှတ်ရရှိသူများစာရင်းကို ထိုင်းနိုင်ငံဆိုင်ရာ မြန်မာသံရုံးကကြေညာထားပြီး လူကိုယ်တိုင်လာရောက်ထုတ်ယူရမည်ဟုဆို

ရန်ကုန် ဒီဇင်ဘာ ၂၀

၂၀၂၄ ခုနှစ် ဒီဇင်ဘာလ မြန်မာနိုင်ငံကူးလက်မှတ် ပျောက်ဆုံးလျှောက်ထားသူများ အတွက် နိုင်ငံကူးလက်မှတ် ရရှိသူများစာရင်းကို ယနေ့တွင် အသိပေးကြေညာထားပြီး လူကိုယ်တိုင်လာရောက်ထုတ်ယူ ရမည်ဟု ထိုင်းနိုင်ငံဆိုင်ရာ မြန်မာသံရုံးက အသိပေး ကြေညာထားသည်။ မြန်မာနိုင်ငံကူး လက်မှတ် ပျောက်ဆုံး လျှောက်ထားသူများ အတွက် နိုင်ငံကူးလက်မှတ် ထုတ်ပေးခွင့်ကျသည့် ၄၆ ဦး၏ စာရင်းကို အသိပေးကြေညာထားသည်။

ထိုင်းနိုင်ငံဆိုင်ရာ မြန်မာသံရုံး။

အဆိုပါ နိုင်ငံကူးလက်မှတ် ပျောက်ဆုံးသူများသည် နိုင်ငံသားစိစစ်ရေးကတ်ပြား(မိတ္တူ)၊ နိုင်ငံကူးလက်မှတ် ပထမစာမျက်နှာ (မိတ္တူ)၊ ပျောက်ဆုံးကြောင်းသံရုံးမှ ထောက်ခံထားသည့် စာမျက်နှာ (မိတ္တူ)၊ ဘတ် ၄၉၀၀ ဘဏ်သွင်းထားသည့် ချလန်နှင့်အတူ လူကိုယ်တိုင်လာရောက်၍ထုတ်ယူရမည်ဖြစ်ကြောင်း ဖော်ပြထားသည်။

အဆိုပါ နိုင်ငံကူးလက်မှတ် ပျောက်ဆုံး၍ လျှောက်ထားပြီး စောင့်ဆိုင်းနေသူများလည်း ရှိကြောင်း သံရုံးထုတ်ပြန်ချက်အောက်တွင် မှတ်ချက်ပြုထားသည်။ ထို့အပြင် ပြီးခဲ့သည့် နိုဝင်ဘာလကလည်း မြန်မာနိုင်ငံကူးလက်မှတ် ပျောက်ဆုံးလျှောက်ထားသူများအတွက် မြန်မာနိုင်ငံကူးလက်မှတ်ထုတ်ပေးရေးအဖွဲ့က ထုတ်ပေးခွင့်ကျသူ ၂၃ ဦး စာရင်းကိုလည်း ကြေညာခဲ့သည်။

MT

ရန်ကုန်မြို့နှင့် မန္တလေးမြို့အတွက် ရည်ညွှန်းလက်ကားဈေးနှုန်းများနှင့် ပြည်ထောင်စုနယ်မြေ နေပြည်တော်၊ တိုင်းဒေသကြီး/ပြည်နယ် မြို့တော်များအတွက် ရည်ညွှန်းလက်လီဈေးနှုန်းများ

၂၁-၁၂-၂၀၂၄

ကျပ်/လီတာ

Fuel (လက်လီဈေးနှုန်း)	ရန်ကုန်	မန္တလေး	နေပြည်တော်	ပဲခူး	မကွေး	ထားဝယ်	မုံရွာ	ပုသိမ်	မြစ်ကြီးနား	စစ်တွေ	ဘားအံ	မော်လမြိုင်	လားရှိုး	တောင်ကြီး	လွိုင်ကော်	ဟားခါး	ကျိုင်းတုံ
92 Ron	၃၁၁၀	၃၂၂၅	၃၁၉၀	၃၁၂၅	၃၂၃၀	၃၂၄၅	၃၂၆၅	၃၁၈၀	၄၅၀၅	၃၄၇၅	၃၂၀၀	၃၂၀၀	၃၂၇၀	၃၂၃၅	၃၂၅၅	၃၅၁၅	၃၉၅၀
95 Ron	၃၂၂၀	၃၃၃၅	၃၃၀၀	၃၂၃၅	၃၃၄၀	၃၃၅၅	၃၃၇၅	၃၂၉၅	၄၅၆၀	၃၅၈၅	၃၃၃၀	၃၃၃၀	၃၃၈၀	၃၃၄၅	၃၃၇၀	၃၆၂၅	၄၁၀၀
HSD (500 ppm)	၂၆၅၅	၂၇၇၀	၂၇၃၅	၂၆၇၀	၂၇၇၅	၂၇၉၀	၂၈၁၀	၂၇၂၅	-	၃၀၂၀	၂၇၄၅	၂၇၄၅	၂၈၁၅	၂၇၈၀	၂၈၀၀	၃၀၆၀	၃၉၅၀
HSD (50 ppm)	၃၂၉၀	၃၄၀၅	၃၃၇၀	၃၃၀၅	၃၄၁၀	၃၄၂၅	၃၄၄၀	၃၃၆၀	၄၈၃၀	၃၆၅၅	၃၃၇၅	၃၃၈၀	၃၄၅၀	၃၄၁၅	၃၄၃၅	၃၆၉၀	-
HSD (10 ppm)	၃၂၉၀	၃၄၀၅	၃၃၇၀	၃၃၀၅	၃၄၁၀	၃၄၂၅	၃၄၄၀	၃၃၆၀	-	၃၆၅၅	၃၃၇၅	၃၃၈၀	၃၄၅၀	၃၄၁၅	၃၄၃၅	၃၆၉၀	-

ကျပ်/လီတာ

Fuel (လက်ကားဈေးနှုန်း)	ရန်ကုန်	မန္တလေး
92 Ron	၂၉၃၈	၃၀၃၁
95 Ron	၃၀၄၆	၃၁၄၀
HSD (500 ppm)	၂၄၉၇	၂၅၇၇
HSD (50 ppm)	၃၁၁၁	၃၂၀၃
HSD (10 ppm)	၃၁၁၁	၃၂၀၃

မှတ်ချက်။ (၁) MOPS ဈေးနှုန်းပေါ်တွင် အခြေခံတွက်ချက်ထားခြင်းဖြစ်ပါသည်။

(၂) သုံးစွဲသူမိဘပြည်သူများအနေဖြင့် စက်သုံးဆီများဝယ်ယူသုံးစွဲရာတွင် ကျေနပ်မှုမရှိပါက ကော်မတီ၏ အောက်ဖော်ပြပါဖုန်းနံပါတ်များသို့ လုံခြုံစိတ်ချစွာဖြင့် သတင်းပေးတိုင်ကြားနိုင်ပါကြောင်း အသိပေးအပ်ပါသည်-

၀၆၇- ၄၁၁၃၇၃၊ ၀၉-၂၅၄၆၂၅၄၇၇

၀၆၇- ၄၁၁၂၈၂၊ ၀၉-၇၇၅၂၉၃၆၃၂

စက်သုံးဆီတင်သွင်းသိုလှောင်ဖြန့်ဖြူးခြင်းလုပ်ငန်းကြီးကြပ်ရေးကော်မတီ

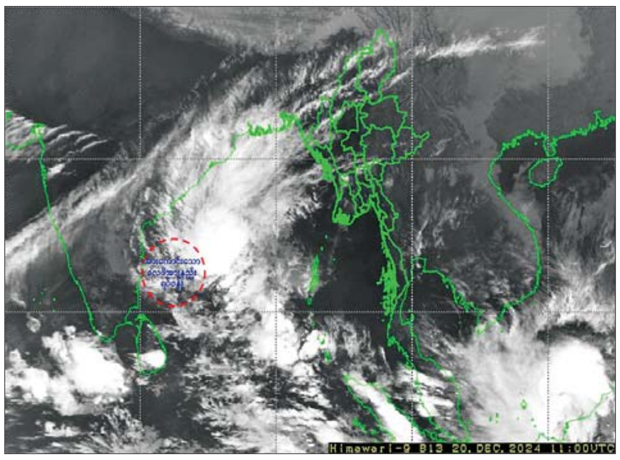

အားကောင်းသောလေဖိအားနည်းရပ်ဝန်း အခြေအနေ

နေပြည်တော် ဒီဇင်ဘာ ၂၀

ယနေ့ ညနေ ၅ နာရီခွဲ တိုင်းထွာချက်များအရ ဘင်္ဂလားပင်လယ်အော် အနောက်အလယ်ပိုင်းနှင့် ယင်းနှင့်ဆက်စပ်လျက်ရှိသော ဘင်္ဂလားပင်လယ်အော်အနောက်တောင်ပိုင်းတို့တွင် ဖြစ်ပေါ်နေသော အားကောင်းသော လေဖိအားနည်းရပ်ဝန်းသည် ဆက်လက်တည်ရှိနေသည်။

အဆိုပါ အားကောင်းသော လေဖိအားနည်းရပ်ဝန်းသည် အနောက်မြောက်ဘက်သို့ ရွေ့လျားနိုင်ပြီး ပိုမိုအားကောင်းလာနိုင်ကာ နောက် ၁၂ နာရီအတွင်း ဘင်္ဂလားပင်လယ်အော်အနောက်အလယ်ပိုင်းတွင် မုန်တိုင်းငယ်အဖြစ်သို့ ရောက်ရှိနိုင်ပြီး ၃၆ နာရီအတွင်း မြောက်-အရှေ့မြောက်ဘက်သို့ ရွေ့လျားနိုင်သည်ဟု ခန့်မှန်းရသည်။

မိုး/ဇလ

ရေတာရှည်မြို့နယ် စည်ပင်သာယာဈေးအတွင်း၌ မီးဘေးအန္တရာယ်ကြိုတင်ကာကွယ်ရေးနှင့် ဇာတ်တိုက်လေ့ကျင့်ခြင်းများ ဆောင်ရွက်

ရေတာရှည် ဒီဇင်ဘာ ၂၀

ပဲခူးတိုင်းဒေသကြီး ရေတာရှည်မြို့နယ် စည်ပင်သာယာဈေးအတွင်း၌ မီးဘေးအန္တရာယ်ကြိုတင်ကာကွယ်ရေး အသိပညာပေးနှိုးဆော်ခြင်းနှင့် မီးဘေးဇာတ်တိုက်လေ့ကျင့်ခြင်းကို မြို့နယ်မီးသတ်ဦးစီးဌာန တပ်ဖွဲ့ဝင်များက ယနေ့မွန်းလွဲ ၂ နာရီက ပြုလုပ်သည်။

လိုက်လံအသိပေးနှိုးဆော်

ထိုသို့ ဇာတ်တိုက်လေ့ကျင့်ခြင်းဆောင်ရွက်ရာတွင် မြို့နယ်မီးသတ်ဦးစီးဌာန ဦးစီးမှူး ဦးကောင်းထက်နိုင် ဦးဆောင်၍ မီးသတ်တပ်ဖွဲ့ဝင်များက ဈေးအတွင်းမီးဘေးလုံခြုံရေးအတွက် မီးသတ်ဦးစီးဌာနက ချမှတ်ထားသော စည်းကမ်းချက်များနှင့်အညီ လိုက်နာဆောင်ရွက်ထားရှိကြရန်၊ ယာဉ်များ၊ စက်သုံးဆီဆိုင်များ၊ ဌာနဆိုင်ရာရုံးအဆောက်အအုံများ၌ မီးချိတ်၊ မီးကပ်၊ ရေပုံး၊ သဲပုံး၊ မီးသတ်ဆေးဘူးများ တပ်ဆင်ထားရှိကြရန်၊ အဆောက်အအုံများအတွင်း တပ်ဆင်ထားသော လျှပ်စစ်ဝိုင်ယာကြိုးများ ဟောင်းနွမ်းပျက်စီးနေပါက အသစ်လဲလှယ်တပ်ဆင်အသုံးပြုရန်နှင့် မီးလောင်မှုဖြစ်ပွားပါက မီးသတ်ဦးစီးဌာနသို့ ဆက်သွယ်ရမည့် ဖုန်းနံပါတ်များကို ပြည်သူလူထုများ သိရှိနိုင်ရေးအတွက် လိုက်လံအသိပေးနှိုးဆော်ခဲ့ကြကြောင်း သိရသည်။

မြို့နယ်(ပြန်/ဆက်)

နှစ်(၈၀)ပြည့် ဗီယက်နမ်ပြည်သူ့တပ်မတော်နေ့အထိမ်းအမှတ်နှင့် ဗီယက်နမ် ဆိုရှယ်လစ်သမ္မတနိုင်ငံ၏ (၃၅)နှစ်မြောက် အမျိုးသားကာကွယ်ရေးနေ့ အထိမ်းအမှတ်ပွဲပြုလုပ်

နေပြည်တော် ဒီဇင်ဘာ ၂၀

နှစ်(၈၀)ပြည့် ဗီယက်နမ်ပြည်သူ့တပ်မတော်နေ့အထိမ်းအမှတ်နှင့် ဗီယက်နမ်ဆိုရှယ်လစ်သမ္မတနိုင်ငံ၏ (၃၅)နှစ်မြောက်အမျိုးသားကာကွယ်ရေးနေ့ အထိမ်းအမှတ်ပွဲကို ယမန်နေ့ ညပိုင်းတွင် ရန်ကုန်မြို့ရှိ Melia Hotel ၌ ပြုလုပ်ရာ ရန်ကုန်တိုင်းစစ်ဌာနချုပ် တိုင်းမှူး ဗိုလ်ချုပ်ဇော်ဟိန်းနှင့် ဗီယက်နမ်စစ်သံမှူး Senior Col.Dao Van Duy၊ ဗီယက်နမ်သံအမတ်ကြီး H.E.Ly Quoc Tuan ၊ တာဝန်ရှိသူများ၊ ဗီယက်နမ်စစ်သံရုံးနှင့် DSAC အဖွဲ့ဝင်များနှင့် ဖိတ်ကြားထားသူများ တက်ရောက်ကြသည်။

ဦးစွာ တိုင်းမှူးနှင့် ဗီယက်နမ်စစ်သံမှူး၊ ဗီယက်နမ်သံအမတ်ကြီး၊ တက်ရောက်လာကြသူများက နှစ်နိုင်ငံ နိုင်ငံတော်သီချင်းများ ဖွင့်လှစ်၍ အလေးပြုကြပြီး ဗီယက်နမ်ပြည်သူ့တပ်မတော်ဖွဲ့စည်းခြင်းဆိုင်ရာ မှတ်တမ်းရုပ်ရှင်ကို ကြည့်ရှုကြသည်။ ထို့နောက် တိုင်းမှူးနှင့် ဗီယက်နမ်စစ်သံမှူး၊ ဗီယက်နမ်သံအမတ်ကြီးတို့က အထိမ်းအမှတ်ကိတ်မုန့်လှီးဖြတ်ပေးကြသည်။

ဆက်လက်၍ တိုင်းမှူးနှင့် ဗီယက်နမ်စစ်သံမှူး၊ ဗီယက်နမ်သံအမတ်ကြီးတို့က တက်ရောက်လာကြသူများနှင့်အတူ ညစာသုံးဆောင်ကြပြီး အနုပညာကပြတင်ဆက်မှုများကို ကြည့်ရှုခဲ့ကြကြောင်း သိရသည်။ **သတင်းစဉ်**

ပြည်သူ့စစ်မှုထမ်းသင်တန်း အမှတ်စဉ်(၈ / ၂၀၂၄)သို့ တက်ရောက်မည့် နိုင်ငံ့သားကောင်းရတနာများအား သွားရောက်တွေ့ဆုံအားပေး

နေပြည်တော် ဒီဇင်ဘာ ၂၀

ဧရာဝတီတိုင်းဒေသကြီးအတွင်းမှ ပြည်သူ့စစ်မှုထမ်းသင်တန်း အမှတ်စဉ် (၈/၂၀၂၄)သို့ တက်ရောက်မည့် နိုင်ငံ့သားကောင်းရတနာများအား ယနေ့နံနက်ပိုင်းတွင် အနောက်တောင်တိုင်းစစ်ဌာနချုပ် တပ်နယ်အားကစားရုံ၌ တိုင်းဒေသကြီးဝန်ကြီးချုပ် ဦးတင်မောင်ဝင်း၊ တိုင်းမှူး ဗိုလ်မှူးချုပ် စိုးကျော်ထက်နှင့် တာဝန်ရှိသူများက သွားရောက်တွေ့ဆုံသည်။

ထိုသို့တွေ့ဆုံရာတွင် ပြည်သူ့စစ်မှုထမ်းသင်တန်း အမှတ်စဉ်(၈/၂၀၂၄)သို့ တက်ရောက်မည့် နိုင်ငံ့သားကောင်းရတနာများအား ပစ္စည်းများဂုဏ်ပြုပေးအပ်ပြီး တိုင်းဒေသကြီးဝန်ကြီးချုပ်၊ တိုင်းမှူးနှင့် တာဝန်ရှိသူများက သင်တန်းသားများအား လိုက်လံနှုတ်ဆက်အားပေးစကားပြောကြားကာ လိုအပ်သည်များ ပေါင်းစပ်ညှိနှိုင်းဆောင်ရွက်ပေးခဲ့ကြောင်း သိရသည်။ **သတင်းစဉ်**

အဂတိလိုက်စားမှုတားဆီးကာကွယ်ရေးဆိုင်ရာ အသိပညာပေးရှင်းလင်းဆွေးနွေးပွဲကျင်းပ

နေပြည်တော် ဒီဇင်ဘာ ၂၀

အဂတိလိုက်စားမှုတိုက်ဖျက်ရေးကော်မရှင်နှင့် ပြည်ထောင်စုရာထူးဝန်အဖွဲ့တို့ ပူးပေါင်းဆောင်ရွက်သည့် အဂတိလိုက်စားမှုတားဆီးကာကွယ်ရေးဆိုင်ရာ အသိပညာပေးရှင်းလင်းဆွေးနွေးပွဲကို ယနေ့နံနက်ပိုင်းတွင် နေပြည်တော်ရှိ ပြည်ထောင်စုရာထူးဝန်အဖွဲ့ရုံး၌ ကျင်းပသည်။

အခမ်းအနားတွင် ပြည်ထောင်စုရာထူးဝန်အဖွဲ့ အဖွဲ့ဝင် ဦးဆန်းမြင့်က အဂတိလိုက်စားမှုများကြောင့် လူတစ်ဦးချင်းစီ၏ အကျင့်စာရိတ္တများ ပျက်စီးလာပြီး မှုတစ္စာ ယှဉ်ပြိုင်လိုစိတ်နှင့် ကိုယ်ရည်ကိုယ်သွေးများ ကျဆင်းလာကာ အဖွဲ့အစည်းများ၏ စွမ်းရည်ကျဆင်းခြင်းမှ နိုင်ငံတော်၏ဖွံ့ဖြိုးတိုးတက်မှုကို အဟန့်အတားဖြစ်စေကြောင်း၊ ကောင်းမွန်သော ပြည်သူ့ဝန်ဆောင်မှုလုပ်ငန်းများကို ထိခိုက်စေပြီး အစိုးရအပေါ် ပြည်သူလူထု၏ ယုံကြည်မှုလျော့ကျစေခြင်းတို့အပြင် နိုင်ငံတော်၏ အုပ်ချုပ်ရေး၊ စီးပွားရေးနှင့် လူမှုယဉ်ကျေးမှုကြီးတစ်ခုလုံးကိုပါ ယိုယွင်းပျက်စီးစေကြောင်း၊ လူ့အခွင့်အရေးနှင့် အခြေခံရပိုင်ခွင့်များ ဆုံးရှုံးခြင်းကို ဖြစ်ပေါ်စေသောကြောင့် အဂတိကင်းစင်ရေးကို အဓိကတာဝန်ကြီးတစ်ရပ်အဖြစ် နိုင်ငံတကာက ပူးပေါင်းတိုက်ဖျက်ရေးဆောင်ရွက်လျက်ရှိကြောင်း၊ ပြည်ထောင်စုရာထူးဝန်အဖွဲ့မှ အရာထမ်း၊ အမှုထမ်းများအနေဖြင့် အဂတိလိုက်စားမှုတိုက်ဖျက်ရေးလုပ်ငန်းစဉ်များကို နားလည်သိရှိပြီး မိမိကစ၍ အဂတိလိုက်စားမှုကို လုံးဝ လက်မခံသည့် အလေ့အကျင့် ဖြစ်ထွန်းစေခြင်းဖြင့် ပူးပေါင်းပါဝင်ကြစေလိုကြောင်း ပြောကြားသည်။

ထို့နောက် အဂတိလိုက်စားမှုတိုက်ဖျက်ရေးကော်မရှင်အတွင်းရေးမှူးနှင့် တာဝန်ရှိသူများက ကော်မရှင်အနေဖြင့် သန့်ရှင်းသောအစိုးရ၊ ကောင်းမွန်သောအုပ်ချုပ်မှုစနစ် ဖြစ်ထွန်းပေါ်ပေါက်ရေးအတွက် ဆောင်ရွက်နေမှုနှင့်စပ်လျဉ်း၍လည်းကောင်း၊ အဂတိလိုက်စားမှုတိုက်ဖျက်ရေးဥပဒေ၊ စုံစမ်းစစ်ဆေးရေးကဏ္ဍများနှင့် စပ်လျဉ်း၍ လည်းကောင်း၊ အဂတိလိုက်စားမှု၏ သဘောသဘာဝများ၊ အဂတိလိုက်စားမှုဖြစ်ပေါ်ရခြင်း၏ သဘောသဘာဝများ၊ အဂတိလိုက်စားမှု၏ ဆိုးကျိုးများနှင့် တားဆီးကာကွယ်ရေးဆိုင်ရာ ကိစ္စရပ်များနှင့်စပ်လျဉ်း၍လည်းကောင်း ရှင်းလင်းဆွေးနွေးကြပြီး ပြည်ထောင်စုရာထူးဝန်အဖွဲ့၏ အဂတိလိုက်စားမှုတားဆီးကာကွယ်ရေးအဖွဲ့ (Corruption Prevention Unit–CPU)၊ အဖွဲ့ဝင်များနှင့်တွေ့ဆုံကာ တားဆီးဆောင်ရွက်ရာတွင် ကြုံတွေ့ရသည့် အတွေ့အကြုံများ၊ အားသာချက်၊ အားနည်းချက်များ၊ သုံးသပ်တင်ပြချက်များကိုလည်း ဆွေးနွေးခဲ့ကြကြောင်း သိရသည်။ **သတင်းစဉ်**

အင်ဒိုနီးရှားသမ္မတနိုင်ငံကလှူဒါန်းသည့် ပိုလီယိုရောဂါကာကွယ်ဆေး(bOPV) ၂ ဒသမ ၇၁၆ သန်း doses ရန်ကုန်အပြည်ပြည်ဆိုင်ရာလေဆိပ်သို့ရောက်ရှိ

ရန်ကုန် ဒီဇင်ဘာ ၂၀

အင်ဒိုနီးရှားသမ္မတနိုင်ငံအစိုးရက မြန်မာနိုင်ငံသို့ လှူဒါန်းသည့် အင်ဒိုနီးရှားရူပီယာ ၈ ဒသမ ၇ ဘီလီယံတန်ဖိုးရှိ ပိုလီယိုရောဂါကာကွယ်ဆေး (bOPV) ၂ ဒသမ ၇၁၆ သန်း doses သည် ယနေ့နံနက် ၉ နာရီခွဲတွင် လေကြောင်းခရီးစဉ်ဖြင့် ရန်ကုန်အပြည်ပြည်ဆိုင်ရာလေဆိပ်သို့ ရောက်ရှိလာသည်။

ယင်းပိုလီယိုရောဂါကာကွယ်ဆေးများကို အင်ဒိုနီးရှားနိုင်ငံ နိုင်ငံခြားရေးဝန်ကြီးဌာနမှ Director of South East Asia Affairs Mr. Mirza Nurhidayat နှင့် မြန်မာနိုင်ငံဆိုင်ရာအင်ဒိုနီးရှားသံရုံးမှ သံရုံးယာယီတာဝန်ခံ Mr.M.Arif Hidayatullah တို့က ကျန်းမာရေးဝန်ကြီးဌာန ပြည်သူ့ကျန်းမာရေးဦးစီးဌာန ဒုတိယညွှန်ကြားရေးမှူးချုပ် ဒေါက်တာကျော်ကံကောင်းနှင့် ရန်ကုန်တိုင်းဒေသကြီးပြည်သူ့ကျန်းမာရေးဦးစီးဌာနမှတာဝန်ရှိသူများ၊ နိုင်ငံခြားရေးဝန်ကြီးဌာနမှ တာဝန်ရှိသူများထံ လွှဲပြောင်းပေးအပ်ပြီး ကာကွယ်ဆေးများကို ဗဟိုကာကွယ်ဆေးသိုလှောင်အအေးခန်း (ရန်ကုန်) သို့ အအေးလမ်းကြောင်းမပျက် ဆက်လက်ပို့ဆောင်သည်။

အသုံးပြုဆောင်ရွက်သွားမည်

အဆိုပါပိုလီယိုရောဂါကာကွယ်ဆေးများကို ကျန်းမာရေးဝန်ကြီးဌာန ပြည်သူ့ကျန်းမာရေးဦးစီးဌာန တိုးချဲ့ကာကွယ်ဆေးထိုးလုပ်ငန်းဌာနခွဲက ဆောင်ရွက်လျက်ရှိသည့် ပုံမှန်ကာကွယ်ဆေးထိုးနှံတိုက်ကျွေးရေးအစီအစဉ်တွင် လည်းကောင်း၊ အမီလိုက်ကာကွယ်ဆေး ထိုးနှံတိုက်ကျွေးရေးလုပ်ငန်းများ ဆောင်ရွက်ရာတွင် လည်းကောင်း၊ ကာကွယ်ဆေး ထပ်မံတိုက်ကျွေးပေးရန်လိုအပ်သည့် ကလေးငယ်များအတွက် ဆောင်ရွက်မည့် အမျိုးသားကာကွယ်ဆေးတိုက်ကျွေးရေးနေ့များ အတွက်လည်းကောင်း အသုံးပြုဆောင်ရွက်သွားမည်ဖြစ်ပြီး မြန်မာနိုင်ငံ၏ ပိုလီယိုရောဂါ ကင်းစင်ပပျောက်ရေးလုပ်ငန်းများ အောင်မြင်စွာ ဆောင်ရွက်နိုင်ရန်အတွက် အထောက်အကူဖြစ်စေမည်ဖြစ်ကြောင်း သိရသည်။

သတင်းစဉ်

၂၀၂၅ ခုနှစ် တက္ကသိုလ်ဝင်စာမေးပွဲ အထောက်အကူပြု အင်္ဂလိပ်စာဘာသာရပ်ဆိုင်ရာ သိကောင်းစရာများ

ဒေါက်တာသီသီထွန်း ပါမောက္ခ(ဌာနမှူး) အင်္ဂလိပ်စာဌာန၊ ရန်ကုန်တက္ကသိုလ်

ယနေ့ပို့ချချက်ဟာ ၂၀၂၅ ခုနှစ် တက္ကသိုလ်ဝင်စာမေးပွဲကြီးမှာ အင်္ဂလိပ်စာဘာသာရပ်ကို ဖြေဆိုမယ့် ကျောင်းသား ကျောင်းသူတွေအတွက် အင်္ဂလိပ်စာ မေးခွန်းပုံစံဆိုင်ရာ သိမှတ်ဖွယ်ရာများဖြစ်ပါတယ်။ အင်္ဂလိပ်စာဘာသာရပ် Grade 12 ပြဋ္ဌာန်းစာအုပ်မှာ Unit ၁၂ ခု ပါရှိပြီး Unit ၃ ခုပြီးတိုင်း ပြီးခဲ့တဲ့ Unit များနဲ့ ဆက်စပ်တဲ့ revision exercise နဲ့ ကဗျာသင်ခန်းစာတို့ ပါဝင်ပါတယ်။

Grade 12 ပြဋ္ဌာန်းစာအုပ်မှာ reading, vocabulary, grammar, listening and speaking နဲ့ writing ဆိုတဲ့ အပိုင်း ၅ ပိုင်း ပါရှိပါတယ်။ ၂၀၂၅ ခုနှစ် တက္ကသိုလ်ဝင်စာမေးပွဲ အင်္ဂလိပ်စာ ဘာသာရပ်မေးခွန်းမှာ မေးခွန်းပုဒ်ရေ စုစုပေါင်း ၉ ပုဒ် မေးမှာဖြစ်ပါတယ်။ အဲ့ဒီ မေးခွန်းတွေရဲ့ အများစုဟာ Grade 12 ပြဋ္ဌာန်းစာအုပ်မှာပါတဲ့ သင်ခန်းစာများကို အခြေခံပြီးမေးမှာ ဖြစ်ပါတယ်။

မေးခွန်းနံပါတ် ၁ ကတော့ **Complete the sentences with the appropriate words. The initial letters are given.** ဖြစ်ပါတယ်။ ပြဋ္ဌာန်းစာအုပ်မှာပါတဲ့ သင်ခန်းစာများကို အခြေခံပြီး မေးခွန်းငယ် ၁၀ ခုမေးထားတာဖြစ်ပါတယ်။ ဝါကျတွေမှာရှိတဲ့ ကွက်လပ်လေးတွေကို သင့်လျော်တဲ့ စကားလုံးနဲ့ ဖြည့်ပေးရမှာပါ။ အဲ့ဒီစကားလုံးရဲ့ အစ alphabet ကို ပေးထားပါတယ်။

ဥပမာ –

As the instructions were not clear enough, the players got c------------. လို့ ပေးထားရင် သင့်လျော်တဲ့စကားလုံးဖြစ်တဲ့ confused ကို ဖြည့်ပေးရမှာ ဖြစ်ပါတယ်။ ပေးထားတဲ့ စာကြောင်းတွေကို ပြန်ကူးရေးစရာမလိုပါဘူး။ အဖြေပဲရေးပေးရမှာ ဖြစ်ပါတယ်။ ဒီလိုပုံစံ မေးခွန်းဟာဆိုရင် ကျောင်းသား ကျောင်းသူတွေရဲ့ စကားလုံး အနက်အဓိပ္ပာယ် သေသေချာချာ သိရှိနားလည်မှုနဲ့ မှန်ကန်တဲ့စကားလုံး သုံးနှုန်းနိုင်မှုတို့ကို စစ်ဆေးခြင်းပဲ ဖြစ်ပါတယ်။

နောက်တစ်ခုဖြစ်တဲ့ **မေးခွန်းနံပါတ် ၂** ကတော့ **Choose the appropriate words or phrases to complete the sentences.** ဖြစ်ပါတယ်။ ကွက်လပ်ပါတဲ့ မေးခွန်း ၁၀ ခုနဲ့ မေးထားပါတယ်။ မေးခွန်းတစ်ခုစီမှာ ပေးထားတဲ့ စကားလုံး(၃)လုံးထဲကနေပြီး အဲ့ဒီဝါကျအတွက် မှန်ကန်တဲ့ စကားလုံးကို ရွေးချယ်ရမှာဖြစ်တယ်။

ဥပမာ –

In this age of technology, some people are still using ------------ methods of farming. ဆိုတဲ့မေးခွန်းမှာ (A) exotic (B) primitive (C) classical လို့ပေးထားရင် အဖြေမှန်ဟာ (B) primitive ဖြစ်ရပါမယ်။

နောက်ဥပမာတစ်ခုဖြစ်တဲ့

My mother asked me ------------ dinner for the family. ဆိုတဲ့မေးခွန်းမှာ (A) to prepare (B) prepare (C) preparing လို့ ပေးထားရင် သဒ္ဒါအရ မှန်တဲ့အဖြေဟာ (A) to prepare ဖြစ်ရပါမယ်။ ဒီမေးခွန်းများဟာ ကျောင်းသား ကျောင်းသူများရဲ့ စကားလုံးအဓိပ္ပာယ် သိရှိမှု၊ သဒ္ဒါမှန်မှန်ကန်ကန် သုံးစွဲနိုင်မှုရှိမရှိကို စစ်ဆေးတဲ့မေးခွန်း ဖြစ်ပါတယ်။

မေးခွန်းနံပါတ် ၃ အနေနဲ့ကတော့ **Stylistic Transformation ဖြစ်တဲ့အတွက် Rewrite the sentences according to the instructions given in brackets.** လို့မေးထားတယ်။ ဝါကျ ၁၀ ကြောင်းကို ဝါကျတွေရဲ့နောက်မှာ ကွင်းထဲမှာပေးထားတဲ့ ညွှန်ကြားချက်အတိုင်း အဓိပ္ပာယ်မပြောင်းလဲစေဘဲ ပြန်ရေးပေးရမှာဖြစ်တယ်။ အထက်တန်းအဆင့် Grade 10၊ Grade 11 နဲ့ Grade 12 ပြဋ္ဌာန်းစာအုပ်တွေမှာရှိတဲ့ ဝါကျပုံစံတွေကို အခြေခံတဲ့ လေ့ကျင့်ခန်းများများ လေ့ကျင့်ထားရင် ဒီမေးခွန်းကို ကောင်းကောင်းဖြေဆိုနိုင်မှာ ဖြစ်ပါတယ်။

ဥပမာ –

He runs and jumps like he has superpowers. (Use ‘as if/ as though’.) လို့မေးလာခဲ့ရင် He runs and jumps as if he had superpowers. လို့ ဖြေပေးရမှာ ဖြစ်ပါတယ်။

မေးခွန်းနံပါတ် ၄ မှာ အပိုင်း ၂ ပိုင်း ပါရှိပါတယ်။ ပြဋ္ဌာန်းစာအုပ်ပါ သင်ခန်းစာတွေ ကျေကျေညက်ညက် လေ့လာထားခြင်း ရှိ၊ မရှိ စစ်ဆေးတဲ့ မေးခွန်းဖြစ်ပါတယ်။

IV. (A) ကတော့ **Write the appropriate words or groups of words to complete the lines of verse.** လို့ မေးထားပါတယ်။ Grade 12 ပြဋ္ဌာန်းစာအုပ်မှာပါတဲ့ ကဗျာတွေထဲက စာကြောင်း ၂ ကြောင်း ပေးထားပြီး အဲ့ဒီစာကြောင်းထဲမှာရှိတဲ့ ကွက်လပ်ကို ဖြည့်ပေးရမှာဖြစ်ပါတယ်။ ဒီမေးခွန်းဟာ ကျောင်းသား ကျောင်းသူတွေအနေနဲ့ သင်ယူထားတဲ့ ကဗျာတွေကို လေ့လာကျက်မှတ်ထားရင် ဖြေဆိုဖို့ လွယ်ကူတဲ့ မေးခွန်းဖြစ်ပါတယ်။ ကွက်လပ်ကို ဖြည့်ရာမှာလည်း တိတိကျကျ ပြန်လည်ဖော်ပြဖို့နဲ့ စာလုံးပေါင်း မှားယွင်းမှုမရှိအောင် သတိထားကြဖို့ လိုတယ်။

ဥပမာ –

You cannot tell -----------

By the way the building looks.

လို့ မေးရင် its magic လို့ ဖြေပေးရမှာဖြစ်ပါတယ်။ ပေးထားတဲ့ စာကြောင်းတွေကို ပြန်ကူးရေးစရာ မလိုပါဘူး။

IV. (B) ကတော့ **Answer the questions in complete sentences.** ဖြစ်ပြီး မေးခွန်း ၅ ခုကို အဓိပ္ပာယ်ပြည့်စုံတဲ့ ဝါကျနဲ့ပြန်ဖြေပေးရမှာ ဖြစ်ပါတယ်။ မေးခွန်းနံပါတ်ငယ် ၆ မှ ၉ ကတော့ ပြဋ္ဌာန်းစာအုပ်ရှိ reading passage မှာပါတဲ့ အကြောင်းအရာတွေကို အခြေခံပြီး မေးထားမှာဖြစ်ပါတယ်။ မေးခွန်းနံပါတ်ငယ် ၁၀ ကတော့ ပြဋ္ဌာန်းစာအုပ်ရှိ ကဗျာမှာပါတဲ့ စာကြောင်း ၂ ကြောင်းလောက်ကို ပေးထားပြီး ဆိုလိုရင်း အဓိပ္ပာယ်ကို ရေးခိုင်းတာဖြစ်တယ်။

ဥပမာ –

Who are the most responsible persons for imparting good manners to children? လို့ မေးရင် The most responsible persons for imparting good manners to children are all the elders of the present generation. လို့ ပြန်ဖြေပေးရမှာ ဖြစ်ပါတယ်။ ဒီမေးခွန်းကို ဖြေဆိုရာမှာ အချက်အလက်ပြည့်စုံပြီး သဒ္ဒါမှန်ကန်ဖို့ သတိထားရပါမယ်။

မေးခွန်းနံပါတ်ငယ် ၁၀ အတွက် ဥပမာ တစ်ခုကတော့

I took the one less traveled by,

And that has made all the difference. လို့ ကဗျာစာကြောင်း ၂ ကြောင်းကို ပေးထားတယ်ဆိုရင် အဲ့ဒီ ၂ ကြောင်းကို စကားပြေ ပြန်ပေးရမှာ ဖြစ်ပါတယ်။

ဒီမေးခွန်းကို ဖြေနိုင်ဖို့ကတော့ ပြဋ္ဌာန်းထားတဲ့ ကဗျာတွေရဲ့ အဓိပ္ပာယ်ကို နားလည်သိရှိထားဖို့လိုပါတယ်။ ကဗျာကို အဓိပ္ပာယ်ဖွင့်ဆိုတဲ့အခါ ဆိုလိုရင်းအဓိပ္ပာယ်နဲ့ သဒ္ဒါပါမှန်ကန်တဲ့ ဘယ်အဖြေကိုမဆို လက်ခံမှာဖြစ်ပါတယ်။

မေးခွန်းနံပါတ် ၅ ကတော့ Grade 12 ပြဋ္ဌာန်းစာအုပ်မှာပါတဲ့ သင်ခန်းစာတွေထဲက ကျောင်းသား ကျောင်းသူများ လေ့လာထားပြီးဖြစ်တဲ့ စာပိုဒ်တစ်ပိုဒ် (သို့မဟုတ်) တစ်ပိုဒ်ထက် ပိုတဲ့စာပိုဒ်များကို ပေးထားပြီး အဲဒီစာပိုဒ်တွေမှာပါတဲ့ အကြောင်းအရာတွေကို အခြေခံပြီး မေးခွန်းအမျိုးအစား ၂ မျိုးနဲ့ မေးမှာဖြစ်ပါတယ်။

V. (A) က **Write the correct word or words to complete each sentence.** ဖြစ်ပါတယ်။ ပေးထားတဲ့စာကြောင်းကို အဓိပ္ပာယ်ပြည့်စုံအောင် ကွက်လပ်ဖြည့်ပေးရမှာ ဖြစ်ပါတယ်။ ဝါကျ ၅ ကြောင်း ပေးထားပြီး ဝါကျတွေမှာပါရှိတဲ့ ကွက်လပ် ၁ ခုစီမှာ စကားလုံးတစ်လုံး ဒါမှမဟုတ် စကားစုတစ်စု ဖြည့်ရမှာဖြစ်တယ်။ သတိပြုရမှာက ပေးထားတဲ့ဝါကျရဲ့ တည်ဆောက်ပုံပေါ်မူတည်ပြီး သင့်လျော်သလို စကားလုံးတွေကို ပြောင်းရေးဖို့ လိုကောင်းလိုပါလိမ့်မယ်။ ဥပမာ စာပိုဒ်ထဲမှာ “Treating everyone with kindness is another key element of happiness. Acts of kindness have the potential to make the world a happier place.” လို့ပေးထားပြီး

Treating everyone with kindness is another key element to make yourself ------. လို့မေးလာရင် ပေးထားတဲ့အတိုင်း ပြန်ကူးချလို့မရပါဘူး။ စာပိုဒ်ထဲက ဝါကျဟာ noun phrase ဖြစ်နေပြီး မေးထားတဲ့ ဝါကျမှာဖြေရမယ့်အဖြေဟာ adjective ဖြစ်နေပါတယ်။ ဒီအတွက်ကြောင့် အဖြေဟာ ‘happier’ ဖြစ်တယ်။

V. (B) ကတော့ **Answer each question in one sentence.** ဖြစ်ပါတယ်။ စာပိုဒ်ထဲမှာပါတဲ့ အကြောင်းအရာ အချက်အလက်တွေနဲ့ ဆက်စပ်တဲ့ မေးခွန်း ၅ ခုကို မေးမှာဖြစ်ပြီး ပေးထားတဲ့ စာပိုဒ်ထဲက အဖြေရှာပြီး မေးခွန်းတစ်ခုစီကို ပြည့်စုံတဲ့ဝါကျတစ်ကြောင်းစီနဲ့ ဖြေပေးရမှာဖြစ်တယ်။ အမှတ်ပြည့် ရရှိဖို့အတွက် မေးခွန်းမှာမေးတဲ့ အချက်အလက် (fact) ရော၊ သဒ္ဒါ (grammar) ပါ မှန်မှန်ကန်ကန်ဖြေနိုင်အောင် လေ့ကျင့်ထားဖို့လိုတယ်။

ဥပမာ စာပိုဒ်ထဲမှာ “The biggest barrier to happiness is envy, which is a state of desiring other people’s qualities, possessions, opportunities, etc.” လို့ပေးထားပြီး

What is envy? လို့မေးထားရင် အဖြေက “Envy is a state of desiring other people’s qualities, possessions, opportunities, etc.” လို့ ဖြေဆိုပေးရမှာဖြစ်ပါတယ်။ အရေးကြီးတာကတော့ ဆီလျော်မှန်ကန်တဲ့ အဖြေဖြစ်ရမယ်။ သင်ရိုးညွှန်းတမ်းပါ စာပိုဒ်တွေနဲ့ ဆက်စပ်တဲ့ မေးခွန်းပုံစံအမျိုးမျိုးကို အဓိပ္ပာယ်ရှိရှိ မှန်မှန်ကန်ကန် ဖြေတတ်အောင် လေ့ကျင့်ထားဖို့လိုတယ်။ စာပိုဒ်ထဲက သက်ဆိုင်တယ်ထင်တဲ့ စာကြောင်းတွေကို တိုက်ရိုက်ကူးချတာမျိုးလည်း မပြုလုပ်ကြဖို့ သတိပြုစေချင်တယ်။

မေးခွန်းနံပါတ် ၆ ကတော့ unseen reading passage ပေးထားပြီး စာပိုဒ်တစ်ပိုဒ်(သို့မဟုတ်)တစ်ပိုဒ်ထက်ပိုတဲ့စာပိုဒ်များကိုပေးထားပြီး အဲဒီစာပိုဒ်တွေမှာပါတဲ့ အကြောင်းအရာတွေကို အခြေခံပြီး မေးခွန်းအမျိုးအစား ၂ မျိုးနဲ့ မေးမှာဖြစ်ပါတယ်။

VI. A ကတော့ **Find the bold–faced words in the passage that are similar in meaning to the following. There is an extra.** ဖြစ်တယ်။ ပေးထားတဲ့ စာပိုဒ်မှာ bold လုပ်ထားတဲ့ စကားလုံး ခြောက်လုံးပါမှာ ဖြစ်တယ်။ အဲ့ဒီစကားလုံးလေးတွေနဲ့ အဓိပ္ပာယ်တူစကားလုံး (သို့မဟုတ်) စကားစုငါးခု ပေးထားတဲ့အတွက် စကားလုံးတစ်လုံး အပိုပါတာကို သတိပြုရမှာဖြစ်ပါတယ်။ ဥပမာ– sufficient or satisfactory လို့မေးထားခဲ့လျှင် စာပိုဒ်ရှိ bold လုပ်ထားတဲ့ အဓိပ္ပာယ်တူစကားလုံးကို ရှာပေးရမှာဖြစ်ပါတယ်။ ဒါကြောင့် အဲဒီမေးခွန်းရဲ့အဖြေမှန် adequate ကို ရေးပေးရမှာဖြစ်ပါတယ်။

VI. B ကတော့ **Answer the following questions. Give complete answers.** ပဲ ဖြစ်ပါတယ်။ What is the main idea of the passage? လို့မေးရင် စာပိုဒ်တစ်ခုလုံးရဲ့ အဓိကအကြောင်းရင်းကို မေးတာဖြစ်လို့ The main idea of the passage is that nonverbal communication depends on culture and gender. လို့ဖြေပေးရမှာဖြစ်ပါတယ်။ ဒီလိုမေးခွန်းမျိုးက ကျောင်းသား ကျောင်းသူတွေ စာဖတ်ပြီး နားလည်နိုင်တဲ့စွမ်းရည်ကို စစ်ဆေးတဲ့အနေနဲ့ စာပိုဒ်ထဲက အကြောင်းအရာကို တိုက်ရိုက်မမေးဘဲ အားလုံးကို ယေဘုယျခြုံပြီး မေးတဲ့ မေးခွန်းမျိုးဖြစ်ပါတယ်။

မေးခွန်းနံပါတ် ၇ ကတော့ အပိုင်း ၂ ပိုင်းပါရှိပါတယ်။ ပထမပိုင်းကတော့ Grade 10, Grade 11, Grade 12 တွေမှာပါတဲ့ Listening အပိုင်းကို အခြေခံပြီး မေးမှာဖြစ်ပါတယ်။

VII. (A) ကတော့ **Complete the dialogue with the expressions given in the box. There is an extra.** လို့ ပေးထားမှာဖြစ်ပါတယ်။ ပေးထားတဲ့ expression ခြောက်ခုကိုသုံးပြီး ကွက်လပ်ငါးခုကို ဖြည့်ပေးရမှာဖြစ်ပါတယ်။ expression တစ်ခုပိုပေးထားပါတယ်။

ဥပမာ–

Thurein : Khant Khant! How are things? Long time no see.

Khant Khant : Hey, Thurein! ----------- လို့ ပေးထားလျှင် အဖြေဟာ box ထဲမှာရှိတဲ့ expression ၆ ခုထဲက ဆီလျော်တဲ့ It’s been a while since we last met. လို့ ဖြေပေးရပါမယ်။

VII. (B) ကတော့ **Complete the exchanges using the expressions given in the box. There is an extra.** လို့ပေးထားမှာဖြစ်တယ်။ ဒီအပိုင်းကတော့ unseen မေးခွန်းဖြစ်ပြီး ကျောင်းသား ကျောင်းသူတွေရဲ့ အပြောစွမ်းရည်ကို စစ်ဆေးတဲ့အပိုင်းဖြစ်သလို Language function နားလည်အသုံးပြုနိုင်မှုကိုလည်း စစ်ဆေးတဲ့ အပိုင်းဖြစ်ပါတယ်။ ဒီအပိုင်းမှာလဲ expression တစ်ခု ပိုပေးထားပါတယ်။

မေးခွန်းနံပါတ် ၈ ကတော့ Letter writing ဖြစ်ပြီး **Choose a situation given below and write a letter. Do not write more than 300 words.** လို့မေးမှာဖြစ်တယ်။ Grade 10, Grade 11 နဲ့ Grade 12 စာအုပ်တွေမှာပါတဲ့ **formal letter** နဲ့ **informal letter** များကို အခြေခံပြီး လေ့ကျင့်ထားဖို့လိုပါတယ်။ ပေးထားတဲ့မေးခွန်း ၂ ပုဒ်ထဲက ကြိုက်ရာတစ်ပုဒ်ကိုရွေးပြီး စာလုံးရေ ၃၀၀ ထက်မပိုအောင် ရေးသားဖြေဆိုရမယ်။ ဒီမေးခွန်းကို ဖြေဆိုတဲ့အခါ သတိပြုရမယ့်အချက်တွေကတော့ ပေးထားတဲ့ညွှန်ကြားချက်ကို သေချာဖတ်ဖို့ပဲဖြစ်ပါတယ်။ ဒီနေရာမှာ ပထမအချက်အနေနဲ့ စာရေးသူ (Addresser)နဲ့

စာမျက်နှာ ၁၇ သို့ »»

»»» စာမျက်နှာ ၁၆ မှ

စာလက်ခံရရှိမယ့်သူ (Addressee)တွေကို သေသေချာချာ သတိထားပြီး ပေးထားတဲ့ နာမည်နဲ့လိပ်စာကိုသာ ရေးရမှာဖြစ်တယ်။ ဒုတိယအချက်အနေနဲ့ ဘာအကြောင်းအရာရေးရမလဲဆိုတာ ဖတ်ပါ။ ရေးခိုင်းတဲ့အကြောင်းအရာ ဘယ်နှခုလဲဆိုတာ သေသေချာချာဖတ်ပြီးမှ ရေးဖို့လိုပါတယ်။

ဥပမာ –

You are Zaw Htet Aung. You live at No. 7, Min Road, Pyay. Write a letter to your uncle, telling him about the new English coursebook you study this year and how interesting and useful it is.

ဆိုတဲ့မေးခွန်းကိုကြည့်ရင် addresser က Zaw Htet Aung ဖြစ်ပြီး addressee က his uncle ဖြစ်ပါတယ်။ အကြောင်းအရာအနေနဲ့ အချက်နှစ်ချက် ပါပါတယ်။ ပထမအချက်က the new English coursebook you study this year အကြောင်းကို ရေးသားရမှာဖြစ်ပြီး ဒုတိယအချက်အနေနှင့် how interesting and useful it is လို့ မေးထားတဲ့အတွက် the new English coursebook အကြောင်းကို ပထမဦးစွာ ပြောပြရမှာဖြစ်ပြီး ဘယ်လောက်ထိ စိတ်ဝင်စားစရာကောင်းတယ်၊ ဘယ်လိုအသုံးဝင်တယ်ဆိုတာ ရေးသားရမှာဖြစ်ပါတယ်။ အချက်နှစ်ချက်လုံးကို တိတိကျကျ ဆီလျော်မှုရှိအောင်ရေးမှ အမှတ်ကောင်းကောင်းရမှာဖြစ်ပါတယ်။ မေးခွန်းမှာမေးထားတဲ့ အကြောင်းအရာနှင့် ဆီလျော်မှုမရှိဘဲ ကျက်မှတ်ထားသမျှ ရေးမယ်ဆိုရင် မေးထားတာနဲ့ မဆီလျော်လို့ အမှတ်မရနိုင်ပါဘူး။

မေးခွန်းနံပါတ် ၉ ကတော့ essay ဖြစ်ပြီး **Write an essay on ONE of the following. Do not write more than 500 words.** ဖြစ်ပါတယ်။ ပေးထားတဲ့ ခေါင်းစဉ် ၃ ခုထဲက မိမိအပိုင်နိုင်ဆုံး ခေါင်းစဉ်တစ်ခုကိုရွေးပြီး ရေးရမှာဖြစ်ပါတယ်။

ဥပမာ –

My views on the benefits of learning a foreign language

ဆိုတဲ့ စာစီစာကုံးမှာ foreign language လေ့လာခြင်းရဲ့ အကျိုးကျေးဇူးများကို မိမိရဲ့အမြင်နဲ့ တင်ပြရေးသားရမှာ ဖြစ်ပါတယ်။ အဲဒီလိုမှသာ မေးထားတဲ့မေးခွန်းကို ထိထိမိမိဖြေဆိုနိုင်မှာ ဖြစ်ပါတယ်။

ပေးစာနဲ့ စာစီစာကုံးရေးတဲ့အခါမှာ ထည့်သွင်းစဉ်းစားရမယ့် အချက်တွေရှိပါတယ်။ ပထမဆုံးအနေနဲ့ Content and Relevancy ကို စဉ်းစားရမှာပါ။ မိမိရေးရမယ့် အကြောင်းအရာနှင့် ဆီလျော်တာကို ရေးရမှာဖြစ်ပါတယ်။ လုံးဝသက်ဆိုင်မှုမရှိတဲ့ အကြောင်းအရာတွေကို ရေးရင် အမှတ်ရမှာ မဟုတ်ပါဘူး။ ရေးရမယ့်အကြောင်းအရာနှင့် စပ်လျဉ်းတဲ့ အချက်အလက်နဲ့ ဥပမာတွေကို ပြည့်ပြည့်စုံစုံရေးနိုင်ဖို့ လိုပါတယ်။ ဒုတိယအချက်ကတော့ Organization and Presentation ဖြစ်တဲ့ ဖွဲ့စည်းပုံကောင်းခြင်းနှင့် တင်ပြပုံကောင်းခြင်းကို စဉ်းစားရမှာပါ။ အကြောင်းအရာ အချက်အလက်တွေကို အချိတ်အဆက်မိမိနဲ့ နိဒါန်း၊ စာကိုယ်၊ နိဂုံးမှာ အစီအစဉ်ကျကျ ရေးနိုင်ရမယ်။ ရေးတဲ့အကြောင်းအရာကို စာဖတ်သူစိတ်ဝင်စားလာအောင်လည်း ဖွဲ့နွဲ့တင်ပြနိုင်စွမ်းရှိရမယ်။ နောက်တစ်ချက်ကတော့ Language အပိုင်းမှာပါတဲ့ စကားလုံးအသုံးအနှုန်းနှင့် သဒ္ဒါမှန်ကန်ခြင်းကို စဉ်းစားရပါမယ်။ စကားလုံးများကိုသုံးရာတွင် လှလှပပနှင့် မှန်မှန်ကန်ကန်သုံးနိုင်ပြီး ဝါကျတွေကိုလည်း ပုံစံအမျိုးမျိုးနဲ့ ဖွဲ့နွဲ့ရေးသားနိုင်ရမယ်။ စာလုံးရေ ကန့်သတ်ထားတဲ့အတွက် စကားလုံးဖောင်းပွခြင်းမရှိဘဲ ကျစ်လျစ်တဲ့ အရေးအသားဖြစ်စေဖို့ သတိပြုရမှာဖြစ်ပါတယ်။

ပေးစာနဲ့စာစီစာကုံးရေးရာမှာ ထပ်မံသတိပေးလိုတာကတော့ စာလုံးရေကန့်သတ်ထားတာကို သတိရှိဖို့ပါပဲ။ ဆီလျော်မှုရှိတဲ့ ပေးစာတွေ၊ စာစီစာကုံးတွေကို ကျစ်ကျစ်လျစ်လျစ် ထိထိမိမိ၊ သဒ္ဒါမှန်မှန်ရေးဖို့ ရည်ရွယ်ချက်နဲ့ စာလုံးရေ ကန့်သတ်ထားတာပဲဖြစ်ပါတယ်။ ဒါ့ကြောင့် စာမရေးခင်မှာ မိမိရေးသားမယ့်အကြောင်းအရာကို သေသေချာချာ အစီအစဉ်ချပြီးမှ ရေးသင့်တယ်။ ဒါမှသာ မေးထားတဲ့အချက်တွေအားလုံးကို ထည့်သွင်းရေးသားနိုင်ပြီး အမှတ်ကောင်းကောင်းရမှာဖြစ်ပါတယ်။

တက္ကသိုလ်ဝင်စာမေးပွဲကိုဖြေဆိုကြမယ့် ကျောင်းသားကျောင်းသူတွေကို အထူးမှာချင်တာကတော့ သင်ခန်းစာအားလုံးကို သေသေချာချာ လေ့လာမှတ်သားဖို့၊ စကားလုံးတွေ၊ ဝေါဟာရတွေရဲ့ အဓိပ္ပာယ်တွေအပြင် သူတို့ကို ဘယ်လိုအသုံးပြုတယ်ဆိုတာကိုပါ သိရှိအောင် လေ့လာဖို့၊ reading comprehension တွေကို ဘယ်လိုဖြေဆိုရမယ်ဆိုတာ သိရှိအောင် လေ့ကျင့်ထားဖို့၊ ကဗျာတွေကိုလည်း ရွတ်ဆိုနိုင်ရုံသာမက၊ အဓိပ္ပာယ်ဖွင့်ဆိုတတ်အောင် ကြိုးစားဖို့လိုပါတယ်။ ပေးစာနဲ့ စာစီစာကုံးတွေကိုလည်း သတ်မှတ်ထားတဲ့ စကားလုံးအရေအတွက်အတွင်းမှာ ကျစ်ကျစ်လျစ်လျစ်နဲ့ ဆီလျော်မှန်ကန်အောင် ရေးတတ်ဖို့လည်း လေ့ကျင့်ကြပါလို့ မှာကြားလိုပါတယ်။

ကျောင်းသား ကျောင်းသူများအားလုံး ၂၀၂၅ ခုနှစ် တက္ကသိုလ်ဝင်စာမေးပွဲ အင်္ဂလိပ်စာဘာသာရပ်ကို ကိုယ်စိတ်နှစ်ဖြာ ကျန်းမာရွှင်လန်းစွာနဲ့ အခက်အခဲမရှိ ထူးထူးချွန်ချွန်နဲ့ ဖြေဆိုအောင်မြင်နိုင်ကြပါစေလို့ ဆုမွန်ကောင်းတောင်းလိုက်ပါတယ်။ ❒

ချမ်းမြသာစည်မြို့နယ်၌ ဆရာဝန်တစ်ဦးအား ပြန်ပေးဆွဲ၍ ခြောက်လှန့်ငွေတောင်းခံရာမှ အဆိုပါဆရာဝန်သေဆုံးသွားပြီး တရားခံအမျိုးသားနှစ်ဦးအား သက်သေခံပစ္စည်းများနှင့်အတူ ဖမ်းဆီးရမိ

နေပြည်တော် ဒီဇင်ဘာ ၂၀

မန္တလေးတိုင်းဒေသကြီး ချမ်းမြသာစည်မြို့နယ် အောင်ပင်လယ်ရပ်ကွက်နေ ဦးအောင်ကျော်စိုး ၆၇ နှစ်ထံသို့ ဒီဇင်ဘာ ၁၇ ရက် နံနက် ၉ နာရီ မိနစ် ၂၀ တွင် အမျိုးသားတစ်ဦး (စိစစ်ဆဲ)မှ ဖုန်းနံပါတ် ၀၉-၆၈၁၂၀၁၄၅၇ ဖြင့် ဆက်သွယ်၍ သားဖြစ်သူ ဒေါက်တာ အောင်မြင့်မြတ်ထွန်းအား ပြန်ပေးဆွဲထားကြောင်း၊ အသက်မသေစေလိုက ငွေကျပ်သိန်း ၃၀၀၀ အား မဟာမြတ်မုနိဘုရားကြီး တောင်ဘက်မုခ်သို့ လာထားရန်၊ လာထားသောငွေအား ၎င်းတို့လက်ခံရရှိပြီးမှသာ ဖုန်းဆက်သွယ်၍ သားဖြစ်သူအား ပြန်လွှတ်ပေးမည်ဖြစ်ကြောင်း၊ မည်သည့်အဖွဲ့အစည်းကိုမျှ တိုင်တန်းခြင်းမပြုရန်ပြောသဖြင့် ဦးအောင်ကျော်စိုးသည် မည်သူ့ထံမျှတိုင်တန်းခြင်းမပြုဘဲ ၎င်းချိန်းဆိုသည့်နေရာသို့ သွားရောက်၍ ငွေကျပ် သိန်း ၃၀၀၀ အား ပြန်ပေးဆွဲသူထားခိုင်းသည့်နေရာသို့ ပို့ဆောင်ခဲ့ပြီးနောက် ငွေလက်ခံရရှိကြောင်း ပြန်ဆက်သွယ်သော်လည်း သားဖြစ်သူ ဒေါက်တာ အောင်မြင့်မြတ်ထွန်းမှာ နေအိမ်သို့ ပြန်လည်ရောက်ရှိလာခြင်းမရှိသဖြင့် ဒီဇင်ဘာ ၁၈ ရက် မွန်းလွဲ ၁ နာရီတွင် အောင်ပင်လယ်နယ်မြေရဲစခန်းသို့ လာရောက်တိုင်တန်းခဲ့သဖြင့် အောင်ပင်လယ်နယ်မြေရဲစခန်း (ပ)၂၆၀/၂၀၂၄ ရာဇသတ်ကြီးပုဒ်မ ၃၆၅/၃၈၇/၁၁၄ ဖြင့် အမှုရေးဖွင့်ဆောင်ရွက်ခဲ့သည်။

လုံခြုံရေးတပ်ဖွဲ့ဝင်များက ပြစ်မှုကျူးလွန်သူများအား စုံစမ်းဖော်ထုတ်ခဲ့ရာ ဒီဇင်ဘာ ၁၉ ရက် နံနက် ၂ နာရီတွင် မသင်္ကာသူ ဒေါက်တာ အောင်ဇင်ဖြိုး ၃၆ နှစ် (ဘ) ဦးစိုးမြင့် (ချမ်းမြသာစည်မြို့နယ် တမ္ပဝတီရပ်ကွက် ၈၂ လမ်း လမ်းသစ်လမ်း x ၁၀၅ လမ်းကြား ငွေလရောင်ဆေးခန်း) အားစစ်ဆေးခဲ့ရာ ၎င်း၏ထွက်ဆိုချက်အရ ဒေါက်တာအောင်မြင့်မြတ်ထွန်းနှင့် ဆေးကျောင်းအတူတက်ရောက်ခဲ့သည့် သူငယ်ချင်းများဖြစ်ကြောင်း၊ ၎င်းသည် အွန်လိုင်း ဘောလုံး/ နှစ်လုံး/ သုံးလုံးထီလောင်းကစားများကြောင့် အကြွေးများတင်ကာ ငွေကြေးလိုအပ်နေသဖြင့် သူငယ်ချင်းဖြစ်သူ ဒေါက်တာအောင်မြင့်မြတ်ထွန်းအားပြန်ပေးဆွဲ၍ ဒေါက်တာအောင်မြင့်မြတ်ထွန်း၏ မိဘများထံ ငွေကြေးတောင်းခံရန် ရည်ရွယ်ကာ မြို့ဟောင်းရှိ ၎င်းပိုင် ငွေလရောင်ဆေးခန်းသို့ ဖုန်းဆက်ခေါ်ခဲ့ကြောင်း၊ သူငယ်ချင်းဖြစ်သူ ဒေါက်တာအောင်မြင့်မြတ်ထွန်း ကားဖြင့်ရောက်ရှိလာချိန်တွင် ဒေါက်တာအောင်ဇင်ဖြိုးသည် ၎င်း၏ဆေးခန်းမှအကူဖြစ်သူ လွမ်းဇင်အောင်(ခ) မိုးဒီနှင့်အတူ ချုပ်နှောင်နပန်းလုံးပြီး ပါးစပ်၊ လက်၊ ခြေထောက်တို့အား တိပ်ဖြင့်ပတ်၍ လည်ပင်းညှစ်ရာမှ သေဆုံးသွားသဖြင့် အလောင်းအား ဆေးခန်းအတွင်း၌ထားရှိကာ ဒေါက်တာအောင်မြင့်မြတ်ထွန်း၏ မိဘများထံ ဖုန်းဖြင့်အသံဖျက်၍ ပြန်ပေးဆွဲထားကြောင်း၊ ငွေကျပ် သိန်း ၃၀၀၀ အား မဟာမြတ်မုနိဘုရားတောင်ဘက်မုခ်သို့ လာရောက်ပို့ဆောင်ရန် ခြိမ်းခြောက်ပြောဆိုခဲ့ကြောင်း၊ ဒေါက်တာအောင်မြင့်မြတ်ထွန်း၏ မိဘများကလာရောက်ထားပေးခဲ့သည့် ငွေများအား မီနီအိုးဝေဖြင့် အဆင့်ဆင့်ငှား၍ယူဆောင်ကာ အဆိုပါငွေထဲမှ ငွေ ၂၂ သိန်း ၅ သောင်းကျပ်ဖြင့် Canda 125 အမျိုးအစား ဆိုင်ကယ်တစ်စီး၊ ငွေကျပ် ၈၈ သိန်းဖြင့် Scoopy အမျိုးအစားဆိုင်ကယ်တစ်စီး၊ ငွေကျပ်သိန်း ၈၀၀ ဖြင့် MDY–13 9N/6995 Honda Inside အမျိုးအစား ယာဉ်တစ်စီးတို့အား ဝယ်ယူခဲ့ကြောင်းနှင့် သေဆုံးသူ ဒေါက်တာအောင်မြင့်မြတ်ထွန်း၏ အလောင်းအားသေဆုံးသူ၏ MDY–13 2L/2843 Honda Inside ယာဉ်ဖြင့် သယ်ယူကာ ချမ်းမြသာစည်မြို့နယ် ချမ်းတောင်ရပ်ကွက်ရှိ ချမ်းမြသာစည်လေယာဉ်ကွင်းဟောင်းနှင့် (၇၈) လမ်းကြား လမ်းဘေးရှိ ရေမြောင်းထဲသို့ ပစ်ချခဲ့ကြောင်း၊ ယာဉ်အား တောင်သမန်အင်းဘေးရှိ ဘုန်းကြီးကျောင်းဝင်းအတွင်း ထားရှိခဲ့ကြောင်း ဖော်ထုတ်သိရှိရပြီး ပြစ်မှုကျူးလွန်ရာတွင် အတူပါဝင်သူ လွမ်းဇင်အောင်(ခ)မိုးဒီ ၂၈ နှစ် (ဘ) ဦးတင်ထွဋ်ကိုလည်း ဆက်လက်ဖမ်းဆီးရမိခဲ့သည်။

ဒေါက်တာအောင်မြင့်မြတ်ထွန်းအား ပြန်ပေးဆွဲခေါ်ဆောင်သွားသည့် တရားခံအောင်ဇင်ဖြိုး ၃၆ နှစ်နှင့် လွမ်းဇင်အောင် (ခ) မိုးဒီ ၂၈ နှစ်တို့နှစ်ဦးအား သက်သေခံပစ္စည်းများနှင့်အတူ ဖမ်းဆီးရမိမှု မှတ်တမ်းဓာတ်ပုံ။

စစ်ဆေးပေါ်ပေါက်ချက်အရ ဒေါက်တာအောင်မြင့်မြတ်ထွန်း၏ အလောင်းကို ချမ်းမြသာစည်မြို့နယ် ချမ်းတောင်ရပ်ကွက်ရှိ ချမ်းမြသာစည်လေယာဉ်ကွင်းဟောင်းနှင့် (၇၈)လမ်းကြား လမ်းဘေးရှိ ရေမြောင်းအတွင်းမှလည်းကောင်း၊ ကားအား တောင်သမန်အင်းဘေးရှိ ဘုန်းကြီးကျောင်းဝင်းအတွင်းမှလည်းကောင်း သိမ်းဆည်းရမိခဲ့ပြီး ပြန်ပေးဆွဲခြိမ်းခြောက်တောင်းဆိုရရှိသည့်ငွေများဖြင့် ဝယ်ယူထားသည့် ဆိုင်ကယ်နှစ်စီး၊ ယာဉ်တစ်စီး၊ ငွေစက္ကူရောရာ ၁၀၂၂ သိန်းနှင့် ပြစ်မှုကျူးလွန်ရာတွင် အသုံးပြုခဲ့သည့် ဆိုင်ကယ်တစ်စီးတို့အား ဖော်ထုတ်သိမ်းဆည်းရမိခဲ့သည်။

ပြစ်မှုကျူးလွန်သူ တရားခံ အောင်ဇင်ဖြိုးနှင့် မိုးဒီ(ခ)လွမ်းဇင်အောင်တို့နှစ်ဦးအား ဥပဒေနှင့်အညီ ထိရောက်သောပြစ်ဒဏ်ရရှိရေး ဆက်လက်ဆောင်ရွက်လျက်ရှိသည်။ ဖြစ်စဉ်မှ တရားခံ အောင်ဇင်ဖြိုးသည် ဆရာဝန်တစ်ဦးဖြစ်သော်လည်း အွန်လိုင်း ဘောလုံး/နှစ်လုံး/သုံးလုံးထီလောင်းကစားများလုပ်ဆောင်သဖြင့် အကြွေးများတင်ကာ ငွေကြေးလိုအပ်ချက်အရ သူငယ်ချင်းဖြစ်သူအား ပြန်ပေးဆွဲသတ်ဖြတ်မှုကျူးလွန်ခဲ့ခြင်းဖြစ်သည်ကို သင်ခန်းစာယူ၍ မိဘပြည်သူများအနေဖြင့်လည်း အွန်လိုင်း ဘောလုံး/နှစ်လုံး/သုံးလုံးထီလောင်းကစားများအား မပြုလုပ်ကြရန်နှင့် အွန်လိုင်း ဘောလုံး/ နှစ်လုံး/ သုံးလုံးထီလောင်းကစားပြုလုပ်သူများ၏ သတင်းရရှိပါကသက်ဆိုင်ရာ လုံခြုံရေးအဖွဲ့အစည်းများထံသို့ သတင်းပေးပို့နိုင်ပါကြောင်း အသိပေးသတင်းထုတ်ပြန်ထားသည်။

သတင်းစဉ်

သနပ်ပင်မြို့နယ် မြို့မဈေးအတွင်း မီးဘေးလုံခြုံရေးစစ်ဆေးခြင်းနှင့် မီးငြိမ်းသတ်ခြင်း လက်တွေ့သရုပ်ပြလေ့ကျင့်

သနပ်ပင် ဒီဇင်ဘာ ၂၀

ပဲခူးတိုင်းဒေသကြီး သနပ်ပင်မြို့နယ် မြို့မဈေးအတွင်းရှိ ဈေးသူ ဈေးသားများ မီးဘေးအန္တရာယ်ကြိုတင်ကာကွယ်ရေး မီးဘေးလုံခြုံမှုရှိစေရေးအတွက် အသိသတိရှိကြရန် မြို့နယ်မီးသတ်ဦးစီးဌာန မြို့နယ်စည်ပင်သာယာရေးအဖွဲ့တို့ပူးပေါင်း၍ မီးဘေးလုံခြုံရေး စစ်ဆေးခြင်းနှင့် မီးငြိမ်းသတ်ခြင်းလက်တွေ့သရုပ်ပြလေ့ကျင့်ခြင်းကို ယနေ့နံနက် ၁၁ နာရီက မြို့မဈေးအတွင်း ပြုလုပ်သည်။

သရုပ်ပြလေ့ကျင့်ရာတွင် မီးသတ်တပ်ဖွဲ့ဝင်များက သရုပ်ပြမီးငြိမ်းသတ်ခြင်း၊ ဈေးဝန်ထမ်းများနှင့် ဈေးသူ ဈေးသားများက လက်တွေ့မီးငြိမ်းသတ်ခြင်း၊ မီးသတ်ယာဉ်ဖြင့် ရေပက်ဖျန်းခြင်း၊ ဈေးဆိုင်ခန်းများအတွင်း လျှပ်စစ်ဝိုင်ယာသွယ်တန်းမှုများ၊ ရေကန်များ စစ်ဆေးခြင်းတို့ကို မြို့နယ်မီးသတ်ဦးစီးမှူး ဦးဟိန်းမင်းနှင့်ဝန်ထမ်းများက ဆောင်ရွက်ခဲ့သည်။

အဆိုပါ မီးဘေးကြိုတင်ကာကွယ်ရေး ပြုလုပ်ရာသို့ မြို့နယ်စီမံအုပ်ချုပ်ရေးအဖွဲ့ ဥက္ကဋ္ဌ ဦးဝင်းသန်းနှင့်အဖွဲ့ဝင်များ၊ မြို့နယ်မီးသတ်ဦးစီးမှူးနှင့်ဝန်ထမ်းများ၊ မြို့နယ်စည်ပင်သာယာရေး အမှုဆောင်အရာရှိနှင့်ဝန်ထမ်းများ၊ ဌာနဆိုင်ရာများ၊ ဈေးသူဈေးသားများ လာရောက်အားပေးခဲ့ကြပြီး မြို့မဈေးအတွင်း မီးဘေးကြိုတင်ကာကွယ်ရေးဆောင်ရွက်ထားရှိမှုအခြေအနေများကို လှည့်လည်ကြည့်ရှုစစ်ဆေးခဲ့ကြောင်း သိရသည်။

မြို့နယ်(ပြန်/ဆက်)

ရှမ်းပြည်နယ်(အရှေ့ပိုင်း) တာချီလိတ်မြို့နယ် မယ်ခေါင်ရပ်ကွက်ရှိ OK ငွေလွှဲဆိုင်ဖွင့်ထားသူတစ်ဦးအား ပြန်ပေးဆွဲဖမ်းဆီးခေါ်ဆောင်သွားခဲ့သူ တရားခံအမျိုးသားခြောက်ဦးကို မူးယစ်ဆေးဝါးများ၊ ပြစ်မှုကျူးလွန်ရာတွင် အသုံးပြုခဲ့သည့် လက်နက်ခဲယမ်းများ၊ ဆက်စပ်ပစ္စည်းများနှင့်အတူ အသေပစ်ခတ်ဖမ်းဆီးရမိ

နေပြည်တော် ဒီဇင်ဘာ ၂၀

ရှမ်းပြည်နယ် (အရှေ့ပိုင်း) တာချီလိတ်မြို့နယ် မယ်ခေါင်ရပ်ကွက်ရှိ OK ငွေလွှဲဆိုင် ဖွင့်ထားသူတစ်ဦးအား ပြန်ပေးဆွဲဖမ်းဆီးခေါ်ဆောင်သွားခဲ့သူ တရားခံအမျိုးသားခြောက်ဦးကို မူးယစ်ဆေးဝါးများ၊ ပြစ်မှုကျူးလွန်ရာတွင် အသုံးပြုခဲ့သည့် လက်နက်ခဲယမ်းများ၊ ဆက်စပ်ပစ္စည်းများနှင့်အတူ အသေပစ်ခတ်ဖမ်းဆီးရမိခဲ့ကြောင်း မြန်မာနိုင်ငံရဲတပ်ဖွဲ့မှ သိရသည်။

ရှမ်းပြည်နယ်(အရှေ့ပိုင်း) တာချီလိတ်မြို့နယ် မယ်ခေါင်ရပ်ကွက်ရှိ OK ငွေလွှဲဆိုင်ဖွင့်ထားသူတစ်ဦးကို ပြန်ပေးဆွဲဖမ်းဆီးခေါ်ဆောင်သွားခဲ့သူ တရားခံအမျိုးသား ခြောက်ဦးအား အသေပစ်ခတ်ဖမ်းဆီးရမိမှုမှတ်တမ်းဓာတ်ပုံ။

ဒီဇင်ဘာ ၁၃ ရက် နံနက် ၆ နာရီ ၅ မိနစ်တွင် ရှမ်းပြည်နယ် (အရှေ့ပိုင်း) တာချီလိတ်မြို့ မယ်ခေါင်ရပ်ကွက် ဗိုလ်ချုပ်လမ်းမနေ OK ငွေလွှဲဆိုင်ဖွင့်ထားသူ ဦးရန်ထင်ချန်း ၇၈ နှစ် (ဘ) ဦးရန်ကျင်စိုးသည် ၎င်း၏နေအိမ်၌ ရှိနေစဉ် နေအိမ်ရှေ့သို့ 4H/9170 CROWN Royal Saloon အမျိုးအစား အဖြူရောင် ယာဉ်တစ်စီး ရောက်ရှိလာပြီး ယာဉ်ပေါ်မှ အမျိုးသားသုံးဦး (စိစစ်ဆဲ)ဆင်းလာကာ ဦးရန်ထင်ချန်းအား ဖမ်းဆီး၍ အဆိုပါယာဉ်ဖြင့် ဗိုလ်ချုပ်လမ်းမကြီးအတိုင်း အနောက်ဘက်သို့ မောင်းနှင်ထွက်ပြေးသွားကြောင်း သတင်းပေးပို့တိုင်တန်းချက်အရ လုံခြုံရေးတပ်ဖွဲ့ဝင်များက ဖမ်းဆီးခံရသူအား ပြန်လည်ကယ်တင်နိုင်ရေးနှင့် ပြစ်မှုကျူးလွန်သူတရားခံများအား ဖမ်းဆီးရမိနိုင်ရေး ဆောင်ရွက်ခဲ့သည်။

ရှမ်းပြည်နယ်(အရှေ့ပိုင်း) တာချီလိတ်မြို့နယ် မယ်ခေါင်ရပ်ကွက်ရှိ OK ငွေလွှဲဆိုင်ဖွင့်ထားသူတစ်ဦးကို ပြန်ပေးဆွဲဖမ်းဆီးခေါ်ဆောင်သွားခဲ့သူ တရားခံအမျိုးသား ခြောက်ဦးအား မူးယစ်ဆေးဝါးများ၊ ပြစ်မှုကျူးလွန်ရာတွင် အသုံးပြုခဲ့သည့် လက်နက်ခဲယမ်းများ၊ ဆက်စပ်ပစ္စည်းများနှင့်အတူ အသေပစ်ခတ်ဖမ်းဆီးရမိမှတ်တမ်းဓာတ်ပုံ။

ဖြစ်စဉ်မှ ပြစ်မှုကျူးလွန်သူတရားခံများအား ဖော်ထုတ်ဖမ်းဆီးရမိနိုင်ရေး လုံခြုံရေးတပ်ဖွဲ့ဝင်များက နယ်မြေအတွင်း သတင်းရယူစုံစမ်းခြင်း၊ အသွင်ယူစောင့်ကြည့်ခြင်းများ ဆောင်ရွက်ခဲ့ရာ တာချီလိတ်မြို့နယ် ပါဆတ်ရပ်ကွက် ဆင်ဖြူမင်းလမ်းကြားရှိ အိမ်အမှတ် (ပဆ-၁/၂၇၀) နေအိမ်၌ ပြစ်မှုကျူးလွန်သူတရားခံများ ရောက်ရှိခိုအောင်းနေလျက်ရှိကြောင်း သတင်းအရ ဒီဇင်ဘာ ၁၈ ရက် ညနေ ၅ နာရီခွဲတွင် လုံခြုံရေးတပ်ဖွဲ့ဝင်များက အဆိုပါနေအိမ်သို့ ဝင်ရောက်စီးနင်း ရှာဖွေခဲ့သည်။

ထိုသို့ ဝင်ရောက်စီးနင်းရှာဖွေစဉ် အဆိုပါနေအိမ်အတွင်းမှ ပြစ်မှုကျူးလွန်သူ တရားခံများက သေနတ်များဖြင့် စတင်ပစ်ခတ်ကာ ထွက်ပြေးရန် ကြိုးစားသဖြင့် လုံခြုံရေး တပ်ဖွဲ့ဝင်များက ပြန်လည်ခုခံပစ်ခတ်ဖမ်းဆီးခဲ့ရာ ပြစ်မှုကျူးလွန်ခဲ့သူ တရားခံများဖြစ်ကြသည့် ကျန်းဘီယင်း (စိစစ်ဆဲ)နှင့် မောင်မောင်ဦး(စိစစ်ဆဲ) တို့ပါ အမျိုးသား ခြောက်ဦးကို အသေပစ်ခတ် ဖမ်းဆီးရမိခဲ့ပြီး အခင်းဖြစ်နေရာအား အသေးစိတ်စစ်ဆေးရှာဖွေမှုများ ဆောင်ရွက်ခဲ့ရာ ပြစ်မှုကျူးလွန်စဉ်က အသုံးပြုခဲ့သည့် ZORAKI M906-T ပွိုင့် ၃၈၀ အမျိုးအစား ပစ္စတိုသေနတ် တစ်လက်၊ ၎င်းကျည် လေးတောင့်၊ ကျည်အိမ် တစ်ခု၊ M-16 အမျိုးအစားသေနတ် တစ်လက်၊ ၎င်းကျည် ၁၇ တောင့်၊ ကျည်အိမ် တစ်ခု၊ ယာဉ်နံပါတ်ပြား ခြောက်ခု၊ အနက်ရောင်ကျည်ကာ အင်္ကျီ နှစ်ထည်၊ လုံခြုံရေးတပ်ဖွဲ့ဝင်များ ဝတ်ဆင်သည့်ယူနီဖောင်း တစ်ထည်၊ ခဲရောင်မိုးကာအင်္ကျီ တစ်ထည်၊ အနွေးအင်္ကျီ တစ်ထည်၊ ဦးထုပ်သုံးလုံး၊ နိုင်ငံသားစိစစ်ရေးကတ်ပြားတစ်ခု၊ ယာဉ်မောင်းလိုင်စင်နှစ်ခု၊ ၅.၅၆ ကျည်ခွံ လေးခု၊ ပစ္စတိုကျည်ခွံ လေးခု၊ SHN-12 7K-9997 TOYOTA CROWN Royal Saloon အဖြူရောင် ယာဉ်တစ်စီး၊ လက်ကိုင်ဖုန်း မျိုးစုံ သုံးလုံး၊ WY စိတ်ကြွရူးသွပ်ဆေးပြား ၆၅၀၀၀ တို့ကို တွေ့ရှိသိမ်းဆည်းရမိခဲ့ပြီး ပြန်ပေးဆွဲဖမ်းဆီးခံရသူ ဦးရန်ထင်ချန်းအား ပြန်လည်ကယ်တင်နိုင်ခဲ့ကြောင်း သိရသည်။

ဖြစ်စဉ်တွင် ပြန်ပေးဆွဲဖမ်းဆီးခံရသူ ဦးရန်ထင်ချန်အားပြန်လည်ကယ်တင်နိုင်ခဲ့ပြီး ပြစ်မှုကျူးလွန်သူ တရားခံအမျိုးသား ခြောက်ဦးကို လုံခြုံရေးတပ်ဖွဲ့ဝင်များက မူးယစ်ဆေးဝါးများ၊ ပြစ်မှုကျူးလွန်ရာတွင် အသုံးပြုခဲ့သည့် လက်နက်ခဲယမ်းများ၊ ဆက်စပ်ပစ္စည်းများနှင့်အတူ အသေပစ်ခတ်ဖမ်းဆီးရမိခဲ့သဖြင့် ဥပဒေနှင့်အညီ ဆက်လက် ဆောင်ရွက်လျက်ရှိကြောင်းနှင့် အလားတူဒုစရိုက်မှုများ ကျူးလွန်နိုင်မှုမရှိစေရေး မိဘပြည်သူများအနေဖြင့် ဒုစရိုက်သမားများ၏ လှုပ်ရှားသွားလာမှုများကို မြင်တွေ့သိရှိပါက နီးစပ်ရာ လုံခြုံရေးတပ်ဖွဲ့ဝင်များထံ အသိပေး သတင်းပေးပို့တိုင်ကြားနိုင်ရန် သတင်းထုတ်ပြန်ထားကြောင်း သိရသည်။ **သတင်းစဉ်**

ပြန်ပေးဆွဲဖမ်းဆီးခံရသည့် ရှမ်းပြည်နယ် (အရှေ့ပိုင်း) တာချီလိတ်မြို့နယ် မယ်ခေါင်ရပ်ကွက်ရှိ OK ငွေလွှဲဆိုင်ဖွင့်ထားသူ ဦးရန်ထင်ချန်းအား ပြန်လည်ကယ်တင်နိုင်ခဲ့သည့် မှတ်တမ်းဓာတ်ပုံ။

ပုသိမ်ကြီးမြို့နယ် မြကံသာရွာနှင့် ထန်းပင်ကုန်းရွာတို့ကို လေကြောင်းဖြင့် ဗုံးကြဲတိုက်ခိုက်မှုကြောင့် သံဃာတော်တစ်ပါး ထိခိုက်ဒဏ်ရာရရှိခဲ့ကြောင်း သတင်းတု၊ သတင်းအမှားများ ဖြန့်ဝေလျက်ရှိ

နေပြည်တော် ဒီဇင်ဘာ ၂၀

မန္တလေးတိုင်းဒေသကြီး ပုသိမ်ကြီးမြို့နယ် မြကံသာရွာနှင့် ထန်းပင်ကုန်းရွာတို့ကို ဒီဇင်ဘာ ၁၉ ရက် နံနက်ပိုင်းက လေကြောင်းဖြင့် ဗုံးကြဲတိုက်ခိုက်မှုကြောင့် သံဃာတော်တစ်ပါး ထိခိုက်ဒဏ်ရာရရှိခဲ့ကြောင်း တရားမဝင်ပြည်ဖျက်မီဒီယာများက မဟုတ်မမှန် လုပ်ကြံရေးသားဖြန့်ဝေလျက်ရှိကြောင်း သိရသည်။

အဆိုပါ သတင်းနှင့်ပတ်သက်၍ သက်ဆိုင်ရာ လုံခြုံရေးတာဝန်ရှိသူများ၏ ပြောကြားချက်အရ ၎င်းသတင်းမှာ မှန်ကန်မှုမရှိကြောင်း၊ လုံခြုံရေးတပ်ဖွဲ့ဝင်များအနေဖြင့် ပုသိမ်ကြီးမြို့နယ်အတွင်း ပြည်သူများအေးချမ်းစွာ လုပ်ကိုင်နေထိုင်နိုင်ရေးအတွက် လိုအပ်သည့်နယ်မြေလုံခြုံရေးလုပ်ငန်းများကို ပုံမှန်ဆောင်ရွက်လျက်ရှိပြီး ဗုံးကြဲတိုက်ခိုက်မှုများ မရှိကြောင်း၊ အကြမ်းဖက်သမားများကသာ ၎င်းတို့အပေါ် ထောက်ခံအားပေးမှုမရှိသည့် ကျေးရွာ၊ ရပ်ကွက်များကို အကြောက်တရားလွှမ်းမိုးစေရန် ဒရုန်းများ၊ လက်နက်ကြီးများဖြင့် ပစ်ခတ်လျက်ရှိကြောင်း၊ အထက်ပါသတင်းသည် တရားမဝင် ပြည်ဖျက်မီဒီယာများက အကြမ်းဖက်သမားများ၏လုပ်ရပ်များကို ဖုံးကွယ်ရန်နှင့် လုံခြုံရေးတပ်ဖွဲ့ဝင်များအပေါ် ပြည်သူများ အထင်အမြင်လွဲမှားစေရန်အတွက်

ဖြစ်စဉ်ဖြစ်ရပ်မှန်ကန်မှုမရှိသည့် သတင်းမှားများကို ရည်ရွယ်ချက်ရှိရှိ လုပ်ကြံရေးသားဖြန့်ဝေနေခြင်း ဖြစ်ကြောင်း သိရသည်။ **သတင်းစဉ်**

☆ ASEAN Cup မှ

ယနေ့ကစားမည့်နှစ်ပွဲစလုံးမှာ နောက်တစ်ဆင့်တက်ရေး အဆုံးအဖြတ်ပွဲဖြစ်ပြီး ဗီယက်နမ်အသင်းက ခုနစ်မှတ်၊ အင်ဒိုနီးရှားနှင့်မြန်မာအသင်းက လေးမှတ်စီ၊ ဖိလစ်ပိုင်အသင်းက သုံးမှတ်ရရှိထားသည်။ မြန်မာအသင်းသည် ယခုပွဲတွင် အနိုင် သို့မဟုတ် သရေကျပါက နောက်တစ်ဆင့်တက်ရေး အင်ဒိုနီးရှားနှင့် ဖိလစ်ပိုင်ပွဲရလဒ်ကို စောင့်ကြည့်ရမည်ဖြစ်သည်။ မြန်မာ့လက်ရွေးစင်အသင်း နည်းပြချုပ် ဦးမျိုးလှိုင်ဝင်းက “ဗီယက်နမ်က အုပ်စုထဲမှာ အတောင့်တင်းဆုံးအသင်းတစ်သင်းဖြစ်တယ်ဆိုတာ အားလုံးသိပါတယ်။ ဗီယက်နမ်အသင်းမှာ တစ်ဦးချင်းကျွမ်းကျင်မှုရှိတဲ့ ကစားသမားတွေ၊ လူငယ်နဲ့ စီနီယာကစားသမားတွေနဲ့ ပေါင်းစပ်ဖွဲ့စည်းထားပြီး အခုပြိုင်ပွဲအတွက် အချိန်ယူလေ့ကျင့်ပြင်ဆင်ထားတာ တွေ့ရပါတယ်။ ကျွန်တော်တို့အသင်းအနေနဲ့ လာအိုနဲ့ ပွဲကလို နောက်ဆုံးအချိန်ထိ စိတ်ဓာတ်ကောင်းကောင်း၊ ကစားအားကောင်းကောင်းနဲ့ ကြိုးစားပြနိုင်လိမ့်မယ်လို့ မျှော်လင့်ပါတယ်။ မောင်မောင်လွင် မပါဝင်နိုင်တဲ့အတွက် သူ့ရဲ့နေရာကို ဘယ်လိုအစားထိုးပြီး ဘယ်လိုနည်းစနစ်နဲ့ ကစားမယ်ဆိုတာ ကျွန်တော်တို့မှာ အစီအစဉ်ရှိပြီးသားဖြစ်ပါတယ်။ ဗီယက်နမ်အသင်းရော မြန်မာအသင်းပါ အုပ်စုတက်ဖို့ အမှတ်ယူကြရမှာဖြစ်တဲ့အတွက် စိတ်လှုပ်ရှားစရာ ပွဲကောင်းတစ်ပွဲဖြစ်မှာ သေချာပါတယ်။ ကျွန်တော်တို့အနေနဲ့ အုပ်စုတက်ရေးအတွက် တစ်သင်းလုံး ကြိုးစားယှဉ်ပြိုင်သွားမှာ ဖြစ်ပါတယ်” ဟု ပြောသည်။

သတင်း-ကိုညီလေး
ဓာတ်ပုံ-MFF

လျှပ်စစ်သုံးမော်တော်ယာဉ်များ ရန်ကုန်ဆိပ်ကမ်းသို့ ရောက်ရှိ

နေပြည်တော် ဒီဇင်ဘာ ၂၀

အမျိုးသားအဆင့် လျှပ်စစ်သုံးယာဉ်နှင့် ဆက်စပ်လုပ်ငန်းများ ဖွံ့ဖြိုးတိုးတက်ရေးဦးဆောင်ကော်မတီ၏ ခွင့်ပြုချက်ဖြင့် Grand Sirius Co., Ltd.မှ တင်သွင်းလာသော တရုတ်နိုင်ငံထုတ် Geely Riddara RD6 အမျိုးအစား လျှပ်စစ်သုံးမော်တော်ယာဉ်များနှင့် Yar Zar Min Industry Co., Ltd. မှ တင်သွင်းလာသော တရုတ်နိုင်ငံထုတ် YUTONG T13E အမျိုးအစား လျှပ်စစ်သုံးခရီးသည်တင်ယာဉ် တစ်စီးသည် ရန်ကုန်ဆိပ်ကမ်းသို့ ရောက်ရှိလာသဖြင့် ယနေ့တွင် လုပ်ထုံးလုပ်နည်းနှင့်အညီ ထုတ်ယူခွင့်ပြုခဲ့ကြောင်း သိရသည်။ **သတင်းစဉ်**

“ဖခင်အမည်မှန်ဖြစ်ကြောင်း အများသိစေရန် ကြေညာခြင်း”

ကျွန်ုပ်၏မိတ်ဆွေဖြစ်သူ ရန်ကုန်တိုင်းဒေသကြီး၊ သာကေတမြို့နယ်၊ (၄/တောင်) ရပ်ကွက်၊ အောင်သစ္စာ (၄)လမ်း၊ အမှတ် (၈၃၃)နေ **မမြတ်သူဇာ [၁၂/သကတ (နိုင်) ၂၁၇၈၀၄]** ကိုင်ဆောင်သူ၏ ဖခင်အမည်မှန်မှာ **အဒူရှကူး (ခ) ဦးမောင်သိန်း (MHG– ၁၃၃၉၈၃)** ဖြစ်ပါသည်။ မမြတ်သူဇာ၏ တစ်ဦးတည်းသော ဖခင်ဖြစ်ကြောင်း အများသိစေရန် ကြေညာအပ်ပါသည်။

လွှဲအပ်ညွှန်ကြားချက်များအရ

ဒေါ်ရွှေရည်ဝင်း (စဥ်– ၄၇၉၂၉) **ဒေါ်သန်းသန်းစိန် (စဥ်– ၇၈၀၀)**

အထက်တန်းရှေ့နေ **တရားလွှတ်တော်ရှေ့နေ**

ရုံးခန်း။ ။ အမှတ် (၈၃)၊ အခန်း (၁၁)၊ ဒုတိယထပ်၊ ပန်းဆိုးတန်းလမ်းမကြီး၊ ကျောက်တံတားမြို့နယ်၊ ရန်ကုန်တိုင်းဒေသကြီး။

ဖုန်း – ၀၉–၅၄၀၆၄၀၆၊ ၀၉–၂၅၄၉၅၁၁၇၇၊ ၀၉–၇၉၅၄၂၀၇၉၉

အင်အားအနည်းငယ်ရှိသော မြေငလျင်တစ်ခု လှုပ်ရှား

နေပြည်တော် ဒီဇင်ဘာ ၂၀

ဒီဇင်ဘာ ၂၀ ရက် မြန်မာစံတော်ချိန် ၁၉ နာရီ ၄၃ မိနစ် ၁၆ စက္ကန့် အချိန်တွင် တမူးမြေငလျင်စခန်းမှ တောင်ဘက် ၄၆ မိုင်ခန့် ကွာဝေးသော မြန်မာနိုင်ငံပြည်တွင်း (မော်လိုက်မြို့၏ အနောက်တောင်ဘက် ၁၂ မိုင်ခန့်အကွာ)၊ မြောက်လတ္တီတွဒ် ၂၃ ဒသမ ၅၆ ဒီဂရီ၊ အရှေ့လောင်ဂျီတွဒ် ၉၄ ဒသမ ၂၅ ဒီဂရီ အနက် ကီလိုမီတာ ၈၀ ကို ဗဟိုပြု၍ အင်အားရစ်(ခ်)တာစကေး ၃ ဒသမ ၅ အဆင့်ရှိ အင်အားအနည်းငယ်ရှိသော မြေငလျင်တစ်ခု လှုပ်ရှားသွားကြောင်း တိုင်းထွာရရှိသည်။ **မိုး/ဇလ**

ဥတုရာသီ တောကိုမှီ၏

အများသိစေရန်ကြေညာခြင်း

ရန်ကုန်တိုင်းဒေသကြီး၊ သာကေတမြို့နယ်၊ ၁/အနော်မာရပ်ကွက်၊ အနော်မာ (၉)လမ်း၊ အမှတ်– ၃၅၅(က) ဟုခေါ်တွင်သော နှစ်(၆၀)ဂရန် မြေကွက်ပေါ်တွင် ဆောက်လုပ်ထားရှိသော (၁)ခန်းတည်း (၆ ထပ်တိုက်) အဆောက်အဦ၏ (ပဥ္စမထပ်)အပေါ်ဆုံးထပ်၊ အကျယ်အဝန်း (၁၇'x၅၀')ရှိ တိုက်ခန်း(၁)ခန်း၊ ယင်းတိုက်ခန်းနှင့် ဆက်စပ်ပတ်သက်လျက်ရှိသော အကျိုးခံစားခွင့်အရပ်ရပ်တို့ကို တရားဝင်ပိုင်ဆိုင်၍ ရောင်းချပိုင်ခွင့်ရှိကြောင်းဝန်ခံသူ ဒေါ်ပြည့်ဖြိုးဝင်း [၁၂/ဒဂတ(နိုင်) ၀၆၇၇၇၅]ထံမှ အပြီးအပိုင်ဝယ်ယူရန်အတွက် ရောင်းဖိုးငွေ၏ တစ်စိတ်တစ်ဒေသကို ကျွန်ုပ်၏မိတ်ဆွေဖြစ်သူက ပေးချေထားပြီးဖြစ်ပါသည်။ ပိုင်ဆိုင်မှု၊ ရောင်းချမှုနှင့်ပတ်သက်၍ ကန့်ကွက်လိုပါက ကျွန်ုပ်ထံသို့ ခိုင်လုံသည့် အထောက်အထားမူရင်းများနှင့်တကွ ဤကြော်ငြာပါသည့်နေ့မှစ၍ (၇)ရက်အတွင်း လူကိုယ်တိုင်လာရောက်ကန့်ကွက်နိုင်ပါကြောင်းနှင့် သတ်မှတ်ရက်အတွင်း ကန့်ကွက်မှုမရှိပါက အရောင်းအဝယ်ကိစ္စကို ဥပဒေနှင့်အညီ အပြီးအပြတ် ဆက်လက်ဆောင်ရွက်သွားမည် ဖြစ်ကြောင်း အများသိစေရန် ကြော်ငြာအပ်ပါသည်။

လွှဲအပ်ညွှန်ကြားချက်အရ–
ဒေါ်ခိုင်ဇာလွင်
တရားလွှတ်တော်ရှေ့နေ (စဥ်–၁၂၅၀၈)
အမှတ်–၃၃/၄၉၊ အခန်း(၃၈)၊ Strand Condo (ပ)ထပ်၊
မဟာဗန္ဓုလပန်းခြံလမ်း၊ ကျောက်တံတားမြို့နယ်၊ ရန်ကုန်မြို့။
ဖုန်း– ၀၉–၄၃၁၄၄၆၆၇

Asean Cup ပြိုင်ပွဲ အုပ်စု (A)တွင် ထိုင်းနှင့် စင်ကာပူအသင်းတို့ ဆီမီးဖိုင်နယ်တက်ရောက်

ရန်ကုန် ဒီဇင်ဘာ ၂၀

၂၀၂၄ Asean Cup ပြိုင်ပွဲအုပ်စု(A) နောက်ဆုံးနေ့ကို ဒီဇင်ဘာ ၂၀ ရက်က ဆက်လက်ကျင်းပရာ ထိုင်းနှင့် စင်ကာပူအသင်းတို့ ဆီမီးဖိုင်နယ် တက်ရောက်သွားသည်။

မလေးရှားနိုင်ငံ၌ ကျင်းပသည့်ပွဲတွင် မလေးရှားအသင်းနှင့် စင်ကာပူအသင်းတို့ ဂိုးမရှိ သရေကျခဲ့သည်။ မလေးရှားအသင်းသည် အိမ်ကွင်း၌ကစားရသော်လည်း စင်ကာပူအသင်းကို အနိုင်ကစားနိုင်ခြင်းမရှိသဖြင့် အုပ်စုအဆင့်မှ ထွက်ခဲ့ရသည်။ စင်ကာပူအသင်းသည် ဆီမီးဖိုင်နယ် တက်ရောက်ခွင့်အတွက် လိုအပ်နေသည့် သရေတစ်မှတ်ကို အဝေးကွင်းတွင် ရယူခဲ့ခြင်းဖြစ်သည်။

ထိုင်းနိုင်ငံ၌ ကျင်းပသည့်ပွဲတွင် လက်ရှိချန်ပီယံ ထိုင်းအသင်းက ကမ္ဘောဒီးယားအသင်းကို သုံးဂိုး–နှစ်ဂိုးဖြင့် အနိုင်ရခဲ့သည်။ လက်ရှိချန်ပီယံ ထိုင်းအသင်းသည် ယခုပွဲမတိုင်မီကတည်းက ဆီမီးဖိုင်နယ် တက်ရောက်ထားပြီးဖြစ်သော်လည်း ရာနှုန်းပြည့်နိုင်ပွဲ ရယူခဲ့သည်။ ထိုအသင်းအတွက် ဂိုးများကို အကာရာပေါင်က ၃၃၊ ၇၈ မိနစ်နှင့် အူကီးက ၈၄ မိနစ်တို့တွင် သွင်းယူပြီး ကမ္ဘောဒီးယားအသင်းအတွက် ဂိုးများကို ၃၂ မိနစ်တွင် နီယေတိုနှင့် ၉၀+၆ မိနစ်တွင် ကော်လီဘာလီတို့က သွင်းယူသည်။

မလေးရှားအသင်းနှင့် စင်ကာပူအသင်းတို့ ယှဉ်ပြိုင်ကစားကြစဉ်။

အုပ်စု(A)ပွဲစဉ်များအပြီးတွင် လက်ရှိချန်ပီယံ ထိုင်းအသင်းက ၁၂ မှတ်ဖြင့် အုပ်စုပထမ၊ စင်ကာပူအသင်းက ခုနစ်မှတ်ဖြင့် အုပ်စုဒုတိယရရှိကာ ဆီမီးဖိုင်နယ်တက်ရောက်ပြီး ငါးမှတ်ရသည့် မလေးရှားအသင်း၊ လေးမှတ်ရသည့် ကမ္ဘောဒီးယားအသင်းနှင့် လေးပွဲစလုံးအရေးနိမ့်သည့် တီမောအသင်းတို့မှာ အုပ်စုအဆင့်မှ ထွက်ခဲ့ရသည်။

သတင်း – ကိုညီလေး၊ ဓာတ်ပုံ – FAM

ပွင့်ဖြူမြို့နယ်အတွင်းရှိ ကျေးလက်ဖွံ့ဖြိုးရေးလုပ်ငန်းများ ကွင်းဆင်းစစ်ဆေး

ပွင့်ဖြူ ဒီဇင်ဘာ ၂၀

မကွေးတိုင်းဒေသကြီး ပွင့်ဖြူမြို့နယ် ကျေးလက်လမ်းဖွံ့ဖြိုးရေးဦးစီးဌာနက ၂၀၂၄–၂၀၂၅ ဘဏ္ဍာနှစ်တွင် ပြည်ထောင်စု/တိုင်းဒေသကြီး ငွေလုံးငွေရင်း ခွင့်ပြုရန်ပုံငွေတို့ဖြင့် ကျေးလက်လမ်း/တံတားလုပ်ငန်းများ အကောင်အထည်ဖော်ဆောင်ရွက်နေမှုအခြေအနေများကို ယမန်နေ့က တာဝန်ရှိသူများ ကွင်းဆင်းစစ်ဆေးသည်။

ထိုသို့ကွင်းဆင်းစစ်ဆေးရာတွင် နေပြည်တော် ကျေးလက်လမ်းဖွံ့ဖြိုးရေးဦးစီးဌာန (ရုံးချုပ်)မှ အင်ဂျင်နီယာချုပ် ဦးလှခိုင်နှင့် ခရိုင်/မြို့နယ် ကျေးလက်လမ်းဖွံ့ဖြိုးရေးဦးစီးဌာနမှ တာဝန်ရှိသူများက ပြည်ထောင်စုငွေလုံးငွေရင်းရန်ပုံငွေဖြင့် ဆောင်ရွက်နေသည့် ပွင့်ဖြူမြို့နယ် လယ်ကိုင်း–ရွှေလှေ – ထနောင်းကုန်း ကျေးရွာချင်းဆက်လမ်းအရှည် လေးမိုင် နှစ်ဖာလုံကို မြေနီလမ်းခင်းခြင်းလုပ်ငန်း ဆောင်ရွက်နေမှုနှင့် ယင်းကျေးရွာချင်းဆက်လမ်းပေါ်တွင် သံကူကွန်ကရစ်ခင်းခြင်း အမျိုးအစား အကျယ်အဝန်း (၁၀' x ၁၀'x ၂၄') Box Culvert တံတားတစ်စင်းနှင့် အကျယ်အဝန်း (၅' x ၅' x ၂၄') Box Culvert တံတားတစ်စင်း တည်ဆောက်ပြီးစီးမှု အခြေအနေများကို ကြည့်ရှုစစ်ဆေးသည်။

ဆက်လက်၍ တာဝန်ရှိသူများ ပူးပေါင်းအဖွဲ့သည် ပွင့်ဖြူမြို့နယ် သရက်အုပ် – ညောင်ကုန်း ကျေးရွာချင်းဆက်လမ်း အရှည် သုံးဖာလုံကို ပြည်ထောင်စု ငွေလုံးငွေရင်းရန်ပုံငွေဖြင့် ကွန်ကရစ်လမ်းခင်းခြင်းလုပ်ငန်း ဆောင်ရွက်နေမှုနှင့် တိုင်းဒေသကြီး ငွေလုံးငွေရင်း ခွင့်ပြုရန်ပုံငွေဖြင့် ရွာခိုင် – ကျွဲကဲ – ကန်ပြည့် ကျေးရွာချင်းဆက်လမ်း အရှည် တစ်မိုင်အား ကတ္တရာလမ်းခင်းခြင်းလုပ်ငန်းနှင့် အမာခံ လမ်းပခုံးခင်းခြင်းလုပ်ငန်း ဆောင်ရွက်နေမှုအခြေအနေများကို ကြည့်ရှုစစ်ဆေးပြီး လိုအပ်သည်များ မှာကြားခဲ့ကြောင်း သိရသည်။

လှိုင်ဝင်းလေး(ပွင့်ဖြူမြေ)

ကန့်ကွက်နိုင်ကြောင်း ကြော်ငြာ

မင်္ဂလာတောင်ညွန့်မြို့နယ်၊ မြေတိုင်းရပ်ကွက်–၁၂H၊ မြေကွက်အမှတ်–V–၃၈၊ ဧရိယာ (၀.၀၂၉) ဧက၊ မြေကွက်တည်နေရာအမှတ်(၈)၊ အထက်မန္တလေးလမ်းသွယ်(၂)လမ်း၊ ကန်တော်ကလေးမြောက်ရပ်ကွက်၊ မင်္ဂလာတောင်ညွန့်မြို့နယ်၊ ဦးမောင်တင် အမည်ပေါက်၊ နှစ်(၆၀)မြေငှားဂရန် (သက်ကုန်) မြေကွက်အား အမည်ပေါက် ဦးမောင်တင်(ခင်ပွန်း)၊ ဒေါ်လှ (အမည်ပေါက်၏ ပထမဇနီး)၊ ဒေါ်တင်ဝင်း (အမည်ပေါက်၏ ဒုတိယဇနီး)၊ ဦးလှတင်(အမည်ပေါက်၏ ပထမဇနီး၏သား)၊ ဒေါ်လှလှဦး (ဦးလှတင်၏ဒုတိယဇနီး)တို့ အသီးသီးကွယ်လွန်ကြသဖြင့် သားသမီး/ ချွေးမ/မြေးများဖြစ်ကြသော ဒေါ်အုန်းတင် [၁၂/မဂတ(နိုင်) ၀၄၃၉၃၃] (အမည်ပေါက်၏ ပထမဇနီး၏သမီး)၊ (အမည်ပေါက်နှင့် ဒုတိယဇနီး) တို့၏ သားသမီးများ ဖြစ်ကြသော ဒေါ်လှလှဝေ [၁၂/မဂတ (နိုင်) ၀၄၉၂၈၉]၊ ဒေါ်ကြူကြူဝင်း [၁၂/မဂတ (နိုင်) ၀၄၉၅၀၉]၊ ဦးလှမိုး[၁၂/မဂတ(နိုင်) ၀၄၉၅၀၈]၊ ဦးလှတင်၏ ပထမဇနီးနှင့်သားသမီးများဖြစ်ကြသော ဒေါ်စန်းစန်းဦး (ခ) ဒေါ်စန်းမြင့် [၁၂/မဂတ(နိုင်)၀၄၅၄၁၃]၊ ဒေါ်ခင်စန်းနွယ်[၁၂/မဂတ(နိုင်)၀၂၀၆၀၉]၊ ဦးဇာနည်ထွန်း [၁၂/မဂတ(နိုင်)၀၀၉၃၅၀]၊ ဦးနေမျိုးထွန်း[၁၂/မဂတ(နိုင်) ၀၇၄၃၁၆]၊ ဒေါ်အရှာဘီ(ခ)ဒေါ်တင်တင်အေး [၁၂/မဂတ(နိုင်)၀၇၄၄၃၉]၊ (ဦးလှတင်နှင့်ဒုတိယဇနီး)တို့၏ သားသမီးများဖြစ်ကြသော ဦးအောင်သင်းဦး [၁၂/မဂတ(နိုင်)၀၉၆၅၂၇]၊ ဦးမျိုးအောင် [၁၂/မဂတ (နိုင်) ၀၉၆၅၂၈]၊ ဦးလှမျိုးထွန်း [၁၂/မဂတ(နိုင်) ၁၀၄၇၂၂]တို့မှ အမည်ပေါက် ဦးမောင်တင်(ဖခင်)ကွယ်လွန်၊ ပထမဇနီးဖြစ်သူ ဒေါ်လှ(မိခင်) ကွယ်လွန်တို့၏ သားသမီးအရင်းများအဖြစ် ၁။ဒေါ်အုံးတင်၊ ၂။ဦးလှတင်တို့ (၂)ဦးတည်းကို မွေးဖွားထွန်းကားခဲ့ပြီး အခြားသော သား/သမီး တစ်ဦးတစ်ယောက်မျှမရှိပါကြောင်း၊ အမည်ပေါက် ဦးမောင်တင် (ဖခင်) ကွယ်လွန်နှင့် ဒုတိယဇနီးဖြစ်သူ ဒေါ်တင်ဝင်း(မိခင်) ကွယ်လွန်တို့တွင် သားသမီးအရင်းများအဖြစ် ၁။ဒေါ်လှလှဝေ၊ ၂။ ဒေါ်ကြူကြူဝင်း၊ ၃။ဦးလှမိုးတို့ မောင်နှမ (၃)ဦးတည်းကိုသာ မွေးဖွားထွန်းကားခဲ့ပြီး အခြားသော သား/သမီး တစ်ဦးတစ်ယောက်မျှမရှိပါကြောင်း၊ အမည်ပေါက်ဦးမောင်တင်၏ သားတစ်ဦးဖြစ်သူ ဦးလှတင် (ဖခင်/ခင်ပွန်း)ကွယ်လွန်နှင့် ၎င်း၏ ပထမဇနီး ဒေါ်စန်းစန်းဦး(ခ) ဒေါ်စန်းစန်းမြင့်တို့တွင် သားသမီး အရင်းများ ဖြစ်ကြသော ၁။ဒေါ်ခင်စန်းနွယ်၊ ၂။ဦးဇာနည်ထွန်း၊ ၃။ဦးနေမျိုးထွန်း၊ ၄။အရှာဘီ(ခ)ဒေါ်တင်တင်အေးတို့ မောင်နှမ(၄)ဦးတည်းကိုသာ မွေးဖွားထွန်းကားခဲ့ပြီး အခြားသောသား/သမီး တစ်ဦးတစ်ယောက်မျှ မရှိပါကြောင်း၊ တစ်ဖန် ဦးလှတင် (ဖခင်)ကွယ်လွန်နှင့် ဒုတိယဇနီးဖြစ်သူ ဒေါ်လှလှဦး (မိခင်) ကွယ်လွန်တို့တွင် သားသမီးအရင်းများဖြစ်ကြသော ၁။ ဦးအောင်သင်းဦး၊ ၂။ဦးမျိုးအောင်၊ ၃။ဦးလှမျိုးထွန်းတို့ ညီအစ်ကို (၃)ဦးတည်းကိုသာ မွေးဖွားထွန်းကားခဲ့ပြီး အခြားသော သား/သမီးတစ်ဦးတစ်ယောက်မျှ မရှိပါကြောင်း၊ မြေအမည်ပေါက်သူ ဦးမောင်တင် ကွယ်လွန်ပြီးနောက် အစ္စလာမ်ဓလေ့ထုံးတမ်း အမွေဆက်ခံခြင်းဆိုင်ရာ ဥပဒေအရ ပထမဇနီး၏ သားသမီးများ၊ ချွေးမ၊ မြေးများနှင့်ဒုတိယဇနီး၏ သားသမီးများဖြစ်ကြသော မိမိတို့ (၁၂)ဦးကသာလျှင် အမွေဆက်ခံခွင့်ရှိသူများဖြင့် ကျန်ရစ်ခဲ့ပါကြောင်း၊ မိမိတို့မှလွဲ၍ အခြားသောအမွေဆက်ခံခွင့် ရှိသူသားသမီးများ၊ ချွေးမ၊ မြေးများတစ်ဦးတစ်ယောက်မျှ မကျန်ရှိပါကြောင်း၊ မြေအမည်ပေါက်မိမိတို့၏ (ဖခင်/အဘိုး)ဖြစ်သူဦးမောင်တင်သည် အစ္စလာမ်ဘာသာကိုးကွယ်သူဖြစ်သော်လည်း မကွယ်လွန်မီက မည်သည့် သေတမ်းစာတစ်စုံတစ်ရာကိုမျှ ရေးသားထားခဲ့ခြင်းလုံးဝမရှိပါကြောင်း၊ ကွယ်လွန်သူများနှင့် မိမိတို့သည် အစ္စလာမ်ဘာသာကိုးကွယ်သူများဖြစ်ကြသဖြင့် မြေအမည်ပေါက် ဦးမောင်တင်နှင့် ပထမ ဇနီးဖြစ်သူ ဒေါ်လှ၊ ၎င်းတို့၏သားဖြစ်သူ ဦးလှတင်၊ မြေအမည်ပေါက် ဦးမောင်တင်၏ ဒုတိယဇနီးဖြစ်သူ ဒေါ်တင်ဝင်းတို့ အသီးသီးကွယ်လွန်ပြီးနောက် မြေအမည်ပေါက် ဦးမောင်တင်၏သားသမီးများ၊ ချွေးမနှင့် မြေးများဖြစ်ကြသော မိမိတို့(၁၂)ဦးကသာ ဖော်ပြပါမြေကွက်နှင့်ယင်းမြေကွက်ပေါ်ရှိ အကျိုးခံစားခွင့် အရပ်ရပ်အားလုံးတို့မှ မိမိတို့၏ပိုင်ဆိုင်ခွင့်အစုအသီးသီးအား အစ္စလာမ်ဓလေ့ထုံးတမ်း အမွေဆက်ခံခြင်း ဆိုင်ရာဥပဒေနှင့်အညီ တရားဝင် အမွေဆက်ခံပိုင်ဆိုင်ကြပါကြောင်း၊ မိမိတို့မှ လွဲ၍အခြားသော အမွေဆက်ခံခွင့်ရှိသူ တစ်ဦးတစ်ယောက်မျှ မရှိပါကြောင်း ကတိသစ္စာပြုလွှာ၊ ထောက်ခံကတိသစ္စာပြုလွှာ (၂)စောင်၊ သေဆုံးမှုလက်မှတ်များ၊ အိမ်ထောင်စုလူဦးရေစာရင်းများ၊ နိုင်ငံသားစိစစ်ရေးကတ်တို့နှင့် ဂရန်မူရင်းတို့အား တင်ပြ၍ ပိုင်ဆိုင်ကြောင်းစာချုပ်ချုပ်ဆိုရန် မြေပုံကူးလျှောက်ထားလာခြင်းရှိ တရားဝင် ခိုင်လုံသော အထောက်အထားများဖြင့် ဤကြော်ငြာပါသည့်နေ့မှစ၍ (၇)ရက်အတွင်း ကန့်ကွက်နိုင်ပါကြောင်းနှင့် ကန့်ကွက်မှုမရှိပါက လုပ်ထုံးလုပ်နည်းအတိုင်း ဆက်လက်ဆောင်ရွက်ပေးမည် ဖြစ်ပါကြောင်း အသိပေးကြေညာအပ်ပါသည်။

ဌာနမှူး(ဒုတိယညွှန်ကြားရေးမှူးချုပ်)
မြို့ပြမြေစီမံခန့်ခွဲမှုဌာန၊ ရန်ကုန်မြို့တော်စည်ပင်သာယာရေးကော်မတီ

✷ နိုင်ငံတကာမှ

တတိယ၊ ဟန်ဂေရီက အမှတ်ပေါင်း ၁၈၂၂ ဖြင့် စတုတ္ထ၊ ဆားဘီးယားက အမှတ်ပေါင်း ၁၈၂၁ ဖြင့် ပဥ္စမရရှိခဲ့ခြင်း ဖြစ်သည်။

အမှတ်ပမာဏကိုကြည့်ပါက ပထမ အင်ဒိုနီးရှားနှင့် ဒုတိယ မြန်မာတို့ အမှတ်ပေါင်းကွာဟမှု နည်းပါးပြီး တတိယရသော ပိုလန်နှင့် မြန်မာတို့ အမှတ်ကွာဟမှု ကြီးမားခဲ့ကြောင်း တွေ့မြင်ရသည်။

“ဆုရတာကတော့ မြန်မာ့လက်ရွေးစင် DOTA 2 အသင်းနဲ့ မြန်မာ့လက်ရွေးစင် PUBG Mobile အသင်းတို့က ရလဒ်ကောင်းတွေရခဲ့တာကြောင့်လည်း ပါမယ်လို့ထင်တယ်။ ဒါဟာ ဂုဏ်ယူစရာဖြစ်ပါတယ်။ မြန်မာ Esport လောကအတွက်လည်း ဂုဏ်ယူစရာတစ်ခုပါ”ဟု Esport နယ်ပယ်မှ DOTA 2 ကစားသမားတစ်ဦးက ပြောသည်။

မြန်မာ့လက်ရွေးစင် DOTA2 အသင်း ဖြစ်သော Yangon Galaticos သည် IESF World Esports Championship 2023 တွင် ဒုတိယ ငွေတံဆိပ်ရခဲ့သကဲ့သို့ IESF World Esports Championship 2024 တွင်လည်း Top 8 ဝင်ခဲ့ကာ မြန်မာ့လက်ရွေးစင် PUBG Mobile အသင်း ဖြစ်သော Genesis Esports သည် IESF World Esports Championship 2024 တွင် 4th Place နေရာ ရောက်ခဲ့သည်။

Htet Oo Maung

ကန့်ကွက်နိုင်ပါကြောင်းအများသိစေရန်ကြေညာခြင်း

ရန်ကုန်တိုင်းဒေသကြီး၊ သဃ်န်းကျွန်းမြို့နယ်၊ သုဝဏ္ဏ၊ ရန်ကုန်သစ်ရပ်ကွက်၊ အောင်သြဘာလမ်း၊ အိမ်အမှတ်(၄/ခ)၊ မြေတိုင်းရပ်ကွက်အမှတ်–ရန်ကုန်သစ်၊ မြေကွက်အမှတ်– ၇၉၀ ဟုခေါ်တွင်သော အကျယ်အဝန်း (၂၀ ပေx ၆၀ ပေ)ရှိမြေကွက်နှင့် ယင်းမြေကွက်တွင် ဆောက်လုပ်ထားသော နေအိမ်အပါအဝင် အကျိုးခံစားခွင့်အရပ်ရပ်တို့ကို မူလအမည်ပေါက်ပိုင်ဆိုင်သူ ဒေါ်ထားခင်ထံမှ အိမ်မြေ အပြီးအပိုင်အရောင်းအဝယ်ကတိစာချုပ်ဖြင့် ဝယ်ယူပိုင်ဆိုင်ခဲ့ပြီး တစ်ဆင့်ပြန်လည် လွှဲပြောင်းရောင်းချ ပိုင်ခွင့်ရှိကြောင်း ဝန်ခံကတိပြုသူ ဦးဟန်ဝင်း [၁၂/သဃက(နိုင်)၀၈၇၂၉၉]ထံမှ ကျွန်ုပ်တို့၏မိတ်ဆွေက အပြီးအပိုင်ဝယ်ယူရန် အတွက် စရန်ငွေပေးချေထားပြီးဖြစ်ပါသည်။ အဆိုပါ မြေနှင့်အိမ်အရောင်းအဝယ် ပြုလုပ်သည့်ကိစ္စအား ကန့်ကွက်လိုပါက ဤကြော်ငြာပါသည့်ရက်နေ့မှစ၍ (၇)ရက်အတွင်း ခိုင်လုံသော ပိုင်ဆိုင်မှုစာရွက်စာတမ်းမူရင်းများနှင့်တကွ ကျွန်ုပ်တို့ထံ လာရောက် ကန့်ကွက်နိုင်ပါကြောင်းနှင့် သတ်မှတ်ရက်အတွင်း ကန့်ကွက်သူမရှိပါက အရောင်းအဝယ်ကို ဥပဒေနှင့်အညီ ပြီးဆုံးသည်အထိ ဆက်လက်ဆောင်ရွက်သွားမည်ဖြစ်ကြောင်း အများသိစေရန် ကြေညာအပ်ပါသည်။

ဒေါ်ခင်ဆွေဝင်း၏ လွှဲအပ်ညွှန်ကြားချက်အရ–

ဦးထွန်းထွန်းဦး (LL.B) — **ဦးချမ်းငြိမ်းမောင် (LL.B)**

တရားလွှတ်တော်ရှေ့နေ(စဉ်– ၁၆၀၂၆) — **အထက်တန်းရှေ့နေ(စဉ်–၄၈၅၀၁)**

ရုံးခန်းအမှတ်– ၆၂၊ (ပထမထပ်)၊ အခန်း(၂)၊ ကုန်သည်လမ်းနှင့်ပန်းဆိုးတန်းလမ်းထောင့်၊ ကျောက်တံတားမြို့နယ်၊ ရန်ကုန်မြို့။

ဖုန်း– ၀၉–၄၅၆၈၅၂၉၁၃၊ ၀၉–၇၉၅၂၉၇၉၀၄

ကန့်ကွက်နိုင်ပါကြောင်း

တော်ဝင်မိသားစုဆောက်လုပ်ရေးကုမ္ပဏီမှ ဆောက်လုပ်ရောင်းချသော ရန်ကုန်တိုင်းဒေသကြီး၊ မရမ်းကုန်းမြို့နယ်၊ (၂)ရပ်ကွက်၊ ဗဟိုလမ်း၊ မုဒိတာအိမ်ရာ(၁)၊ အခန်းအမှတ် B– 444 တိုက်ခန်းအား ကျွန်ုပ်၏အမှုသည်ဖြစ်သူ ဦးစံဟိန်း (ဘ) ဦးပန်းချင် [၁၀/ရမန (နိုင်)၀၄၂၉၆၅] ကိုင်ဆောင်သူမှ တော်ဝင်မိသားစု ဆောက်လုပ်ရေးကုမ္ပဏီတွင် အမည်ပေါက်ဝယ်ယူပိုင်ဆိုင်ခဲ့ပါသည်။ ယခုအခါ ယင်းတိုက်ခန်းနှင့် ပတ်သက်သည့် ပိုင်ဆိုင်မှုစာရွက်စာတမ်းများအနက်မှ တော်ဝင်မိသားစုဆောက်လုပ်ရေးကုမ္ပဏီမှ ပေးအပ်သည့် "မုဒိတာအိမ်ရာ(၁) တိုက်ခန်းပိုင်ရှင်အသိအမှတ်ပြုလွှာ" ကတ်ပြားမှာ ပျောက်ဆုံးသွားပါသဖြင့် တော်ဝင်မိသားစုဆောက်လုပ်ရေးကုမ္ပဏီတွင်မိတ္တူမှန် ပြန်လည်ထုတ်ယူရန် လျှောက်ထားမှုအပေါ် ကန့်ကွက်လိုသူများရှိပါက ဤကြော်ငြာပါသည့်နေ့မှစ၍(၁)လအတွင်း တော်ဝင်မိသားစုဆောက်လုပ်ရေး ကုမ္ပဏီတွင်လည်းကောင်း၊ ကျွန်ုပ်ထံတွင်လည်းကောင်း စာရွက်စာတမ်း(မူရင်း) အထောက်အထား ခိုင်လုံစွာဖြင့် လာရောက်ကန့်ကွက်နိုင်ပါသည်။

လွှဲအပ်ညွှန်ကြားချက်အရ–
ဒေါ်ကေရီကျော် (LL.B), (D.B.L)
တရားလွှတ်တော်ရှေ့နေ (စဉ်–၁၈၃၉၄)
ရှေ့နေများနားနေခန်း၊ စုပေါင်းရုံးဝင်း၊ အင်းစိန်မြို့နယ်၊
ရန်ကုန်တိုင်းဒေသကြီး။ ဖုန်း– ၀၉–၇၇၃၈၅၀၈၈၉

အကြောင်းပြရန်ပေးသည့် အကြောင်းကြားစာ
ဒဂုံမြို့သစ်ခရိုင်တရားရုံးတော်၌
၂၀၂၄ ခုနှစ်၊ တရားမအထွေထွေမှုအမှတ် – ၄၃

၁။ ဒေါ်ယော်ဆိုင်းရီ နှင့် ၁။ Yangon Pan Pacific Absolon Co.,Ltd
၂။ ဒေါ်တွမ်ရွှေကျောင်း (၎င်း၏အခွင့်ရကိုယ်စားလှယ် ဦးပိုင်စိုးတင့်)
၂။ Euro Gate Sportwear Co.,Ltd
(လျှောက်ထားသူများ) (လျှောက်ထားခံရသူများ)

ရန်ကုန်တိုင်းဒေသကြီး၊ ဒဂုံမြို့သစ်(တောင်ပိုင်း)မြို့နယ်၊ စက်မှုဇုန်(၁)၊ မိုးကုတ်လမ်း၊ အမှတ် – (၄၇၃/အေ–၃)နေ Euro Gate Sportwear Co.,Ltd (ယခုနေရပ်လိပ်စာမသိသူ) သိစေရမည်။

အထက်အမည်ပါ ဒေါ်ယော်ဆိုင်းရီပါ – ၂က ဤရုံးသို့ တရားမကျင့်ထုံး ဥပဒေအမိန့် – ၂၁၊ နည်း – ၅၈ အရ စွဲကပ်ထားသည့် ပညတ်ဝရမ်းအား ခွာပေးစေလိုမှု လျှောက်ထားသည့်အကြောင်းနှင့် လျှောက်ထားသည်ဖြစ်၍ သင်က ဤလျှောက်လွှာအတိုင်း အမိန့်မချသင့်ကြောင်း အကြောင်းပြရန် ၂၀၂၅ ခုနှစ်၊ ဇန်နဝါရီလ ၃ ရက်နေ့ (၁၃၈၆ခုနှစ်၊ ပြာသိုလဆန်း ၅ ရက်) မွန်းမတည့်မီ ၁၀ နာရီတွင် သင်ကိုယ်တိုင်ဖြစ်စေ၊ သင့်ရှေ့နေဖြစ်စေ ဤရုံးသို့လာရောက်ရမည်။ မလာရောက်ခဲ့လျှင် အဆိုပါ လျှောက်ထားချက်ကို သင့်မျက်ကွယ်တွင် တစ်ဖက်သတ်ကြားနာ စစ်ဆေးဆုံးဖြတ်လိမ့်မည်။

၂၀၂၄ ခုနှစ်၊ ဒီဇင်ဘာလ ၂၀ ရက်နေ့တွင် ဤရုံးတော်တံဆိပ်တုံးရိုက်နှိပ်၍ ကျွန်ုပ်လက်မှတ်ရေးထိုး ထုတ်ပေးလိုက်သည်။

(ကေသီလှိုင်)
တွဲဖက်ခရိုင်တရားသူကြီး(၁)
ဒဂုံမြို့သစ်ခရိုင်တရားရုံး

သားအဖြစ်မှအမွေပြတ်စွန့်လွှတ်ကြောင်း အများသိစေရန်ကြေညာခြင်း

မွန်ပြည်နယ်၊ ရေးမြို့နယ်၊ မော့ကနင်ကျေးရွာနေ ဦးစံအောင် [၁၀/ရမန(နိုင်)၀၅၀၇၄၀]နှင့် ဇနီးဖြစ်သူ ဒေါ်လှတီ[၁၀/ရမန(နိုင်)၀၄၈၉၉၆]ကိုင်ဆောင်သူများ၏ လွှဲအပ်ညွှန်ကြားချက်အရ အောက်ပါအတိုင်း အများသိစေရန် ကြေညာပါသည်–

ဦးအောင်ဝင်းထွန်း [၁၀/ရမန(နိုင်)၁၅၅၁၈၁] ကိုင်ဆောင်သူသည် ကျွန်ုပ်မိတ်ဆွေများ၏ သားဖြစ်ပြီး အိမ်ထောင်ခွဲထွက်နေထိုင်သူဖြစ်ပါသည်။ ဦးအောင်ဝင်းထွန်းသည် မိဘများ၏ပြောဆိုဆုံးမမှုကို နာခံခြင်းမရှိသည့်အပြင် မိဘများအား စိတ်ဆင်းရဲကိုယ်ဆင်းရဲ ဖြစ်စေရန် အနှောင့်အယှက်ပေးလျက်ရှိနေသည့်အပြင် မိဘများပိုင် ငွေကြေးများကိုလည်း ဆုံးရှုံးစေရန် အကြိမ်ကြိမ်ဆောင်ရွက်ခဲ့ခြင်းအပေါ် မိဘများဖြစ်သော ကျွန်ုပ်မိတ်ဆွေများက တားမြစ်ပြောဆိုသည်ကို နာခံမှုမရှိပါသဖြင့် ဤကြော်ငြာစာ သတင်းစာတွင်ပါသည့်နေ့မှစ၍ သားအဖြစ်မှ အမွေပြတ်စွန့်လွှတ်ကြောင်း အများသိစေရန်ကြေညာပါသည်။ ဦးအောင်ဝင်းထွန်းနှင့် ပတ်သက်သော ကိစ္စအဝဝကို မိဘများဖြစ်သော ကျွန်ုပ်မိတ်ဆွေများက တာဝန်ယူဖြေရှင်းပေးမည်မဟုတ်ကြောင်းကိုလည်း အများသိစေရန် ကြေညာပါသည်။

လွှဲအပ်ညွှန်ကြားသူများ — **လွှဲအပ်ညွှန်ကြားချက်အရ–**
ဦးစံအောင်– ဒေါ်လှတီ — **ဦးနေလင်းထွန်း(LL.B)**
တရားလွှတ်တော်ရှေ့နေ(စဉ်–၁၅၀၄၁)
အမှတ်–၂၃၁၊ တံတားပိုင်းရပ်၊
ဘလောက်ညောင်ဝိုင်းကျေးရွာ၊ မုဒုံမြို့နယ်။

မူရင်းပျောက်ဆုံးကြောင်း

ဦးအောင်ကိုကို ပိုင်ဆိုင်သော MV.Hercules နှင့် MV.Hercules–1 သင်္ဘော(၂)စီး၏ (AIS Certificate of Approval) မူရင်းစာရွက်မှာ ပျောက်ဆုံးသွားပါကြောင်း။

ဦးအောင်ကိုကို[၁၂/ကတတ(နိုင်)၀၀၇၂၁၅]
ဖုန်း– 09–265050509

ကန့်ကွက်နိုင်ကြောင်း ကြော်ငြာ

ဒဂုံမြို့သစ်(တောင်ပိုင်း)မြို့နယ်၊ မြေတိုင်းရပ်ကွက်အမှတ်–၁၀၆၊ မြေကွက်အမှတ်–၂၈၇/ခ၊ မြေကွက်တည်နေရာအမှတ်–၂၈၇/ခ၊ ရတနာပုံလမ်း၊ ၁၀၆ ရပ်ကွက်၊ ဒဂုံတောင်၊ ဦးညဏ်သိုင်း [၁၂/သဃက(နိုင်)၀၁၀၂၀၃]၊ အမည်ပေါက် နှစ်(၆၀)မြေငှားဂရန်မြေအား ဂရန်အမည်ပေါက် ဦးညဏ်သိုင်း(ဖခင်) ဖြစ်သူသည်(၂၈–၁၂–၂၀၁၁)ရက်နေ့တွင်လည်းကောင်း၊ မိခင်ဖြစ်သူ ဒေါ်မြသည် (၂၀–၃–၁၉၈၈)ရက်နေ့တွင်လည်းကောင်း အသီးသီးကွယ်လွန်ခဲ့ကြပြီး ၎င်းတို့၏ သားသမီး(၄)ဦးဖြစ်သူ (၁) ဦးမြင့်စိုး [၁၂/ သဃက(နိုင်)၀၁၀၂၀၇]၊ (၂) ဒေါ်မုဝါသိုင်း [၁၂/ဥကတ(နိုင်)၁၆၁၅၂၇]၊ (၃) ဒေါ်နီလာသိုင်း[၁၂/ဒဂတ (နိုင်)၀၅၁၄၄၀]၊ (၄) ဦးညဏ်လင်းထက်[၁၂/ဒဂတ(နိုင်)၀၅၉၃၁၀]တို့မှ တရားဝင်အမွေဆက်ခံခွင့်ရှိသူသားသမီးများဖြစ်ကြောင်း မိမိတို့မောင်နှမ(၄)ဦးမှလွဲ၍ အခြားသားသမီး/မွေးချင်းတစ်ဦးတစ်ယောက်မျှမရှိပါကြောင်း၊ ကိတ္တိမသားသမီးများလည်း မွေးစားထားခြင်း မရှိပါကြောင်း၊ အထက်ပါမြေကွက်၏ အကျိုးခံစားခွင့်အရပ်ရပ်အားလုံးတို့အား မိမိတို့(၄)ဦးသာလျှင် အမွေဆက်ခံပိုင်ဆိုင်ပါကြောင်း၊ မိမိတို့မှလွဲ၍ အခြားသော အမွေဆက်ခံခွင့်ရှိသူ တစ်ဦးတစ်ယောက်မျှမရှိပါကြောင်း ကျမ်းကျိန်လွှာအမှတ်–၃၄၀/၂၀၂၄(၁၁–၁၁–၂၀၂၄)၊ အသိသက်သေနှစ်ဦး၏ ထောက်ခံကျမ်းကျိန်လွှာနှစ်စောင်၊ မိခင် ဖခင် သေစာရင်း၊ အိမ်ထောင်စုစာရင်း၊ နှစ်(၆၀)မြေငှားစာချုပ်မူရင်း ၊နိုင်ငံသားစိစစ်ရေးကတ်ပြားတို့တင်ပြ၍ ပိုင်ဆိုင်/စွန့်လွှတ်မြေပုံကူးလျှောက်ထားခြင်းအား မြေပြင်ကွင်းဆင်းစစ်ဆေးရာ အဆောက်အဦမရှိ၊ လျှောက်ထားသူ(၁)ဦး နေထိုင်သည့် မြေကွက်–၂၈၈နှင့် တစ်ဆက်တည်းဖြစ်ပြီး ဦးညဏ်လင်းထက်မှ ကွင်းဆင်းသိရှိကြောင်း လက်မှတ်ရေးထိုးပေးပါသဖြင့် ဦးမြင့်စိုး+၃တို့၏ ပိုင်ဆိုင်/စွန့်လွှတ် မြေပုံကူးလျှောက်ထားလာရာ တရားဝင်ခိုင်လုံသောအထောက်အထားများဖြင့် ဤကြော်ငြာပါသည့်နေ့မှစ၍ (၇)ရက်အတွင်း ကန့်ကွက်နိုင်ပါကြောင်းနှင့် ကန့်ကွက်မှုမရှိပါက လုပ်ထုံးလုပ်နည်းအတိုင်း ဆက်လက်ဆောင်ရွက်ပေးမည်ဖြစ်ပါကြောင်း အသိပေးကြေညာအပ်ပါသည်။

ဌာနမှူး(ဒုတိယညွှန်ကြားရေးမှူးချုပ်)
မြို့ပြမြေစီမံခန့်ခွဲမှုဌာန
ရန်ကုန်မြို့တော်စည်ပင်သာယာရေးကော်မတီ

ဘိုးဘွားပိုင်အခွင့်အရေးရရှိထားသောမြေ အမည်ပြောင်းလျှောက်ထားကြောင်း ကြေညာစာ

သန်လျင်ခရိုင်၊ သန်လျင်မြို့နယ်၊ အောင်ချမ်းသာရပ်ကွက်၊ အကွက်အမှတ်(၂၅)၊ ဗိုလ်ချုပ်ရေနံစက်ကွက်၊ ဦးပိုင်အမှတ်(၇)၊ ဧရိယာ(၀.၀၅၇)ဧကရှိ အောက်ဖော်ပြပါ အလားအလာရှိသည့်–

(က) အရှေ့ဘက်လားသော် – ဘုန်းကြီးကျောင်း
(ခ) အနောက်ဘက်လားသော်– သီရိမင်္ဂလာလမ်းသွယ်
(ဂ) တောင်ဘက်လားသော် – ဦးမျိုးတင့်မြေကွက်
(ဃ) မြောက်ဘက်လားသော် – ဒေါ်ခင်နွဲ့မြေကွက်

အထက်ဖော်ပြပါမြေကို (ဘိုးဘပိုင်အမည်ပြောင်း)ပေးရန် ဦးဗလမင်းထင်မှ လျှောက်ထားလာသည့်ကိစ္စအတွက် ယင်း၏အမည်ကို ပြောင်းလဲပေးမည်ဖြစ်ပါ၍ ပြောင်းလဲမပေးထိုက်ကြောင်း ကန့်ကွက်လိုသူများရှိပါက ၂၀၂၅ခုနှစ်၊ ဇန်နဝါရီလ(၁၉)ရက် မတိုင်မီ ဆိုင်ရာစာရွက်စာတမ်း အထောက်အထားများနှင့်တကွ အောက်တွင်လက်မှတ်ရေးထိုးသူထံ ကန့်ကွက်နိုင်ကြောင်း ကြေညာလိုက်သည်–

သတ်မှတ်ကာလအတွင်း လာရောက်ကန့်ကွက်တင်ပြမှုမရှိပါက ကန့်ကွက်သူ မရှိဟုယူဆပြီး လုပ်ထုံးလုပ်နည်းနှင့်အညီ ဆက်လက်ဆောင်ရွက်သွားမည်ဖြစ်ကြောင်း ကြေညာလိုက်သည်။

မြို့နယ်ဦးစီးဌာနမှူး
မြို့နယ်မြေစာရင်းဦးစီးဌာန
သန်လျင်မြို့

ရန်ကုန်တိုင်းဒေသကြီး၊ ဒဂုံမြို့သစ်(မြောက်ပိုင်း)မြို့နယ်၊ မြေတိုင်းရပ်ကွက်အမှတ်–၃၅၊ လူနေရပ်ကွက်အမှတ်–၃၅၊ မြေကွက်အမှတ်–၁၂၄၀(ခ)၊ အကျယ်ပေ(၂၀x၆၀)ရှိ အိမ်မြေ ပိုင်ဆိုင်မှုနှင့်ပတ်သက်၍ အများသိစေရန်ကြေညာခြင်း

အထက်ဖော်ပြပါအိမ်မြေအား ကျွန်ုပ်၏မိတ်ဆွေဖြစ်သူ ဒေါ်ဝါဝါလွင် [၁၂/သဃက(နိုင်)၀၀၉၀၃၂]မှ နှစ်(၆၀)ဂရန်အမည်ပေါက် ထွက်ရှိပိုင်ဆိုင်ထားသူ ပိုင်ရှင်ဖြစ်ကြောင်းနှင့် ဂရန်အမည်ပေါက် ပိုင်ရှင်ဒေါ်ဝါဝါလွင်မှသာ အထက်ဖော်ပြပါ အိမ်မြေအား ဥပဒေနှင့်အညီ လွှဲပြောင်းရောင်းချခွင့်ရှိသူဖြစ်ပြီး ဒေါ်ဝါဝါလွင် ကိုင်တိုင်မှလွဲ၍ အခြား မည်သူတစ်ဦးတစ်ယောက်မှ အထက်ဖော်ပြပါ အိမ်မြေပိုင်ဆိုင်မှုအား တစ်နည်းနည်းဖြင့် လွှဲပြောင်းခွင့်မရှိကြောင်း အများသိစေရန် ကြေညာအပ်ပါသည်။ အထက်ဖော်ပြပါ ဒေါ်ဝါဝါလွင်၏ အိမ်မြေပိုင်ဆိုင်မှုအား တစ်နည်းနည်းဖြင့် ထိခိုက်နစ်နာစေရန် ပြုလုပ်ဆောင်ရွက်ခဲ့ပါက ဒေါ်ဝါဝါလွင်မှ ဥပဒေနှင့်အညီ အရေးယူဆောင်ရွက်သွားမည်ဖြစ်ကြောင်း အများသိစေရန် ကြေညာအပ်ပါသည်။

လွှဲအပ်ညွှန်ကြားသူ– — **လွှဲအပ်ညွှန်ကြားချက်အရ–**
ဒေါ်ဝါဝါလွင် — **ဒေါ်ခင်မာလွင်(LL.B.,D.B.L)**
[၁၂/သဃက(နိုင်)၀၀၉၀၃၂] — **တရားလွှတ်တော်ရှေ့နေ(စဉ်–၇၆၅၂)**
အမှတ်–၁၁၂၊ ဗိုလ်ချုပ်လမ်း၊
(၅)ရပ်ကွက်၊ ရွှေပြည်သာမြို့နယ်။
ဖုန်း–၀၉–၅၁၈၉၆၈၉

ပျောက်ဆုံးကြောင်း

ဦးညီလေး၏ သမီး မတင်တင်ထွေး [၉/တကန (နိုင်)၁၈၆၇၇၁]၏ နိုင်ငံကူးလက်မှတ် အမှတ် MF 695073 မှာ ပျောက်ဆုံးသွားပါသဖြင့် တွေ့ရှိပါက အကြောင်းကြားပေးပါရန်။ **09–792881373**

ကန့်ကွက်နိုင်ကြောင်း ကြော်ငြာ

သာကေတမြို့နယ်၊ မြေတိုင်းရပ်ကွက်အမှတ်– ၈၊ မြေကွက်အမှတ်–၄၈၃/က၊ ဧရိယာ(၂၀'x၆၀')၊မြေကွက်တည်နေရာအမှတ်(၄၈၃/က)၊ မြန္တာ(၁)လမ်း၊ ၈/ရပ်ကွက်၊ သာကေတမြို့နယ်၊ ဦးအောင်နိုင် [၁၂/သကတ(နိုင်)၀၀၉၅၉၆] အမည်ပေါက်၊ နှစ်(၆၀) မြေငှားဂရန် မြေအား ဒေါ်အိဖြိုးဝေမှ တရားလိုပြုလုပ်၍ အမည်ပေါက် ဦးအောင်နိုင်အား တရားပြိုင် ထားကာ သာကေတမြို့နယ် တရားရုံး၊ တရားမကြီးမှုအမှတ်–၈၅/၂၀၂၄ဖြင့် ပဋိညာဉ်အတိုင်း အိမ်နှင့် မြေကွက် အပြီးအပိုင်အရောင်းအဝယ်စာချုပ်အား မှတ်ပုံတင်ပေးစေလိုမှုအပေါ် အနိုင်ဒီကရီချမှတ်သည့်(၃၀–၉–၂၀၂၄)ရက်စွဲပါစီရင်ချက်၊ တာဝန်ခံမိတ္တူမှန်၊ တရားမဇာရီမှုအမှတ်–၆၇/၂၀၂၄ ဖြင့်ဘီလစ်ခန့်အပ်ကြောင်း အမိန့်ချမှတ်သည့် (၂၈–၁၀–၂၀၂၄)ရက်စွဲပါ တရားရုံး နေ့စဉ်မှတ်တမ်းတာဝန်ခံ မိတ္တူမှန်၊ ထုံးပုံကျအပြီးသတ် အမိန့်၊ သာကေတမြို့နယ် တရားရုံး၏ (၂၉–၁၀–၂၀၂၄) ရက်စွဲပါ စာအမှတ်–၉၈၂/ဇာရီ–၆၇/၂၀၂၄ ဖြင့် တရားရုံးကိုယ်စားမှတ်ပုံတင် အရောင်းအဝယ်စာချုပ်ချုပ်ဆိုရာတွင် တရားရုံးအရာရှိအဖြစ် ဘီလစ်ဒေါ်မိုးပပမျိုး [၁၂/ဥကတ(နိုင်)၁၄၈၈၅၇]က လက်မှတ်ရေးထိုးမည်ဖြစ်ပါ၍ လိုအပ်သော မြေပုံ၊ မြေရာဇဝင်များကူးယူခွင့်ပြုပါရန် ဌာနသို့အကြောင်းကြားသည့်စာ၊ ဘီလစ်ခန့်စာ၊ ဂရန်မူရင်း၊ နိုင်ငံသားစိစစ်ရေးကတ်ပြားတို့ တင်ပြ၍ ဘီလစ်ဒေါ်မိုးပပမျိုးမှ အရောင်းအဝယ်စာချုပ်ချုပ်ဆိုရန် မြေပုံကူးလျှောက်ထားလာခြင်းအား တရားဝင်ခိုင်လုံသော အထောက်အထားများဖြင့် ဤကြော်ငြာပါသည့်နေ့မှစ၍ (၇)ရက်အတွင်း ကန့်ကွက်နိုင်ပါကြောင်းနှင့် ကန့်ကွက်မှုမရှိပါက လုပ်ထုံးလုပ်နည်းအတိုင်း ဆက်လက်ဆောင်ရွက်ပေးမည်ဖြစ်ပါကြောင်း အသိပေးကြေညာအပ်ပါသည်။

ဌာနမှူး
(ဒုတိယညွှန်ကြားရေးမှူးချုပ်)
မြို့ပြမြေစီမံခန့်ခွဲမှုဌာန
ရန်ကုန်မြို့တော်စည်ပင်သာယာရေးကော်မတီ

အများသိစေရန်ကြေညာခြင်း

ရန်ကုန်မြို့၊ မြောက်ဥက္ကလာပမြို့နယ်၊ (၄)ရပ်ကွက်၊ ဣန္ဒာ(၁၀)လမ်း၊ အမှတ်(၁၀၂၉/က)၊ (၅)လွှာ တိုက်ခန်း အကျယ်အဝန်း(၁၈x၅၄)ပေရှိ တိုက်ခန်းအား လက်ဝယ်ပိုင်ဆိုင်ပြီး ရောင်းချခွင့်ရှိသူဟု အဆိုပြုသူ ဒေါ်တိုးတိုးဝေ [၁၂/မရက(နိုင်)၀၆၅၂၉၆] ကိုင်ဆောင်သူမှ ရောင်းချရန် ကမ်းလှမ်းလာသည့်အတွက် ကျွန်ုပ်မိတ်ဆွေက ဝယ်ယူရန်ရောင်းဖိုး ငွေကျပ် တစ်စိတ်တစ်ဒေသ ပေးချေပြီးဖြစ်သဖြင့် အရောင်းအဝယ်ကို ကန့်ကွက်လိုသူများရှိပါက ယနေ့မှစ၍ (၁၄)ရက်အတွင်း ကျွန်ုပ်ထံသို့ အထောက်အထား ခိုင်လုံစွာဖြင့် လာရောက်ကန့်ကွက်နိုင်ကြောင်းနှင့် သတ်မှတ်ရက်ကျော်လွန်ပါက အရောင်းအဝယ်ကို ဥပဒေနှင့်အညီ ဆက်လက်ဆောင်ရွက်သွားမည် ဖြစ်ကြောင်း အများသိစေရန် ကြေညာအပ်ပါသည်။

လွှဲအပ်ညွှန်ကြားချက်အရ–
ဒေါ်ကြေးမုံမြင့် LL.B
တရားလွှတ်တော်ရှေ့နေ(စဉ်–၁၇၇၆၆)
၀၉–၈၉၃၅၃၄၂၀၀

အများသိစေရန်ကြေညာခြင်း

အကျွန်ုပ်၏အမှုသည် မဂျူးဂျူး (ဘ) ဦးဆူရ်ဂျေး [၁၄/ပတန(နိုင်)၂၅၁၄၇၆]၊ အမှတ်–၆/၄၅၅၊ ကင်းဝန်မင်းကြီးလမ်း၊ မြို့မ(၄)ရပ်ကွက်၊ ဒလမြို့နယ်၊ ရန်ကုန်တိုင်းဒေသကြီးနေထိုင်သူ၏ လွှဲအပ်ညွှန်ကြားချက်အရ အများသိစေရန် ကြေညာအပ်ပါသည်။

အကျွန်ုပ်၏အမှုသည် မဂျူးဂျူးနှင့် မောင်သီဟမင်းအောင် (ဘ) ဦးမင်းအောင် [၇/ပခန(နိုင်)၄၀၅၉၅၅] ကျောက်တန်းကျေးရွာ၊ ပဲခူးတိုင်းဒေသကြီး နေထိုင်သူနှင့် ၂၀၁၆ ခုနှစ်တွင် အကြင်လင်မယားအဖြစ်အတူတကွ ပေါင်းသင်းနေထိုင်ခဲ့ပြီး သမီးဖြစ်သူ မပြည့်ရွှေရည်သင်း (၇) နှစ် ထွန်းကားခဲ့သည်။

အကျွန်ုပ်အမှုသည်နှင့် မောင်သီဟမင်းအောင်တို့ စိတ်သဘောထားမတိုက်ဆိုင်တော့သဖြင့် မောင်သီဟမင်းအောင် သည် (၁၀–၈–၂၀၂၁) နေ့ရက်တွင် နေအိမ်မှဆင်းခဲ့ပြီး အကျွန်ုပ်အမှုသည်အား ပေါင်းသင်းခြင်း၊ မယားစရိတ်၊ သမီးစရိတ်ထောက်ပံ့ခြင်းတို့ကို မပြုခဲ့သည်မှာ ယနေ့အချိန်ထိဖြစ်ပါသည်။

အကျွန်ုပ်အမှုသည်သည် မောင်သီဟမင်းအောင်ထံမှ ထောက်ပံ့မှုမရရှိခဲ့သည်မှာ (၃)နှစ်ကျော်ခန့်ရှိပြီးဖြစ်ပြီး ပေါင်းသင်းရန်လည်းဆန္ဒမရှိတော့သဖြင့် မောင်သီဟမင်းအောင်နှင့် အကျွန်ုပ်အမှုသည်တို့သည် လင်ခန်းမယားခန်းပြတ်စဲပြီးဖြစ်ကြောင်း အများသိစေရန် ကြေညာအပ်ပါသည်။

လွှဲအပ်ညွှန်ကြားသူ — **လွှဲအပ်ညွှန်ကြားချက်အရ–**
မဂျူးဂျူး (ဘ) ဦးဆူရ်ဂျေး — **ဒေါ်နိုင်မာဝင်း LL.B**
တရားလွှတ်တော်ရှေ့နေ (စဉ်–၈၃၆၈/၂၀၁၂)
အမှတ် (၉/၁၁)၊ (၃၆) လမ်းတို၊ ကျောက်တံတားမြို့နယ်၊
ရန်ကုန်မြို့။ ဖုန်း– ၀၉–၄၄၂၅၈၈၀၃၅၊ ၀၉–၇၇၁၈၄၆၇၇၈

"ကန့်ကွက်နိုင်ပါကြောင်းအများသိစေရန် ကြေညာခြင်း"

ရန်ကုန်တိုင်းဒေသကြီး၊ ဒဂုံမြို့သစ်(ဆိပ်ကမ်း)မြို့နယ်၊ (၁၆၈)ရပ်ကွက်၊ ဗိုလ်ထိန်ဝင်းလမ်း၊ အမှတ် (၅၈၇)ဟု ခေါ်တွင်သည့်မြေတိုင်းအမှတ်(၁၆၈)၊ မြေကွက်အမှတ်(၅၈၇)၊ ဧရိယာ(၁၂၀၀)စတုရန်းပေ၊ အကျယ်အဝန်း (အလျား ၂၀ပေxအနံ ၆၀ပေ)ရှိ မြေကွက်နှင့် ယင်းမြေကွက်ပေါ်ရှိ နေအိမ်အပါအဝင် အကျိုးခံစားခွင့်အရပ်ရပ်အားလုံးတို့ကို ယခင်က ဦးမျိုးဆွေ [၁၂/သကတ(နိုင်)၁၃၀၂၈၄] နှင့် ဦးဖြိုးသက်ခိုင် [၁၂/သကတ(နိုင်)၂၂၉၉၈၀]တို့မှ ဝယ်ယူခဲ့ပြီး ယခုအခါ ဦးမျိုးဆွေမှ ဦးဖြိုးသက်ခိုင်ပိုင်ဆိုင်သည့် အလျား ၁၀ ပေx အနံ ၆၀ ပေမြေနှင့် ယင်းမြေပေါ်ရှိ နေအိမ်အပါအဝင် အကျိုးခံစားခွင့်အရပ်ရပ်အားလုံးတို့ကို ဝယ်ယူရန်အတွက် စရန်ငွေအချို့ ပေးချေထားပြီးဖြစ်သည့်အတွက် ကန့်ကွက်လိုသူများရှိပါက ယခုကြေညာပါသည့်နေ့မှစ၍ (၇)ရက်အတွင်း ခိုင်လုံသော စာချုပ်စာတမ်း၊ အထောက်အထားမူရင်းများဖြင့် ကျွန်ုပ်ထံသို့ လူကိုယ်တိုင် လာရောက်ကန့်ကွက်နိုင်ပါသည်။ အကယ်၍ သတ်မှတ်ရက်အတွင်း ကန့်ကွက်ခြင်းမရှိပါက အရောင်းအဝယ်ကို ဥပဒေနှင့်အညီ ပြီးမြောက်သည်အထိ ဆက်လက်ဆောင်ရွက်သွားမည်ဖြစ်ကြောင်း အများသိစေရန် ကြေညာအပ်ပါသည်။

လွှဲအပ်ညွှန်ကြားချက်အရ –
ဒေါ်ခင်ခင်ဌေး (LL.B)
တရားလွှတ်တော်ရှေ့နေ(စဉ်– ၁၂၀၁၅) (၁၄–၂–၂၀၁၇)
အမှတ်(၁၄၀၅)၊ မြင်တော်သာလမ်း၊ ၁/ထူပါရုံရပ်ကွက်၊
သာကေတမြို့နယ်၊ ရန်ကုန်မြို့။ ဖုန်း – ၀၉–၄၂၁၁၈၁၈၂၂

ကန့်ကွက်နိုင်ကြောင်းကြော်ငြာ

ရန်ကုန်တိုင်း၊တောင်ဥက္ကလာပမြို့နယ်၊(၁၃)ရပ်ကွက်၊ကောလိယလမ်း၊တိုက်အမှတ်(၂၆၅)ပေါ်တွင်ဆောက်လုပ်ထားသည့် ၂ခန်းတွဲ(၈)ထပ်တိုက်၏ ဆဌမထပ်(၇)လွှာ၊ တိုက်ကိုမျက်နှာမူသော်ညာဘက်ခြမ်း၊အကျယ်အဝန်း(၁၇ပေ×၅၄ပေ)ရှိတိုက်ခန်းတစ်ခန်းနှင့်အကျိုးခံစားခွင့်များအားအရောင်းအဝယ်စာချုပ်ဖြင့်ပိုင်ဆိုင်ပြီးလွှဲပြောင်းရောင်းချပိုင်ခွင့်ရှိသူဖြစ်ကြောင်းဝန်ခံကတိပြုသူ ဒေါ်ခင်မာနွယ်(၁၂/မဂတ(နိုင်)၀၄၆၂၈၂)ထံမှကျွန်ုပ်၏မိတ်ဆွေကဝယ်ယူရန်စရန်ငွေအချို့ကိုပေးချေထားပြီးဖြစ်ပါ၍ကန့်ကွက်လိုသူများရှိပါကအထောက်အထား(မူရင်း)များဖြင့်ယနေ့မှစ၍(၇)ရက်အတွင်းကန့်ကွက်နိုင်ပါသည်။ကန့်ကွက်မည့်သူမရှိပါကအရောင်းအဝယ်ကိုဆက်လက်ဆောင်ရွက်သွားမည်ဖြစ်ပါသည်။

လွှဲအပ်ညွှန်ကြားချက်အရ -

ဒေါ်နိုင်ဇင်ဦး LL.B, D.B.L, D.I.P.L
တရားလွှတ်တော်ရှေ့နေ (စဉ်–၉၉၃၆)
အမှတ် (၁၀၅၁)၊ပြဟ္မစိုရ်လမ်း၊ ၅-ရပ်ကွက်၊ တောင်ဥက္ကလာပမြို့နယ်။ ဖုန်း- ၀၉ ၄၂၀၀၇၀၇၂၉၊

ကန့်ကွက်နိုင်ပါသည်။

ရန်ကုန်တိုင်းဒေသကြီး၊ ရန်ကင်းမြို့နယ်၊ မြေတိုင်းရပ်ကွက်အမှတ်- ၃၄-ကံဘဲ့၊ မြေကွက်အမှတ်- ၃၃/၈ (လမ်း) ၊ ဧရိယာ- ၀. ၀၃၁ ဧက ရှိ ရန်ကုန်မြို့၊ ရန်ကင်းမြို့နယ်၊ (၁၃) ရပ်ကွက်၊ မိုးကောင်းလမ်း၊ အမှတ်- ၈၅ ဟုခေါ်တွင်သော မြေပိုင်မြေကွက် အပါအဝင် အကျိုးခံစားခွင့်အရပ်ရပ်တို့ကို ရန်ကုန်မြို့တော်စည်ပင်သာယာရေးကော်မတီ၊ မြို့ပြမြေစီမံခန့်ခွဲမှုဌာန၌ အမည်ပေါက်၍ တစ်ဦးတည်းတရားဝင်လက်ရှိပိုင်ဆိုင်သော မိခင်ဖြစ်သူ ဒေါ်ခင်ခင်စု (၁၂/ရကန (နိုင်) ၀၅၂၅၁၅) မှ သားဖြစ်သူ ဦးဆွေမြင့် (၁၂/ရကန (နိုင်) ၀၆၆၅၉၅) အား မေတ္တာဖြင့်အပိုင်ပေးကမ်းခြင်းစာချုပ် ချုပ်ဆို၍ အပြီးအပိုင်ပေးကမ်းမည်ဖြစ်ပါသဖြင့် အဆိုပါ မေတ္တာဖြင့်အပိုင်ပေးကမ်းခြင်းနှင့်ပတ်သက်၍ ကန့်ကွက်လိုပါက မြေကွက်အပေါ် ပိုင်ရေးဆိုင်ခွင့်ရှိသူမည်သူမဆို ခိုင်လုံသော အထောက်အထား၊ မူရင်းစာချုပ်စာတမ်းများနှင့်တကွ ယနေ့မှစ၍ (၇) ရက်အတွင်း ကျွန်ုပ်ထံ လူကိုယ်တိုင်လာရောက်ကန့်ကွက်နိုင်ပါကြောင်းနှင့် သတ်မှတ်ရက်ကုန်ဆုံးသည့်တိုင် ကန့်ကွက်မည့်သူမရှိပါက မေတ္တာဖြင့် အပိုင်ပေးကမ်းခြင်းကို ဥပဒေနှင့်အညီ ပြီးဆုံးသည်အထိ ဆက်လက်ဆောင်ရွက်သွားမည်ဖြစ်ပါကြောင်း အများသိစေရန်ကြေညာအပ်ပါသည်။

ညွှန်ကြားချက်အရ

ဒေါ်ခင်ချောသူ (LL.B., LL.M., M.Res.)
တရားလွှတ်တော်ရှေ့နေ (စဉ်- ၉၈၁၂)
အမှတ်- ၁၅/F ၊ ဓမ္မစေတီလမ်းနှင့် မဟာဘောဂလမ်းထောင့်၊ စမ်းချောင်းမြို့နယ်၊ ရန်ကုန်မြို့။
ဖုန်း- ၀၉-၇၈၈၉၉၉၈၀၆၊ ၀၉-၂၅၃၀၉၉၁၃၅။

အများသိစေရန်ကြေညာခြင်း

ကျွန်ုပ်တို့၏မိတ်ဆွေဖြစ်သူ ဒေါ်သီတာအေး [၈/မကန(နိုင်)၁၂၄၀၅၂] ကိုင်ဆောင်သူနှင့် ဦးအောင်မင်းပိုင် [၈/ပခက(နိုင်)၃၇၃၆၇၈] ကိုင်ဆောင်သူတို့သည် (၁၃-၁-၂၀၂၄) ရက်နေ့တွင် အသိသက်သေများရှေ့မှောက်၌ နှစ်ဦးသဘောတူ လက်ထပ်ထိမ်းမြားခြင်းကတိစာချုပ်အား ပြုလုပ်ချုပ်ဆိုခဲ့ကြပြီးဖြစ်ပါကြောင်း အများသိစေရန်ကြေညာအပ်ပါသည်။

လွှဲအပ်ညွှန်ကြားသူ — **ဒေါ်သီတာအေး** — **[၈/မကန(နိုင်)၁၂၄၀၅၂]**

လွှဲအပ်ညွှန်ကြားချက်အရ-
ဦးညီညီအောင် (LL.B)
တရားလွှတ်တော်ရှေ့နေ(စဥ်-၁၄၃၇၁)
အမှတ်(၁၂၇)၊ ဗိုလ်မင်းရောင်လမ်း၊
မင်္ဂလာတောင်ညွန့်မြို့နယ်၊ ရန်ကုန်မြို့။
ဦးရောမြင့်မြတ် (LL.B)
တရားလွှတ်တော်ရှေ့နေ (စဥ်-၁၅၄၈၉)
အမှတ်(၁၉)၊ ၄၂-လမ်း၊ မြေညီ (ယာ)၊ (၇)ရပ်ကွက်၊
ဗိုလ်တထောင်မြို့နယ်၊ ရန်ကုန်မြို့။
ဖုန်း-၀၉-၇၉၁၃၉၄၁၆၆၊ ၀၉-၇၇၈၉၂၀၃၂၀

ကန့်ကွက်နိုင်ကြောင်းကြော်ငြာ

ရွှေပြည်သာမြို့နယ်၊ မြေတိုင်းရပ်ကွက်အမှတ်-၂၆၊ မြေကွက်အမှတ်-၂၇၄(ခ)၊ ဧရိယာ(၀.၀၂၇)ဧက၊ မြေကွက်တည်နေရာအမှတ်(၂၇၄/ခ)၊ အင်ကြင်း(၃)လမ်း၊ (၅/၄)ရပ်ကွက်၊ ရွှေပြည်သာ၊ ဦးမောင်ဟိန် (ISN- ၀၉၈၂၀၆) အမည်ပေါက် နှစ်(၆၀)မြေငှားဂရန်မြေအား ဂရန်မြေအမည်ပေါက် ဦးမောင်ဟိန် (ISN-၀၉၈၂၀၆) ခင်ပွန်းဖြစ်သူသည် (၂၀-၃-၂၀၁၅)ရက်နေ့တွင် ကွယ်လွန်သွားပါသဖြင့် ဇနီးဖြစ်သူ ဒေါ်စိုးမြင့် [၁၂/ရပသ(နိုင်)၀၀၀၂၉၅]မှ ဂရန်မူရင်း၊ သေစာရင်း၊ အိမ်ထောင်စုစာရင်း၊ ခင်ပွန်းဖြစ်သူကွယ်လွန်ပြီးနောက် အထက်ဖော်ပြပါမြေကွက်နှင့်အကျိုးခံစားခွင့် အရပ်ရပ်အားလုံးတို့အား မြန်မာ့ဓလေ့ထုံးတမ်းဥပဒေနှင့် အမွေဆက်ခံခြင်းဆိုင်ရာ ဥပဒေတို့အရ ဇနီးဖြစ်သူ ဒေါ်စိုးမြင့်ကသာလျှင် တရားဝင်အမွေဆက်ခံပိုင်ဆိုင်ပါကြောင်းနှင့် ၎င်းမှလွဲ၍ အခြားသောအမွေဆက်ခံပိုင်ဆိုင်မည့်သူ တစ်ဦးတစ်ယောက်မျှမရှိပါကြောင်း အလုံခရိုင်တရားရုံး၏ ကျမ်းကျိန်လွှာအမှတ်-၂၉၁၀/၂၀၂၄ (၂၀-၈-၂၀၂၄)၊ အသိသက်သေ(၂)ဦး၏ ထပ်ဆင့်ကျမ်းကျိန်လွှာ(၂)စောင်၊ နိုင်ငံသားစိစစ်ရေးကတ်တို့တင်ပြ၍ ပိုင်ဆိုင်မြေပုံကူးလျှောက်ထားလာရာ တရားဝင်ခိုင်လုံသော အထောက်အထားများဖြင့် ဤကြော်ငြာပါသည့်နေ့မှစ၍ (၇)ရက်အတွင်း ကန့်ကွက်နိုင်ပါကြောင်းနှင့် ကန့်ကွက်မှုမရှိပါက လုပ်ထုံးလုပ်နည်းအတိုင်း ဆက်လက်ဆောင်ရွက်ပေးမည်ဖြစ်ပါကြောင်း အသိပေးကြေညာအပ်ပါသည်။

ဌာနမှူး(ဒုတိယညွှန်ကြားရေးမှူးချုပ်)
မြို့ပြမြေစီမံခန့်ခွဲမှုဌာန
ရန်ကုန်မြို့တော်စည်ပင်သာယာရေးကော်မတီ

"ကန့်ကွက်နိုင်ကြောင်း အများသိစေရန်ကြေညာခြင်း"

ရန်ကုန်တိုင်းဒေသကြီး၊ ဒဂုံမြို့သစ်(မြောက်ပိုင်း)မြို့နယ်၊ သခင်ဖိုးလှကြီးလမ်း၊ မြေတိုင်းရပ်ကွက်အမှတ်(၄၃)၊ မြေကွက်အမှတ်(၈၁၅)၊ အကျယ်အဝန်း (ပေ ၄၁ x ပေ ၆၀) ရှိ နှစ်(၆၀)ဂရန်မြေကွက်နှင့် ယင်းမြေကွက်ပေါ်ရှိ မြေနှင့်အဆောက်အဦအပါအဝင် အကျိုးခံစားခွင့်အရပ်ရပ်အားလုံးတို့ကို အပြီးအပိုင်ဝယ်ယူရန်အတွက် ကျွန်ုပ်တို့၏မိတ်ဆွေဖြစ်သူ ဦးသက်ဆွေဦး [၁၂/အလန(နိုင်)၀၃၄၄၁၉]မှ ပိုင်ရှင်ဖြစ်သူ ဦးဇော်ဇော်လွင် [၁၂/တမန(နိုင်)၀၁၅၇၁၁]ထံသို့ စရန်ငွေ တစ်စိတ်တစ်ဒေသအား ပေးချေထားပြီးဖြစ်ပါသည်။

သို့ဖြစ်ပါသောကြောင့် အရောင်းအဝယ်နှင့်ပတ်သက်၍ ကန့်ကွက်လိုသူများသည် ဤသတင်းစာပါရှိသည့်ရက်မှ (၇)ရက်အတွင်း ခိုင်လုံသော စာရွက်စာတမ်း(မူရင်း)များဖြင့် ကျွန်ုပ်တို့ထံသို့ ရုံးချိန်အတွင်း လာရောက်ကန့်ကွက်နိုင်ပါသည်။ သတ်မှတ်ရက်ကျော်လွန်သည်အထိ ကန့်ကွက်မည့်သူမရှိပါက အရောင်းအဝယ်အောင်မြင်ပြီးမြောက်စေရန် ဥပဒေနှင့်အညီ ဆက်လက်ဆောင်ရွက်သွားမည်ဖြစ်ပါကြောင်း အများသိစေရန် ကြေညာအပ်ပါသည်။

လွှဲအပ်ညွှန်ကြားချက်အရ
ဒေါ်ဆွေစင်အိ (LL.B) (LL.M) — **တရားလွှတ်တော်ရှေ့နေ (စဥ်-၈၆၉၇)**
ဦးလင်းဘုန်းမြတ် (LL.B) (D.I PL) (D.M.L) — **တရားလွှတ်တော်ရှေ့နေ (စဥ်-၁၇၃၈၁)**
အမှတ် (၃၈၈/၃၉၈)၊ စတုတ္ထထပ်၊ ကမ်းနားလမ်း၊ အလုံမြို့နယ်။
ဖုန်း-၀၉-၇၈၅၁၉၄၉၀၉

ငြင်းချက်ထုတ်ရန်သမ္မန်စာ
(တရားမကျင့်ထုံးဥပဒေ အမိန့် - ၅၊ နည်းဥပဒေ -၂၀)
မင်္ဂလာဒုံမြို့နယ်တရားရုံးတော်
၂၀၂၄ ခုနှစ်၊ တရားမကြီးမှုအမှတ် - ၅၆

ဒေါ်စန္ဒာမော် (တရားလို) နှင့် ၁။ ဦးပေါ်ထွန်း ၂။ ဒေါ်သာနုစိန် (တရားပြိုင်များ)

ရန်ကုန်တိုင်းဒေသကြီး၊ မင်္ဂလာဒုံမြို့နယ်၊ နွယ်ခွေကျေးရွာ၊ ညောင်ပင်လမ်း၊ အမှတ်(မရှိ)ရပ်နေ ၁။ ဦးပေါ်ထွန်း၊ ၂။ ဒေါ်သာနုစိန် (ယခုနေရပ်လိပ်စာမသိသူ)တို့ သိစေရမည်။

သင့်အပေါ်၌ **ဒေါ်စန္ဒာမော်က "စာချုပ်ပါပဋိညာဉ်အတိုင်း မြေနှင့်အိမ်အရောင်းအဝယ်ကတိစာချုပ် ချုပ်ဆို၍ မှတ်ပုံတင်ပေးစေလိုမှု"** လျှောက်ထားစွဲဆိုသည်ဖြစ်၍ သင်ကိုယ်တိုင်ဖြစ်စေ၊ ၎င်းအမှုနှင့်စပ်လျဉ်း၍ အရေးကြီးသည့် စကားအရပ်ရပ်တို့ကို ချေပပြောဆိုနိုင်သူ ကိုယ်စားလှယ်နှင့်ဖြစ်စေ၊ ရှေ့နေနှင့်ဖြစ်စေ ၂၀၂၄ ခုနှစ်၊ ဒီဇင်ဘာလ ၃၁ ရက် (၁၃၈၆ ခုနှစ်၊ ပြာသိုလဆန်း ၂ ရက်) နေ့မွန်းမတည့်မီ (၁၀) နာရီအချိန်တွင် အထက်အမည်ပါသူ တရားလို၏အဆိုလွှာကို ထုချေရှင်းလင်းရန် ရုံးတော်သို့ လာရောက်ရမည်။ ၎င်းပြင် အထက်ပါနေ့ရက်တွင် သင်မလာရောက် ပျက်ကွက်ခဲ့လျှင် သင့်မျက်ကွယ်တွင် ငြင်းချက်များကို ထုတ်ပေးလိမ့်မည်။ ၎င်းပြင် တရားလိုက ကြည့်ရှုလိုသည့် လိုအပ်သည့်စာရွက်စာတမ်းများနှင့် သင်ကထုချေတင်ပြအမှီပြုလိုသည့် စာချုပ်စာတမ်း အစရှိသည်တို့ကို သင်နှင့်အတူ ယူဆောင်လာရမည်။ သို့မဟုတ် သင့်ကိုယ်စားလှယ်ရှေ့နေလက်တွင် ထည့်အပ်ပို့လိုက်ရမည်။ သင်က ထုချေလွှာတင်သွင်းလိုလျှင် အမှုမဆိုင်မီ(၄)ရက်က တင်သွင်းရမည်။

၂၀၂၄ ခုနှစ်၊ ဒီဇင်ဘာလ (၁၇) ရက်နေ့ ဤရုံးတံဆိပ်ရိုက်နှိပ်၍ ကျွန်ုပ်လက်မှတ်ရေးထိုးထုတ်ပေးလိုက်သည်။

(ခိုင်သဇင်ထွေး)
တွံ့ဖက်မြို့နယ်တရားသူကြီး
မင်္ဂလာဒုံမြို့နယ်တရားရုံး

ကန့်ကွက်နိုင်ကြောင်းကြေညာခြင်း

ရန်ကုန်တိုင်းဒေသကြီး၊ ဒဂုံမြို့သစ်တောင်ပိုင်းမြို့နယ်၊ မြေတိုင်းရပ်ကွက်အမှတ်(၇၀)၊ မြေကွက်အမှတ်(၆၇၁)၊ ဧရိယာ(အလျား၄၀ပေxအနံ၆၀ပေ)အနက်မှ မခွဲမစိတ်ရသော မြေကွက်၏ လက်ယာဘက်ခြမ်း(ခေါင်းရင်းခြမ်း)၊ မြေကွက်အမှတ်(၆၇၀)နှင့်ကပ်လျက်ရှိသော(အလျား၂၀ပေxအနံ၆၀ပေ)ရှိ ပါမစ်မြေကွက်နှင့် ယင်းမြေကွက်ပေါ်တွင်တည်ရှိသော အမှတ်(၆၇၁/က)၊ အောင်ချမ်းသာ(၃)လမ်း၊ (၇၀)ရပ်ကွက်၊ ဒဂုံမြို့သစ်တောင်ပိုင်းမြို့နယ်၊ ရန်ကုန်တိုင်းဒေသကြီးဟုခေါ်တွင်သည့် နှစ်ထပ်တိုက်အဆောက်အဦ (၁)လုံးအပါအဝင် အကျိုးခံစားခွင့်အရပ်ရပ်တို့ကို မူလအမည်ပေါက် ဦးကြည်ညွှန့် (ကွယ်လွန်သူ)၏ဇနီး ဒေါ်ယဉ်ယဉ်မြ (HLG-၀၀၂၁၉၀) ထံမှ အဆင့်ဆင့်စာချုပ်ဖြင့် ဝယ်ယူပိုင်ဆိုင်ထားသော ဒေါ်ခင်မာဌေး[၁၂/တမန(နိုင်)၀၂၁၉၀၉] ထံမှ ဝယ်ယူရန်အတွက် တစ်စိတ်တစ်ဒေသ ငွေပေးချေထားပြီးဖြစ်သဖြင့် ကန့်ကွက်လိုသူများသည် ဤကြေညာသည့်နေ့မှစ၍ (၇)ရက်အတွင်း ကျွန်ုပ်ထံသို့ ခိုင်လုံသောမူရင်းစာချုပ်စာတမ်း၊ မူရင်းစာရွက်စာတမ်းအထောက်အထားများနှင့်တကွ လာရောက်ကန့်ကွက်နိုင်ပါသည်။ သတ်မှတ်ရက်အတွင်း လာရောက်ကန့်ကွက်ခြင်းမရှိပါက အရောင်းအဝယ်ကို ဆက်လက်ဆောင်ရွက်သွားမည်ဖြစ်ကြောင်း အများသိစေရန် ကြေညာအပ်ပါသည်။

ညွှန်ကြားချက်အရ
ဒေါ်စန်းစန်းဝင်း
တရားလွှတ်တော်ရှေ့နေ (စဥ် -၂၁၇၂)
B.A (LAW) LL.B (Advocate), D.B.L, D.M.L,D.I.L, D.A.Psy.
WIPO, DL (101), (201), (317) Switzerland (Geneva).
အမှတ်(၂၀၉/ဃ)၊ ဘူတာရုံလမ်း၊ ကန်ဘဲ့၊ (၁၂)ရပ်ကွက်၊
ရန်ကင်းမြို့နယ်၊ ရန်ကုန်တိုင်းဒေသကြီး။
ဖုန်း-၀၉-၅၀၇၁၂၀၆၊ ၀၉-၈၇၄၇၃၅၆၈၆

ကန့်ကွက်နိုင်ကြောင်း ကြေညာခြင်း

ရန်ကုန်တိုင်းဒေသကြီး၊ လှိုင်သာယာမြို့နယ်၊ မြေတိုင်းရပ်ကွက် အမှတ်(၄)၊ လှုနေရပ်ကွက်(FMI City)(ပဒေသာပင်မြို့တော်)၊ ကန်သာယာလမ်း၊ အမှတ်(G)၊ ဟုခေါ်တွင်သော ကွန်ဒိုအဆောက်အဦးမှ **အခန်းအမှတ်(၁၂)၊ ဧရိယာ(၃၂×၃၂)** ပေရှိ ကွန်ဒိုတိုက်ခန်းနှင့် ယင်းတိုက်ခန်းတွင်ပါဝင်သော ပစ္စည်းအရပ်ရပ်တို့နှင့်ပတ်သက်သည့် အကျိုးခံစားခွင့်အရပ်ရပ်အားလုံးတို့ကို **ဒေါ်အေးအေးခိုင် (၇/ရကန(နိုင်)၀၂၆၃၂၆)**က တရားဝင်လက်ရှိထားပိုင်ဆိုင်ပြီး လွှဲပြောင်းရောင်းချပိုင်ခွင့်ရှိကြောင်း၊ အရှုပ်အရှင်းကင်းရှင်းကြောင်းဝန်ခံကတိပြုပြောဆို၍ ရောင်းချရန်ကမ်းလှမ်းရာ ကျွန်ုပ်၏ မိတ်ဆွေက ဝယ်ယူရန် စရံငွေ တစ်စိတ်တစ်ဒေသပေးချေထားပြီးဖြစ်ပါ၍ ဤမြေကွက်၏အကျိုးသက်ဆိုင်သူမည်သူ မဆိုနိုင်လုံသော စာရွက်စာတမ်းမူရင်းများနှင့်တကွ ကျွန်ုပ်၏ ထံသို့ (၇)ရက် အတွင်း ကန့်ကွက်နိုင်ပါသည်။ ကန့်ကွက်ခြင်းမရှိပါက အရောင်းအဝယ်ကို ဥပဒေနှင့်အညီ ဆက်လက်ပြုလုပ်သွားမည်ဖြစ်ကြောင်းကြေညာအပ်ပါသည်။

လွှဲအပ်ညွှန်ကြားချက်အရ- **ဦးဇော်မျိုးထက် (LL,B)**
တရားလွှတ်တော်ရှေ့နေ(စဥ်-၁၄၉၂၇)
အမှတ်(၁၀၁)၊ ပထမထပ်၊ (၃၉)လမ်း၊ ကျောက်တံတားမြို့နယ်။ ၀၉-၄၃၂၀၇၃၃၉၊၀၉-၄၂၀၀၈၇၁၇၇၊

ကန့်ကွက်နိုင်ကြောင်းကြေညာချက်

ရန်ကုန်တိုင်းဒေသကြီး၊ သာကေတမြို့နယ်၊ မြေတိုင်းရပ်ကွက်အမှတ်(၇/မြောက်)၊ မြေကွက်အမှတ်-၁၁၉၆/က၊ မြင်တော်သာလမ်းပေါ်တွင် ဆောက်လုပ်ထားသော (၄)ခန်းတွဲ (၄)ထပ်တိုက်အဆောက်အဦမှ ဒုတိယထပ်၊ အလွှာအားဖြင့် (၃)လွှာ (2/A) ညာထောင့်၊ အကျယ်အဝန်း အလျား(၁၄)ပေ x အနံ (၆၀)ပေရှိ အသင့်တပ်ဆင်ထားပြီးဖြစ်သည့် ကိုယ်ပိုင်ရေမော်တာ၊ ကိုယ်ပိုင်လျှပ်စစ်မီတာအပါအဝင် အဆိုပါတိုက်ခန်းနှင့်အကျိုးခံစားခွင့်အရပ်ရပ်တို့ကို မိမိလက်ဝယ်ထားရှိကြောင်း၊ အမွေဆိုင်၊ အပေါင်အနှံအရှုပ်အရှင်း ကင်းရှင်းကြောင်းနှင့် လွှဲပြောင်းရောင်းချနိုင်ခွင့်ရှိသူ ဒေါ်သက်သက်ခိုင် (ဘ) ဦးမောင်မောင် မှတ်ပုံတင်အမှတ်[၁၂/သဃက(နိုင်)၀၉၁၉၄၂] က ကျွန်ုပ်၏မိတ်ဆွေထံသို့ အပြီးအပိုင်ဝယ်ယူရန်အတွက် အရောင်းအဝယ်ပြုသည့်တန်ဖိုးငွေ၏ တစ်စိတ်တစ်ဒေသကို စရန်ငွေအဖြစ်ပေးချေထားပြီးဖြစ်ပါသည်။ ကန့်ကွက်လိုသူရှိပါက ဤကြေညာချက်ပါရှိသည့်နေ့မှ (၁၄)ရက်အတွင်း ကျွန်ုပ်ထံသို့ ခိုင်လုံသောစာရွက်စာတမ်းအထောက်အထား(မူရင်း)များနှင့်တကွ ကန့်ကွက်နိုင်ကြောင်းနှင့် သတ်မှတ်ရက်ကျော်လွန်ပါက အရောင်းအဝယ်ကိစ္စကို ဥပဒေနှင့်အညီ ဆက်လက်ဆောင်ရွက်သွားမည်ဖြစ်ကြောင်း အများသိစေရန် ကြေညာအပ်ပါသည်။

လွှဲအပ်ညွှန်ကြားချက်အရ
ဦးစိုးမင်း (LL.B) — **အထက်တန်းရှေ့နေ (စဥ်-၁၉၈၇၉)** — **ဖုန်း-၀၉-၉၇၉၅၁၃၀၃၀**
ဒေါ်ဝင်းထက်ထက်ခိုင် — **အထက်တန်းရှေ့နေ (စဥ်-၃၁၈၄၁)** — **ဖုန်း-၀၉-၄၂၁၀၇၈၈၆၈**
တိုက်(B)၊ အခန်း(၁၀၁)၊ ကမ်းသာယာ(၂)၊
ကမာကြည်၊ (၉)ရပ်ကွက်၊ သာကေတမြို့နယ်၊ ရန်ကုန်မြို့။

ရန်ကုန်တိုင်းဒေသကြီး၊ တောင်ပိုင်းခရိုင်၊ သန်လျင်မြို့နယ်၊ အုတ်ဖိုစုရပ်ကွက်၊ ကွင်းအမှတ်-၂၆၊ အကွက်အမှတ်-ကျိုက်ဖောမိမြောက်ကွက်၊ ဦးပိုင်အမှတ်-၂၆/က၊ မြေအမျိုးအစား-မြို့မြေ၊ ဧရိယာ(၀.၆၉၆)ဧကအနက်မှ တရားဝင်မခွဲမစိတ်ရသေးသောအစိတ်အပိုင်းဖြစ်သည့် အကျယ်အဝန်း (၁၆ ပေ x ၇၀ ပေ) ဧရိယာ (၀.၀၂၆)ဧကရှိ ဦးစံညွှန့်၊ မောင်ကြီး၊ အပ္ပဒူဝါဟာစ်ရှရစ်မရဟီမာဘီအမည်ဖြင့် မှတ်သားတည်ရှိသော အမှတ်-၆၊ ၂၆(က.၄)၊ သစ္စာလမ်း၊ အုတ်ဖိုစုရပ်ကွက်၊ သန်လျင်မြို့နယ်ဟုခေါ်တွင်သောမြေကွက်နှင့် ယင်းမြေကွက်ပေါ်ရှိ နေအိမ်အပါအဝင် အကျိုးခံစားခွင့်အရပ်ရပ် အားလုံးတို့နှင့်ပတ်သက်၍ အများသိစေရန်ကြေညာခြင်း

အထက်ရည်ညွှန်းလိပ်စာပါ မြေကွက်နှင့် ယင်းမြေကွက်ပေါ်ရှိနေအိမ်အပါအဝင် အကျိုးခံစားခွင့်အရပ်ရပ်အားလုံးတို့နှင့်ပတ်သက်၍ အပိုင်ရောင်းချသူများဖြစ်ကြသော ဦးသန်းဇော်ဝင်း [၁၂/ပဇတ(နိုင်)၀၁၉၂၅၈]နှင့် ဒေါ်ဌေးမွှာဝင်း [၁၂/ပဇတ(နိုင်)၀၂၀၆၁၂] တို့မှ အရပ်ကတိအရောင်းအဝယ်စာချုပ် ချုပ်ဆို၍ ဝယ်ယူပိုင်ဆိုင်လာသော အိမ်၊ မြေကွက်ဖြစ်ကြောင်းနှင့် ယနေ့တိုင် ၎င်းတို့သာလျှင်ပိုင်ဆိုင်၍ ရောင်းချပိုင်ခွင့်ရှိကြောင်း၊ အရှုပ်အရှင်းကင်းကြောင်း ထုတ်ဖော်ဝန်ခံကတိပြုလျက် ကာလတန်ဖိုးနှင့်အညီ အပိုင်ရောင်းချရန် ကမ်းလှမ်းလာသည့်အပေါ် ကျွန်ုပ်၏မိတ်ဆွေဖြစ်သူ ဦးပြည်စိုးထွန်း [၅/ကဘလ(နိုင်)၁၄၃၁၄၂] မှ အပိုင်ဝယ်ယူရန်အတွက် ရောင်းဖိုးငွေ၏တစ်စိတ်တစ်ဒေသအား စရန်ငွေအဖြစ်ပေးချေထားပြီးဖြစ်ပါသည်။ သို့ဖြစ်ရာ အရောင်းအဝယ်အား ကန့်ကွက်လိုပါက ခိုင်လုံသော မူရင်းစာရွက်စာတမ်းအထောက်အထားများဖြင့် ဤကြော်ငြာစာပါသည့်နေ့မှစ၍ (၇)ရက်အတွင်း ကျွန်ုပ်တို့ထံသို့ လာရောက်ကန့်ကွက်နိုင်ပါကြောင်းနှင့် သတ်မှတ်ရက်ပြည့်၍ ကန့်ကွက်မည့်သူမရှိပါက အရောင်းအဝယ်အား ဥပဒေနှင့်အညီ ပြီးဆုံးသည့်တိုင်အောင် ဆက်လက်ဆောင်ရွက်သွားမည်ဖြစ်ကြောင်း အများသိစေရန် ကြေညာအပ်ပါသည်။

ဦးပြည်စိုးထွန်း၏ လွှဲအပ်ညွှန်ကြားချက်အရ-
ဒေါ်နီလာဝင်း (LL.B) — **တရားလွှတ်တော်ရှေ့နေ(စဥ်-၁၂၉၂၃)**
ဒေါ်ဂျာရိန်အောင်ဘု(LL.B) — **အထက်တန်းရှေ့နေ(စဥ်- ၅၅၅၆၀)**
အမှတ်(၁၀၁)၊ မြင်တော်သာလမ်း၊ ၃/မာန်ပြေရပ်ကွက်၊
သာကေတမြို့နယ်၊ ရန်ကုန်မြို့။
Ph:09-778434507, 09-794077590

ကန့်ကွက်နိုင်ကြောင်း ကြော်ငြာ

သာကေတမြို့နယ်၊ မြေတိုင်းရပ်ကွက်အမှတ်-၄/တောင်၊ မြေကွက်အမှတ်-၈၁၅/က၊ ဧရိယာ (၂၀'x၆၀')၊ မြေကွက်တည်နေရာအမှတ် (၈၁၅/က)၊ အောင်သစ္စာ(၅)လမ်း၊ ၄/တောင်ရပ်ကွက်၊ သာကေတမြို့နယ်၊ ဒေါ်ထွေး [၁၂/သကတ(နိုင်)၀၇၈၂၀]၊ ဦးခင်ဝင်း (TKA-၀၃၂၆၆၂) အမည်ပေါက် နှစ်(၆၀)မြေငှားဂရန်မြေအား ဦးသောင်းစိန်မှ တရားလိုပြုလုပ်၍ အမည်ပေါက် ဒေါ်ထွေး၊ ဦးခင်ဝင်းတို့အား တရားပြိုင်ထားကာ သာကေတမြို့နယ်တရားရုံး၊ တရားမကြီးမှုအမှတ်-၈၃/၂၀၂၄ ဖြင့် ပဋိညာဉ်အတိုင်း အိမ်နှင့်မြေကွက် အပြီးအပိုင် အရောင်းအဝယ်စာချုပ်အား မှတ်ပုံတင်ပေးစေလိုမှုအပေါ် အနိုင်ဒီကရီချမှတ်သည့် (၂၃-၉-၂၀၂၄) ရက်စွဲပါ စီရင်ချက်၊ တရားမဇာရီမှုအမှတ်-၆၆/၂၀၂၄ ဖြင့် ဘီလစ်ခန့်အပ်ကြောင်း အမိန့်ချမှတ်သည့် (၂၈-၁၀-၂၀၂၄)ရက်စွဲပါ တရားရုံးနေ့စဉ်မှတ်တမ်း တာဝန်ခံမိတ္တူမှန်၊ ထုံးပုံကျအပြီးသတ်အမိန့်၊ သာကေတမြို့နယ်တရားရုံး၏ (၂၉-၁၀-၂၀၂၄)ရက်စွဲပါ စာအမှတ်-၉၇၉/ဇာရီ-၆၆/၂၀၂၄ ဖြင့် တရားရုံးကိုယ်စား မှတ်ပုံတင်အရောင်းအဝယ်စာချုပ် ချုပ်ဆိုရာတွင် တရားရုံးအရာရှိအဖြစ် ဘီလစ်ဒေါ်မိုးပပမျိုး [၁၂/ဥကတ(နိုင်)၁၄၈၈၅၇] မှ လက်မှတ်ရေးထိုးမည်ဖြစ်ပါ၍ လိုအပ်သော မြေပုံ၊ မြေရာဇဝင်များ ကူးယူခွင့်ပြုပါရန် ဌာနသို့အကြောင်းကြားသည့်စာ၊ ဘီလစ်ခန့်စာ၊ ဂရန်မူရင်း၊ နိုင်ငံသားစိစစ်ရေးကတ်ပြားတို့တင်ပြ၍ ဘီလစ်ဒေါ်မိုးပပမျိုးမှ အရောင်းအဝယ် စာချုပ်ချုပ်ဆိုရန် မြေပုံကူးလျှောက်ထားလာခြင်းအား တရားဝင်ခိုင်လုံသော အထောက်အထားများဖြင့်ဤကြော်ငြာပါသည့်နေ့မှစ၍ (၇)ရက်အတွင်း ကန့်ကွက်နိုင်ပါကြောင်းနှင့် ကန့်ကွက်မှုမရှိပါက လုပ်ထုံးလုပ်နည်းအတိုင်း ဆက်လက်ဆောင်ရွက်ပေးမည်ဖြစ်ပါကြောင်း အသိပေးကြေညာအပ်ပါသည်။

ဌာနမှူး
(ဒုတိယညွှန်ကြားရေးမှူးချုပ်)
မြို့ပြမြေစီမံခန့်ခွဲမှုဌာန
ရန်ကုန်မြို့တော်
စည်ပင်သာယာရေးကော်မတီ

မူးယစ်ဆိုက
ဆန့်ကျင်ကြ

ရန်ကုန်မြို့၊ သာကေတမြို့နယ်၊ (၃/မာန်ပြေ)ရပ်ကွက် မာန်ပြေ(၆)လမ်း/အရှေ့၊အမှတ်(၂၇၂/ခ)ခေါ်သည့် (၁)လွှာခြင်း (၆)ထပ် ကန်ထရိုက်တိုက်၏(ပထမထပ်/၂-လွှာ)အကျယ်အဝန်း(၁၈-ပေ×၅၄-ပေ)ရှိသည့် တိုက်ခန်းအရောင်းအဝယ်ပြုလုပ်ခြင်းအား ကန့်ကွက်နိုင်ပါကြောင်း အများသိစေရန်ကြေညာခြင်း

အထက်ဖော်ပြပါတိုက်ခန်းကို အရောင်းအဝယ်သဘောတူကတိစာချုပ်(အဆက်ဆက်)အရ ဝယ်ယူပိုင်ဆိုင်ထားသူ-ဒေါ်အေးအေးအောင် (၁၂/ပဇတ(နိုင်)၀၁၀၂၁၆)က တရားဝင်ပိုင်ရှင်အဖြစ် အရှုပ်အရှင်းကင်းစွာ လက်ဝယ်ထားရှိပိုင်ဆိုင်ပါကြောင်းနှင့် လွှဲပြောင်းရောင်းချပိုင်ခွင့်ရှိပါကြောင်း ဝန်ခံကတိပြုသည်အတွက် ကျွန်ုပ်တို့၏မိတ်ဆွေက အပြီးအပိုင်ဝယ်ယူရန် (စရန်ငွေ)များပေးချေထားခဲ့ပြီးဖြစ်ပါသည်။ အဆိုပါတိုက်ခန်းနှင့် ပတ်သက်၍ ပိုင်ဆိုင်အကျိုးခံစားခွင့်ရှိသဖြင့် ကန့်ကွက်လိုသူများရှိပါက ဤကြေညာပါသည့်နေ့မှစ၍(၇)ရက်အတွင်း တိကျခိုင်လုံသောစာရွက်စာတမ်းမူရင်းများနှင့်တကွ လူကိုယ်တိုင်လာရောက်ကန့်ကွက်နိုင်ပါသည်။ သတ်မှတ်နေ့ရက်ကျော်လွန်ပါက တိုက်ခန်းအရောင်းအဝယ်ကို ဥပဒေနှင့် အညီပြီးဆုံးသည်အထိ ဆက်လက်ဆောင်ရွက်မည်ဖြစ်ကြောင်း အများသိစေရန်ကြေညာပါသည်။ (လွှဲအပ်ညွှန်ကြားချက်များအရ)

ဦးသန့်ဇင် (LL-B) — အထက်တန်းရှေ့နေ(စဥ်-၂၅၀၆၈) — **Ph-09 253995848 , 09-798420119**
ဒေါ်ဟန်နွေနိုင်(LL-B) — အထက်တန်းရှေ့နေ(စဥ်-၂၇၅၄၄) — **Ph-09-4200 73685**
အမှတ်(၅၀)၊ ပ-ထပ်၊ အခန်း(D-2)၊ဘဏ်လမ်း၊ ကျောက်တံတားမြို့နယ်၊ ရန်ကုန်မြို့။

အများသိရှိစေရန် အသိပေးကြေညာခြင်း

ရန်ကုန်တိုင်းဒေသကြီး၊ သန်လျင်ခရိုင်၊ သန်လျင်မြို့နယ်၊ ဗိုလ်ချုပ်ကျေးရွာ၊ ကွင်းအမည်-ဗိုလ်ချုပ်တောင်ကွင်း၊ ကွင်းအမှတ် (၆၇၅/A)၊ ဦးပိုင်အမှတ်(၅၆/၁၂)၊ ၅၉၊ ၆၀/၁၊ ၆၁/၁၊ ၆၂/၁)၊ ဧရိယာအကျယ်အဝန်း (၆)ကေရှိ ဥယျာဉ်ခြံမြေ (G)မြေအမျိုးအစားမြေကွက်ကြီးအနက်မှ တရားဝင်မခွဲခြမ်းရသေးသော ယခုအရပ်အခေါ် မြေကွက်အမှတ် (၅)၊ အလျားxအနံ(၃၂/၂၀ x ၁၁၀/၉၇) ပေအကျယ်ရှိ မြေကွက်(၁)ကွက်အပါအဝင် ယင်းမြေကွက်နှင့်ပတ်သက်သော အကျိုးခံစားခွင့်အရပ်ရပ်အားလုံးတို့ကို ဒေါ်သင်းသူဇာမျိုးညွန့် [၁၂/သကတ(နိုင်)၁၈၃၀၃၁]က ဝယ်ယူပိုင်ဆိုင်ထားခဲ့ပါသည်။ သို့ဖြစ်ပါ၍ အဆိုပါမြေကွက်(၁)ကွက်နှင့်ပတ်သက်သော အကျိုးခံစားခွင့်အရပ်ရပ်အားလုံးတို့အား ကျွန်ုပ်၏မိတ်ဆွေဖြစ်သူ ဒေါ်သင်းသူဇာမျိုးညွန့်၏ သဘောတူခွင့်ပြုချက်မရရှိဘဲ မည်သူတစ်ဦးတစ်ယောက်မျှ ရောင်းချ၊ ပေါင်နှံ၊ ပေးကမ်းခြင်း၊ အမည်ပြောင်းလျှောက်ထားခြင်း၊ ကျူးကျော်ဝင်ရောက်နေထိုင်ခြင်းနှင့် အခြားမည်သည့်အကြောင်းခြင်းရာကိစ္စရပ်များအား ဆောင်ရွက်ခွင့်မပြုပါကြောင်းနှင့် တစ်စုံတစ်ရာပြုလုပ်ခဲ့ပါက ဥပဒေနှင့်အညီ အရေးယူဆောင်ရွက်သွားမည်ဖြစ်ကြောင်း အများသိရှိစေရန် ကြေညာအပ်ပါသည်။

လွှဲအပ်ညွှန်ကြားချက်အရ-
ဒေါ်ဝင်းယုယုမိုး (LL.B)
တရားလွှတ်တော်ရှေ့နေ (စဥ်-၁၈၆၂၁)
ရုံး-အမှတ် (၉၃)၊ ငုဝါလမ်း၊ ဌာနာရပ်ကွက်၊ အလုံမြို့နယ်၊ ရန်ကုန်မြို့။
အိမ်အမှတ်(၂၁၈/ခ)၊ အောင်တံခွန်(၄)လမ်း၊ (၂၉)ရပ်ကွက်၊
မြောက်ဒဂုံမြို့နယ်၊ ရန်ကုန်မြို့။ ဖုန်း-၀၉-၄၂၀၀၃၁၉၇၈

အများသိစေရန်အသိပေးကြေညာခြင်း

ရန်ကုန်တိုင်းဒေသကြီး၊ သင်္ဃန်းကျွန်းမြို့နယ်၊ ကြီးပွားရေးရပ်ကွက်၊ ကျန်စစ်သားလမ်း၊ အမှတ်(၅၃၃/က)၊ (၅၃၄/ခ) ဟုခေါ်တွင်သည့် (၂)ခန်းတွဲ (၆)ထပ်ခွဲတိုက် အဆောက်အဦရှိ အခန်းအမှတ်-A-3(၄-လွှာ) (ခေါင်းရင်းဘက်ခြမ်း)၊ အကျယ်အဝန်း(၃၆ပေx၅၄ပေ) ခန့်ရှိ တိုက်ခန်းနှင့် ယင်းတိုက်ခန်းပေါ်ရှိ အကျိုးခံစားခွင့်အရပ်ရပ်အားလုံးတို့ကို လက်ဝယ်ရှိပိုင်ဆိုင်ရောင်းချခွင့်ရှိသူ ဦးအောင်ချမ်းဇော် [၁၂/ဗဟန(နိုင်)၀၈၉၈၄၇] ထံမှ ကျွန်ုပ်၏မိတ်ဆွေက ဝယ်ယူမည်ဖြစ်ပါ၍ အရောင်းအဝယ်ပြုလုပ်သည့် တန်ဖိုးငွေတစ်စိတ်တစ်ဒေသအား စရန်ငွေအဖြစ် ပေးချေထားပြီးဖြစ်ပါသည်။ အထက်ပါတိုက်ခန်းနှင့် ယင်းတိုက်ခန်း၏ အကျိုးခံစားခွင့်အရပ်ရပ်အားလုံးတို့နှင့်ပတ်သက်၍ အကျိုးသက်ဆိုင်ခံစားခွင့်ရှိသည်ဆိုပါက စာရွက်စာတမ်းမူရင်းများနှင့်အတူ ဤကြော်ငြာပါသည့်နေ့မှ (၁၄)ရက်အတွင်း လာရောက်ကန့်ကွက်ပါရန်နှင့် သတ်မှတ်ရက်ကျော်လွန်ပါက အရောင်းအဝယ်ကိစ္စ ပြီးမြောက်သည်အထိ ဥပဒေနှင့်အညီ ဆက်လက်ဆောင်ရွက်မည်ဖြစ်ကြောင်း အသိပေးကြေညာအပ်ပါသည်။

လွှဲအပ်ညွှန်ကြားချက်အရ -
ဦးဖြိုးသူရအောင် (LL.B.)အထက်တန်းရှေ့နေ (စဥ်- ၅၃၁၃၀)
တိုက် C2A၊ အခန်း(၁၁၀)၊ (ပ-ထပ်)၊ Time Square Condo၊ ဗိုလ်တထောင်မြို့နယ်၊ ရန်ကုန်တိုင်းဒေသကြီး။
ဖုန်း-၀၉-၄၀၉၇၀၃၁၅၃

ကန့်ကွက်နိုင်ကြောင်းကြေညာခြင်း

ရန်ကုန်တိုင်းဒေသကြီး၊ သင်္ဃန်းကျွန်းမြို့နယ်၊ (င/က)ရပ်ကွက်၊ ဇာဝေယာလမ်း၊ မြေတိုင်းရပ်ကွက်အမှတ်-ကြီးပွားရေး/တောင်၊ အမှတ်-၅၇၄/ခ ဟုခေါ်တွင်သော ဦးချိုဦး[၃/ကကရ(နိုင်)၀၄၆၃၂၅] အမည်ဖြင့် မှတ်သားတည်ရှိသော နှစ်(၆၀)ဂရန်မြေကွက်ပေါ်တွင် ရန်ကုန်မြို့တော်စည်ပင်သာယာရေးကော်မတီ၏ ခွင့်ပြုချက်ဖြင့်ဆောက်လုပ်သော အမှတ်-၅၇၄/ခ၊ ဇာဝေယာလမ်း၊ (င/က)ရပ်ကွက်၊ သင်္ဃန်းကျွန်းမြို့နယ်ရှိ (၆)ထပ်တိုက်အဆောက်အဦ၏ ဒုတိယထပ်(၃)လွှာ၊ တတိယထပ်(၄)လွှာ၊ စတုတ္ထထပ်(၅)လွှာ၊ အကျယ်အဝန်း (၁)ခန်းလျှင်(၁၈ ပေ x ၅၂ ပေ)ရှိ တိုက်ခန်း(၃)ခန်းနှင့်ပတ်သက်၍ ဦးထွန်းဝင်း [၁၂/ကခက(နိုင်)၁၁၅၄၃၆] က "TW"ဆောက်လုပ်ရေးမြေရှင်နှင့် ကန်ထရိုက်တိုက်အသစ်ဆောက်လုပ်ရန် သဘောတူကတိစာချုပ်ပါ သဘောတူညီချက်အရ ပိုင်ဆိုင်ခွင့်ရှိပြီး ၎င်းမှ ရောင်းချပိုင်ခွင့်ရှိကြောင်း ဝန်ခံပြောဆိုသောကြောင့် ကျွန်ုပ်တို့၏မိတ်ဆွေက အပြီးအပိုင်ဝယ်ယူရန် ရောင်းဖိုးငွေ၏တစ်စိတ်တစ်ဒေသကို ပေးချေထားပြီးဖြစ်ပါသည်။ ကန့်ကွက်လိုသူများသည် ဤကြော်ငြာပါသည့်နေ့မှစ၍ (၁၄)ရက်အတွင်း ပိုင်ဆိုင်မှုစာရွက်စာတမ်းမူရင်းအထောက်အထားခိုင်လုံစွာဖြင့် ကျွန်ုပ်တို့ထံသို့ လာရောက်ကန့်ကွက်နိုင်ပါသည်။ ကန့်ကွက်မည့်သူမရှိပါက အရောင်းအဝယ်ကို ဥပဒေနှင့်အညီ ဆက်လက်၍ စာချုပ်ပြုလုပ်ချုပ်ဆိုသွားမည်ဖြစ်ကြောင်း အများသိစေရန် ကြေညာအပ်ပါသည်။

လွှဲအပ်ညွှန်ကြားချက်အရ-

ဦးမိုးမင်းဆွေ	**ဒေါ်ခင်မာနွယ်**	**ဒေါ်နန်းစုမြတ်နိုးထွဋ်**
(LL.B, D.B.L)	**(LL.B, D.B.L)**	**(LL.B)**
(စဥ်-၁၄၄၀၄)	**(စဥ်-၁၄၂၆၂)**	**(စဥ်-၁၇၅၉၀)**

တရားလွှတ်တော်ရှေ့နေများ
ဒေါ်အေးမြတ်သွေး (LL.B)
(စဥ်-၄၇၉၅၈)
အထက်တန်းရှေ့နေ
အမှတ်-၄၈၊ နတ်မောက်လမ်းသွယ်(၁)လမ်း၊ ဗိုလ်ချို(၂)ရပ်ကွက်၊ ဗဟန်းမြို့နယ်၊ ရန်ကုန်တိုင်းဒေသကြီး။
ဖုန်း-၀၉-၄၂၀၀၂၂၁၁၊ ၀၉-၄၅၁၆၇၂၉၆၊ ၀၉-၄၄၅၇၇၆၈၂

ကန့်ကွက်နိုင်ပါကြောင်းအများသိစေရန်

ရန်ကုန်တိုင်းဒေသကြီး၊ တောင်ဥက္ကလာပမြို့နယ်၊ မြေတိုင်း(၁၀)ရပ်ကွက်၊ ဇေယျာ(၉)လမ်း၊ မြေကွက်အမှတ်(၃၉၂/ခ)တွင် ဆောက်လုပ်ထားသော(၂)ခန်းတွဲ(၆)ထပ်တိုက် အဆောက်အဦ၏ (၆)လွှာ(ခြေရင်းခြမ်း)၊ အကျယ်အဝန်း(၁၂ပေx ၅၅ပေ)ရှိ တိုက်ခန်းအပါအဝင်၊ ၎င်းတိုက်ခန်းနှင့် ဆက်စပ်ပတ်သက်တွယ်ကပ်လျက်ရှိသော အကျိုးခံစားခွင့်အရပ်ရပ်အားလုံးတို့ကို လက်ဝယ်နေထိုင်ပိုင်ဆိုင်ပြီး၊ ရောင်းချပိုင်ခွင့်ရှိသူဟု အဆိုပြုသူ ဒေါ်အေးမြသီတာ [၁၂/ဥကတ(နိုင်)၁၅၁၃၃၀] တို့ထံမှ ကျွန်ုပ်၏မိတ်ဆွေဖြစ်သူ ဒေါ်မြစုမွန် [၁၂/လကန(နိုင်)၁၃၉၉၀၄]က အပြီးအပိုင်ဝယ်ယူရန်အတွက် ရောင်းကြေးငွေ၏ တစ်စိတ်တစ်ဒေသကိုပေးချေထားပြီးဖြစ်၍ ကန့်ကွက်လိုပါက ဤကြော်ငြာပါသည့်နေ့မှ(၁၄)ရက်အတွင်း ခိုင်လုံသော အထောက်အထား(မူရင်း)များဖြင့် ကျွန်ုပ်ထံသို့ လာရောက်ကန့်ကွက်နိုင်ပါကြောင်းနှင့် သက်မှတ်ရက်ကျော်လွန်သွားပါက အပြီးသတ်ငွေပေးချေ၍ အရောင်းအဝယ်ပိုင်ဆိုင်ရေးကိစ္စများကို ဥပဒေနှင့်အညီ ဆက်လက်ဆောင်ရွက်သွားမည်ဖြစ်ကြောင်း ကြေညာအပ်ပါသည်။

လွှဲအပ်ညွှန်ကြားချက်အရ
ဒေါ်ခင်သူဇာငြိမ်း(LL.B)
တရားလွှတ်တော်ရှေ့နေ (စဉ် – ၁၂၄၀၁)
အမှတ်(၇၉၃)၊ စာ၇(၁၇)လမ်း၊ (၄)ရပ်ကွက်၊ တောင်ဥက္ကလာပမြို့နယ်။
ဖုန်း – ၀၉–၅၁၃၁၂၀၃၊ ၀၉–၂၅၁၀၁၂၅၃၀

“သားအဖြစ်မှအမွေပြတ်စွန့်လွှတ်ကြောင်းနှင့် မသက်ဆိုင်ကြောင်း အများသိစေရန်ကြေညာချက်”

ရန်ကုန်မြို့၊ ဒဂုံမြို့သစ်(မြောက်ပိုင်း)မြို့နယ်၊ (၃၅)ရပ်ကွက်၊ ကန်သာယာ(၂)လမ်းနေ ဒေါ်မိုးသီတာအေး၏ သားဖြစ်သူ (၃၃)ရပ်ကွက်နေ ကိုလွင်မိုးအောင်(ဘ) ဦးဇော်အောင် မှတ်ပုံတင်အမှတ် [၁၂/ဒဂမ (နိုင်) ၀၂၃၆၁၄] သည် မိခင်၏ ပြောဆိုဆုံးမမှုကို မနာခံဘဲ ခွင့်မလွှတ်နိုင်သော အပြုအမူများပြုလုပ်ခြင်း၊ စိတ်ဒုက္ခအမျိုးမျိုးပေးခြင်းများကြောင့် ရာသက်ပန်သားအဖြစ်မှ အမွေပြတ် စွန့်လွှတ်လိုက်ပါကြောင်းနှင့် နောက်နောင်တွင် ကိုလွင်မိုးအောင်နှင့် ပတ်သက်ဆက်နွယ်သော ငွေရေးကြေးရေး အရှုပ်အရှင်း ပြဿနာများ၊ လူမှုရေးအရှုပ်အရှင်းပြဿနာများနှင့် အခြားမည်သည့်ကိစ္စများကိုမှ ယနေ့မှစ၍ တာဝန်ယူဖြေရှင်းပေးမည်မဟုတ်တော့ပါကြောင်း ကိုလွင်မိုးအောင်နှင့် အများသိစေရန် ကြေညာအပ်ပါသည်။

ဒေါ်မိုးသီတာအေး
[၁၂/ဗတထ(နိုင်)၀၀၈၂၉၉]
ကန်သာယာ(၂)လမ်း၊ (၃၅)ရပ်ကွက်၊ ဒဂုံမြို့သစ်(မြောက်ပိုင်း)မြို့နယ်။

ကန့်ကွက်နိုင်ပါကြောင်း အသိပေးကြေညာချက်

ကျွန်ုပ်တို့၏မိတ်ဆွေဖြစ်သူဦးကိုကိုလတ် [၁၂/ဒဂတ(နိုင်)၀၂၉၅၈၅]၏ ညွှန်ကြားချက်အရ အောက်ပါအတိုင်း အများသိစေရန် ကြေညာအပ်ပါသည်–

ကျွန်ုပ်တို့၏မိတ်ဆွေသည် ရန်ကုန်တိုင်းဒေသကြီး၊ ပန်းဘဲတန်းမြို့နယ်၊ ဗိုလ်ချုပ်အောင်ဆန်းလမ်း၊ အမှတ်(၃၃၅/၃၅၇) မြေဧရိယာ(၀.၂၆၄)ဧက(၁၀၆၈.၃၆) စတုရန်းမီတာရှိမြေနှင့် ၎င်းပေါ်တွင် ဆောက်လုပ်ထားသော "Central Hotel" ၆–ထပ်အဆောက်အဦ သုံးစွဲခွင့်နှင့် လုပ်ငန်းလုပ်ကိုင်ခွင့်တို့ကို တရားဥပဒေနှင့်အညီ လုပ်ကိုင်ခွင့်ရရှိထားပြီးဖြစ်ပါသည်။

အဆိုပါ "Central Hotel" လုပ်ငန်းလိုင်စင်အား ပြောင်းလဲပြင်ဆင်လျှောက်ထားမည်ဖြစ်ပါသောကြောင့် အကျိုးသက်ဆိုင်ခွင့်ရှိသူ မည်သူမဆို ခိုင်လုံသောအထောက်အထားမူရင်းများဖြင့် (၁၄) ရက်အတွင်း ကျွန်ုပ်တို့ထံ ကန့်ကွက်အရေးဆိုနိုင်ပါသည်။ ထိုသို့တရားဝင် တင်ပြကန့်ကွက်မှုမရှိပါက ဥပဒေနှင့်အညီ ဟိုတယ်လုပ်ငန်းလိုင်စင်တွင် လုပ်ငန်းရှင်အမည်ပြောင်းလဲခြင်းအား လုပ်ကိုင်ဆောင်ရွက်သွားမည်ဖြစ်ကြောင်း အများသိစေရန် ကြေညာအပ်ပါသည်။

ဦးကိုကိုလတ် [၁၂/ဒဂတ (နိုင်)၀၂၉၅၈၅]၏ ညွှန်ကြားချက်အရ –

ဦးကျော်ငြိမ်း (ဖောင်တော်သီ)(စဉ်–၂၃၀၂)	**ဒေါ်ခင်မေသန်း (စဉ်–၃၂၂၈)**
B.A(Law), LL.B, D.B.L, D.M.L	**LL.B, D.B.L, D.M.L, D.I.L**
09–5108521	**09–5015316**

ဦးမျိုးသိန်းဌေး (စဉ်–၁၃၉၃၃)
LL.B, D.B.L, D.I.L,D.M.L, D.I.P.L
တရားလွှတ်တော်ရှေ့နေများ
အမှတ်–၁၆၂ (ပထပ်)၊ ၃၅–လမ်း (အလယ်)၊
ကျောက်တံတားမြို့နယ်၊ ရန်ကုန်မြို့။

ငြင်းချက်ထုတ်ရန်သမ္မန်စာ

(တရားမကျင့်ထုံးဥပဒေအမိန့် – ၅၊ နည်းဥပဒေ ၂၀)

မင်္ဂလာဒုံမြို့နယ်တရားရုံးတော်

၂၀၂၄ ခုနှစ်၊ တရားမကြီးမှုအမှတ်– ၅၄

ဦးမြင့်လွင် **တရားလို**	နှင့်	ဦးမောင်မြင့် **တရားပြိုင်**

အနော်ရထာလမ်း၊ နွယ်ခွေကျေးရွာ၊ မင်္ဂလာဒုံမြို့နယ်၊ ရန်ကုန်တိုင်းဒေသကြီးရပ်နေ ဦးမောင်မြင့် (ယခုနေရပ်လိပ်စာမသိသူ) သိစေရမည်။

သင့်အပေါ်၌ တရားလိုက **“စာချုပ်ပါပဋိညာဉ်အတိုင်း မြေနှင့်အိမ်အရောင်းအဝယ်ကတိစာချုပ် ချုပ်ဆို၍ မှတ်ပုံတင်ပေးစေလိုမှု”** လျှောက်ထားစွဲဆိုသည်ဖြစ်၍ သင်ကိုယ်တိုင်ဖြစ်စေ (သို့တည်းမဟုတ်) ၎င်းအမှုနှင့် စပ်လျဉ်း၍ အရေးကြီးသည့် စကားအရပ်ရပ်တို့ကို ချေပပြောဆိုနိုင်သူ သင်၏ ကိုယ်စားလှယ်နှင့်ဖြစ်စေ၊ သင့်ကိုယ်စား ရုံးတော်အခွင့်အမိန့်အရ ရှေ့နေနှင့်ဖြစ်စေ၊ သို့တည်းမဟုတ် ၎င်းအမှုနှင့် စပ်ဆိုင်သည့် အချက်များကို ချေပပြောဆိုနိုင်သူ တစ်ဦးတစ်ယောက်ဖြစ်စေ၊ ၎င်းရှေ့နေနှင့်ဖြစ်စေ၊ **၂၀၂၄ ခုနှစ်၊ ဒီဇင်ဘာလ (၂၆) ရက်၊ ၁၃၈၆ ခုနှစ်၊ နတ်တော်လဆုတ် ၁၁ ရက်၊ မွန်းမတည့်မီ (၁၀း၀၀) နာရီ**အချိန်တွင် အထက်အမည်ရေးသားပါရှိသူ တရားလို၏ အဆိုလွှာကို ထုချေရှင်းလင်းရန် ရုံးတော်သို့ လာရောက်ရမည်။ ၎င်းအပြင် သင်သိစေရမည်မှာ အထက်ပါနေ့တွင် သင်မလာရောက်ပျက်ကွက်ခဲ့လျှင် သင့်မျက်ကွယ်တွင် ငြင်းချက်များကို ထုတ်ပေးလိမ့်မည်။ ၎င်းအပြင် တရားလိုက ကြည့်ရှုလိုသည့် စာချုပ်စာတမ်းများနှင့် သင်က ထုချေတင်ပြအမှီပြုလိုသည့် စာချုပ်စာတမ်း အစရှိသည်တို့ကို သင်နှင့်အတူ ယူဆောင်လာရမည်။ သို့မဟုတ် သင်၏ ကိုယ်စားလှယ်ရှေ့နေလက်တွင် ထည့်အပ်လိုက်ရမည်။ သင်က ထုချေတင်သွင်းလိုလျှင် **အမှုမဆိုင်မီ (၄) ရက်**က တင်သွင်းရမည်။

၂၀၂၄ ခုနှစ် ဒီဇင်ဘာလ (၁၉) ရက်နေ့ ဤရုံးတံဆိပ်ရိုက်နှိပ်၍ ကျွန်ုပ်လက်မှတ်ရေးထိုး ထုတ်ပေးလိုက်သည်။

(ဝေဇင်ဦး)
မြို့နယ်တရားသူကြီး
မင်္ဂလာဒုံမြို့နယ်တရားရုံး

ပြည်ထောင်စုသမ္မတမြန်မာနိုင်ငံတော်အစိုးရ
သိပ္ပံနှင့်နည်းပညာဝန်ကြီးဌာန
အဆင့်မြင့်သိပ္ပံနှင့်နည်းပညာဦးစီးဌာန
နည်းပညာတက္ကသိုလ်(မုံရွာ)
(၁၈)ကြိမ်မြောက်ဘွဲ့နှင်းသဘင်
လျှောက်လွှာခေါ်ယူခြင်း

၁။ နည်းပညာတက္ကသိုလ်(မုံရွာ)မှ ၂၀၁၉–၂၀၂၀ ပညာသင်နှစ်၊ ၂၀၂၁–၂၀၂၂ ပညာသင်နှစ် နှင့် ၂၀၂၃–၂၀၂၄ ပညာသင်နှစ်များတွင် ကျင်းပခဲ့သော (၁) မြို့ပြအင်ဂျင်နီယာ၊ (၂) အီလက်ထရောနစ်အင်ဂျင်နီယာ၊ (၃) လျှပ်စစ်စွမ်းအားအင်ဂျင်နီယာ၊ (၄) စက်မှုအင်ဂျင်နီယာ၊ (၅) သုတနည်းပညာအင်ဂျင်နီယာ၊ (၆) မက္ကာထရောနစ်အင်ဂျင်နီယာနှင့် (၇) ချည်မျှင်နှင့်အထည်အင်ဂျင်နီယာ ဘွဲ့စာမေးပွဲအသီးသီးကို အောင်မြင်သူများအတွက် နည်းပညာတက္ကသိုလ်(မုံရွာ)၌ ဘွဲ့နှင်းသဘင်အခမ်းအနားကို ကျင်းပပြုလုပ်မည်ဖြစ်ပါသဖြင့် ဖော်ပြပါသတ်မှတ်ချက်ကိုက်ညီသူများ လျှောက်ထားနိုင်ပါသည်။

၂။ ဘွဲ့နှင်းသဘင်လျှောက်လွှာပုံစံများကို နည်းပညာတက္ကသိုလ်(မုံရွာ)၊ ကျောင်းသားရေးရာဌာနတွင် ရယူ၍ တက်ရောက်ယူရန် (သို့မဟုတ်) အဝေးရောက်ယူရန်ဟု ရှင်းလင်းစွာဖော်ပြလျက် (၁)လအတွင်း မြန်မာဝတ်စုံ(သို့မဟုတ်) အနောက်တိုင်းဝတ်စုံ(အမျိုးသား) အပြည့်အစုံဖြင့် ရိုက်ကူးထားသော ၂ လက်မ x ၁ လက်မခွဲ အရွယ်ရောင်စုံဓာတ်ပုံ(၅)ပုံ (ဓာတ်ပုံနောက်ခံ အပြာနုရောင်)နှင့် ဓာတ်ပုံ၏နောက်ကျောဘက်တွင် အမည်၊ ခုံအမှတ်၊ မှတ်ပုံတင်အမှတ်တို့ကို ပီသစွာရေးသား၍ လျှောက်ထားသူ၊ ဖခင်၊ မိခင်တို့၏ နိုင်ငံသားစိစစ်ရေးကတ်မိတ္တူများကို ပူးတွဲလျက် (၃–၁–၂၀၂၅) ရက်နေ့ နောက်ဆုံးထား၍ လျှောက်ထားနိုင်ကြပါသည်။

၃။ ဘွဲ့နှင်းသဘင်ကြေးမှာ တက်ရောက်ဘွဲ့အတွက် ကျပ် ၁၅၀၀၀/–(ကျပ်တစ်သောင်းငါးထောင်တိတိ)၊ အဝေးရောက်ဘွဲ့အတွက် ကျပ် ၁၀၀၀၀/–(ကျပ်တစ်သောင်းတိတိ) ဖြစ်ပြီး၊ နည်းပညာတက္ကသိုလ်(မုံရွာ)၊ ငွေစာရင်းဌာနသို့ ပေးသွင်းရပါမည်။

၄။ ဖော်ပြပါပညာသင်နှစ်များမတိုင်မီက ဘွဲ့စာမေးပွဲအောင်မြင်သူများသည် အဝေးရောက်ဘွဲ့အတွက်သာ လျှောက်ထားနိုင်ပါသည်။

၅။ တက်ရောက်ဘွဲ့ယူရန်လျှောက်ထားပြီး ဘွဲ့နှင်းသဘင်အခမ်းအနားတက်ရောက်ရန် ပျက်ကွက်သူများ၏ ဘွဲ့လက်မှတ်များကို အဝေးရောက်ဘွဲ့လက်မှတ်များ ထုတ်ပေးသည့်အချိန်မှသာ ထုတ်ပေးမည်ဖြစ်ပါသည်။

၆။ တက်ရောက်ဘွဲ့ယူကြမည့် ဘွဲ့ယူသူမောင်၊ မယ် တို့သည် အစမ်းလေ့ကျင့်ပွဲနှင့် ဘွဲ့နှင်းသဘင် အခမ်းအနားတွင် မြန်မာဝတ်စုံ (သို့မဟုတ်) မြန်မာယဉ်ကျေးမှုအစဉ်အလာနှင့် ကိုက်ညီသည့် တိုင်းရင်းသားဝတ်စုံ (သို့မဟုတ်) အနောက်တိုင်းဝတ်စုံ(အမျိုးသား) အပြည့်အစုံဝတ်ဆင်၍ တက်ရောက်ရမည်ဖြစ်ပါသည်။

၇။ ဘွဲ့နှင်းသဘင်ကို အောက်ဖော်ပြပါအစီအစဉ်အတိုင်းကျင်းပမည်ဖြစ်ပါသည်–

အစမ်းလေ့ကျင့်ခြင်း	– (၁၁–၁–၂၀၂၅) ရက်၊ စနေနေ့၊ နံနက် (၉:၀၀) နာရီ
ဘွဲ့နှင်းသဘင်အခမ်းအနား	– (၁၂–၁–၂၀၂၅) ရက်နေ့၊ တနင်္ဂနွေနေ့၊ နံနက် (၉:၀၀) နာရီ
ကျင်းပမည့်နေရာ	– နည်းပညာတက္ကသိုလ်(မုံရွာ)၊ ဘွဲ့နှင်းသဘင်ခန်းမ။

၈။ အသေးစိတ်သိရှိလိုပါက နည်းပညာတက္ကသိုလ်(မုံရွာ)၊ သင်တန်းရေးရာဌာနသို့ လူကိုယ်တိုင်ဖြစ်စေ၊ ဖုန်း– ၀၉–၇၆၈၅၅၀၀၆၀/၀၉–၉၅၄၁၉၂၅၂၆ သို့ဖြစ်စေ ဆက်သွယ်စုံစမ်းမေးမြန်းနိုင်ပါသည်။

နည်းပညာတက္ကသိုလ်(မုံရွာ)

ငြင်းချက်ထုတ်ရန်ဆင့်စာ

(တရားမကျင့်ထုံးဥပဒေအမိန့် – ၅၊ နည်းဥပဒေ – ၁ နှင့် ၅)

ဒဂုံမြို့သစ် (တောင်ပိုင်း) မြို့နယ်တရားရုံးတော်၌

၂၀၂၄ ခုနှစ်၊ တရားမကြီးမှုအမှတ် – ၆၉

ဒေါ်နီနီအောင် **(တရားလို)**	နှင့်	ဒေါ်မေခင်စီ **(တရားပြိုင်)**

ရန်ကုန်တိုင်းဒေသကြီး၊ ဒဂုံမြို့သစ်(တောင်ပိုင်း)မြို့နယ်၊ (၇၀) ရပ်ကွက်၊ နဝဒေးလမ်း၊ အမှတ် (၆၅၁)နေ တရားပြိုင် ဒေါ်မေခင်စီ (ယခုနေရပ်လိပ်စာမသိ) သိစေရမည်။

သင့်အပေါ်၌ တရားလို ဒေါ်နီနီအောင် က ပဋိညာဉ်အတိုင်း မှတ်ပုံတင်အရောင်းအဝယ်စာချုပ် ချုပ်ဆိုပေးစေလိုမှုနှင့် လျှောက်ထားစွဲဆိုသည်ဖြစ်၍ သင်ကိုယ်တိုင်ဖြစ်စေ၊ ၎င်းအမှုနှင့်စပ်လျဉ်း၍ အရေးကြီးသည့်စကားအရပ်ရပ်တို့ကိုချေပပြောဆိုနိုင်သူ သင့်ကိုယ်စားလှယ်နှင့်ဖြစ်စေ၊ ရှေ့နေနှင့်ဖြစ်စေ ၂၀၂၄ ခုနှစ်၊ ဒီဇင်ဘာလ ၃၁ ရက်(၁၃၈၆ ခုနှစ်၊ ပြာသိုလဆန်း ၂ရက်) မွန်းမတည့်မီ ၁၁ နာရီအချိန်တွင် အထက်က အမည်ပါသူ တရားလို၏ အဆိုလွှာကို ထုချေရှင်းလင်းရန် ရုံးတော်သို့လာရောက်ရမည်။ ၎င်းပြင် အထက်ပါနေ့ရက်တွင် သင်မလာရောက် ပျက်ကွက်ခဲ့လျှင် သင့်မျက်ကွယ်တွင် ငြင်းချက်များကို ထုတ်ပေးလိမ့်မည်။ ၎င်းအပြင် တရားလိုက ကြည့်ရှုလိုသည့်စာချုပ်စာတမ်းများနှင့် သင်က ထုချေတင်ပြအမှီပြုလိုသည့် စာရွက်စာတမ်း အစရှိသည်တို့ကို သင်နှင့်အတူ ယူဆောင်လာရမည်။ သို့တည်းမဟုတ် သင့်ကိုယ်စားလှယ်ရှေ့နေလက်တွင် ထည့်အပ်လိုက်ရမည်။ သင်က ထုချေလွှာ တင်သွင်းလိုလျှင် အမှုမဆိုင်မီ လေးရက်က တင်သွင်းရမည်။

၂၀၂၄ ခုနှစ်၊ ဒီဇင်ဘာလ ၁၉ ရက်တွင် ဤရုံးတံဆိပ်ရိုက်နှိပ်၍ ကျွန်ုပ်လက်မှတ်ရေးထိုး ထုတ်ပေးလိုက်သည်။

(ရဲဟန်ဇော်)
မြို့နယ်တရားသူကြီး
ဒဂုံမြို့သစ်(တောင်ပိုင်း)မြို့နယ်တရားရုံး

တစ်ဦးတည်း ဖြစ်ကြောင်း

အမှတ်(၇၃)၊ အောင်မင်္ဂလာလမ်း၊ ကြည့်မြင်တိုင်မြို့နယ်နေ ကျွန်မ နော်အယ်ဖောထူး၏ ဖခင် မှတ်ပုံတင်အမှတ်[၁၄/အဂပ(နိုင်)၀၈၈၁၁၀] ကိုင်ဆောင်သူ ဦးထူးသာနှင့် ဦးစောထူးသာ သည် လူပုဂ္ဂိုလ်တစ်ဦးတည်းဖြစ်ပါကြောင်း။

စာအုပ်စာပေ လူ့မိတ်ဆွေ

အများသိစေရန်အသိပေးကြေညာခြင်း

ကျွန်ုပ်၏မိတ်ဆွေ ရန်ကုန်တိုင်းဒေသကြီး၊ မြောက်ဥက္ကလာပမြို့နယ်၊ (ယ)ရပ်ကွက်၊ နွယ်နီ(၄)လမ်း၊ (ကက)တွင် နေထိုင်သူ **ဒေါ်ပွင့်ဖြူထွန်း (၁၂/ဥကမ(နိုင်)၂၈၆၇၀၅)**နှင့်**ဦးဇော်မျိုးဝင်း(၁၄/မအန(နိုင်)၁၅၂၀၉၄)**တို့သည် ၂၀၀၂–ခုနှစ်မှစ၍ အကြင်လင်မယားအဖြစ် ပေါင်းသင်းနေထိုင်လာခဲ့ကြပြီး ဦးဇော်မျိုးဝင်းမှာ ပေါင်းသင်းစဉ်ကာလအတွင်း ဒေါ်ပွင့်ဖြူထွန်းအား အကြိမ်ကြိမ် စိတ်ဆင်းရဲအောင်ပြုလုပ်ပြီး ၎င်း၏ငွေရေးကြေးရေး လူမှုရေးကိစ္စများအား ဒေါ်ပွင့်ဖြူထွန်းမှ အကြိမ်ကြိမ် ဖြေရှင်းဆောင်ရွက်ပေးခဲ့ရပါသည်။ ယခုအခါတွင် ဦးဇော်မျိုးဝင်းမှာ ဒေါ်ပွင့်ဖြူထွန်း၏ သတိပေးပြောကြားချက်များအား မနာခံဘဲ စိတ်ဆင်းရဲအောင်ပြုလုပ်ပြီးနေအိမ်မှ ၎င်းဆန္ဒဖြင့် ဆင်းသွားပါသဖြင့် ဦးဇော်မျိုးဝင်းနှင့်ပတ်သက်သော ငွေရေးကြေးရေးအရှုပ်အရှင်း၊ လူမှုရေးအရှုပ်အရှင်းနှင့်အခြားမည်သည့်ပြဿနာကိစ္စကိုမှ ဒေါ်ပွင့်ဖြူထွန်း နှင့် မသက်ဆိုင်ပါကြောင်း နှင့် ဒေါ်ပွင့်ဖြူထွန်းမှလည်း တာဝန်ယူဖြေရှင်းပေးမည်မဟုတ်ကြောင်း၊ ဦးဇော်မျိုးဝင်းနှင့် အများသိစေရန် ကြေညာအပ်ပါသည်။

ဒေါ်ပွင့်ဖြူထွန်း၏ လွှဲအပ်ညွှန်ကြားချက်အရ–

ဒေါ်နော်စေးရာလ်(LL.B)
အထက်တန်းရှေ့နေ(စဉ်–၄၇၀၆၂)
အမှတ်(၉၆)၊ မေယု(၃)လမ်း၊ (က)ရပ်ကွက်၊ မြောက်ဥက္ကလာပမြို့နယ်၊ ရန်ကုန်။ ဖုန်း ၀၉–၄၀၈၇၇၅၆၀၈၉။

ကန့်ကွက်နိုင်ပါသည်

ရန်ကုန်တိုင်းဒေသကြီး၊ အင်းစိန်မြို့နယ်၊ စော်ဘွားကြီးကုန်း၊ ပြည်လမ်း၊ အမှတ်–၁၀၃၁ –B၊ အကျယ်အဝန်း (အလျား ၁၁၀ ပေ x အနံ ၃၀ ပေx အနံ ၂၆ ပေ)ရှိ အိမ်ခြံမြေနှင့် အကျိုးခံစားခွင့်အရပ်ရပ်ကို ဒေါ်ညီညီဝင်း [၁၂/လမန(နိုင်)၀၇၆၂၃၂] တစ်ဦးတည်းပိုင်ဆိုင်ပြီး အရှုပ်အရှင်းကင်းကြောင်း လွှဲပြောင်းရောင်းချပိုင်ခွင့်ရှိကြောင်း ဝန်ခံသဖြင့် ဦးမြင့်ဦး [၃/ကကရ (နိုင်) ၀၆၀၉၉၃] မှ စရန်ငွေ တစ်စိတ်တစ်ဒေသကို ပေးချေထားပြီးဖြစ်ရာ ဤကြေညာပါသည့်နေ့မှ (၁၄)ရက်အတွင်း ပိုင်ဆိုင်မှု စာရွက်စာတမ်းမူရင်း၊ စာချုပ်မူရင်းများနှင့်တကွ ကန့်ကွက်နိုင်ပါကြောင်း သတ်မှတ်ရက်ပြည့်သည့်တိုင် ကန့်ကွက်သူမရှိပါက ဤခြံမြေအရောင်းအဝယ်အား ဥပဒေနှင့်အညီ ပြီးဆုံးသည်အထိ ဆက်လက်ဆောင်ရွက်သွားမည်ဖြစ်ကြောင်း ကြေညာအပ်ပါသည်။

လွှဲအပ်ညွှန်ကြားသူ	**လွှဲအပ်ညွှန်ကြားချက်အရ**
ဦးမြင့်ဦး	**ဦးနေလင်းအေး (LLB,DBL,DIL)**
[၃/ကကရ(နိုင်)၀၆၀၉၉၃]	**အထက်တန်းရှေ့နေ (စဉ် – ၃၃၅၂၄) ရက်စွဲ (၁၄–၆–၂၀၁၀)**
	အမှတ်(၃၂)၊ ဗိုလ်ဥဿာ(၃)လမ်း၊ မရမ်းကုန်း(၅)ရပ်ကွက်၊
	ရန်ကုန်တိုင်းဒေသကြီး။ Ph: 09–979008986

ကန့်ကွက်နိုင်ကြောင်းကြေညာခြင်း

ရန်ကုန်တိုင်းဒေသကြီး၊ ဒဂုံမြို့သစ်(တောင်ပိုင်း)မြို့နယ်၊ မြေတိုင်းရပ်ကွက်အမှတ်(၁၀၆)၊ လူနေရပ်ကွက်အမှတ်–၁၀၆၊ ဇေယျာမြိုင်လမ်း၊ မြေကွက်အမှတ်–၁၃၂၀၊ (ခြေရင်းဘက်အတွင်းခြမ်း)၊ အကျယ်အဝန်း(အလျား ၁၀ပေxအနံ ၆၀ပေ)ရှိ မြေချပါမစ်မြေကွက်နှင့်ယင်းမြေကွက်ပေါ်ရှိ အိမ်၊ ရေ၊ ရေမော်တာ၊ လျှပ်စစ်မီတာအပါအဝင် အကျိုးခံစားခွင့်အရပ်ရပ်အားလုံးတို့အား တရားဝင်ဝယ်ယူပိုင်ဆိုင်ပြီး ပြန်လည်ရောင်းချပိုင်ခွင့်ရှိကြောင်း ဝန်ခံသူများဖြစ်ကြသည့် ဦးလှဌေး [၁၂/တမန(နိုင်)၀၄၂၅၄၇]နှင့် ဒေါ်အေးအေးခိုင် [၁၂/ဒဂရ(နိုင်)၀၂၇၆၁၄]တို့ထံမှ ကျွန်ုပ်၏မိတ်ဆွေများဖြစ်ကြသော ဆန်ဂျေးကူမာရ်[၇/ဖမန(ပြု)၀၀၉၆၉၄]နှင့် ကော်ဘီသား(ခ) သီတာမြင့်[၇/ဖမန(နိုင်)၂၇၀၈၁၃]တို့က အပြီးအပိုင်ဝယ်ယူရန်စရန်ငွေပေးချေထားပြီးဖြစ်ပါသည်။ အဆိုပါ မြေကွက်နှင့်အိမ် အရောင်းအဝယ်ပြုလုပ်သည့်ကိစ္စကို ကန့်ကွက်လိုပါက ဤကြော်ငြာပါသည့်ရက်မှစ၍(၇)ရက်အတွင်း ခိုင်လုံသော ပိုင်ဆိုင်မှုစာချုပ်စာတမ်းမူရင်းများနှင့်တကွ လာရောက်ကန့်ကွက်နိုင်ပါသည်။ သတ်မှတ်ရက်အတွင်း ကန့်ကွက်သူမရှိပါက အရောင်းအဝယ်အား ဥပဒေနှင့်အညီ ဆက်လက်ဆောင်ရွက်သွားမည်ဖြစ်ကြောင်း အများသိစေရန် ကြေညာအပ်ပါသည်။

လွှဲအပ်ညွှန်ကြားချက်အရ
ဦးစည်သူဝင်း (L L.B) တရားလွှတ်တော်ရှေ့နေ (စဉ်–၁၁၇၃၄)
အမှတ်(၆၄၀/ခ)၊ သရက်တောလမ်း၊ (၁၀၅)ရပ်ကွက်၊ ဒဂုံမြို့သစ်(တောင်ပိုင်း)မြို့နယ်၊ ရန်ကုန်တိုင်းဒေသကြီး။
ဖုန်း–၀၉–၂၅၀၅၀၉၀၉၁

ကန့်ကွက်နိုင်ကြောင်း အများသိစေရန် ကြေညာခြင်း

ရန်ကုန်မြို့၊ မရမ်းကုန်းမြို့နယ်၊ (၁)ရပ်ကွက်၊ (၁၄)လမ်း၊ အမှတ်(၅၉) မြေကွက်ပေါ်တွင် ဆောက်လုပ်မည့် (၂)ခန်းတွဲ (၆)ထပ်တိုက် အဆောက်အဦသစ်၏ ပထမထပ်(ခ) (၂)လွှာ၊ ခြေရင်းခန်း တိုက်ခန်း(၁)ခန်းနှင့် အကျိုးခံစားခွင့်အရပ်ရပ်အားလုံးတို့ကို တရားဝင်လက်ဝယ်ပိုင်ဆိုင်ကြောင်း၊ လွှဲပြောင်းရောင်းချလိုကြောင်း အဆိုပြုလာသူ ဦးဇေယျာဝင်း [၁၂/ကမရ(နိုင်)၀၅၆၈၅၄]ထံမှ ကျွန်ုပ်၏မိတ်ဆွေ ဒေါ်ခင်ဖူးငုံ [၇/ကဝန(နိုင်)၁၄၉၆၂၈]က အပြီးအပိုင်ဝယ်ယူရန်အတွက် စရန်ငွေ တစ်စိတ်တစ်ဒေသ ပေးချေထားပြီးဖြစ်ပါသည်။ ကန့်ကွက်လိုပါက ခိုင်လုံသော ပိုင်ဆိုင်မှုစာချုပ်စာတမ်းမူရင်းများနှင့်တကွ ကျွန်ုပ်ထံသို့ (၇)ရက်အတွင်း လာရောက်ကန့်ကွက်နိုင်ပါကြောင်း ကန့်ကွက်သူမရှိပါက အရောင်းအဝယ်ကိစ္စကို ဥပဒေနှင့်အညီ ပြီးဆုံးသည်အထိ ဆက်လက်ဆောင်ရွက်သွားမည်ဖြစ်ကြောင်း ကြေညာအပ်ပါသည်။

ဒေါ်ခင်ဖူးငုံ၏ လွှဲအပ်ညွှန်ကြားချက်အရ
ဒေါ်ခင်ခင်စိုး (LL.B, DBL)
အထက်တန်းရှေ့နေ (စဉ် – ၃၈၇၇၆)
အမှတ်(၉၁၄)၊ တပင်ရွှေထီးလမ်း၊ (၁)ရပ်ကွက်၊ မရမ်းကုန်းမြို့နယ်၊ ရန်ကုန်မြို့။ ဖုန်း – ၀၉ –၂၅၄၈၉၉၀၇၇

ကန့်ကွက်နိုင်ကြောင်း အများသိစေရန်ကြေညာခြင်း

ရန်ကုန်တိုင်းဒေသကြီး၊ လှိုင်သာယာမြို့နယ်၊ မြေတိုင်းရပ်ကွက်အမှတ်(၂)၊ လူနေရပ်ကွက်အမှတ်(၁၀)၊ မြေကွက်အမှတ်(၁၀၂၇/က)၊ ဧရိယာ(၀.၀၂၉)ဧကရှိ နှစ်(၆၀)ဂရန်မြေကွက်နှင့် ထိုမြေပေါ်ရှိ လှိုင်သာယာမြို့နယ်၊ (၇)ရပ်ကွက်၊ ဗညားဒလလမ်း၊ အမှတ်(၁၀၂၇/က)ရှိ မြေကွက်နှင့်အကျိုးခံစားခွင့်အရပ်ရပ်တို့အား အမည်ပေါက်ပိုင်ဆိုင်နေသူ **ဒေါ်မြစိန်** ထံမှ အမွေဆက်ခံပိုင်ဆိုင်လာသူများဖြစ်သည်ဟု အဆိုပြုသူ **ဦးဝင်းမောင် [၁၂/အစန(နိုင်)၀၁၃၈၉၅]၊ ဒေါ်စန်းစန်းအေး [၁၂/အစန(နိုင်)၀၁၃၈၇၈]**တို့မှ ပိုင်ဆိုင်အကျိုးခံစားခွင့်ရှိကြောင်းနှင့် အရှုပ်အရှင်းကင်းရှင်းကြောင်း ဝန်ခံကတိပြုသဖြင့် ကျွန်ုပ်၏မိတ်ဆွေ **ဒေါ်ခိုင်ခိုင်ထွေး** မှ ဝယ်ယူရန်အတွက် ရောင်းဖိုးငွေ၏ တစ်စိတ်တစ်ဒေသကို စရန်ငွေအဖြစ် ပေးအပ်ထားပြီးဖြစ်ပါသည်။ ဤအရောင်းအဝယ်အား ကန့်ကွက်လိုပါက ခိုင်လုံသည့် စာရွက်စာတမ်းမူရင်းတို့နှင့်တကွ ဤကြေညာပါသည့်နေ့မှ (၁၄)ရက်အတွင်း ကျွန်ုပ်ထံလာရောက်ကန့်ကွက်နိုင်ပါသည်။ သတ်မှတ်ရက်အတွင်း ကန့်ကွက်သူမရှိပါက အရောင်းအဝယ်ကို ဥပဒေနှင့်အညီ ဆက်လက်ဆောင်ရွက်သွားမည်ဖြစ်ကြောင်း အများသိစေရန် အသိပေးကြော်ငြာအပ်ပါသည်။

ဒေါ်ခိုင်ခိုင်ထွေး ၏လွှဲအပ်ညွှန်ကြားချက်အရ

ဒေါ်နှင်းနုစိုး(LL.B, D.B.L, D.M.L)	**ဒေါ်ခင်ခင်ဆွေ (LL.B, WIPO (Switzerland))**	**ဒေါ်အိအိပိုင်(LL.B)**
တရားလွှတ်တော်ရှေ့နေ(စဉ်–၁၃၄၂၁)	**တရားလွှတ်တော်ရှေ့နေ(စဉ်–၁၇၄၈၆)**	**တရားလွှတ်တော်ရှေ့နေ(စဉ်–၁၇၇၃၀)**

အမှတ်(၁၆၀)၊ ဒုတိယထပ်၊ (၃၄)လမ်း (အထက်)၊ ကျောက်တံတားမြို့နယ်။
ဖုန်း–၀၉–၈၈၀၁၅၅၅၁၆၊ ၀၉–၄၂၀၁၃၅၈၈၊ ၀၉–၇၉၂၄၇၇၆၃

ကန့်ကွက်နိုင်ပါသည်။

ရန်ကုန်တိုင်းဒေသကြီး၊ ဒဂုံမြို့သစ် (မြောက်ပိုင်း) မြို့နယ်၊ မြေတိုင်းရပ်ကွက်အမှတ်- ၄၇ ၊ မြေကွက်အမှတ်- ၁၃၁၊ ဧရိယာ- ၀. ၀၅၅ ဧက ရှိ ရန်ကုန်မြို့၊ ဒဂုံမြို့သစ် (မြောက်ပိုင်း) မြို့နယ်၊ (၄၇) ရပ်ကွက်၊ (ယခင်) ရှုပါရုံလမ်း၊ (ယခု) စံပါယ်လမ်း၊ အမှတ်- ၁၃၁ ဟုခေါ်တွင်သော နှစ် (၆၀) မြေငှားဂရန်မြေကွက်သည် ရန်ကုန်မြို့တော်စည်ပင်သာယာရေးကော်မတီ၊ မြို့ပြမြေစီမံခန့်ခွဲမှုဌာန၌ ဦးသက်ဝင်းဆွေ (၁၂/မရက (နိုင်) ၀၀၀၉၀၇) ၏ အမည်ပေါက်သော မြေကွက်ဖြစ်ပြီး၊ အဆိုပါမြေကွက် အပါအဝင် အကျိုးခံစားခွင့်အရပ်ရပ်တို့ကို အမည်ပေါက်သူထံမှ မြေကွက်အရောင်းအဝယ်အရပ်ကတိစာချုပ်အဆက်အစပ်ဖြင့် အပြီးအပိုင်ဝယ်ယူထား၍ တစ်ဦးတည်းတရားဝင်လက်ရှိပိုင်ဆိုင်သူ ဒေါ်ကေသီထွန်း (၁၂/ပဇတ (နိုင်) ၀၃၃၇၀၉) ထံမှ ကျွန်ုပ်၏ မိတ်ဆွေက အပြီးအပိုင်ဝယ်ယူရန် ရောင်းဘိုးငွေ၏ တစ်စိတ်တစ်ဒေသကို ပေးချေပြီးဖြစ်ပါသည်။ အဆိုပါအရောင်းအဝယ်ကို ကန့်ကွက်လိုပါက မြေကွက်အပေါ် ပိုင်ရေးဆိုင်ခွင့်ရှိသူ မည်သူမဆို ခိုင်လုံသောအထောက်အထား၊ မူရင်းစာချုပ်စာတမ်းများနှင့်တကွ ယနေ့မှစ၍ (၇) ရက်အတွင်း ကျွန်ုပ်ထံ လူကိုယ်တိုင်လာရောက်ကန့်ကွက်နိုင်ပါကြောင်းနှင့် သတ်မှတ်ရက်ကုန်ဆုံးသည့်တိုင် ကန့်ကွက်မည့်သူမရှိပါက အရောင်းအဝယ်ကို ဥပဒေနှင့်အညီ ပြီးဆုံးသည်အထိ ဆက်လက်ဆောင်ရွက်သွားမည်ဖြစ်ပါကြောင်း အများသိစေရန်ကြေညာအပ်ပါသည်။

ဝယ်ယူသူ၏ ညွှန်ကြားချက်အရ

ဒေါ်ခင်ချောသူ (LL.B., LL.M., M.Res.)

တရားလွှတ်တော်ရှေ့နေ (စဉ်- ၉၈၁၂)
အမှတ်- ၁၅/F ၊ ဓမ္မစေတီလမ်းနှင့် မဟာဗောဓိလမ်းထောင့်၊ စမ်းချောင်းမြို့နယ်၊ ရန်ကုန်မြို့။
ဖုန်း- ၀၉-၇၈၈၉၉၉၈၀၆၊ ၀၉- ၂၅၀၉၉၉၁၃၅။

မြန်မာနိုင်ငံ ဆောက်လုပ်ရေးဆိုင်ရာ လုပ်ငန်းရှင်များအသင်း နှစ်ပတ်လည်အသင်းသားစုံညီ ညီလာခံ အခမ်းအနား ဖိတ်ကြားခြင်း

MYANMAR CONSTRUCTION ENTREPRENEURS ASSOCIATION (MCEA)

မြန်မာနိုင်ငံ ဆောက်လုပ်ရေးဆိုင်ရာ လုပ်ငန်းရှင်များအသင်း နှစ်ပတ်လည် အသင်းသားစုံညီ ညီလာခံနှင့် ရွေးချယ်တင်မြှောက်ခြင်း အခမ်းအနားကို အောက်ပါအစီအစဉ်များအတိုင်း ကျင်းပပြုလုပ်မည်ဖြစ်ပါ၍ အသင်းသားတိုင်း တက်ရောက်ချီးမြှင့်ပေးကြပါရန် ဖိတ်ကြားအပ်ပါသည်-

ကျင်းပမည့်နေ့ရက်	ကျင်းပမည့်အချိန်	ကျင်းပမည့်အကြောင်းအရာ	ကျင်းပမည့်နေရာ
၁၉-၁-၂၀၂၅ (တနင်္ဂနွေနေ့)	(၉:၀၀)-(၁၂:၀၀) နာရီ	နှစ်ပတ်လည်အသင်းသား စုံညီ ညီလာခံ	MCEA ခန်းမ

(၁) အစည်းအဝေးတွင် ဒါရိုက်တာအဖွဲ့၏ နှစ်ပတ်လည် အစီရင်ခံစာကို ဖတ်ကြားအတည်ပြုခြင်း၊
(၂) ဘဏ္ဍာရေးရှင်းတမ်းနှင့် စာရင်းစစ်အစီရင်ခံစာကို ဖတ်ကြားအတည်ပြုခြင်း၊
(၃) ပြင်ပစာရင်းစစ်ခန့်အပ်ခြင်း။
(၄) ဒါရိုက်တာအဖွဲ့ ရွေးချယ်တင်မြှောက်ခြင်း။
(၅) ဖွဲ့စည်းပုံအခြေခံစည်းမျဉ်းပြင်ဆင်ရန်အတည်ပြုခြင်းကိစ္စများကို ဆွေးနွေးဆုံးဖြတ် အတည်ပြုပါမည်။

ဗဟိုအလုပ်အမှုဆောင်ကော်မတီ
မြန်မာနိုင်ငံ ဆောက်လုပ်ရေးဆိုင်ရာလုပ်ငန်းရှင်များအသင်း

ကွယ်လွန်သူ ဒေါ်လှအေး ကျန်ရှိသောပစ္စည်းအား စီမံခန့်ခွဲခွင့် အမိန့်ချမှတ်ပေးပါရန် အမွေဆက်ခံခြင်း အက်ဥပဒေပုဒ်မ-၃၀၇(၂) အရ လျှောက်ထားကြောင်း အကြောင်းကြားစာ

သန်လျင်ခရိုင်တရားရုံးတော်
၂၀၂၄ ခုနှစ်၊ တရားမအထွေထွေမှုအမှတ် - ၃၄

ဦးဝင်းကျော်ဦး ---------------------------- လျှောက်ထားသူ

ကွယ်လွန်သူ ဒေါ်လှအေး ကျန်ရှိသောပစ္စည်းနှင့်ပတ်သက်သော အမှုအရေးကိစ္စနှင့် သက်ဆိုင်သူများကို သိစေလိုက်သည်။

အထက်အမည်ပါလျှောက်ထားသူ ဦးဝင်းကျော်ဦး (အမွေထိန်း) က ကွယ်လွန်သူ ဒေါ်လှအေး ကျန်ရှိသော သန်လျင်မြို့၊ မြို့သစ်အလယ်ရပ်ကွက်၊ သိမ်ကျောင်းလမ်း၊ အမှတ်(၅)ဟု ခေါ်တွင်သော နေအိမ်နှင့် ယင်းနေအိမ် တည်ရှိရာ ပန်းခြံကွက်၊ အကွက်အမှတ်(၂၀)၊ ဦးပိုင်အမှတ်(၁၃၀)၊ ဧရိယာ (၀.၀၈၃) ဧကရှိ ဒေါ်လှအေး အမည်ပေါက် အငှားဂရန်မြေကွက်ကို ရောင်းချခြင်း၊ လှူဒါန်းခြင်း၊ ဂရန်အမည်ပေါက်လျှောက်ထားခြင်း၊ ဂရန် သက်တမ်းတိုး လျှောက်ထားခြင်း၊ ရောင်းချ၍ အမွေဆက်ခံသူ တူ၊ တူမများအား အညီအမျှ ခွဲဝေပေးခြင်း၊ ယင်းနေအိမ်နှင့် မြေကွက်ပေါ်ရှိ နေထိုင်သူတို့အား တရားစွဲဆိုခြင်း စသည့်စီမံခန့်ခွဲခွင့်အရပ်ရပ်ကို ပြုလုပ်ဆောင်ရွက်နိုင်ရန်အတွက် ဦးဝင်းကျော်ဦးက အမွေဆက်ခံခြင်းအက်ဥပဒေပုဒ်မ-၃၀၇(၂) အရ လျှောက်ထားလာရာ ၎င်းလျှောက်လွှာကို ၂၀၂၅ ခုနှစ်၊ ဇန်နဝါရီလ ၇ ရက် (၁၃၈၆ ခုနှစ်၊ ပြာသိုလဆန်း ၉ ရက်)၌ ကြားနာစစ်ဆေးရန် ချိန်းဆိုထားကြောင်းနှင့် ဆိုခဲ့သော ကွယ်လွန်သူ ဒေါ်လှအေး ကျန်ရှိသောပစ္စည်းကိစ္စတွင် သက်ဆိုင်သူ မည်သူမဆို ဖော်ပြပါ ရုံးချိန်းရက်၌ ဤရုံးသို့ လာရောက်ကန့်ကွက်လျှောက်ထားနိုင်ကြောင်း အကြောင်းကြားစာ သိစေလိုက်ပါသည်။ ၎င်းကဲ့သို့ လာရောက်ခြင်းမရှိ ပျက်ကွက်ခဲ့လျှင် ရုံးတော်က ဦးဝင်းကျော်ဦး၏ လျှောက်လွှာအပေါ်၌ စစ်ဆေးဆောင်ရွက်ပြီးလျှင် ၎င်းအမှုအကြောင်းအရာတွင် စီရင်ချက်ချမှတ်လိမ့်မည်ဖြစ်သည်။

၂၀၂၄ ခုနှစ်၊ ဒီဇင်ဘာလ ၁၇ ရက်တွင် ဤရုံးတော်တံဆိပ်ရိုက်နှိပ်၍ ကျွန်ုပ်လက်မှတ်ရေးထိုးထုတ်ပေးလိုက်သည်။

(ဇင်မာဦး)
ဒုတိယခရိုင်တရားသူကြီး (၁)
သန်လျင်ခရိုင်တရားရုံး

ငြင်းချက်ထုတ်ရန်သမ္မန်စာ
(တရားမကျင့်ထုံးဥပဒေအမိန့်- ၅ ၊ နည်းဥပဒေ ၂၀)
သဃ်န်းကျွန်းခရိုင်တရားရုံးတော်
၂၀၂၄ ခုနှစ်၊ တရားမကြီးမှုအမှတ်-၂၁၈

ဒေါ်မိုးသူဇာ (တရားလို) နှင့် ဒေါ်သူဇာမော် (တရားပြိုင်)

ရန်ကုန်တိုင်းဒေသကြီး၊ တောင်ဥက္ကလာပမြို့နယ်၊ (၁၄/၃)ရပ်ကွက်၊ သံသုမာလမ်း၊ အမှတ်(၁၁၀)နေ တရားပြိုင် ဒေါ်သူဇာမော် (ယခုနေရပ်လိပ်စာမသိ)သူ သိစေရမည်။

သင့်အပေါ်၌ တရားလိုက **"တရားလိုသို့တရားပြိုင်မှ ပေးရန်ငွေကျပ် ၄၆၀,၀၀၀,၀၀၀/- (ငွေကျပ်သိန်းလေးထောင့်ခြောက်ရာတိတိ)နှင့် နစ်နာကြေးငွေကျပ် ၅၀,၀၀၀,၀၀၀/- (ငွေကျပ်သိန်းငါးရာတိတိ) စုစုပေါင်းငွေကျပ် ၅၁၀,၀၀၀,၀၀၀/-(ငွေကျပ်သိန်းငါးထောင့်တစ်ရာကျပ်တိတိ) ရလိုမှု"** လျှောက်ထားစွဲဆိုချက်ရှိသည်ဖြစ်၍ သင်ကိုယ်တိုင်ဖြစ်စေ၊ ၎င်းအမှုနှင့်စပ်လျဉ်း၍ အရေးကြီးသည့် စကားအရပ်ရပ်တို့ကို ချေပပြောဆိုနိုင်သူ ကိုယ်စားလှယ်နှင့်ဖြစ်စေ၊ ရှေ့နေနှင့်ဖြစ်စေ ၂၀၂၄ ခုနှစ် ဒီဇင်ဘာလ (၂၄) ရက် **(၁၃၈၆ ခုနှစ်၊ နတ်တော်လဆုတ် ၉ ရက်)** မွန်းမတည့်မီ (၁၀:၀၀)နာရီအချိန်တွင် အထက်အမည်ပါသူ တရားလို၏အဆိုလွှာကို ထုချေရှင်းလင်းရန် ရုံးတော်သို့လာရောက်ရမည်။ ၎င်းအပြင် အထက်ပါနေ့ရက်တွင် သင်မလာရောက် ပျက်ကွက်ခဲ့လျှင် သင့်မျက်ကွယ်တွင် ငြင်းချက်များကိုထုတ်ပေးလိမ့်မည်။ ၎င်းအပြင် တရားလိုက ကြည့်ရှုလိုသည့် စာရွက်စာတမ်းများနှင့် သင်ကထုချေတင်ပြအမှီပြုလိုသည့် စာချုပ်စာတမ်း အစရှိသည်တို့ကို သင်နှင့်အတူ ယူဆောင်လာရမည်။ သို့မဟုတ် သင့်ကိုယ်စားလှယ်ရှေ့နေလက်တွင် ထည့်အပ်လိုက်ရမည်။ သင်က ထုချေလွှာတင်သွင်းလိုလျှင် အမှုမဆိုင်မီလေးရက်က တင်သွင်းရမည်။

၂၀၂၄ခုနှစ်၊ ဒီဇင်ဘာလ (၁၃) ရက်နေ့တွင် ဤရုံးတံဆိပ်ရိုက်နှိပ်၍ ကျွန်ုပ်လက်မှတ်ရေးထိုးထုတ်ပေးလိုက်သည်။

(နီလာအောင်)
ဒုတိယခရိုင်တရားသူကြီး (၂)
သဃ်န်းကျွန်းခရိုင်တရားရုံး

"ဦးသန့်ဇင်တိုးနှင့် အများသိစေရန် ကြေညာခြင်း"

မန္တလေးမြို့၊ ပုသိမ်ကြီးမြို့နယ်၊ စည်သာယာရပ်ကွက်နေ ဦးသန့်ဇင်တိုး (ဘ)ဦးစန်းမောင် [၉/ခမစ(နိုင်)၀၀၈၀၈၉] ကိုင်ဆောင်သူသည် မိသားစုနှင့် စိတ်အခန့်မသင့်ဖြစ်ပြီး နေအိမ်မှဆင်းသွားပါ၍ မောင်နှမများမှ စိတ်ပူနေပါသဖြင့် ရောက်ရာအရပ်မှ အမြန်ပြန်လာပါရန်နှင့် ပြုလုပ်ထားသော ကိစ္စအဝဝကို မိသားစုဝင်များမှ ခွင့်လွှတ်ပါကြောင်း ဦးသန့်ဇင်တိုးနှင့် အများသိစေရန် ကြေညာလိုက်ပါသည်။

ဦးဆက်ပိုင်ထွန်း၏ လွှဲအပ်ချက်အရ-
ဒေါ်ပြည့်စုံမြင့် (LL.B)
အထက်တန်းရှေ့နေ (စဉ်-၅၄၁၆၆)
ဘုန်းတော်တိုးရပ်ကွက်၊ အောင်မြေသာစံမြို့နယ်၊ မန္တလေးမြို့။

" ကန့်ကွက်နိုင်ကြောင်း အများသိစေရန် ကြေညာချက်"

ရန်ကုန်မြို့၊ဒဂုံမြို့သစ်(အရှေ့ပိုင်း)မြို့နယ်၊ ၁၃၃ရပ်ကွက်၊ ပုဂံ(၁)လမ်း၊ အမှတ် (၁၇၉/ခ)၊အကျယ်အဝန်း(၂၀×၆၀)ပေမြေနှင့် နေအိမ်အပါအဝင်အကျိုးခံစားခွင့်အရပ်ရပ်အားလုံးတို့ကို လက်ရှိပိုင်ဆိုင်သူ ဦးတင်အောင်သန်း(၁၂/ဒဂရ(နိုင်)၀၀၄၈၈၈)ထံမှ ကျွန်ုပ်၏မိတ်ဆွေဖြစ်သူ ဦးဇော်ဝင်းအောင်(၁၂/သဃက(နိုင်)၁၅၉၇၁၂)က ဝယ်ယူရန်အတွက် တန်ဖိုးငွေတစ်စိတ်တစ်ဒေသအား စရန်ငွေပေးချေထားပြီးဖြစ်ရာ ကန့်ကွက်လိုပါက ဤကြော်ငြာပါသည့်နေ့မှစ၍ (၅)ရက်အတွင်း ကျွန်ုပ်ထံဆက်သွယ်၍ ကန့်ကွက်နိုင်ကြောင်း ကန့်ကွက်ခြင်းမရှိပါက အရောင်းအဝယ်ပြီးဆုံးသည်အထိဆက်လက်ဆောင်ရွက်သွားမည်ဖြစ်ကြောင်းအများသိစေရန် ကြေညာအပ်ပါသည်။

လွှဲအပ်ညွှန်ကြားချက်အရ-
ဒေါ်ခိုင်မဥ္ဇူမိုး (LL.B, LL.M (International Law), DBL)
တရားလွှတ်တော်ရှေ့နေ (စဉ်-၁၈၁၃၄/၂၀၂၃)
ရုံးအမှတ်(၂)၊ ၅လွှာ (6C)၊ မိုးကောင်းလမ်း၊ ရန်ကင်းမြို့နယ်၊ ရန်ကုန်တိုင်းဒေသကြီး။ ၀၉-၄၀၁၆၀၃၁၆၀

ငြင်းချက်ထုတ်ရန်သမ္မန်စာ
(တရားမကျင့်ထုံးဥပဒေအမိန့် - ၅၊ နည်းဥပဒေ -၂၀)
မင်္ဂလာဒုံမြို့နယ်တရားရုံးတော်
၂၀၂၄ ခုနှစ်၊ တရားမကြီးမှုအမှတ် - ၅၇

၁။ ဦးနိုင်လင်း
၂။ ဒေါ်ဟေမာဖြိုး
(တရားလို) နှင့် ဒေါ်မြနှစ် (တရားပြိုင်)

ရန်ကုန်တိုင်းဒေသကြီး၊ မင်္ဂလာဒုံမြို့နယ်၊ နွယ်ခွေကျေးရွာ၊ နဝဒေးလမ်း၊ အမှတ်(မရှိ) ရပ်နေ၊ ဒေါ်မြနှစ် (ယခုနေရပ်လိပ်စာမသိသူ) သိစေရမည်။

သင့်အပေါ်၌ ဦးနိုင်လင်းနှင့်ဒေါ်ဟေမာဖြိုးတို့က **"စာချုပ်ပါပဋိညာဉ်အတိုင်း မြေနှင့်အိမ်အရောင်းအဝယ် ကတိစာချုပ် ချုပ်ဆို၍ မှတ်ပုံတင်ပေးစေလိုမှု"** လျှောက်ထားစွဲဆိုသည်ဖြစ်၍ သင်ကိုယ်တိုင်ဖြစ်စေ၊ ၎င်းအမှုနှင့်စပ်လျဉ်း၍ အရေးကြီးသည့်စကားအရပ်ရပ်တို့ကို ချေပပြောဆိုနိုင်သူ ကိုယ်စားလှယ်နှင့်ဖြစ်စေ၊ ရှေ့နေနှင့်ဖြစ်စေ ၂၀၂၄ ခုနှစ်၊ ဒီဇင်ဘာလ ၃၁ ရက် (၁၃၈၆ ခုနှစ်၊ ပြာသိုလဆန်း ၂ ရက်) နေ့မွန်းမတည့်မီ (၁၀) နာရီအချိန်တွင် အထက်အမည်ပါသူ တရားလို၏အဆိုလွှာကို ထုချေရှင်းလင်းရန် ရုံးတော်သို့လာရောက်ရမည်။ ၎င်းပြင် အထက်ပါနေ့ရက်တွင် သင်မလာရောက် ပျက်ကွက်ခဲ့လျှင် သင့်မျက်ကွယ်တွင် ငြင်းချက်များကို ထုတ်ပေးလိမ့်မည်။ ၎င်းပြင် တရားလိုကကြည့်ရှုလိုသည့် **လိုအပ်သည့်စာရွက်စာတမ်းများ**နှင့် သင်ကထုချေတင်ပြ အမှီပြုလိုသည့် စာချုပ်စာတမ်း အစရှိသည်တို့ကို သင်နှင့်အတူ ယူဆောင်လာရမည်။ သို့မဟုတ် သင့်ကိုယ်စားလှယ်ရှေ့နေလက်တွင် ထည့်အပ်ပို့လိုက်ရမည်။ သင်က ထုချေလွှာ တင်သွင်းလိုလျှင် အမှုမဆိုင်မီ(၄)ရက်က တင်သွင်းရမည်။

၂၀၂၄ ခုနှစ်၊ ဒီဇင်ဘာလ (၁၇) ရက်နေ့ ဤရုံးတံဆိပ်ရိုက်နှိပ်၍ ကျွန်ုပ်လက်မှတ်ရေးထိုးထုတ်ပေးလိုက်သည်။

(ခိုင်သဇင်ထွေး)
တွဲဖက်မြို့နယ်တရားသူကြီး
မင်္ဂလာဒုံမြို့နယ်တရားရုံး

ကန့်ကွက်နိုင်ကြောင်း ကြော်ငြာ

ဒဂုံမြို့သစ်(မြောက်ပိုင်း)မြို့နယ်၊ မြေတိုင်းရပ်ကွက်အမှတ်-၄၅၊ မြေကွက်အမှတ်-၂၈၂၊ မြေကွက်တည်နေရာအမှတ်-၂၈၂၊ ကာဘိုးလမ်း၊ ၄၅-ရပ်ကွက်၊ ဒဂုံမြောက်၊ (ဒေါ်မြမြစန်း) [၁၄/ဟသတ(နိုင်)၀၅၈၄၄၅]အမည်ပေါက် နှစ်(၆၀)မြေငှားစာချုပ်ဂရန်မြေအား၊ ဂရန်အမည်ပေါက် ဒေါ်မြမြစန်း(ဇနီး) ကွယ်လွန်သဖြင့် ၎င်း၏ခင်ပွန်းဖြစ်သူ ဦးသောင်းထွန်း [၁၄/ဟသတ(နိုင်)၀၅၈၄၄၆]မှ ကွယ်လွန်သူ၏ တရားဝင်ခင်ပွန်းဖြစ်ကြောင်း၊ ဇနီးဖြစ်သူ မကွယ်လွန်မီအချိန်က တည်းက မိမိနှင့်အတူတကွ နေထိုင်ပေါင်းသင်းခဲ့ပါကြောင်း၊ ဇနီးကွယ်လွန်ပြီးနောက် အထက်ပါမြေကွက်နှင့် မြေကွက်ပေါ်ရှိအကျိုးခံစားခွင့်အရပ်ရပ်အား မြန်မာ့ဓလေ့ထုံးတမ်းဥပဒေနှင့် အမွေဆက်ခံခြင်းဆိုင်ရာ ဥပဒေတို့အရ မိမိသာလျှင် တရားဝင်ဆက်ခံပိုင်ဆိုင်ခွင့်ရှိပြီး အခြားအမွေဆက်ခံမည့်သူ တစ်ဦးတစ်ယောက်မျှမရှိကြောင်း ကျမ်းကျိန်လွှာ၊ ထပ်ဆင့်ထောက်ခံကျမ်းကျိန်လွှာ(၂)စောင်၊ ဂရန်၊ နိုင်ကတ်တို့တင်ပြ၍ ဦးသောင်းထွန်းမှ ပိုင်ဆိုင်ကြောင်း စာချုပ်ချုပ်ဆိုရန် မြေပုံကူးလျှောက်ထားလာခြင်းအား တရားဝင်ခိုင်လုံသော အထောက်အထားများဖြင့် ဤကြော်ငြာပါသည့်နေ့မှစ၍ (၇)ရက်အတွင်း ကန့်ကွက်နိုင်ပါကြောင်းနှင့် ကန့်ကွက်မှုမရှိပါက လုပ်ထုံးလုပ်နည်းအတိုင်း ဆက်လက်ဆောင်ရွက်ပေးမည်ဖြစ်ပါကြောင်း အသိပေးကြေညာအပ်ပါသည်။

ဌာနမှူး
(ဒုတိယညွှန်ကြားရေးမှူးချုပ်)
မြို့ပြမြေစီမံခန့်ခွဲမှုဌာန
ရန်ကုန်မြို့တော်
စည်ပင်သာယာရေးကော်မတီ

စာအုပ်စာပေ လူ့မိတ်ဆွေ

ရန်ကုန်မြို့၊ ဒဂုံမြို့သစ်(မြောက်ပိုင်း)မြို့နယ်၊ မြေတိုင်းရပ်ကွက်အမှတ်(၄၂)၊ ဇော်ဂျီလမ်း၊ မြေကွက်အမှတ်(၁၄၀၃) မြေအကျယ်အဝန်း (၄၁× ၆၀) ပေ၊ ဧရိယာ(၂၄၆၀)စတုရန်းပေ၊ (၀.၀၅၆)ဧက ရှိသည့် ဦးကြည်ရှိန် (CE-၀၄၄၉၂)အမည်ပေါက် နှစ်(၆၀) မြေငှားဂရန်မြေကွက်အရောင်းအဝယ်ကိုကန့်ကွက်နိုင်ပါကြောင်း

အထက်ပါ မြေကွက်ကို မူလအမည်ပေါက်ပိုင်ဆိုင်သူထံမှ အရောင်းအဝယ်ကတိစာချုပ်ဖြင့် ဝယ်ယူပိုင်ဆိုင်ထားသူ ဦးအောင်ကြည် (၁၂/ဗတထ(နိုင်)၀၃၁၈၆၈)က တရားဝင်ပိုင်ရှင်အဖြစ် အရှုပ်အရှင်းကင်းစွာ လက်ရှိထားပိုင်ဆိုင်ပါကြောင်းနှင့် လွှဲပြောင်းရောင်းချ ပိုင်ခွင့်ရှိကြောင်း ဝန်ခံကတိပြုသည့်အတွက် ကျွန်ုပ်၏မိတ်ဆွေ ဒေါ်အိကြွယ်ဖြိုး (၁၂/ဗတန(နိုင်)၀၈၇၀၂၈)က အပြီးအပိုင် ဝယ်ယူရန် (စရန်ငွေ) ပေးချေထားခဲ့ပြီးဖြစ်ပါသည်။ အဆိုပါ မြေကွက်နှင့် ပတ်သက်၍ ပိုင်ဆိုင်အကျိုးခံစားခွင့်ရှိသဖြင့် ကန့်ကွက်လိုသူများရှိပါက ဤကြေညာပါသည့်နေ့မှ (၇)ရက်အတွင်း တိကျခိုင်လုံသော စာရွက်စာတမ်း မူရင်းများနှင့်တကွ လူကိုယ်တိုင် လာရောက်ကန့်ကွက်နိုင်ပါသည်။ သတ်မှတ်နေ့ရက်ကျော်လွန် သည်အထိ ကန့်ကွက်မည့်သူမရှိပါက အရောင်းအဝယ်ကို ဥပဒေနှင့်အညီ ပြီးဆုံးသည်အထိ ဆက်လက်ဆောင်ရွက်မည် ဖြစ်ကြောင်း ကြေညာပါသည်။

(လွှဲအပ်ညွှန်ကြားချက်အရ)
ဒေါ်ထက်ထက်ပိုင် (LL.B)
တရားလွှတ်တော်ရှေ့နေ (စဉ်-၉၇၄၆/၂၀၁၄)
အမှတ်(၂၅)၊ မင်းရဲကျော်စွာ(၂)လမ်း(က)၊ (၇)ရပ်ကွက်၊ တောင်ဥက္ကလာပမြို့နယ်။
ဖုန်း-၀၉-၄၃၁၉၈၄၁၈၊ ၀၉-၂၆၂၃၇၇၇၅

" ဦးအောင်ဝင်း[၁၂/ဗတထ(နိုင်)၀၂၈၉၃၁]နှင့် အများသိစေရန် သတိပေးကြေညာချက် "

ကျွန်ုပ်၏မိတ်ဆွေဖြစ်သူ ဦးဇေယျာလင်း [၁၂/အစန(နိုင်)၁၇၃၈၃၇] [Managing Director, A PAN OCEAN LINE (Logistics) Co.,Ltd.] ၏ ညွှန်ကြားချက်အရ ဦးအောင်ဝင်းနှင့် အများသိစေရန်ကြေညာအပ်ပါသည်။ ဦးအောင်ဝင်းသည် (၃၁-၈-၂၀၂၃) နေ့မှစ၍ ၎င်း၏သဘောဆန္ဒအလျောက် A PAN OCEAN LINE (Logistics) Co., Ltd.၏ မန်နေးဂျင်းဒါရိုက်တာအဖြစ်မှ နုတ်ထွက်ခဲ့ပြီး ဒါရိုက်တာ ဦးဇေယျာလင်းအား မန်နေးဂျင်းဒါရိုက်တာအဖြစ် လွှဲအပ်ခဲ့ပါသည်။ ကုမ္ပဏီ၏ (၂၁-၈-၂၀၂၃) နေ့ ကုမ္ပဏီနှစ်ပတ်လည်အစည်းအဝေးဆုံးဖြတ်ချက်နှင့် သက်သေများရှေ့မှောက်တွင် လက်မှတ်ရေးထိုးချုပ်ဆိုပေးခဲ့သော ဝန်ခံကတိစာချုပ်အရလည်း ကုမ္ပဏီနှင့် ဦးအောင်ဝင်းသည် လုံးဝသက်ဆိုင်ပတ်သက်မှုမရှိတော့ပါ။ သို့ရာတွင် ဦးအောင်ဝင်းသည် အခန်း(၄)၊ ၄-လွှာ၊ Green Lake Condo.၊ ရတနာမြိုင်အိမ်ရာ၊ အထက်ပန်းဆိုးတန်းလမ်း၊ မင်္ဂလာတောင်ညွန့်မြို့နယ်၊ ရန်ကုန်မြို့တွင် ရုံးခန်းဖွင့်လှစ်ပြီး A PAN OCEAN LINE(Logistics) Co.,Ltd. ၏ အမည်ကို သုံးစွဲ၍ ကိုယ်ကျိုးစီးပွားရှာဖွေလုပ်ကိုင်နေကြောင်း သိရှိရပါသည်။ သို့ပါ၍ ဦးအောင်ဝင်း အနေဖြင့် A PAN OCEAN LINE(Logistics) Co.,Ltd. ၏ အမည်ကို ဆက်လက်သုံးစွဲခြင်းမပြုရန် သတိပေးအပ်ပါသည်။ ဦးအောင်ဝင်း၏ ဆောင်ရွက်မှုများသည် A PAN OCEAN LINE(Logistics) Co.,Ltd. နှင့် မည်သို့မျှသက်ဆိုင်မှုမရှိကြောင်းနှင့် ဖြစ်လာသမျှပြဿနာများကို ကုမ္ပဏီမှ တာဝန်ယူဖြေရှင်းပေးမည်မဟုတ်ကြောင်း အများသိစေရန် ကြေညာအပ်ပါသည်။

ဦးဇေယျာလင်း၏ လွှဲအပ်ညွှန်ကြားချက်အရ-
ဒေါ်ရီရီအေး [B.A(Eco.)R.L]
တရားလွှတ်တော်ရှေ့နေ (စဉ်-၄၉၄၅) (၂၇-၄-၁၉၈၉)
အမှတ်(၇၈/B)၊ အင်းစိန်လမ်း(အထက်)၊ ဈေးကြီးအရှေ့ရပ်ကွက်၊ ကြည့်မြင်တိုင်မြို့နယ်၊ ရန်ကုန်မြို့။ ဖုန်း-၀၉-၅၁၆၁၃၇၂၊ ၀၉-၉၆၆၂၉၀၇၂၇

ကန့်ကွက်နိုင်ကြောင်းကြေညာခြင်း

ရန်ကုန်တိုင်းဒေသကြီး၊ ဒဂုံမြို့သစ်(တောင်ပိုင်း)မြို့နယ်၊ မြေတိုင်းရပ်ကွက်အမှတ်(၇၀)၊ လူနေရပ်ကွက်အမှတ်-၇၀၊ မင်းရဲကျော်စွာလမ်း၊ မြေကွက်အမှတ်-၅၅၂/ခ၊ (ခြေရင်းဘက်ခြမ်း)၊ အကျယ်အဝန်း (အလျား ၁၀ ပေ x အနံ ၆၀ ပေ)ရှိ မြေချပါမစ်မြေကွက်နှင့် ယင်းမြေကွက်ပေါ်ရှိ အိမ်၊ ရေ၊ လျှပ်စစ်မီတာအပါအဝင် အကျိုးခံစားခွင့်အရပ်ရပ်အားလုံးတို့အား တရားဝင်ဝယ်ယူပိုင်ဆိုင်ပြီး ပြန်လည်ရောင်းချပိုင်ခွင့်ရှိကြောင်း ဝန်ခံသူများဖြစ်ကြသည့် ဦးလှိုင်ဝင်းကို [၇/သကန(နိုင်)၀၈၁၈၄၈] နှင့် ဒေါ်ခိုင်သင်းကြည် [၁၂/ဒဂတ(နိုင်)၀၀၂၉၀၇]တို့ထံမှ ကျွန်ုပ်၏မိတ်ဆွေများဖြစ်ကြသော စရမ်းစွန်းဒါရ် [၇/အတန(နိုင်)၁၆၄၁၁၈] နှင့် ဘီဂျေးကူမာရ် [၇/ဖမန(နိုင်)၀၉၉၁၃၅]တို့က အပြီးအပိုင်ဝယ်ယူရန် စရန်ငွေပေးချေထားပြီးဖြစ်ပါသည်။ အဆိုပါမြေကွက်နှင့် အိမ်အရောင်းအဝယ်ပြုလုပ်သည့်ကိစ္စကို ကန့်ကွက်လိုပါက ဤကြော်ငြာပါသည့်ရက်မှစ၍ (၇)ရက်အတွင်း ခိုင်လုံသော ပိုင်ဆိုင်မှုစာချုပ်စာတမ်းမူရင်းများနှင့်တကွ လာရောက်ကန့်ကွက်နိုင်ပါသည်။ သတ်မှတ်ရက်အတွင်း ကန့်ကွက်သူမရှိပါက အရောင်းအဝယ်အား ဥပဒေနှင့်အညီ ဆက်လက်ဆောင်ရွက်သွားမည်ဖြစ်ကြောင်း အများသိစေရန် ကြေညာအပ်ပါသည်။

လွှဲအပ်ညွှန်ကြားချက်အရ
ဦးစည်သူဝင်း (LL.B) တရားလွှတ်တော်ရှေ့နေ (စဉ်-၁၁၇၃၄)
အမှတ်(၆၄၀/ခ)၊ သရက်တောလမ်း၊ (၁၀၅)ရပ်ကွက်၊ ဒဂုံမြို့သစ်(တောင်ပိုင်း)မြို့နယ်၊ ရန်ကုန်တိုင်းဒေသကြီး။
ဖုန်း-၀၉-၂၅၀၅၀၉၀၉၁

ကန့်ကွက်နိုင်ပါသည်

ရန်ကုန်တိုင်းဒေသကြီး၊ ဒဂုံမြို့သစ်(ဆိပ်ကမ်းမြို့နယ်)၊ မြေတိုင်းရပ်ကွက်အမှတ်(၁၇၄)၊ မန္တလေးလမ်း၊ အမှတ်(၆၃) ဟုခေါ်တွင်သော အလျား(၈၀)ပေ x အနံ(၆၀)ပေရှိ မြေကွက်နှင့် မြေကွက်ပေါ်ရှိ အကျိုးခံစားခွင့်အရပ်ရပ်အားလုံးတို့ကို လက်ရှိထားပိုင်ဆိုင်သူ ဦးအောင်ကျော်စိုး [၁၂/တမန(နိုင်)၀၉၃၈၃၇] ထံမှ ကျွန်ုပ်၏မိတ်ဆွေက အပြီးအပိုင်ဝယ်ယူရန် (၁၄-၁၂-၂၀၂၄) ရက်နေ့တွင် ရောင်းဖိုးငွေ၏တစ်စိတ်တစ်ဒေသအဖြစ် စရန်ငွေပေးအပ်ပြီးဖြစ်ပါသည်။ အရောင်းအဝယ်ကို အပြီးသတ်ငွေချေပြီး ဆက်လက်ဆောင်ရွက်မည်ဖြစ်ရာ ကန့်ကွက်လိုသူများရှိပါက ပိုင်ဆိုင်မှုစာရွက်စာတမ်း မူရင်းအထောက်အထားများဖြင့် ဤကြော်ငြာစာပါသည့်နေ့မှစ၍ (၇)ရက်အတွင်း ကျွန်ုပ်ထံသို့ လူကိုယ်တိုင် လာရောက်ကန့်ကွက်နိုင်ပါသည်။ ကန့်ကွက်မည့်သူမရှိပါက အရောင်းအဝယ်ကို ပြီးဆုံးသည်အထိ ဆက်လက်ဆောင်ရွက်သွားမည်ဖြစ်ပါကြောင်း ကြေညာအပ်ပါသည်။

လွှဲအပ်ညွှန်ကြားချက်အရ
ဦးသိန်းဝင်း LL.B
တရားလွှတ်တော်ရှေ့နေ (စဉ်-၅၆၇၂/၃၀-၅-၁၉၉၁)
အမှတ်-၇(က)၊ ပိတောက်လမ်း၊ ပဲခူးလမ်းရပ်ကွက်၊ ထောက်ကြန့်၊ မင်္ဂလာဒုံမြို့နယ်၊ ရန်ကုန်တိုင်းဒေသကြီး။
Ph:09-5136239

ကန့်ကွက်နိုင်ပါသည်။

ရန်ကုန်တိုင်းဒေသကြီး၊ ရန်ကင်းမြို့နယ်၊ မြေတိုင်းရပ်ကွက်အမှတ်- ၃၄-ကံဘဲ့၊ မြေကွက်အမှတ်- ၃၃/ခ ၊ ဧရိယာ- ၀. ၀၉၅ ဧက ရှိ ရန်ကုန်မြို့၊ ရန်ကင်းမြို့နယ်၊ (၁၃) ရပ်ကွက်၊ မိုးကောင်းလမ်းသွယ်၊ အမှတ်- ၈၄ ဟုခေါ်တွင်သော မြေပိုင်မြေကွက် အပါအဝင် အကျိုးခံစားခွင့်အရပ်ရပ်တို့ကို ရန်ကုန်မြို့တော်စည်ပင်သာယာရေးကော်မတီ၊ မြို့ပြမြေစီမံခန့်ခွဲမှုဌာန၌ အမည်ပေါက်၍ တစ်ဦးတည်းတရားဝင်လက်ရှိပိုင်ဆိုင်သော မိခင်ဖြစ်သူ ဒေါ်ခင်ခင်စု (၁၂/ရကန (နိုင်) ၀၅၂၅၁၅) မှ သားဖြစ်သူ ဦးဆွေမြင့် (၁၂/ရကန (နိုင်) ၀၆၆၅၉၅) အား မေတ္တာဖြင့်အပိုင်ပေးကမ်းခြင်းစာချုပ် ချုပ်ဆို၍ အပြီးအပိုင်ပေးကမ်းမည်ဖြစ်ပါသဖြင့် အဆိုပါမေတ္တာဖြင့် အပိုင်ပေးကမ်းခြင်းနှင့်ပတ်သက်၍ ကန့်ကွက်လိုပါက မြေကွက်အပေါ် ပိုင်ရေးဆိုင်ခွင့်ရှိသူ မည်သူမဆို ခိုင်လုံသော အထောက်အထား၊ မူရင်းစာချုပ်စာတမ်းများနှင့်တကွ ယနေ့မှစ၍ (၇) ရက်အတွင်း ကျွန်ုပ်ထံ လူကိုယ်တိုင် လာရောက်ကန့်ကွက်နိုင်ပါကြောင်းနှင့် သတ်မှတ်ရက်ကုန်ဆုံးသည့်တိုင် ကန့်ကွက်မည့်သူ မရှိပါက မေတ္တာဖြင့် အပိုင်ပေးကမ်းခြင်းကို ဥပဒေနှင့်အညီ ပြီးဆုံးသည်အထိ ဆက်လက်ဆောင်ရွက်သွားမည် ဖြစ်ပါကြောင်း အများသိစေရန်ကြေညာအပ်ပါသည်။

ညွှန်ကြားချက်အရ
ဒေါ်ခင်ချောသူ (LL.B., LL.M., M.Res.)
တရားလွှတ်တော်ရှေ့နေ (စဉ်- ၉၈၁၂)
အမှတ်- ၁၅/F ၊ ဓမ္မစေတီလမ်းနှင့် မဟာဗောဓိလမ်းထောင့်၊ စမ်းချောင်းမြို့နယ်၊ ရန်ကုန်မြို့။
ဖုန်း- ၀၉-၇၈၈၉၉၉၈၀၆၊ ၀၉-၂၅၃၀၉၉၁၃၅။

ပြည်ထောင်စုသမ္မတမြန်မာနိုင်ငံ
ကုန်သည်များနှင့် စက်မှုလက်မှုလုပ်ငန်းရှင်များအသင်းချုပ်
Microsoft 365 Implementation Service နှင့် Document Management System Setup ပြုလုပ်ရန်အတွက် အိတ်ဖွင့်တင်ဒါရက်တိုးခေါ်ယူခြင်း

၁။ ရန်ကုန်မြို့၊ လမ်းမတော်မြို့နယ်၊ မင်းရဲကျော်စွာလမ်း၊ အမှတ်(၂၉)ရှိ ကုန်သည်စက်မှုအသင်းချုပ်(ရန်ကုန်)ရုံးတွင် Microsoft 365 Software Implementation Service နှင့် Digital Document Management System Setup လုပ်ငန်းများဆောင်ရွက်မည်ဖြစ်ပါသဖြင့် မြန်မာနိုင်ငံသားလုပ်ငန်းရှင်ကုမ္ပဏီများအား အိတ်ဖွင့်တင်ဒါတင်သွင်းနိုင်ရန် ရက်ထပ်မံတိုး၍ ဖိတ်ခေါ်အပ်ပါသည်။

စဉ်	အကြောင်းအရာ	သတ်မှတ်ချက်
က	တင်ဒါပုံစံစတင်ရောင်းချမည့်ရက်	၂၀၂၄ ခုနှစ်၊ ဒီဇင်ဘာလ ၂၃ ရက်
ခ	တင်ဒါပုံစံအရောင်းပိတ်မည့်ရက်	၂၀၂၄ ခုနှစ်၊ ဒီဇင်ဘာလ ၃၁ ရက်
ဂ	တင်ဒါပုံစံရောင်းချမည့်နေရာ	ကုန်သည်စက်မှုအသင်းချုပ်ရုံး၊ [အမှတ်(၂၉)၊ မင်းရဲကျော်စွာလမ်း၊ လမ်းမတော်မြို့နယ်၊ ရန်ကုန်မြို့]
ဃ	တင်ဒါပုံစံတင်ရမည့်နေရာ	ကုန်သည်စက်မှုအသင်းချုပ်(သတင်းအချက်အလက်နှင့် ဆက်သွယ်ရေးနည်းပညာဌာန)
င	တင်ဒါပိတ်မည့်ရက်	၂၀၂၅ ခုနှစ်၊ ဇန်နဝါရီလ ၁၀ ရက်၊ ၁၆:၀၀ နာရီ
စ	တင်ဒါဖွင့်မည့်ရက်	တင်ဒါတင်သွင်းသူများကို ဆက်သွယ်အကြောင်းကြားမည်ဖြစ်ပါသည်။
ဆ	တင်ဒါစိစစ်ရွေးချယ်မည့်နေရာ	ကုန်သည်စက်မှုအသင်းချုပ်ရုံး၊ [အမှတ်(၂၉)၊ မင်းရဲကျော်စွာလမ်း၊ လမ်းမတော်မြို့နယ်၊ ရန်ကုန်မြို့]

၂။ တင်ဒါပုံစံနှင့် တင်ဒါစည်းကမ်းချက်များကို တစ်စုံလျှင် ၂၀,၀၀၀/-(ကျပ်နှစ်သောင်းတိတိ)ဖြင့် ၂၃-၁၂-၂၀၂၄ ရက်၊ ရုံးချိန်အတွင်း မြန်မာနိုင်ငံကုန်သည်များနှင့် စက်မှုလက်မှုလုပ်ငန်းရှင်များအသင်းချုပ်ရုံး၊ သတင်းအချက်အလက်နှင့် ဆက်သွယ်ရေးနည်းပညာဌာနတွင်ဝယ်ယူနိုင်ပါသည်။ အသေးစိတ်အချက်အလက်များသိရှိလိုပါက သတင်းအချက်အလက်နှင့် ဆက်သွယ်ရေးနည်းပညာဌာန ဖုန်း 01-2314344-49 (Ext-323)/09-662244766 သို့ ရုံးချိန်အတွင်း ဆက်သွယ်စုံစမ်းနိုင်ပါသည်။

တင်ဒါစိစစ်ရွေးချယ်ရေးအဖွဲ့
ကုန်သည်စက်မှုအသင်းချုပ်ရုံး
အမှတ်(၂၉)၊ မင်းရဲကျော်စွာလမ်း၊ လမ်းမတော်မြို့နယ်၊ ရန်ကုန်မြို့။

ဦးကိုကိုနိုင်နှင့် အများသိစေရန်ကြေညာခြင်း

ရန်ကုန်တိုင်းဒေသကြီး၊ တိုက်ကြီးခရိုင်၊ တိုက်ကြီးမြို့၊ ရှမ်းစုရပ်ကွက် သစ်တောလမ်းနေ ဒေါ်ဝင်းကြည် [၁၂/တကန(နိုင်)၀၀၄၂၅၁] ကိုင်ဆောင်သူ၏ လွှဲအပ်ညွှန်ကြားချက်အရ အောက်ပါအတိုင်း အများသိစေရန် ကြေညာအပ်ပါသည် -

ရန်ကုန်တိုင်းဒေသကြီး၊ တိုက်ကြီးခရိုင်၊ တိုက်ကြီးမြို့ မင်္ဂလာရပ်ကွက်၊ စက်တန်းလမ်းနေ ဦးကိုကိုနိုင် (ဘ)ဦးသန့်ဇင်လင်း [၁၂/တကန(နိုင်) ၀၀၆၈၀၉] သည် ဒေါ်ဝင်းကြည်၏ မြေးတော်စပ်ပြီး အဘွားဖြစ်သူ ဒေါ်ဝင်းကြည်အား ဆဲဆို ရမ်းကား ရန်ပြုခြင်းများ၊ ရိုသေလေးစားမှုမရှိ မပြုလုပ်သင့်သော ရိုင်းစိုင်း ကြမ်းတမ်းသည့်လုပ်ရပ်များ အကြိမ်ကြိမ်ပြုလုပ်ကာ စိတ်ဆင်းရဲ ကိုယ်ဆင်းရဲဖြစ် အောင် ပြုလုပ်နေခဲ့သဖြင့် ဦးကိုကိုနိုင်အတွက် အဘွားဖြစ်သူမှ မပတ်သက်တော့ လိုသောကြောင့် အမွေပစ္စည်းများအား စာချုပ်စာတမ်းများဖြင့် ခွဲဝေပေးအပ်ပြီး ဖြစ်ပါသည်။ ထို့ကြောင့် ဒေါ်ဝင်းကြည်က ဦးကိုကိုနိုင်အား မြေးအဖြစ်မှ စွန့်လွှတ် ပါကြောင်းနှင့် နောက်နောင် ဦးကိုကိုနိုင်နှင့်ပတ်သက်ပြီး မည်သည့်ကိစ္စမှ မပတ်သက် တော့ကြောင်းနှင့် တာဝန်ယူဖြေရှင်းပေးမည် မဟုတ်ကြောင်း ဦးကိုကိုနိုင်နှင့် အများသိစေရန် ကြေညာအပ်ပါသည်။

ဒေါ်ဝင်းကြည်၏ လွှဲအပ်ညွှန်ကြားချက်အရ
ဒေါ်ဇာနည်ဝင်း (LL.B)
တရားလွှတ်တော်ရှေ့နေ (စဉ်- ၁၂၉၁၄) (၁၃-၇-၂၀၁၇)
အောင်သိပ္ပံလမ်း၊ ဥပ္ပံုစုရပ်ကွက်၊ တိုက်ကြီးမြို့၊ ရန်ကုန်တိုင်းဒေသကြီး။
ဖုန်း- ၀၉-၄၂၀၁၄၂၅၁၁

အများသိစေရန်ကြေညာချက်

လှိုင်သာယာ(အနောက်ပိုင်း)မြို့နယ်၊ အနော်ရထာစက်မှုဇုန်၊ မလိခလမ်း၊ ဆိပ်ကမ်းသာလမ်းနှင့်စံပါယ်လမ်းထောင့်၊ မြေတိုင်းရပ်ကွက်အမှတ်(၂၀/အနော်ရထာစက်မှုဇုန်)၊ မြေကွက်အမှတ်(Y-5)တွင် အုတ်ခြံစည်းရိုးပတ်လည်ကာရံခွင့်ပြုပါရန် မြေပိုင်ဆိုင်မှုအနေဖြင့် ဆောက်လုပ်ရေးဝန်ကြီးဌာန၊ မြို့ရွာနှင့်အိုးအိမ်ဖွံ့ဖြိုးရေး ဦးစီးဌာန၏ ၂၀၂၀ ခုနှစ်ထုတ် စက်မှုလက်မှုလုပ်ငန်းအတွက် မြေအသုံးပြုခွင့် အမည်ပေါက် ဒေါ်ကြည်ကြည်ထွေး (၉/အမရ(နိုင်)၀၁၁၆၀၂)မှ တင်ပြလျှောက်ထားလာခြင်းနှင့်စပ်လျဉ်း၍ ပူးတွဲတင်ပြထားသော စက်မှုလက်မှုလုပ်ငန်းအတွက် မြေအသုံးပြုခွင့်မှာ သက်တမ်းကျော်လွန်နေပါသဖြင့် ကန့်ကွက်ရန်ရှိပါက ခိုင်လုံသော အထောက်အထားများဖြင့် ဤကြေညာချက်ပါရှိသည့်နေ့မှစ၍ ရက်ပေါင်း (၁၅)ရက် အတွင်း လျှောက်ထားကန့်ကွက်နိုင်ပါကြောင်းနှင့် သတ်မှတ်ရက်အတွင်း ကန့်ကွက်မှု မရှိပါက လုပ်ထုံးလုပ်နည်းနှင့်အညီ ဆက်လက်ဆောင်ရွက်ပေးသွားမည်ဖြစ်ကြောင်း အသိပေးကြေညာအပ်ပါသည်။

အင်ဂျင်နီယာဌာန (အဆောက်အအုံ)
ရန်ကုန်မြို့တော်စည်ပင်သာယာရေးကော်မတီ

ကန့်ကွက်နိုင်ပါကြောင်း

ရန်ကုန်တိုင်းဒေသကြီး၊ အင်းစိန်မြို့နယ်၊ နံ့သာကုန်းရပ်ကွက်၊ နံ့သာကုန်းလမ်း၊ အမှတ်(၅၃) ဟုခေါ်တွင်သော မြေကွက်ပေါ်တွင်ဆောက်လုပ်ထားသည့် (၂)ခန်းတွဲ (၆)ထပ်တိုက်၏ အခန်းအမှတ်(B)၊ (၄-လွှာ)၊ တတိယထပ်(ခြေရင်းခန်း)၊ အကျယ်အဝန်း အလျား(၁၃)ပေx အနံ(၅၄)ပေရှိ တိုက်ခန်းနှင့် ယင်းတိုက်ခန်းတွင် တွယ်ကပ်ဆက်စပ်လျက်ရှိသော အကျိုးခံစားခွင့်အရပ်ရပ်အားလုံးတို့ကို လက်ရှိထားပိုင်ဆိုင်ပြီး ရောင်းချပိုင်ခွင့်ရှိကြောင်း ဝန်ခံကတိပြုဆိုသူ ဦးအောင်ဖြိုးဦး [၁၂/လသယ (နိုင်) ၀၆၇၇၄၆]ထံမှ ကျွန်ုပ်၏မိတ်ဆွေဖြစ်သူက အပြီးအပိုင်ဝယ်ယူရန်အတွက် ရောင်းဖိုးငွေ၏တစ်စိတ်တစ်ဒေသကို စရန်ငွေ အဖြစ် ပေးချေထားပြီးဖြစ်ပါသည်။ အဆိုပါတိုက်ခန်းအရောင်းအဝယ်နှင့်ပတ်သက်၍ ကန့်ကွက်လိုပါက ဤကြော်ငြာပါသည့် နေ့မှစ၍ (၇)ရက်အတွင်း ပိုင်ဆိုင်မှုအထောက်အထားမူရင်းများဖြင့် ကျွန်ုပ်ထံသို့ လာရောက်ကန့်ကွက်နိုင်ပါကြောင်း၊ သတ်မှတ်ရက် အတွင်း ကန့်ကွက်မှုတစ်စုံတစ်ရာမရှိပါက အရောင်းအဝယ်ကို ဥပဒေနှင့်အညီ ဆက်လက်ဆောင်ရွက်သွားမည်ဖြစ်ကြောင်း အများသိစေရန် ကြေညာအပ်ပါသည်။

လွှဲအပ်ညွှန်ကြားချက်အရ -
ဦးမျိုးမြင့်(LL.B)
တရားလွှတ်တော်ရှေ့နေ(စဉ်-၆၈၄၈)
ရှေ့နေများနားနေခန်း၊ စုပေါင်းရုံးဝင်း၊ အင်းစိန်မြို့နယ်၊ ရန်ကုန်တိုင်းဒေသကြီး။ ဖုန်း - ၀၉-၄၃၀၈၀၉၉၁

ကန့်ကွက်နိုင်ပါကြောင်း အများသိစေရန်

ရန်ကုန်တိုင်းဒေသကြီး၊ မြောက်ဥက္ကလာပမြို့နယ်၊ မြေတိုင်းရပ်ကွက်အမှတ်(၄)၊ ခေမာ(၃)လမ်း၊ မြေကွက်အမှတ်(၁၈၁/ခ)၊ မြေအကျယ်အဝန်း (၂၀ ပေ ×၆၀ ပေ)၊ (၁၂၀၀)စတုရန်းပေရှိ နှစ်(၆၀) မြေငှားဂရန်မြေကွက်နှင့်ယင်းမြေကွက်ပေါ်ရှိ နေအိမ်အပါအဝင် အကျိုးခံစားခွင့်အရပ်ရပ်အားလုံးတို့ကို ရန်ကုန်မြို့တော်စည်ပင်သာယာရေးကော်မတီမြို့ပြစီမံကိန်းနှင့်မြေစီမံခန့်ခွဲမှုမြေယာဌာနတွင် ဦးမြရွှေ (NTN-၀၀၁၃၈၁) အမည်ဖြင့်အမည်ပေါက်မှတ်သားတည်ရှိပြီး အမည်ပေါက်ထံမှ ယခုရောင်းချသူ ဒေါ်စန္ဒာဝင်း (၁၂/မဂဒ(နိုင်)၀၈၈၆၄၄)သည် "နှစ်ဦးသဘောတူအရောင်းအဝယ် အဆင့်ဆင့်အဆက်စပ်ကတိစာချုပ်" များဖြင့် ဝယ်ယူပိုင်ဆိုင်ထားပြီး မိမိတစ်ဦးတည်းသာလျှင်တရားဝင် လက်ရှိပိုင်ဆိုင်ကြောင်းနှင့်လွတ်လပ်စွာ လွှဲပြောင်းရောင်းချပိုင်ခွင့်ရှိသူဖြစ်ကြောင်းဝန်ခံကတိပြု၍ ကျွန်ုပ်တို့၏မိတ်ဆွေထံသို့ အပြီးအပိုင်လွှဲပြောင်း ရောင်းချရန်စကားကမ်းလှမ်းလာရာ ကျွန်ုပ်တို့၏မိတ်ဆွေဖြစ်သူက အပြီးအပိုင်ဝယ်ယူရန်အတွက် အရောင်းအဝယ်ပြုလုပ်သော တန်ဖိုးငွေ၏တစ်စိတ်တစ်ဒေသကို စရန်ငွေအဖြစ်ပေးချေထားပြီးဖြစ်ပါ သည်၊ သို့ဖြစ်ပါ၍ ကန့်ကွက်လိုပါက ဤကြော်ငြာပါသည့်နေ့မှစ၍ (၁၄)ရက်အတွင်း ပိုင်ဆိုင်မှု အထောက် အထား (မူရင်း)များဖြင့် ကျွန်ုပ်တို့ထံလာရောက်ကန့်ကွက်နိုင်ပါကြောင်းနှင့်သတ်မှတ်ရက်ကျော်လွန်ပါက အရောင်းအဝယ်ကိုပြီးမြောက်အောင်မြင်သည်အထိ ဥပဒေနှင့်အညီဆက်လက်ဆောင်ရွက်သွားမည်ဖြစ်ပါ ကြောင်း အများသိစေရန်ကြေညာအပ်ပါသည်၊

လွှဲအပ်ညွှန်ကြားချက်အရ -

ဒေါ်စုမြတ်မောင် (LL.B) — တရားလွှတ်တော်ရှေ့နေ (စဉ် -၁၆၅၅၄)
ဒေါ်ကေကေနိုင် (LL.B) — အထက်တန်းရှေ့နေ (စဉ် -၅၃၃၄၄)
ဦးတိုးဝေနိုင် (LL.B) — အထက်တန်းရှေ့နေ (စဉ် -၅၅၉၁၃)

အမှတ်(၁၃၁)၊ မြရတနာ(၇)လမ်း၊ (စ)ရပ်ကွက်၊ မြောက်ဥက္ကလာပမြို့နယ်၊ ရန်ကုန်မြို့
ဖုန်း - ၀၉-၄၂၈၀၂၂၃၈၄၊ ၀၉-၄၂၆၈၇၆၆၆၀၊

ကန့်ကွက်နိုင်ပါကြောင်း အများသိစေရန် ကြေညာခြင်း

ရန်ကုန်တိုင်းဒေသကြီး၊ ဒဂုံမြို့သစ်(မြောက်ပိုင်း)မြို့နယ်၊ မြေတိုင်းရပ်ကွက်အမှတ်-(၃၉-A)၊ သစ္စာ(၉)လမ်း၊ မြေကွက်အမှတ်(၃၉၂) ဟုခေါ်တွင်သော မြေအမည်ပေါက်-ဦးခင်မောင်ဝင်း၊ မြေအမျိုးအစား- နှစ်(၆၀)ဂရန်၊ မြေအကျယ် အဝန်း- အလျား(၄၀)ပေx အနံ(၆၀)ပေ အကျယ်အဝန်းရှိ မြေကွက်၏ တရားဝင်မခွဲစိတ်ရသေးသော မေတ္တာလမ်းနှင့် ကပ်လျက်ရှိသော(ထောင့်ကွက်)ခြမ်း၊ အကျယ်အဝန်း-အလျား(၂၄)ပေx အနံ(၆၀)ပေရှိ မြေကွက်နှင့် ယင်းမြေကွက် ပေါ်ရှိ အကျိုးခံစားခွင့်အရပ်ရပ်အားလုံးတို့သည် ယခုအပိုင်ရောင်းချသူ ဒေါ်စိန်သန်း [၁၂/ဗဟန(နိုင်)၀၄၉၈၉၂]မှ အရပ်ကတိစာချုပ်အဆက်စပ်ဖြင့် မိမိသာလျှင်လက်ရှိပိုင်ဆိုင်အကျိုးခံစားလျက်ရှိကြောင်း၊ လွှဲပြောင်းရောင်းချပိုင်ခွင့် ရှိကြောင်း ဝန်ခံကတိပြုလျက် ကျွန်ုပ်မိတ်ဆွေထံသို့ အပြီးအပိုင်လွှဲပြောင်းရောင်းချရန် အဆိုပြုကမ်းလှမ်းရာ ကျွန်ုပ် မိတ်ဆွေဖြစ်သူက အပြီးအပိုင်ဝယ်ယူရန်အတွက် အရောင်းအဝယ်ပြုလုပ်သော ရောင်းဖိုးငွေ၏တစ်စိတ်တစ်ဒေသကို စရန်ငွေအဖြစ် ပေးချေပြီးဖြစ်ပါသဖြင့် ယင်းမြေကွက်နှင့်ပတ်သက်၍ ကန့်ကွက်လိုပါက ပိုင်ရေးဆိုင်ခွင့်ရှိသူ မည်သူမဆို ဤသတင်းစာကြေညာပါသည့်နေ့မှစ၍ (၁၄)ရက်အတွင်း ပိုင်ဆိုင်မှုစာရွက်စာတမ်း(မူရင်း)များဖြင့် ကျွန်ုပ်ထံသို့ လာရောက်ကန့်ကွက်နိုင်ပါကြောင်းနှင့် သတ်မှတ်ရက်ကျော်လွန်ပါက အဆိုပါမြေကွက်နှင့်ပတ်သက်သော အရောင်း အဝယ်ကိစ္စရပ်အား ဥပဒေနှင့်အညီ ပြီးဆုံးသည့်တိုင်အောင် ဆက်လက်ဆောင်ရွက်သွားမည်ဖြစ်ပါကြောင်း အများ သိစေရန် အသိပေးကြော်ငြာအပ်ပါသည်။

ဝယ်ယူသူ၏လွှဲအပ်ညွှန်ကြားချက်အရ
ဒေါ်ပြည့်ပြည့်လှိုင်ထွန်း တရားလွှတ်တော်ရှေ့နေ(စဉ်-၁၈၀၃၈)
LL.B, D.B.L, D.IP.L, D.M.L, D.C.W.E, DL-101 (WIPO Switzerland)
တိုက်အမှတ်(၁၁၅)၊ အခန်းအမှတ်(၂၀၂)၊ ဒုတိယထပ်၊ အဓိပတိအင်အားမီနီကွန်ဒို၊
သုဓမ္မာလမ်းမကြီး၊ (စ)ရပ်ကွက်၊ မြောက်ဥက္ကလာပမြို့နယ်၊ ရန်ကုန်တိုင်းဒေသကြီး။
ရုံးဖုန်း- 09-260087755, 09-421123477

သားအဖြစ်မှ အမွေပြတ်စွန့်လွှတ်ကြောင်းကြေညာခြင်း

ရန်ကုန်မြို့၊ အင်းစိန်မြို့နယ်၊ စော်ဘွားကြီးကုန်းရပ်ကွက်၊ (၁၀)မိုင်၊ အောင်စေတီလမ်း၊ အမှတ်(၈၂၀)နေ (ဦးကံမြင့်)-ဒေါ်တင်နွဲ့ [၁၂/အစန(နိုင်)၀၅၅၃၅၀]၏ သားငယ် ဦးဝင်းထွဋ် [၁၂/အစန(နိုင်) ၁၈၀၄၃၇]သည် မိဘ၏ဂုဏ်သိက္ခာညှိုးနွမ်းအောင်ပြုလုပ်နေပါ သဖြင့် သားအဖြစ်မှ အမွေပြတ်စွန့်လွှတ်လိုက်ပါကြောင်း အများ သိစေရန် ကြေညာအပ်ပါသည်။

(မိခင်) ဒေါ်တင်နွဲ့ [၁၂/အစန(နိုင်)၀၅၅၃၅၀]

ကန့်ကွက်နိုင်ကြောင်းကြော်ငြာ

မရမ်းကုန်းမြို့နယ်၊ မြေတိုင်းရပ်ကွက်အမှတ်- ၅၅ သမိုင်း၊ မြေကွက်အမှတ်- ၂/ဧ-၁၄/၃-ခ၊ ဧရိယာ ၀.၂ ဧကာ၊ မြေကွက်တည်နေရာ အမှတ် (၃၃)၊ (F -2)၊ ရတနာလမ်း၊ (၇)ရပ်ကွက်၊ မရမ်းကုန်းမြို့နယ်၊ ဦးမြင့်ဆွေ (NBN - ၁၄၈၈၀၈)၊ အမည်ပေါက် B - လ/န ၃၉ (အိမ်ရာမြေ သတ်မှတ်) မြေအား အမည်ပေါက် ဦးမြင့်ဆွေထံမှ အရောင်းအဝယ် စာချုပ်အမှတ် - ၂၈၄/၁၉၇၉ (၂၈-၆-၁၉၇၉)အရ ဗိုလ်မှူးကြီးကျော်ထွန်း နှင့် ဒေါ်မေသိန်းဝင်းတို့က တရားဝင်ပူးတွဲ ဝယ်ယူပိုင်ဆိုင်လာခဲ့ကြပြီး ဖခင်/အဘိုးဖြစ်သူ ဦးကျော်ထွန်းသည် (၁၄-၁၂-၂၀၂၃)ရက်နေ့တွင် လည်းကောင်း၊ မိခင်/အဘွားဖြစ်သူ ဒေါ်မေသိန်းဝင်းသည် (၉-၇-၂၀၂၄) ရက်နေ့တွင်လည်းကောင်း၊ သားတစ်ဦးဖြစ်သူ ဦးဝင်းတင်ထွန်းသည် မိဘများထက်စော၍ (၁၀-၁၂-၂၀၁၄)ရက်နေ့တွင်လည်းကောင်း၊ သားတစ်ဦးဖြစ်သူ ဦးသန့်ဇော်ထွန်းသည် မိဘများထက်စော၍ (၁၀-၁-၂၀၀၀)ရက်နေ့တွင်လည်းကောင်း၊ ၎င်း၏ဇနီးဖြစ်သူ ဒေါ်တင်တင်အေး သည် (၂၇-၆-၂၀၀၈)ရက်နေ့တွင်လည်းကောင်း အသီးသီးကွယ်လွန် ကြသဖြင့် သားသမီးများဖြစ်သော ဦးမင်းဆွေထွန်း [၁၃/တကန(နိုင်) ၁၄၃၁၁၉]၊ ဒေါ်စောမြတ်မွန် [၁၂/ဥကမ(နိုင်) ၁၇၄၈၆၇]၊ ဒေါ်နီလာထွန်း [၁၂/မရက(နိုင်) ၀၅၉၈၃၂]၊ အမွေမမီ မြေးများဖြစ်ကြသော ဒေါ်အိအိထွန်း [၁၂/ဒဂန(နိုင်) ၀၂၇၈၄၀]၊ ဦးကံကြီးကျော် [၁၂/မရက(နိုင်) ၁၃၂၉၂၀]၊ ဦးဇွန်ကိုကိုကျော် [၁၂/မရက(နိုင်) ၁၅၁၁၅၄]တို့မှ သားသမီးနှင့် အမွေမမီ မြေးများတော်စပ်ကြောင်း၊ အခြားသော သားသမီး/မွေးချင်း တစ်ဦး တစ်ယောက်မျှမရှိပါကြောင်း၊ အမွေစားအမွေခံ ကိတ္တိမသားသမီးများ လည်း မွေးစားထားခဲ့ခြင်း လုံးဝမရှိပါကြောင်း အထက်ဖော်ပြပါ အရောင်း အဝယ်စာချုပ်အမှတ်- ၂၈၄/၁၉၇၉ အရ ဗိုလ်မှူးကြီးကျော်ထွန်းနှင့် ဒေါ်မေသိန်းဝင်းတို့ တရားဝင်ဝယ်ယူပိုင်ဆိုင်ထားသည့် မြေကွက်နှင့် ယင်းမြေကွက်ပေါ်ရှိအကျိုးခံစားခွင့်အရပ်ရပ်အားလုံးတို့အား သားသမီး အရင်း (၃)ဦးနှင့် အမွေမမီ မြေးတော်စပ်သူ (၃)ဦးတို့ကသာလျှင် မိမိတို့၏ ပိုင်ဆိုင်ခွင့်အစုအသီးသီးအား မြန်မာ့ဓလေ့ထုံးတမ်းဥပဒေနှင့် အမွေဆက်ခံခြင်းဆိုင်ရာဥပဒေတို့အရ တရားဝင်အမွေဆက်ခံပိုင်ဆိုင် ကြပါကြောင်းနှင့် မိမိတို့မှလွဲ၍ အခြားသော အမွေဆက်ခံခွင့်ရှိသူ တစ်ဦးတစ်ယောက်မျှမရှိပါကြောင်း ကျမ်းကျိန်လွှာအမှတ်- ၁၁/၁၁၅၂/ ၂၀၂၄ (၁၃-၁၁-၂၀၂၄)၊ ထောက်ခံကျမ်းကျိန်လွှာ (၂)စောင်၊ သေဆုံးမှု လက်မှတ်၊ အိမ်ထောင်စုစာရင်း၊ နိုင်ငံသားစိစစ်ရေးကတ်တို့ကို တင်ပြ၍ ပိုင်ဆိုင်ကြောင်းစာချုပ်ချုပ်ဆိုရန် မြေပုံကူးလျှောက်ထား လာရာ တရားဝင်ခိုင်လုံသောအထောက်အထားများဖြင့် ဤကြော်ငြာ ပါသည့်နေ့မှစ၍ (၇)ရက်အတွင်း ကန့်ကွက်နိုင်ပါကြောင်းနှင့် ကန့်ကွက်မှုမရှိပါက လုပ်ထုံးလုပ်နည်းအတိုင်း ဆက်လက်ဆောင်ရွက် ပေးမည်ဖြစ်ပါကြောင်း အသိပေးကြေညာအပ်ပါသည်။

ဌာနမှူး (ဒုတိယညွှန်ကြားရေးမှူးချုပ်)
မြို့ပြမြေစီမံခန့်ခွဲမှုဌာန
ရန်ကုန်မြို့တော်စည်ပင်သာယာရေးကော်မတီ

ငြင်းချက်ထုတ်ရန်ဆင့်စာ
(တရားမကျင့်ထုံးကိုဥပဒေအမိန့်- ၅၊ နည်းဥပဒေ- ၂၀)
ရွှေပြည်သာမြို့နယ်တရားရုံးတော်၌
၂၀၂၄ ခုနှစ်၊ တရားမကြီးမှုအမှတ်- ၇၈

ဦးကျော်ဇင်လတ်(ခ)ဂျိုးဇက် **တရားလို** နှင့် ဒေါ်မေဇင်နွယ် **တရားပြိုင်**

ရန်ကုန်တိုင်းဒေသကြီး၊ ရွှေပြည်သာမြို့နယ်၊ (၁၂)ရပ်ကွက်၊ ပုလဲလမ်း၊ အမှတ်(၉၃/က)နေ ဒေါ်မေဇင်နွယ်(ယခုနေရပ်လိပ်စာမသိ) သိစေရမည်။

သင့်အပေါ်၌ တရားလို ဦးကျော်ဇင်လတ်(ခ)ဂျိုးဇက်က "ပဋိညာဉ်အတိုင်း မြေနှင့်အိမ် အရောင်းအဝယ်မှတ်ပုံတင်စာချုပ်ချုပ်ဆိုပေးစေလိုမှု" လျှောက်ထား စွဲဆိုချက်ရှိသည်ဖြစ်၍ သင်ကိုယ်တိုင်ဖြစ်စေ သို့တည်းမဟုတ် ၎င်းအမှုနှင့် စပ်လျဉ်း၍ အရေးကြီးသည့် စကားအရပ်ရပ်တို့ကို ချေပပြောဆိုနိုင်သူ သင့် ကိုယ်စားလှယ်ဖြစ်စေ၊ ရှေ့နေနှင့်ဖြစ်စေ ၂၀၂၅ ခုနှစ်၊ ဇန်ဝါရီလ ၂ ရက် (၁၃၈၆ ခုနှစ်၊ ပြာသိုလဆန်း ၄ ရက်) မွန်းမတည့်မီ (၁၀)နာရီတွင် အထက်အမည်ပါသူ တရားလို၏ အဆိုလွှာကို ထုချေရှင်းလင်းရန် ရုံးတော်သို့လာရောက်ရမည်။ ၎င်းအပြင် သင်သိစေရမည်မှာ အထက်ပါနေ့ရက်တွင် သင်မလာရောက် ပျက်ကွက် ခဲ့လျှင် သင့်မျက်ကွယ်တွင် ငြင်းချက်များကို ထုတ်ပေးလိမ့်မည်။ ၎င်းအပြင် တရားလိုက ကြည့်ရှုလိုသည့် စာရွက်စာတမ်းများနှင့် သင်က ထုချေတင်ပြ အမှီပြုလိုသည့် စာရွက်စာတမ်း အစရှိသည်တို့ကို သင်နှင့်အတူ ယူဆောင်လာရ မည်။ (သို့မဟုတ်) သင့်ကိုယ်စားလှယ် ရှေ့နေလက်တွင် ထည့်အပ်လိုက်ရမည်။ သင်ကထုချေလွှာ တင်သွင်းလိုလျှင် အမှုမဆိုင်မီ (၄)ရက်က တင်သွင်းရမည်။

၂၀၂၄ ခုနှစ်၊ ဒီဇင်ဘာလ ၁၈ ရက်နေ့တွင် ဤရုံးတော်တံဆိပ်ရိုက်နှိပ်၍ ကျွန်ုပ်လက်မှတ်ရေးထိုး ထုတ်ပေးလိုက်သည်။

(လွှမ်းပို့ပို့စိုး)
မြို့နယ်တရားသူကြီး
ရွှေပြည်သာမြို့နယ်တရားရုံး

ငြင်းချက်ထုတ်ရန်ဆင့်စာ
(တရားမကျင့်ထုံးဥပဒေအမိန့်- ၅၊ နည်းဥပဒေ- ၂၀)
ဒဂုံမြို့သစ်(မြောက်ပိုင်း)မြို့နယ်တရားရုံးတော်
၂၀၂၄ ခုနှစ်၊ တရားမကြီးမှုအမှတ်- ၁၉၄

(တရားလိုများ)	နှင့်	(တရားပြိုင်များ)
၁။ ဒေါ်ထွေးကြည်		၁။ ဦးအောင်ကျော်မင်း
၂။ ဒေါ်ရတနာထက်		၂။ ဒေါ်မိုးမိုးအောင်
		၃။ ဒေါ်ခိုင်ကြူကြူအောင်

ရန်ကုန်တိုင်းဒေသကြီး၊ ဒဂုံမြို့သစ်(မြောက်ပိုင်း)မြို့နယ်၊ (၄၅)ရပ်ကွက်၊ ဗန္ဓုလလမ်း၊ အမှတ်- (၇)နေ ဦးအောင်ကျော်မင်း၊ ဒေါ်မိုးမိုးအောင်၊ ဒေါ်ခိုင်ကြူကြူအောင် (ယခုနေရပ်လိပ်စာမသိသူများ) သိစေရမည်။

သင့်အပေါ်၌ တရားလိုက **"ပဋိညာဉ်အတိုင်း အရောင်းအဝယ် စာချုပ်ကို မှတ်ပုံတင်ပေးစေလိုမှု"** လျှောက်ထားစွဲဆိုသည်ဖြစ်၍ သင်တို့ ကိုယ်တိုင်ဖြစ်စေ၊ ၎င်းအမှုနှင့်စပ်လျဉ်း၍ အရေးကြီးသည့် စကားအရပ်ရပ် တို့ကို ချေပပြောဆိုနိုင်သူ ကိုယ်စားလှယ်နှင့်ဖြစ်စေ၊ ရှေ့နေနှင့်ဖြစ်စေ၊ ၂၀၂၄ ခုနှစ်၊ ဒီဇင်ဘာလ ၂၇ ရက် (၁၃၈၆ ခုနှစ်၊ နတ်တော်လဆုတ် ၁၂ ရက်) နေ့ မွန်းမတည့်မီ (၁၀:၀၀)နာရီအချိန်တွင် အထက်အမည်ပါသူ တရားလို များ၏ အဆိုလွှာကို ထုချေရှင်းလင်းရန် ရုံးတော်သို့လာရောက်ရမည်။ ၎င်းအပြင် အထက်ပါနေ့ရက်တွင် သင်တို့မလာရောက် ပျက်ကွက်ခဲ့လျှင် သင်တို့မျက်ကွယ်တွင် ငြင်းချက်များကို ထုတ်ပေးလိမ့်မည်။ ၎င်းအပြင် တရားလိုများက ကြည့်ရှုလိုသည့် စာချုပ်စာတမ်းများနှင့် သင်တို့က ထုချေ တင်ပြ အမှီပြုလိုသည့် စာချုပ်စာတမ်းအစရှိသည်တို့ကို သင်တို့နှင့်အတူ ယူဆောင်လာရမည်။ သို့မဟုတ် သင်တို့ကိုယ်စားလှယ် ရှေ့နေလက်တွင် ထည့်အပ်လိုက်ရမည်။ သင်တို့က ထုချေလွှာတင်သွင်းလိုလျှင် အမှုမဆိုင်မီ လေးရက်ကြိုတင်သွင်းရမည်။

၂၀၂၄ ခုနှစ်၊ ဒီဇင်ဘာလ ၁၈ ရက်နေ့တွင် ဤရုံးတံဆိပ်ရိုက်နှိပ်၍ ကျွန်ုပ်လက်မှတ်ရေးထိုး ထုတ်ပေးလိုက်သည်။

(မိုးမိုးအောင်)
မြို့နယ်တရားသူကြီး
ဒဂုံမြို့သစ်(မြောက်ပိုင်း)မြို့နယ်တရားရုံး

ကန့်ကွက်နိုင်ကြောင်း ကြေညာခြင်း

ရန်ကုန်မြို့၊ တာမွေမြို့နယ်၊ မြေတိုင်းရပ်ကွက်အမှတ်(၄/ဂျီ)၊ မြေကွက်အမှတ်(၄)၊ (၀.၀၂၇၈ဧက)ရှိ နှစ်(၆၀)ဂရန်မြေကွက်နှင့်တကွ ယင်းမြေကွက်ပေါ်ရှိအရပ်အခေါ် ရန်ကုန်မြို့၊ တာမွေမြို့နယ်၊ မအူကုန်းရပ်ကွက်၊ (၁၃၃)လမ်း၊ အမှတ်(၉)ဟုခေါ်တွင်သော အိမ်ခြံမြေကွက်နှင့်တကွ အကျိုးခံစားခွင့်အရပ်ရပ်အားလုံးတို့ကို အမည်ပေါက်ပိုင်ဆိုင်ပြီး တရားဝင်လွှဲပြောင်း ရောင်းချပိုင်ခွင့်ရှိသည်ဟု ဝန်ခံကတိပြုသူ ဒေါ်ဝင်းရွှေစင် [၁၂/မဂတ(နိုင်)၀၈၆၃၇၉]ထံမှ ကျွန်ုပ်၏မိတ်ဆွေ ဦးမောင်နီ [၁၂/တမန(နိုင်)၁၁၂၈၉၉]မှ အပြီးအပြတ်ဝယ်ယူရန်စရန်ငွေ တစ်စိတ်တစ်ဒေသကို ပေးချေထားပြီးဖြစ်ပါ၍ ကန့်ကွက်လိုသူများရှိပါက ဤကြေညာပါသည့်နေ့မှ(၁၄)ရက်အတွင်း တိကျခိုင်လုံသော စာရွက်စာတမ်းမူရင်းများနှင့်တကွ ကျွန်ုပ်ထံသို့ကိုယ်တိုင်လာရောက်ကန့်ကွက်နိုင်ပါသည်။ သတ်မှတ်နေ့ရက်ကျော်လွန်သည်အထိ ကန့်ကွက်မည့်သူမရှိပါက အရောင်းအဝယ်ကို ဥပဒေနှင့်အညီ ပြီးဆုံးသည်အထိ ဆက်လက်ဆောင်ရွက်သွားမည်ဖြစ်ကြောင်း အသိပေးကြေညာအပ်ပါသည်။

ဦးမောင်နီ၏ လွှဲအပ်ညွှန်ကြားချက်အရ-
ဦးဝင်းမင်းစိုး
LL.B,D.B.L,D.I.L,D.M.L,WIPO (Switzerland)
တရားလွှတ်တော်ရှေ့နေ(စဉ်-၁၂၆၆၄)
အမှတ်(၂၀၁)၊ ဘရဏီလမ်း၊ (၁၂)ရပ်ကွက်၊ တောင်ဥက္ကလာပမြို့နယ်၊ ရန်ကုန်တိုင်းဒေသကြီး။ Ph:09-450023651,09-793568375

အများသိစေရန်ကြေညာခြင်း

ရန်ကုန်တိုင်းဒေသကြီး၊ မင်္ဂလာတောင်ညွန့်မြို့နယ်၊ တောင်လုံးပြန်ရပ်ကွက်၊ အမှတ်(၁၀)၊ (၁)ခန်းတွဲ၊ (၆)ထပ်တိုက်မှ စတုတ္ထထပ် (၅)လွှာ၊ အလျား ၂၅ ပေ x အနံ ၄၅ ပေ အကျယ်အဝန်းရှိ တိုက်ခန်းအား ရောင်းချပိုင်ခွင့်၊ စီမံခန့်ခွဲပိုင်ခွင့်ရှိသည်ဟု ဝန်ခံကတိပြုသူ ဦးဇေယျာဝင်းလှိုင် [၇/တတခ(နိုင်)၁၆၈၃၃၆] နှင့် ဒေါ်ငြိမ်းငြိမ်းဝင်း [၁၂/ပဇတ(နိုင်)၀၃၄၂၉၉]ထံမှ ကျွန်ုပ်၏ မိတ်ဆွေဖြစ်သူ ဒေါ်ချယ်ရီ [၁၄/ဖပန(နိုင်)၁၄၁၂၈၃]က (၂၇-၆-၂၀၂၄)ရက်နေ့တွင် နှစ်ဦးသဘောတူ တိုက်ခန်းအရောင်းအဝယ်စာချုပ်ဖြင့် ဝယ်ယူပိုင်ဆိုင်ခဲ့ပါသည်။ ကျွန်ုပ်၏မိတ်ဆွေ ဝယ်ယူခဲ့သော အဆိုပါတိုက်ခန်းအား ကျွန်ုပ်၏မိတ်ဆွေသဘောတူခွင့်ပြုချက်မရှိဘဲ မည်သူတစ်ဦးတစ်ယောက်မျှ ရောင်းချခြင်း၊ ပေါင်နှံခြင်း၊ ပေးကမ်းခြင်း၊ တစ်ဆင့်ငှားရမ်းခြင်းများ မပြုလုပ်ရန် အသိပေးအပ်ပါသည်။ အကယ်၍ပြုလုပ်ခဲ့ပါက ပြုလုပ်သူအား သက်ဆိုင်ရာ ဥပဒေများနှင့်အညီ အရေးယူဆောင်ရွက်မည်ဖြစ်ကြောင်း အများသိစေရန်ကြေညာအပ်ပါသည်။

လွှဲအပ်ညွှန်ကြားချက်အရ-
ဒေါ်နန်းစန္ဒာဝင်း(LL.B)
တရားလွှတ်တော်ရှေ့နေ(စဉ်-၁၂၂၃၈/၁၄-၃-၂၀၁၇)
ဒေါ်ဖြူဖြူမင်း(LL.B,D.B.L)
အထက်တန်းရှေ့နေ(စဉ်-၂၈၁၈၈)
အမှတ်-၉၀၊ မြန်မာ့ဂုဏ်ရည်လမ်း၊ ကန်တော်လေး၊ မင်္ဂလာတောင်ညွန့်မြို့နယ်၊ ရန်ကုန်တိုင်းဒေသကြီး။
ဖုန်း-၀၉-၄၃၁၆၃၆၆၈၊ ၀၉-၄၀၄၆၂၆၉၃၁

"ကန့်ကွက်နိုင်ပါကြောင်း အများသိစေရန် ကြေညာခြင်း"

ကျွန်ုပ်၏မိတ်ဆွေဖြစ်သူ ဒေါ်အိအိထွန်း[၈/ပခက(နိုင်)၁၈၈၃၄၆]သည် ရန်ကုန်တိုင်းဒေသကြီး၊ ဗဟန်းမြို့နယ်၊ ဗိုလ်စိန်မှန်ရပ်ကွက်၊ ဗိုလ်လရောင်လမ်း၊ မြေကွက်အမှတ်(၂၇)၊ အကျယ်အဝန်း (၂၀x၄၀)ပေရှိ နှစ်(၆၀)ဂရန်မြေကွက်နှင့် မြေကွက်ပေါ်ရှိ အဆောက်အဦအပါအဝင် အကျိုးခံစားခွင့်အရပ်ရပ်အားလုံးသည် ဒေါ်ရီအမည်ပေါက်နှစ်(၆၀)ဂရန်မြေကွက်ဖြစ်ပြီး အမွေဆက်ခံပိုင်ဆိုင်သော တရားဝင်ရောင်းချခွင့်ရှိသူဟု ဝန်ခံပြောဆိုလာကြသူများ ဦးကျော်စိုး [၁၂/ဗဟန(နိုင်)၀၄၄၆၈၈] + ဒေါ်ခင်မာချို [၁၂/ဗဟန(နိုင်)၀၀၀၄၃၀]ထံမှ တရားဝင်ဝယ်ယူရန် ရောင်းဖိုးငွေ တစ်စိတ်တစ်ဒေသကို ပေးချေပြီးဖြစ်ပါသည်။ သို့ဖြစ်ပါ၍ အထက်ပါ အရောင်းအဝယ်ကိစ္စနှင့် ပတ်သက်၍ ကန့်ကွက်လိုသူရှိပါက ကျွန်ုပ်ထံသို့ ခိုင်လုံသည့် စာချုပ်စာတမ်း အထောက်အထားမူရင်းများနှင့်တကွ ဤသတင်းစာကြေညာပါသည့်နေ့မှစ၍ (၇)ရက်အတွင်း လာရောက်ကန့်ကွက်နိုင်ကြောင်း ကြေညာအပ်ပါသည်။ အကယ်၍ ကန့်ကွက်မည့်သူမရှိပါက အဆိုပါ အရောင်းအဝယ်ကိစ္စ အထမြောက်စေရန်အတွက် ဥပဒေနှင့်အညီ ဆက်လက်ဆောင်ရွက်သွားမည်ဖြစ်ကြောင်း အများသိစေရန် ကြေညာအပ်ပါသည်။

ဒေါ်အိအိထွန်း၏ လွှဲအပ်ညွှန်ကြားချက်အရ -
ဒေါ်နိုင်နိုင်ဝင်း
တရားလွှတ်တော်ရှေ့နေ (စဉ်-၁၄၅၈၅)
တိုက်(၃)၊ အခန်း(၁၀၆)၊ အရှေ့အောင်မြေသာစည်၊ ကမာရွတ်မြို့နယ်။
ဖုန်း-၀၉-၉၄၁၄၅၆၂၆၃၊ ၀၉-၂၆၂၆၆၂၃၉၉၊ ၀၉-၇၉၅၆၆၉၃၂၆

ငြင်းချက်ထုတ်ရန်သမ္မန်စာ
(တရားမကျင့်ထုံးကိုဓဥပဒေအမိန့်-၅၊ နည်းဥပဒေ-၂၀)
ဒဂုံမြို့သစ်(အရှေ့ပိုင်း)မြို့နယ်တရားရုံး
၂၀၂၄ ခုနှစ်၊ တရားမကြီးအမှုအမှတ်- ၄၉

၁။ ဦးဝင်းနိုင်	နှင့်	၁။ဒေါ်စမ်းသီတာ
၂။ ဒေါ်ရီရီအောင်		၂။ဒေါ်နီလာသန်း
		၃။ဦးသန်းထိုက်အောင်
(တရားလိုများ)		(တရားပြိုင်များ)

ရန်ကုန်တိုင်းဒေသကြီး၊ ဒဂုံမြို့သစ်(အရှေ့ပိုင်း)မြို့နယ်၊ နီလာ(၁)လမ်း၊ အမှတ်-(၆၄၀)နေ (၁)ဒေါ်စမ်းသီတာ၊ (၂)ဒေါ်နီလာသန်းနှင့် (၃)ဦးသန်းထိုက်အောင်(ယခုနေရပ်လိပ်စာမသိ)အတူနေသူတို့ သိစေရမည်။

သင်တို့အပေါ်၌တရားလိုများက "ပဋိညာဉ်အတိုင်း အရောင်းအဝယ်စာချုပ်ကို မှတ်ပုံတင်ပေးစေလိုမှု" လျှောက်ထားစွဲဆိုသည်ဖြစ်၍ သင်တို့ကိုယ်တိုင်ဖြစ်စေ (သို့တည်းမဟုတ်) ၎င်းအမှုနှင့် စပ်လျဉ်း၍ အရေးကြီးသည့်စကားအရပ်ရပ်တို့ကို ချေပပြောဆိုနိုင်သူ သင်တို့၏ ကိုယ်စားလှယ်နှင့်ဖြစ်စေ၊ သင်တို့ကိုယ်စားရုံးတော်အခွင့်အမိန့်အရရှေ့နေနှင့်ဖြစ်စေ၊ သို့တည်းမဟုတ် ၎င်းတို့အမှုနှင့်စပ်ဆိုင်သည့်အချက်များကို ချေပပြောဆိုနိုင်သူတစ်ဦးတစ်ယောက်ဖြစ်စေ၊ ၎င်းတို့ရှေ့နေနှင့် ဖြစ်စေ၊ ၂၀၂၅ခုနှစ်၊ ဇန်နဝါရီလ (၃)ရက် (၁၃၈၆ ခုနှစ်၊ ပြာသိုလဆန်း ၅ ရက်) မွန်းမတည့်မီ (၁၀:၀၀)နာရီအချိန်တွင် အထက်အမည်ပါသူ တရားလိုများ၏ အဆိုလွှာကို ထုချေရှင်းလင်းရန် ရုံးတော်သို့ လာရောက်ရမည်။ ၎င်းတို့အပြင် သင်တို့သိစေရမည် မှာ အထက်ပါနေ့တွင် သင်တို့မလာရောက် ပျက်ကွက်ခဲ့လျှင် သင်တို့မျက်ကွယ်တွင် ငြင်းချက်များကို ထုတ်ပေး လိမ့်မည်။ ၎င်းတို့အပြင် တရားလိုများက ကြည့်ရှုလိုသည့် စာချုပ်စာတမ်းများနှင့် သင်တို့က ထုချေတင်ပြအမှီပြုလိုသည့် စာချုပ်စာတမ်းအစရှိသည်တို့ကိုသင်တို့နှင့်အတူ ယူဆောင်လာရမည်။ သို့တည်းမဟုတ် သင်တို့၏ ကိုယ်စားလှယ် ရှေ့နေလက်တွင် ထည့်အပ်လိုက်ရမည်။ သင်တို့က ထုချေလွှာတင်သွင်းလိုပါလျှင် အမှုမဆိုင်မီ (၄)ရက်က တင်သွင်းရမည်။

၂၀၂၄ ခုနှစ်၊ ဒီဇင်ဘာလ (၁၉)ရက်တွင် ဤရုံးတော်တံဆိပ်ရိုက်နှိပ်၍ ကျွန်ုပ်လက်မှတ်ရေးထိုး ထုတ်ပေးလိုက်သည်။

(ဉာဏ်လင်းထက်)
မြို့နယ်တရားသူကြီး
ဒဂုံမြို့သစ်(အရှေ့ပိုင်း)မြို့နယ်တရားရုံး

အများသိစေရန် ကြေညာချက်

ရန်ကုန်တိုင်းဒေသကြီး၊ သာကေတမြို့နယ်၊ ၄/တောင်ရပ်ကွက်၊ မြို့မ(၁)လမ်း၊ အမှတ် (၆၀၂/က)ဟုခေါ်တွင်သော မြေညီတိုက်ခန်းနှင့် အကျိုးခံစားခွင့်အရပ်ရပ်တို့ကို ဦးမိုးကိုကိုမောင် [၁၂/ပဘတ(နိုင်)၀၀၃၂၂၁] နှင့် ကျွန်ုပ်၏မိတ်ဆွေဖြစ်သူ ဒေါ်ချိုချိုဦး [၁၂/ပဘတ(နိုင်)၀၁၅၈၆၉] တို့က နှစ်ဦးစပ်ဝယ်ယူပိုင်ဆိုင်ထားသော မြေညီတိုက်ခန်းဖြစ်ပါသည်။

သို့ဖြစ်ပါ၍ ၎င်းတို့နှစ်ဦး သဘောတူညီစွာ ရောင်းချခြင်းမရှိဘဲ တစ်ဦးတစ်ယောက်တည်းမှ ရောင်းချခြင်းကို ရောင်းမှားဝယ်မှား မရှိစေရန် အများသိစေရန်ကြေညာအပ်ပါသည်။

ဒေါ်ချိုချိုဦး၏လွှဲအပ်ညွှန်ကြားချက်အရ
ဒေါ်နိုင်နိုင်ဝင်း
တရားလွှတ်တော်ရှေ့နေ (စဉ် - ၁၄၅၈၅)
တိုက်(၃)၊ အခန်း(၁၀၆)၊ အရှေ့အောင်မြေသာစည်၊ ကမာရွတ်မြို့နယ်။
ဖုန်း-၀၉-၉၄၁၄၅၆၂၆၂၊ ၀၉-၂၆၂၆၆၂၃၉၉၊ ၀၉-၇၉၅၆၆၉၃၂၆

(၂၈-၁၁-၂၀၂၄) ရက်နေ့ထုတ် ကြေးမုံသတင်းစာ စာမျက်နှာ (၂၈) ကြော်ငြာပါ တရားလွှတ်တော်ရှေ့နေ ဒေါ်နန့်ရှူဂေးခလိန်၊ တရားလွှတ်တော်ရှေ့နေ ဒေါ်မို့မို့မြင့်မွန်တို့၏ မွန်ပြည်နယ်၊ ကျိုက်ထိုမြို့၊ ဖက္ကလိပ်ကျေးရွာအုပ်စု၊ ကွင်းအမှတ် (၃၉၁/ခ) နောင်ဘိုသီးသန့်ကွင်း၊ ဦးပိုင်အမှတ် (၃/၁) အတွင်းရှိ အကျယ်အဝန်း ဧရိယာ (၅.၃၂) ဧကရှိ လယ်မြေမှာ ဖခင်ဦးတင်ငွေ [၁၀/ကထန (နိုင်)၀၅၀၅၀၃] နှင့် မိခင်ဒေါ်သန်းခင် ကျန်ရစ်သည့် အမွေပုံအမွေဆိုင် ပစ္စည်းဖြစ်၍ အမွေခံသားသမီးများမှ အမွေခွဲဝေရယူရန်ဖြစ်သော အမွေဆိုင်ပစ္စည်းဖြစ်ကြောင်း သက်ဆိုင်သူများနှင့် အများသိစေရန် ကြေညာခြင်းစာနှင့် ပတ်သက်၍ ဦးတင်ငွေနှင့် ဒေါ်သန်းခင်တို့၏ သားသမီးများနှင့်တကွ အများသိစေရန် ကန့်ကွက်ရှင်းလင်း ကြေညာခြင်း

အထက်ပါ လယ်မြေသည် ကျိုက်ထိုမြို့၊ ဖက္ကလိပ်ကျေးရွာအုပ်စုတွင် တည်ရှိခြင်းမရှိသော လယ်မြေဖြစ်သည့်အပြင် အစ်ကိုဖြစ်သူ ဦးအောင်မင်းအား ယုံကြည်မှုဖြင့် အပ်နှံလုပ်ကိုင်ခွင့်ပြုထားသော လယ်မြေမဟုတ်ပါ။ ဦးအောင်မင်း လက်ရှိလုပ်ကိုင်ပိုင်ဆိုင်သော လယ်မြေမှာ ကျိုက်ထိုမြို့နယ် ဖက္ကလိပ်ကျေးရွာ ကွင်းအမှတ် (၁၃၉/ခ) နောင်ဘိုသီးသန့်ကွင်း၊ ဦးပိုင်အမှတ် (၃/၂)၊ ဧရိယာ (၅.၃၂) ဧက၊ (၂၇-၈-၂၀၁၃) ရက်နေ့စွဲပါ လယ်ယာမြေလုပ်ပိုင်ခွင့်ပြုလက်မှတ် (ပုံစံ-၇) ဖြင့် ဦးအောင်မင်း အမည်ပေါက်လက်ရှိစိုက်ပျိုးလုပ်ကိုင်နေသော လယ်မြေများဖြစ်ကြောင်း၊ မိဘများ ကျန်ရစ်သည့် အမွေပုံပစ္စည်းမဟုတ်ကြောင်း အမွေခွဲဝေရယူရန် အမွေဆိုင်ပစ္စည်း မဟုတ်ကြောင်းနှင့်(ပုံစံ-၇)ရရှိထားသူ ဦးအောင်မင်း တစ်ဦးတည်းကသာ ဥပဒေအရ တရားဝင် လက်ရှိထားပိုင်ဆိုင်လုပ်ကိုင်နေသည့် လယ်မြေများဖြစ်ကြောင်း၊ (ဦးတင်ငွေ + ဒေါ်သန်းခင်)တို့၏ ကျန်သားသမီးများနှင့် အများသိစေရန် ကြေညာအပ်ပါသည်။

ထို့အပြင် (ဦးတင်ငွေ+ ဒေါ်သန်းခင်) တို့ သေဆုံးပြီးနောက် ကျန်ရှိခဲ့သည့် အမွေခွဲဝေရယူခြင်း မရှိသော အမွေပုံပစ္စည်းများမှာ-

၁။ ကျိုက်ထိုမြို့၊ ဖက္ကလိပ်ကျေးရွာ၊ ရွာမပိုင်းတွင်ရှိ ကွင်းအမှတ် (၁၃၉က) နောင်ဘိုစားကျက်ကွင်း၊ ဦးပိုင်အမှတ် (၃၉)၊ ဧရိယာ (၀.၂၄) ဧကရှိ ဦးတင်ငွေ အမည်ပေါက် မြေကွက်နှင့် ယင်းမြေကွက်ပေါ်တွင် ဆောက်လုပ်ထားသော နှစ်ထပ်တိုက် နေအိမ်အဆောက်အဦ (၁) လုံး။

၂။ ကျိုက်ထိုမြို့ပြည်သူ့ဈေး၊ ရုံအမှတ်(၇)၊ ဆိုင်ခန်းအမှတ်(၃၁)၊ စံပယ်ဖြူအထည်ဆိုင်ခန်း (၁) ခန်း။

၃။ ကျိုက်ထိုမြို့၊ ကံ့ကော်ရပ်ကွက်၊ အားကစားကွင်းနံရံကပ်ရှိ ဈေးဆိုင်ခန်း (၃)ခန်း (ယင်းဆိုင်ခန်းအား ရောင်းချပြီး ရောင်းရငွေအား ကိုဇော်မြင့်သန်းက လက်ခံရယူ ထိန်းသိမ်းထားပါသည်။)

၄။ ရန်ကုန်မြို့၊ မင်္ဂလာတောင်ညွန့်မြို့နယ်၊ မင်္ဂလာဈေး၊ မြေညီထပ်ရှိ စံပယ်ဖြူပါတိတ်ဈေးဆိုင်ခန်း (၁) ခန်း။

၅။ ရန်ကုန်မြို့၊ တာမွေမြို့နယ်၊ (၁၄၇) လမ်း၊ အရိုးကုန်းရပ်ကွက်၊ အိမ်အမှတ် (၄၀) (မြေညီထပ်)ဟုခေါ်တွင်သော စံပယ်ဖြူမီနီမတ်ဈေးဆိုင် အဆောက်အဦ (၁) ခန်း။

၆။ ရန်ကုန်မြို့၊ တာမွေမြို့နယ်၊ (၁၄၇) လမ်း၊ အရိုးကုန်းရပ်ကွက်၊ တိုက်အမှတ် (၁၂)၊ (၅) လွှာရှိ တိုက်ခန်း (၁) ခန်း။

အထက်ပါ စဉ် (၁)မှ စဉ်(၆)ထိ မရွှေ့မပြောင်းနိုင်သော ပစ္စည်းများသည် မိဘများ ကွယ်လွန်ပြီးနောက် ယနေ့အချိန်ထိ ဦးအောင်မင်းအပါအဝင် ကျန်သားသမီးများတို့မှ မိဘများ ကျန်ရစ်ခဲ့သော အမွေပုံပစ္စည်းများအား ဥပဒေအရ၊ အမွေခွဲဝေရယူခြင်း မရှိသေးသော အမွေပုံပစ္စည်းများဖြစ်ပါကြောင်း အများသိစေရန် ကြေညာအပ်ပါသည်။

လွှဲအပ်ညွှန်ကြားချက်များအရ-
ဒေါ်စီစီရွှေရင် (B.Sc, R.L, D.B.L, DIL, DML)
တရားလွှတ်တော်ရှေ့နေ (စဉ်-၅၂၈၆/၉၀)
အမှတ် (၅၀)၊ ပထမထပ်၊ အခန်း (C-4) ဘဏ်လမ်း၊ ကျောက်တံတားမြို့နယ်၊ ရန်ကုန်မြို့။ ဖုန်း- ၀၉-၇၇၉၂၇၈၈၆

"ARTELIA MYANMAR COMPANY LIMITED "

ကုမ္ပဏီတရားဝင်ဖျက်သိမ်းခြင်း

၂၀၂၄-ခုနှစ်၊ ဒီဇင်ဘာလ (၁၁)ရက်နေ့တွင် ကျင်းပသော ဒါရိုက်တာများအားလုံးတက်ရောက်သည့် အထူးအစည်းအဝေးဆုံးဖြတ်ချက်အရ စာရင်းရှင်းတမ်းဖျက်သိမ်းရန် ဆုံးဖြတ်ခဲ့ပြီးဖြစ်ပါသည်။ သို့ဖြစ်ပါ၍ စာရင်းရှင်းလင်း ဖျက်သိမ်းရေးအရာရှိ ဦးကျော်တင်ထံသို့ (၁၅-၁-၂၀၂၅)ရက်နေ့နောက်ဆုံးထား စာရင်းရှင်းတမ်းပြုလုပ်နိုင်ကြောင်း ကြေညာအပ်ပါသည်။

ဦးကျော်တင်
စာရင်းရှင်းလင်းဖျက်သိမ်းရေးအရာရှိ

ကန့်ကွက်နိုင်ကြောင်းအများသိစေရန်ကြေညာခြင်း

ရန်ကုန်တိုင်းဒေသကြီး၊ ဒဂုံမြို့သစ် (အရှေ့ပိုင်း) မြို့နယ်၊ မြေတိုင်းရပ်ကွက်အမှတ် - ၁၃၄၊ မြေကွက်အမှတ်-၉၃၄၊ နှင်းဆီလမ်း၊ အကျယ်အဝန်း(၄၀ ပေ X ၆၀ ပေ)ရှိ ဦးကိုကိုမောင်(၁၂/လသယ (နိုင်)၀၄၉၃၇၀) အမည်ပေါက်နှစ်(၆၀)ဂရန်မြေကွက်အနက်မှတရားဝင်မခွဲမစိတ်ရသေးသောအကျယ်အဝန်း (၂၀ ပေ X ၆၀ ပေ)၊ (လမ်းကိုမျက်နှာမူလျှင်ညာဘက်ခြမ်း/ဂရန်မူရင်းခြမ်း/ထောင့်ကွက်)မြေကွက်အပါအဝင် အကျိုးခံစားခွင့်အရပ်ရပ်တို့အားဆက်စပ်စာချုပ်များဖြင့် တရားဝင်ဝယ်ယူပိုင်ဆိုင်ထားပြီး၊ ပြန်လည်ရောင်းချပိုင်ခွင့်ရှိကြောင်းဝန်ခံကတိပြုသူ ဦးထွန်းကိုကိုကျော်(၁၄/ကလန(နိုင်)၁၀၅၇၀၈)ထံမှ ကျွန်ုပ်၏မိတ်ဆွေကအပြီးအပိုင်ဝယ်ယူရန် သတ်မှတ်ရောင်းကြေးငွေ၏တစ်စိတ်တစ်ဒေသကို(စရံငွေ)အဖြစ်ပေးချေထားပြီးဖြစ်ပါသည်။ ဤအရောင်းအဝယ်ကိုကန့်ကွက်လိုပါကကြော်ငြာပါပြီး (၁၄)ရက်အတွင်းစာချုပ်စာတမ်းမူရင်းများနှင့်တကွ ကျွန်ုပ်ထံလာရောက်ကန့်ကွက်နိုင်ပါသည်။ ကန့်ကွက်သူမရှိပါကအရောင်းအဝယ်ကိုဥပဒေနှင့်အညီဆက်လက်ဆောင်ရွက်သွားမည်ဖြစ်ကြောင်း အများသိစေရန်ကြေညာအပ်ပါသည်။ လွှဲအပ်ညွှန်ကြားချက်အရ

ဒေါ်ဆွေဆွေသန်း (LL.B, D.I.L)
တရားလွှတ်တော်ရှေ့နေ (စဉ် - ၁၇၂၇၀)
အမှတ်-၅၀၊ ဘဏ်လမ်း၊ ပထမထပ်၊ အခန်း (A-7/8)၊ ကျောက်တံတားမြို့နယ်၊ ရန်ကုန်မြို့။
ဖုန်း-၀၉-၄၂၁၀၀၅၇၀၀ (Viber) ၀၉-၇၉၅၅၅၂၁၇၈

ကန့်ကွက်နိုင်ပါသည်။

ရန်ကုန်တိုင်းဒေသကြီး၊ ရန်ကင်းမြို့နယ်၊ မြေတိုင်းရပ်ကွက်အမှတ်- ၁၄-ကံဘဲ့၊ မြေကွက်အမှတ်-၃၃/က ၊ ဧရိယာ- ၀. ၁၀၁ ဧက ရှိ မြေပိုင်မြေကွက်နှင့် ယင်းမြေကွက်ပေါ်၌ ဆောက်လုပ်ထားသော ရန်ကုန်မြို့၊ ရန်ကင်းမြို့နယ်၊ (၁၃) ရပ်ကွက်၊ မိုးကောင်းလမ်းသွယ်၊ အမှတ်- ၈၅ ဟုခေါ်တွင်သော နေအိမ် အပါအဝင် အကျိုးခံစားခွင့်အရပ်ရပ်တို့ကို ရန်ကုန်မြို့တော်စည်ပင်သာယာရေးကော်မတီ၊ မြို့ပြမြေစီမံခန့်ခွဲမှုဌာန၌ အမည်ပေါက်၍ တစ်ဦးတည်းတရားဝင်လက်ရှိပိုင်ဆိုင်သော မိခင်ဖြစ်သူ ဒေါ်ခင်ခင်စု (၁၂/ရကန (နိုင်) ၀၅၂၅၁၅) မှ သားဖြစ်သူ ဦးဆွေမြင့် (၁၂/ရကန (နိုင်) ၀၆၆၅၉၅) အား မေတ္တာဖြင့်အပိုင်ပေးကမ်းခြင်းစာချုပ်ချုပ်ဆို၍ အပြီးအပိုင်ပေးကမ်းမည်ဖြစ်ပါသဖြင့် အဆိုပါမေတ္တာဖြင့် အပိုင်ပေးကမ်းခြင်းနှင့်ပတ်သက်၍ ကန့်ကွက်လိုပါက မြေနှင့်အိမ်အပေါ် ပိုင်ရေးဆိုင်ခွင့်ရှိသူ မည်သူမဆို ခိုင်လုံသော အထောက်အထား၊ မူရင်းစာချုပ်စာတမ်းများနှင့်တကွ ယနေ့မှစ၍ (၇) ရက်အတွင်း ကျွန်ုပ်ထံ လူကိုယ်တိုင်လာရောက်ကန့်ကွက်နိုင်ပါကြောင်းနှင့် သတ်မှတ်ရက်ကုန်ဆုံးသည့်တိုင် ကန့်ကွက်မည့်သူမရှိပါက မေတ္တာဖြင့် အပိုင်ပေးကမ်းခြင်းကို ဥပဒေနှင့်အညီ ပြီးဆုံးသည်အထိ ဆက်လက်ဆောင်ရွက်သွားမည်ဖြစ်ပါကြောင်း အများသိစေရန်ကြေညာအပ်ပါသည်။

ညွှန်ကြားချက်အရ

ဒေါ်ခင်ချောသူ (LL.B., LL.M., M.Res.)
တရားလွှတ်တော်ရှေ့နေ (စဉ်- ၉၈၁၂)
အမှတ်- ၁၅/F ၊ ဓမ္မစေတီလမ်းနှင့် မဟာဗောဂလမ်းထောင့်၊ စမ်းချောင်းမြို့နယ်၊ ရန်ကုန်မြို့။
ဖုန်း- ၀၉-၇၈၈၉၉၉၈၀၆၊ ၀၉-၂၅၃၀၉၉၁၃၅။

လင်မယားအဖြစ်မှ ကွာရှင်းပြီးဖြစ်ကြောင်းအများသိစေရန်ကြေညာခြင်း

ဦးဝေလင်းထွန်း (ဘ) ဦးဆောင်းတင် [၁၂/ထတပ(နိုင်)၁၀၅၅၆၈] ထန်းတပင်မြို့နယ်၊ ညောင်ရိုးကျေးရွာ၊ ရန်ကုန်တိုင်းဒေသကြီးနှင့် ဒေါ်စန္ဒာအောင် (ဘ) ဦးမောင်ရီ [၁၂/ဒပန(နိုင်)၀၅၉၈၃၂] အောင်သစ္စာလမ်း၊ ဇေယျာသီရိရပ်ကွက်၊ ဒေါပုံမြို့နယ်၊ ရန်ကုန်တိုင်းဒေသကြီးနေတို့သည် တစ်ဦးနှင့်တစ်ဦး စိတ်သဘောထားချင်းတိုက်ဆိုင်ခြင်းမရှိသဖြင့် နှစ်ဦးသဘောတူအကြင်လင်မယားအဖြစ်မှ ကွာရှင်းပြီးဖြစ်ကြောင်း အများသိစေရန် ကြေညာအပ်ပါသည်။

လွှဲအပ်ညွှန်ကြားသူ	**လွှဲအပ်ညွှန်ကြားချက်အရ-**	
ဦးဝေလင်းထွန်း	**ဦးမြအောင် (B.A, R.L)**	**ဒေါ်ညိုညိုသင်း (LL.B,D.B.L)**
[၁၂/ထတပ(နိုင်)၁၀၅၅၆၈]	တရားလွှတ်တော်ရှေ့နေ	အထက်တန်းရှေ့နေ
	(စဉ်-၂၅၇၅/၂၁-၅-၁၉၈၄)	(စဉ်-၄၁၈၂၀/၂၇-၅-၂၀၁၃)

အမှတ်(၅၅)၊ အခန်း(၁၈)၊ မဟာဗန္ဓုလပန်းခြံလမ်း၊ ကျောက်တံတားမြို့နယ်၊ ရန်ကုန်မြို့။ ဖုန်း-၀၉-၄၃၁၄၀၃၉၀ ဖုန်း-၀၉-၄၂၀၇၃၁၇၉၉

လင်မယားအဖြစ် မသက်ဆိုင်ကြောင်း အများသိစေရန်ကြေညာခြင်း

ရန်ကုန်တိုင်းဒေသကြီး၊ ဒလမြို့နယ်၊ မြို့မ(၄)ရပ်ကွက်၊ သီဟသူလမ်း၊ (၆/၈၁၆)နေ ကိုမောင်ငယ် [၁၂/ဒလန(နိုင်)၀၄၅၇၉၄]နှင့် ကျွန်မ မတင်တင်ယု [၁၂/ဒလန(နိုင်)၀၄၁၃၅၁] တို့သည် အကြင်လင်မယားအဖြစ် (၈)နှစ်တာပေါင်းသင်းနေထိုင်ခဲ့ပါသည်။ ယခုအခါ ကိုမောင်ငယ်သည် ကျွန်မ မတင်တင်ယု မသိအောင် ငွေကြေးအရှုပ်အရှင်းများပေါ်ပေါက်လာပြီး ၁၃-၁၂-၂၀၂၄ရက်တွင် သူ့သဘောဆန္ဒအလျောက် နေအိမ်မှဆင်းသွားပါသဖြင့် ယနေ့မှစ၍ ကျွန်မ မတင်တင်ယုနှင့် လုံးဝမဆိုင်တော့ပါ။ သို့ဖြစ်ပါ၍ ထိုငွေကြေးအရှုပ်အရှင်းများနှင့် ပတ်သက်၍ ကျွန်မ မတင်တင်ယုနှင့် မသက်ဆိုင်တော့ပါ။ ကိုမောင်ငယ်နှင့် ပတ်သက်သည့် လူမှုရေးငွေကြေးအရှုပ်အရှင်းများအားလုံးကို မည်သည့်ကိစ္စမှ ကျွန်မ မတင်တင်ယုမှ တာဝန်ယူဖြေရှင်းပေးမည်မဟုတ်ပါကြောင်း ကြေညာအပ်ပါသည်။

စုံစမ်းမေးမြန်းခြင်းသည်းခံပါ။
မတင်တင်ယု
[၁၂/ဒလန(နိုင်)၀၄၁၃၅၁]

မူးယစ်ကိုပစ် ပန်းတိုင်သစ် စိတ်သစ် လူသစ် ဘဝသစ်

ဆဠသဂ်ါယနာသာသနာ့သမိုင်းဝင် သီရိမင်္ဂလာကမ္ဘာအေးစေတီတော်မြတ်ကြီးရင်ပြင်တော်တွင် အဆင့်မြင့် နေပူခံ စကျင်ကျောက်ပြား များ ခင်းကျင်းပူဇော်နိုင်ရန်အတွက် ငွေကျပ်တစ်သိန်းနှင့်အထက် အလှူရှင်များ စာရင်းကို ဂေါပကအဖွဲ့မှဝမ်းမြောက်စွာဖြင့် သာဓုအနုမောဒနာပြုကာ ဂုဏ်ပြု မှတ်တမ်းတင်အပ်ပါသည်။

ဂုဏ်ပြုလွှာ(၇/၂၀၂၄)

စဉ်	အလှူရှင်အမည်	အလှူရငွေ
၁။	အဂ္ဂမဟာသီရိသုဓမ္မမဏိဇောတဓရ ဦးထွန်းဖေ + အဂ္ဂမဟာသီရိသုဓမ္မသိင်္ဂီ ဒေါ်ညွန့်ညွန့် မိသားစု ကောင်းမှု၊ နိုင်မိသားစု အိမ်ဆောက်ပစ္စည်း ရောင်းဝယ်ရေး	၅၀၀၀၀၀၀ိ/ -
၂။	ကွယ်လွန်သူ ဝန်ကြီးဗိုလ်မှူးချုပ်လှထွန်း(ငြိမ်း)အား ရည်စူး၍ ဇနီးဒေါ်တင်လှိုင် (၉၃)နှစ်ပြည့် မွေးနေ့အလှူကောင်းမှု၊ ကမာရွတ်မြို့နယ်	၂၀၀၀၀၀၀ိ/ -
၃။	နှစ်ဘက်သောမိဘများအား အမှူးထား၍ ဦးကျော်ရဲရင့် + ဒေါ်မိုးနှင်းဦး သား မောင်းမင်းသုတကို မိသားစု ကောင်းမှု၊ ဒဂုံမြောက်ပိုင်း	၁၅၀၀၀၀၀ိ/ -
၄။	နှစ်ဘက်မိဘများအား အမှူးထား၍ ဦးစိုးမင်းသန့် + ဒေါ်သန်းသန်းထွန်း သား မောင်းသန့်မင်းထွဋ်၊ သမီး မသန့်ရတနာထွဋ် မိသားစု ကောင်းမှု မရမ်းကုန်းမြို့နယ်	၁၅၀၀၀၀၀ိ/ -
၅။	ဗိုလ်လောင်းသင်တန်း အမှတ်စဉ်(၃၀) ကျောင်းဆင်း နှစ်(၆၀)ပြည့် အထိမ်းအမှတ် အလှူတော်	၁၀၀၀၀၀၀ိ/ -
၆။	ဖခင်ကြီး ဦးမောင်သိန်း + မိခင်ကြီး ဒေါ်ထွန်းတို့အား ရည်စူး၍ ဦးဆဂလဂျာ + ဒေါ်ခင်ချိုသိန်း၊ သား ဆဂဘရန် မိသားစု ကောင်းမှု၊ ကြည့်မြင်တိုင်	၁၀၀၀၀၀၀ိ/ -
၇။	ဦးမောင်မောင်တင့် + ဒေါ်အေး မိသားစုကောင်းမှု၊ အမှတ်(၄၉၅)သံဒင်းစုလမ်း ပေါက်တောရပ်ကွက်၊ အင်းစိန်မြို့နယ်	၁၀၀၀၀၀၀ိ/ -
၈။	Realme မြန်မာ မိသားစု Zuellig Pharna Ltd.	၇၀၀၀၀၀ိ/ -
၉။	ဗိုလ်ချုပ်ဝင်းလှိုင်(ငြိမ်း) + ဒေါ်ထုဆိုင် သား သမီး မြေး မိသားစု ဗိုလ်ချုပ်ဝင်းလှိုင်၏ (၈၂)နှစ်ပြည့် မွေးနေ့ အလှူ ကောင်းမှု	၅၀၀၀၀၀ိ/ -
၁၀။	ဗိုလ်မှူးချုပ်ခင်မောင်အေး (ငြိမ်း)ဇနီး ဒေါ်ခင်ဝင်းအေး၊ သမီး မခိုင်စပယ်အေး မိသားစုကောင်းမှု၊ သုခပြည့်စုံ ကွန်ဒို၊ မရမ်းကုန်း	၅၀၀၀၀၀ိ/ -
၁၁။	ဆရာမကြီးဒေါ်ခင်နွယ် (၇)နှစ်ပြည့်ကို ရည်စူး၍ ဒုတိယဗိုလ်မှူးကြီး မြသိန်း မြေး မေသီရိနွယ် မိသားစု ကောင်းမှု၊ မြောက်ဒဂုံ	၅၀၀၀၀၀ိ/ -
၁၂။	ခင်ပွန်း ဦးဆန်းမြင့် (၃)နှစ်ပြည့်နှင့် သားကြီး မောင်ကျော်စွာမြင့် (၁)နှစ်ပြည့် ကွယ်လွန်သူတို့အား ရည်စူး၍ ဒေါ်မြညွန့် မိသားစု ကောင်းမှု	၅၀၀၀၀၀ိ/ -
၁၃။	ဒေါ်သန်းနွဲ့ သား သမီး မြေး မြစ် တစ်စု မိသားစုကောင်းမှု၊ ကမာရွတ်မြို့နယ်	၅၀၀၀၀၀ိ/ -
၁၄။	နှစ်ဘက်သော မိဘများအား အမှူးထား၍ ဦးကျော်ဝင်း + ဒေါ်ရင်ရင်စန်း သား သမီး မြေး မိသားစုကောင်းမှု	၅၀၀၀၀၀ိ/ -
၁၅။	ဒေါက်တာဦးသင်းမောင် + ဒေါ်ခင်သိန်းတန်၊ ပါမောက္ခ ဦးထိန်ဝင်း + ဒေါ်ရီရီမြင့်တို့ ကို အမှူးထား၍ ဦးအောင်မင်း + ဒေါ်စုထိန်ဝင်း၊ သမီး မကွန်းသက်ထား၊ သား ကိုရဲရန်နိုင်၊ မောင်သန့်အောင်ခန့် မိသားစု ကောင်းမှု၊ နေပြည်တော်	၅၀၀၀၀၀ိ/ -
၁၆။	ဦးသောင်း + ဒေါ်ရှုခင် မိသားစု ကောင်းမှု မေတ္တာစိုး ကိုယ်ပိုင်အထက်တန်းကျောင်း၊ ကော့သောင်းမြို့	၅၀၀၀၀၀ိ/ -
၁၇။	ဒေါက်တာဝင်းသော် (၅၄)နှစ်မြောက် မွေးနေ့အလှူ ကောင်းမှု	၅၀၀၀၀၀ိ/ -
၁၈။	မိခင် ဒေါ်သိန်းညွန့် (၂၉)နှစ်ပြည့်အား ရည်စူး၍ ဗိုလ်မှူးကြီး ကြည်ထွန်း(ငြိမ်း) + ဒေါ်ခင်လှဝင်း သား သမီး မြေး တစ်စု မိသားစု ကောင်းမှု၊ ငွေကြာရံရိပ်သာ	၅၀၀၀၀၀ိ/ -
၁၉။	ဦးဇာနည်အောင်အောင် + ဒေါ်စန္ဒာထွန်း မိသားစုကောင်းမှု (၁၃၈)ရွှေသဇ္ဇာလမ်း၊ ၁၃ - ရပ်ကွက်၊ ရန်ကင်း	၅၀၀၀၀၀ိ/ -
၂၀။	ဒုတိယဗိုလ်မှူးကြီး ခင်မောင်ညွန့်(ငြိမ်း) အား ရည်စူး၍ ကျန်ရစ်သူ ဇနီး ဒေါ်ရီရီညွန့်နှင့် သား သမီး မြေး များ မိသားစု ကောင်းမှု	၅၀၀၀၀၀ိ/ -
၂၁။	ဦးမောင်မောင်ဆန်းဦး + ဒေါ်ခင်ဖြူဖြူအောင်၊ သားမောင်သွန်းမြတ်ထူး မိသားစုကောင်းမှု၊ ရန်ကုန်မြို့	၅၀၀၀၀၀ိ/ -
၂၂။	မိခင်ကြီး ဒေါ်မြင့်ရီ အား ရည်စူး၍ ဒေါ်လှမျိုးဝေ မိသားစု ကောင်းမှု၊ ရန်ကုန်	၅၀၀၀၀၀ိ/ -
၂၃။	ကွယ်လွန်သူ ဖခင်ကြီး ဦးထွန်းမှင်နှင့်မိခင်ကြီး ဒေါ်အုန်းကြည်၊ အမကြီး ဒေါ်ရင်မေ ဒေါ်ခင်ရွှေ၊ အကိုကြီး ဦးမောင်မောင်ကျော်တို့အား ရည်စူး၍ ဒေါ်ရင်ရွှေ၊ ဒေါ်ရင်ရင်ငွေ၊ ဒေါ်သန်းသန်းဌေး၊ မြေး မောင်သက်ပိုင်ထွေး မိသားစု ကောင်းမှု	၅၀၀၀၀၀ိ/ -
၂၄။	ဒေါ်စမ်းရွှေ၊ သမီး ဒေါ်ခင်သန်းနိုင် မိသားစု ကောင်းမှု၊ ဗိုလ်တထောင်	၅၀၀၀၀၀ိ/ -
၂၅။	ဒေါ်စမ်းစမ်းရီ မွေးနေ့အလှူ မိသားစု ကောင်းမှု၊ FMI City	၅၀၀၀၀၀ိ/ -
၂၆။	ဦးကျော်သက်ခိုင်(ခရိုင်အုပ်ချုပ်ရေးမှူး)ဒေါ်သက်မာလွင်၊ သား မောင်ရဲမြတ်ကို မောင်ကောင်းမြတ်ကို မိသားစု ကောင်းမှု၊ မရမ်းကုန်းခရိုင်အုပ်ချုပ်ရေးဦးစီးဌာန	၃၁၅၀၀၀ိ/ -
၂၇။	ဦးထွန်း + ဒေါ်အမာရီ မိသားစုကောင်းမှု၊၄၀၃/အောက်ပုဇွန်တောင်လမ်း	၃၀၀၀၀၀ိ/ -
၂၈။	ဦးသန်းမြင့် + ဒေါ်နွယ်နီလွင် မိသားစုကောင်းမှု၊ တောင်ဒဂုံ	၃၀၀၀၀၀ိ/ -
၂၉။	မိဘများအား ရည်စူး၍ ဦးလှစိန် + ဒေါ်ခင်နီလာ၊ သမီးဒေါက်တာချိုသဇင်ဖူး မိသားစု ကောင်းမှု	၃၀၀၀၀၀ိ/ -
၃၀။	မိခင်ကြီး ဒေါ်ခင်အုန်းကြည်အား ရည်စူး၍ သမီး ဒေါ်သီသီမြင့် မိသားစုကောင်းမှု မြောက်ဒဂုံ	၂၅၀၀၀၀ိ/ -
၃၁။	ဒေါ်တိက္ခဝတီ (ခ)ဒေါ်ရွှေနှင်းဆီ ကောင်းမှု၊ တရုတ်ဘုရားကျောင်းအနီး၊မြောင်းမြ	၂၅၀၀၀၀ိ/ -
၃၂။	ဦးညွန့်ဝေ + ဒေါ်တင်အိ မိသားစု ကောင်းမှု၊ တောင်ဥက္ကလာ	၂၁၀၀၀၀ိ/ -
၃၃။	ဇနီးဒေါ်အေးသက်ပိုင် (၇)လပြည့်အား ရည်စူး၍ ဗိုလ်မှူးမြင့်စိန်(ငြိမ်း) သမီး ဆုပိုပိုမြင့်စိန် မိသားစု ကောင်းမှု	၂၀၀၀၀၀ိ/ -
၃၄။	(ဦးချစ်တင် + ဒေါ်ကြည်) အား ရည်စူး၍ ဦးတင်မောင်လှ၊ မိသားစု ကောင်းမှု	၂၀၀၀၀၀ိ/ -
၃၅။	ဒေါ်မြသက်မွန်အား ရည်စူး၍ ဦးသိန်းနိုင်၊ သား ကိုဇေယျာနိုင်၊ သမီး နှင်းလဲ့ရည် မိသားစု ကောင်းမှု၊ လသာ	၂၀၀၀၀၀ိ/ -
၃၆။	ဦးသက်ဆွေ + (ဒေါ်လီလီခိုင်)မိသားစု၊ (၈၀)နှစ်ပြည့် ကောင်းမှု	၂၀၀၀၀၀ိ/ -
၃၇။	ဦးစစ်မိုးအောင် + ဒေါ်သန်းသန်းဝင်း၊ သမီး နွေးထက်ထက်အောင် သား ထက်ကိုကို ၊ ဦးစစ်မိုးအောင် (၅၅)နှစ်ပြည့် မွေးနေ့အလှူ	၂၀၀၀၀၀ိ/ -
၃၈။	ဦးမြင့်ဆွေ မိသားစု ကောင်းမှု၊ တော်ဝင်အိမ်ယာ	၂၀၀၀၀၀ိ/ -
၃၉။	ကွယ်လွန်သူ ဖခင်ကြီး ဦးမြညွန့်(၁)နှစ်ပြည့်၊ မိခင်ကြီးဒေါ်အေးကြွယ်(၅)နှစ်ပြည့် ဦးတင့်နိုင်ဦး (၇)နှစ်ပြည့် တို့အား ရည်စူး လှူဒါန်း	၂၀၀၀၀၀ိ/ -
၄၀။	ဒေါ်ထားတင့် မိသားစု ကောင်းမှု၊ ကျောက်မြောင်းဈေး	၂၀၀၀၀၀ိ/ -
၄၁။	ဒေါ်ဒေါ်လီ၊ ဒေါ်ချိုနွယ်လတ် မိသားစု ကောင်းမှု၊ ၄၀၃/ အောက်ပုဇွန်တောင်	၂၀၀၀၀၀ိ/ -
၄၂။	ကွယ်လွန်သူများ ဖြစ်ကြသော ဖခင်ကြီးဦးထွန်းမြိုင်၊မိခင်ကြီး ဒေါ်ခင်တင့် အကို/အမများ ဦးမောင်မောင်သိန်း + ဒေါ်တင်တင်ဝင်း၊ ဦးခင်မောင်ရီ + ဒေါ်ခင်ခင်ဝင်း၊ ဦးရဲမြင့်သိန်း + ဒေါ်နုနုဝင်း၊ ဒေါ်သန်းသန်းနွယ်တို့အား ရည်စူး၍ ဒေါ်တင်တင်ရွှေ မိသားစု ကောင်းမှု	၁၅၀၀၀၀ိ/ -
၄၃။	နှစ်ဖက် မိဘများအား အမှူးထား၍ ကိုစိုင်းထူးပြည့်အောင် + မမွန်မွန်ရည်ဆွေ မိသားစု ကောင်းမှု	၁၅၀၀၀၀ိ/ -
၄၄။	သခင်ချစ်သန်း၊ မအေးအေးအောင်၊ ဒေါ်စိန်ရွှေတို့အား ရည်စူး၍ ဒေါ်လှရီ၊ သား ဦးမျိုးဆွေသန်း + ဒေါ်မူမူအေး၊ ဦးကိုလင်းဆွေ၊ မသင်းလှဆွေ မိသားစု ကောင်းမှု၊ တာမွေမြို့နယ်	၁၅၀၀၀၀ိ/ -
၄၅။	ဒေါ်တင်မြဆွေ မိသားစု ကောင်းမှု၊ အလုံ	၁၃၀၀၀၀ိ/ -
၄၆။	မိဘနှစ်ပါးအား ရည်စူး၍ ဦးခင်စိုး၊ ဒေါ်ကြည်ကြည်နွဲ့နှင့် မိသားစု ကောင်းမှု	၁၂၀၀၀၀ိ/ -
၄၇။	မိခင်ကြီး ဒေါ်ခင်ညိုအား အမှူးထား၍ သမီး ဒေါ်ဝင်းဝင်းမြိုင်နှင့် မောင်နှမ တစ်စု၊ ရွှေညောင်ပင် ဖယောင်းတိုင်မိသားစု ကောင်းမှု၊ မြောက်ဥက္ကလာ	၁၁၀၀၀၀ိ/ -
၄၈။	မိခင်ကြီး ဒေါ်ရင်ရင် (၃၃)နှစ်ပြည့်အား ရည်စူး၍ ဦးလှဟန် + ဒေါ်ရင်မေခိုင် မိသားစု ကောင်းမှု၊ မရမ်းကုန်းမြို့နယ်	၁၁၀၀၀၀ိ/ -
၄၉။	ဖခင်ကြီးဦးသန်းစိန် (၃၂)နှစ်အတွက် ရည်စူး၍ သား သမီး မြေးမြစ်တစ်စု ကောင်းမှု၊ အင်းစိန်	၁၁၀၀၀၀ိ/ -
၅၀။	ဦးလှသန်းအား ရည်စူး၍ ဒေါ်အေးအေးချွန် မိသားစု ကောင်းမှု	၁၁၀၀၀၀ိ/ -
၅၁။	နှစ်ဘက် ဘိုးဘွားများအား အမှူးထား၍ မောင်စည်သူသန်းလွင် မစံရည်သန်းလွင်၊ မမြတ်စုသန်းလွင် မောင်နှမတစ်စု ကောင်းမှု၊ မင်္ဂလာဒုံ	၁၁၀၀၀၀ိ/ -
၅၂။	ဦးစန်းယု + ဒေါ်ဝင့်ဝါအောင် မိသားစု ကောင်းမှု၊ ရေနံချောင်းမြို့	၁၁၀၀၀၀ိ/ -
၅၃။	(ဦးသာဒင် + ဒေါ်ခင်ကြည်)တို့အား ရည်စူး၍ ကျန်ရစ်သူ မိသားစု ကောင်းမှု	၁၁၀၀၀၀ိ/ -
၅၄။	ဦးမျိုးချစ် + ဒေါ်စုစ်စံဟွမ် မိသားစု ကောင်းမှု၊ ရန်ကုန်	၁၁၀၀၀၀ိ/ -
၅၅။	ဦးကြည်အေး (၆၁)နှစ်ပြည့် မွေးနေ့ အလှူ	၁၀၅၀၀၀ိ/ -
၅၆။	ဦးဝင်းမြင့်(ဂေါပကအဖွဲ့ဝင်) + ဒေါ်ဝင်းဝင်းမော် မိသားစု ကောင်းမှု	၁၀၀၀၀၀ိ/ -
၅၇။	ဦးစိန်မော် + ဒေါက်တာခင်စန္ဒာ၊ သမီး မမြအိအိ မိသားစု ကောင်းမှု	၁၀၀၀၀၀ိ/ -
၅၈။	ဦးသန်းစိုး(တိုင်းဦးစီးမှူး၊ လှ/ကယ်/ပြန်) + ဒေါ်ဌေးဌေးဝင်း မိသားစုကောင်းမှု	၁၀၀၀၀၀ိ/ -
၅၉။	ဦးမောင်ချို(ပန်းချီ၊ ပန်းယွန်း ဒု - ကျောင်းအုပ်ကြီး - ငြိမ်း) မိသားစု ကောင်းမှု	၁၀၀၀၀၀ိ/ -
၆၀။	ဒေါ်တင်တင်မြင့် မိသားစု ကောင်းမှု၊၃၂/တိုးချဲ့၊ တော်ဝင်လမ်း၊ မ/ဒဂုံ	၁၀၀၀၀၀ိ/ -
၆၁။	ဦးအောင်နေလတ် + ဒေါ်ခင်ဝင်းသန်း၊ ဝင့်ကြည်ဖြူအောင်၊ ဟိန်းထက်အောင် မိသားစုကောင်းမှု	၁၀၀၀၀၀ိ/ -
၆၂။	ဒေါက်တာအောင်သက်ဦး + မဟန်နီ မိသားစု ကောင်းမှု	၁၀၀၀၀၀ိ/ -
၆၃။	ကိုမြင့်မောင် + မမိုမို့ဝင်း မိသားစု ကောင်းမှု	၁၀၀၀၀၀ိ/ -
၆၄။	မိဘနှစ်ပါးအား ရည်စူး၍ ဒေါ်တင်မိုးနိုင် ကောင်းမှု၊ သုခလမ်း	၁၀၀၀၀၀ိ/ -
၆၅။	မခိုင်သန့်စင်၊ မအေးမိစံ ကောင်းမှု	၁၀၀၀၀၀ိ/ -
၆၆။	ဒေါ်ခင်သန့်စင်(ရွှေသန့်စင်) ကောင်းမှု	၁၀၀၀၀၀ိ/ -
၆၇။	ဦးစန်းမောင် + ဒေါ်ထားတင်နှင့် အကို ကိုသန်းဇော်မိုးတို့အား ရည်စူး၍ ဒေါ်ကြည်ကြည်ဝင်း (စာတည်း) စာပေဗိမာန်ရုံး	၁၀၀၀၀၀ိ/ -
၆၈။	ဦးဟန်လင်း + ဒေါ်စန်းစန်းညွန့် မိသားစု ကောင်းမှု	၁၀၀၀၀၀ိ/ -
၆၉။	ဦးအေးမောင်နှင့်ကိုဝင်းနိုင်၊ ကိုတင်မောင်မြင့်တို့အား ရည်စူး၍ ဒေါ်စန်းမိသားစု	၁၀၀၀၀၀ိ/ -
၇၀။	ဦးသက်နိုင်ဦး မိသားစု ကောင်းမှု	၁၀၀၀၀၀ိ/ -
၇၁။	(ဦးအောင်ချမ်းလင်း) + ဒေါ်တင်တင်အုန်း၊ သား ဦးဝင်းမြင့်အောင် ဦးဇော်နိုင်အောင်၊ သမီး ဒေါ်စန္ဒာအောင် မိသားစု ကောင်းမှု၊ကေတုမာလာရိပ်သာ	၁၀၀၀၀၀ိ/ -
၇၂။	ဒေါ်ကြည်ညွန့်နှင့် မောင်နှမတစ်စု ကောင်းမှု၊၄၉ - လမ်း၊ ပုဇွန်တောင်	၁၀၀၀၀၀ိ/ -
၇၃။	ဒေါ်သိန်းကြည် မိသားစု၊ လှိုင်	၁၀၀၀၀၀ိ/ -
၇၄။	ကိုသော်ဇင်ထွဋ် + မနှင်းဝေလွင် မိသားစု ကောင်းမှု၊ ရန်ကင်း	၁၀၀၀၀၀ိ/ -
၇၅။	ဦးထွန်းငွေ + ဒေါ်ခင်ထွေးမြင့် မိသားစု ကောင်းမှု၊ သန်လျင်	၁၀၀၀၀၀ိ/ -
၇၆။	ဦးသန်းကျော် မိသားစု ကောင်းမှု၊ သာသနာ့ရေး၊ သပြေ ဆောင် B၊ အခန်း - ၆	၁၀၀၀၀၀ိ/ -
၇၇။	ဦးမျိုးအောင် + ဒေါ်ခိုင်ခိုင်ဝင်း၊ သမီး မသင်းနန္ဒာစိုး၊ မချမ်းအိမ်စည် မိသားစုကောင်းမှု	၁၀၀၀၀၀ိ/ -
၇၈။	ဦးသိန်းဝင်းအောင် + ဒေါ်ခင်မြလွင် သား သမီး မြေး မိသားစုကောင်းမှု	၁၀၀၀၀၀ိ/ -
၇၉။	ဦးအမောင်အား ရည်စူး၍ မိခင် ဒေါ်မီရှောင် မိသားစု ကောင်းမှု၊ ဗဟန်း	၁၀၀၀၀၀ိ/ -
၈၀။	ဒေါ်ခင်စီ ကောင်းမှု၊ ထောက်ကြန့်	၁၀၀၀၀၀ိ/ -
၈၁။	ဒေါ်သိန်းခင် မိသားစု ကောင်းမှု၊ ရန်ကင်း	၁၀၀၀၀၀ိ/ -
၈၂။	ဒေါ်ခင်ရှု (၆)နှစ်ပြည့် ရည်စူးအလှူ	၁၀၀၀၀၀ိ/ -
၈၃။	မိဘ နှစ်ပါးအား ရည်စူး၍ ဒေါ်ခင်ဝင်းကြည်၊ ဒေါ်ခင်လေးဆင့် ကောင်းမှု၊မ/ဥ	၁၀၀၀၀၀ိ/ -
၈၄။	ဦးဝင်းမြင့် မိသားစု ကောင်းမှု၊ မြောက်ဒဂုံ	၁၀၀၀၀၀ိ/ -
၈၅။	ဦးကြည်မောင်အား ရည်စူး၍ ဒေါ်စိန်လှကြည်နှင့်သား သမီး မြေး တစ်စု ကောင်းမှု	၁၀၀၀၀၀ိ/ -
၈၆။	ဒေါ်ခင်မေအိ မွေးနေ့ အလှူ	၁၀၀၀၀၀ိ/ -
၈၇။	ဦးဝင်းမောင်၊ သား မောင်အောင်မျိုးထွဋ် တို့အား ရည်စူး၍ ဒေါ်ဖြူဖြူဝင်းကောင်းမှု	၁၀၀၀၀၀ိ/ -
၈၈။	မိဘနှစ်ပါးနှင့် တူလေး မောင်ကျော်လင်းထွန်းအား ရည်စူး၍ ဒေါ်သန်းဌေးကောင်းမှု	၁၀၀၀၀၀ိ/ -
၈၉။	(ဝဏ္ဏကျော်ထင် ဦးလှမြင့်၊ စာရေးဆရာတိမ်ဦး)အား ရည်စူး၍ မိခင်ကြီးဒေါ်ခင်လှိုင်သော်အား အမှူးထား၍ သား သမီး မြေး တစ်စု ကောင်းမှု	၁၀၀၀၀၀ိ/ -
၉၀။	အဖွား ဒေါ်မြင့်မြင့်စော၊ ဒေါ်ခင်ခင်န (မော်ဘီ ဘိုးဘွားရိပ်သာ) ကောင်းမှု	၁၀၀၀၀၀ိ/ -
၉၁။	ဦးသောင်းလှိုင် မိသားစု ကောင်းမှု၊ ရန်ကင်း	၁၀၀၀၀၀ိ/ -
၉၂။	မိခင်ကြီး ဒေါ်ခင်ကျော့နအား အမှူးထား၍ ဒေါ်ကေသီဦး တရားလွှတ်တော်ရှေ့နေ မိသားစု ကောင်းမှု	၁၀၀၀၀၀ိ/ -
၉၃။	နှစ်ဘက်သော မိဘများအား ရည်စူး အမှူးထား၍ ကိုနိုင်နိုင် + မဖြူ၊ နီလာဆီစက်	၁၀၀၀၀၀ိ/ -
၉၄။	ဦးကျော်တင့် + ဒေါ်ကျင်စန်း မိသားစု ကောင်းမှု	၁၀၀၀၀၀ိ/ -
၉၅။	ဒေါ်သန်းသန်းနွယ် (၇၂)နှစ်ပြည့် မွေးနေ့အလှူ၊ ဒဂုံအရှေ့	၁၀၀၀၀၀ိ/ -
၉၆။	ဦးမြင့်သိန်း မိသားစု ကောင်းမှု	၁၀၀၀၀၀ိ/ -
၉၇။	ဦးစိုးပိုင် + ဒေါ်ခင်မျိုးသိန်း၊ သား ကိုမင်းမော်၊ သမီး ဒေါက်တာ လင်းလက်ခင် မိသားစု ကောင်းမှု၊ မင်္ဂလာတောင်ညွန့်	၁၀၀၀၀၀ိ/ -
၉၈။	ဦးကျော်သိန်းထွန်း + ဒေါ်ရီရီဝင်း၊ သား မောင်အောင်ဖြိုးပိုင်၊ မင်းခန့်ထူး	၁၀၀၀၀၀ိ/ -
၉၉။	ဘိုးဘွား မိဘအား ရည်စူး၍ ဦးခင်စိုး မိသားစု ကောင်းမှု	၁၀၀၀၀၀ိ/ -
၁၀၀။	ဦးမြင့်စိုး + ဒေါ်စောစောဦး မိသားစု ကောင်းမှု	၁၀၀၀၀၀ိ/ -
၁၀၁။	ဦးဖြိုးလှမြင့် + ဒေါ်မီမီနိုင် သမီး အိမ့်ဇာခြည်ဦး၊ အိမ့်ဇာလီဖြိုး မိသားစုကောင်းမှု	၁၀၀၀၀၀ိ/ -
၁၀၂။	ဦးမောင်မောင်အောင်နှင့်ဒေါ်နှင်းခိုင်အား ရည်စူး၍ ဒေါ်အိအိဖြိုး မိသားစုကောင်းမှု	၁၀၀၀၀၀ိ/ -
၁၀၃။	ဒေါ်စန်းစန်းရီ၊ ညီမ ဒေါ်သန်းသန်းမြင့်၊ သမီး ဥမ္မာကျော်၊ စန္ဒာကျော် ကောင်းမှု	၁၀၀၀၀၀ိ/ -
၁၀၄။	ဗိုလ်ကြီး မျိုးမြင့်နိုင်(ငြိမ်း) + ဒေါ်နှင်းနှင်းဥ၊ သား မောင်ခန့်ခိုင်မျိုး၊ ပြည့်ပိုင်မျိုး	၁၀၀၀၀၀ိ/ -
၁၀၅။	ဦးသိန်းဝင်း + ဒေါ်တူး မိသားစု ကောင်းမှု၊ မ/ဥ	၁၀၀၀၀၀ိ/ -
၁၀၆။	ဦးကျော်ရွှေ + ဒေါ်နယ်လီ၊ သား ကိုအောင်ဇင်ထွန်း မိသားစု ကောင်းမှု	၁၀၀၀၀၀ိ/ -
၁၀၇။	ဦးလှိုင်ဇော်ဝင်း + ဒေါ်မေသဇင်လင်း၊ သမီး မရတည်ဦး(၁၂)နှစ်ပြည့်မွေးနေ့	၁၀၀၀၀၀ိ/ -
၁၀၈။	(ဦးစောမူ) + ဒေါ်သန်းသန်းအေး မိသားစု ကောင်းမှု	၁၀၀၀၀၀ိ/ -
၁၀၉။	မိခင်ဒေါ်အေးချုပ်အား ရည်စူး၍ ဒေါ်သန်းရင်မိသားစု ကောင်းမှု၊ ပုလောမြို့	၁၀၀၀၀၀ိ/ -
၁၁၀။	ဦးထွန်း + ဒေါ်အမာရီ မိသားစု ကောင်းမှု	၁၀၀၀၀၀ိ/ -
၁၁၁။	ဦးကျော်ရွှေ + ဒေါ်နယ်လီ၊ သား မောင်အောင်ဇင်ထွန်း မိသားစု ကောင်းမှုမ/ဒဂုံ	၁၀၀၀၀၀ိ/ -

မှတ်ချက်။ ကျန်ရှိသည့်အလှူရှင်များနှင့် ထပ်မံလှူဒါန်းသည့် အလှူရှင်များစာရင်းကို ဆက်လက်ထုတ်ပြန်ပေးပါမည်။

တစ်ဦးတည်း ဖြစ်ပါကြောင်း

ရန်ကုန်တိုင်းဒေသကြီး၊ မင်္ဂလာတောင်ညွန့်မြို့နယ်၊ ကန်နောက်ရပ်ကွက်နေ မသန္တာဆွေစင် (2017- တက္ကသိုလ်ဝင်တန်းအောင်) ၏ ဖခင် ဦးဘဝါနီ ပရာဆတ် [၁၂/မဂတ(နိုင်)၀၇၉၉၀၅] နှင့် ဦးဘဝါနီ ပရာဆက် တို့မှာ တစ်ဦးတည်း ဖြစ်ပါကြောင်း။

ကန့်ကွက်နိုင်ကြောင်း ကြော်ငြာ

ရန်ကုန်တိုင်း ဒေသကြီး၊ မရမ်းကုန်းမြို့နယ်၊ (၆)ရပ်ကွက်၊ မြို့ပြအိမ်ရာစီမံကိန်း တောင်ဘက်ခြမ်း၊ တိုက်အမှတ်(၄)၊ အခန်းအမှတ်(၁၄)ကို မူလပိုင်ဆိုင်သူ ဦးဆွေသင်း၊ H/RGN ၀၂၀၁၄၂ ထံမှ တစ်ဆင့်ပြန်လည်ဝယ်ယူထားသူ ဦးမြတ်ဇော်ကိုး [၁၂/မရက(နိုင်)၀၅၈၅၅၃] က ၎င်းအမည်ဖြင့် တိုက်ခန်းပိုင်ဆိုင်ခွင့်မှတ်ပုံတင်စာအုပ် ပြုလုပ်ပေးပါရန် ဌာနသို့ တင်ပြလျှောက်ထားလာခြင်းကို ထုတ် ပေးရန် မသင့် ကြောင်း ကန့်ကွက်လိုပါက ကြော်ငြာပါသည့်ရက်မှ (၁၄) ရက်အတွင်း စာရွက်စာတမ်းအထောက်အထား ပြည့်စုံစွာဖြင့် တင်ပြ ကန့်ကွက်နိုင်ပါသည်။

အိမ်ရာဖွံ့ဖြိုးရေးဌာနခွဲ
မြို့ပြနှင့်အိမ်ရာ
ဖွံ့ဖြိုးရေးဦးစီးဌာန

ကန့်ကွက်နိုင်ကြောင်းကြော်ငြာ

မြောက်ဥက္ကလာပမြို့နယ်၊ မြေတိုင်းရပ်ကွက်အမှတ် -၁၅/ရွှေပေါက်ကံ၊ မြေကွက်အမှတ်-၄၇၃၊ ၂၄၀၀ စတုရန်းပေ၊ မြေကွက်တည်နေရာအမှတ် (၄၇၃)၊ မေတ္တာလမ်း၊ ၁၅/ရွှေပေါက်ကံ ရပ်ကွက်၊ ဒေါ်ခင်သန်းဦး (MTNT-001449) အမည်ပေါက် နှစ်(၆၀) ဂရန်မြေအား အမည်ပေါက် ဒေါ်ခင်သန်းဦး ထံမှ အရောင်းအဝယ်စာချုပ်အမှတ်-၂၆၃၈/၁၉၉၈(၅-၈-၁၉၉၈)စာချုပ်ရုံး မိတ္တူမှန်ဖြင့် ဒေါ်မြစိန်မှ ဝယ်ယူခဲ့ပြီး ဝယ်ယူသူ ဒေါ်မြစိန်(မိခင်) သည် (၁၆-၈-၂၀၁၇) ရက်နေ့တွင်လည်းကောင်း၊ ဦးကျော်ထွန်း (ဖခင်) သည် (၁၆-၈-၁၉၉၇) ရက်နေ့တွင်လည်းကောင်း ကွယ်လွန်ခဲ့ပါသည်။ ကွယ်လွန်သူမိဘများတွင် ဦးကံဇော်ထွန်းနှင့် ဦးအောင်မျိုးထွန်းတို့ သား(၂)ဦးကို မွေးဖွားခဲ့ပြီး ၎င်းတို့(၂)ဦးအနက် ဦးအောင်မျိုးထွန်းသည် (၂၁-၇-၂၀၂၁) ရက်နေ့တွင် လူပျိုကြီးဘဝဖြင့် အမွေစားအမွေခံကိုတ္တိမသားသမီးများ မွေးစားထားခဲ့ခြင်းမရှိဘဲ ကွယ်လွန်သွားခဲ့သဖြင့် ဦးကံဇော်ထွန်း [၁၂/ရကန(နိုင်)၀၀၄၈၆၄] မှ တရားဝင်အမွေဆက်ခံခွင့်ရှိသည့် သားတော်စပ်ကြောင်း၊ ၎င်းမှလွဲ၍ အခြားသော အမွေဆက်ခံခွင့်ရှိသူ တစ်ဦးတစ်ယောက်မျှမရှိပါကြောင်း ကျမ်းကျိန်လွှာအမှတ်-၃၃၆၂/၂၀၂၃ (၁၃-၁၂-၂၀၂၃) ထောက်ခံကျမ်းကျိန်လွှာ (၂) စောင်၊ ဂရန်၊ သေစာရင်းများ အိမ်ထောင်စုစာရင်း၊ နိုင်ငံသားစိစစ်ရေးကတ်တို့တင်ပြ၍ ဦးကံဇော်ထွန်းထံမှ GPNO-၂၂၉၃၁/၂၀၂၃ (၂၅-၁၀-၂၀၂၃) ဖြင့် ရရှိသူ ဒေါ်သူဇာဝင်း [၇/ဝမန(နိုင်) ၀၉၆၄၇၁] မှ ကိုယ်စားလှယ်လွှဲစာ၊ ပါဝါပေးသူ သက်ရှိထင်ရှားရှိကြောင်းနှင့် ပါဝါမရုပ်သိမ်းကြောင်း ကျမ်းကျိန်လွှာတို့ ပူးတွဲတင်ပြ၍ ပိုင်ဆိုင်ကြောင်း စာချုပ် ချုပ်ဆိုရန် မြေပုံကူးလျှောက်ထားလာရာ တရားဝင်ခိုင်လုံသော အထောက်အထားများဖြင့်ဤကြော်ငြာပါသည့်နေ့မှစ၍ (၇)ရက်အတွင်း ကန့်ကွက်နိုင်ပါကြောင်းနှင့် ကန့်ကွက်မှု မရှိပါက လုပ်ထုံးလုပ်နည်းအတိုင်း ဆက်လက်ဆောင်ရွက်ပေးမည်ဖြစ်ပါကြောင်း အသိပေးကြေညာအပ်ပါသည်။

ဌာနမှူး (ဒုတိယညွှန်ကြားရေးမှူးချုပ်)
မြို့ပြမြေစီမံခန့်ခွဲမှုဌာန
ရန်ကုန်မြို့တော်
စည်ပင်သာယာရေးကော်မတီ

သင့်သွေးဖြင့် အသက် ကယ်ပါ

မွေးနေ့ဆုတောင်း

မိသားစုအပေါ် တံတိုင်းကြီးသဖွယ် ရှေ့က မားမား မတ်မတ် ရပ်တည် ကာဆီးပေးတဲ့ အဖေ၊ မိသားစုအပေါ်မပူမပင် မကြောင့်မကျစိတ်ချမ်းသာအောင်ထားတဲ့အဖေ၊ ကိုယ့်အတွက်မကြည့်ဘဲ မိသားစုအတွက်ဘဲ ကြည့်တဲ့ အဖေ၊ ဂုဏ်ယူလေးစားရတဲ့ အဖေ ဒေါက်တာ ဦးဝင်းဆွေ (၂၁.၁၂.၂၄) ရက်နေ့တွင် ကျရောက်သည့် (၈၁) နှစ်မြောက် မွေးနေ့မှသည် နောင်နှစ်တစ်ရာတိုင် ချစ်ရတဲ့ မိသားစုတွေနဲ့အတူ ကျန်းမာချမ်းသာ လန်းဖြာဘယာကွာ လိုအင်ဆန္ဒများပြည့်စုံပြီးအလှူရေစက် လက်နှင့်မကွာ လှူဒါန်းနိုင်ပါစေလို့ ဆုတောင်းပေးပါတယ် အဖေ ...

ချစ်ရတဲ့

ချစ်ဇနီး - ဒေါ်ခင်မာလာ
ချစ်သမီး - မေဝင်းဆွေ
ချစ်သား - နဝင်းဆွေ - သဲနော်ဇာ
ချစ်မြေး - အဂ္ဂမျိုး

ကန့်ကွက်နိုင်ကြောင်းကြော်ငြာ

ကမာရွတ်မြို့နယ်၊ မြေတိုင်းရပ်ကွက်အမှတ်- ၃၆-E၊ မြေကွက်အမှတ် (၁၀၂ စီ/၅၈)၊ ဧရိယာ- ၀.၀၂၉ ဧက၊ မြေကွက်တည်နေရာအမှတ် (၅၈)၊ သံလွင်လမ်း၊ (၁၀)ရပ်ကွက်၊ ကမာရွတ်မြို့နယ် (ဦးထွန်းမောင်) အမည်ပေါက်သည့် မြေပိုင်မြေ (မစိုက်ပျိုးမြေ)မြေအား အမည်ပေါက်ဖြစ်သူ (ဖခင်) ဦးထွန်းမောင်သည် (၉-၁-၂၀၂၀)ရက်နေ့တွင်လည်းကောင်း၊ (မိခင်) ဒေါ်ကြည်သည် (၁၃-၈-၂၀၂၀) ရက်နေ့တွင် လည်းကောင်းအသီးသီး ကွယ်လွန်ခဲ့ကြပြီး သား/သမီး (၃)ဦးအနက် သားတစ်ဦးဖြစ်သူ ဦးမျိုးမြင့်သည် (၆-၆-၂၀၂၂)ရက်နေ့တွင် ကွယ်လွန်သဖြင့် ၎င်း၏ဇနီးဖြစ်သူ ဒေါ်ဝင်းဝင်းနု [၁၂/ကမရ(နိုင်) ၀၀၈၀၃၉]မှ ကျန်သား/သမီးများဖြစ်ကြသော ဒေါ်လှလှ [၁၂/ကမရ(နိုင်) ၀၀၆၅၁၈]၊ ဦးညွန့်ဦး [၁၂/ကမရ(နိုင်) ၀၀၆၅၁၃] တို့နှင့်အတူပူးတွဲ၍ ဖခင်ဖြစ်သူ ဦးထွန်းမောင် ကွယ်လွန်သည့်အချိန်မှစ၍ ဖခင်ပိုင်ဆိုင်ကျန်ရစ်ခဲ့သည့် ပစ္စည်းများအားလုံးကို သားရင်း၊ သမီးရင်း(၂)ဦးနှင့် ချွေးမဖြစ်သူတို့က မြန်မာ့ဓလေ့ထုံးတမ်းဥပဒေနှင့်အညီ အသီးသီးအမွေဆက်ခံပိုင်ဆိုင်ပါကြောင်း၊ ကျမ်းကျိန်ဆိုသူတို့မှသာလျှင် အမွေဆက်ခံမည့်သူများအဖြစ် ကျန်ရှိခဲ့ပြီး အခြားကိတ္တိမသားသမီး တစ်ဦးတစ်ယောက်မျှ မွေးစားထားခြင်းမရှိပါကြောင်းနှင့် အခြားအမွေဆက်ခံမည့်သူ တစ်ဦးတစ်ယောက်မျှမရှိပါကြောင်းကို လသာမြို့နယ်တရားရုံး၏ ကျမ်းကျိန်လွှာမှတ်ပုံတင်အမှတ်- ၈/၁၄၆၀/၂၀၂၄ (၂၃-၈-၂၄)၊ ထောက်ခံကျမ်းကျိန် (၂)စောင်၊ သေဆုံးမှုလက်မှတ်၊ အိမ်ထောင်စုလူဦးရေစာရင်း၊ မြေပိုင်ဆိုင်မှုအထောက်အထားမိတ္တူမှန် တင်ပြနိုင်ခြင်းမရှိပါသဖြင့် မိမိတို့မှ ဖြစ်ပေါ်လာသည့်ကိစ္စအဝဝကို တာဝန်ယူဖြေရှင်းပေးမည်ဖြစ်ပါကြောင်း ဝန်ခံကတိပြုတင်ပြစာ၊ ရပ်ကွက်၊ ရဲစခန်းထောက်ခံချက်၊ နိုင်ငံသားစိစစ်ရေးကတ်ပြားတို့ကိုတင်ပြ၍ ပိုင်ဆိုင်ကြောင်းစာချုပ်ချုပ်ဆိုရန် မြေပုံကူးလျှောက်ထားလာရာ တရားဝင်ခိုင်လုံသောအထောက်အထားများဖြင့် ဤကြော်ငြာပါသည့်နေ့မှစ၍ (၇)ရက်အတွင်းကန့်ကွက်နိုင်ပါကြောင်းနှင့် ကန့်ကွက်မှုမရှိပါက လုပ်ထုံးလုပ်နည်းအတိုင်း ဆက်လက်ဆောင်ရွက်ပေးမည်ဖြစ်ပါကြောင်း အသိပေးကြေညာအပ်ပါသည်။

ဌာနမှူး (ဒုတိယညွှန်ကြားရေးမှူးချုပ်)
မြို့ပြမြေစီမံခန့်ခွဲမှုဌာန၊ ရန်ကုန်မြို့တော်စည်ပင်သာယာရေးကော်မတီ

ကန့်ကွက်နိုင်ကြောင်း အများသိစေရန်ကြော်ငြာခြင်း

ရန်ကုန်တိုင်းဒေသကြီး၊ မှော်ဘီခရိုင်၊ တိုးချဲ့(၂)ရပ်ကွက်၊ အလောင်းဘုရား (၄)လမ်းတွင်တည်ရှိသော **စလစ်မြေ အမည်ပေါက် ဒေါ်ကျင်စန်း အမည်ဖြင့်** ပြေစာအမှတ်စဉ် (လယ်သမားအခမဲ့)၊ အိမ်ရာအကွက်အမှတ်(6)၊ အိမ်ရာအကွက်အဆင့်(BC)ဟုခေါ်တွင်သော အကျယ်အဝန်းအားဖြင့် အလျား(၄၀)ပေx အနံ(၆၀)ပေ အကျယ်အဝန်းရှိ မြေအမျိုးအစား (စလစ်မြေ) မြေမှ တရားဝင်ခွဲစိတ်ခြင်းမပြုရသေးသော အကျယ်အဝန်းအားဖြင့်အလျား(၂၀) ပေ x အနံ(၆၀)ပေ အကျယ်အဝန်း စလစ်မြေ (မူရင်း)ခြမ်း မြေကွက်ကိုမျက်နှာမူပါက ညာဘက်အခြမ်း မြေကွက်နှင့်တကွ ၎င်းမြေပေါ်တွင် ဆက်စပ်ပတ်သက်တွယ်ကပ်ပါရှိသော သီးပင်စားပင်အပါအဝင် မြေပေါ်မြေအောက်ရှိ အကျိုးခံစားခွင့် အရပ်ရပ်အားလုံးတို့အား လက်ရှိလက်ဝယ်ထား ရောင်းချပိုင်ခွင့်ရှိပြီး အမွေစားအမွေခံမှစ၍ အမှုခင်းအရှုပ်အရှင်းကင်းရှင်းပါကြောင်း မြေပေးမိန့်မူရင်းနှင့်တကွ ဆက်စပ်စာချုပ် စာရွက်စာတမ်းများ မှန်ကန်ပါကြောင်း၊ မိမိပိုင်ဆိုင်သည့် ယခုအရောင်းအဝယ်ပြုလုပ်သည့် ဝင်းခြံမြေအား လက်ရှိလက်ဝယ်ထား ပိုင်ဆိုင်ပြီး လွှဲပြောင်းရောင်းချပိုင်ခွင့် ရှိပါကြောင်း ဝန်ခံကတိပြု၍ ရောင်းချသူ ဦးအောင်မျိုးသန့် [၁၂/မဘန(နိုင်)၁၅၁၈၄၈] မှ ကမ်းလှမ်းလာပါသဖြင့် ကျွန်ုပ်၏မိတ်ဆွေများဖြစ်သူ ဦးမင်းပိုင်စိုးနှင့် ဒေါ်လင်းလင်းခိုင် တို့မှ ဝင်းခြံမြေ၏ ရောင်းဖိုးငွေများအနက်မှ စရန်ငွေတစ်စိတ်တစ်ဒေသကို (၁၈-၁၂-၂၀၂၄) ရက်နေ့တွင် ပေးချေထားပြီးဖြစ်ပါသည်။ ထို့ကြောင့် အရောင်းအဝယ်ပြုလုပ်သည့် စလစ်မြေအမျိုးအစား ဝင်းခြံမြေကွက်၏ အကျိုးခံစားခွင့်ရပ်ရပ်တို့နှင့် ပတ်သက်သော အမွေစားအမွေခံအပါအဝင် ပိုင်ရေးဆိုင်ခွင့်ရှိသူ မည်သူမဆို ဤကြော်ငြာပါသည့်နေ့မှစ၍(၇)ရက်အတွင်း တိကျခိုင်မာသော (မူရင်း)စာရွက်စာတမ်းများနှင့်တကွ ကျွန်ုပ်ထံသို့ လာရောက်ကန့်ကွက်နိုင်ပါသည်။ သတ်မှတ်ရက်အတွင်း ကန့်ကွက်မည့်သူမရှိပါက အရောင်းအဝယ်စာချုပ်ကို ဥပဒေနှင့်အညီ ဆက်လက်ဆောင်ရွက်သွားမည်ဖြစ်ကြောင်း အများသိစေရန် ကြော်ငြာအပ်ပါသည်။

လွှဲအပ်ညွှန်ကြားချက်အရ
ဒေါ်သဲနုဝင်း (LLB, DBL) အထက်တန်းရှေ့နေ (စဉ်-၄၅၅၇၇/၂၆-၁-၂၀၁၅)
အမှတ်-၆၀(B-2)၊ သီရိလမ်း၊ ၂-ရပ်ကွက်၊ လှိုင်မြို့နယ်၊ ရန်ကုန်မြို့။
ဖုန်း-၀၉-၄၅၀၀၄၆၆၈၆၊ ၀၉-၄၀၁၁၅၄၆၀၀

ကန့်ကွက်နိုင်ကြောင်းကြော်ငြာ

လှိုင်သာယာမြို့နယ်၊ မြေတိုင်းရပ်ကွက်အမှတ် ၂/၃(သကတ.၃)၊ မြေကွက်အမှတ် ၇၃/ A ၊ ဧရိယာ ၀.၁ ဧက၊ မြေကွက်တည်နေရာအမှတ်- ၇၃ A ၊ အောင်သိဒ္ဓိလမ်း၊ ၆ ရပ်ကွက်၊ လှိုင်သာယာမြို့နယ်၊ ဒေါ်ဂျာနန် (၉/မထလ(နိုင်) ၀၇၉၀၅၁) အမည်ပေါက် နှစ်(၆၀)ဂရန်မြေအား အမည်ပေါက် ဒေါ်ဂျာနန် (၉/မထလ(နိုင်)၀၇၉၀၅၁) (မိခင်)သည် (၂.၉.၂၀၂၁) ရက်နေ့တွင်လည်းကောင်း၊ ဦးဒီအောင်ဒွန်း (ဖခင်)သည် (၇.၁၁.၂၀၀၆)ရက်နေ့တွင်လည်းကောင်း ကွယ်လွန်သွားပါသဖြင့် ဦးဒီအောင်ဘုန်းမော် (၉/မမန(နိုင်)၀၈၀၂၀၃)၊ ဒေါ်ဒီနှုးမိုင် (၉/မမန(နိုင်)၀၈၀၂၁၅)၊ ဦးဒီနောင်လတ် (၁၄/ဓနဖ(နိုင်) ၁၀၅၇၆၁)တို့မှ ကွယ်လွန်သူမိဘများတွင် ၎င်းတို့သားသမီး(၃)ဦးသာ မွေးဖွားထွန်းကားကြောင်း၊ အခြားသောမွေးချင်းတစ်ဦးတစ်ယောက်မျှမရှိကြောင်း၊ ကွယ်လွန်သူမိဘများသည် ခရစ်ယာန်ဘာသာကိုးကွယ်သူများဖြစ်သော်လည်း မကွယ်လွန်မီက မည်သည့်သေတမ်းစာတစ်စုံတစ်ရာရေးသားထားခြင်း လုံးဝမရှိပါကြောင်း၊ ၎င်းတို့မောင်နှမ (၃)ဦးကသာလျှင် အမွေဆက်ခံခွင့်ရှိကြောင်း၊ ၎င်းတို့မှလွဲ၍ အခြားသောအမွေဆက်ခံခွင့်ရှိသူ တစ်ဦးတစ်ယောက်မျှမရှိသည်မှာ မှန်ကန်ကြောင်း ကတိသစ္စာပြုလွှာ၊ ထောက်ခံကတိသစ္စာပြုလွှာ၊ မိဘများ၏သေစာရင်း၊ အိမ်ထောင်စုလူဦးရေစာရင်း၊ နိုင်ငံသားစိစစ်ရေးကတ်၊ ဂရန်မူရင်းတို့တင်ပြ၍ ပိုင်ဆိုင်မြေပုံနှင့် စွန့်လွှတ်မြေပုံကူးလျှောက်ထားလာရာ တရားဝင်ခိုင်လုံသော အထောက်အထားများဖြင့် ဤကြော်ငြာပါသည့်နေ့မှစ၍ (၇)ရက်အတွင်း ကန့်ကွက်နိုင်ပါကြောင်းနှင့် ကန့်ကွက်မှုမရှိပါက လုပ်ထုံးလုပ်နည်းအတိုင်း ဆက်လက်ဆောင်ရွက်ပေးမည်ဖြစ်ပါကြောင်း အသိပေးကြေညာအပ်ပါသည်။

ဌာနမှူး (ဒုတိယညွှန်ကြားရေးမှူးချုပ်)
မြို့ပြမြေစီမံခန့်ခွဲမှုဌာန၊ ရန်ကုန်မြို့တော်စည်ပင်သာယာရေးကော်မတီ

စက်မှုဝန်ကြီးဌာန
စက်မှုပူးပေါင်းဆောင်ရွက်ရေးဦးစီးဌာန
သင်တန်းကျောင်းများကြီးကြပ်ရေးဌာနအောက်ရှိ စက်မှုသင်တန်းကျောင်း(၂)ကျောင်းအတွက် သင်တန်းသားသစ်များခေါ်ယူခြင်း

၁။ စက်မှုဝန်ကြီးဌာန၊ စက်မှုပူးပေါင်းဆောင်ရွက်ရေးဦးစီးဌာန၊ သင်တန်းကျောင်းများကြီးကြပ်ရေးဌာနအောက်ရှိ အမှတ်(၁)စက်မှုသင်တန်းကျောင်း (ဆင်တဲ)၏ အမှတ်စဉ်(၄၂) စက်မှုကျွမ်းကျင် (၂)နှစ် သင်တန်းနှင့် အမှတ်(၃) စက်မှုသင်တန်းကျောင်း(သာဂရ)၏ အမှတ်စဉ်(၁၅) စက်မှုကျွမ်းကျင် (၁)နှစ် သင်တန်းတို့အား ၂၀၂၅ ခုနှစ်၊ ဇန်နဝါရီလ (၂၀)ရက်နေ့တွင် ဖွင့်လှစ်သွားမည် ဖြစ်ပါသည်။

၂။ သင်တန်းဝင်ခွင့် လျှောက်လွှာများနှင့် သင်တန်းဝင်ညွှန်ကြားလွှာများအား အောက်ပါနေရာများတွင် ရယူလျှောက်ထားနိုင်ပါသည် -

အမှတ်(၁)စက်မှုသင်တန်းကျောင်း(ဆင်တဲ)

- အမှတ်(၁)စက်မှုသင်တန်းကျောင်း(ဆင်တဲ)၊ ပန်းတောင်းမြို့နယ်၊ ပြည်ခရိုင်၊ ပဲခူးတိုင်းဒေသကြီး။ ဖုန်း- ၀၉-၆၆၄၇၁၂၃၀၊ ၀၉-၆၆၂၃၈၅၆၆၂
- သင်တန်းကျောင်းများကြီးကြပ်ရေးဌာန၊ စက်မှုပူးပေါင်းဆောင်ရွက်ရေးဦးစီးဌာန၊ စက်မှုဝန်ကြီးဌာန၊ ရုံးအမှတ်(၃၀)၊ နေပြည်တော်။ ဖုန်း- ၀၆၇-၃၄၀၅၀၅၁
- www.industry.gov.mm၊ www.itcsinde.com website များနှင့် "Itc Sinde" Facebook account တို့တွင်လည်း Download ရယူနိုင်ပါသည်။

အမှတ်(၃)စက်မှုသင်တန်းကျောင်း(သာဂရ)

- အမှတ်(၃)စက်မှုသင်တန်းကျောင်း(သာဂရ)၊ သာဂရစက်မှုနယ်မြေ၊ ရေတာရှည်မြို့နယ်၊ ပဲခူးတိုင်းဒေသကြီး။ ဖုန်း- ၀၉-၄၂၀၇၃၁၅၄၉၊ ၀၉-၄၂၀၇၃၁၅၄၇၊ ၀၆၇-၃၈၄၃၀၀၀၂
- သင်တန်းကျောင်းများကြီးကြပ်ရေးဌာန၊ စက်မှုပူးပေါင်းဆောင်ရွက်ရေးဦးစီးဌာန၊ စက်မှုဝန်ကြီးဌာန၊ ရုံးအမှတ်(၃၀)၊ နေပြည်တော်။ ဖုန်း- ၀၆၇-၃၄၀၅၀၅၁
- www.industry.gov.mm၊ www.itcthagaya.com website များနှင့် itc Thagaya Facebook account တို့တွင်လည်း Download ရယူနိုင်ပါသည်။

သင်တန်းကျောင်းများကြီးကြပ်ရေးဌာန
စက်မှုပူးပေါင်းဆောင်ရွက်ရေးဦးစီးဌာန
ရုံးအမှတ်(၃၀)၊ စက်မှုဝန်ကြီးဌာန၊ နေပြည်တော်
ဖုန်း- ၀၆၇-၃၄၀၅၀၅၁

ထက်ထက်နိုင် အိမ်ခြံမြေအကျိုးဆောင်

ဒဂုံ(၄)မြို့နယ်ရှိ မြေကွက်များကို လူကြီးမင်းတို့ စိတ်တိုင်းကျ ပေါက်ဈေးအမှန်ဖြင့် ဝယ်ပေး/ရောင်းပေးပါသည်။

09-250017727 , 09-250903809

အများသိစေရန်ကြေညာခြင်း

ရန်ကုန်တိုင်းဒေသကြီး၊ လှည်းကူးမြို့နယ်၊ သာသနာ့ရိပ်သာတိုးချဲ့ရပ်ကွက်၊ ခတ္တာလမ်း၊ အမှတ်-၁/န၊ မြေကွက်အမှတ်(၁၄၀၁)၊ ပြေစာအနီ အမည်ပေါက် ဦးခင်စိုး(TTE-၀၉၉၆၇၈)ထံမှ ဒေါ်ခင်ခင်ဌေး(J/RGN-၀၅၃၃၁၅)၊ ၂၀၀၈ ခုနှစ်တွင် ပထမဝယ်ယူခဲ့ပြီး၊ ဒေါ်ခင်ခင်ဌေးမှ ဦးတင်သဏ်းဝင်း [၁၂/လမန(နိုင်)၀၃၈၈၀၅] ၂၀၁၃ ခုနှစ်တွင် ဒုတိယဝယ်ယူခဲ့ပြီး၊ ဦးတင်သဏ်းဝင်းထံမှ ဒေါ်မိမိအောင် ၂၀၂၀ ခုနှစ်တွင် ဝယ်ယူခဲ့ပြီး တတိယအကြိမ် ၂၀၂၄ ခုနှစ်တွင် ဒေါ်မိမိအောင်ထံမှ ကျွန်တော် ဦးစံမြင့် [၁၂/မရက(နိုင်) ၀၇၂၅၅၃]အား အလျား ပေ(၆၀)x အနံ ပေ(၄၀) ခြံမြေကွက်တစ်ကွက်အား နှစ်ဦးသဘောတူ အပြီးအပိုင်အရောင်းအဝယ်စာချုပ်ဖြင့် လက်ဝယ်ရရှိထားသော ကျွန်ုပ်ပိုင်မြေကွက်ဖြစ်ပါသည်။ ၎င်းခြံမြေကွက်နှင့်ပတ်သက်၍ အမည်ပြောင်းထားခြင်း၊ ပေးကမ်းစွန့်လွှတ်ထားခြင်း၊ (GP/SP) ပေးခြင်း၊ ပေါင်နှံထားခြင်း၊ လက်လွှဲ မည်သူ့ကိုမျှ ထပ်ဆင့်ရောင်းချထားခြင်း၊ ငှားရမ်းထားခြင်း၊ လုံးဝ(လုံးဝ)မရှိပါ။ ၎င်းခြံမြေနှင့်ပတ်သက်၍ ကန့်ကွက်လိုသူများရှိပါက ကြေညာသည့်နေ့မှစ၍ (၂)ပတ်အတွင်း အထောက်အထားအပြည့်အစုံမူရင်းနှင့်တကွ အောက်ဖော်ပြပါ ဖုန်းနံပါတ်မှ ကန့်ကွက်နိုင်ကြောင်း အများသိစေရန် ကြေညာအပ်ပါသည်။

ဦးစံမြင့်
[၁၂/မရက(နိုင်)၀၇၂၅၅၃]
ဖုန်း- ၀၉-၂၅၀၄၆၁၁၉၂

အများသိစေရန်ကြေညာခြင်း

ရန်ကုန်တိုင်းဒေသကြီး၊ ဗိုလ်တထောင်မြို့နယ်၊ (၄၉)လမ်း၊ အမှတ်(၃၂) တွင် တရားဝင်နေထိုင်သူ ဦးတင်ဦး[၁၂/ဗတထ(နိုင်)၀၄၆၀၂၅] ကိုင်ဆောင်ထားသူ၏ လွှဲအပ်ညွှန်ကြားချက်အရ အောက်ပါအတိုင်း အများသိစေရန် ကြေညာအပ်သည်မှာ-

ရန်ကုန်မြို့၊ ဗိုလ်တထောင်မြို့နယ်၊ (၃)ရပ်ကွက်၊ (၆၂)လမ်း၊ တိုက်အမှတ် (၃၀)၊ တတိယထပ် (၄- လွှာ)၊ (ဝဲဘက်တိုက်ခန်း)၏ အကျိုးခံစားခွင့် အရပ်ရပ်တို့အား မြေပိုင်ရှင်မှ ရောင်းချထားပြီး ဝယ်ယူပိုင်ဆိုင်ထားသူ ဒေါ်ဌေးဌေးလှသည် ကွယ်လွန်သွားသည့်အတွက် ၎င်း၏သားများဖြစ်ကြသော ၁။ ဦးသူရလှိုင် [၁၂/ဗတထ(နိုင်) ၀၃၆၁၄၀] ၂။ ဦးဇော်ထက် [၁၂/ဗတထ(နိုင်)၀၄၂၅၉၄] ထံမှ ကျွန်ုပ်မိတ်ဆွေဖြစ်သူ ဦးတင်ဦး [၁၂/ဗတထ(နိုင်)၀၄၆၀၂၅]သည် (၇-၁၁-၂၀၂၄)ရက်နေ့တွင် "တိုက်ခန်းအပြီးအပိုင် အရောင်းအဝယ် သဘောတူကတိစာချုပ်" ပေါ်တွင် မြေပိုင်ရှင် အသိအမှတ်ပြုလက်မှတ်ရေးထိုး၍ ချုပ်ဆိုခဲ့ပြီးနောက် ဥပဒေနှင့်အညီ လက်ရောက်လက်ခံ ဝယ်ယူပိုင်ဆိုင်ထားပြီးဖြစ်ပါသည်။

အထက်ဖော်ပြပါ တိုက်ခန်းနှင့်ပတ်သက်၍ အကျိုးခံစားခွင့်အရပ်ရပ်တို့အား ကျွန်ုပ်မိတ်ဆွေဖြစ်သူ ဦးတင်ဦး၏ တရားဝင်ခွင့်ပြုချက်မရှိဘဲ ရောင်းချခြင်း၊ ပေါင်နှံခြင်း၊ ကျူးကျော်ဝင်ရောက်နေထိုင်ခြင်း၊ တိုက်ခန်းပြုပြင်ခြင်းနှင့် အခြားသောကိစ္စရပ်များတို့အား ကျွန်ုပ်မိတ်ဆွေဖြစ်သူ ဦးတင်ဦးမှ သိရှိခြင်းမရှိဘဲ ပြုလုပ်ခဲ့ပါက တရားဥပဒေနှင့်အညီ အရေးယူဆောင်ရွက်သွားမည် ဖြစ်ကြောင်း အများသိစေရန် ကြေညာအပ်ပါသည်။

လွှဲအပ်ညွှန်ကြားချက်အရ -
ဦးကျော်ကျော်လှိုင်
[LL.B, D.B.L, W.I.P.O (Switzerland)]
တရားလွှတ်တော်ရှေ့နေ (စဉ်-၁၆၃၆၀)
အမှတ်(၆၈၆)၊ အနော်မာ(၁၆)လမ်းအရှေ့၊
၁/အနော်မာရပ်ကွက်၊ သာကေတမြို့နယ်။
ဖုန်း - ၀၉-၄၂၀၁၆၂၄၈၁၊ ၀၉-၇၅၈၇၆၆၃၆၃

အများသိစေရန်

ရန်ကုန်တိုင်းဒေသကြီး၊ ဒဂုံမြို့သစ်(မြောက်ပိုင်း)မြို့နယ်၊ (၄၇)ရပ်ကွက်၊ ပိတောက်ရွှေဝါ(၂)လမ်း၊ အမှတ် (၆၄၃)ဟုခေါ်တွင်သည့် အကျယ်အဝန်း (၄၀ ×၆၀)ပေအနက် တရားဝင်မခွဲစိတ်ရသေးသည့် (ခြေရင်းခြမ်း) (၂၀ × ၆၀)ပေအကျယ်ရှိ ပါမစ်မြေကွက်နှင့်ယင်းမြေကွက်ပေါ်ရှိနေအိမ်အပါအဝင်အကျိုးခံစားခွင့်အရပ်ရပ်အားလုံးကို ဒေါ်စောမြ (၁၂/မရက(နိုင်) ၁၁၉၉၅၇)+၁ တို့ထံမှ ကျွန်ုပ်၏မိတ်ဆွေဖြစ်သူ ဒေါ်သန်းသန်းဌေး (၁၂/မရက(နိုင်) ၁၁၉၉၆၁)က အပြီးအပိုင်ဝယ်ယူခဲ့ပြီး လက်ဝယ်ပိုင်ဆိုင်နေထိုင်လျက်ရှိပါသည်။

အဆိုပါမြေကွက်နှင့်နေအိမ်အကျိုးခံစားခွင့်အရပ်ရပ်ကို ဒေါ်သန်းသန်းဌေးမသိရှိဘဲ မည်သူတစ်ဦးတစ်ယောက်မှ ပေါင်နှံ၊ ပေးကမ်းလွှဲပြောင်းရောင်းချခြင်းမပြုလုပ်ရန်နှင့်ပြုလုပ်ပါက တည်ဆဲဥပဒေအရ အရေးယူဆောင်ရွက်သွားမည်ဖြစ်ကြောင်း အများသိစေရန်ကြေညာအပ်ပါသည်။

လွှဲအပ်ညွှန်ကြားချက်အရ - **ဦးမြတ်ထွန်း (B.Sc, R.L)**
တရားလွှတ်တော်ရှေ့နေ (စဉ်-၃၆၉၀)
အမှတ်-၅၅၊ ၁၄-လမ်း၊(၁)ရပ်ကွက်၊ မရမ်းကုန်းမြို့နယ်၊ ရန်ကုန်မြို့။ ဖုန်း၊ ၀၉-၉၇၄၀၀၀၁၉၃၊၀၉- ၄၅၄၅၄၅၂၂၁

ကန့်ကွက်နိုင်ပါသည်

ရန်ကုန်တိုင်းဒေသကြီး၊ ရွှေပြည်သာမြို့နယ်၊ (၁၀/၃၅)ရပ်ကွက်၊ အောင်စိုးမိုးလမ်း၊ အမှတ် (၉၆၀/က)ဟုခေါ်တွင်သည့် အကျယ်အဝန်း (၂၀ ×၆၀)ပေမြေကွက်နှင့်ယင်းမြေကွက်ပေါ်ရှိနေအိမ်အပါအဝင်အကျိုး ခံစားခွင့်အရပ်ရပ်အားလုံးကို ရောင်းချပိုင်ခွင့်ရှိသူ ဒေါ်အေးမြင့် (၁၂/လမန(နိုင်) ၀၃၁၃၅၄)ထံမှ ကျွန်ုပ်၏မိတ်ဆွေ ဦးမောင်မောင်တိုး (၅/မရန (နိုင်) ၀၂၄၀၄၃)နှင့် ဒေါ်မြတ်စုဟန် (၉/မခန(နိုင်) ၂၁၇၄၆၇)တို့က အပြီးအပိုင်ဝယ်ယူရန်အတွက်စရံငွေပေးချေထားပြီးဖြစ်ပါသည်။ ကန့်ကွက်လိုပါက ခိုင်လုံသောစာချုပ်စာတမ်းအထောက်အထားမူရင်းများဖြင့် ဤကြော်ငြာပါသည့်နေ့မှစ၍ (၇)ရက်အတွင်းကျွန်ုပ်ထံသို့ကန့်ကွက်နိုင်ပါသည်။ ထိုရက်မှကျော်လွန်ပါက ဥပဒေနှင့်အညီ အရောင်းအဝယ်ကိုဆက်လက်ဆောင်ရွက်သွားမည်ဖြစ်ကြောင်းကြေညာ အပ်ပါသည်။

လွှဲအပ်ညွှန်ကြားချက်အရ - **ဦးမြတ်ထွန်း (B.Sc, R.L)**
တရားလွှတ်တော်ရှေ့နေ (စဉ်-၃၆၉၀)
အမှတ်-၅၅၊ ၁၄-လမ်း၊(၁)ရပ်ကွက်၊ မရမ်းကုန်းမြို့နယ်၊ ရန်ကုန်မြို့။ ဖုန်း၊ ၀၉-၉၇၄၀၀၀၁၉၃၊၀၉- ၄၅၄၅၄၅၂၂၁

ပတ်စ်ပို့ပျောက်

(ဘ) ဦးအုန်းကြိုင်၏ သမီး မခိုင်မေစိုး [၁၂/တမန (နိုင်) ၁၂၂၅၉၁]၏ နိုင်ငံကူးလက်မှတ် (မမှတ်မိ)သည် ခရီးသွားရင်း ပျောက်ဆုံးသွားပါသဖြင့် တွေ့ရှိပါက အကြောင်းကြားပေးပါရန်။

ဖုန်း-၀၉-၄၂၅၀၂၀၄၁၉

ဖခင်အမည် တစ်ဦးတည်းဖြစ်ကြောင်း

ရန်ကုန်တိုင်းဒေသကြီး၊ ပန်းဘဲတန်းမြို့နယ်နေ မသိင်္ဂီအောင် [၁၂/ပဘတ (နိုင်) ၀၃၇၇၈၉] ကိုင်ဆောင်သူ၏ ဖခင်အမည်မှန်မှာ ဦးကာမချီ [၁၂/ပဘတ(ဧည့်) ၀၀၀၄၄၁] နှင့် ကာမချီသည် တစ်ဦးတည်း ဖြစ်ပါသည်။

ကန့်ကွက်နိုင်ကြောင်း ကြော်ငြာ

ဒဂုံမြို့သစ်(မြောက်ပိုင်း) မြို့နယ်၊ မြေတိုင်းရပ်ကွက်အမှတ်- ၃၈၊ မြေကွက်အမှတ်- ၁၈၈၊ မြေကွက်တည်နေရာအမှတ်- ၁၈၈၊ အနန္တသုခလမ်း၊ ၃၈ ရပ်ကွက်၊ ဒဂုံမြို့သစ်(မြောက်ပိုင်း) မြို့နယ်၊ (ဦးတင်အောင် AB- ၀၅၇၀၇၆) အမည်ပေါက် နှစ်(၆၀)မြေငှားစာချုပ် (ဂရန်)မြေအား မြေအမည်ပေါက် ဦးတင်အောင်(ခင်ပွန်း) ကွယ်လွန်၍ (ဇနီး) ဒေါ်အေးအေးသန်း [၁၂/လမန (နိုင်)၀၂၅၃၇၀]မှ တစ်ဦးတည်းသော တရားဝင် ဇနီးဖြစ်ကြောင်းနှင့် အခြားဇနီးမယားတစ်ဦးတစ်ယောက်မျှ မရှိကြောင်း၊ ၎င်းသာလျှင် အမွေဆက်ခံပိုင်ဆိုင်ပါကြောင်း ကျမ်းကျိန်လွှာ၊ ထောက်ခံကျမ်းကျိန်လွှာ (၂)စောင်၊ (ခင်ပွန်း) ဦးတင်အောင်၏ သေဆုံးမှုလက်မှတ်၊ အိမ်ထောင်စုလူဦးရေစာရင်း၊ နှစ်(၆၀ မြေငှားစာချုပ်(ဂရန်)၊ ဒေါ်အေးအေးသန်း ကိုယ်စား အထွေထွေကိုယ်စားလှယ်လွှဲစာအမှတ်- ၆၄၀၆/၂၀၂၃ (၄-၄-၂၀၂၃)ဖြင့် ဒေါ်ဆွေဆွေသန်း [၁၂/လမန(နိုင်) ၀၂၇၃၀၆]မှ အထွေထွေကိုယ်စားလှယ်လွှဲစာ၊ ကိုယ်စားလှယ်လွှဲစာပေးသူ သက်ရှိထင်ရှားရှိကြောင်း ကျမ်းကျိန်လွှာတို့ တင်ပြ၍ ပိုင်ဆိုင်ကြောင်းစာချုပ်ချုပ်ဆိုရန် မြေပုံကူးလျှောက်ထားလာခြင်းအား တရားဝင်ခိုင်လုံသော အထောက်အထားများဖြင့် ဤကြော်ငြာပါသည့်နေ့မှစ၍ (၇)ရက်အတွင်း ကန့်ကွက်နိုင်ပါကြောင်းနှင့် ကန့်ကွက်မှုမရှိပါက လုပ်ထုံးလုပ်နည်းအတိုင်း ဆက်လက်ဆောင်ရွက်ပေးမည်ဖြစ်ပါကြောင်း အသိပေးကြေညာအပ်ပါသည်။

ဌာနမှူး
(ဒုတိယညွှန်ကြားရေးမှူးချုပ်)
မြို့ပြမြေစီမံခန့်ခွဲမှုဌာန
ရန်ကုန်မြို့တော်
စည်ပင်သာယာရေးကော်မတီ

ကန့်ကွက်နိုင်ကြောင်း အများသိစေရန်ကြေညာခြင်း

ရန်ကုန်တိုင်းဒေသကြီး၊ အင်းစိန်မြို့နယ်၊ အောင်ဆန်းရပ်ကွက်၊ ညောင်တပင်လမ်း၊ အမှတ်(၁၂၂/က-၂) ဟုခေါ်တွင်သော အင်းစိန်မြို့နယ်၊ မြေတိုင်းရပ်ကွက်အမှတ်- ၄၀၀- A စဉ့်ငူ၊ မြေကွက်အမှတ်(၁၂၂/က-၂)၊ (အလျား ၃၁ ပေx အနံ ၉၈ ပေ)၊ ဧရိယာ (၀.၀၇၀)ဧကရှိ နှစ်(၆၀) ဂရန်မြေကွက်နှင့် ယင်းမြေကွက်ပေါ်ရှိ နေအိမ်အဆောက်အဦအပါအဝင် အကျိုးခံစားခွင့်အရပ်ရပ် အားလုံးတို့ကို လက်ရှိထား အမည်ပေါက်ပိုင်ဆိုင်ပြီး လွှဲပြောင်းရောင်းချစီမံခန့်ခွဲ ပိုင်ခွင့်ရှိသူဖြစ်ကြောင်း ဝန်ခံကတိပြုသူ ဒေါ်ခင်အေးမိုး [၁၂/မရက(နိုင်)၀၁၀၃၈၅] ထံမှ ကျွန်ုပ်၏မိတ်ဆွေ ဦးကျော်စိုးမိုး [၁၂/သလန(နိုင်)၀၀၃၅၈၄]က အပြီးအပိုင် လွှဲပြောင်းဝယ်ယူရန် ရောင်းဖိုးငွေတစ်စိတ်တစ်ဒေသကို ပေးချေထားပြီးဖြစ်ပါသည်။ ကန့်ကွက်လိုပါက ယနေ့မှစ၍ (၇)ရက်အတွင်း ပိုင်ဆိုင်မှုအထောက်အထား (မူရင်း)များဖြင့် ကျွန်ုပ်တို့ထံသို့ လာရောက်ကန့်ကွက်ပါရန်နှင့် ကန့်ကွက်မှုမရှိပါက သတ်မှတ်ရက်ကျော်လွန်လျှင် အရောင်းအဝယ်ကိစ္စကို ပြီးဆုံးသည်အထိ ဥပဒေနှင့်အညီ ဆက်လက်ဆောင်ရွက်သွားမည်ဖြစ်ကြောင်း အများသိစေရန် အသိပေးကြေညာအပ်ပါသည်။

လွှဲအပ်ညွှန်ကြားချက်အရ-

ဒေါ်ချိုချိုမြင့် LL.B, D.B.L, D.I.L	**ဦးဘိုဘိုထွန်း LL.B**
တရားလွှတ်တော်ရှေ့နေ(စဉ်- ၈၉၄၃)	**တရားလွှတ်တော်ရှေ့နေ(စဉ်- ၁၆၆၅၃)**

အမှတ်- ၁၄၂၊ ပထမထပ်၊ (၃၉)လမ်း၊ ကျောက်တံတားမြို့နယ်၊ ရန်ကုန်မြို့။
ဖုန်း- ၀၉- ၂၅၀၅၅၁၄၆၉၊ ၀၉- ၇၉၁၂၅၅၃၅၇

တရားမပုံစံအမှတ် ၃၃

ငြင်းချက်ထုတ်ရန်ဆင့်စာ
(တရားမကျင့်ထုံးဥပဒေအမိန့် ၅၊ နည်းဥပဒေ ၁ နှင့် ၅)
ကျောက်တံတားခရိုင်တရားရုံးတော်
၂၀၂၄ ခုနှစ်၊ တရားမကြီးမှုအမှတ်- ၁၀၁

(ယခင်) မြန်မာ့မွေးမြူရေးနှင့် ရေလုပ်ငန်းဖွံ့ဖြိုးရေးဘဏ်လီမိတက် (ယခု) ကမ္ဘောဇရတနာဘဏ်(အများနှင့် သက်ဆိုင်သောကုမ္ပဏီလီမိတက်) [၎င်း၏အခွင့်ရကိုယ်စားလှယ်- ဗိုလ်ကြီးမင်းအောင်(ငြိမ်း) (မန်နေဂျာ)]	နှင့်	၁။ သူရ ဦးခင်မောင်ဝင်း ၂။ ဒေါ်ခက်ခက်ခိုင် ၃။ ဒေါ်မြမြစန်း
တရားလို		တရားပြိုင်

ရန်ကုန်တိုင်းဒေသကြီး၊ ကြည့်မြင်တိုင်မြို့နယ်၊ မကျည်းတောင်၊ အနောက်ရပ်ကွက်၊ ညောင်ပင်လမ်း၊ အမှတ်(၄၇)၊ ဒုတိယထပ်(ဝဲ)နေ အမှတ်(၃)တရားပြိုင် ဒေါ်မြမြစန်း (ယခုလိပ်စာမသိ) သိစေရမည်။

သင့်အပေါ်၌ တရားလိုက **"တရားပြိုင်များသည် တရားလိုဘဏ်မှ ချေးယူခဲ့သော (၃၁-၇-၂၀၂၄)ရက်နေ့ထိ ဘဏ်ချေးငွေအရင်းနှင့်တကွ အတိုးငွေ စုစုပေါင်း - (၉၁,၀၉၂,၅၀၀.၀၀) ကျပ် (ကျပ် ကိုးရာတစ်ဆယ်သိန်း ကိုးသောင်းနှစ်ထောင်ငါးရာတိတိ)ကို ပြန်လည်ပေးဆပ်စေလိုမှု"** ရလိုကြောင်းနှင့် လျှောက်ထားစွဲဆိုသည်ဖြစ်၍ သင်ကိုယ်တိုင်ဖြစ်စေ၊ ၎င်းအမှုနှင့်စပ်လျဉ်း၍ အရေးကြီးသည့် စကားအရပ်ရပ်တို့ကို ချေပပြောဆိုနိုင်သူ ကိုယ်စားလှယ်နှင့်ဖြစ်စေ၊ ရှေ့နေနှင့်ဖြစ်စေ၊ **၂၀၂၅ ခုနှစ်၊ ဇန်နဝါရီလ ၃ ရက် (၁၃၈၆ ခု၊ ပြာသိုလဆန်း ၅ ရက်) နေ့မွန်းမတည့်မီ (၁၀:၃၀)နာရီ** အချိန်တွင် အထက်အမည်ပါသူ တရားလို၏ အဆိုလွှာကို ထုချေရှင်းလင်းရန် ရုံးတော်သို့ လာရောက်ရမည်။ ၎င်းပြင် အထက်ပါနေ့ရက်တွင် သင်မလာရောက် ပျက်ကွက်ခဲ့လျှင် သင့်မျက်ကွယ်တွင် ငြင်းချက်များကို ထုတ်ပေးလိမ့်မည်။ ၎င်းပြင် တရားလိုကကြည့်ရှုလိုသည့် **(၁) အမှုနှင့်ဆိုင်သည့် စာရွက်စာတမ်းများ**နှင့် သင်က ထုချေတင်ပြ အမှီပြုလိုသည့် စာချုပ်စာတမ်း အစရှိသည်တို့ကို သင်နှင့်အတူ ယူဆောင်လာရမည်။ သို့ မဟုတ် သင့်ကိုယ်စားလှယ် ရှေ့နေလက်တွင် ထည့်အပ်လိုက်ရမည်။ သင်က ထုချေလွှာတင်သွင်းလိုလျှင် အမှုမဆိုင်မီ လေးရက်က တင်သွင်းရမည်။

၂၀၂၄ ခုနှစ်၊ ဒီဇင်ဘာလ ၁၉ ရက်နေ့ ဤရုံးတံဆိပ်ရိုက်နှိပ်၍ ကျွန်ုပ် လက်မှတ်ရေးထိုး ထုတ်ပေးလိုက်သည်။

(သဲမို့မို့ဆွေ)
ဒုတိယခရိုင်တရားသူကြီး (၃)
ကျောက်တံတားခရိုင်တရားရုံး

၂၀ပေ×၆၀ပေ RC ၃ ထပ်တိုက်ရောင်းမည်

ထောင့်ကွက်၊ မင်းဂေါင် ၁ လမ်း၊ (မြပဟ္မစိုရ်လမ်းကျော ကပ်)၊ ၆ ရပ်ကွက်၊ တောင်ဥက္ကလာ၊ ဂရုံအမည်ပေါက်၊ 3MB၊ GYM ခန်း၊ ပန်းခြံ၊ ဘုရားခန်း၊ Level 2 EV အားသွင်းစက်။ ပါဝါ+ ရိုးရိုးမီတာ။ အဝီစိ+ ဂျိုးဖြူရေ၊ တိုက်သက်တမ်း ၅ နှစ်။ ကား ၄ စီးရပ်နိုင်။

09 43021001 ၁၂၅၀၀သိန်း(ညှိနှိုင်း)

ကန့်ကွက်နိုင်ပါကြောင်း အများသိစေရန် ကြေညာခြင်း

ကျွန်ုပ်မိတ်ဆွေဖြစ်သူ Dr.ဆောင်းပိုင်စိုး[၁၄/သပန(နိုင်)၀၈၇၂၆၁] ကိုင်ဆောင်သူ၏ တရားဝင်လွှဲအပ်ညွှန်ကြားချက်အရ အောက်ပါအတိုင်း အများသိစေရန် အသိပေးကြေညာအပ်ပါသည်–

ရန်ကုန်မြို့၊ သာကေတမြို့နယ်၊ မြေတိုင်းရပ်ကွက်အမှတ်–၇၊ မြေကွက်အမှတ်(၁၆၄/ခ)၊ မြေဧရိယာ (အလျားပေ၂၀xအနံပေ၆၀)ရှိ မြေကွက်ပေါ်တွင် ဆောက်လုပ်ထားသော အာရ်စီ(၅)ထပ်တိုက် အဆောက်အဦမှ တိုက်အမှတ်(၁၆၄/ခ)၊ စတုတ္ထထပ် (၅–လွှာ)၊ စံပယ်လမ်း၊ ၇/အရှေ့ရပ်ကွက်၊ သာကေတမြို့နယ်ဟုခေါ်တွင်သော ရေ၊ မီးအပြည့်အစုံ တိုက်ခန်း (၁)ခန်းနှင့် အကျိုးခံစားခွင့်အရပ်ရပ်အားလုံးတို့ကို အရပ်ကတိစာချုပ် အဆက်ဆက်ဖြင့် အပြီးအပိုင်လွှဲပြောင်းဝယ်ယူ ပိုင်ဆိုင်၍ အပေါင်အနှံ၊ အရှုပ်အရှင်းလုံးဝကင်းရှင်းကြောင်း ဝန်ခံကတိပြုပြောဆို၍စကားကမ်းလှမ်းလာသူ ဒေါ်ဝင်းရီ [၅/ရဥန(နိုင်)၀၀၄၀၃၄] ကိုင်ဆောင်သူထံမှ အဆိုပါ တိုက်ခန်း(၁)ခန်းနှင့် အကျိုးခံစားခွင့်အရပ်ရပ်အားလုံးတို့ကို အပြီးအပိုင်လွှဲပြောင်းဝယ်ယူရန် ကျွန်ုပ်မိတ်ဆွေက ရောင်းချသူ ဒေါ်ဝင်းရီထံသို့ စရန်ငွေများ ပေးချေထားပြီးဖြစ်ပါသည်။

အထက်ဖော်ပြပါ အရောင်းအဝယ်ကိစ္စနှင့် စပ်လျဉ်း၍ ပိုင်ရေးဆိုင်ခွင့်ရှိသူ မည်သူမဆို ဤကြေညာချက်ပါရှိသည့်နေ့ရက်မှစ၍ (၇)ရက်အတွင်း ပိုင်ဆိုင်မှု အထောက်အထားများနှင့်အတူ ကျွန်ုပ်ထံသို့ ရုံးချိန်အတွင်း လာရောက်ကန့်ကွက်နိုင်ပါသည်။ အကယ်၍ သတ်မှတ်ရက်အတွင်း ကန့်ကွက်မည့်သူ တစ်ဦးတစ်ယောက်မျှမရှိခဲ့ပါက အဆိုပါအရောင်းအဝယ်ကိစ္စကို ဥပဒေနှင့်အညီ ပြီးဆုံးသည်အထိ ဆက်လက်ဆောင်ရွက်သွားမည် ဖြစ်ကြောင်း အများသိစေရန် အသိပေးကြေညာအပ်ပါသည်။

လွှဲအပ်ညွှန်ကြားသူ
Dr.ဆောင်းပိုင်စိုး
[၁၄/သပန(နိုင်)၀၈၇၂၆၁]

လွှဲအပ်ညွှန်ကြားချက်များအရ–
ဦးအောင်နိုင်စိုး(LL.B)
တရားလွှတ်တော်ရှေ့နေ
(စဉ်–၉၈၈၂)၊ (၂၉–၄–၂၀၁၄)

အမှတ်(၁၄၇၀/က)၊ ထူပါရုံ(၁၃)လမ်းအရှေ့၊ ၁/ထူပါရုံရပ်ကွက်၊ သာကေတမြို့နယ်၊ ရန်ကုန်တိုင်းဒေသကြီး။
PH:၀၉–၄၅၇၂၉၃၃၄၄၊ ၀၉–၇၉၈၁၉၃၂၉၉၊ ၀၉–၄၄၃၁၉၃၃၄၄

ကန့်ကွက်နိုင်ကြောင်း ကြေညာခြင်း

ရန်ကုန်တိုင်းဒေသကြီး၊ ဒဂုံမြို့သစ်(တောင်ပိုင်း)မြို့နယ်၊ မြေတိုင်းရပ်ကွက်အမှတ်(၁၆၆)၊ မြေကွက်အမှတ်(၁၂/၃) အကျယ်အဝန်း (အလျား ၅၁ ပေ x အနံ ၆၅ ပေ)၊ ပါမစ်မြေအမျိုးအစားမြေကွက်နှင့် မြေကွက်အကျိုးခံစားခွင့်အရပ်ရပ်တို့ကို လက်ရှိပိုင်ဆိုင်၍ ရောင်းချပိုင်ခွင့်ရှိသည်ဟု ဝန်ခံကတိပြုကြသဖြင့် ကျွန်ုပ်၏မိတ်ဆွေဖြစ်သူဒေါ်သဇင်မျိုးအောင် [၁၂/ဒဂန(နိုင်)၀၂၈၁၆၃] သည် အပြီးအပြတ်ဝယ်ယူရန် (၁၆–၁၂–၂၀၂၄)ရက်နေ့တွင် စရန်ငွေတစ်စိတ်တစ်ဒေသ ပေးချေထားပြီးဖြစ်၍ ကန့်ကွက်လိုသူများရှိပါက ဤကြော်ငြာပါသည့်ရက်မှ (၇) ရက်အတွင်း တိကျခိုင်မာသော စာရွက်စာတမ်းမူရင်းများနှင့်တကွ ကျွန်ုပ်နှင့် မိတ်ဆွေထံသို့ ကိုယ်တိုင်လာရောက်ကန့်ကွက်နိုင်ပါသည်။ သတ်မှတ်ရက်အတွင်း ကန့်ကွက်မည့်သူမရှိပါက အရောင်းအဝယ်ကို ဥပဒေနှင့်အညီ ပြီးဆုံးသည်အထိ ဆက်လက်ဆောင်ရွက်သွားမည်ဖြစ်ကြောင်း အများသိစေရန် ကြေညာအပ်ပါသည်။

လွှဲအပ်ညွှန်ကြားချက်အရ
ဒေါ်ယုဇနခင်
တရားလွှတ်တော်ရှေ့နေ(စဉ် – ၁၈၅၂၉)
ရုံးခန်းလိပ်စာ–တိုက်(၂)၊ အခန်းအမှတ်(၃၀၂)၊ မြင်တော်သာအိမ်ရာ၊ ၂/မြောက်ရပ်ကွက်၊ သာကေတမြို့နယ်၊ ရန်ကုန်တိုင်းဒေသကြီး။
ဖုန်း–၀၉–၂၅၀၉၇၇၇၁၇၊ ၀၉–၄၅၂၂၂၁၂၇၇

ဒီကရီကိုအတည်ပြုရန် အမိန့်မထုတ်သင့်ကြောင်း ထုချေစေရန် အကြောင်းကြားစာ

(တရားမကျင့်ထုံးဥပဒေအမိန့် ၂၁၊ နည်းဥပဒေ ၂၂)

ဒဂုံမြို့သစ်ခရိုင်တရားရုံးတော်

၂၀၂၂ ခုနှစ်၊ တရားမကြီးမှုအမှတ်–၄၀၈ နှင့် ဆက်နွယ်သည့်

၂၀၂၄ ခုနှစ်၊ တရားမဇာရီမှုအမှတ်–၁၆၂

Yangon Concrete Co.,ltd (၎င်း၏ကိုယ်စားလှယ် ဦးထွန်းဦးခိုင်)	နှင့်	ဦးကျော်မင်းဦး
ဒီကရီအနိုင်ရသူ		**တရားရှုံး**

ရန်ကုန်တိုင်းဒေသကြီး၊ မြောက်ဥက္ကလာပမြို့နယ်၊ (င) ရပ်ကွက်၊ ဘုရင့်နောင်လမ်းနှင့် အမရာလမ်းထောင့်၊ အမှတ်–၁၇၆ နေ ဦးကျော်မင်းဦး သိစေရမည်။

၂၀၂၂ ခုနှစ်၊ တရားမကြီးမှုအမှတ်–၄၀၈တွင် ကျရှိသည့် ဒီကရီကို အတည်ပြုလုပ်ရန် ဤရုံးတော်တွင် တရားနိုင်က လျှောက်ထားသည်ဖြစ်၍ မည်သည့်အကြောင်းကြောင့် အတည်ပြုလုပ်စေရန် အမိန့်ကို မထုတ် သင့်ကြောင်း အကြောင်းတစ်ခုခုရှိလျှင် ချေဆိုရန် သင်ကိုယ်တိုင်ဖြစ်စေ၊ ရှေ့နေ သို့မဟုတ် အခွင့်ရကိုယ်စားလှယ်ဖြင့်ဖြစ်စေ၊ ၂၀၂၄ ခုနှစ်၊ ဒီဇင်ဘာလ၃၁ ရက်၊ (၁၃၈၆ ခုနှစ်၊ ပြာသိုလဆန်း ၂ ရက်)နေ့ မွန်းမတည့်မီ (၁၀)နာရီအချိန်တွင် ဤရုံးတော်ရှေ့ လာရောက်ရမည်။

၂၀၂၄ ခုနှစ်၊ ဒီဇင်ဘာလ(၁၆)ရက်နေ့တွင် ဤရုံးတော်တံဆိပ်ရိုက်နှိပ်၍ ကျွန်ုပ်လက်မှတ်ရေးထိုးထုတ်ပေးလိုက်သည်။

(သူဇာဝင်း)
ဒုတိယခရိုင်တရားသူကြီး(၃)
ဒဂုံမြို့သစ်ခရိုင်တရားရုံး

ကျန်းမာရေးဝန်ကြီးဌာန ပြည်သူ့ကျန်းမာရေးဦးစီးဌာန အိတ်ဖွင့်တင်ဒါခေါ်ယူခြင်း

၁။ ကျန်းမာရေးဝန်ကြီးဌာန၊ ပြည်သူ့ကျန်းမာရေးဦးစီးဌာန၊ (၂၀၂၄–၂၀၂၅) ဘဏ္ဍာရေးနှစ်၊ သာမန်အသုံးစရိတ်ရန်ပုံငွေဖြင့် အစားအသောက်နှင့်ဆေးဝါးကွပ်ကဲရေးဦးစီးဌာန အသိအမှတ်ပြု ဆေးနှင့်ဆေးပစ္စည်း၊ ဓာတ်ခွဲပစ္စည်းများနှင့် ငွေလုံးငွေရင်းအသုံးစရိတ်ရန်ပုံငွေဖြင့် စက်ပစ္စည်းများအား မြန်မာကျပ်ငွေဖြင့် ဝယ်ယူလိုပါသဖြင့် မြန်မာနိုင်ငံအတွင်း တရားဝင် မှတ်ပုံတင်ထားသည့် ကုမ္ပဏီလုပ်ငန်းရှင်များအနေဖြင့် ပြည်သူ့ကျန်းမာရေးဦးစီးဌာန၌ အိတ်ဖွင့်တင်ဒါတင်သွင်းရန် ဖိတ်ခေါ်ပါသည်။

၂။ တင်ဒါတင်သွင်းလွှာပုံစံများအား ကျန်းမာရေးဝန်ကြီးဌာန၊ ပြည်သူ့ကျန်းမာရေးဦးစီးဌာန၊ ဝယ်ယူဖြန့်ဖြူးရေးဌာနခွဲ၊ ရုံးအမှတ် (၄၇)၊ နေပြည်တော်၌ လူကိုယ်တိုင်လာရောက် ဝယ်ယူရရှိနိုင်ပါသည်။ တင်ဒါအဆိုပြုလွှာအား သတ်မှတ်ထားသည့် စည်းကမ်းချက်များနှင့်အညီ ပြန်လည်တင်သွင်းရမည်ဖြစ်ပါသည်။

တင်ဒါအမှတ်	– Tender.19. Med & Med Supplies and Reagents (2024–2025)
	– Tender.20. Equipment (2024–2025)
တင်ဒါပုံစံစတင်ရောင်းချမည့်ရက်	– ၂၀ –၁၂–၂၀၂၄ ရက်နေ့
တင်ဒါပိတ်သိမ်းမည့်ရက်နှင့်အချိန်	– ၇ – ၁ –၂၀၂၅ ရက်နေ့၊ မွန်းတည့်(၁၂:၀၀)နာရီ

၃။ အသေးစိတ်အချက်အလက်များ သိရှိလိုပါက ပြည်သူ့ကျန်းမာရေးဦးစီးဌာန၊ ဝယ်ယူဖြန့်ဖြူးရေးဌာနခွဲ၊ နေပြည်တော် ဖုန်း–၀၆၇၃၄၃၁၀၈၅/ ၀၆၇၃၄၃၁၀၇၇ သို့ ရုံးချိန်အတွင်း ဆက်သွယ်စုံစမ်းနိုင်ပါသည်။

တင်ဒါလက်ခံရေးနှင့်စိစစ်ရေးကော်မတီ
ပြည်သူ့ကျန်းမာရေးဦးစီးဌာန

ကန့်ကွက်နိုင်ပါကြောင်း အများသိစေရန်ကြေညာခြင်း

ရန်ကုန်တိုင်းဒေသကြီး၊ အလုံမြို့နယ်၊ စေရန်ပိုင်/တောင်ရပ်ကွက်၊ အောက်ကြည့်မြင်တိုင်လမ်း၊ တိုက်အမှတ်(၂၅၅)ဟုခေါ်တွင်သော ၂ခန်းတွဲ၊ ၈–ထပ်တိုက်အဆောက်အဦ၏ (၄–လွှာ)ခြေရင်းခန်း၊ အကျယ်အဝန်း(၁၃ပေခွဲ x ၅၀ ပေ)ရှိ တိုက်ခန်းနှင့်အကျိုးခံစားခွင့်အရပ်ရပ်တို့အား တရားဝင် လက်ဝယ်ရှိပိုင်ဆိုင်ပြီး မိမိတစ်ဦးတည်းဆန္ဒဖြင့် မည်သူ့ကိုမဆို လွတ်လပ်စွာလွှဲပြောင်းရောင်းချပိုင်ခွင့်ရှိပါကြောင်း တင်ပြဝန်ခံသူ ဦးမျိုးထွန်း [၁၂/အလန(နိုင်)၀၃၆၉၉၉] ထံမှ အဆိုပါတိုက်ခန်း၏ နေထိုင်ပိုင်ဆိုင်အကျိုးခံစားခွင့်အရပ်ရပ်တို့ကို ကျွန်ုပ်၏ မိတ်ဆွေက အပြီးအပိုင်လွှဲပြောင်းဝယ်ယူရန်အတွက် စရန်ငွေတစ်စိတ်တစ်ဒေသကို ပေးချေထားပြီးဖြစ်ပါသည်။ အဆိုပါတိုက်ခန်းနှင့် နေထိုင်၊ ပိုင်ဆိုင်အကျိုးခံစားခွင့်အရပ်ရပ်တို့အား အရောင်းအဝယ်ပြုလုပ်သည့် ကိစ္စနှင့်စပ်လျဉ်း၍ ကန့်ကွက်ရန်အကြောင်းရှိပါက ဤကြော်ငြာပါသည့်နေ့မှ(၇)ရက်အတွင်း ခိုင်လုံသော အထောက်အထားများနှင့်တကွ ကျွန်ုပ်ထံသို့ဆက်သွယ်၍ လာရောက်ကန့်ကွက်နိုင်ပါသည်။ အကယ်၍ သတ်မှတ်ရက်အတွင်း ကန့်ကွက်သူ မရှိပါက အဆိုပါ အရောင်းအဝယ်ကိစ္စကို ပြီးမြောက်အောင် ဆက်လက်ဆောင်ရွက်သွားမည်ဖြစ်ပါကြောင်း အများသိစေရန်ကြေညာအပ်ပါသည်။

ဝယ်ယူသူ၏ လွှဲအပ်ညွှန်ကြားချက်အရ
ဦးဇော်ဝင်းထွန်း (LL.B , D.B.L)
တရားလွှတ်တော်ရှေ့နေ (စဉ်– ၈၇၀၃)
ရုံးခန်း (၅) ၊ ပထမထပ် Strand Condominium၊
အမှတ် (၃၃/၄၉)၊ မဟာဗန္ဓုလပန်းခြံလမ်း၊ ကျောက်တံတားမြို့နယ်၊ ရန်ကုန်မြို့။ ဖုန်း – ၀၉–၅၀၃၄၆၅၂

ကန့်ကွက်နိုင်ကြောင်း ကြေညာခြင်း

ရန်ကုန်တိုင်းဒေသကြီး၊ ဒဂုံမြို့သစ်ဆိပ်ကမ်းမြို့နယ်၊ မြေတိုင်းရပ်ကွက် အမှတ်(၁၅၀)၊ မြေကွက်အမှတ်(၆၅၃)၊ ဦးဦးထွန်းလှိုင် (RTG–078188) အမည်ပေါက် ပါမစ်မြေ အကျယ်အဝန်း ပေ(၄၀ x ၆၀) မြေကွက်နှင့် ယင်းမြေကွက်ပေါ်ရှိ အကျိုးခံစားခွင့်အရပ်ရပ်အားလုံးတို့ကို လက်ဝယ်ရှိပိုင်ဆိုင်ရောင်းချခွင့်ရှိသူ ဒေါ်ဖြူဖြူခင်သန်း [၁၂/တမန(နိုင်)၀၄၉၁၃၆] ကိုင်ဆောင်သူမှ တရားဝင်ပိုင်ဆိုင်၍ လွှဲပြောင်းရောင်းချခွင့်ရှိကြောင်း ဝန်ခံကတိပြုလျက် ရောင်းချရန် ကမ်းလှမ်းသဖြင့် ကျွန်ုပ်၏မိတ်ဆွေမှ အပြီးအပိုင်ဝယ်ယူရန် ရောင်းကြေးငွေ၏ တစ်စိတ်တစ်ဒေသကို စရန်ငွေအဖြစ် ပေးချေပြီးဖြစ်ပါ၍ ပိုင်ရေးဆိုင်ခွင့်ရှိသူများ အနေဖြင့် အရောင်းအဝယ်အား ကန့်ကွက်လိုပါက ဤကြေညာစာပါရှိသည့်နေ့မှစ၍ (၁၄) ရက်အတွင်း ကျွန်ုပ်တို့ထံသို့ ခိုင်လုံသောအထောက်အထား စာရွက်စာတမ်း (မူရင်း)များနှင့်တကွ လာရောက်ကန့်ကွက်နိုင်ပါသည်။ သတ်မှတ်ရက်ထက်ကျော်လွန်ပါက အရောင်းအဝယ်ကို ဥပဒေနှင့်အညီ ဆက်လက်ဆောင်ရွက်သွားမည်ဖြစ်ကြောင်း အများသိစေရန် ကြေညာအပ်ပါသည်။

လွှဲအပ်ညွှန်ကြားချက်အရ

ဦးသန်းနိုင်စိုး(LL.B.)	**ဦးသိန်းနိုင်စိုး(LL.B.)**
တရားလွှတ်တော်ရှေ့နေ (စဉ်–၁၈၈၃၅)	**အထက်တန်းရှေ့နေ(စဉ်–၅၃၆၉၇)**
ဖုန်း–၀၉–၄၀၀၅၂၄၀၈၅၊ ၀၉–၉၈၃၄၃၇၁၃၉	**ဖုန်း–၀၉ – ၂၅၄၉၂၈၅၉၈**

အမှတ် (၁၀၄)၊ ဒုတိယထပ်၊ အာသောကလမ်း၊ လှိုင်မြို့နယ်၊ ရန်ကုန်တိုင်းဒေသကြီး။

ကန့်ကွက်နိုင်ကြောင်း အများသိစေရန် ကြေညာခြင်း

ရန်ကုန်တိုင်းဒေသကြီး၊ ဒဂုံမြို့သစ်(ဆိပ်ကမ်း)မြို့နယ်၊ ရပ်ကွက် အမှတ်(၆၀)၊ မြေကွက်အမှတ် (၄၄၃+ ၄၄၄ + ၄၄၇ + ၄၄၈) ဦးထွန်းလင်းရှိန် [၉/မဟမ(နိုင်)၀၁၂၀၇၇] အမည်ပေါက် နှစ်(၆၀) မြေငှားဂရန်ဖြစ်ပြီး အဆိုပါ မြေကွက်(၄)ကွက်တွဲ ပေ (၁၆၀ x ၆၀) တို့နှင့် ယင်းမြေကွက်ပေါ်ရှိ အကျိုးခံစားခွင့် အရပ်ရပ်အားလုံးတို့ကို တရားဝင်ပိုင်ဆိုင်ပြီး လွှဲပြောင်းရောင်းချပိုင် ခွင့်ရှိကြောင်း ဝန်ခံကတိပြုလျက် ရောင်းချရန်ကမ်းလှမ်းသဖြင့် ကျွန်ုပ်တို့၏ မိတ်ဆွေမှ အပြီးအပိုင်ဝယ်ယူရန် ရောင်းကြေးငွေ၏ တစ်စိတ်တစ်ဒေသကို စရန်ငွေအဖြစ် ပေးချေပြီးဖြစ်ပါ၍ ပိုင်ရေးဆိုင်ခွင့်ရှိသူများအနေဖြင့် အရောင်းအဝယ်အား ကန့်ကွက်လိုပါက ဤကြော်ငြာစာပါရှိသည့်နေ့မှစ၍ (၇)ရက်အတွင်း ကျွန်ုပ်တို့ထံသို့ ခိုင်လုံသော အထောက်အထား စာရွက်စာတမ်း(မူရင်း) များနှင့်တကွ ကျွန်ုပ်ထံသို့ လာရောက်တင်ပြ ကန့်ကွက်နိုင်ပါသည်။ သတ်မှတ်ရက်ကုန်ဆုံးသည့်တိုင် ကန့်ကွက်မည့်သူ မရှိပါက အရောင်းအဝယ်ကို ဥပဒေနှင့်အညီ ပြီးဆုံးသည်အထိ ဆက်လက် ဆောင်ရွက်သွားမည်ဖြစ်ကြောင်း အများသိစေရန် ကြေညာအပ်ပါသည်။

လွှဲအပ်ညွှန်ကြားချက်အရ

ဦးသန်းနိုင်စိုး(LL.B.)	**ဦးသိန်းနိုင်စိုး(LL.B.)**
တရားလွှတ်တော်ရှေ့နေ (စဉ်–၁၈၈၃၅)	**အထက်တန်းရှေ့နေ (စဉ်–၅၃၆၉၇)**
ဖုန်း–၀၉–၄၀၀ ၅၂၄ ၀၈၅၊ ၀၉–၉၈၃၄၃၇၁၃၉	**ဖုန်း–၀၉ – ၂၅၄၉၂၈၅၉၈**

အမှတ် (၁၀၄)၊ ဒုတိယထပ်၊ အာသောကလမ်း၊ လှိုင်မြို့နယ်၊ ရန်ကုန်တိုင်းဒေသကြီး။

ABL APP is now AVAILABLE in both MM and ENG versions!

သာလွန်ကျော်

အိမ်၊ခြံ၊မြေရောင်းဝယ်ရေး

ဒဂုံမြို့သစ် အရှေ့ပိုင်း၊ မြောက်ပိုင်း၊ တောင်ပိုင်း၊ ဆိပ်ကမ်း လေးမြို့နယ်ရှိ မြေကွက်များ ဝယ်လိုသည်။

Ph:09-420780797
09-261119599

ပတ်စ်ပို့ပျောက်

(ဘ) ဦးဂါဖရ်၏ သား ကျွန်တော် မောင်မင်းထွန်းဦး [၁၂/မဂတ(နိုင်)၁၀၀၁၃၇]၏ နိုင်ငံကူးလက်မှတ် အမှတ်(မမှတ်မိ)သည် ပျောက်ဆုံးသွားပါသဖြင့် တွေ့ရှိပါက အကြောင်းကြားပေးပါရန်။

Ph: 09–788886946

ကန့်ကွက်နိုင်ကြောင်း အများသိစေရန် ကြေညာခြင်း

ရန်ကုန်တိုင်းဒေသကြီး၊ လှိုင်သာယာမြို့နယ်၊ (၂၀)ရပ်ကွက်၊ အနော်ရထာလမ်း၊ မြေတိုင်းရပ်ကွက် အမှတ် – သကမ(၁၇)၊ မြေကွက်အမှတ် (၂၀၂၁)၊ အကျယ်အဝန်း (၀.၀၅၅) ဧကရှိ မြေသည် ရန်ကုန်မြို့တော် စည်ပင် သာယာရေးကော်မတီတွင် ဦးမြင့်နိုင် [၁၂/အစန(နိုင်)၁၀၆၁၁၀] အမည်ပေါက်နေသော နှစ် (၆၀)မြေငှားဂရန် ဖြစ်ပါသည်။ မြေအမည်ပေါက် ဦးမြင့်နိုင်ထံမှ ဦးကျော်ဝင်း [၁၂/အစန(နိုင်) ၁၂၂၀၄၅] မှ အရပ်ကတိစာချုပ်ဖြင့် ဝယ်ယူထားပြီး အထူးကိုယ်စားလှယ်လွှဲစာ (SP)ရယူကာ လက်ရှိပိုင်ဆိုင် အကျိုးခံစားလျက်ရှိပါသည်။ ယခုအခါ ၎င်းမြေကွက်နှင့် မြေကွက်ပေါ်ရှိ အကျိုးခံစားခွင့် အရပ်ရပ် အားလုံးတို့ကို တရားဝင်လွှဲပြောင်းရောင်းချ ပိုင်ခွင့်ရှိသည်ဟု ဝန်ခံကတိပြုသူ ဦးကျော်ဝင်း [၁၂/အစန(နိုင်)၁၂၂၀၄၅] ထံမှ ကျွန်ုပ်၏မိတ်ဆွေဖြစ်သော ဦးဝင်းသူအောင် [၈/စလန(နိုင်)၀၇၁၅၈၄]မှ အပြီးအပြတ် ဝယ်ယူရန် စရန်ငွေတစ်စိတ်တစ်ဒေသကို ပေးချေထားပြီး ဖြစ်ပါ၍ ကန့်ကွက်လိုသူများရှိပါက ဤကြော်ငြာပါသည့်ရက်မှ (၇)ရက်အတွင်း တိကျခိုင်လုံသော စာရွက်စာတမ်းမူရင်းများနှင့်တကွ ကျွန်ုပ်ထံသို့ လူကိုယ်တိုင် လာရောက်ကန့်ကွက်နိုင်ပါသည်။ သတ်မှတ်ရက် ကျော်လွန်ပါက အရောင်းအဝယ်ကို ဥပဒေနှင့်အညီ ဆက်လက်ဆောင်ရွက်သွားမည်ဖြစ်ကြောင်း အသိပေးကြေညာအပ်ပါသည်။

ဦးဝင်းသူအောင်၏ လွှဲအပ်ညွှန်ကြားချက်အရ –
ဒေါ်မြင့်မြင့်ဌေး LL.B.,LL.M.,WIPO (Switzerland)
တရားလွှတ်တော်ရှေ့နေ (စဉ် – ၁၀၄၇၉)
အမှတ် (၁၃၈) (မြေညီ)၊လမ်း(၄၀)၊ကျောက်တံတားမြို့နယ်၊ ရန်ကုန်မြို့။
ဖုန်း – ၀၉–၄၃၀၆၃၅၅၆၊ ၀၉–၇၉၉၆၃၄၆၃၆

(၁၈.၁၂.၂၀၂၄)ရက်စွဲပါ ကြေးမုံသတင်းစာ စာမျက်နှာ(၂၃)တွင်ပါရှိသော အထက်တန်းရှေ့နေ ဒေါ်ခင်ဖြူဖွေးသန့် (စဉ် – ၅၀၄၀၁)၏ ကြေညာချက်အပေါ် တုံ့ပြန်ရှင်းလင်းကြေညာခြင်း

ဒေါ်အေးအေးမြင့်(ခ) ဒေါ်မာလာအေး (၁၂/ပဇတ(နိုင်)၀၃၀၅၅၄)၏ တရားဝင်လွှဲအပ်ညွှန်ကြားချက်အရ တုံ့ပြန်ရှင်းလင်းကြေညာအပ်ပါသည်။

ကျွန်ုပ်၏မိတ်ဆွေဖြစ်သူနှင့် ဒေါ်လပ်ချမီး၊ ဦးအေးမင်းဝင်း နှင့် ဦးဘာဘူကြီး (ခ) ဦးဇော်မျိုးအေးတို့သည် ဖခင် ဦးဆီလ်ဘန်းနှင့် မိခင် ဒေါ်သိန်းတို့မှ မွေးဖွား ခဲ့ကြပြီး ဖခင်နှင့် မိခင်ဖြစ်သူတို့သည် ဟိန္ဒူတမီးလ်လူမျိုး၊ ဗုဒ္ဓဘာသာ သက်ဝင် ယုံကြည်ကိုးကွယ်ကြသူများဖြစ်ကြပါသည်။ ဖခင်၊ မိခင် နှင့် သားသမီး (၄)ဦးစလုံးသည် ဟိန္ဒူတမီးလ်လူမျိုးများဖြစ် သည့်အတွက် မိမိတို့၏ ဓလေ့ထုံးတမ်းရိုးရာပွဲတော်များတွင် ပါဝင်ဆင်နွှဲလေ့ရှိသော်လည်း ဗုဒ္ဓဘာသာကိုသာ အထူး သက်ဝင်ယုံကြည်ကိုးကွယ်ကြသူများဖြစ်သည်ကို ကျွန်ုပ် ၏မိတ်ဆွေပြောပြချက်အရ သိရှိရပါသည်။ (၂၀.၁၀.၁၉၉၈) ရက်စွဲပါ နှစ်ဦး သဘောတူလက်ထက်စာချုပ်တွင် ဒေါ်အေးအေးမြင့် (ခ) ဒေါ်မာလာအေးသည် မိမိနေအိမ်မှ ဆင်းလာချိန်တွင် မိမိကိုယ်၌ ဝတ်ဆင်ထားသော လက်ဝတ်လက် စားရွှေထည်များ အားလုံးကို မိခင် ဒေါ်သိန်းထံတွင် အပ်နှံခဲ့ပြီး မည်သည့်ရွှေထည်ပစ္စည်းများနှင့် ငွေသားများမပါရှိကြောင်း မျက်မြင် သက်သေ ရပ်မိရပ်ဖများ၏ ရှေ့မှောက်၌ ပြသ၍ စာချုပ်ချုပ်ဆိုခဲ့ကြောင်း ညွှန်ကြား ချက်အရ သိရှိရပါသည်။ (၁၁.၁၁.၁၉၉၈) ရက်စွဲပါ ကြေးမုံသတင်းစာ၌ မိခင်ဖြစ် သူမှ "အမွေပြတ်စွန့်လွှတ်လိုက်ပါကြောင်း" ကြေညာခဲ့သော်လည်း မြန်မာနိုင်ငံတွင် မွေးဖွားကြီးပြင်းလာသည့် ဟိန္ဒူတမီးလ်လူမျိုး ဗုဒ္ဓဘာသာသက်ဝင် ယုံကြည်ကိုးကွယ် ကြသည့် သူများဖြစ်သည့်အတွက် မြန်မာနိုင်ငံ၏ ဓလေ့ထုံးတမ်းဥပဒေအား လိုက်နာရ မည့်သူများ ဖြစ်ကြပါသည်။ ရာသက်ပန် အမွေပြတ် စွန့်လွှတ်ခြင်းသည် ဥပဒေအသုံးနှုန်းတွင် ပါဝင်ခြင်းမရှိသည့်အပြင် မိခင်ဖြစ်သူ ဒေါ်သိန်းနှင့်အတူ ကျွန်ုပ်၏မိတ်ဆွေမှ မိမိအိမ်ထောင်မပြုခင်အချိန်ထိ အတူတကွနေထိုင်၍ ကောင်းတူဆိုးတူ ရုန်းကန်ရှာဖွေခဲ့သည့် သမီးဖြစ်သည့်အတွက် မိခင်ပိုင်ဆိုင်သော ရန်ကုန်တိုင်းဒေသကြီး၊ ဒလမြို့နယ်၊ ဗိုလ်ရန်ပြေ ရပ်ကွက်၊ ရာဇသင်္ကြန်(၃)လမ်း၊ အမှတ်(၁၀၈၆)ဟုခေါ်တွင်သော အကျယ်အဝန်း (၄၀ × ၆၀)ပေပေါ်ရှိ မြေနှင့်အိမ် အပါအဝင် အကျိုးခံစားခွင့်နှင့်ရွှေတစ်ဆင်စာတို့တွင် ကျန်သားသမီးများနည်းတူ ကျွန်ုပ်မိတ်ဆွေမှလည်း အမွေပုံဝေစုတွင် သက်ဆိုင်နေသည့်အတွက် ကျွန်ုပ်၏မိတ်ဆွေ ရသင့်ရထိုက်သောအမွေဝေစု အားဤကြေညာ ချက်ပါရှိသည့်နေ့မှစ၍ (၇)ရက်အတွင်း ခွဲဝေပေးအပ်ရန်နှင့် ၎င်းအမွေဆိုင်ပစ္စည်းများအပေါ် ကျွန်ုပ်၏မိတ်ဆွေ မသိရှိဘဲ ရောင်းချ၊ ပေါင်နှံ၊ ပေးကမ်း၊ အာမခံတင်သွင်းထားခြင်းတို့များ ပြုလုပ်ပိုင်ခွင့်မရှိကြောင်း အများ သိစေရန် ကြေညာအပ်ပါသည်။

လွှဲအပ်ညွှန်ကြားချက်အရ –

လွှဲအပ်ညွှန်ကြားသူ	ဒေါ်မြိုးနန္ဒာဦး (LL.B)
ဒေါ်အေးအေးမြင့် (ခ) ဒေါ်မာလာအေး	အထက်တန်းရှေ့နေ
	(စဉ် ၅၂၉၅၁/၂၀၂၀)

အမှတ်(၁၅၃)၊၅လွှာA၊ ဆိပ်ကမ်းသာလမ်း၊ရန်ကုန်မြို့။ ဖုန်း ၀၉ – ၉၇၉၃၄၄၂၇၄၊

ကန့်ကွက်နိုင်ပါသည်

ရန်ကုန်တိုင်းဒေသကြီး၊ စမ်းချောင်းမြို့နယ်၊ မြေတိုင်းရပ်ကွက်အမှတ်–၂၈/အီး၊ မြေကွက်အမှတ်– ၅၉၊ ဧရိယာ (၀.၀၂၉) ဧကရှိ မြေပိုင်မြေဟု ခေါ်တွင်သော ရန်ကုန်တိုင်းဒေသကြီး၊ စမ်းချောင်းမြို့နယ်၊ ကျွန်း/တောင်ရပ်ကွက်၊ ညောင်တုန်းလမ်း၊ အမှတ်–၅၁ ပေါ်တွင် ဆောက်လုပ်ထားသော (၈) ထပ်တိုက် (Hall Type)၏ မြေညီထပ်တိုက်ခန်းနှင့် မြေပိုင်ဆိုင်မှု အပါအဝင် အကျိုးခံစားခွင့်အားလုံးကို ဝယ်ယူရန် ကျွန်ုပ်တို့၏မိတ်ဆွေမှ လက်ရှိပိုင်ရှင် ဦးဇယ်ဒေါင် [၁/မကတ (နိုင်)၀၁၂၃၅၉] ထံသို့ စရန်ငွေပေးချေထားပြီးဖြစ်ပါသည်။

အထက်ဖော်ပြပါ မြေပိုင်ဆိုင်မှုနှင့်တိုက်ခန်းကို အပြီးအပိုင်ဝယ်ယူရန်အတွက် စရန်ငွေ ပေးချေထားခြင်းနှင့် ပတ်သက်၍ မည်သူမဆို ကန့်ကွက်လိုပါက ခိုင်လုံသော စာချုပ်စာတမ်း အထောက်အထားမူရင်းများဖြင့် ယနေ့မှစ၍ (၇) ရက်အတွင်း ကျွန်ုပ်တို့ထံသို့ လာရောက်ကန့်ကွက်နိုင်ပါသည်။ ကန့်ကွက်မည့်သူ မရှိပါက ဖော်ပြပါ မြေပိုင်ဆိုင်မှုနှင့်တိုက်ခန်းကို ဆက်လက်၍ အရောင်းအဝယ်စာချုပ် ချုပ်ဆို ဝယ်ယူသွားမည်ဖြစ်ကြောင်း အများသိစေရန် ကြေညာအပ်ပါသည်။

ညွှန်ကြားချက်အရ

ဒေါ်အေးမြင့်ရီ (စဉ်–၁၃၁၇၃)	**ဦးသိန်းညွှန့် (စဉ်–၃၅၆၁)**
BSc , DA, HGP , R.L, DBL, DML, DIL	**BA, HGP, R.L, DBL, DML, DIL**

တရားလွှတ်တော်ရှေ့နေများ
အမှတ် (၁၄၂)၊ ပ–ထပ် (ယာ)၊ ၃၉လမ်း၊ ကျောက်တံတားမြို့နယ်၊ ရန်ကုန်မြို့။
ဖုန်း – ၀၉–၇၉၈၈၂၇၅၉၀၊ ၀၉ ၅၀၅၃၁၀၇

ရန်ကုန်မြို့၊ ကျောက်တံတားမြို့နယ်၊ အမှတ် (၉) ရပ်ကွက်၊ အနော်ရထာလမ်းမပေါ်ရှိ တိုက်အမှတ် (၂၅၉/၂၆၁)ဟု ခေါ်တွင်သော (၈)ထပ်တိုက် အဆောက်အဦ၏ (၈လွှာ)၊ အခန်းအမှတ်(၈)၊(အလျား ၆၀ပေ x အနံ ၂၀ပေ အမြင့် ၁၁ပေ) ခန့်ရှိ တိုက်ခန်းအရောင်းအဝယ်ပြုလုပ်ခြင်းကို ကန့်ကွက်နိုင်ကြောင်း အများသိစေရန် ကြေညာခြင်း

အထက်ဖော်ပြပါ တိုက်ခန်းမှာ မြေပိုင်ရှင် ဦးတင်ထွန်း+ ဦးဝင်းသူတို့မှ ပိုင်ဆိုင်ခဲ့သော (၈)ထပ်တိုက်၏ (၈)လွှာ၊ အခန်းအမှတ်(၈)ကို HAMZA (ခ) ဦးမင်းဇင်ထွန်း(ဘ)ဦးတင်ထွန်းက စာချုပ်အဆက်အစပ်များဖြင့် ဝယ်ယူနေထိုင်ပိုင်ဆိုင်ထားသော တိုက်ခန်းဖြစ်ပါသည်။ (၁၇-၁၂-၂၀၂၄)ရက်နေ့တွင် ကျွန်တော်၏ မိတ်ဆွေ ဒေါ်တင်တင်ဦး [၁၂/ဗတထ (နိုင်) ၀၂၅၅၃၂] က လက်ရှိပိုင်ရှင် HAMZA (ခ) ဦးမင်းဇင်ထွန်း [၁၂/ကတတ (နိုင်)၀၂၇၃၀၂] ထံမှ အပြီးအပိုင်ဝယ်ယူရန် စရန်ငွေ ပေးချေထားပြီးဖြစ်ပါသည်။ အထက်ဖော်ပြပါ တိုက်ခန်း၏ အရောင်းအဝယ်ကိစ္စကို မည်သူမဆို ကန့်ကွက်လိုပါက ကျွန်ုပ်ထံသို့ ခိုင်လုံသော စာရွက်စာတမ်း အထောက်အထား (မူရင်း) များဖြင့် ဤကြေညာပါသည့်ရက်မှစ၍ (၁၄) ရက်အတွင်း ကျွန်ုပ်ထံသို့ လာရောက်ကန့်ကွက်နိုင်ပါသည်။ သတ်မှတ်ရက်ကျော်လွန်ပါက တိုက်ခန်း၏ အရောင်းအဝယ်ကိစ္စကို ဥပဒေနှင့်အညီ ဆက်လက်ဆောင်ရွက်သွားမည်ဖြစ်ကြောင်း အများသိစေရန် ကြေညာအပ်ပါသည်။

လွှဲအပ်ညွှန်ကြားချက်အရ
ဦးခင်စိုး LL.B, DL, 101 WIPO (SWITZERLAND)
တရားလွှတ်တော်ရှေ့နေ (စဉ်-၂၈၇၅)
အမှတ်(၉၄၄)၊ ယသသဝတီလမ်း၊ (၁၃)ရပ်ကွက်၊ တောင်ဥက္ကလာပမြို့နယ်။
Ph: 09-443148536, 09-420257767

ရန်ကုန်မြို့၊ ကျောက်တံတားမြို့နယ်၊ အမှတ်(၂)ရပ်ကွက်၊ အနော်ရထာလမ်းမပေါ်ရှိ တိုက်အမှတ်(၁၄၇/၁၅၂) ဟု ခေါ်တွင်သော (၄)ထပ်တိုက်အဆောက်အဦ၏ (မြေညီထပ်)၊ (၁၇ ပေ x ၅၅ ပေ အမြင့် ၁၈ ပေ) ရှိ ထပ်ခိုးပါတိုက်ခန်း အရောင်းအဝယ်ပြုလုပ်ခြင်းကို ကန့်ကွက်နိုင်ကြောင်း အများသိစေရန် ကြေညာခြင်း

အထက်ဖော်ပြပါတိုက်ခန်းအား ဒေါ်မေနှစ်ဆန်း [၁၂/ကတတ(နိုင်) ၀၂၁၅၈၀] မှ အရပ်စာချုပ်အဆက်အစပ်များဖြင့် ဝယ်ယူနေထိုင်ပိုင်ဆိုင်ထားသော တိုက်ခန်းဖြစ်ပါသည်။ (၁၇-၁၂-၂၀၂၄) ရက်နေ့တွင် ကျွန်တော်၏မိတ်ဆွေ ဒေါ်တင်တင်ဦး [၁၂/ဗတထ (နိုင်)၀၂၅၅၃၂] က ဒေါ်မေနှစ်ဆန်း၏ မိသားစုဝင်များ၏ ကိုယ်စားလှယ်အဖြစ် သားဖြစ်သူ ILYAS MAYET(ခ)ဦးကြည်မိုး [၁၂/ကတတ (နိုင်)၀၂၉၇၅၁]မှ မိခင်ကိုယ်စား GP ဖြင့် လက်မှတ်ရေးထိုးငွေလက်ခံသူထံ အပြီးအပိုင်ဝယ်ယူရန် စရန်ငွေပေးချေထားပြီးဖြစ်ပါသည်။ အထက်ဖော်ပြပါတိုက်ခန်း၏ အရောင်းအဝယ်ကိစ္စကို မည်သူမဆို ကန့်ကွက်လိုပါက ကျွန်ုပ်ထံသို့ ခိုင်လုံသော စာရွက်စာတမ်း အထောက်အထား(မူရင်း)များဖြင့် ဤကြေညာပါသည့်ရက်မှစ၍ (၁၄)ရက်အတွင်း ကျွန်ုပ်ထံသို့ လာရောက်ကန့်ကွက်နိုင်ပါသည်။ သတ်မှတ်ရက်ကျော်လွန်ပါက တိုက်ခန်း၏အရောင်းအဝယ်ကိစ္စကို ဥပဒေနှင့်အညီ ဆက်လက်ဆောင်ရွက်သွားမည်ဖြစ်ကြောင်း အများသိစေရန် ကြေညာအပ်ပါသည်။

လွှဲအပ်ညွှန်ကြားချက်အရ
ဦးခင်စိုး
LL.B, DL, 101 WIPO (SWITZERLAND)
တရားလွှတ်တော်ရှေ့နေ (စဉ်-၂၈၇၅)
အမှတ်(၉၄၄)၊ ယသသဝတီလမ်း၊ (၁၃)ရပ်ကွက်၊ တောင်ဥက္ကလာပမြို့နယ်။
Ph:09-443148536, 09-420257767

"တိုက်ခန်း" ဝယ်ယူမည်ဖြစ်ပါ၍ ကန့်ကွက်နိုင်ကြောင်း အများသိရှိနိုင်စေရန် ကြေညာခြင်း

ကျွန်ုပ်တို့၏မိတ်ဆွေဖြစ်သူ ဦးကျော်ဇင်သန့် [၉/တကန(နိုင်)၁၂၀၇၂၅] သည် **"ရန်ကုန်တိုင်းဒေသကြီး၊ ဒဂုံမြို့သစ်(တောင်ပိုင်း)မြို့နယ်၊ (၆၅)ရပ်ကွက်၊ ပုလဲမွန်အိမ်ရာ၊ တိုက်အမှတ်-(၆)၊ အခန်း (၃၀၄)၊ (၄)ခန်းတွဲ (၄)ထပ်တိုက်၏ (တတိယထပ်) ဟုခေါ်တွင်သော အကျယ်(၁၁၅၀)စတုရန်းပေရှိ တိုက်ခန်း (၁)ခန်း အပါအဝင် အကျိုးခံစားခွင့် အရပ်ရပ်အားလုံး"** တို့အား တရားဝင်ပိုင်ဆိုင်သူဖြစ်သော ဦးဝင်းထွန်း [၁၂/ဗဟန(နိုင်)၀၂၀၀၀၀] ထံမှ တရားဝင် ဝယ်ယူရန်အတွက် ရောင်းဖိုးငွေ၏ တစ်စိတ်တစ်ဒေသကို ပေးချေခဲ့ပြီးဖြစ်ပါသည်။ သို့ဖြစ်ပါ၍ အထက်ပါ အရောင်းအဝယ် ကိစ္စနှင့် ပတ်သက်၍ ကန့်ကွက်လိုသူ ရှိပါက ကျွန်ုပ်တို့ထံသို့ ခိုင်လုံသည့် စာချုပ်စာတမ်း အထောက်အထား မူရင်းများနှင့်အတူ ဤသတင်းစာကြော်ငြာပါသည့် နေ့မှစ၍ (၇)ရက်အတွင်း လာရောက် ကန့်ကွက်နိုင်ပါကြောင်း အများသိစေရန် ကြေညာအပ်ပါသည်။ အကယ်၍ ကန့်ကွက်မည့်သူ မရှိပါက အဆိုပါ အရောင်းအဝယ်ကိစ္စ အထမြောက်စေရန်အတွက် ဥပဒေနှင့်အညီ ဆက်လက်ဆောင်ရွက်သွားမည်ဖြစ်ကြောင်း အများသိစေရန် ကြေညာအပ်ပါသည်။

လွှဲအပ်ညွှန်ကြားချက်အရ-

ဒေါ်မေသဉ္ဇာသိန်း (LL.B)	**ဒေါ်ပွင့်သူဇာ (LL.B)**
(စဉ်-၁၄၅၉၈)	**(စဉ်-၁၄၅၉၂)**

တရားလွှတ်တော်ရှေ့နေများ
အမှတ် (၃၄၅)၊ နဝရတ်(၃)လမ်းအောက်၊ (၈)ရပ်ကွက်၊ သာကေတမြို့နယ်၊ ရန်ကုန်တိုင်းဒေသကြီး။
ဖုန်း-၀၉-၄၂၁၁၁၇၂၀၄၊ ၀၉-၂၆၂၆၈၅၇၄၄၊ ၀၉-၂၆၄၆၉၇၉၀၉

ပြည်ထောင်စုသမ္မတမြန်မာနိုင်ငံတော်အစိုးရ
ပညာရေးဝန်ကြီးဌာန
ဝယ်ယူရေးလုပ်ငန်း ဆောင်ရွက်ရန် အိတ်ဖွင့်တင်ဒါခေါ်ယူခြင်း

၁။ ၂၀၂၄-၂၀၂၅ ဘဏ္ဍာရေးနှစ်၊ အဆင့်မြင့်ပညာဦးစီးဌာနနှင့် Naypyitaw State Academy တွင် အသုံးပြုမည့် ပစ္စည်းများအတွက် ဝယ်ယူရေး လုပ်ငန်းများကို အိတ်ဖွင့်တင်ဒါ ခေါ်ယူ၍ ဆောင်ရွက်မည် ဖြစ်ပါသည်။

၂။ အိတ်ဖွင့်တင်ဒါပုံစံနှင့် စည်းကမ်းချက်များကို ၂၀-၁၂-၂၀၂၄ ရက်နေ့မှ စတင်၍ ရောင်းချမည် ဖြစ်ပြီး၊ အိတ်ဖွင့်တင်ဒါများကို ၂-၁-၂၀၂၅ ရက်နေ့၊ (၁၆:၃၀) နာရီ နောက်ဆုံးထား၍ အိတ်ဖွင့်တင်ဒါများကို တင်သွင်းရမည် ဖြစ်ပါသည်။

၃။ အိတ်ဖွင့်တင်ဒါပုံစံရောင်းချမည့် လိပ်စာနှင့် အိတ်ဖွင့်တင်ဒါ တင်သွင်းရမည့်လိပ်စာမှာ ပညာရေးဝန်ကြီးဌာန၊ ရုံးအမှတ်(၁၃)၊ အဆင့်မြင့်ပညာဦးစီးဌာန ဖြစ်ပါသည်။ အိတ်ဖွင့်တင်ဒါနှင့်သက်ဆိုင်သည့် အသေးစိတ်သိရှိလိုသော အချက်များကို သိရှိလိုပါက ဖုန်းနံပါတ်-၀၆၇-၃၄၀၇၇၂၆၊ ၀၆၇-၃၄၀၇၇၂၇ များသို့ ရုံးချိန်အတွင်း ဆက်သွယ်မေးမြန်းစုံစမ်းနိုင်ပါသည်။

တင်ဒါကော်မတီ
ပညာရေးဝန်ကြီးဌာန

ကန့်ကွက်နိုင်ကြောင်းကြော်ငြာ

ဒေါပုံမြို့နယ်၊ မြေတိုင်းရပ်ကွက်အမှတ်-၁၁/ယမုံနာ-၂၊ မြေကွက်အမှတ်-က/၁၇၅၊ ဧရိယာ(၀.၀၂၈)ဧက၊ မြေကွက်တည်နေရာအမှတ်-၁၇၅၊ ၂-လမ်း၊ ယမုံနာ(၂)ရပ်ကွက်၊ ဒေါပုံမြို့နယ်၊ ၁။ ဦးကျင်မောင် [၁၂/ဒပန(နိုင်)၀၁၈၂၂၅]၊ ၂။ မသက်မြင့်ကြည်[၁၂/ဒပန(နိုင်)၀၄၁၂၅၅] အမည်ပေါက် နှစ်(၆၀)ဂရန်မြေအား ၁။ ဦးကျင်မောင်၊ ၂။ ဒေါ်သက်မြင့်ကြည် တို့အပေါ် တရားပြိုင်ထားကာ ၁။ ဦးသန့်ဇင်၊ ၂။ ဦးမင်းဇင်တို့မှ တရားလိုပြုလုပ်၍ ဒေါပုံမြို့နယ်တရားရုံး၌ ၂၀၂၃ ခုနှစ်၊ တရားမကြီးမှုအမှတ်-၁၈ ဖြင့် အထက်ဖော်ပြပါမြေကွက်အမှတ်-က/၁၇၅(အလျား ၂၅ ပေx အနံ ၅၀ ပေ)ရှိ မြေကွက်အနက် မြေကွက်၏တစ်ဝက်တိတိ (ခေါင်းရင်းဘက်ခြမ်း)ရှိ မြေကွက်နှင့် မြေကွက်ပေါ်ရှိ နေအိမ်အဆောက်အဦအား (၁) တရားလို ဦးသန့်ဇင်မှလည်းကောင်း၊ မြေကွက်၏တစ်ဝက်တိတိ (ခြေရင်းဘက်ခြမ်း) ရှိ မြေကွက်နှင့် မြေကွက်ပေါ်ရှိ နေအိမ်အဆောက်အဦအား (၂) တရားလို ဦးမင်းဇင်မှ လည်းကောင်း ပဋိညာဉ်အတိုင်း မြေနှင့်အိမ် အရောင်းအဝယ်မှတ်ပုံတင်စာချုပ် ချုပ်ဆိုပေးစေလိုမှုဖြင့် တရားစွဲဆိုခြင်းအပေါ် အနိုင်ဒီကရီချမှတ်သည့် (၁၀-၇-၂၀၂၃) ရက်စွဲပါ စီရင်ချက် ဒီကရီအမိန့်နှင့် တာဝန်ခံမိတ္တူမှန်၊ ဒေါပုံမြို့နယ်တရားရုံး၊ ၂၀၂၃ ခုနှစ် တရားမဇာရီမှုအမှတ်-၂၁/၂၀၂၃ ၏ (၃၁-၇-၂၀၂၃)ရက်စွဲပါတရားရုံး နေ့စဉ်မှတ်တမ်း၊ တာဝန်ခံမိတ္တူမှန်၊ ဒေါပုံမြို့နယ်တရားရုံး၏ ၁၄-၈-၂၀၂၃ ရက်စွဲပါ စာအမှတ်-၁၄၉(က)/၁၃-၁/၂၀၂၃ ဖြင့် ဘီလစ်ခန့်စာတို့အရ တရားရှုံးများကိုယ်စား ဘီလစ် ဦးဆောင်းလွင်ဦး [၁၂/တမန(နိုင်)၀၂၉၅၃၁]မှ ဂရန်မူရင်း၊ နိုင်ငံသားစိစစ်ရေးကတ်၊ မြေခွန်ပြေစာတို့တင်ပြ၍ အရောင်းအဝယ်မှတ်ပုံတင်စာချုပ် ချုပ်ဆိုရန် မြေပုံကူးလျှောက်ထားလာရာ တရားဝင်ခိုင်လုံသောအထောက်အထားများဖြင့် ဤကြော်ငြာပါသည့်နေ့မှစ၍ (၇)ရက်အတွင်း ကန့်ကွက်နိုင်ပါကြောင်းနှင့် ကန့်ကွက်မှုမရှိပါက လုပ်ထုံးလုပ်နည်းအတိုင်း ဆက်လက်ဆောင်ရွက်ပေးမည် ဖြစ်ပါကြောင်း အသိပေးကြေညာအပ်ပါသည်။

ဌာနမှူး(ဒုတိယညွှန်ကြားရေးမှူးချုပ်)
မြို့ပြမြေစီမံခန့်ခွဲမှုဌာန
ရန်ကုန်မြို့တော်စည်ပင်သာယာရေးကော်မတီ

ကန့်ကွက်နိုင်ကြောင်းကြော်ငြာခြင်း

ရန်ကုန်တိုင်းဒေသကြီး၊ သာကေတမြို့နယ်၊ မြေတိုင်းရပ်ကွက် အမှတ်(၇/အနောက်-မြခွာညိုအိမ်ရာစီမံကိန်း)၊ မြေကွက်အမှတ်(၃/ည)၊ ဧရိယာအကျယ်အဝန်း (၀.၁၀၇)ဧက၊ (၄၆၈၀) စတုရန်းပေ၊ (၆၀x၇၈) ပေကျယ်ဝန်းသော နှစ်(၆၀)ဂရန်မြေအမျိုးအစားမြေကွက်နှင့် ယင်းမြေကွက်ပေါ်ရှိ ပတ်သက်ဆက်နွယ်လျက်ရှိသော အကျိုးခံစားခွင့်အရပ်ရပ် အားလုံး၏ တရားဝင်အမည်ပေါက်ပိုင်ဆိုင်သူ ဒေါ်ထားထားလှိုင် [၅/ကလထ(နိုင်)၁၃၄၃၈၀] ထံမှ တရားဝင်ပိုင်ဆိုင်မှုအထောက်အထား စာချုပ်စာတမ်းများနှင့်တကွ ကျွန်ုပ်၏မိတ်ဆွေက ဝယ်ယူရန် စရန်ငွေ ပေးချေထားပြီးဖြစ်ပါသည်။

၎င်းမြေကွက်နှင့်ပတ်သက်၍ ကန့်ကွက်လိုပါက ပိုင်ဆိုင်မှုအထောက်အထား(မူရင်း)များဖြင့် ကြော်ငြာပါသည့်ရက်မှစ၍ (၁၄)ရက်အတွင်း ကျွန်ုပ်ထံသို့ လာရောက်ကန့်ကွက်နိုင်ပါကြောင်းနှင့် သတ်မှတ်ရက်ကျော်လွန်ပါက အရောင်းအဝယ်ကို ပြီးမြောက်အောင်မြင်သည်အထိ ဥပဒေနှင့်အညီ ဆက်လက်ဆောင်ရွက်သွားမည်ဖြစ်ကြောင်း အများသိစေရန် အသိပေးကြေညာအပ်ပါသည်။

လွှဲအပ်ညွှန်ကြားချက်အရ
ဒေါ်ဝေဝေမို (LL.B)
တရားလွှတ်တော်ရှေ့နေ(စဉ်-၁၇၀၀၇)
ကွန်ဒို(ဘီ)၊ အခန်း(၃၀၁)၊ တက္ကသိုလ်ရိပ်မွန်အိမ်ရာ၊ တက္ကသိုလ်ရိပ်သာလမ်းသစ်၊ ဗဟန်းမြို့နယ်၊ ရန်ကုန်မြို့။
ဖုန်း-၀၉-၆၉၅၁၀၂၉၃၀၊ ၀၉-၇၉၅၇၃၀၉၅၁

Invitation for Expression of Interest

Title	:	**Rehabilitation, Operation, Maintenance and Management (ROMM) of Ahlone Combined Cycle Gas Turbine (CCGT) Power Plant of around 154MW Power Capacity**
Project	:	**ROMM Project for Ahlone Power Plant**
EOI No.	:	**EPGE-EoI-01/2024**
Date	:	**20th December, 2024**

1. Ministry of Electric Power (MOEP) has planned the Rehabilitation, Operation, Maintenance and Management (ROMM) for existing Ministry owned Ahlone Combined Cycle Power Plant located in No.39, Kannar Road, Ahlone Township, Yangon Region (hereinafter referred to the Power Plant) to increase the power generation. MOEP intends to appoint a qualified Developer who can rehabilitate, operate, maintain, and manage the Power Plant, including the arrangement of the fuel supply (HFO fuel) for generating of the Power Plant by inviting the Expression of Interest (EoI).
2. Electric Power Generation Enterprise (EPGE) as the executing agency under MOEP intends to assign the Developers for the ROMM of the Power Plant by inviting the EoI. The Developer shall rehabilitate the Power Plant, using existing the combined cycle technology, operate with the qualified operators together with EPGE's employees, maintain the Power Plant to keep the best performance during the operating period and manage with the well-organized teams for safe and reliable operation. Furthermore, the scope of works for ROMM shall include its owned arrangement of fuel supply for the generating of Power Plant. The detailed scope of ROMM process is outlined in Section V of the EoI Document.
3. The tendering process shall be in two stages, first stage (EoI) is selection of qualified Applicants, and second stage (Request for Bid) is the bidding stage after selecting the qualified Applicants.
4. The expected commercial operation date of the ROMM project is targeted to achieve within [17] months after the issuance of Notice of Award to the winning Bidder. And Power Purchase Agreement shall be signed with EPGE for the ROMM project.
5. A complete set of the EoI document, available in English language, can be purchased for a fee of 100,000 MMK at the following address from the date of invitation and before submission of EoI:
   Procurement Department,
   Electric Power Generation Enterprise
   Ministry of Electric Power, Office 27, NayPyiTaw
   The Republic of the Union of Myanmar
6. Applications for EoI should be submitted in sealed envelopes and delivered to the address below by 20th January, 2025, 14:00 hr Myanmar Standard Time and be clearly marked "Application to EoI for the ROMM (including fuel arrangement) of Ahlone Power Plant (EPGE-EoI-01/2024)". Late applications shall be rejected. Interested entity may enquire at the address below during office hours 09:30 to 16:30 Hrs.

Attn: Electric Power Generation Enterprise
Ministry of Electric Power
Office: No.27, Nay Pyi Taw, the Republic of the Union of Myanmar
Phone: +95 9688872872 E-mail: ahloneronmmproject@gmail.com

သားအဖြစ်မှ အမွေပြတ်စွန့်လွှတ်ကြောင်း ကြေညာခြင်း

ရန်ကုန်မြို့၊ ကြည့်မြင်တိုင်၊ စက်ကန်(၁)လမ်း၊ ဘလုတ်ညွှန့်ကျေးရွာနေ ဦးကျော်မြင့်(ခ)ကမာလ် [၁၂/ကမတ(နိုင်)၀၆၈၆၇၆]၊ ဒေါ်ခင်မိုး [၁၂/ကမတ(နိုင်)၀၃၂၉၃၇] တို့၏သား မောင်ရဲကျော်သူ [၁၂/ကမတ(နိုင်)၀၈၂၇၄၁] သည် မိဘတို့၏ ပြောဆိုဆုံးမမှုကို မနာခံဘဲ ခွင့်မလွှတ်နိုင်သောအပြုအမူများကြောင့် သားအဖြစ်မှ အမွေပြတ်စွန့်လွှတ်လိုက်ပါကြောင်းနှင့် နောက်နောင်တွင် မောင်ရဲကျော်သူနှင့် ပတ်သက်ဆက်နွယ်သော ငွေရေးကြေးရေးအရှုပ်အရှင်း၊ လူမှုရေး အရှုပ်အရှင်းပြဿနာများနှင့် အခြားမည်သည့်ကိစ္စအဝဝကို ယနေ့မှစ၍ တာဝန်ယူဖြေရှင်းပေးမည်မဟုတ်တော့ပါကြောင်း မောင်ရဲကျော်သူနှင့် အများသိစေရန် ကြေညာအပ်ပါသည်။

ဦးကျော်မြင့်(ခ)ကမာလ် [၁၂/ကမတ(နိုင်)၀၆၈၆၇၆]
ဒေါ်ခင်မိုး [၁၂/ကမတ(နိုင်)၀၃၂၉၃၇]
ကြည့်မြင်တိုင်မြို့နယ်။

ပျောက်ဆုံးကြောင်း

(ဘ) ရမ်ဘာချန်၏ သမီး ဒေါ်လာလီးယားဒေဝီ [၇/ဖမန(နိုင်)၀၉၈၄၂၉] ကိုင်ဆောင်သူ၏ နိုင်ငံကူးလက်မှတ်အမှတ် (MB-605458) မှာ ပျောက်ဆုံးသွားပါသဖြင့် တွေ့ရှိပါက အကြောင်းကြားပေးပါရန်။

ဖုန်း-၀၉-၉၆၀၅၄၁၄၈၇

တစ်ဦးတည်း ဖြစ်ပါကြောင်း

အမှတ်(၃၅၈)၊ ဟံသာဝတီလမ်း၊ ကျန်စစ်သားရပ်ကွက်၊ ဒလမြို့နယ်နေ ဦးစောစန်းနရီ၏ သမီး နော်မူးမူဖေါ [၁၂/ဒလန(နိုင်)၀၇၂၈၇၁] နှင့် မနော်မူးမူဖေါမှာ တစ်ဦးတည်းဖြစ်ပါကြောင်း။

တစ်ဦးတည်း ဖြစ်ပါကြောင်း

ရန်ကုန်တိုင်းဒေသကြီး၊ ရွှေပြည်သာ မြို့နယ်နေ မောင်ဖွဲ့သုတနှင့် မောင်လင်းမြတ်ဦးတို့၏ ဖခင် ဦးလင်းလင်းနောင် [၁၂/ရပသ(နိုင်)၀၂၅၃၇၈] နှင့် ဦးရဲလင်းအောင်မှာ တစ်ဦးတည်းဖြစ်ပါကြောင်း။

ကန့်ကွက်လိုက ခိုင်လုံသော မှတ်ပုံတင်စာချုပ်စာတမ်းများ၊ တရားရုံးအထောက်အထားတစ်ရပ်ရပ်ဖြင့် ဤကြော်ငြာပါသည့်နေ့မှစ၍ (၇)ရက်အတွင်း ကန့်ကွက်နိုင်ပါကြောင်းနှင့် ကန့်ကွက်မှုမရှိပါက လုပ်ထုံးလုပ်နည်းအတိုင်းဆက်လက်ဆောင်ရွက်ပေးသွားမည်ဖြစ်ပါသည်။

စဉ်	လျှောက်ထားသူ		လျှောက်ထားသည့်					လျှောက်ထားသည့် အကြောင်းအရာ
	အမည်	မှတ်ပုံတင်	မြို့နယ်	မြေတိုင်း	မြေကွက်	မြေအမည်ပေါက်	လိပ်စာ	
၁။	ဦးစိုးမြင့်	၁၂/ဥကတ(နိုင်)၁၂၀၅၉၅	တောင်ဥက္ကလာ	၇	၂၆၁/က	ဒေါ်ရွှေမေ	၂၆၁/က၊ မင်းရဲကျော်စွာ(၁)လမ်း၊ (၇)ရပ်ကွက်	အမည်ပြောင်း
၂။	ဒေါ်ခင်ဝိုင်းရီ(ခ)ဒေါ်ခင်ပြုံးဆွေ	၁၂/တမန(နိုင်)၀၄၅၁၇၆	တာမွေ	၄၈ ၂(S-ရ၁)	၁၈	ဦးတင်ဦး၊ဒေါ်ခင်ဝိုင်းရီ(ခ) ဒေါ်ခင်ပြုံးဆွေ	၄၉၊ သုခလမ်း၊ ကျောက်မြောင်းကြီးရပ်ကွက်	ဂရန်သက်တမ်းတိုး
၃။	ဒေါ်ရီလေးနွယ်+၃	၁၂/ပဇတ(နိုင်)၀၁၀၀၄၇	ဒဂုံမြောက်	၄၂	၁၄၀၃	ဦးကြည်ရှိန်	၁၄၀၃၊ ဇော်ဂျီလမ်း၊ (၄၂)ရပ်ကွက်	အမည်ပြောင်း
၄။	ဦးသိန်းဝင်းဇော်+၁	၁၂/လမန(နိုင်)၁၃၃၁၂၈	ဗဟန်း	၃၀ဘီ	၄၄၂ဒီ/၁	ဒေါ်ပြည့်သိမ်း+၁	၂၇၊ကမ္ဘာအေးဘုရားလမ်း၊ရွှေတောင်ကြား(၂)ရပ်ကွက်	အမည်ပြောင်း
၅။	ဦးသိန်းဝင်းဇော်+၁	၁၂/လမန(နိုင်)၁၃၃၁၂၈	ဗဟန်း	၃၀ဘီ	၄၄၂အေ၂/၃	ဒေါ်ပြည့်သိမ်း+၁	၂၇၊ကမ္ဘာအေးဘုရားလမ်း၊ရွှေတောင်ကြား(၂)ရပ်ကွက်	အမည်ပြောင်း
၆။	ဦးသိန်းဝင်းဇော်+၁	၁၂/လမန(နိုင်)၁၃၃၁၂၈	ဗဟန်း	၃၀ဘီ	၄၄၂အေ၁/၃ဘီ	ဒေါ်ပြည့်သိမ်း	၂၇၊ကမ္ဘာအေးဘုရားလမ်း၊ရွှေတောင်ကြား(၂)ရပ်ကွက်	အမည်ပြောင်း
၇။	ဦးသိန်းဝင်းဇော်+၁	၁၂/လမန(နိုင်)၁၃၃၁၂၈	ဗဟန်း	၃၀ဘီ	၄၄၂အေ၃/၃(လမ်းမြေ)	ဒေါ်ပြည့်သိမ်း+၁	၂၇၊ကမ္ဘာအေးဘုရားလမ်း၊ရွှေတောင်ကြား(၂)ရပ်ကွက်	အမည်ပြောင်း
၈။	ဒေါ်နွဲ့နွဲ့ရီ	၁၂/ဥကတ(နိုင်)၁၅၀၂၉၆	တောင်ဥက္ကလာ	၅	၁၀၅/က	ဦးထွန်းထွန်းအေး	၁၀၅/က၊ တကောင်း(၇)လမ်း၊ (၅)ရပ်ကွက်	အမည်ပြောင်း
၉။	ဒေါ်ခင်မာမြင့်	၉/မကန(နိုင်)၀၀၇၉၉၅	အင်းစိန်	၃၉၈/ပဲမှိုကုန်း	၈၈/ဇ	ဦးလှသိန်း	၁/၂၊နှင်းဆီလမ်းထန်းပင်ကုန်းဈေးဘွားကြီးကုန်းရပ်ကွက်	အမည်ပြောင်း
၁၀။	ဦးသက်လွင်ဦး+၁	၁၂/တမန(နိုင်)၀၀၁၁၃၄	ဒဂုံအရှေ့	၅	၇၂၀	ဦးခင်မောင်မြင့်	၇၂၀၊ နီလာလမ်း၊ (၅)ရပ်ကွက်	မြေကွက်ခွဲ
၁၁။	ဒေါ်ခင်သန်းငွေ	၁၂/လသန(နိုင်)၀၁၀၂၇၅	ဒဂုံမြောက်	၃၆	၅၇၆/ခ	ဦးအောင်သိဏ်း	၅၇၆/ခ၊ မြတ်မွန်လမ်း၊ (၃၆)ရပ်ကွက်	အမည်ပြောင်း
၁၂။	ဒေါ်စန်းအေး+၄	၁၂/သဃက(နိုင်)၀၈၄၀၈၃	သဃ်န်းကျွန်း	ရန်ကုန်သစ်	၈၄၇/က	ဦးရှမောင်	၂၀၊ အောင်စိတ္တလမ်း၊ ရန်ကုန်သစ်ရပ်ကွက်	အမည်ပြောင်း
၁၃။	ဒေါ်စန်းအေး+၄	၁၂/သဃက(နိုင်)၀၈၄၀၈၃	သဃ်န်းကျွန်း	ရန်ကုန်သစ်	၆၁၈	ဦးရှမောင်	၂၇၊ အောင်ဇေယျ(၂)လမ်း၊ ရန်ကုန်သစ်ရပ်ကွက်	အမည်ပြောင်း
၁၄။	ဒေါ်စန်းစန်း	၁၂/ဥကမ(နိုင်)၁၀၇၆၆၂	မြောက်ဥက္ကလာ	ည	၁၁၈၁/က	ဒေါ်စိန်မြင့်	၁၁၈၁/က၊ ရော(၂၂)လမ်း၊ (ည)ရပ်ကွက်	အမည်ပြောင်း
၁၅။	ဒေါ်စန်းစန်း	၁၂/ဥကမ(နိုင်)၁၀၇၆၆၂	မြောက်ဥက္ကလာ	ည	၁၁၉၀/ခ	ဒေါ်အေးမြ	၁၁၉၀/ခ၊ ရော(၂၂)လမ်း၊ (ည)ရပ်ကွက်	အမည်ပြောင်း
၁၆။	ဒေါ်ချောစုထွေး	၁၂/ရကန(နိုင်)၀၆၅၇၀၇	ရန်ကင်း	၅-ကံဘဲ့	၆၉/က-၁	ဒေါ်ကြည်ကြည်အေး	၄/ခ၊ ဆေးရုံလမ်း၊ (၁၆)ရပ်ကွက်	အမည်ပြောင်း
၁၇။	ဒေါ်ချောစုထွေး	၁၂/ရကန(နိုင်)၀၆၅၇၀၇	ရန်ကင်း	၅-ကံဘဲ့	၆၉/က-၂	ဒေါ်ကြည်ကြည်အေး	၄/က၊ ဆေးရုံလမ်း၊ (၁၆)ရပ်ကွက်	အမည်ပြောင်း
၁၈။	ဒေါ်ခင်လဝ်မြင့်	၉/ခမစ(နိုင်)၀၀၇၃၁၃	အင်းစိန်	မြို့သစ်(က)	၁၅၁	ဦးအုန်းခိုင်(ခ)ယန်ယုံမိုး	၁၀၇/က၊ က-၂လမ်း၊ မြို့သစ်(က+ခ)ရပ်ကွက်	အမည်ပြောင်း
၁၉။	ဦးပြုံးမောင်မောင်	၁၂/မရက(နိုင်)၀၆၈၈၀၄	မင်္ဂလာဒုံ	၅၃၂ဘီ၅ပေါင်းကူညာဏ	၂၃၄	ဦးပြုံးမောင်မောင်	၁၆၀၊ အောင်သပြေလမ်း၊ ဉာဏရပ်ကွက်	အမည်ပြောင်း

ဌာနမှူး(ဒုတိယညွှန်ကြားရေးမှူးချုပ်)၊ မြို့ပြမြေစီမံခန့်ခွဲမှုဌာန၊ ရန်ကုန်မြို့တော်စည်ပင်သာယာရေးကော်မတီ

တစ်ဦးတည်း ဖြစ်ပါကြောင်း

ရန်ကုန်တိုင်းဒေသကြီး၊ ဒလမြို့နယ်၊ ညောင်ချောင်းကျေးရွာနေ (ဘ) ဦးကျော်မင်းနိုင် [၁၂/တတန (နိုင်) ၁၂၉၉၃၃]၏ သားအမည်မှာ ထက်ဝေယံနိုင်[၁၂/ဒလန(နိုင်) ၀၇၄၆၅၇]နှင့် မောင်ထက်ဝေယံနိုင်မှာ တစ်ဦးတည်း ဖြစ်ပါကြောင်း။

ပြင်ဆင်ဖတ်ရှုပါရန်

၁၇-၁၂-၂၀၂၄ ရက် ကြေးမုံသတင်းစာ ကြော်ငြာစာမျက်နှာ (၃၀) ပါ တရားလွှတ်တော်ရှေ့နေ ဒေါ်ဆွေဇင်ဝင်း ကြော်ငြာတွင် ဦးဂျွန်လျန်လုံး [၄/ဖလန(နိုင်) ၀၃၉၈၇၈]ဟု ပြင်ဆင်ဖတ်ရှုပါရန်။

အထူးဝမ်းနည်းကြေကွဲခြင်း

ဘုရား၊ ရဟန်း၊ သိမ်၊ ကျောင်း ဒါယိကာမကြီး

ဒေါ်တင်တင်ညွန့်

အသက် (၇၇) နှစ်

ရန်ကုန်မြို့နေ (ဦးညွန့်မောင်-ဒေါ်ခင်ကြည်)တို့၏ သမီးကြီး၊ တောင်သာမြို့နေ (ဦးစန်းရည်-ဒေါ်ငွေ)တို့၏ သမီးချွေးမ၊ နေပြည်တော်နေ ပြည်ထောင်စုရွေးကောက်ပွဲကော်မရှင်ဥက္ကဋ္ဌ ဦးကိုကို၏ ချစ်လှစွာသောဇနီး၊ ဒေါ်သီတာကို၊ ဦးဇော်နိုင်ဝင်း-ဒေါ်မာလာကို၊ ဒေါ်ကလျာကိုတို့၏ ကျေးဇူးရှင်မွေးသမိခင်၊ မသိဂီရွှေရည်ဝင်း၊ မရွှန်းနန္ဒီ၊ မသီတဂူရွှေရည်ဝင်းတို့၏ အဘွားဖြစ်သူ ဒေါ်တင်တင်ညွန့်သည် ၁၈-၁၂-၂၀၂၄ ရက်နေ့ နံနက် ၂ နာရီတွင် (၉၆)ပါးသောရောဂါဖြင့် တပ်မတော်ဆေးရုံကြီး(ခုတင်-၁၀၀၀) နေပြည်တော်၌ ကွယ်လွန်သွားကြောင်း သိရှိရပါသဖြင့် မိသားစုနှင့်ထပ်တူ အထူးဝမ်းနည်းကြေကွဲရပါသည်။

ပြည်ထောင်စုဝန်ကြီး၊ ဒုတိယဝန်ကြီးနှင့်
ဝန်ထမ်းမိသားစုများ
သယံဇာတနှင့်သဘာဝပတ်ဝန်းကျင်ထိန်းသိမ်းရေးဝန်ကြီးဌာန

အထူးဝမ်းနည်းကြေကွဲခြင်း

ဘုရား၊ ရဟန်း၊ သိမ်၊ ကျောင်း ဒါယိကာမကြီး

ဒေါ်တင်တင်ညွန့်

အသက်(၇၇)နှစ်

နေပြည်တော်၊ ဥတ္တရသီရိမြို့နယ်နေ ပြည်ထောင်စုရွေးကောက်ပွဲကော်မရှင်ဥက္ကဋ္ဌ သီရိပျံချီဦးကိုကို၏ ချစ်လှစွာသောဇနီး ဒေါ်တင်တင်ညွန့်သည် ၁၈-၁၂-၂၀၂၄ ရက် (ဗုဒ္ဓဟူးနေ့)တွင် ကွယ်လွန်သွားကြောင်း သိရှိရပါသဖြင့် မိသားစုနှင့်ထပ်တူ ဝမ်းနည်းကြေကွဲရပါသည်။

ပြည်ထောင်စုဝန်ကြီး ဦးလှမိုး၊ ဇနီး ဒေါ်ကြည်ကြည်မေ
သမဝါယမနှင့်ကျေးလက်ဖွံ့ဖြိုးရေးဝန်ကြီးဌာန
ဝန်ထမ်းမိသားစုများ

ဝမ်းနည်းကြေကွဲခြင်း

ဘုရား၊ ရဟန်း၊ သိမ်၊ ကျောင်း ဒါယိကာမကြီး

ဒေါ်တင်တင်ညွန့်

အသက် (၇၇)နှစ်

ပြည်ထောင်စုရွေးကောက်ပွဲကော်မရှင်ဥက္ကဋ္ဌ သီရိပျံချီဦးကိုကို၏ ဇနီး ဒေါ်တင်တင်ညွန့်သည် ၁၈-၁၂-၂၀၂၄ ရက် (ဗုဒ္ဓဟူးနေ့) နံနက် ၂ နာရီတွင် (၉၆)ပါးသောရောဂါဖြင့် တပ်မတော်ဆေးရုံကြီး (ခုတင်-၁၀၀၀) နေပြည်တော်၌ ကွယ်လွန်အနိစ္စရောက်ရှိသွားကြောင်း သိရှိရပါသဖြင့် မိသားစုနှင့်အတူ ထပ်တူဝမ်းနည်းကြေကွဲရပါသည်။

ပြည်ထောင်စုဝန်ကြီး၊ ဒုတိယဝန်ကြီးနှင့် ဝန်ထမ်းများ
ရင်းနှီးမြှုပ်နှံမှုနှင့် နိုင်ငံခြားစီးပွားဆက်သွယ်ရေးဝန်ကြီးဌာန

ရန်ကုန်တိုင်းဒေသကြီး၊ တောင်ဥက္ကလာပမြို့နယ်၊ မြေတိုင်းရပ်ကွက်အမှတ် (၉)၊ သစ္စာလမ်းမကြီး၊ မြေကွက်အမှတ်(၃၃၄/ခ)၊ မြေပေါ်ရှိ Royal Ta Khon Semi Condo ၏ အခန်းအမှတ်(334/A) မြေညီထပ်၊ ဧရိယာ (၂၀×၅၆)ပေ၊ (၂၂၄၀) စတုရန်းပေရှိ ကွန်ဒိုတိုက်ခန်းအရောင်းအဝယ်ကိစ္စအား ကန့်ကွက်နိုင်ကြောင်းကြေညာခြင်း

အထက်ဖော်ပြပါကွန်ဒိုတိုက်ခန်းကို တရားဝင်ဆက်စပ်စာချုပ်များဖြင့်တရားဝင်ဝယ်ယူလက်ရှိထားပိုင်ဆိုင်ပြီး ရောင်းချပိုင်ခွင့်ရှိသူဖြစ်ကြောင်းနှင့် အရှုပ်အရှင်းကင်းရှင်းကြောင်းဝန်ခံကတိပြုသူ **ဦးအေးမင်းထွန်း** (၁၂/သခန(နိုင်) ၁၂၃၇၁၄) ထံမှကျွန်ုပ်၏ မိတ်ဆွေဖြစ်သူက ဝယ်ယူရန်ရောင်းဖိုးငွေ၏တစ်စိတ်တစ်ဒေသကို စရံငွေ အဖြစ်ပေးချေထားပြီးဖြစ်ပါသဖြင့်ကန့်ကွက်လိုပါက ခိုင်လုံသောစာရွက်စာတမ်းမှုရင်းများနှင့်တကွယနေ့မှစ၍(၁၄)ရက်အတွင်း လာရောက်ကန့်ကွက် နိုင်ပါကြောင်းနှင့် ၄င်းနေ့ရက်ကျော်လွန်ပါကအရောင်းအဝယ်ကိုဥပဒေနှင့်အညီ ဆက်လက်ဆောင်ရွက်သွားမည် ဖြစ်ကြောင်းကြေညာအပ်ပါသည်။

လွှဲအပ်ညွှန်ကြားချက်အရ- ဦးဇော်မျိုးထက် (LL,B)
တရားလွှတ်တော်ရှေ့နေ(စဉ်-၁၄၉၂၇)
အမှတ် (၁၀၁)၊ ပထမထပ်၊ (၃၉)လမ်း၊ ကျောက်တံတားမြို့နယ်။ ၀၉-၄၃၂၀၇၃၃၉၊၀၉-၄၂၀၀၈၇၁၇၇

အထူးဝမ်းနည်းကြေကွဲခြင်း

ဘုရား၊ ရဟန်း၊ သိမ်၊ ကျောင်း ဒါယိကာမကြီး

ဒေါ်တင်တင်ညွန့်

အသက် (၇၇)နှစ်

နေပြည်တော်နေ ပြည်ထောင်စုရွေးကောက်ပွဲကော်မရှင်ဥက္ကဋ္ဌ သီရိပျံချီဦးကိုကို၏ ချစ်လှစွာသောဇနီး ဒေါ်တင်တင်ညွန့်သည် ၁၈-၁၂-၂၀၂၄ ရက်နေ့ နံနက် ၂ နာရီတွင် (၉၆)ပါးသောရောဂါဖြင့် တပ်မတော်ဆေးရုံကြီး (ခုတင်-၁၀၀၀)၊ နေပြည်တော်၌ ကွယ်လွန်သွားကြောင်း သိရှိရပါသဖြင့် မိသားစုနှင့်ထပ်တူ အထူးဝမ်းနည်းကြေကွဲရပါသည်။

ပြည်ထောင်စုဝန်ကြီး ဦးမြင့်ကြိုင်နှင့် ဇနီး ဒေါ်စိုးယဉ်မြင့်
ဝန်ထမ်းမိသားစုများ
လူဝင်မှုကြီးကြပ်ရေးနှင့်ပြည်သူ့အင်အားဝန်ကြီးဌာန

ဗိုလ်မှူးကြီးစောလွင်(ငြိမ်း)

ဒုတိယတပ်ထိန်းချုပ်၊ စစ်တက္ကသိုလ်အပတ်စဉ်(၁၂)

အသက် (၇၇)နှစ်

ရန်ကုန်တိုင်းဒေသကြီး၊ ဒဂုံမြို့သစ်(မြောက်ပိုင်း)မြို့နယ်၊ (၃၂)ရပ်ကွက်၊ ဦးကြင်ဥလမ်း၊ အိမ်အမှတ်(၁၂၉)နေ (ဦးလှမောင်-ဒေါ်တင့်)တို့၏ သား၊ (ဦးဝင်းမြင့်)-ဒေါ်ခင်ဝင်းရီ၊ (ဗိုလ်ကြီးခင်ဇော်)-ဒေါ်နီနီတို့၏ ညီ၊ (ဒေါ်ဝင်းဝင်းမာ)၏ ခင်ပွန်း၊ ဒေါက်တာဌေးဌေးစောလွင် (ပါမောက္ခ၊ ဌာနမှူး၊ သမိုင်းဌာန၊ ပုသိမ်တက္ကသိုလ်)-ဦးခွန်ဖုန်း၊ MD (Seven Golden Jaole Trading Company Ltd)၊ ဗိုလ်မှူးကောင်းစံလွင်(ငြိမ်း)-ဒေါ်မီမီဇော်၊ ဒေါက်တာရဲလွင်မောင် (ဆေးရုံအုပ်ကြီး၊ ကျောက်ဖြူ)-ဒေါ်ခင်မဥ္ဇူ(အထပြ၊ ကျောက်ဖြူ)၊ ဦးထွန်းတင့်လွင်တို့၏ ဖခင်၊ မစောမြတ်ဖုန်းသွယ်၊ မစောမြတ်နုစံ၊ မောင်ခန့်သုတ၊ မောင်ကောင်းမင်းခန့်တို့၏ အဘိုးဖြစ်သူသည် ၁၉-၁၂-၂၀၂၄ (ကြာသပတေးနေ့) ညနေ ၄:၁၀ နာရီတွင် ကွယ်လွန်သွားပါသဖြင့် ၂၃-၁၂-၂၀၂၄ (တနင်္လာနေ့) မွန်းလွဲ ၂ နာရီတွင် ရေဝေးအအေးတိုက်မှ ရေဝေးသုသာန်သို့ ပို့ဆောင်မီးသင်္ဂြိုဟ်မည်ဖြစ်ပါ၍ လိုက်ပါပို့ဆောင်နိုင်ပါရန်။ (နေအိမ်မှကားများ မွန်းလွဲ ၁၂:၃၀ နာရီတွင် ထွက်ခွာပါမည်။)

[ကွယ်လွန်သူအားရည်စူး၍ ဘုရားအမှူးရှိသော သံဃာတော်အရှင်သူမြတ်တို့အား ဆွမ်းအစရှိသည့် လှူဖွယ်ဝတ္ထုအစုစုတို့ဖြင့် ဆက်ကပ်လှူဒါန်း အမျှပေးဝေလိုပါသဖြင့် ၂၅-၁၂-၂၀၂၄ (ဗုဒ္ဓဟူးနေ့) နံနက် ၇ နာရီမှ ၁၀ နာရီအထိ အထက်ပါနေအိမ်သို့ ရက်လည်ဆွမ်းကျွေးတရားတော်နာ ကြွရောက်ပါရန် ညှိုးငယ်သောစိတ်ထားဖြင့် ဖိတ်ကြားအပ်ပါသည်။]

ကျန်ရစ်သူမိသားစု

အထူးဝမ်းနည်းကြေကွဲခြင်း

ဟာဂျီ R.S မိုဟာမက်အီစွတ်

အသက်(၇၇)နှစ်

Director, United Paints Group Co., Ltd. ရန်ကုန်တိုင်းဒေသကြီး၊ ဒဂုံမြို့နယ်၊ ဗိုလ်ရာညွန့်လမ်း၊ အပေါ်ဘလောက်၊ အမှတ်(60-A)၊ ကန်တော်အိမ်ရာနေ ဟာဂျီ R.S မိုဟာမက်အီစွတ်သည် ၁၅-၁၂-၂၀၂၄ (တနင်္ဂနွေနေ့) ည ၉:၅၀ နာရီတွင် အလ္လာဟ်သျှင်မြတ်၏ အမိန့်တော်ခံယူသွားကြောင်း သိရှိရပါသဖြင့် ကျန်ရစ်သူမိသားစုနှင့် အတူ အထူးဝမ်းနည်းကြေကွဲရပါသည်။

ကိုလှမြင့် + မနီနီ (ပျဉ်းမနား)
Three Six Nine (ရန်ကုန်)

(၁၀)နှစ်ပြည့် လွမ်းဆွတ်သတိရခြင်း

ဘုရား၊ သိမ်၊ ကျောင်း၊ တန်ဆောင်း၊ ပြသာဒ် ဒါယိကာမကြီး

မမေချယ်ရီအောင် (ခ) မဥမ္မာမြင့်

M.C.Sc(Credit)(U.C.S.Y)G. Dip in System Analysis (N.U.S)

၂၁-၁၂-၂၀၂၄

အသက်(၃၆)နှစ်

သာယာချမ်းမြတဲ့ အသံပိုင်ရှင်လေးကတော့ အမေတို့အားလုံးကို ခွဲခွာသွားတာ (၁၀)နှစ်ပြည့်ခဲ့ပြီပေါ့။ သတိရတိုင်း၊ အမှတ်ရတိုင်း ကုသိုလ်ကောင်းမှုတွေ အမြဲမပြတ်လုပ်ပေးနေဆဲပါ သဲလေးရေ။ ကံကြမ္မာရဟတ်ကြီးလည်ပတ်နေသရွေ့ တစ်ချိန်ချိန်မှာများ ပြန်ဆုံစည်းခွင့်ရမယ်ဆိုရင်လည်း မဟာကုသိုလ်ကြီးတွေ အတူပြုခွင့်ရနိုင်ပါစေလို့ ဆုတောင်းမိပါတယ်။ သာသနာအတူပြုခွင့်ရစေနိုင်ဖို့လည်း နေ့စဉ်၊ လစဉ်၊ နှစ်စဉ်ပြုသမျှ ကုသိုလ်ကောင်းမှုအစုစုကို ချစ်သမီးလေး မေချယ်နှင့် ၃၁ ဘုံသားလူ၊ နတ်၊ ဗြဟ္မာ၊ သတ္တဝါ အားလုံးကို အမျှ အမျှ အမျှ ပေးဝေပါတယ်။ ချမ်းသာစွာ သာခုခေါ်နိုင်ကြပါစေ။

ချစ်ခင်ပွန်း ကိုမျိုးဇော်အေး
ချစ်မေမေ ဒေါ်မြင့်မြင့်စန်း ၊ အဖိုး၊အဖွား၊ ဆွေမျိုးများ

တစ်ဦးတည်း ဖြစ်ပါကြောင်း

ရန်ကုန်တိုင်းဒေသကြီး၊ မင်္ဂလာတောင်ညွန့်မြို့နယ်၊ ကန်ရှေ့ရပ်ကွက်နေ မလွင်မာထွန်း [၁၂/သလန (ပြု) ၀၀၅၄၃၁]၏ ဖခင်အမည်မှန်မှာ ဦးစတီဗင်နှင့် ဦးဆေးဘားစတင်မှာ တစ်ဦးတည်းဖြစ်ပါကြောင်း။

အများသိစေရန်ကြေညာခြင်း

ရန်ကုန်တိုင်းဒေသကြီး၊ မရမ်းကုန်းမြို့နယ်၊ အမှတ်(၉)ရပ်ကွက်၊ ကမ္ဘာအေးဘုရားလမ်း၊ အမှတ် (၆၅) B၊ Kabaraye Executive Residence (KER) ဟုခေါ်တွင်သည့် Basement (၃)ထပ်+ (၂၉)ထပ်အဆောက်အဦ၏ ကွန်ဒိုတိုက်ခန်း (15-C)၊ (15 လွှာ)၊ အခန်းအမှတ်(C)၊ အကျယ်အဝန်း (1873.46 sqft)ရှိ ကွန်ဒိုတိုက်ခန်းနှင့် ယင်းတိုက်ခန်း၏ အကျိုးခံစားခွင့်အရပ်ရပ်တို့ကို တရားဝင်ပိုင်ဆိုင်၍ ရောင်းချပိုင်ခွင့်ရှိသူ Living Square Construction Co.,Ltd (ကုမ္ပဏီများကိုယ်စား မန်နေးဂျင်းဒါရိုက်တာ ဒေါ်အေးအေးသွယ်)ထံမှ အပြီးအပိုင်ဝယ်ယူရန်အတွက် ရောင်းဖိုးငွေ၏တစ်စိတ်တစ်ဒေသကို ကျွန်ုပ်၏မိတ်ဆွေဖြစ်သူက ပေးချေထားပြီးဖြစ်ပါသည်။ ပိုင်ဆိုင်မှု၊ ရောင်းချမှုနှင့်ပတ်သက်၍ ကန့်ကွက်လိုပါက ကျွန်ုပ်ထံသို့ ခိုင်လုံသည့် အထောက်အထားမူရင်းများနှင့်တကွ ဤကြော်ငြာပါသည့်နေ့မှစ၍ (၇)ရက်အတွင်း လူကိုယ်တိုင်လာရောက်ကန့်ကွက်နိုင်ပါကြောင်းနှင့် သတ်မှတ်ရက်အတွင်း ကန့်ကွက်မှုမရှိပါက အရောင်းအဝယ်ကိစ္စကို ဥပဒေနှင့်အညီ အပြီးအပြတ် ဆက်လက်ဆောင်ရွက်သွားမည်ဖြစ်ကြောင်း အများသိစေရန် ကြော်ငြာအပ်ပါသည်။

လွှဲအပ်ညွှန်ကြားချက်အရ-
ဒေါ်ခိုင်ဇာလွင် တရားလွှတ်တော်ရှေ့နေ (စဉ်-၁၂၅၀၈)
အမှတ်- ၃၃/၄၉၊ အခန်း(၃၈)၊ Strand Condo (ပ)ထပ်၊ မဟာဗန္ဓုလပန်းခြံလမ်း၊ ကျောက်တံတားမြို့နယ်၊ ရန်ကုန်မြို့။
ဖုန်း- ၀၉-၄၃၁၄၄၆၆၇

ကန့်ကွက်နိုင်ကြောင်းကြော်ငြာ

မင်္ဂလာတောင်ညွန့်မြို့နယ်၊မြေတိုင်းရပ်ကွက်အမှတ်-၁၁H၊မြေကွက်အမှတ် V-၂၃ A၊ဧရိယာ(၁၃၁၈)စတုရန်းပေ၊မြေကွက်တည်နေရာအမှတ်-၁၃၃၊ဗိုလ်မင်းရောင်လမ်း၊တောင်ညွန့်ကြီးရပ်ကွက်၊မင်္ဂလာတောင်ညွန့်မြို့နယ်၊ဦးသက်တင်(၉/မရတ(နိုင်)၀၉၅၅၁၄)၊ဒေါ်သန်းသန်းမြင့်(၉/မရတ(နိုင်)၀၅၆၆၆၇) အမည်ပေါက်နှစ်(၆၀)မြေငှားဂရန်မြေအားအမည်ပေါက်တစ်ဦးဖြစ်သူဇနီးလည်းဖြစ်သူဒေါ်သန်းသန်းမြင့်ကွယ်လွန်သဖြင့်၄င်း၏အစုအားခင်ပွန်းဖြစ်သူကျန်အမည်ပေါက်တစ်ဦးလည်းဖြစ်သူဦးသက်တင်(၉/မရတ(နိုင်)၀၉၅၅၁၄)မှကွယ်လွန်သူဇနီးဒေါ်သန်းသန်းမြင့်တွင်တရားဝင်ခင်ပွန်းဖြစ်သူမိမိတစ်ဦးတည်းသာလျှင်ရှိပါကြောင်း၊မိမိမှလွဲ၍အခြားသောခင်ပွန်းတစ်ဦးတစ်ယောက်မျှမရှိပါကြောင်း၊ကွယ်လွန်သူဇနီးနှင့်မိမိတို့သည်ဗုဒ္ဓဘာသာကိုးကွယ်သူများဖြစ်သည့်အားလျော်စွာဇနီးဖြစ်သူကွယ်လွန်ပြီးနောက်အထက်ဖော်ပြပါမြေကွက်နှင့်အကျိုးခံစားခွင့်တို့အနက်မှဇနီးဖြစ်သူ၏ပိုင်ဆိုင်ခွင့်အစုအားမြန်မာ့ဓလေ့ထုံးတမ်းဥပဒေနှင့်အမွေဆက်ခံခြင်းဆိုင်ရာဥပဒေတို့အရခင်ပွန်းဖြစ်သူမိမိကသာလျှင်တရားဝင်အမွေဆက်ခံပိုင်ခွင့်ရှိပါကြောင်းနှင့်မိမိမှလွဲ၍အခြားသောအမွေဆက်ခံပိုင်ဆိုင်မည့်သူတစ်ဦးတစ်ယောက်မျှမရှိပါကြောင်းကျိန်ဆိုထားသည့်(၁၈-၁၁-၂၀၂၄)ရက်စွဲပါတရားရုံးကျမ်းကျိန်လွှာ၊ထောက်ခံကျမ်းကျိန်လွှာ(၂)စောင်၊ဂရန်မူရင်း၊နိုင်ငံသားစိစစ်ရေးကတ်၊အိမ်ထောင်စုလူဦးရေစာရင်း၊ဒေါ်သန်းသန်းမြင့်၏သေဆုံးမှုလက်မှတ်၊မြေခွန်ပြေစာတို့တင်ပြ၍ပိုင်ဆိုင်ကြောင်းစာချုပ်ချုပ်ဆိုရန်မြေပုံကူးလျှောက်ထားလာရာတရားဝင်ခိုင်လုံသောအထောက်အထားများဖြင့်ဤကြော်ငြာပါသည့်နေ့မှစ၍(၇)ရက်အတွင်းကန့်ကွက်နိုင်ပါကြောင်းနှင့်ကန့်ကွက်မှုမရှိပါကလုပ်ထုံးလုပ်နည်းအတိုင်းဆက်လက်ဆောင်ရွက်ပေးမည်ဖြစ်ပါကြောင်းအသိပေးကြေညာအပ်ပါသည်။

ဌာနမှူး(ဒုတိယညွှန်ကြားရေးမှူးချုပ်)
မြို့ပြမြေစီမံခန့်ခွဲမှုဌာန၊ရန်ကုန်မြို့တော်စည်ပင်သာယာရေးကော်မတီ

မွေးသက္ကရာဇ်အမှန်

ရန်ကုန်တိုင်းဒေသကြီး၊ ပန်းဘဲတန်း မြို့နယ်နေ ဦးကာမချီ၏သမီး မသိင်္ဂီအောင် [၁၂/ပဘတ(နိုင်) ၀၃၇၇၈၉]၏ မွေးသက္ကရာဇ်အမှန်မှာ ၆-၈-၁၉၉၉ ဖြစ်ပါကြောင်း။

အားကစား

မြင့်တင်

စိတ်လန်းရွှင်

ဆန့်ကျင်

မူးယစ်ဆေး

"ကွန်ဒိုတိုက်ခန်းဝယ်ယူမည်"ဖြစ်ပါ၍ ကန့်ကွက်နိုင်ကြောင်း အများသိရှိနိုင်စေရန်ကြေညာခြင်း

ကျွန်ုပ်၏ မိတ်ဆွေဖြစ်သူသည် **ရန်ကုန်တိုင်းဒေသကြီး၊ ရန်ကင်းမြို့နယ်၊ (၁၃)ရပ်ကွက်၊ ယခင် ရွှေသစ္စာလမ်း၊ ယခု အောင်ချမ်းသာလမ်း၊ တိုက်အမှတ် (၃၆ /B)၊ အခန်းအမှတ် (၃၆/B)၊ (မြေညီထပ်) ဟုခေါ်တွင်သော အကျယ် (၂၅x၅၆)ပေရှိ ကွန်ဒိုတိုက်ခန်း (၁)ခန်းအပါအဝင် အကျိုးခံစားခွင့်အရပ်ရပ်အားလုံး"**တို့အား တရားဝင်ပိုင်ဆိုင်သူများဖြစ်သော ၁။ ဦးတင်ထွန်း [၁၂/ကမရ(နိုင်) ၀၆၀၇၆၃] နှင့် ၂။ ဒေါ်မြင့်စမ်း(ခ) ခိုင်ခိုင်သူ [၁၄/ပသန(နိုင်) ၂၁၀၈၅၇]တို့ထံမှ တရားဝင်ဝယ်ယူရန်အတွက် ရောင်းဖိုးငွေ၏ တစ်စိတ်တစ်ဒေသကို ပေးချေခဲ့ပြီးဖြစ်ပါသည်။ သို့ဖြစ်ပါ၍ အထက်ပါအရောင်းအဝယ်ကိစ္စနှင့်ပတ်သက်၍ ကန့်ကွက်လိုသူရှိပါက ကျွန်ုပ်ထံသို့ ခိုင်လုံသည့်စာချုပ်စာတမ်း အထောက်အထားမူရင်းများနှင့်အတူ ဤသတင်းစာကြော်ငြာပါသည့်နေ့မှစ၍ (၇)ရက်အတွင်း လာရောက်ကန့်ကွက်နိုင်ပါကြောင်း အများသိစေရန် ကြေညာအပ်ပါသည်။ အကယ်၍ ကန့်ကွက်မည့်သူမရှိပါက အဆိုပါ အရောင်းအဝယ်ကိစ္စ အထမြောက်စေရန်အတွက် ဥပဒေနှင့်အညီ ဆက်လက်ဆောင်ရွက်သွားမည်ဖြစ်ကြောင်း အများသိစေရန် ကြေညာအပ်ပါသည်။

လွှဲအပ်ညွှန်ကြားချက်အရ-
ဦးသီရိန်လင်း (LL.B)
အထက်တန်းရှေ့နေ (စဉ်-၅၅၃၂၄)
အမှတ် (၅၂၄)၊ ဇေယျာ(၁၈)လမ်း၊ (၁၀)ရပ်ကွက်၊
တောင်ဥက္ကလာပမြို့နယ်၊ ရန်ကုန်တိုင်းဒေသကြီး။
ဖုန်း- ၀၉-၇၈၁၁၅၂၂၇၁

ကန့်ကွက်နိုင်ကြောင်းကြော်ငြာ

မြောက်ဥက္ကလာပမြို့နယ်၊မြေတိုင်းရပ်ကွက်အမှတ်-က၊မြေကွက်အမှတ်-၅၄၀/က၊(၁၂၀၀)စ/ပေ၊မြေကွက်တည်နေရာအမှတ်(၅၄၀/က)၊နွယ်သာကီ(၄)လမ်း၊(က)ရပ်ကွက်၊ဦးသန်း(CF-၀၂၅၁၅၇)အမည်ပေါက်နှစ်(၆၀)ဂရန်မြေအားမြေအမည်ပေါက်-ဦးသန်း(ဖခင်)သည်(၁-၅-၂၀၂၂)ရက်နေ့တွင်လည်းကောင်း၊ဒေါ်တင်စိန်(မိခင်)သည်(၅-၁-၂၀၀၁)ရက်နေ့တွင်လည်းကောင်းကွယ်လွန်ခဲ့ကြသဖြင့်ဒေါ်ဌေးဌေးစန်း(ခ)ဒေါ်ဌေးစန်း၊ဒေါ်အေးမြင့်(၁၂/ဥကမ(နိုင်)၁၂၉၉၇၂)၊ဒေါ်စန်းစန်းရီ(၁၂/ဥကမ(နိုင်)၁၃၈၅၁၇)၊ဒေါ်ခင်မြသန်း(၁၂/ဥကမ(နိုင်)၁၂၉၀၆၃)၊ဦးဝင်းနိုင်(၁၂/ဥကမ(နိုင်)၁၃၀၅၉၈)ဦးဝင်းမြင့်(၁၂/ဥကမ(နိုင်)၁၂၉၃၆၂)သား/သမီး(၆)ဦးမွေးဖွားခဲ့ရာဒေါ်ဌေးဌေးစန်း(ခ)ဒေါ်ဌေးစန်း(သမီး)သည်(၂၁-၃-၂၀၂၄)ရက်နေ့တွင်ကွယ်လွန်ခဲ့သဖြင့်၄င်း၏အစုအတွက်ခင်ပွန်းဖြစ်သူဦးမျိုးချစ်(၁၂/ဥကမ(နိုင်)၀၃၅၁၈၀)မှဒေါ်အေးမြင့်+ဒေါ်စန်းစန်းရီ+ဒေါ်ခင်မြသန်း+ဦးဝင်းနိုင်+ဦးဝင်းမြင့်တို့နှင့်ပူးတွဲ၍တရားဝင်အမွေဆက်ခံပိုင်ဆိုင်သည့်သား/သမီး/သားမက်တော်စပ်ကြောင်း၊မိမိတို့မှလွဲ၍အခြားသောအမွေဆက်ခံပိုင်ဆိုင်ခွင့်ရှိသူတစ်ဦးတစ်ယောက်မျှမရှိသည်မှာမှန်ကန်ကြောင်းကျမ်းကျိန်လွှာအမှတ်-၂၁၆၇/၂၀၂၄/၁၀-၉-၂၀၂၄၊ထောက်ခံကျမ်းကျိန်(၂)စောင်၊သေစာရင်းများ၊အိမ်ထောင်စုစာရင်း၊နိုင်ငံသားစိစစ်ရေးကတ်၊ဂရန်မူရင်းတို့တင်ပြ၍အမွေဆက်ခံပိုင်ဆိုင်ကြောင်းနှင့်စွန့်လွှတ်စာချုပ်ချုပ်ဆိုရန်မြေပုံကူးလျှောက်ထားလာရာတရားဝင်ခိုင်လုံသောအထောက်အထားများဖြင့်ဤကြော်ငြာပါသည့်နေ့မှစ၍(၇)ရက်အတွင်းကန့်ကွက်နိုင်ပါကြောင်းနှင့်ကန့်ကွက်မှုမရှိပါကလုပ်ထုံးလုပ်နည်းအတိုင်းဆက်လက်ဆောင်ရွက်ပေးမည်ဖြစ်ပါကြောင်းအသိပေးကြေညာအပ်ပါသည်။

ဌာနမှူး(ဒုတိယညွှန်ကြားရေးမှူးချုပ်)
မြို့ပြမြေစီမံခန့်ခွဲမှုဌာန၊ရန်ကုန်မြို့တော်စည်ပင်သာယာရေးကော်မတီ

သင့်သွေးဖြင့် အသက်ကယ်ပါ

ဒေါ်ခင်သန်းဦး(မဦး)

B.Sc (Physics), B.Ed

အထပြ(ငြိမ်း)

အသက်(၆၀)နှစ်

ရန်ကုန်မြို့၊ ရွှေပြည်သာမြို့နယ်၊ ဝန်ထမ်းကြီးရပ်ကွက်နေ (ဦးသန်းမြင့်)-ဒေါ်မြင့်မြင့်အေးတို့၏သမီး၊ အမှတ်(၃၁/၉၅)၊ ခရေလမ်း၊ ဝန်ထမ်းကြီးရပ်ကွက်၊ ရွှေပြည်သာမြို့နယ်၊ ရန်ကုန်မြို့နေ ဒုတိယဗိုလ်မှူးကြီး စိုးညွန့်လွင်(ငြိမ်း)၏ ချစ်လှစွာသောဇနီး၊ ဒေါ်ယဉ်ယဉ်အေး၊ ဒေါက်တာစောဝင်းအေး-ဒေါ်မိုးစပွါယ်အေးတို့၏အစ်မ၊ ကိုစိုးသီဟထူး၊ ကိုစိုးဝဏ္ဏတို့၏မိခင်၊ မောင်စွမ်းလင်းထွန်း၊ မစိန်စီလှိုင်တို့၏အဘွား ဒေါ်ခင်သန်းဦး (အထပြ-ငြိမ်း)သည် ၁၄-၁၂-၂၀၂၄ (စနေနေ့) နံနက် ၀၀:၂၂ နာရီတွင် ဗဟိုရ်စည်ဆေးရုံကြီး၌ ကွယ်လွန်သွားပါသဖြင့် ယင်းနေ့ညနေ ၄ နာရီတွင် ကျူချောင်သုသာန်(ရွှေပြည်သာ)၌ မီးသင်္ဂြိုဟ်ပြီးဖြစ်ပါသည်။ [ကွယ်လွန်သူအားရည်စူး၍ ၂၀-၁၂-၂၀၂၄ (သောကြာနေ့)တွင် နေအိမ်၌ ရက်လည်ဆွမ်းကျွေး တရားနာပြီးဖြစ်ကြောင်း ရပ်ဝေးရပ်နီး ဆွေမျိုးမိတ်သင်္ဂဟများအား အသိပေးအပ်ပါသည်။]

ကျန်ရစ်သူမိသားစု

ကန့်ကွက်နိုင်ကြောင်း ကြော်ငြာခြင်း

နေပြည်တော်စည်ပင်သာယာရေးကော်မတီ၊ ဈေးများဌာနကွပ်ကဲမှုအောက်ရှိ သပြေကုန်းဈေးမှ ပွဲရုံဆိုင်ခန်းအမှတ်(ပ-၇၆)၊ ဦးတင်မောင်၊ နိုင်ငံသားစိစစ်ရေးအမှတ် [၁၂/တမန(နိုင်)၀၇၀၄၅၂] အမည်ဖြင့် ထုတ်ပေးထားသော **"ဈေးဆိုင်ခန်း အငှားချထားခြင်း လိုင်စင်ကတ်"** မှာ ပျောက်ဆုံးသွားပါသဖြင့် **"ဈေးဆိုင်ခန်း အငှားချထားခြင်းလိုင်စင်ကတ်" (မိတ္တူမှန်)** ထုတ်ယူခွင့်ပြုပါရန် **"ဈေးဆိုင်ခန်း အငှားချထားခြင်း လိုင်စင်ကတ်"(မူရင်း)** ပျောက်ဆုံးကြောင်း ကျမ်းကျိန်လွှာ(မူရင်း)၊ ရဲစခန်းထောက်ခံချက် (မူရင်း)၊ နိုင်ငံသားစိစစ်ရေးကတ်ပြား (မိတ္တူ)၊ အိမ်ထောင်စုဇယား (မိတ္တူ)များ တင်ပြပြီး **"ဈေးဆိုင်ခန်း အငှားချထားခြင်း လိုင်စင်ကတ်(မိတ္တူမှန်)"** လျှောက်ထားလာပါ၍ ကန့်ကွက်လိုသူများအနေဖြင့် တရားဝင်ခိုင်လုံသော အထောက်အထား စာချုပ်စာတမ်းများ၊ တရားရုံးအမိန့်ဒီကရီများဖြင့် အထောက်အထားခိုင်လုံစွာ တင်ပြ၍ ယနေ့မှစပြီး (၁၄)ရက်အတွင်း နေပြည်တော်စည်ပင်သာယာရေးကော်မတီ၊ ဈေးများဌာနသို့ လာရောက်ကန့်ကွက်နိုင်ကြောင်းနှင့် သတ်မှတ်ရက်အတွင်း ကန့်ကွက်မှုမရှိပါက ဦးတင်မောင် အမည်ဖြင့် ထုတ်ပေးထားသော **"ဈေးဆိုင်ခန်း အငှားချထားခြင်းလိုင်စင်ကတ်" (မူရင်း)**အား ပယ်ဖျက်၍ ဌာနမှ လုပ်ထုံးလုပ်နည်းနှင့်အညီ **"ဈေးဆိုင်ခန်း အငှားချထားခြင်းလိုင်စင်ကတ်" (မိတ္တူမှန်)**ထုတ်ပေးသွားမည် ဖြစ်ပါကြောင်း အသိပေးကြေညာအပ်ပါသည်။

ဈေးများဌာန
နေပြည်တော်
စည်ပင်သာယာရေးကော်မတီ

ဝမ်းနည်းကြေကွဲခြင်း

ဘုရား၊ ရဟန်း၊ သိမ်၊ ကျောင်း ဒါယိကာမကြီး

ဒေါ်တင်တင်ညွန့်

အသက် (၇၇) နှစ်

နေပြည်တော် ဥတ္တရသီရိမြို့နယ်နေ ပြည်ထောင်စုရွေးကောက်ပွဲကော်မရှင်ဥက္ကဋ္ဌ သီရိပျံချီဦးကိုကို၏ ချစ်လှစွာသောဇနီး ဒေါ်တင်တင်ညွန့်သည် ၁၈-၁၂-၂၀၂၄ ရက်တွင် ကွယ်လွန်သွားကြောင်း သိရှိရပါသဖြင့် ကျန်ရစ်သူ မိသားစုနှင့်ထပ်တူ ဝမ်းနည်းကြေကွဲရပါသည်။

ပြည်ထောင်စုဝန်ကြီး ဦးကိုကိုလှိုင်-ဒေါက်တာ သီတာတင်
နိုင်ငံတော်စီမံအုပ်ချုပ်ရေးကောင်စီဥက္ကဋ္ဌရုံး ဝန်ကြီးဌာန(၂)

အထူးဝမ်းနည်းကြေကွဲခြင်း

ဗိုလ်မှူးကြီး ဇေယျကျော်ထင် သီရိပျံချီ ခင်မောင်ကြီး(ငြိမ်း)

ကုန်သွယ်ရေးဝန်ကြီး(ငြိမ်း)

အသက်(၉၄)နှစ်

ဦးရဲညွန့် (ညွှန်ကြားရေးမှူးချုပ်၊ ပင်စင်ဦးစီးဌာန၊ စီမံကိန်းနှင့် ဘဏ္ဍာရေးဝန်ကြီးဌာန)-ဒေါက်တာဆင်းသိင်္ဂီတို့၏ဖခင်ကြီး ဗိုလ်မှူးကြီး ဇေယျကျော်ထင် သီရိပျံချီ ခင်မောင်ကြီး(ငြိမ်း)သည် ၁၈-၁၂-၂၀၂၄ ရက် (ဗုဒ္ဓဟူးနေ့) နံနက် ၆:၄၅ နာရီတွင် ကွယ်လွန်သွားကြောင်း သိရှိရပါသဖြင့် မိသားစုနှင့်ထပ်တူ အထူးဝမ်းနည်းကြေကွဲရပါသည်။

ပြည်ထောင်စုဝန်ကြီးနှင့် ဇနီးမိသားစု
ဒုတိယဝန်ကြီးနှင့် အရာထမ်း၊ အမှုထမ်းများ
ကျန်းမာရေးဝန်ကြီးဌာန

ဝမ်းနည်းကြေကွဲခြင်း

ဘုရား၊ ရဟန်း၊ သိမ်၊ ကျောင်း ဒါယိကာမကြီး

ဒေါ်တင်တင်ညွန့်

အသက်(၇၇)နှစ်

ပြည်ထောင်စုရွေးကောက်ပွဲကော်မရှင်ဥက္ကဋ္ဌ၊ သီရိပျံချီဦးကိုကို၏ ဇနီးဖြစ်သူ ဒေါ်တင်တင်ညွန့် အသက်(၇၇)နှစ်သည် ၂၀၂၄ ခုနှစ် ဒီဇင်ဘာလ (၁၈)ရက်နေ့ နံနက် ၂ နာရီ၌ (၉၆)ပါးသောရောဂါဖြင့် တပ်မတော်ဆေးရုံကြီး (ခုတင်-၁၀၀၀) နေပြည်တော်တွင် ကွယ်လွန်အနိစ္စရောက်သွားကြောင်း သိရှိရပါသဖြင့် မိသားစုနှင့်ထပ်တူထပ်မျှ ဝမ်းနည်းကြေကွဲရပါသည်။

ဗဟိုအလုပ်အမှုဆောင်ကော်မတီ
ပြည်သူ့ရှေ့ဆောင်ပါတီ

ဒေါ်အေးအေးမြင့်

အ.မ.က(၁) ဗဟို အင်းစိန်

အသက် (၆၆)နှစ်

ရန်ကုန်မြို့၊ စမ်းချောင်းမြို့နယ်၊ လင်းလွန်းမြောက်ရပ်ကွက်၊ ဗဟိုလမ်း၊ အိမ်အမှတ်(၂၀၁)နေ (ဦးစိုးတင့်-ဒေါ်စောကြည်)တို့၏သမီး၊ (ဒေါ်တင်အုန်းမြင့်)၊ (ဦးစိုးဝင်း)တို့၏ ညီမ/အစ်မ၊ (ဒေါ်သန်းသန်းအေး)၊ (ဦးမြင့်ဦး)-ဒေါ်လှလှအေးတို့၏ ညီမ၊ (ဒေါ်ခင်ဆွေသိန်း)၊ ဒေါ်ခင်သိန်းမြင့်၊ ဒေါ်မြင့်မြင့်ခိုင်တို့၏ အစ်မ၊ ဦးအောင်ကျော်ဇေယျာ-ဒေါ်ဝင့်သီရိသူ၊ ဦးကျော်ကျော်လင်း-ဒေါ်စုမြတ်သူသူတို့၏ အဒေါ်၊ မြေး ငါးယောက်တို့၏အဘွား ဒေါ်အေးအေးမြင့်သည် ၁၉-၁၂-၂၀၂၄ ရက် မွန်းလွဲ ၁:၁၅ နာရီတွင် (၉၆)ပါးသောရောဂါဖြင့် နေအိမ်၌ ကွယ်လွန်အနိစ္စရောက်သွားပါသဖြင့် ၂၁-၁၂-၂၀၂၄ ရက် မွန်းတည့် ၁၂ နာရီတွင် ထိန်ပင်သုသာန်သို့ ပို့ဆောင်မီးသင်္ဂြိုဟ်မည်ဖြစ်ပါကြောင်း အသိပေးအပ်ပါသည်။ (နေအိမ်မှကားများ နံနက် ၁၀:၃၀ နာရီတွင် ထွက်ပါမည်။)

ကျန်ရစ်သူမိသားစု

ဘုရား၊ ရဟန်း၊ ကျောင်း ဒါယကာကြီး

ဦးမြကြိုင်

အသက် (၇၃)နှစ်

ရန်ကုန်တိုင်းဒေသကြီး၊ ဒဂုံမြို့သစ်(အရှေ့ပိုင်း)မြို့နယ်၊ (၁၂)ရပ်ကွက်၊ ဦးပေါ်ဦးလမ်း၊ အမှတ်(၈၉၇)နေ ဒေါ်တင်စိန်၏ ချစ်လှစွာသောခင်ပွန်း၊ ဦးတင်ထွန်း-ဒေါ်အုန်းကျင်၏ မောင်၊ ဦးကျော်မြင့်-ဒေါ်မြသိန်း၊ ဦးစိန်ဝင်း-ဒေါ်မြင့်မြင့်ခင်တို့၏ အစ်ကို၊ ကိုမျိုးမင်း-မခင်ဥမ္မာဦး၊ ကိုမင်းဇော်ထူး- မသန်းသန်းမြင့်၊ ကိုဇော်ဦး-မအိအိကြိုင်၊ ကိုစိုးမိုးထွေး-မမို့မို့သက်ထား၊ မောင်ရဲသူရအောင်တို့၏ ဖခင်ကြီး၊ မြေး ၁၂ ယောက်၊ မြစ် တစ်ယောက်တို့၏အဘိုးသည် ၁၉-၁၂-၂၀၂၄ (ကြာသပတေးနေ့) ည ၈:၂၅ နာရီတွင် (၉၆)ပါးသောရောဂါဖြင့် ဘဝတစ်ပါးသို့ ကွယ်လွန်အနိစ္စရောက်ရှိသွားပါသဖြင့် ၂၁-၁၂-၂၀၂၄ (စနေနေ့) ညနေ ၄ နာရီတွင် ကျီစုသုသာန်သို့ ပို့ဆောင်သင်္ဂြိုဟ်မည်ဖြစ်ပါသည်။ (နေအိမ်မှကားများ ၂၁-၁၂-၂၀၂၄ (စနေနေ့) ညနေ ၃ နာရီတွင် ထွက်ပါမည်။)

[ကွယ်လွန်သူအားရည်စူး၍ ၂၅-၁၂-၂၀၂၄ (ဗုဒ္ဓဟူးနေ့) နံနက် ၇ နာရီမှ မွန်းတည့် ၁၂ နာရီအထိ ဘုရားအမှူးရှိသော ပင့်သံဃာအရှင်သူမြတ်တို့အား ဆွမ်းအစရှိသည့် ဒါတဗ္ဗဝတ္ထုအစုစုတို့ဖြင့် ဆက်ကပ်လှူဒါန်းပြီး ရေစက်သွန်းချ အမျှပေးဝေလိုပါသောကြောင့် အထက်ပါနေအိမ်သို့ ရက်လည်ဆွမ်းကျွေး တရားတော်နာကြွရောက်ပါရန် ညှိုးငယ်သောစိတ်ထားဖြင့် ဖိတ်ကြားအပ်ပါသည်။]

ကျန်ရစ်သူမိသားစု

အများသိစေရန်ကြေညာခြင်း

ရန်ကုန်တိုင်းဒေသကြီး၊ မရမ်းကုန်းမြို့နယ်၊ အမှတ်(၉) ရပ်ကွက်၊ ကမ္ဘာအေးဘုရားလမ်း၊ အမှတ် (၆၅) B၊ Kabaraye Executive Residence (KER) ဟုခေါ်တွင်သည့် Basement (၃)ထပ်+ (၂၉)ထပ် အဆောက်အဦ၏ ကွန်ဒိုတိုက်ခန်း (9-C)၊ (9 လွှာ)၊ အခန်းအမှတ်(C)၊ အကျယ်အဝန်း (1873.46 sqft)ရှိ ကွန်ဒိုတိုက်ခန်းနှင့် ယင်းတိုက်ခန်း၏ အကျိုးခံစားခွင့်အရပ်ရပ်တို့ကို တရားဝင်ပိုင်ဆိုင်၍ ရောင်းချပိုင်ခွင့်ရှိသူ Living Square Construction Co.,Ltd (ကုမ္ပဏီများကိုယ်စား မန်နေးဂျင်းဒါရိုက်တာ ဒေါ်အေးအေးသွယ်) ထံမှ အပြီးအပိုင်ဝယ်ယူရန်အတွက် ရောင်းဖိုးငွေ၏ တစ်စိတ်တစ်ဒေသကို ကျွန်ုပ်၏မိတ်ဆွေဖြစ်သူက ပေးချေထားပြီးဖြစ်ပါသည်။ ပိုင်ဆိုင်မှု၊ ရောင်းချမှုနှင့်ပတ်သက်၍ကန့်ကွက်လိုပါက ကျွန်ုပ်ထံသို့ ခိုင်လုံသည့် အထောက်အထားမူရင်းများနှင့်တကွ ဤကြော်ငြာပါသည့်နေ့မှစ၍ (၇)ရက်အတွင်း လူကိုယ်တိုင်လာရောက် ကန့်ကွက်နိုင်ပါကြောင်းနှင့် သတ်မှတ်ရက်အတွင်း ကန့်ကွက်မှုမရှိပါက အရောင်းအဝယ်ကိစ္စကို ဥပဒေနှင့်အညီ အပြီးအပြတ်ဆက်လက်ဆောင်ရွက်သွားမည်ဖြစ်ကြောင်း အများသိစေရန် ကြော်ငြာအပ်ပါသည်။

လွှဲအပ်ညွှန်ကြားချက်အရ-
ဒေါ်ခိုင်ဇာလွင်၊ တရားလွှတ်တော်ရှေ့နေ (စဉ်-၁၂၅၀၈)
အမှတ်-၃၃/၄၉၊ အခန်း(၃၈)၊ Strand Condo (ပ)ထပ်၊ မဟာဗန္ဓုလပန်းခြံလမ်း၊ ကျောက်တံတားမြို့နယ်၊ ရန်ကုန်မြို့။
ဖုန်း- ၀၉-၄၃၁၄၄၆၆၇

ကန့်ကွက်နိုင်ပါကြောင်း အများသိစေရန်ကြေညာခြင်း

ရန်ကုန်မြို့၊ လှိုင်သာယာမြို့နယ်၊ မြေတိုင်း(၁၆)ရပ်ကွက်၊ လူနေရပ်ကွက်အမှတ်(၁၈)၊ သီတဂူလမ်း၊ အမှတ်- ၆၅၄/ခ အလျား(၁၀)ပေxအနံ(၆၀)ပေရှိဒေါ်လှရွှေအမည်ပေါက်မြေကွက်နှင့် ယင်းမြေကွက်ပေါ်ရှိ ရေ၊ မီးအစုံ အိမ်အဆောက်အဦအားလုံးနှင့် မြေပေါ်မြေအောက် အကျိုးခံစားခွင့်အရပ်ရပ်အားလုံးကို စာချုပ်အဆက်ဆက်ဖြင့် ဝယ်ယူပိုင်ဆိုင်ရောင်းချခွင့်ရှိသူ ဦးမြင့်ဇော် [၁၂/လသယ(နိုင်)၁၂၁၇၇၈]ထံမှ ဝယ်ယူရန် ကျွန်ုပ်၏မိတ်ဆွေ ဒေါ်တင်ထွေး [၉/တသန(နိုင်)၂၀၂၈၆၁]မှ စရန်ငွေပေးချေပြီးဖြစ်ပါသည်။ အရောင်းအဝယ်အပေါ် ကန့်ကွက်လိုပါက ဤကြော်ငြာပါသည့်ရက်မှ (၇)ရက်အတွင်း စာရွက်စာတမ်း(မူရင်း) အထောက်အထားအပြည့်အစုံဖြင့် ကျွန်ုပ်ထံလာရောက်ကန့်ကွက်နိုင်ပါသည်။ ကန့်ကွက်မှုတစ်စုံတစ်ရာမရှိပါက အရောင်းအဝယ်အား ဆက်လက်ဆောင်ရွက်သွားမည်ဖြစ်ကြောင်း အများသိစေရန် ကြော်ငြာအပ်ပါသည်။

လွှဲအပ်ညွှန်ကြားချက်အရ-
ဦးကျော်ဆွေဝင်း(LL.B,D.B.L,D.I.L)
တရားလွှတ်တော်ရှေ့နေ(စဉ်-၁၂၈၉၂)
အမှတ်(၁၃၂၈)၊ ကုန်းဘောင်လမ်း၊ (၁၃)ရပ်ကွက်၊ ရွှေပြည်သာမြို့နယ်၊ ရန်ကုန်မြို့။ ဖုန်း- ၀၉-၄၂၀၀၉၉၀၂၉

ကန့်ကွက်နိုင်ကြောင်းကြော်ငြာ

ဒဂုံမြို့သစ်(တောင်ပိုင်း)မြို့နယ်၊မြေတိုင်းရပ်ကွက်အမှတ်-၆၃/စက်မှုဇုန်၊မြေကွက်အမှတ်-၁၅၉၈၊မြေကွက်တည်နေရာအမှတ်-၁၅၉၈၊ရွှေလီလမ်း၊၆၃/စက်မှုဇုန်ရပ်ကွက်၊ဒဂုံတောင်၊ဒေါ်နွယ်နီဝေ(၁၂/ရကန(နိုင်)၀၅၇၀၁၄)အမည်ပေါက်နှစ်(၆၀)စက်မှုမြေငှားဂရန်မြေအားဂရန်အမည်ပေါက်-ဒေါ်နွယ်နီဝေထံမှအရောင်းအဝယ်စာချုပ်အမှတ်-၈၆၅၁/၁၄(၈-၁၂-၂၀၁၄)ဖြင့်ဝယ်ယူသူဦးဇော်ဝင်းထွန်း(၁၂/တမန(နိုင်)၁၁၀၇၈၉)မှအရောင်းအဝယ်မှတ်ပုံတင်စာချုပ်၊အမြတ်ခွန်ပြေစာ၊နှစ်(၆၀)မြေငှားစာချုပ်မူရင်း၊မြေစာရင်းမှတ်ချက်ရှိ(၄-၃-၂၀၁၃)ခုနှစ်တွင်အရောင်းမြေပုံကူးလျှောက်ထားခြင်းနှင့်ပတ်သက်၍၄င်းမြေပုံမှာပျောက်ဆုံးနေပါသဖြင့်ပြဿနာအရှုပ်အရှင်းတစ်စုံတစ်ရာပေါ်ပေါက်လာပါကမိမိမှတာဝန်ယူဖြေရှင်းပေးမည်ဖြစ်ကြောင်းကျမ်းကျိန်လွှာအမှတ်-၃၂၂၆/၂၀၂၄(၂၆-၈-၂၀၂၄)၊နိုင်ငံသားစိစစ်ရေးကတ်ပြားတို့တင်ပြ၍အမည်ပြောင်းလျှောက်ထားခြင်းအားမြေပြင်ကွင်းဆင်းစစ်ဆေးရာအဆောက်အဦးရှိပြီး(၁)ထပ်ဂိုထောင်(၁)လုံးရှိပြီးကိုယ်တိုင်မနေဦးဇော်ဝင်းထွန်းမှကွင်းဆင်းသိရှိကြောင်းလက်မှတ်ရေးထိုးပေးပါသဖြင့်၄င်း၏အမည်ပြောင်းလျှောက်ထားခြင်းအားတရားဝင်ခိုင်လုံသောအထောက်အထားများဖြင့်ဤကြော်ငြာပါသည့်နေ့မှစ၍(၇)ရက်အတွင်းကန့်ကွက်နိုင်ပါကြောင်းနှင့်ကန့်ကွက်မှုမရှိပါကလုပ်ထုံးလုပ်နည်းအတိုင်းဆက်လက်ဆောင်ရွက်ပေးမည်ဖြစ်ပါကြောင်းအသိပေးကြေညာအပ်ပါသည်။

ဌာနမှူး(ဒုတိယညွှန်ကြားရေးမှူးချုပ်)
မြို့ပြမြေစီမံခန့်ခွဲမှုဌာန၊ရန်ကုန်မြို့တော်စည်ပင်သာယာရေးကော်မတီ

"ကန့်ကွက်နိုင်ကြောင်း အများသိစေရန်ကြေညာခြင်း"

ရန်ကုန်တိုင်းဒေသကြီး၊ ဒဂုံမြို့သစ်(ဆိပ်ကမ်း)မြို့နယ်၊ ရွှေလီလမ်း၊ မြေတိုင်းရပ်ကွက်အမှတ်(၉၃)၊ မြေကွက်အမှတ် (၃၈၈/ခ)၊ ဧရိယာ (အလျား ၂၀ x အနံ ၆၀)ပေ ပါမစ်မြေနှင့် ယင်းမြေကွက်ပေါ်ရှိ အိမ်နှင့်အကျိုးခံစားခွင့်အရပ်ရပ်အားလုံးကို လက်ရှိထားပိုင်ဆိုင်ပြီး တရားဝင်လွှဲပြောင်းရောင်းချပိုင်ခွင့်ရှိသူ ဒေါ်ဝင်းချို [၇/ပခန(နိုင်)၁၅၃၇၆၆] ထံမှ ကျွန်ုပ်မိတ်ဆွေဖြစ်သူက ဝယ်ယူရန်အတွက် စရန်ငွေ တစ်စိတ်တစ်ဒေသ ပေးချေထားပြီးဖြစ်ပါသည်။ ကန့်ကွက်မည့်သူရှိပါက ဤကြော်ငြာပါသည့်နေ့မှစ၍ (၇)ရက်အတွင်း ခိုင်လုံသော စာရွက်စာတမ်း(မူရင်း)များဖြင့် ကျွန်ုပ်ထံသို့ လူကိုယ်တိုင်လာရောက်ကန့်ကွက်နိုင်ပါသည်။ သတ်မှတ်ရက်အတွင်း ကန့်ကွက်မည့်သူမရှိပါက အရောင်းအဝယ်ကို ဥပဒေနှင့်အညီ ပြီးမြောက်အောင် ဆောင်ရွက်သွားမည်ဖြစ်ကြောင်း အများသိစေရန် ကြေညာအပ်ပါသည်။

လွှဲအပ်ညွှန်ကြားချက်အရ -
ဒေါ်ခင်ပပနိုင် (LL.B)
အထက်တန်းရှေ့နေ (စဉ်-၅၃၇၂၁)
ဖုန်း - ၀၉-၇၉၅၂၇၆၄၂၅၊ ၀၉-၄၅၃၉၉၆၆၀၆

အများသိစေရန် ကြေညာချက်

၁။ လသာမြို့နယ်၊ (၅)ရပ်ကွက်၊ (၂၂)လမ်း၊ အမှတ်(၄၈)၊ မြေတိုင်းအမှတ်(၂၁ ဘီ-၁)၊ မြေကွက်အမှတ် (III 20-2nd Southern Section Of Southern 1/2) တွင် (၁)ခန်းတည်း (၆)ထပ်တိုက် (Pitch Roof)(Lift-ပါ) အဆောက်အအုံ ဆောက်လုပ်ခွင့်ပြုမိန့်အား ဌာန၏ ၁၉-၁၂-၂၀၁၇ရက်စွဲပါ စာအမှတ်၊ ၁၈၈၇/၁၈၈၈/စည်ပင်-ယာ(အုံ)အရ မြေအမည်ပေါက် ပိုင်ရှင်ဒေါ်အကျင်၊ လိုင်စင်ရကန်ထရိုက်တာ ဦးထက်နိုင်ဝင်း(LC-၁၁၀၁)နှင့် လိုင်စင်ရအင်ဂျင်နီယာဦးကျော်ထင်(LS-၀၈)တို့ဖြင့် ဆောက်လုပ်ခွင့်ပြုခဲ့ပါသည်။

၂။ အဆိုပါ (၁)ခန်းတည်း(၆)ထပ်တိုက် (Pitch Roof) (Lift-ပါ) အဆောက်အအုံ ၏ ဆောက်လုပ် ခွင့်ပြုမိန့်ပါ လိုင်စင်ရကန်ထရိုက်တာ ဦးထက်နိုင်ဝင်း(LC-၁၁၀၁)အစား လိုင်စင်ရကန်ထရိုက်တာ ဦးကိုကိုလေး (LC-၈၂၆)ဖြင့်လည်းကောင်း လိုင်စင်ရအင်ဂျင်နီယာ ဦးကျော်ထင်(LS-၀၈) အစား မှတ်ပုံတင် လက်မှတ်ရအင်ဂျင်နီယာဒေါ်မြင့်မြင့်အေး(RSE-၂၁၃၂)တို့သို့ ပြောင်းလဲ၍သက်တမ်းတိုးခွင့်ပြုပါရန် ပိုင်ရှင်၊ လိုင်စင်ရကန်ထရိုက်တာ (၂)ဦးနှင့် မှတ်ပုံတင်လက်မှတ်ရအင်ဂျင်နီယာတို့မှလျှောက်ထားလာခြင်း အပေါ်ကန့်ကွက်ရန်ရှိပါက ဤကြေညာချက်ပါရှိသည့်ရက်မှစ၍(၁၅)ရက် အတွင်းလျှောက်ထား ကန့်ကွက်နိုင်ပါကြောင်းနှင့် သတ်မှတ်ရက်အတွင်း ကန့်ကွက်မှုမရှိပါက လုပ်ထုံးလုပ်နည်းနှင့်အညီ ဆက်လက် ဆောင်ရွက်သွားမည်ဖြစ်ပါကြောင်း အသိပေးကြေညာအပ်ပါသည်။

အင်ဂျင်နီယာဌာန(အဆောက်အအုံ)
ရန်ကုန်မြို့တော်စည်ပင်သာယာရေးကော်မတီ

ကန့်ကွက်နိုင်ကြောင်းကြော်ငြာ

မြောက်ဥက္ကလာပမြို့နယ်၊မြေတိုင်းရပ်ကွက်အမှတ်-ည၊မြေကွက်အမှတ်-၉၄၀၊(၂၄၀၀)စ/ပေ၊မြေကွက်တည်နေရာအမှတ်(၉၄၀)၊ဘုမ္မာ(၁၅)လမ်း၊(ည)ရပ်ကွက်၊ဒေါ်သန်းနွဲ့(၁၂/ဥကမ(နိုင်)၀၈၄၅၉၃)အမည်ပေါက်နှစ်(၆၀)ဂရန်မြေအားမြေအမည်ပေါက်-ဒေါ်သန်းနွဲ့(မိခင်)သည်(၁၈-၈-၂၀၀၂)ရက်နေ့တွင်လည်းကောင်း၊ဦးသိန်းရ(ဖခင်)သည်(၂-၈-၂၀၂၁)ရက်နေ့တွင်လည်းကောင်းအသီးသီးကွယ်လွန်ခဲ့ကြသဖြင့်ဦးစိုးဝင်း(၁၂/ဥကမ(နိုင်)၁၁၅၆၀၂)ဒေါ်သင်းသင်းဝါ(၁၂/ဥကမ(နိုင်)၁၄၄၄၄၅)၊ဦးဝင်းကျော်(၁၂/ဥကမ(နိုင်)၀၈၃၄၀၂)၊ဦးအောင်စိုး(၁၂/ဥကမ(နိုင်)၀၈၀၈၉၂)တို့မှတရားဝင်အမွေဆက်ခံပိုင်ဆိုင်သည့်သား/သမီး(၄)ဦးတော်စပ်ကြောင်း၊မိမိတို့မှလွဲ၍အခြားသောအမွေဆက်ခံခွင့်ရှိသူတစ်ဦးတစ်ယောက်မျှမရှိသည်မှာမှန်ကန်ကြောင်းကျမ်းကျိန်လွှာအမှတ်-၁၆၀၃/၂၀၂၄/၂၉-၅-၂၀၂၄၊ထောက်ခံကျမ်းကျိန်လွှာ(၂)စောင်၊သေစာရင်းများ၊အိမ်ထောင်စုစာရင်း၊နိုင်ငံသားစိစစ်ရေးကတ်၊ဂရန်မူရင်းတို့တင်ပြ၍အမွေဆက်ခံပိုင်ဆိုင်ကြောင်းစာချုပ်ချုပ်ဆိုရန်မြေပုံကူးလျှောက်ထားလာရာတရားဝင်ခိုင်လုံသောအထောက်အထားများဖြင့်ဤကြော်ငြာပါသည့်နေ့မှစ၍(၇)ရက်အတွင်းကန့်ကွက်နိုင်ပါကြောင်းနှင့်ကန့်ကွက်မှုမရှိပါကလုပ်ထုံးလုပ်နည်းအတိုင်းဆက်လက်ဆောင်ရွက်ပေးမည်ဖြစ်ပါကြောင်းအသိပေးကြေညာအပ်ပါသည်။ ဌာနမှူး(ဒုတိယညွှန်ကြားရေးမှူးချုပ်)

မြို့ပြမြေစီမံခန့်ခွဲမှုဌာန၊ရန်ကုန်မြို့တော်စည်ပင်သာယာရေးကော်မတီ

သင့်သွေးဖြင့် အသက်ကယ်ပါ

နိုင်ငံတော်စီမံအုပ်ချုပ်ရေးကောင်စီ ဦးတည်ချက်(၉)ရပ်

၁။ နိုင်ငံရေး

(က) စစ်မှန်၍စည်းကမ်းပြည့်ဝသော ပါတီစုံဒီမိုကရေစီစနစ် ခိုင်မာစေရေးနှင့် ဒီမိုကရေစီနှင့် ဖက်ဒရယ်စနစ်ကို အခြေခံသည့် ပြည်ထောင်စုကို တည်ဆောက်နိုင်ရေး။

(ခ) တစ်နိုင်ငံလုံး ထာဝရငြိမ်းချမ်းရေးရရှိရေးအတွက် တစ်နိုင်ငံလုံး ပစ်ခတ်တိုက်ခိုက်မှုရပ်စဲရေး သဘောတူစာချုပ်(NCA)ပါအတိုင်း အလေးထားလုပ်ဆောင်ရေး။

(ဂ) ပြည်သူလူထု၏ လူမှုစီးပွားဘဝ လုံခြုံရေးအတွက် ပြည်ထောင်စုတစ်ဝန်းလုံး တည်ငြိမ်အေးချမ်းရေးနှင့် တရားဥပဒေစိုးမိုးရေး အပြည့်အဝရရှိစေရန် အလေးထားလုပ်ဆောင်ရေး။

၂။ စီးပွားရေး

(က) တိုင်းပြည်သာယာဝပြောရေးနှင့် စားရေရိက္ခာဖူလုံရေးတို့အတွက် တိုင်းရင်းသားပြည်သူ တစ်ရပ်လုံးနှင့် အကျိုးဝင်သော စိုက်ပျိုးရေးနှင့် မွေးမြူရေးကို ခေတ်မီနည်းစနစ်များဖြင့် တိုးတက်အောင်ဆောင်ရွက်ပြီး အခြားစီးပွားရေးကဏ္ဍများကိုလည်း ဘက်စုံဖွံ့ဖြိုးတိုးတက်အောင် တည်ဆောက်ရေး။

(ခ) တိုးတက်ကောင်းမွန်လာသည့် စီးပွားရေးမောင်းနှင်အားကို မဏ္ဍိုင်ပြု၍ MSME စက်မှုလုပ်ငန်းများကို အားပေးဆောင်ရွက်ကာ ပို့ကုန်ကဏ္ဍ မြှင့်တင်ရေး။

(ဂ) ပြည်တွင်းစားသုံးဆီဖူလုံရေးအတွက် ဆီထွက်သီးနှံစိုက်ပျိုးမှုကို အားပေးမြှင့်တင်ပြီး ပန်းတိုင်ရည်မှန်းချက်အတိုင်း ထွက်ရှိအောင်ဆောင်ရွက်၍ နိုင်ငံအတွင်းဖူလုံမှုမှသည် ပြည်ပသို့တင်ပို့နိုင်သည်အထိ ကြိုးပမ်းဆောင်ရွက်ရေး။

၃။ လူမှုရေး

(က) တစ်နိုင်ငံလုံး အသိပညာ၊ အတတ်ပညာ မြင့်မားတိုးတက်စေရေး၊ ကုန်ထုတ်လုပ်မှု အထောက်အကူပြုပညာရှင်များ ထွန်းကားလာစေရေးအတွက် လူတိုင်းလက်လှမ်းမီသည့် ဘက်စုံပညာရေးစနစ်ကို အကောင်အထည်ဖော်ဆောင်ရေး။

(ခ) တစ်မျိုးသားလုံး သက်ရှည်ကျန်းမာကြံ့ခိုင်ရေးအတွက် ပြည်သူအားလုံးအကျိုးဝင်မည့် ကျန်းမာရေးကဏ္ဍနှင့် အားကစားကဏ္ဍ မြှင့်တင်ဆောင်ရွက်ရေး။

(ဂ) နိုင်ငံ၏ ဖွံ့ဖြိုးတိုးတက်ရေးလုပ်ငန်းစဉ်များ၌ လူငယ်များအနေဖြင့် အဓိကစွမ်းအားစုအဖြစ် ပါဝင်နိုင်ရေး ဗလငါးတန်နှင့် ပြည့်စုံသော လူငယ်များဖြစ်စေရန် လူငယ်ကဏ္ဍကို မြှင့်တင်ဆောင်ရွက်ရေး။

❖ **လက်နက်ကိုင်ပဋိပက္ခကို နိုင်ငံရေးနည်းနဲ့ မဖြေရှင်းဘဲ အကြမ်းဖက်တိုက်ခိုက်မှုနဲ့ ဖြေရှင်းနေမှုတွေကို ယဉ်ကျေးတဲ့လူ့အဖွဲ့အစည်းတစ်ခုအနေနဲ့ လုံးဝလက်ခံလို့မရတာကြောင့် ဘုံရန်သူအဖြစ် သတ်မှတ်ပြီး ရှမ်းပြည်နယ်မြောက်ပိုင်းဒေသကိုသာမဟုတ်ဘဲ နိုင်ငံတစ်ဝန်းလုံး တည်ငြိမ်အေးချမ်းမှု ပြန်လည်ရရှိတဲ့အထိ ဆက်လက်ကြိုးပမ်းဆောင်ရွက်သွားမှာ ဖြစ်ပါတယ်...**

(နိုင်ငံတော်စီမံအုပ်ချုပ်ရေးကောင်စီဥက္ကဋ္ဌ တပ်မတော်ကာကွယ်ရေးဦးစီးချုပ် ဗိုလ်ချုပ်မှူးကြီးမင်းအောင်လှိုင်၏ ၂၀၂၄ ခုနှစ်၊ ဩဂုတ်လ ၆ ရက်နေ့တွင် နိုင်ငံတော်၏လုံခြုံရေးဆိုင်ရာ အခြေအနေများနှင့်ပတ်သက်၍ ပြောကြားချက်မှ ကောက်နုတ်ချက်)

နိုင်ငံတကာ Esport အဖွဲ့ချုပ် (IESF) ၏ ယခုနှစ် အကောင်းဆုံး Esport နိုင်ငံဆုတွင် မြန်မာဒုတိယရရှိ

World Esports Summit အခမ်းအနား ကျင်းပစဉ်။

ရန်ကုန် ဒီဇင်ဘာ ၂၀

နိုင်ငံတကာ Esport အဖွဲ့ချုပ် (IESF) ၏ ယခုနှစ် အကောင်းဆုံး Esport နိုင်ငံဆုတွင် မြန်မာနိုင်ငံမှ Myanmar Electronic Sports Federationက ဒုတိယဆုရရှိကြောင်း IESF က ထုတ်ပြန်ထားသော အချက်အလက်များအရ သိရသည်။

အင်ဒိုနီးရှားနိုင်ငံက အကောင်းဆုံးဆုကိုရရှိခဲ့ပြီး ဆုအတွက် ကြေညာခြင်းနှင့် ဆုချီးမြှင့်ပွဲအခမ်းအနားကို တောင်ကိုရီးယားနိုင်ငံ ဘူဆန်မြို့တွင် ကျင်းပခဲ့သော IESF World Esports Summit တွင် ပေးအပ်ခဲ့ကြောင်း၊ အဆိုပါဆု ပေးအပ်ရန်အတွက် စံနှုန်းများအတွင်း လုပ်ငန်းလည်ပတ်ရေးကျွမ်းကျင်မှု ပြိုင်ပွဲများတွင် အောင်မြင်မှု ဈေးကွက်ရှာဖွေနိုင်ခြင်း၊ နိုင်ငံအဆင့်နှင့် ကမ္ဘာ့အဆင့်တွင် Esport ကို ကြီးထွားစေရန် ကြိုးပမ်းမှုတို့ ပါဝင်ကြောင်း ထုတ်ပြန်ထားချက်အရ သိရသည်။

အဆိုပါ ထုတ်ပြန်ချက်ပါ ထိပ်တန်းအဖွဲ့ချုပ် ငါးခုအနက် အင်ဒိုနီးရှားက အမှတ်ပေါင်း ၁၉၄၉ ဖြင့် ပထမ၊ မြန်မာက အမှတ်ပေါင်း ၁၉၁၀ ဖြင့် ဒုတိယ၊ ပိုလန်က အမှတ်ပေါင်း ၁၈၃၃ ဖြင့် **စာမျက်နှာ ၁၉ ကော်လံ ၁ သို့** ✷

AFF MITSUBISHI ELECTRIC CUP 2024 ဘောလုံးပြိုင်ပွဲ မြန်မာ့ရုပ်မြင်သံကြားမှ တိုက်ရိုက်ထုတ်လွှင့်မည်

နေပြည်တော် ဒီဇင်ဘာ ၂၀

AFF MITSUBISHI ELECTRIC CUP 2024 ဘောလုံးပြိုင်ပွဲ အုပ်စုပွဲစဉ်အဖြစ် မြန်မာအမျိုးသားလက်ရွေးစင် ဘောလုံးအသင်းနှင့် ဗီယက်နမ် အမျိုးသားလက်ရွေးစင် ဘောလုံးအသင်းတို့သည် ဒီဇင်ဘာ ၂၁ ရက်၊ မြန်မာစံတော်ချိန် ည ၇ နာရီခွဲတွင် ဗီယက်နမ်နိုင်ငံ၌ ယှဉ်ပြိုင်ကစားကြမည်ဖြစ်ရာ MRTV Parliament Channel၊ MRTV NRC Channel နှင့် MRTV App အပါအဝင် MRTV Online Platform တို့မှလည်း ည ၇ နာရီ ၁၅ မိနစ်မှ စတင်ပြီး တိုက်ရိုက်(Live) ထုတ်လွှင့်မည်ဖြစ်ကြောင်း သိရသည်။ သတင်းစဉ်

၂၀ - ၁၂ -၂၀၂၄ ရက်နေ့ ခတ်သတ္တု(ရွှေ)ရည်ညွှန်းဈေး

သိပ်သည်းဆ ၁၉.၂၅ ဂရမ်/ကုဗစင်တီမီတာနှင့်အထက်ရှိ စံချိန်မီရွှေ တစ်ကျပ်သား (၁၆.၃၂၉၃၂၅ ဂရမ်)၏ **ဈေးနှုန်းမှာ ငွေကျပ် ၅၂၅၀၀၀၀ ဖြစ်သည်။**

ခတ်သတ္တု(ရွှေ)ရည်ညွှန်းဈေးသတ်မှတ်ရေးကော်မတီ

ယနေ့ ဖတ်စရာ

ချမ်းမြသာစည်မြို့နယ်၌ ဆရာဝန်တစ်ဦးအား ပြန်ပေးဆွဲ၍ ခြောက်လှန့်ငွေတောင်းခံရာမှ အဆိုပါဆရာဝန်သေဆုံးသွားပြီး တရားခံအမျိုးသားနှစ်ဦးအား သက်သေခံပစ္စည်းများနှင့်အတူ ဖမ်းဆီးရမိ

စာမျက်နှာ » ၁၇

ရှမ်းပြည်နယ်(အရှေ့ပိုင်း) တာချီလိတ်မြို့နယ် မယ်ခေါင်ရပ်ကွက်ရှိ OK ငွေလွှဲဆိုင်ဖွင့်ထားသူတစ်ဦးအား ပြန်ပေးဆွဲ ဖမ်းဆီးခေါ်ဆောင်သွားခဲ့သူ တရားခံအမျိုးသားခြောက်ဦးအား မူးယစ်ဆေးဝါးများ၊ ပြစ်မှုကျူးလွန်ရာတွင် အသုံးပြုခဲ့သည့် လက်နက်ခဲယမ်းများ၊ ဆက်စပ်ပစ္စည်းများနှင့်အတူ အသေပစ်ခတ်ဖမ်းဆီးရမိ

စာမျက်နှာ » ၁၈

ASEAN Cup အုပ်စုနောက်ဆုံးပွဲ ဗီယက်နမ်-မြန်မာ ယနေ့ ယှဉ်ပြိုင်ကစားမည်

မြန်မာ့လက်ရွေးစင်အသင်း အားကစားသမားများ လေ့ကျင့်နေစဉ်။

ရန်ကုန် ဒီဇင်ဘာ ၂၀

၂၀၂၄ ASEAN Cup ပြိုင်ပွဲ အုပ်စု (B) နောက်ဆုံးနေ့ကို ဒီဇင်ဘာ ၂၁ ရက်(ယနေ့) ဆက်လက်ကျင်းပမည်ဖြစ်ပြီး မြန်မာအသင်းသည် ဗီယက်နမ်အသင်းနှင့် အဝေးကွင်း ကစားရမည်ဖြစ်သည်။

အုပ်စု (B) နောက်ဆုံးနေ့အဖြစ် ဒီဇင်ဘာ ၂၁ ရက်(ယနေ့) မြန်မာစံတော်ချိန် ည ၇ နာရီခွဲတွင် ဗီယက်နမ်နိုင်ငံ၌ ဗီယက်နမ်နှင့် မြန်မာ၊ အင်ဒိုနီးရှားနိုင်ငံ၌ အင်ဒိုနီးရှားနှင့် ဖိလစ်ပိုင်အသင်းတို့ ယှဉ်ပြိုင်ကစားမည်ဖြစ်သည်။

စာမျက်နှာ ၁၈ ကော်လံ ၄ သို့ ☆