မြန်မာ့အလင်း

၁၂၇၅ ခုနှစ်က တည်ထောင်သည်။ Established in 1914

Myanma Alinn Daily

ဝိရိယကို မြဲမြံစွာအားထုတ်

ပျင်းရိသည်ဖြစ်၍ ဝိရိယမရှိဘဲ အနှစ်တစ်ရာပတ်လုံး အသက်ရှည်နေရခြင်းထက် ဝိရိယကို မြဲမြံစွာ အားထုတ်သော သူ၏ တစ်ရက်မျှအသက်ရှည်ရခြင်း သည် မြတ်၏။

သဟဿဝဂ်(ဓမ္မပဒ-၁၁၂)

၁၃၈၆ ခုနှစ်၊ ပြာသိုလဆန်း ၆ ရက် ၂၀၂၅ ခုနှစ်၊ ဇန်နဝါရီ ၄ ရက်၊ စနေနေ့ အတွဲ (၆၄)၊ အမှတ် (၀၉၆)

နိုင်ငံတော်စီမံအုပ်ချုပ်ရေးကောင်စီ၏ ရှေ့လုပ်ငန်းစဉ် (၅) ရပ်

၁။ လွတ်လပ်ပြီးတရားမျှတသော ပါတီစုံဒီမိုကရေစီ အထွေထွေရွေးကောက်ပွဲ အောင်မြင်စွာကျင်းပနိုင်ရေး ပြည်ထောင်စုတစ်ဝန်းလုံး တည်ငြိမ်အေးချမ်း၍ တရားဥပဒေစိုးမိုးရေး အပြည့်အဝရရှိလာအောင် အလေးထားဆောင်ရွက်သွားမည်။

၂။ တိုင်းရင်းသားပြည်သူတစ်ရပ်လုံးနှင့် အကျိုးဝင်သော စိုက်ပျိုးမွေးမြူရေးကို အခြေခံသည့် ကုန်ထုတ်လုပ်ငန်းများအားမြှင့်တင်၍ နိုင်ငံ့စီးပွားမြင့်မားရေးနှင့် ပြည်သူလူထုတစ်ရပ်လုံး၏ လူမှုစီးပွားဘဝမြင့်မားရေး ဆက်လက်ကြိုးပမ်းဆောင်ရွက်သွားမည်။

၃။ နိုင်ငံတော်၏ပကတိအနှစ်သာရဖြစ်သော ပြည်တွင်းငြိမ်းချမ်းရေးနှင့် ရရှိထားသည့် ပြည်တွင်းငြိမ်းချမ်းရေးရလဒ်များ တည်ငြိမ်မှုရှိစေရေးအတွက် (NCA) ပါ သဘောတူညီချက်များအတိုင်း ဖြစ်နိုင်သမျှ အလေးထားလုပ်ဆောင်သွားမည်။

၄။ စစ်မှန်စည်းကမ်းပြည့်ဝသည့် ပါတီစုံဒီမိုကရေစီစနစ် ခိုင်မာစေရေးနှင့် ဒီမိုကရေစီနှင့် ဖက်ဒရယ်စနစ်ကိုအခြေခံသည့် ပြည်ထောင်စုတည်ဆောက်ရေး လုပ်ငန်းစဉ်များကို အရှိန်အဟုန်ဖြင့် ဆက်လက်ဆောင်ရွက်သွားမည်။

၅။ ဆန္ဒမဲပေးပိုင်ခွင့်ရှိသူအားလုံး၏ အခွင့်အရေးများ နစ်နာမှုမရှိစေရေးနှင့် နည်းလမ်းကျန မှန်ကန်မှုရှိသည့် အထွေထွေရွေးကောက်ပွဲတစ်ရပ်ဖြစ်စေရေး ဆောင်ရွက်ခြင်း၊ အရေးပေါ်ကာလဆိုင်ရာ ပြဋ္ဌာန်းချက်များနှင့်အညီ ဆောင်ရွက်ခြင်းတို့ပြီးစီးပါက လွတ်လပ်ပြီးတရားမျှတသော ပါတီစုံဒီမိုကရေစီ အထွေထွေရွေးကောက်ပွဲကျင်းပ၍ ထွက်ပေါ်လာသည့်အစိုးရအား နိုင်ငံတော်တာဝန်လွှဲအပ်နိုင်ရေး ဆက်လက်ဆောင်ရွက်သွားမည်။

အမိမြန်မာနိုင်ငံတော်ကြီး ကမ္ဘာတည်သရွေ့ တည်တံ့နေစေရေးအတွက် ပြည်ထောင်စုဖွားတိုင်းရင်းသားအားလုံး စည်းလုံးညီညွတ်ကြရန် အရေးကြီး

ပြည်ထောင်စုသမ္မတမြန်မာနိုင်ငံတော် နိုင်ငံတော်စီမံအုပ်ချုပ်ရေးကောင်စီဥက္ကဋ္ဌ နိုင်ငံတော်ဝန်ကြီးချုပ် ဗိုလ်ချုပ်မှူးကြီး သတိုးမဟာသရေစည်သူ သတိုးသီရိသုဓမ္မမင်းအောင်လှိုင် ထံမှ ၂၀၂၅ ခုနှစ်၊ (၇၇) နှစ်မြောက် လွတ်လပ်ရေးနေ့အခမ်းအနားသို့ ပေးပို့သည့်သဝဏ်လွှာ

ချစ်ကြည်လေးစားရပါသော ပြည်ထောင်စုဖွား တိုင်းရင်းသားညီအစ်ကို မောင်နှမများခင်ဗျား

ယနေ့ ဇန်နဝါရီလ (၄) ရက်နေ့တွင် ကျရောက်သော ပြည်ထောင်စုသမ္မတမြန်မာနိုင်ငံတော်၏ (၇၇)နှစ်မြောက် လွတ်လပ်ရေးနေ့ နေ့ထူးနေ့မြတ် မင်္ဂလာအခါသမယ၌ တိုင်းရင်းသားပြည်သူများအားလုံး စိတ္တသုခ၊ ကာယသုခ နှစ်ဖြာသော သုခနှင့် ပြည့်စုံကြပါစေကြောင်း ဆုမွန်ကောင်းတောင်းလျက် နှုတ်ခွန်းဆက်သအပ်ပါသည်။

မြန်မာနိုင်ငံသည် ရှေးနှစ်ပေါင်းများစွာကတည်းက ကိုယ့်မြေ၊ ကိုယ့်ရေ၊ ကိုယ့်ပိုင်နက်နယ်မြေ၊ ကိုယ့်ထီး၊ ကိုယ့်နန်း၊ ကိုယ့်ကြာနန်းဖြင့် လွတ်လပ်သည့် နိုင်ငံအဖြစ် ဝင့်ထည်စွာ ရပ်တည်ခဲ့ပါသည်။ ကိုယ်ပိုင် ဘာသာစကား၊ စာပေ၊ ယဉ်ကျေးမှု၊ အနုပညာ၊ ဓလေ့ထုံးတမ်းတို့ကို တင့်တယ်စွာ ပိုင်ဆိုင်ခဲ့ပါသည်။ ပြည်ထောင်စုဖွား တိုင်းရင်းသား အားလုံးတို့သည် တစ်အူထုံ့ဆင်း သွေးသားရင်းပမာ ချစ်ကြည်လေးစားကြလျက် တစ်မြေတည်းနေ တစ်ရေတည်းသောက်ကာ အေးအတူ ပူအမျှ၊ ဥမက္ခဲ သိုက်မပျက် စည်းလုံးညီညွတ်စွာ နေထိုင်ခဲ့ကြပါသည်။

ဤသို့ နေထိုင်ခဲ့ကြရာမှ ကိုလိုနီနယ်ချဲ့သမားများက သယံဇာတပေါကြွယ်ဝသည့် မြန်မာနိုင်ငံကို ၁၈၂၄ ခုနှစ်၊ ၁၈၅၂ ခုနှစ်၊ ၁۹၈၅ ခုနှစ်တို့တွင် မတရားကျူးကျော်စစ် ၃ ကြိမ်တိုင်တိုင် ဆင်နွှဲခဲ့ပြီးနောက် နိုင်ငံတော်၏ လွတ်လပ်ရေးနှင့် အချုပ်အခြာအာဏာကို လက်လွတ်ဆုံးရှုံးခဲ့ရပါသည်။

ပြည်ထောင်စုဖွား တိုင်းရင်းသား ပြည်သူတစ်ရပ်လုံးက ကိုလိုနီနယ်ချဲ့သမားများနှင့် ဖက်ဆစ်တို့ကို အမျိုးသားရေး ဇာတိမာန်အရင်းခံသော ပြည်ထောင်စုစိတ်ဓာတ်ဖြင့် သွေးစည်းညီညွတ်စွာ တွန်းလှန်တိုက်ထုတ်ခဲ့ခြင်းကြောင့် ၁۹၄၈ ခုနှစ်၊ ဇန်နဝါရီလ (၄)ရက်နေ့တွင် လွတ်လပ်ရေးရရှိကာ အချုပ်အခြာအာဏာပိုင်နိုင်ငံအဖြစ် ပြန်လည်ရပ်တည်နိုင်ခဲ့သည်မှာ ၂၀၂၅ ခုနှစ်၊ ဇန်နဝါရီလ (၄) ရက်နေ့တွင် (၇၇)နှစ်တိုင်ခဲ့ပြီဖြစ်ပါသည်။

မြန်မာနိုင်ငံသည် လွတ်လပ်သောအချုပ်အခြာ အာဏာပိုင် နိုင်ငံတစ်နိုင်ငံအဖြစ် ကမ္ဘာ့အလယ်တွင် ဝင့်ထည်နိုင်ခဲ့ပါသော်လည်း နယ်ချဲ့သမားတို့ သွေးခွဲချန်ထားရစ်ခဲ့သော မီးကြွင်းများ တည်ငြိမ်းတောက်လောင်ခဲ့သည်မှာ ယနေ့ထက်တိုင်ပင် ဖြစ်ပါသည်။

စာမျက်နှာ ၃ ကော်လံ ၁ ✻

၂၀၂၄-၂၀၂၅ ပညာသင်နှစ် ပညာရေးစုံညီပွဲတော်နှင့် ပညာရည်ချွန်ဆုပေးပွဲများ ကျင်းပ

နေပြည်တော် ဇန်နဝါရီ ၃

၂၀၂၄-၂၀၂၅ ပညာသင်နှစ် ပညာရေးစုံညီ ပွဲတော်နှင့် ပညာရည်ချွန်ဆုပေးပွဲများကို ယနေ့တွင် နေပြည်တော်ကောင်စီနယ်မြေ ပုဗ္ဗသီရိမြို့နယ်ရှိ အမှတ်(၃) အခြေခံပညာအထက်တန်းကျောင်း၌ လည်းကောင်း၊ ရှမ်းပြည်နယ်(အရှေ့ပိုင်း) ကျိုင်းတုံမြို့ရှိ အမှတ်(၅) အခြေခံပညာအထက်တန်းကျောင်း၌ လည်းကောင်း၊ ဧရာဝတီတိုင်းဒေသကြီး

စာမျက်နှာ ၆ ကော်လံ ၁ ■

ယနေ့ ဖတ်စရာ

ပြည်တွင်းဆီစက်များစျေးရောင်းပွဲတော် ကျင်းပမည် — ပြည်တွင်းသတင်း — စာ ၂

သာသနာတော်ဆိုင်ရာ ဘွဲ့တံဆိပ်တော်များ ဆက်ကပ်လျှုဒါန်း — ဘွဲ့တံဆိပ်တော်များ — စာ ၈

စွမ်းဆောင်မှုဆိုင်ရာ ဂုဏ်ထူးဆောင်တံဆိပ် ချီးမြှင့်အပ်နှင်း — ဂုဏ်ထူးဆောင်တံဆိပ် — စာ ၁၄

ရွှေသွေးဂျာနယ် ထွက်ရှိ

နေပြည်တော် ဇန်နဝါရီ ၃

ပြန်ကြားရေးဝန်ကြီးဌာန ပုံနှိပ်ရေးနှင့် ထုတ်ဝေရေးဦးစီးဌာန စာပေဗိမာန်ရုံးက အပတ်စဉ် စနေနေ့တိုင်း ရွှေသွေးဂျာနယ်ကို ထုတ်ဝေဖြန့်ချိလျက်ရှိသည်။

၄-၁-၂၀၂၅ ရက် (စနေနေ့)တွင် ထွက်ရှိမည့် ရွှေသွေးဂျာနယ် အတွဲ (၅၇)၊ အမှတ် (၁) တွင် အပေါင်းအဖော်များ အန္တရာယ်နှင့် ကြုံတွေ့ရမည်ကို ကြိုတင်သတိပေးစကားပြောကြားခဲ့၍ မိမိအန္တရာယ်နှင့် ကြုံတွေ့ရသည့်အခါ၌လည်း အကူအညီ ပြန်လည်ရရှိသွားသော ကြွက်လေးပိုပို အကြောင်းကို သရုပ်ဖော်ထားသည့် "ကြွက်ကလေး ပိုပို" မျက်နှာဖုံးဇာတ်လမ်း၊ ကြွပ်ကြွပ်အိတ် သုံးစွဲခြင်းဖြင့် ရရှိလာမည့် ဆိုးကျိုးများကို သိရှိကာ စနစ်တကျ စွန့်ပစ်တတ်စေရန် ပညာပေးရေးဖွဲ့ထားသည့် "ကြွပ်ကြွပ်အိတ်ရဲ့ အန္တရာယ်" သုတဆောင်းပါးကဏ္ဍ၊ ကလေးတို့ပေးပို့သော ပန်းချီလက်ရာများကို ထည့်သွင်းဖော်ပြထားသည့် "ရွှေသွေးတို့ လက်ရာ" ကဏ္ဍ၊ မကြာခဏ နေမကောင်းဖြစ်ကာ ကျောင်းပျက်တတ်သော သူငယ်ချင်းထူးထူး၏ပြန်ဖြေလိုက်သော အဖြေကြောင့် အံ့သြသွားခဲ့ရသော မျိုးမျိုး အကြောင်းကို သရုပ်ဖော်ထားသည့် "ထူးထူးပါဝင်သော သိပ်ကောင်းလို့ပေါ့" နှစ်မျက်နှာကာတွန်း၊ သူငယ်ချင်းအချင်းချင်း ပေါင်းဖော်ရာ၌ တစ်ဦးနှင့်တစ်ဦး အပြန်အလှန် ချစ်ခင်စိတ်၊ ခွင့်လွှတ်သည်းခံစိတ်ရှိမှသာ ပေါင်းဖော်၍ ရနိုင်ကြောင်းကို ရေးဖွဲ့ထားသည့် "ပေါင်းသင်းဆက်ဆံနည်း" ဝတ္ထုကဏ္ဍ၊ ပေးထားသော ရုပ်ပုံလေးကို ကလေးတို့စိတ်ကြိုက် အရောင်များဖြင့် ခြယ်သနိုင်မည့် "ဆေးရောင်လုလု ခြယ်ကြရအောင်" ကဏ္ဍ၊ အဘွားဖြစ်သူက စကားကို လိမ်ညာ၍မပြောဆိုရန် ဆုံးမသည်ကို ဟန်သီမ၏ပြန်လည်ပြောကြားပုံကို သရုပ်ဖော်ထားသည့် "ဟန်သီမ" တစ်မျက်နှာကာတွန်း၊ မိခင်၏ သတိပေးပြောစကားကို လိုက်နာခဲ့၍ အသက်အန္တရာယ်မှ ကင်းဝေးခဲ့သော ကြွက်ဖြူလေးအကြောင်းကို ရေးဖွဲ့ထားသည့် "ကြွက်ဖြူလေးနဲ့ မုန့်လာဌ" ပုံပြင်ကဏ္ဍ၊ သူတစ်ပါးကို လိမ်လည်လှည့်ဖြားပြီး ပြောဆိုပါက နောက်ဆုံးတွင် ကျရှုံးခြင်းနှင့်သာ ရင်ဆိုင်ရကြောင်း သရုပ်ဖော်ထားသည့် "ရေတွင်းပြဿနာ" နှစ်မျက်နှာကာတွန်း၊ ကစားမက်လွန်း၍ မိဘနှင့် ဆရာများ၏ ဆူပူမှုကို ခံခဲ့ရသော ဖိုးထူးအကြောင်းကို သရုပ်ဖော်ထားသည့် "ကစားချိန်လျှော့ပါ" နှစ်မျက်နှာကာတွန်း၊ အင်္ဂလိပ်စာလေ့လာရာ၌ အသုံးဝင်သည့် နေ့စဉ်သုံးစကားအသုံးအနှုန်းများထဲမှ ထူးခြားအဓိပ္ပာယ်ထွက်သည့် စကားစုအချို့ အကြောင်းကို ရေးသားထားသည့် "Useful Everyday Idioms" အင်္ဂလိပ်စာ သင်ခန်းစာ ကဏ္ဍနှင့် ကဗျာကဏ္ဍတို့အပါအဝင် ကဏ္ဍစုံစုံ လင်လင်ဖြင့် ထွက်ရှိပြီဖြစ်ရာ တစ်စောင်လျှင် ငွေကျပ် ၄၀၀ ဖြင့် စာပေဗိမာန်စာအုပ်အရောင်းဆိုင်များတွင် ဝယ်ယူနိုင်ကြောင်း သိရသည်။

သတင်းစဉ်

ပြည်တွင်းဆီစက်များ ဈေးရောင်းပွဲတော် ကျင်းပမည်

ရန်ကုန် ဇန်နဝါရီ ၃

မြန်မာနိုင်ငံ ဆီစက်ပိုင်ရှင်များအသင်းက ကြီးမှူးရှိ စားသုံးဆီဈေးရောင်းပွဲတော်ကို ဇန်နဝါရီ ၄ ရက်မှ ၆ ရက်အထိ လမ်းမတော်မြို့နယ် မင်းရဲကျော်စွာလမ်းရှိ ကုန်သည်စက်မှုအသင်းချုပ်(UMFCCI) ရှေ့တွင် နံနက် ၉ နာရီမှ ညနေ ၅ နာရီအထိ မြေပဲဆီ၊ နှမ်းဆီနှင့် နေကြာဆီများကို လွတ်လပ်စွာဝယ်ယူနိုင်ရန် စီစဉ်ထားကြောင်း သိရသည်။

မြန်မာနိုင်ငံဆီစက်ပိုင်ရှင်များအသင်း ဒုတိယဥက္ကဋ္ဌ ဦးထွန်းထွန်းဦးက "မြေပဲဆီ တစ်ပိသာကို ရန်ကုန်မြို့မှာ ငွေကျပ်နှစ်သောင်းဝန်းကျင်ဈေးရှိပြီး ယခုဈေးရောင်းပွဲတော်မှာ တစ်ပိသာကို အမြင့်ဆုံးဈေး ငွေကျပ် ၁၇၀၀ ထက်မပိုတဲ့ဈေးနဲ့ ရောင်းချပေးမှာပါ။ စိတ်ကြိုက်လိုသလောက် ၅၀ ကျပ်သားဘူးမှစပြီး ပိသာဘူးများအထိ ရောင်းချပေးမှာပါ။ ပွဲတော်ရက်အတွင်း ဆီပိသာချိန်များများယူရင် ရန်ကုန်မြို့အတွင်း ပို့ပေးမှာပါ။ ပို့ဆောင်ခကို မှာယူသူက ပေးဆောင်ရပါမယ်"ဟု ပြောသည်။

အဆိုပါဈေးရောင်းပွဲတော်တွင် ရန်ကုန်၊ မန္တလေး၊ မကွေး၊ စစ်ကိုင်းတိုင်းဒေသကြီးတို့မှ ကုန်အမှတ်တံဆိပ် ၁၁ ခုတို့ဖြင့် လာရောက်ရောင်းချမည်ဖြစ်သည်။ ကုန်ကြမ်းသီးနှံဖြစ်သည့် မြေပဲမှာ စက်တင်ဘာလမှ ဧပြီလအထိ လျှင်လျှင်ပေါသည့်ကာလဖြစ်သဖြင့် မြေပဲဆီများကို သက်သာသည့်ဈေးနှုန်းဖြင့် လာရောက်ရောင်းချခြင်းဖြစ်သည်။ ၂၀၂၅ ခုနှစ် ဖေဖော်ဝါရီ ၁၂ ရက် ပြည်ထောင်စုနေ့တွင် ပြည်ထောင်စုနယ်မြေ နေပြည်တော်တွင် စားသုံးဆီများကို သက်သာသည့် နှုန်းထားဖြင့် စားသုံးဆီဈေးရောင်းပွဲတော်ကို ပြုလုပ်သွားမည်ဖြစ်ကြောင်း သိရသည်။

မျိုးမင်းသူရ

၃-၁-၂၀၂၅ ရက်နေ့
ဓာတ်သတ္တု(ရွှေ)
ရည်ညွှန်းဈေး

သိပ်သည်းဆ ၁၉.၂၅ ဂရမ်/ကုဗစင်တီမီတာနှင့်အထက်ရှိ စံချိန်မီရွှေ ၁ ကျပ်သား (၁၆.၃၂၉၃၅ ဂရမ်) ၏ ဈေးနှုန်းမှာ (၅၃၁၀၀၀၀) ကျပ်ဖြစ်သည်။

ဓာတ်သတ္တု(ရွှေ)
ရည်ညွှန်းဈေး
သတ်မှတ်ရေးကော်မတီ

လျှပ်စစ်သုံးမော်တော်ယာဉ်များ တင်သွင်းရောက်ရှိ

နေပြည်တော် ဇန်နဝါရီ ၃

အမျိုးသားအဆင့် လျှပ်စစ်သုံးယာဉ်နှင့် ဆက်စပ်လုပ်ငန်းများ ဖွံ့ဖြိုးတိုးတက်ရေးဦးဆောင်ကော်မတီ၏ ခွင့်ပြုချက်ဖြင့် Earth Renewable Energy Co., Ltd. မှ တင်သွင်းလာသော တရုတ်နိုင်ငံထုတ် WULING BINGO အမျိုးအစား လျှပ်စစ်သုံးမော်တော်ယာဉ်များ၊ N.P.K Motors Co., Ltd. မှ တင်သွင်းလာသော တရုတ်နိုင်ငံထုတ် LEAPMOTOR, T03 (LUXURY) အမျိုးအစား လျှပ်စစ်သုံးမော်တော်ယာဉ်များသည် ရန်ကုန်ဆိပ်ကမ်းသို့ ရောက်ရှိလာသဖြင့် ယနေ့တွင် လုပ်ထုံးလုပ်နည်းနှင့်အညီ ထုတ်ယူခွင့်ပြု ခဲ့ကြောင်း သိရသည်။

သတင်းစဉ်

မြန်မာ့အလင်း

စာတည်းမှူးချုပ်	-	စိုးစိုးနိုင်	သတင်းထောက်မှူး	-	ခင်ရတနာ
စာတည်းမှူး	-	မြင့်စိုး	အကြီးတန်း	-	ကျော်သူဝင်း၊ ဇင်ဦး၊ တင်မောင်လွင်၊
စာတည်းများ	-	ဝင်းကျော်၊ နေဇာဇာထွန်း	သတင်းထောက်များ		ဟိန်းထက်ဇော်၊ နေဝင်းထွန်း(၂)
ဘာသာပြန်စာတည်း	-	ခြားစဒ္ဓိနွေး၊ တင်လင်းအောင်	အငယ်တန်း	-	ဇော်ဝိုင်းအောင်၊ ဝေသူနယ်၊ ခင်ဖြူထွေး
သုတေသန	-	အိအိခင်နှင့် အဖွဲ့	သတင်းထောက်များ		
စာပြင်	-	ဇော်မင်းသန်းနှင့် အဖွဲ့	ဓာတ်ပုံသတင်းထောက်	-	တင်စိုး
စာမျက်နှာဖွဲ့စည်းမှုနှင့် ဒီဇိုင်း	-	ဆုမွန်သဲနှင့် ရွှေစင်အိတ္တိအဖွဲ့	အီးမေးနှင့် အွန်လိုင်း	-	သက်လွင်ဦးနှင့် အဖွဲ့

နေပြည်တော်-စာတည်းမှူး ၀၆۷-၃၆၁၄၂၊ စာတည်းအဖွဲ့ ၀၆۷-၃၆၁၄၃၊ ဖက်စ် ၀၆۷-၃၆၁၄၄၊ ရန်ကုန်ရုံးခွဲ-အမှတ်(၅၃)၊ နတ်မောက်လမ်းသွယ်(၁)၊ ဗိုလ်ချို(၂) ရပ်ကွက်၊ ဗဟန်းမြို့နယ်၊ ရန်ကုန်မြို့၊ စာတိုက်သေတ္တာအမှတ်-၄၀၊ စာတည်းအဖွဲ့ ၀၁-၅၄၄၃၀၉၊ မန်နေဂျာ ၀၁-၅၄၄၃၁၄၊ ဒီဇိုင် ၀၁-၅၄၄၃၁၅၊ ဌေဒီရင်း ၀၁-၅၄၄၃၁၆၊ ကြော်ငြာ ၀၁-၅၄၅၈၃၄၊ ၀၁-၅၄၅၈၃၅၊ Fax ၀၁-၅၄၆၂၂၀၊ ၀۷۶-၃၆၁၄၄၀၊ ဖြန့်ချိရေး ၀၁-၅၄၄၃၁၇၊ Fax ၀၁-၈၆၀၄၅၅၆။

ထုတ်ဝေခြင်းအမှတ် - (၀၁၀၉၃)
ပုံနှိပ်ခြင်းအမှတ် - (၀၀၈၇၇)

mmalin.npt@ gmail.com
www.facebook.com/MYANMAALINNNEWS

MYANMAR Digital News Presented by NPE
www.mdn.gov.mm

မြန်မာ့အလင်း

လွတ်လပ်သည့်အချုပ်အခြာအာဏာပိုင် နိုင်ငံသားတိုင်း၏တာဝန် ကျေပွန်

လွတ်လပ်ရေးဆိုသည်မှာ တစ်ဦးတစ်ယောက် ကောင်းစားရန်ဖြစ်စေ၊ အများကောင်းစားရန်ဖြစ်စေ ပြုလုပ်ရာတွင် အခြားတစ်ဦးတစ်ယောက်၏အကျိုးကိုဖြစ်စေ၊ အခြားသူများ၏အကျိုးကိုဖြစ်စေ မထိခိုက်စေဘဲ လွတ်လွတ်လပ်လပ် ကိုယ့်တိုးတက်မှုအတွက် လုပ်နိုင်ခြင်းသည် လွတ်လပ်ရေးဖြစ်သည်ဟု အမျိုးသားခေါင်းဆောင်ကြီး ဗိုလ်ချုပ်အောင်ဆန်းက ဖွင့်ဆိုခဲ့သည်။ ထို့ပြင် လွတ်လပ်ရေးဆိုသည့် အဓိပ္ပာယ်သည် စည်းနှင့်ကမ်းနှင့်သဘောမျိုးသာဖြစ်ကြောင်း၊ လွတ်လပ်ရေးရသည့်အခါတွင် တိုင်းပြည်သည် ပို၍စည်းကမ်းရှိဖို့လိုသည်ဟူ၍လည်း ညွှန်ပြခဲ့သည်။

အချုပ်အခြာအာဏာပိုင် လွတ်လပ်သည့်နိုင်ငံသားဘဝဟူသည် လွတ်လပ်သည့်အခွင့်အရေးများရရှိသကဲ့သို့ နိုင်ငံသားတို့၏ တာဝန်များလည်းရှိသည်။ ဖွဲ့စည်းပုံအခြေခံဥပဒေ (၂၀၀၈ ခုနှစ်) အနန်း (၈) နိုင်ငံသား၊ နိုင်ငံသားများ၏ မူလအခွင့်အရေးနှင့် တာဝန်များတွင် နိုင်ငံသားတိုင်းသည် ပြည်ထောင်စုမပြိုကွဲရေး၊ တိုင်းရင်းသားစည်းလုံးညီညွတ်မှုမပြိုကွဲရေး၊ အချုပ်အခြာအာဏာ တည်တံ့ခိုင်မြဲရေးတာဝန်၊ ဖွဲ့စည်းပုံအခြေခံဥပဒေပါ ပြဋ္ဌာန်းချက်များကို လိုက်နာစောင့်ထိန်းရန်တာဝန်၊ နိုင်ငံတော်၏ လွတ်လပ်ရေး၊ အချုပ်အခြာအာဏာနှင့် နယ်မြေတည်တံ့ခိုင်မြဲရေးတို့ကို ကာကွယ်စောင့်ရှောက်ရေးတာဝန်၊ ဥပဒေနှင့်အညီ စစ်ပညာသင်ကြားရန်နှင့် နိုင်ငံတော်ကာကွယ်ရေးအတွက် စစ်မှုထမ်းရန်တာဝန်၊ ပြည်ထောင်စုစိတ်ဓာတ်ကို အခြေခံ၍ တိုင်းရင်းသားလူမျိုးအချင်းချင်း စည်းလုံးညီညွတ်ရေးနှင့် ပြည်သူတစ်ရပ်လုံး အေးချမ်းသာယာရေးတို့အတွက် ကြိုးပမ်းအားထုတ် ဆောင်ရွက်ရန်တာဝန်၊ ခေတ်မီဖွံ့ဖြိုးတိုးတက်သော နိုင်ငံတော်ကြီး ပေါ်ထွန်းစေရေးတာဝန်၊ ဥပဒေအရ ပေးဆောင်ရမည့် အခွန်အကောက်များကို ပေးဆောင်ရန်တာဝန်ဟူသော တာဝန်များရှိသကဲ့သို့ အမျိုးသားယဉ်ကျေးမှုအမွေအနှစ်ကို ထိန်းသိမ်းစောင့်ရှောက်ခြင်း၊ သဘာဝပတ်ဝန်းကျင်ကို ထိန်းသိမ်းစောင့်ရှောက်ခြင်း၊ လူ့စွမ်းအားအရင်းအမြစ် ဖွံ့ဖြိုးတိုးတက်ရေးမြင့်မားလာစေရန် ကြိုးပမ်းခြင်း၊ အများပြည်သူပိုင် ပစ္စည်းများကို ထိန်းသိမ်းစောင့်ရှောက်ခြင်းဟူသော ကိစ္စရပ်များတွင် နိုင်ငံသားတိုင်းက နိုင်ငံတော်ကိုကူညီကြရန် တာဝန်ရှိသည်။

ဖွဲ့စည်းပုံအခြေခံဥပဒေပါ ပြဋ္ဌာန်းချက်များအတိုင်း နိုင်ငံသားတိုင်း တာဝန်ကျေပွန်ကြမည်ဆိုပါက မိမိတို့နိုင်ငံသည် တည်ငြိမ်အေးချမ်းပြီး သာယာဝပြောသည့်နိုင်ငံ၊ ခေတ်မီဖွံ့ဖြိုးတိုးတက်ပြီး ကမ္ဘာနှင့်ရင်ပေါင်တန်းနိုင်သည့် နိုင်ငံတော်ကို လျင်လျင်မြန်မြန်၊ အောင်အောင်မြင်မြင် တည်ဆောက်နိုင်ကြမည် ဖြစ်သည်။ လွတ်လပ်သည့်နိုင်ငံသား ဖြစ်လာသည့်အခါတွင် ပိုပြီးစည်းကမ်းရှိရမည်ဟူသော ဗိုလ်ချုပ်အောင်ဆန်း၏ မိန့်ကြားချက်နှင့်အညီ နိုင်ငံသားတိုင်း စည်းနှင့်ကမ်းနှင့် ဥပဒေနှင့် တာဝန်ကျေပွန်ခဲ့ကြလျှင်၊ အခြားနိုင်ငံများထက် ၄၊ ၅၊ ၁၀ ဆ ပို၍ အလုပ်လုပ်ခဲ့ကြလျှင် ကုန်လွန်ခဲ့သည့် ၇၇ နှစ်တာကာလသည် မိမိတို့နိုင်ငံကို ကမ္ဘာ့ထိပ်တန်းစာရင်းဝင် နိုင်ငံတစ်နိုင်ငံဖြစ်လာစေရန် များစွာလုံလောက်သည့်အချိန်ကာလပင်ဖြစ်သည်။ အတိတ်သမိုင်းသည် သင်ခန်းစာယူရန်လည်း ဖြစ်သည့်အလျောက် လွတ်လပ်သည့် နိုင်ငံဘဝသို့ ရောက်ရှိလာချိန်တွင် မိမိတို့သည် တစ်ဦးတစ်ယောက် ကောင်းစားရန် သို့မဟုတ် လူအများကောင်းစားရန် ဆောင်ရွက်ကြရာ၌ အခြားတစ်ယောက်၏ အကျိုးကိုဖြစ်စေ၊ အခြားလူအများ အကျိုးကိုဖြစ်စေ ထိခိုက်စေခဲ့သလော။ စည်းနှင့်ကမ်းနှင့်ဖြစ်သည့် လွတ်လပ်မှုတွင် စည်းမဲ့ကမ်းမဲ့ခဲ့ကြသလော စသည်တို့ကို ပြန်လည်အောက်မေ့ဆင်ခြင်၍ ပြုပြင်သွားကြရန်လိုသည်။

တရားမျှတခြင်း၊ လွတ်လပ်ခြင်းနှင့် ခွင့်တူညီမျှသည့် နိုင်ငံတော်ကို တည်ဆောက်ကြရာတွင် မိမိတို့သည် ခေတ်အခါအလျောက် ကျရောက်လာသည့်တာဝန်များကို ကျေပွန်ကြရမည် ဖြစ်သည်။ မျက်မှောက်ကာလတွင် ကျရောက်လာသည့် မိမိတို့၏ အရေးကြီးသည့်တာဝန်မှာ နိုင်ငံတည်ငြိမ်အေးချမ်းရေး၊ နိုင်ငံကာကွယ်ရေးပင်ဖြစ်ပြီး နိုင်ငံသားတိုင်း မဖြစ်မနေထမ်းဆောင်ထားရမည့် တာဝန်များပင်ဖြစ်ရာ အချုပ်အခြာအာဏာပိုင် လွတ်လပ်သော ပြည်ထောင်စုနိုင်ငံတော်ကြီး အွန်ရှ,ရှည်တည်တံ့ခိုင်မြဲရေးအတွက် နိုင်ငံသားတိုင်း တာဝန်ကျေပွန်ကြရန် (၇၇) နှစ်မြောက် လွတ်လပ်ရေးအခါသမယတွင် နှိုးဆော်တိုက်တွန်းလိုက်ရပါကြောင်း။ ။

* ရှေ့မှ

ချစ်ကြည်လေးစားရပါသော ပြည်ထောင်စုဖွား တိုင်းရင်းသား ညီအစ်ကို မောင်နှမများခင်ဗျား

မြန်မာနိုင်ငံတွင် သမိုင်းရှည်ကြာဖြစ်ပွားခဲ့သော လက်နက်ကိုင်ပဋိပက္ခများ အဆုံးသတ်နိုင်ရန်၊ နိုင်ငံရေးပြဿနာကို စစ်ရေးဖြင့်ဖြေရှင်းခြင်းမပြုဘဲ နိုင်ငံရေးနည်းဖြင့် ဖြေရှင်းနိုင်ရန်နှင့် ရေရှည်တည်တံ့ခိုင်မြဲသောငြိမ်းချမ်းရေးကို တည်ဆောက်ရန်အတွက် ၂၀၁၅ ခုနှစ်၊ အောက်တိုဘာလ (၁၅)ရက်တွင် တစ်နိုင်ငံလုံး ပစ်ခတ်တိုက်ခိုက်မှုရပ်စဲရေး သဘောတူစာချုပ်(NCA) ကို လက်မှတ်ရေးထိုးခဲ့ကြပါသည်။ တပ်မတော်အနေဖြင့် တစ်ဖက်သတ်အပစ်အခတ်ရပ်စဲကြောင်းကို အကြိမ်ကြိမ်ပေါင်းများစွာ ထုတ်ပြန်ကြေညာခဲ့ပြီး နိုင်ငံတော်အစိုးရအနေဖြင့်လည်း ငြိမ်းချမ်းရေးလုပ်ငန်းစဉ်ဖြစ်သော တွေ့ဆုံဆွေးနွေးမှုများလုပ်ဆောင်ရန် ဖိတ်ခေါ်မှုများကို အကြိမ်ကြိမ်ပြုလုပ်ခဲ့ပါသည်။ သို့သော်လည်း NCA တွင် လက်မှတ်ရေးထိုးထားသော တိုင်းရင်းသားလက်နက်ကိုင်အဖွဲ့(EAO) အချို့သည် NCA ပါ ကတိကဝတ်များကိုလိုက်နာမှုမရှိဘဲ ချိုးဖောက်နေကြသည်ကိုလည်း တွေ့ရှိနေရပါသည်။

မြန်မာနိုင်ငံတွင်ဖြစ်ပေါ်လျက်ရှိသော ပဋိပက္ခများနှင့်လက်နက်ကိုင်အကြမ်းဖက်တိုက်ခိုက်မှုများမှာ နိုင်ငံရေးအမြင်မတူညီမှုများကိုအခြေခံသကဲ့သို့ တသီးတခြား ရပ်တည်လိုစိတ်နှင့် အတ္တအကျိုးစီးပွားကိုသာ ရှေ့တန်းတင်ခဲ့ခြင်းကြောင့်လည်း ပေါ်ပေါက်လာခဲ့ခြင်းဖြစ်ပါသည်။ နယ်မြေဒေသအသီးသီးတွင် လက်နက်ကိုင်သောင်းကျန်းသူများ၏ အကြမ်းဖက်တိုက်ခိုက်မှုများကြောင့် ဒေသခံပြည်သူလူထု၏ အသက်အိုးအိမ်စည်းစိမ်များ ပျက်သုဉ်းကာ ဆင်းရဲဒုက္ခရောက်ခဲ့ကြရပါသည်။ အကြမ်းဖက်မှုများ၏ နောက်ကွယ်တွင် အမျိုးမျိုးသော ပံ့ပိုးမှုများ ပါဝင်ပတ်သက်နေသည်ကိုလည်း နိုင်ငံသားတိုင်း သတိချပ်သင့်ကြပါသည်။

နိုင်ငံတော်အား ဆန့်ကျင်တိုက်ခိုက်နေသည့် အဖွဲ့များအနေဖြင့် လက်နက်ကိုင်အကြမ်းဖက်တိုက်ခိုက်သည့်လမ်းစဉ်ကို စွန့်လွှတ်ကာ နိုင်ငံရေးပြဿနာကို နိုင်ငံရေးနည်းလမ်းဖြင့် ဖြေရှင်းနိုင်ရန် ကမ်းလှမ်းဖိတ်ခေါ်လျက်ရှိပါသည်။ လက်နက်ကိုင် အကြမ်းဖက်တောင်းဆိုမှုများအပေါ် လိုက်လျောဖြေရှင်းပေးသွားမည် မဟုတ်ကြောင်းကိုလည်း အတိအလင်းကြေညာထားပြီး ဖြစ်ပါသည်။ သို့ဖြစ်၍ "ပြည်ထောင်စုမပြိုကွဲရေး၊ တိုင်းရင်းသားစည်းလုံးညီညွတ်မှုမပြိုကွဲရေး၊ အချုပ်အခြာအာဏာ တည်တံ့ခိုင်မြဲရေးအတွက် လက်နက်ကိုင်ပဋိပက္ခများနှင့် သဘောထားကွဲလွဲမှုများကို ဥပဒေနှင့်အညီ ထိန်းသိမ်းဆောင်ရွက်သွားကြရန်" တိုက်တွန်းအပ်ပါသည်။

ချစ်ကြည်လေးစားရပါသော ပြည်ထောင်စုဖွား တိုင်းရင်းသား ညီအစ်ကို မောင်နှမများခင်ဗျား

မြန်မာတိုင်းရင်းသားတို့သည် အရေးကြီးသည့်အခါ သွေးနီး၍ အရေးကြုံတော့ သွေးဆုံကာ ပြည်နယ်၊ ပြည်မ မခွဲခြားဘဲ တစ်သွေးတစ်သားတည်း တစ်အူထုံဆင်း ဆွေမျိုးရင်းစိတ်ဓာတ်ဖြစ်သော ပြည်ထောင်စုစိတ်ဓာတ်ဖြင့် လွတ်လပ်ရေးကို အရယူနိုင်ခဲ့ကြပါသည်။ ပြည်ထောင်စုစိတ်ဓာတ်သည် အတိတ်သမိုင်း၏ လွတ်လပ်ရေးကြိုးပမ်းမှုတွင် အရင်းခံဖြစ်သကဲ့သို့ အနာဂတ် ဒီမိုကရေစီနိုင်ငံတော်ကို ထိန်းသိမ်းစောင့်ရှောက်ရေး၏ အခြေခံအုတ်မြစ်လည်း ဖြစ်ပါသည်။

ယနေ့ ကမ္ဘာ့ရေးရာအခြေအနေများမှာ လွန်စွာနက်နဲရှုပ်ထွေးလာနေသောကြောင့် နိုင်ငံသူ၊ နိုင်ငံသားတို့၏ စည်းလုံးညီညွတ်မှုအားဖြင့်သာ ရင်ဆိုင်နိုင်မည်ဖြစ်ပါသည်။ "နွားကွဲလျှင် ကျားဆွဲ" ဟူသော စကားပုံရှိပါသည်။ တိုင်းရင်းသားလူမျိုးပေါင်းစုံ စုပေါင်းနေထိုင်လျက်ရှိကြသော မြန်မာနိုင်ငံတွင် လက်နက်ကိုင်အကြမ်းဖက်တိုက်ခိုက်မှုများ၊ ရပ်ရွာပြည်သူလူထုကို အကြောက်တရားကိန်းအောင်းစေရန် အနိုင်ကျင့်ဗိုလ်ကျမှုများ၊ တရားဥပဒေစိုးမိုးမှုနှင့် အစိုးရ၏အုပ်ချုပ်ရေး ယန္တရားပျက်စီးအောင် အဖျက်အမှောင့်လုပ်ငန်းဆောင်ရွက်မှုများသည် နိုင်ငံတော်ကို အားအင်ချည့်နဲ့စေကာ နိုင်ငံလွတ်လပ်ရေးနှင့် အချုပ်အခြာအာဏာတည်တံ့ခိုင်မြဲရေးကို ထိပါးစေနိုင်ပါသည်။ အမိမြန်မာနိုင်ငံတော်ကြီး ကမ္ဘာတည်သရွေ့ တည်တံ့နေစေရေးအတွက် ပြည်ထောင်စုဖွားတိုင်းရင်းသားအားလုံး စည်းလုံးညီညွတ်ကြရန် အရေးကြီးပါသည်။ ခေတ်အဆက်ဆက် အသက်၊ သွေး၊ ချွေးများရင်းနှီးပေးဆပ်ခဲ့သော မြန်မာ့တပ်မတော်နှင့် မျိုးချစ်ပြည်သူများက ဦးဆောင်ဆင်နွှဲနေသည့် တရားသောစစ် အောင်မြင်ရေးအတွက် ပြည်သူတစ်ရပ်လုံးက ယုံကြည်စွာဝန်းရံပေးကြရန် လိုအပ်ပါသည်။

နိုင်ငံတော်၏ လွတ်လပ်ရေးနှင့်အချုပ်အခြာအာဏာကို ကာကွယ်ထိန်းသိမ်းရေးမှာ ပြည်ထောင်စုသားအားလုံး၏ မွေးရာပါ တာဝန်ဖြစ်သောကြောင့် "နိုင်ငံသူ၊ နိုင်ငံသားအားလုံးတို့က စည်းလုံးညီညွတ်စွာဖြင့် ပြည်ထောင်စုစိတ်ဓာတ်အရင်းခံကာ နိုင်ငံတော်ကို ဝိုင်းဝန်းကာကွယ်စောင့်ရှောက်ထိန်းသိမ်းသွားကြပါရန်" အလေးအနက် တိုက်တွန်းအပ်ပါသည်။

ချစ်ကြည်လေးစားရပါသော ပြည်ထောင်စုဖွား တိုင်းရင်းသား ညီအစ်ကို မောင်နှမများခင်ဗျား

❖ တပ်မတော်သည် ပြည်သူလူထုမှ ပေါက်ဖွားလာသော ပြည်သူ့တပ်မတော်ဖြစ်ပြီး နိုင်ငံတော်ကို ကာကွယ်ရန် အစွမ်းကုန်ဆောင်ရွက်သွားမည်ဖြစ်၊ တပ်မတော်နှင့်ပြည်သူ တစ်သားတည်း ရပ်တည်မှုသည် နိုင်ငံတော်ကာကွယ်ရေးအတွက် အခြေခံပံ့ပိုးမှုတစ်ရပ်ဖြစ်

နိုင်ငံတော်စီမံအုပ်ချုပ်ရေးကောင်စီ၏ အဓိကရည်မှန်းချက်မှာ လွတ်လပ်ပြီး တရားမျှတသော ပါတီစုံဒီမိုကရေစီ အထွေထွေရွေးကောက်ပွဲကို အောင်မြင်စွာ ကျင်းပရန် ဖြစ်ပါသည်။ ပြည်လုံးကျွတ်လူဦးရေနှင့် အိမ်အကြောင်းအရာ သန်းခေါင်စာရင်းကောက်ယူခြင်းလုပ်ငန်းကို ၂၀၂၄ ခုနှစ်၊ အောက်တိုဘာလ (၁) ရက် မှ (၁၅)ရက်အထိ ဆောင်ရွက်ခဲ့ပြီး တိကျမှန်ကန်သည့် အတည်ပြုလူဦးရေစာရင်းကို ဆက်လက်ပြုစု၍ ပြည်ထောင်စုရွေးကောက်ပွဲကော်မရှင်သို့ မဲပေးပိုင်ခွင့်ရှိသူမဲစာရင်းပြုစုနိုင်ရေး ပေးပို့သွားရန် ဆောင်ရွက်လျက်ရှိပါသည်။ စည်းစနစ်ကျနသည့်၊ တရားမျှတပြီး သိက္ခာရှိသည့် အထွေထွေရွေးကောက်ပွဲဖြစ်စေရေးနှင့် ရွေးကောက်ပွဲမှ ထွက်ပေါ်လာသည့် အစိုးရအား နိုင်ငံတော်တာဝန်လွှဲအပ်နိုင်ရေး ဆက်လက်ဆောင်ရွက်သွားမည်ဖြစ်ကြောင်း ကတိပြုပြောကြားလိုပါသည်။

"စစ်မှန်စည်းကမ်းပြည့်ဝသော ဒီမိုကရေစီစနစ်ဖြစ်ပေါ်လာစေရေးအတွက် တရားမျှတသော၊ သိက္ခာရှိသော၊ နည်းလမ်းကျ မှန်ကန်မှုရှိသော အထွေထွေရွေးကောက်ပွဲ ပြန်လည်ကျင်းပနိုင်ရေး" အတွက် ပြည်သူတစ်ရပ်လုံးက ပူးပေါင်းပါဝင်ကြပါရန် တိုက်တွန်းနှိုးဆော်အပ်ပါသည်။

ချစ်ကြည်လေးစားရပါသော ပြည်ထောင်စုဖွား တိုင်းရင်းသား ညီအစ်ကို မောင်နှမများခင်ဗျား

နိုင်ငံတစ်နိုင်ငံ၊ ဒေသတစ်ခု ဖွံ့ဖြိုးတိုးတက်ရေး ဆောင်ရွက်နေမှုများကို အခက်အခဲအကျပ်အတည်းများ ကြုံတွေ့ရပါက ရပ်တန့်နေ၍မရဘဲ ရှေ့သို့ ဆက်လက်လှမ်းချီနေရမည်ဖြစ်ပါသည်။ နိုင်ငံတော်စီမံအုပ်ချုပ်ရေးကောင်စီအနေဖြင့် နိုင်ငံရေးသည် စီးပွားရေးပင်ဖြစ်သည်ဟု ခံယူကာ ပြည်သူများ စားဝတ်နေရေးပြေလည်မှုမှတစ်ဆင့် လူနေမှုအဆင့်အတန်းမြင့်မားလာပြီး နိုင်ငံတော်ဖွံ့ဖြိုးတိုးတက်စေရန် အဓိကရည်မှန်းချက်ထား၍ ဆောင်ရွက်လျက်ရှိပါသည်။

နိုင်ငံ့စီးပွား ကောင်းမွန်ရေးအတွက် စိုက်ပျိုးရေးနှင့် မွေးမြူရေးကို အခြေခံသောကုန်ထုတ်စွမ်းအားကို ဦးစားပေး မြှင့်တင်နိုင်ရေး ဆောင်ရွက်လျက်ရှိပါသည်။ စိုက်ပျိုးမွေးမြူရေးလုပ်ငန်းများ တိုးတက်အောင် ဆောင်ရွက်ခြင်းဖြင့် ကုန်ထုတ်လုပ်မှုနှင့် စက်မှုလုပ်ငန်းများကို ပိုမိုလည်ပတ်စေနိုင်ပြီး ထိုမှတစ်ဆင့် ဝန်ဆောင်မှုလုပ်ငန်းများလည်း တိုးတက်လာမည်ဖြစ်သောကြောင့် နိုင်ငံ၏ GDP တိုးတက်လာနိုင်မည်ဖြစ်သကဲ့သို့ နိုင်ငံ့လူဦးရေ ၅၀ ရာခိုင်နှုန်းခန့်၏ လူမှုဘဝများ ဖွံ့ဖြိုးရေးကို ဆောင်ရွက်ပေးနိုင်မည် ဖြစ်ပါသည်။ စားသောက်ကုန်နှင့် လူသုံးကုန်ပစ္စည်းများကို ပြည်တွင်း၌ လုံလောက်စွာထုတ်လုပ်နိုင်ရေးအတွက် MSME လုပ်ငန်းများ ဖွံ့ဖြိုးတိုးတက်ရေးကို အားပေးဆောင်ရွက်လျက်ရှိပါသည်။

တိုင်းပြည်တစ်ပြည် တိုးတက်ရေး၏ အခြေခံလိုအပ်ချက်မှာ ပညာတတ်များ ပေါ်ထွက်လာခြင်းပင်ဖြစ်ပါသည်။ သို့ဖြစ်ပေရာ အသိပညာ၊ အတတ်ပညာ ပြည့်စုံသောလူသားအရင်းအမြစ်များ ပျိုးထောင်နိုင်ရေးအတွက် လူတိုင်း အနည်းဆုံး KG+9 ပြီးမြောက်အောင်မြင်ရန် မသင်မနေရ ပညာရေးစနစ်ကို အကောင်အထည်ဖော်လျက်ရှိပါသည်။ KG+9 တက်ရောက်အောင်မြင်ပြီးပါက အခြေခံပညာစိုက်ပျိုးမွေးမြူရေးနှင့် စက်မှုအထက်တန်းကျောင်းများသို့ တက်ရောက်နိုင်ပြီး သတ်မှတ်အရည်အချင်းပြည့်မီပါက သက်ဆိုင်ရာတက္ကသိုလ်၊ ကောလိပ်များသို့ ဆက်လက်တက်ရောက် ပညာသင်ယူခွင့်ရရှိမည်ဖြစ်ပါသည်။

"ပြည့်အင်အားသည် ပြည်တွင်းမှာသာ ရှိသည်" ဆိုသည့်အတိုင်း ပြည်တွင်းစီးပွားရေးအား၊ ပြည်တွင်းနိုင်ငံရေး ခိုင်မာမှုအင်အား၊ ပြည်တွင်းကာကွယ်ရေးစွမ်းပကားဟူသော အား သုံးအားကို ကြိုးစားတည်ဆောက်သွားမည်ဖြစ်ပါသည်။ သို့ဖြစ်၍ "ပြည်ထောင်စုကြီးတစ်ခုလုံး ဘက်စုံထောင့်စုံ ဟန်ချက်ညီညီ ဖွံ့ဖြိုးတိုးတက်ရေးအတွက် ပြည်သူတစ်ရပ်လုံး၏ **စုပေါင်းအားဖြင့်** ဆောင်ရွက်ကြပါရန်" တိုက်တွန်းအပ်ပါသည်။

ချစ်ကြည်လေးစားရပါသော ပြည်ထောင်စုဖွား တိုင်းရင်းသား ညီအစ်ကို မောင်နှမများခင်ဗျား

နိုင်ငံတော်စီမံအုပ်ချုပ်ရေးကောင်စီ၏ "ရှေ့သို့ချီမည် ပန်းတိုင်ဆီ" ဆိုသည့် ဆောင်ပုဒ်နှင့်အညီ နိုင်ငံ့အကျိုး၊ တိုင်းရင်းသားပြည်သူတစ်ရပ်လုံး၏အကျိုးကို ရှေးရှုပြီး ပိုမိုကောင်းမွန်သော နိုင်ငံတော်နှင့် လူမှုစီးပွားဘဝများကို ကြိုးစားတည်ဆောက်ပေးသွားမည် ဖြစ်ပါသည်။

နိုင်ငံတော်စီမံအုပ်ချုပ်ရေးကောင်စီအနေဖြင့် **နိုင်ငံရေးတွင်** ပြည်ထောင်စုမပြိုကွဲရေး၊ တိုင်းရင်းသားစည်းလုံးညီညွတ်မှု မပြိုကွဲရေး၊ အချုပ်အခြာအာဏာတည်တံ့ခိုင်မြဲရေးဟူသည့် ဒို့တာဝန်အရေးသုံးပါးကို အရင်းမူလထားကာ ဖွဲ့စည်းပုံအခြေခံဥပဒေကို ရိုသေလေးစားလျက် နိုင်ငံရေးဦးတည်ချက်(၄)ရပ်ကို ချမှတ်အကောင်အထည်ဖော်လျက်ရှိပါသည်။

ရှေ့သို့လှမ်းချီရာတွင် နိုင်ငံ့**စီးပွားရေး**ကို မြှင့်တင်ပေးခြင်းသည် အကောင်းဆုံးမောင်းနှင်အားပင် ဖြစ်ပါသည်။ နိုင်ငံ၏ ကုန်ထုတ်လုပ်ငန်းများ ပိုမိုတိုးတက်လာစေရန် အားပေးခြင်းဖြင့် နိုင်ငံ့စီးပွားမြင့်မားရေးနှင့် ပြည်သူလူထုတစ်ရပ်လုံး၏ လူမှုစီးပွားဘဝ မြင့်မားရေးတို့ကို အထောက်အကူ ပြုနိုင်မည်ဖြစ်ပါသည်။

တပ်မတော်သည် ပြည်သူလူထုမှ ပေါက်ဖွားလာသော ပြည်သူ့တပ်မတော်ဖြစ်ပြီး နိုင်ငံတော်ကို ကာကွယ်ရန် အစွမ်းကုန်ဆောင်ရွက်သွားမည်ဖြစ်ပါသည်။ တပ်မတော်နှင့်ပြည်သူ တစ်သားတည်း ရပ်တည်မှုသည် နိုင်ငံတော်**ကာကွယ်ရေး**အတွက် အခြေခံပံ့ပိုးမှုတစ်ရပ် ဖြစ်ပါသည်။

မြန်မာနိုင်ငံသားအားလုံး မြန်မာစိတ်မွေးပြီး "ငါတို့အားလုံးသည် မြန်မာ" (We are Myanmar) ဟူသော စိတ်၊ တစ်သွေး တစ်သားတည်း စည်းလုံးညီညွတ်သော အမျိုးသားစိတ်ဓာတ်ဖြင့် နိုင်ငံတော် **အေးချမ်းသာယာရေးနှင့် ဖွံ့ဖြိုးတိုးတက်ရေး**ကို လက်တွဲအကောင်အထည်ဖော်ကြရန် သန္နိဋ္ဌာန်ချ ဆောင်ရွက်ကြရပါမည်။

နိုင်ငံတော်စီမံအုပ်ချုပ်ရေးကောင်စီအနေဖြင့် **တိုင်းပြည်သာယာဝပြောရေးနှင့် စားရေရိက္ခာဖူလုံရေး**ဟူသော အမျိုးသားရေးရည်မှန်းချက်နှစ်ရပ်ကို အကောင်အထည်ဖော်လျက်ရှိပါသည်။

တိုင်းပြည်သာယာဝပြောရေးသည် တည်ငြိမ်အေးချမ်းရေးနှင့် တိုက်ရိုက်ဆက်စပ်နေသော အရေးကိစ္စဖြစ်သကဲ့သို့ တည်ငြိမ်အေးချမ်းရေးသည်လည်း ဖွံ့ဖြိုးတိုးတက်ရေးနှင့် တိုက်ရိုက်ပတ်သက်နေသော ကိစ္စဖြစ်ပါသည်။ ထို့ကြောင့် တည်ငြိမ်အေးချမ်းရေးနှင့် ဖွံ့ဖြိုးတိုးတက်ရေးတို့ကို တစ်ပြိုင်တည်းဆောင်ရွက်လျက်ရှိပါသည်။

စားရေရိက္ခာ ဖူလုံရေးအတွက် စိုက်ပျိုးမွေးမြူရေး ထုတ်ကုန်များ တိုးတက်ထုတ်လုပ်ရေး၊ ဆီထွက်သီးနှံများ တိုးချဲ့စိုက်ပျိုးရေး၊ ဝါသီးနှံအထွက်တိုးရေးတို့ကိုဆောင်ရွက်လျက်ရှိပါသည်။ တောင်သူတစ်ဦးချင်း ဝင်ငွေတိုးတက်ရေးအတွက် နိုင်ငံ့စီးပွားမြှင့်တင်ရေး ရန်ပုံငွေဖြင့် စိုက်ပျိုးမွေးမြူရေးစီမံကိန်းများကို တိုးချဲ့အကောင်အထည်ဖော်လျက်ရှိပါသည်။

နိုင်ငံ့ဝန်ထမ်းများ သက်သာချောင်ချိရေးအတွက် ဝတ်စုံစရိတ်နှင့် အိမ်ငှားစရိတ်များ၊ အပိုထောက်ပံ့ကြေးငွေများ ခံစားခွင့်ပြုခဲ့သည့်အပြင် နေထိုင်မှုအဆင်ပြေစေရေးအတွက် ဝန်ထမ်းအိမ်ရာများ တိုးချဲ့ဆောက်လုပ်ပေးလျက်ရှိပါသည်။ ဆရာ ဆရာမများအား ပညာအရည်အချင်းအလိုက် ချီးမြှင့်ငွေများ လစဉ်ပေးအပ်သကဲ့သို့ ကျောင်းသားကျောင်းသူများ၏ ပညာသင်ထောက်ပံ့ကြေးများကို တိုးမြှင့်ပံ့ပိုးပေးလျက်ရှိပါသည်။

အမျိုးသားရေးစရိုက်လက္ခဏာများ မပျောက်ပျက်အောင် ထိန်းသိမ်းကာကွယ်ရေးနှင့် မျိုးချစ်စိတ်ဓာတ် ရှင်သန်ထက်မြက်စေရေးတို့အတွက် မြန်မာ့ရိုးရာယဉ်ကျေးမှု အဆို၊ အက၊ အရေး၊ အတီး ပြိုင်ပွဲများကို ပြန်လည်ကျင်းပပေးလျက်ရှိသကဲ့သို့ နိုင်ငံတစ်ဝန်း စာကြည့်တိုက်များ ဖွံ့ဖြိုးတိုးတက်ရေးကို အားပေးဆောင်ရွက်လျက်ရှိပါသည်။ တစ်မျိုးသားလုံး ကျန်းမာကြံ့ခိုင်ရေးနှင့် ပညာရည်မြင့်မားရေးအတွက် "ဆေးရုံရှိလျှင် ဆရာဝန်ရှိရမည်" ဟူသော မူဝါဒကို ချမှတ်အကောင်အထည်ဖော်လျက်ရှိသကဲ့သို့ အမျိုးသားအားကစားပွဲတော်ကို ၂၀၂၄ ခုနှစ်၊ ဒီဇင်ဘာလတွင် အောင်မြင်စွာကျင်းပခဲ့ကာ ဗလငါးတန်နှင့် ပြည့်စုံသော ကျောင်းသား ကျောင်းသူများဖြစ်လာစေရန် ပျိုးထောင်ပေးလျက်ရှိပါသည်။

သို့ဖြစ်၍ ပြည်သူလူထုအနေဖြင့် နိုင်ငံတော်စီမံအုပ်ချုပ်ရေးကောင်စီနှင့်အတူ **"ရှေ့သို့ ချီမည် ပန်းတိုင်ဆီ"** ဆိုသည့် ဆောင်ပုဒ်အတိုင်း "နိုင်ငံရေး၊ စီးပွားရေး၊ ကာကွယ်ရေး၊ အမျိုးသားရေးစရိုက်လက္ခဏာနှင့် အမျိုးသားစိတ်ဓာတ်မြှင့်တင်ရေးတို့အတွက် ခိုင်မာသည့် ခွဲ၊ လုံ့လ၊ ဝီရိယထားပြီး စည်းလုံးညီညွတ်စွာဖြင့် ကြိုးပမ်းဖော်ဆောင်"ကြစေလိုပါကြောင်း အလေးပေးကာ နှိုးဆော်အပ်ပါသည်။

၂၀၂၅ ခုနှစ်၊ (၇၇)နှစ်မြောက် လွတ်လပ်ရေးနေ့ အမျိုးသားရေးဦးတည်ချက် (၅)ရပ်ကို ပြည်ထောင်စုဖွားတိုင်းရင်းသားညီအစ်ကိုမောင်နှမများအားလုံးက သွေးစည်းညီညွတ်စွာဖြင့် အလေးအနက်ထား၍ အကောင်အထည်ဖော်ဆောင်ရွက်သွားကြပါရန် တိုက်တွန်းနှိုးဆော်လျက် သဝဏ်လွှာပေးပို့အပ်ပါသည်။

ပြည်ထောင်စုသမ္မတမြန်မာနိုင်ငံတော်၏ (၇၇)နှစ်မြောက် လွတ်လပ်ရေးနေ့ ကမ္ဘာ့ခေါင်းဆောင်များက ဝမ်းမြောက်ကြောင်း သတင်းလွှာပေးပို့

နေပြည်တော် ဇန်နဝါရီ ၄

၂၀၂၅ ခုနှစ် ဇန်နဝါရီလ ၄ ရက်နေ့၌ ကျရောက်သည့် ပြည်ထောင်စုသမ္မတမြန်မာနိုင်ငံတော်၏ (၇၇)နှစ်မြောက် လွတ်လပ်ရေးနေ့အခါသမယတွင် ကမ္ဘာ့နိုင်ငံအသီးသီးမှ နိုင်ငံအကြီးအကဲများက နိုင်ငံတော်စီမံအုပ်ချုပ်ရေးကောင်စီဥက္ကဋ္ဌ နိုင်ငံတော်ဝန်ကြီးချုပ် ဗိုလ်ချုပ်မှူးကြီး မင်းအောင်လှိုင်ထံ ဝမ်းမြောက်ကြောင်း သတင်းလွှာများ အသီးသီးပေးပို့ကြပါသည်။

ပြည်ထောင်စုသမ္မတမြန်မာနိုင်ငံတော် နိုင်ငံတော်စီမံအုပ်ချုပ်ရေးကောင်စီဥက္ကဋ္ဌ နိုင်ငံတော်ဝန်ကြီးချုပ် ဗိုလ်ချုပ်မှူးကြီး မင်းအောင်လှိုင် ထံသို့ ကမ္ဘောဒီးယားနိုင်ငံ ဘုရင်မင်းမြတ် ပရယ်ဘတ် ဆမ်ဒက် ပရယ် ဘိုရိုနစ် နိုရိုဒွန် သီဟာမိုနီ ထံမှ ပေးပို့သည့် ဝမ်းမြောက်ကြောင်းသတင်းလွှာ

ပြည်ထောင်စုသမ္မတမြန်မာနိုင်ငံတော်၏ (၇၇)နှစ်မြောက် လွတ်လပ်ရေးနေ့အခါသမယတွင် အဆွေတော်နှင့် မြန်မာပြည်သူများထံသို့ ကမ္ဘောဒီးယားပြည်သူများနှင့် မိမိမှ ဂုဏ်ပြုဝမ်းမြောက်စကားများ ပို့သအပ်ပါသည်။

မြန်မာနိုင်ငံနှင့် ကမ္ဘောဒီးယားနိုင်ငံတို့သည် တူညီသည့်ရိုးရာယဉ်ကျေးမှုနှင့် ယုံကြည်မှု၊ အပြန်အလှန်နားလည်မှုနှင့် လေးစားမှုတို့ကို အခြေခံ၍ နှစ်နိုင်ငံအကြား ကာလရှည်ကြာ နီးကပ်စွာတည်ရှိသည့် ချစ်ကြည်ရင်းနှီးမှုနှင့် စည်းလုံးညီညွတ်မှုကို မိမိအနေဖြင့် အထူးအလေးထားပါကြောင်းနှင့် မိမိတို့ အတူတကွ ပူးပေါင်းဆောင်ရွက်ခြင်းဖြင့် နှစ်နိုင်ငံပူးပေါင်းဆောင်ရွက်မှုသည် အနာဂတ်တွင် ပိုမိုတိုးတက်မှုရှိလာမည်ကို အခိုင်အမာယုံကြည်ပါသည်။

အဆွေတော် ကျန်းမာရှင်လန်းပြီး စိတ်နှလုံးပျော်ရွှင်ချမ်းမြေ့ပါစေကြောင်း ဆုမွန်ကောင်း တောင်းအပ်ပါသည်။

နှစ်သစ်တွင် မြန်မာပြည်သူများအားလုံးသည် ငြိမ်းချမ်းမှု၊ ကျန်းမာရှင်လန်းမှုနှင့် ပျော်ရွှင်မှုတို့ကို ရရှိခံစားနိုင်ပါစေကြောင်း ဆုတောင်းမေတ္တာပို့သအပ်ပါသည်။

အဆွေတော်အား အစဉ်ချစ်ကြည်အလေးထားလျက် ရှိပါကြောင်း ဖော်ပြအပ်ပါသည်။

ပြည်ထောင်စုသမ္မတမြန်မာနိုင်ငံတော် နိုင်ငံတော်စီမံအုပ်ချုပ်ရေးကောင်စီဥက္ကဋ္ဌ နိုင်ငံတော်ဝန်ကြီးချုပ် ဗိုလ်ချုပ်မှူးကြီး မင်းအောင်လှိုင် ထံသို့ ကမ္ဘောဒီးယားနိုင်ငံ ဝန်ကြီးချုပ် ဆမ်ဒက် မဟာ ပဝရ ဓိပတိ ဟွန်မာနိုက် ထံမှ ပေးပို့သည့် ဝမ်းမြောက်ကြောင်းသတင်းလွှာ

ပြည်ထောင်စုသမ္မတမြန်မာနိုင်ငံတော်၏ (၇၇)နှစ်မြောက် လွတ်လပ်ရေးနေ့အခါသမယတွင် အဆွေတော်နှင့် မြန်မာနိုင်ငံအစိုးရနှင့် ပြည်သူများထံသို့ ကမ္ဘောဒီးယားနိုင်ငံအစိုးရနှင့် ပြည်သူများ ကိုယ်စား မိမိမှ ဂုဏ်ယူဝမ်းမြောက်ကြောင်းနှင့် ဆုမွန်ကောင်းများ ပို့သအပ်ပါသည်။

ကမ္ဘောဒီးယားနိုင်ငံအနေဖြင့် မြန်မာနိုင်ငံနှင့် ခိုင်မာစွာတည်ဆောက်ထားပြီးဖြစ်သည့် ချစ်ကြည်ရင်းနှီးသည့်ဆက်ဆံရေးကို အလေးထားပါသည်။ မိမိတို့ နှစ်နိုင်ငံသည် ယုံကြည်မှု၊ အပြန်အလှန်နားလည်မှုနှင့် အပြန်အလှန် အကျိုးဖြစ်ထွန်းစေမည့် ပူးပေါင်းဆောင်ရွက်မှုတို့ကို အခြေခံ၍ နွေးထွေးပျူငှာသည့်ဆက်ဆံရေးကို အတူတကွ ဖျမ်းဝေခံစားလျက်ရှိကြပါသည်။ မိမိတို့နှစ်နိုင်ငံအကြား ဆက်ဆံရေးသည် နီးကပ်သည့် စေ့စပ်ညှိနှိုင်းမှုများဖြင့် ပိုမိုခိုင်မြဲလာသည်ကို တွေ့မြင်ရသဖြင့် မိမိအနေဖြင့် ဝမ်းမြောက်မိပါသည်။ ၂၀၂၄ ခုနှစ် နိုဝင်ဘာလက တရုတ်နိုင်ငံ ကုမင်းမြို့၌ ကျင်းပသည့် (၁၁)ကြိမ်မြောက် CLMV အစည်းအဝေးကာလအတွင်း ပြုလုပ်ခဲ့သည့် နှစ်နိုင်ငံတွေ့ဆုံမှုက မိမိတို့အကြား တည်ရှိပြီးဖြစ်သည့် နွေးထွေးသည့်ဆက်ဆံရေးနှင့် ခိုင်မာသည့်ပူးပေါင်းဆောင်ရွက်မှုတို့ကို ပိုမိုအားကောင်းလာစေပါသည်။

အခါအခွင့်ကြုံခိုက် နှစ်နိုင်ငံပြည်သူများ ကြွယ်ဝမှုနှင့်ကျန်းမာရှင်လန်းစေရေးအတွက် နှစ်နိုင်ငံပူးပေါင်းဆောင်ရွက်မှုများကို ပိုမိုတိုးမြှင့်ခိုင်မာလာစေရန် မိမိအနေဖြင့် နှစ်နိုင်ငံအကြားသာမက ဘက်ပေါင်းစုံမဏ္ဍိုင်အောက်၌ အဆွေတော်နှင့်နီးကပ်စွာ ပူးပေါင်းဆောင်ရွက်သွားမည်ဖြစ်ကြောင်း ထပ်လောင်းပြောကြားလိုပါသည်။ လာမည့်နှစ်တွင် နှစ်နိုင်ငံ သံတမန်အဆက်အသွယ်ထူထောင်မှု နှစ်(၇၀)ပြည့်မြောက်မည်ဖြစ်သဖြင့် နှစ်နိုင်ငံအကြား လေးနက်မှုရှိသည့် အထိမ်းအမှတ်အခမ်းအနားများကို အတူတကွ ပူးပေါင်းဆောင်ရွက်သင့်ပါကြောင်း ပြောကြားလိုပါသည်။

အဆွေတော်အား အစဉ်ချစ်ကြည်အလေးထားလျက် ရှိပါကြောင်း ဖော်ပြအပ်ပါသည်။

ပြည်ထောင်စုသမ္မတမြန်မာနိုင်ငံတော် နိုင်ငံတော်စီမံအုပ်ချုပ်ရေးကောင်စီဥက္ကဋ္ဌ နိုင်ငံတော်ဝန်ကြီးချုပ် ဗိုလ်ချုပ်မှူးကြီး မင်းအောင်လှိုင် ထံသို့ ရုရှားဖက်ဒရေးရှင်းနိုင်ငံ သမ္မတ မစ္စတာ ပလာဒီမာ ပူတင် ထံမှ ပေးပို့သည့် ဝမ်းမြောက်ကြောင်းသတင်းလွှာ

ပြည်ထောင်စုသမ္မတမြန်မာနိုင်ငံ၏ လွတ်လပ်ရေးနေ့အခါသမယအတွက် ဂုဏ်ယူဝမ်းမြောက်ပါကြောင်း ပြောကြားလိုပါသည်။

မိမိတို့နှစ်နိုင်ငံအကြား ဆက်ဆံရေးသည် ချစ်ကြည်ရင်းနှီးမှုနှင့် အပြန်အလှန်လေးစားမှု အစဉ်အလာများအပေါ် အခြေခံပါသည်။

အခါအခွင့်ကြုံခိုက် ၂၀၂၅ နှစ်သစ်အတွက် ဆုမွန်ကောင်းတောင်းအပ်ပါသည်။ အဆွေတော် ကျန်းမာ၊ ပျော်ရွှင်၍ အောင်မြင်မှုများ ရရှိပါစေကြောင်းနှင့် မြန်မာပြည်သူများ ငြိမ်းချမ်းသာယာဝပြောပါစေကြောင်း ဆုမွန်ကောင်းတောင်းအပ်ပါသည်။

ပြည်ထောင်စုသမ္မတမြန်မာနိုင်ငံတော် နိုင်ငံတော်စီမံအုပ်ချုပ်ရေးကောင်စီဥက္ကဋ္ဌ နိုင်ငံတော်ဝန်ကြီးချုပ် ဗိုလ်ချုပ်မှူးကြီး မင်းအောင်လှိုင် ထံသို့ ရုရှားဖက်ဒရေးရှင်းနိုင်ငံ ဝန်ကြီးချုပ် မစ္စတာ မီခေးလ် မီရှုစတင် ထံမှ ပေးပို့သည့် ဝမ်းမြောက်ကြောင်းသတင်းလွှာ

ရုရှားဖက်ဒရေးရှင်းနိုင်ငံ အစိုးရကိုယ်စားနှင့် မိမိအနေဖြင့် ပြည်ထောင်စုသမ္မတမြန်မာနိုင်ငံ၏ လွတ်လပ်ရေးနေ့အခါသမယအတွက် အဆွေတော်အား ဂုဏ်ယူဝမ်းမြောက်ပါကြောင်း ပြောကြားလိုပါသည်။

ချစ်ကြည်ရင်းနှီးမှုနှင့် မိတ်ဖက်ဆက်ဆံရေးမှုများအပေါ် အခြေခံသည့် ရုရှား-မြန်မာ ဆက်ဆံရေး ဆက်လက်ဖွံ့ဖြိုးတိုးတက်လာမှုအပေါ် ကျေနပ်အားရကြောင်း ပြောကြားလိုပါသည်။ ကုန်သွယ်ရေးနှင့် စီးပွားရေး၊ ရင်းနှီးမြှုပ်နှံမှု၊ ယဉ်ကျေးမှုနှင့် လူသားချင်းစာနာထောက်ထားမှု နယ်ပယ်များတွင် ပူးပေါင်းဆောင်ရွက်မှုများ ပိုမိုတိုးတက်ခိုင်မာလာပြီး အလားအလာရှိသော ပူးတွဲစီမံကိန်းများလည်း အသက်ဝင်လာသည်ကို တွေ့ရှိရပါသည်။

နယ်ပယ်ပေါင်းစုံတွင် လက်တွေ့ကျသော ပူးပေါင်းဆောင်ရွက်မှုများ ပိုမိုတိုးမြှင့်လုပ်ဆောင်ရန် ရည်ရွယ်လျက် မိမိတို့ နှစ်နိုင်ငံအစိုးရအကြား တက်တက်ကြွကြွ ပူးပေါင်းဆောင်ရွက်လိုကြောင်း ဆန္ဒရှိမှုကို ထပ်လောင်းအတည်ပြုပါသည်။ ဤသို့ဆောင်ရွက်ခြင်းသည် ရုရှားနှင့် မြန်မာနှစ်နိုင်ငံအကျိုးစီးပွားနှင့် အပြည့်အဝကိုကာကွယ်ရှိပါသည်။

အဆွေတော် ကျန်းမာချမ်းသာပြီး လုပ်ငန်းဆောင်တာများအောင်မြင်ပါစေကြောင်းနှင့် မြန်မာပြည်သူပြည်သားများအားလုံး ပျော်ရွှင်၊ သာယာဝပြောပါစေကြောင်း ဆုမွန်ကောင်းတောင်းအပ်ပါသည်။

ပြည်ထောင်စုသမ္မတမြန်မာနိုင်ငံတော် နိုင်ငံတော်စီမံအုပ်ချုပ်ရေးကောင်စီဥက္ကဋ္ဌ နိုင်ငံတော်ဝန်ကြီးချုပ် ဗိုလ်ချုပ်မှူးကြီး မင်းအောင်လှိုင် ထံသို့ နီပေါနိုင်ငံ သမ္မတ မစ္စတာ ရမ် ချန်ဒရာ ပေါ်ဒဲလ် ထံမှ ပေးပို့သည့် ဝမ်းမြောက်ကြောင်းသတင်းလွှာ

မြန်မာနိုင်ငံ၏ (၇၇)နှစ်မြောက် လွတ်လပ်ရေးနေ့အခါသမယတွင် အဆွေတော်နှင့် ပြည်ထောင်စုသမ္မတမြန်မာနိုင်ငံတော် ပြည်သူများအား မိမိအနေဖြင့် ဝမ်းမြောက်ဂုဏ်ယူကြောင်း ဖော်ပြအပ်ပါသည်။ ထို့အပြင် မြန်မာပြည်သူများ ဆက်လက်၍ တိုးတက်မှုနှင့် သာယာဝပြောမှုများ ရရှိပါစေကြောင်း မိမိက ဆုမွန်ကောင်းပို့သအပ်ပါသည်။

ပြည်ထောင်စုသမ္မတမြန်မာနိုင်ငံတော် နိုင်ငံတော်စီမံအုပ်ချုပ်ရေးကောင်စီဥက္ကဋ္ဌ နိုင်ငံတော်ဝန်ကြီးချုပ် ဗိုလ်ချုပ်မှူးကြီး မင်းအောင်လှိုင် ထံသို့ နီပေါနိုင်ငံ ဝန်ကြီးချုပ် မစ္စတာ ကေ ပီ ရှာမာ အိုလီ ထံမှ ပေးပို့သည့် ဝမ်းမြောက်ကြောင်းသတင်းလွှာ

မြန်မာနိုင်ငံ၏ (၇၇)နှစ်မြောက် လွတ်လပ်ရေးနေ့အခါသမယတွင် အဆွေတော်နှင့် ပြည်ထောင်စုသမ္မတမြန်မာနိုင်ငံတော် ပြည်သူများအား နီပေါအစိုးရနှင့် ပြည်သူများကိုယ်စား မိမိအနေဖြင့် ဝမ်းမြောက်ဂုဏ်ယူကြောင်း ဖော်ပြအပ်ပါသည်။ ဖော်ရွေသည့် မြန်မာပြည်သူများ ဆက်လက်၍ တိုးတက်မှုနှင့် သာယာဝပြောမှုများ ရရှိပါစေကြောင်း မိမိက ဆုမွန်ကောင်းပို့သအပ်ပါသည်။

ပြည်ထောင်စုသမ္မတမြန်မာနိုင်ငံတော် နိုင်ငံတော်စီမံအုပ်ချုပ်ရေးကောင်စီဥက္ကဋ္ဌ နိုင်ငံတော်ဝန်ကြီးချုပ် ဗိုလ်ချုပ်မှူးကြီး မင်းအောင်လှိုင် ထံသို့ ဘယ်လာရစ်သမ္မတနိုင်ငံ သမ္မတ မစ္စတာ အလက်စန္ဒား လူကာရှန်ကို ထံမှ ပေးပို့သည့် ဝမ်းမြောက်ကြောင်းသတင်းလွှာ

ပြည်ထောင်စုသမ္မတမြန်မာနိုင်ငံတော်၏ လွတ်လပ်ရေးနေ့ အခါသမယတွင် ဂုဏ်ယူဝမ်းမြောက်ပါကြောင်း ပြောကြားလိုပါသည်။

ကိုလိုနီနယ်ချဲ့အောက်မှ လွတ်မြောက်ခဲ့ပြီး နှစ်ပေါင်း(၇၇) နှစ်ကျော်ကာလတွင် အဆွေတော်တို့၏ မြန်မာနိုင်ငံသည် စိန်ခေါ်မှုများကြားမှ နိုင်ငံရေး၊ လူမှုရေးနှင့် စီးပွားရေး ဖွံ့ဖြိုးတိုးတက်ရေးတို့၌ သိသာထင်ရှားသည့် တိုးတက်မှုများ ရရှိခဲ့ပြီး အချုပ်အခြာအာဏာနှင့် လွတ်လပ်သောနိုင်ငံအဖြစ်သို့ ရောက်ရှိခဲ့ပါသည်။

ကုန်သွယ်ရေး၊ စီးပွားရေး၊ သိပ္ပံနှင့် နည်းပညာ၊ လူသားချင်းစာနာထောက်ထားမှု စသည့်ကဏ္ဍများတွင် ဘယ်လာရုစ်-မြန်မာ ပူးပေါင်းဆောင်ရွက်မှု၏ အလားအလာကောင်းများကို ဖြင့်တင်ရန်နှင့် နှစ်နိုင်ငံ ပိုမိုနီးကပ်လာစေရန် အခွင့်အလမ်းသစ်များကို ရှာဖွေသွားရန် မိမိအနေဖြင့် စိတ်ပါဝင်စားလျက်ရှိသည်ကို ပြောကြားလိုပါသည်။

အဆွေတော် ကျန်းမာ၍ အောင်မြင်မှုများ ဆက်လက်ရရှိပါစေကြောင်းနှင့် မြန်မာပြည်သူများ ငြိမ်းချမ်း၍ သာယာဝပြောပါစေကြောင်း ဆုမွန်ကောင်းတောင်းအပ်ပါသည်။

အဆွေတော်အား အစဉ်ချစ်ကြည်လေးစားလျက်ရှိပါကြောင်း ဖော်ပြအပ်ပါသည်။

ပြည်ထောင်စုသမ္မတမြန်မာနိုင်ငံတော် နိုင်ငံတော်စီမံအုပ်ချုပ်ရေးကောင်စီဥက္ကဋ္ဌ နိုင်ငံတော်ဝန်ကြီးချုပ် ဗိုလ်ချုပ်မှူးကြီး မင်းအောင်လှိုင် ထံသို့ ဘယ်လာရုစ်သမ္မတနိုင်ငံ ဝန်ကြီးချုပ် မစ္စတာ ရိုမန် ဂိုလော့ပ်ချန်ကို ထံမှ ပေးပို့သည့် ဝမ်းမြောက်ကြောင်းသတင်းလွှာ

ဘယ်လာရုစ်နိုင်ငံအစိုးရကိုယ်စားလည်းကောင်း၊ မိမိကိုယ်စားလည်းကောင်း ပြည်ထောင်စုသမ္မတမြန်မာနိုင်ငံတော်၏ လွတ်လပ်ရေးနေ့အခါသမယတွင် ဂုဏ်ယူဝမ်းမြောက်ကြောင်း လှိုက်လှဲစွာ ပြောကြားလိုပါသည်။

နိုင်ငံတိုင်းသည် အပြည်ပြည်ဆိုင်ရာအသိုက်အဝန်းတွင် ဂုဏ်သိက္ခာရှိသည့် နေရာတစ်နေရာရရှိပြီး ၎င်းတို့၏ သဘောဆန္ဒကို ထုတ်ဖော်ပြောကြားခွင့်ရှိသော သာတူညီမျှရှိသည့် ကမ္ဘာ့အစီအစဉ်အတွက်နှင့် မိမိတို့ပြည်သူများ၏ အကျိုးစီးပွားနှင့်အညီ လွတ်လပ်၍ အမှီအခိုကင်းသည့်လမ်းကြောင်းအတွက် မိမိတို့နိုင်ငံများသည် ယုံကြည်မှုဖြင့် ပေါင်းစည်းညီညွတ်လျက်ရှိပါသည်။

ဘယ်လာရုစ်သမ္မတနိုင်ငံအနေဖြင့်မြန်မာနိုင်ငံနှင့် အဆင့်အသီးသီးတွင် ထိတွေ့ဆက်ဆံမှုများ ဖြင့်တင်သွားပြီး နယ်ပယ်အသီးသီးတွင် ပူးပေါင်းဆောင်ရွက်မှုများ အရှိန်မြှင့်တင်နိုင်ရန် ဆန္ဒရှိပါသည်။

နှစ်နိုင်ငံမိတ်ဖက်ဆက်ဆံရေး၏ တည်ရှိပြီးဖြစ်သည့် အခြေခံယန္တရားများကို အတတ်နိုင်ဆုံး အကျိုးရှိစွာအသုံးချရန် အရေးကြီးသည်ဟု မိမိအနေဖြင့် ထင်မြင်ပါသည်။ အဆွေတော်အနေဖြင့်

စာမျက်နှာ ၅ သို့

စာမျက်နှာ ၄ မှ

ဘယ်လာရှစ်–မြန်မာကုန်သွယ်ရေးနှင့် စီးပွားရေးပူးပေါင်းဆောင်ရွက်မှု ပူးတွဲကော်မတီ အစည်းအဝေးကျင်းပနိုင်ရေးအတွက် ကူညီပေးနိုင်ရန် မျှော်လင့်ပါသည်။ နှစ်နိုင်ငံ ပူးတွဲစီမံကိန်းများကို အကောင်အထည်ဖော်ခြင်းနှင့် စီးပွားရေးပူးပေါင်းဆောင်ရွက်မှုကို အရှိန်အဟုန်မြှင့်တင်ခြင်းတို့ဖြင့် နှစ်နိုင်ငံ၏ ဖွံ့ဖြိုးတိုးတက်မှုများ ဆက်လက်ရရှိရေးအတွက် အထောက်အပံ့ဖြစ်စေမည်ဖြစ်ပြီး နှစ်နိုင်ငံပြည်သူများ၏ သာယာဝပြောရေးကို မြှင့်တင်ပေးနိုင်လိမ့်မည်ဟု ယုံကြည်ပါသည်။

အဆွေတော်၏ အစီအစဉ်များအားလုံး အောင်မြင်စွာအကောင်အထည်ဖော်နိုင်ပြီး ကျန်းမာပါစေကြောင်း ဆုမွန်ကောင်းတောင်းအပ်လျက် အဆွေတော်အား အစဉ်ချစ်ကြည်လေးစားလျက် ရှိပါကြောင်း ဖော်ပြအပ်ပါသည်။

ပြည်ထောင်စုသမ္မတမြန်မာနိုင်ငံတော် နိုင်ငံတော်စီမံအုပ်ချုပ်ရေးကောင်စီဥက္ကဋ္ဌ နိုင်ငံတော်ဝန်ကြီးချုပ် ပိုလ်ချုပ်မှူးကြီး မင်းအောင်လှိုင် ထံသို့ ပါကစ္စတန်နိုင်ငံ ဝန်ကြီးချုပ် မိုဟာမက် ရှီဘက် ရှာရစ်ဖ် ထံမှ ပေးပို့သည့် ဝမ်းမြောက်ကြောင်းသဝဏ်လွှာ

ပြည်ထောင်စုသမ္မတမြန်မာနိုင်ငံတော်၏ ဗျော်ရွှင်ဖွယ် (၇၇) နှစ်မြောက် လွတ်လပ်ရေးနေ့ အခါသမယတွင် မိမိတို့အနေဖြင့် ဝမ်းမြောက်ဂုဏ်ယူကြောင်း ဖော်ပြအပ်ပါသည်။

ပါကစ္စတန်နှင့် မြန်မာနိုင်ငံတို့သည် အပြန်အလှန်လေးစားမှု၊ ပူးပေါင်းဆောင်ရွက်မှုနှင့် ချစ်ကြည်ရင်းနှီးမှုတို့ဖြင့် ရင်းနှီးသည့် ဆက်ဆံရေးကို ထိန်းသိမ်းထားရှိပါသည်။ မိမိတို့အတူတကွ ကြိုးပမ်းအားထုတ်မှုနှင့် ပူးပေါင်းဆောင်ရွက်မှုတို့ဖြင့် မိမိတို့ ပြည်သူများ၏ အပြန်အလှန်အကျိုးစီးပွားအတွက် အကျိုးတူကဏ္ဍအားလုံး၌ နှစ်နိုင်ငံ ဆက်ဆံရေးကို ပိုမိုခိုင်မာအောင်ဆောင်ရွက်နိုင်မည်ဟု ယုံကြည်ပါသည်။

အခွင့်ကြုံခိုက် မိမိအနေဖြင့် အဆွေတော်ကျန်းမာပျော်ရွှင်ပြီး အဆင်ပြေပါစေကြောင်းနှင့် ပြည်ထောင်စုသမ္မတမြန်မာနိုင်ငံတော် ပြည်သူများ ဆက်လက်တိုးတက်၍ သာယာဝပြောပါစေကြောင်း ဆုမွန်ကောင်းပို့သအပ်ပါသည်။

အဆွေတော်အား အစဉ်ချစ်ကြည်အလေးထားလျက်ရှိပါကြောင်း ဖော်ပြအပ်ပါသည်။

ပြည်ထောင်စုသမ္မတမြန်မာနိုင်ငံတော် နိုင်ငံတော်စီမံအုပ်ချုပ်ရေးကောင်စီဥက္ကဋ္ဌ နိုင်ငံတော်ဝန်ကြီးချုပ် ပိုလ်ချုပ်မှူးကြီး မင်းအောင်လှိုင် ထံသို့ အယ်လ်ဂျီးရီးယား ပြည်သူ့ဒီမိုကရက်တစ်သမ္မတနိုင်ငံ သမ္မတ အက်ဘ်ဒယ်လ်မက်ဂျစ် တက်ဘ်ဘွန်း ထံမှ ပေးပို့သည့် ဝမ်းမြောက်ကြောင်းသဝဏ်လွှာ

ပြည်ထောင်စုသမ္မတမြန်မာနိုင်ငံတော်၏ လွတ်လပ်ရေးနေ့ အခါသမယတွင် အဆွေတော် ကိုယ်စိတ်နှစ်ဖြာ ကျန်းမာချမ်းသာ၍ မြန်မာပြည်သူများ ဆက်လက်အောင်မြင်တိုးတက်ပါစေကြောင်း အယ်လ်ဂျီးရီးယားအစိုးရနှင့် ပြည်သူများကိုယ်စား မိမိအနေဖြင့် လှိုက်လှိုက်လှဲလှဲ ဆုမွန်ကောင်းတောင်းအပ်ပါသည်။

မိမိအနေဖြင့် နှစ်နိုင်ငံပြည်သူများ၏ အကျိုးစီးပွားအတွက် ရှိရင်းစွဲချစ်ကြည်ရင်းနှီးမှုနှင့် ပူးပေါင်းဆောင်ရွက်မှုများ နိုင်မာအားကောင်းစေရေး ဆောင်ရွက်သွားရန် အသင့်ရှိနေပါကြောင်း ဖော်ပြအပ်ပါသည်။

ပြည်ထောင်စုသမ္မတမြန်မာနိုင်ငံတော်၏ (၇၇)နှစ်မြောက် လွတ်လပ်ရေးနေ့ ကမ္ဘာ့နိုင်ငံအသီးသီးမှ နိုင်ငံခြားရေးဝန်ကြီးများက ဝမ်းမြောက်ကြောင်း သဝဏ်လွှာပေးပို့

နေပြည်တော် ဇန်နဝါရီ ၄

၂၀၂၅ ခုနှစ် ဇန်နဝါရီလ ၄ ရက်နေ့၌ ကျရောက်သည့် ပြည်ထောင်စုသမ္မတမြန်မာနိုင်ငံတော်၏ (၇۷)နှစ်မြောက် လွတ်လပ်ရေးနေ့အခါသမယတွင် ကမ္ဘာ့နိုင်ငံအသီးသီးမှ နိုင်ငံခြားရေးဝန်ကြီးများက ဒုတိယဝန်ကြီးချုပ်နှင့် နိုင်ငံခြားရေးဝန်ကြီးဌာန ပြည်ထောင်စုဝန်ကြီး ဦးသန်းဆွေ ထံ ဝမ်းမြောက်ကြောင်းသဝဏ်လွှာများ အသီးသီးပေးပို့ကြပါသည်။

ပြည်ထောင်စုသမ္မတမြန်မာနိုင်ငံတော် ဒုတိယဝန်ကြီးချုပ်နှင့် နိုင်ငံခြားရေးဝန်ကြီးဌာန ပြည်ထောင်စုဝန်ကြီး ဦးသန်းဆွေ ထံသို့ ကမ္ဘောဒီးယားနိုင်ငံ ဒုတိယဝန်ကြီးချုပ်နှင့် နိုင်ငံခြားရေးနှင့် အပြည်ပြည်ဆိုင်ရာပူးပေါင်းဆောင်ရွက်ရေးဝန်ကြီး မစ္စတာ ပရက်ဆုတ်ခွန်း ထံမှ ပေးပို့သည့် ဝမ်းမြောက်ကြောင်းသဝဏ်လွှာ

ပြည်ထောင်စုသမ္မတမြန်မာနိုင်ငံတော်၏ (၇۷)နှစ်မြောက် လွတ်လပ်ရေးနေ့အခါသမယတွင် အဆွေတော်နှင့် မြန်မာပြည်သူများ ထံသို့ ဂုဏ်ပြုဝမ်းမြောက်နှုတ်ဆက်စကားများ ပို့သအပ်ပါသည်။

ပြီးခဲ့သည့်နှစ်များအတွင်း နှစ်နိုင်ငံအကြား နွေးထွေးသည့်ဆက်ဆံရေးနှင့် နီးကပ်သောပူးပေါင်းဆောင်ရွက်မှုများကို တွေ့မြင်ရသဖြင့် မိမိအနေဖြင့် ဝမ်းမြောက်မိပါသည်။ မိမိတို့ နှစ်နိုင်ငံသည် ဒေသတွင်းနှင့် နိုင်ငံတကာမျက်နှာစာတွင် နီးကပ်စွာပူးပေါင်းဆောင်ရွက်လျက်ရှိပြီး တစ်နိုင်ငံနှင့်တစ်နိုင်ငံ အပြန်အလှန် ပံ့ပိုးကူညီလျက်ရှိပါသည်။ လာမည့်နှစ်သည် နှစ်နိုင်ငံ သံတမန်ဆက်ဆံရေး တည်ထောင်သည့် နှစ်(၇၀)ပြည့်မြောက်မည်ဖြစ်ပြီး နှစ်နိုင်ငံအကြား ချစ်ကြည်ရင်းနှီးသည့်ဆက်ဆံရေးနှင့် အကျိုးဖြစ်ထွန်းစေမည့် ပူးပေါင်းဆောင်ရွက်မှုတို့ကို မိမိတို့ အတူတကွ အားထုတ်ကြိုးပမ်းဆောင်ရွက်ခြင်းဖြင့် နှစ်နိုင်ငံပြည်သူများ၏အကျိုးစီးပွားအတွက် ပိုမိုနက်ရှိုင်းတိုးတက်ခိုင်မာမှုရှိလာစေမည် ဖြစ်ပါသည်။

အခါအခွင့်ကြုံခိုက် အဆွေတော်ကျန်းမာရှည်လန်းပြီး အောင်မြင်မှုများရရှိပါစေကြောင်းနှင့် မြန်မာပြည်သူများ သာယာဝပြောမှု အဓွန့်ရှည်ပါစေကြောင်း ဆုတောင်းမေတ္တာပို့သလျက် အဆွေတော်အား အစဉ်ချစ်ကြည်အလေးထားလျက်ရှိပါကြောင်း ဖော်ပြအပ်ပါသည်။

ပြည်ထောင်စုသမ္မတမြန်မာနိုင်ငံတော် ဒုတိယဝန်ကြီးချုပ်နှင့် နိုင်ငံခြားရေးဝန်ကြီးဌာန ပြည်ထောင်စုဝန်ကြီး ဦးသန်းဆွေ ထံသို့ ရုရှားဖက်ဒရေးရှင်းနိုင်ငံ နိုင်ငံခြားရေးဝန်ကြီး မစ္စတာ ဆာဂျီ လတ်ပ်ရော့ ထံမှ ပေးပို့သည့် ဝမ်းမြောက်ကြောင်းသဝဏ်လွှာ

ပြည်ထောင်စုသမ္မတမြန်မာနိုင်ငံတော်၏လွတ်လပ်ရေးနေ့ အခါသမယအတွက် ဂုဏ်ယူဝမ်းမြောက်ပါကြောင်း ပြောကြားလိုပါသည်။

အစဉ်အလာအားဖြင့် ရေရှည်တည်တံ့သော ချစ်ကြည်ရင်းနှီးမှုနှင့် အပြန်အလှန်နားလည်မှုတို့ကို အခြေခံထားသည့် ရုရှား–မြန်မာ ဆက်ဆံရေးသည် အမြင့်ဆုံးအခြေအနေသို့ ရောက်ရှိနေသည့်အတွက် ဝမ်းမြောက်အားရမိပါသည်။ ၂၀၂၃ ခုနှစ် စက်တင်ဘာလအတွင်းက မိမိတို့တွေ့ဆုံစဉ် ရရှိခဲ့သည့် သဘောတူညီချက်များနှင့်အညီ နိုင်ငံရေးဆွေးနွေးပွဲနှင့် နိုင်ငံခြားရေးဝန်ကြီးဌာနများအကြား ထိတွေ့ဆက်ဆံမှုများကို တိုးမြှင့်ဆောင်ရွက်ရန် အသင့်ရှိပါသည်။ နှစ်နိုင်ငံအကြား ကဏ္ဍစုံပူးပေါင်းဆောင်ရွက်မှုများ မြှင့်တင်ခြင်းသည် ရုရှားနိုင်ငံသားများနှင့် မြန်မာနိုင်ငံသားများ၏အကျိုးစီးပွားနှင့် အရေးတောင်အာရှနှင့် အာရှ–ပစိဖိတ်ဒေသအတွင်း ငြိမ်းချမ်းရေးနှင့်လုံခြုံရေးတို့ ဆောင်ရွက်ရာတွင် အထောက်အကူဖြစ်စေမည်ဟု မိမိတို့အနေဖြင့် ယုံကြည်ပါသည်။

အဆွေတော်နှင့် နိုင်ငံခြားရေးဝန်ကြီးဌာနမှ လုပ်ဖော်ကိုင်ဖက်များ ကျန်းမာ၍ အောင်မြင်မှုများ ရရှိပါစေကြောင်း ဆုမွန်ကောင်းတောင်းအပ်ပါသည်။

ပြည်ထောင်စုသမ္မတမြန်မာနိုင်ငံတော် ဒုတိယဝန်ကြီးချုပ်နှင့် နိုင်ငံခြားရေးဝန်ကြီးဌာန ပြည်ထောင်စုဝန်ကြီး ဦးသန်းဆွေ ထံသို့ ဘယ်လာရှစ်သမ္မတနိုင်ငံ နိုင်ငံခြားရေးဝန်ကြီး မစ္စတာ မက်ဆင် ရှုဇန်ကော့ပ် ထံမှ ပေးပို့သည့် ဝမ်းမြောက်ကြောင်းသဝဏ်လွှာ

ပြည်ထောင်စုသမ္မတမြန်မာနိုင်ငံတော်၏ လွတ်လပ်ရေးနေ့ အခါသမယအတွက် အဆွေတော်အား ဂုဏ်ယူဝမ်းမြောက်ပါကြောင်း ပြောကြားလိုပါသည်။

မိမိတို့နှစ်နိုင်ငံသည် ဒေသတွင်းနှင့် ကမ္ဘာ့ရေးရာကိစ္စရပ်များကို တူညီသောအမြင်များဖြင့် စောင့်ကြည့်လျက်ရှိသည့် တာဝန်ရှိသော မိတ်ဖက်များဖြစ်ပါသည်။

၂၀၂၃ ခုနှစ်၊ စက်တင်ဘာလက အဆွေတော်၏ ဘယ်လာရှစ်နိုင်ငံသို့ လာရောက်ခဲ့သည့် ခရီးစဉ်နှင့် မင့်စ်မြို့တွင် ပြည်ထောင်စုသမ္မတမြန်မာနိုင်ငံ၊ ကောင်စစ်ဝန်ချုပ်ရုံး ဖွင့်လှစ်ခဲ့ခြင်းတို့သည် နှစ်နိုင်ငံ ဆက်ဆံရေး၏သမိုင်းတွင် စာမျက်နှာသစ်ဖြစ်လာပါသည်။

၂၀၂၄ ခုနှစ်က ကျင်းပခဲ့သည့် ဘယ်လာရှစ် – မြန်မာသံတမန်ဆက်ဆံရေး ထူထောင်မှု (၂၅)နှစ်မြောက်အခါသမယသည် နှစ်နိုင်ငံ ဆက်သွယ်မှု၏ အရှိန်အဟုန်ဖြင့် အပြုသဘောဆောင်စွာ တိုးတက်လျက်ရှိသည်နှင့် တိုက်ဆိုင်နေသည်ကို ဝမ်းမြောက်ဖွယ် တွေ့ရှိရပါသည်။

ဘယ်လာရှစ်နိုင်ငံခြားရေးဝန်ကြီးဌာနနှင့် မြန်မာနိုင်ငံခြားရေးဝန်ကြီးဌာနတို့အကြား အကျိုးဖြစ်ထွန်းသော ပူးပေါင်းဆောင်ရွက်မှုများ ဆက်လက်ဆောင်ရွက်နိုင်ရေးနှင့် မကြာမီကာလအတွင်း နိုင်ငံခြားရေးဝန်ကြီးဌာန ဒုတိယဝန်ကြီးအဆင့် နိုင်ငံရေးဆွေးနွေးပွဲ ကျင်းပနိုင်ရေး အတွက် အဆွေတော်၏ပံ့ပိုးကူညီမှုများရရှိနိုင်ရေး မျှော်လင့်ပါသည်။

အဆွေတော် ကျန်းမာပြီး လုပ်ငန်းတာဝန်များ အောင်မြင်ပါစေကြောင်း ဆုမွန်ကောင်းတောင်းပါကြောင်းနှင့် အဆွေတော်အား ချစ်ကြည်လေးစားလျက်ရှိပါကြောင်း ဖော်ပြအပ်ပါသည်။

ပြည်ထောင်စုသမ္မတမြန်မာနိုင်ငံတော် ဒုတိယဝန်ကြီးချုပ်နှင့် နိုင်ငံခြားရေးဝန်ကြီးဌာန ပြည်ထောင်စုဝန်ကြီး ဦးသန်းဆွေထံသို့ ပါကစ္စတန်နိုင်ငံ ဒုတိယဝန်ကြီးချုပ်နှင့် နိုင်ငံခြားရေးဝန်ကြီး ဆီးနိတ်တာ မိုဟာမက် အီရှပ် ဒါ၊ ထံမှ ပေးပို့သည့် ဝမ်းမြောက်ကြောင်း သဝဏ်လွှာ

ပြည်ထောင်စုသမ္မတမြန်မာနိုင်ငံတော်၏ လွတ်လပ်ရေးနေ့ အခါသမယတွင် အဆွေတော်နှင့် ပြည်ထောင်စုသမ္မတမြန်မာနိုင်ငံတော်အစိုးရနှင့် ပြည်သူများထံသို့ ပါကစ္စတန် အစ္စလာမ်စ်သမ္မတနိုင်ငံ ပြည်သူများနှင့် အစိုးရကိုယ်စား မိမိက ဝမ်းမြောက်ဂုဏ်ယူကြောင်း ဖော်ပြအပ်ပါသည်။

နှစ်နိုင်ငံအကြား ၁၉၄၈ ခုနှစ်တွင် သံတမန်ဆက်ဆံရေး တည်ထောင်ပြီးချိန်မှစတင်၍ ပါကစ္စတန်နှင့် မြန်မာနိုင်ငံတို့သည် အစဉ်အလာအရ ချစ်ကြည်ရင်းနှီးမှုနှင့် ပူးပေါင်းဆောင်ရွက်မှုတို့ကို ထိန်းသိမ်းထားရှိပါသည်။ မိမိတို့ ပြည်သူများ၏ အကျိုးစီးပွားအတွက် မိမိတို့နှစ်နိုင်ငံအကြား ရှိရင်းစွဲဆက်ဆံရေးနှင့် ပူးပေါင်းဆောင်ရွက်မှုတို့သည် ဆက်လက်တိုးတက်နေမည်ဟု ယုံကြည်ပါသည်။

အခွင့်ကြုံခိုက် အဆွေတော် ကျန်းမာပျော်ရွှင်၍ အောင်မြင်မှုများ ရရှိပါစေကြောင်း၊ မြန်မာပြည်သူများအနေဖြင့် ရေရှည်တည်တံ့သည့် တိုးတက်မှုနှင့် သာယာဝပြောမှုတို့ ရရှိပါစေကြောင်း ဆုမွန်ကောင်းပို့သအပ်ပါသည်။

အဆွေတော်အား အစဉ်ချစ်ကြည်အလေးထားလျက်ရှိပါကြောင်း ဖော်ပြအပ်ပါသည်။

ပြည်ထောင်စုသမ္မတမြန်မာနိုင်ငံတော် ဒုတိယဝန်ကြီးချုပ်နှင့် နိုင်ငံခြားရေးဝန်ကြီးဌာန ပြည်ထောင်စုဝန်ကြီး ဦးသန်းဆွေ ထံသို့ ကိုရီးယားဒီမိုကရက်တစ်ပြည်သူ့သမ္မတနိုင်ငံ နိုင်ငံခြားရေးဝန်ကြီး မစ္စ ချိုဆွန်းဟွာ ထံမှ ပေးပို့သည့် ဝမ်းမြောက်ကြောင်းသဝဏ်လွှာ

ပြည်ထောင်စုသမ္မတမြန်မာနိုင်ငံတော်၏ (၇၇) နှစ်မြောက် လွတ်လပ်ရေးနေ့အခါသမယအတွက် မိမိအနေဖြင့် ဂုဏ်ယူဝမ်းမြောက်ပါကြောင်း နှုတ်ခွန်းဆက်သလိုပါသည်။

မြန်မာနိုင်ငံ၏ နိုင်ငံတကာဆက်ဆံရေး ဖွံ့ဖြိုးတိုးတက်စေရေးအတွက် အဆွေတော်၏လုပ်ငန်းဆောင်တာများ ပိုမိုတိုးတက်အောင်မြင်စေရန် ဆုမွန်ကောင်းများ ပို့သအပ်ပါသည်။

ပြည်ထောင်စုသမ္မတမြန်မာနိုင်ငံတော် ဒုတိယဝန်ကြီးချုပ်နှင့် နိုင်ငံခြားရေးဝန်ကြီးဌာန ပြည်ထောင်စုဝန်ကြီး ဦးသန်းဆွေထံသို့ ဘင်္ဂလားဒေ့ရှ်နိုင်ငံ ကြားဖြတ်အစိုးရအဖွဲ့၏ နိုင်ငံခြားရေးအကြံပေးပုဂ္ဂိုလ် မစ္စတာ မိုဟာမက် တိုဟိဒ် ဟူစိန် ထံမှ ပေးပို့သည့် ဝမ်းမြောက်ကြောင်းသဝဏ်လွှာ

ပြည်ထောင်စုသမ္မတမြန်မာနိုင်ငံတော်၏ (၇۷)နှစ်မြောက် လွတ်လပ်ရေးနေ့ အခါသမယတွင် မြန်မာပြည်သူများထံသို့ ဘင်္ဂလားဒေ့ရှ်ပြည်သူများက နှုတ်ခွန်းဆက်သပါကြောင်းနှင့် ဝမ်းမြောက်ဂုဏ်ယူကြောင်း၊ မြန်မာပြည်သူများ တိုးတက်၍ ငြိမ်းချမ်းပြီး သာယာဝပြောပါစေကြောင်း ဆုမွန်ကောင်းပို့သအပ်ပါသည်။

ဘင်္ဂလားဒေ့ရှ်နိုင်ငံသည် မြန်မာနိုင်ငံနှင့် ချစ်ကြည်ရင်းနှီးသည့် အိမ်နီးချင်းဖြစ်သည့်အတွက် အပြန်အလှန်လေးစားမှုကို အခြေခံလျက် မြန်မာနိုင်ငံနှင့် နှစ်နိုင်ငံ အကျိုးဖြစ်ထွန်းစေမည့် ဆက်ဆံရေးကို ဖွံ့ဖြိုးတိုးတက်စေလျက် ပိုမိုခိုင်မာသည့်ဆက်ဆံရေးတည်ဆောက်သွားရန် ကတိကဝတ်ပြုပါသည်။

တရားရေးအရာရှိကြီးများ မွမ်းမံသင်တန်း အမှတ်စဉ် (၃/၂၀၂၄) သင်တန်းဆင်းပွဲ အခမ်းအနားကျင်းပ

နေပြည်တော် ဇန်နဝါရီ ၃

တရားရေးအရာရှိကြီးများမွမ်းမံသင်တန်း အမှတ်စဉ်(၃/၂၀၂၄) သင်တန်းဆင်းပွဲ အခမ်းအနားကို ဒီဇင်ဘာ ၂၇ ရက် နံနက်ပိုင်းက ပြည်ထောင်စုတရားလွှတ်တော်ချုပ် Judicial College ၌ ကျင်းပရာ ပြည်ထောင်စုတရားသူကြီးချုပ် ဦးသာဌေး တက်ရောက်၍ သင်တန်းဆင်းအမှာစကား ပြောကြားသည်။(ယာဝုံ)

သင်တန်းဆင်းပွဲသို့ပြည်ထောင်စုတရားသူကြီးချုပ်နှင့် ပြည်ထောင်စုတရားလွှတ်တော်ချုပ်တရားသူကြီးများ၊ အမြင်တမ်းအတွင်းဝန်၊ ဌာနဆိုင်ရာအကြီးအကဲများ၊ တာဝန်ရှိသူများနှင့် သင်တန်းသားများ တက်ရောက်ခဲ့ကြသည်။

နှစ်လကြာမြင့်

သင်တန်းကာလမှာ ၂၀၂၄ အောက်တိုဘာ ၃၁ ရက်မှ ဒီဇင်ဘာ ၂၇ ရက်အထိ နှစ်လကြာမြင့်ကြောင်းနှင့် သင်တန်းသို့ ဒုတိယညွှန်ကြားရေးမှူး၊ ခရိုင်တရားသူကြီးနှင့် တွဲဖက်ခရိုင်တရားသူကြီးအဆင့်ရှိ သင်တန်းသား ၁၁ ဦး တက်ရောက်ခဲ့ကြကြောင်း သတင်းရရှိသည်။

သတင်းစဉ်

အဂတိလိုက်စားမှု တားဆီးကာကွယ်ရေးဆိုင်ရာ အသိပညာပေး ရှင်းလင်းဆွေးနွေးပွဲကျင်းပ

နေပြည်တော် ဇန်နဝါရီ ၃

သမဝါယမနှင့် ကျေးလက်ဖွံ့ဖြိုးရေးဝန်ကြီးဌာနနှင့်အဂတိလိုက်စားမှု တိုက်ဖျက်ရေး ကော်မရှင်တို့ ပူးပေါင်းဆောင်ရွက်သည့် အဂတိလိုက်စားမှု တားဆီးကာကွယ်ရေး ဆိုင်ရာ အသိပညာပေးရှင်းလင်းဆွေးနွေးခြင်း အခမ်းအနားကို ယနေ့နံနက်ပိုင်းတွင် အဆိုပါဝန်ကြီးဌာန စုပေါင်းအစည်းအဝေးခန်းမ၌ ကျင်းပပြုလုပ်ရာ ပြည်ထောင်စုဝန်ကြီး ဦးလှမိုး၊ ဒုတိယဝန်ကြီး ဦးမြင့်စိုး၊ အဂတိလိုက်စားမှု တိုက်ဖျက်ရေး ကော်မရှင်အဖွဲ့ဝင် ဦးသန်းစိုးနှင့် တာဝန်ရှိသူများ၊ ဝန်ကြီးဌာန CPU အဖွဲ့ဝင်များနှင့် ဝန်ထမ်းများ တက်ရောက်ကြသည်။

ဦးစွာ ပြည်ထောင်စုဝန်ကြီးက ဝန်ကြီးဌာနအနေဖြင့် အဂတိလိုက်စားမှု တားဆီးကာကွယ်ရေးအဖွဲ့ကို ဖွဲ့စည်းပြီး အဂတိလိုက်စားမှုများ လျော့နည်းပပျောက်ရေးအတွက် စီမံဆောင်ရွက်လျက်ရှိကြောင်း၊ အဂတိလိုက်စားမှုသည်နယ်ပယ်အသီးသီးတွင် ပုံစံအမျိုးမျိုးနှင့် ဖြစ်ပွားနိုင်သဖြင့် ဝန်ထမ်းများအနေဖြင့် ပြည်သူ့ဝန်ဆောင်မှု လုပ်ငန်းများ ဆောင်ရွက်ရာတွင် တာဝန်ယူမှု၊ တာဝန်ခံမှုရှိရန်၊ ပွင့်လင်းမြင်သာစွာ ဆောင်ရွက်ရန်၊ ကျောသားရင်သားမခွဲခြားဘဲ မျှတစွာ ဆောင်ရွက်ရန် လိုအပ်ကြောင်း၊ ထို့ပြင် တာဝန်ထမ်းဆောင်ရာ၌ ဥပဒေ၊ နည်းဥပဒေ၊ လုပ်ထုံးလုပ်နည်းများနှင့်အညီ ဖြောင့်မတ်မှန်ကန်စွာ လိုက်နာဆောင်ရွက်ရန် တိုက်တွန်းပြောကြားသည်။

ထို့နောက် အဂတိလိုက်စားမှု တိုက်ဖျက်ရေး ကော်မရှင်အဖွဲ့ဝင် ဦးသန်းစိုးက ဆွေးနွေးပွဲများ ကျင်းပပြုလုပ်ရခြင်း၏ ရည်ရွယ်ချက်၊ အဂတိလိုက်စားမှု အဓိပ္ပာယ်ဖွင့်ဆိုချက်၊ နိုင်ငံ့ဝန်ထမ်းများ အနေဖြင့် အဂတိလိုက်စားမှု တိုက်ဖျက်ရေး အသိပညာများ သိရှိရန်လိုအပ်မှုနှင့် ကော်မရှင် အနေဖြင့် အဂတိလိုက်စားမှု တိုက်ဖျက်ရေး လုပ်ငန်းများ ဆောင်ရွက်နေမှုကို ရှင်းလင်းပြောကြားသည်။

ယင်းနောက် အဂတိလိုက်စားမှု တိုက်ဖျက်ရေး ကော်မရှင်ရုံးမှ တာဝန်ရှိသူများက အဂတိလိုက်စားမှု၏ သဘောသဘာဝများ၊ အဂတိလိုက်စားမှု ဖြစ်ပေါ်ရခြင်း အကြောင်းအရင်းများ၊ အဂတိလိုက်စားမှု၏ ဆိုးကျိုးများနှင့်စပ်လျဉ်း၍ လည်းကောင်း၊ အဂတိလိုက်စားမှုတိုက်ဖျက်ရေး ဥပဒေ၊ စုံစမ်းစစ်ဆေးရေးကဏ္ဍနှင့် စပ်လျဉ်း၍လည်းကောင်း ရှင်းလင်းဆွေးနွေးကြသည်။

ဆက်လက်၍ သမဝါယမနှင့် ကျေးလက်ဖွံ့ဖြိုးရေးဝန်ကြီးဌာနမှ အဂတိလိုက်စားမှု တားဆီးကာကွယ်ရေးအဖွဲ့ (Corruption Prevention Unit–CPU) များနှင့် တွေ့ဆုံကာ တားဆီးကာကွယ်ရေးအဖွဲ့များ၏ ကြုံတွေ့ရသည့် အတွေ့အကြုံများ၊ အားသာချက်၊ အားနည်းချက်များ၊ သုံးသပ်တင်ပြချက်များနှင့်စပ်လျဉ်း၍ ဆွေးနွေးခဲ့ကြသည်။

သတင်းစဉ်

ပြည်ထောင်စုဝန်ကြီး ဒေါက်တာမျိုးသိန်းကျော် မြန်မာနိုင်ငံဆိုင်ရာ နီပေါနိုင်ငံ သံအမတ်ကြီးအား လက်ခံတွေ့ဆုံ

နေပြည်တော် ဇန်နဝါရီ ၃

သိပ္ပံနှင့် နည်းပညာဝန်ကြီးဌာန ပြည်ထောင်စုဝန်ကြီး ဒေါက်တာမျိုးသိန်းကျော်သည် မြန်မာနိုင်ငံ ဆိုင်ရာ နီပေါနိုင်ငံ သံအမတ်ကြီး H.E. Mr. Harishchandra Ghimire အား ယနေ့မွန်းလွဲပိုင်းတွင် အဆိုပါဝန်ကြီးဌာနရှိ ဧည့်ခန်းမ၌ လက်ခံတွေ့ဆုံသည်။(**အပေါ်ပုံ**)

တွေ့ဆုံစဉ် နည်းပညာဖွံ့ဖြိုးတိုးတက်ရေး၊ လူ့စွမ်းအားအရင်းအမြစ်ဖွံ့ဖြိုးတိုးတက်ရေး၊ Information Technology ကဏ္ဍနှစ်နိုင်ငံ ပူးပေါင်းဆောင်ရွက်ရေး ဆိုင်ရာကိစ္စရပ်များကို ရင်းနှီးပွင့်လင်းစွာ ဆွေးနွေးကြသည်။

တွေ့ဆုံပွဲသို့ ဒုတိယဝန်ကြီး ဒေါက်တာအောင်ဧေယျ၊ အမြင်တမ်းအတွင်းဝန်နှင့် တာဝန်ရှိသူများ တက်ရောက်ကြကြောင်း သတင်းရရှိသည်။ **သတင်းစဉ်**

■ ရှေ့ဖိုးမှ

ပုသိမ်မြို့ရှိ အမှတ်(၇) အခြေခံပညာအထက်တန်းကျောင်း၌ လည်းကောင်း၊ ပဲခူးတိုင်းဒေသကြီး ကေတုမတီမြို့သစ်ရှိ အခြေခံပညာအလယ်တန်းကျောင်း၌ လည်းကောင်း ပြုလုပ်ကြရာ သက်ဆိုင်ရာ တိုင်းစစ်ဌာနချုပ်များမှ တိုင်းမှူးများနှင့် တာဝန်ရှိသူများ၊ ဌာနဆိုင်ရာ တာဝန်ရှိသူများ၊ ဆရာ ဆရာမများ၊ ကျောင်းသား ကျောင်းသူများနှင့် မိဘများ၊ ဖိတ်ကြားထားသူများ တက်ရောက်ကြသည်။

ဦးစွာ တိုင်းမှူးများနှင့် တာဝန်ရှိသူများက ၂၀၂၄-၂၀၂၅ ပညာသင်နှစ်၊ ပညာရေးစုံညီပွဲတော်နှင့် ပညာရည်မှန်းဆုပေးပွဲ အခမ်းအနားကို ဖဲကြိုးဖြတ်ဖွင့်လှစ်ပေးကြပြီး ကျောင်းသား ကျောင်းသူများက စုံညီပွဲတော်သီချင်းများဖြင့် သီဆိုဖျော်ဖြေကြသည်။

ထို့နောက် တိုင်းမှူးများက အဖွင့်အမှာစကား ပြောကြားကြပြီး ပညာရေးစုံညီပွဲတော်အတွက် ချီးမြှင့်ငွေများ ပေးအပ်ကြသည်။

ယင်းနောက် တိုင်းမှူးများနှင့် တာဝန်ရှိသူများက ၂၀၂၃-၂၀၂၄ ပညာသင်နှစ်တက္ကသိုလ်ဝင်စာမေးပွဲတွင် ထူးချွန်စွာအောင်မြင်ခဲ့ကြသူများ၊ ၂၀၂၄-၂၀၂၅ ပညာသင်နှစ် စာပေနှင့် ဖွံ့ဖြိုးရေးထူးချွန်ဆုရရှိသူများ၊ အတန်းစဉ်ဆုရရှိသူများ၊ လူရည်ချွန်ဆုရရှိသူများ၊ စွမ်းရည်ပြိုင်ပွဲများတွင် ဆုရရှိကြသူများ၊ ထူးချွန်ဆုရရှိကြသည့် ကျောင်းသား ကျောင်းသူများနှင့် ဂုဏ်ထူးရရှိအောင် သင်ကြားပေးကြသည့် ဆရာ ဆရာမများကို ဂုဏ်ပြုမှတ်တမ်းလွှာနှင့် ဂုဏ်ပြုဆုများ ပေးအပ်ချီးမြှင့်ကြပြီး ကျောင်းသား ကျောင်းသူများ၏ ကပြ ဖျော်ဖြေမှုများကို ကြည့်ရှုအားပေးခဲ့ကြကြောင်း သတင်းရရှိသည်။ **သတင်းစဉ်**

အိမ်ပြင်ပ၌ထွန်းသော မီးများကို နေ့အလင်းရောင်ရှိချိန်တွင် ပိတ်ထားခြင်းဖြင့် လျှပ်စစ်ကို ချွေတာပါ

လက်နက်ကိုင်အကြမ်းဖက်သောင်းကျန်းသူများ၏ အသုံးချမှုမခံရစေရေးနှင့် ဘေးကင်းလုံခြုံမှုရှိစေရေးတို့အတွက် သတိပြုကြရန် လိုအပ်

လက်နက်ကိုင်အကြမ်းဖက်သောင်းကျန်းသူများအနေဖြင့် ၎င်းတို့ အဓမ္မဝင်ရောက်နေထိုင်နေသည့် မြို့၊ ရွာများ၌ တပ်မတော်၏ တန်ပြန်ထိုးစစ်ဆင်မှုများကို ကာကွယ်ရန်အတွက် ပြည်သူတို့၏နေအိမ်အဆောက်အဦများ၊ အရပ်ဘက်အုပ်ချုပ်မှုဆိုင်ရာအဆောက်အဦများကို အသုံးပြုခြင်း၊ အပြစ်မဲ့ပြည်သူလူထုကို လူသားတံတိုင်းအဖြစ်အသုံးပြုနိုင်ရေး ယာယီနေရပ်စွန့်ခွာနေရသူများကို ပြန်လည်နေထိုင်ရန်ဆွဲဆောင်စည်းရုံးခြင်း၊ အတင်းအဓမ္မလူသစ်စုဆောင်းခြင်းများကို လုပ်ဆောင်လျက်ရှိကြောင်း၊ တပ်မတော်အနေဖြင့် နိုင်ငံတော်၏ အချုပ်အခြာအာဏာကို မဖြစ်မနေကာကွယ်စောင့်ရှောက်သွားမည်ဖြစ်ပြီး အဆိုပါ လက်နက်ကိုင်အကြမ်းဖက်သောင်းကျန်းသူများ၏ သတင်းရရှိမှုနှင့် အခြေအနေအရပ်ရပ်အပေါ်မူတည်၍ လိုအပ်သလိုတုံ့ပြန်ဆောင်ရွက်သွားမည်ဖြစ်သဖြင့် ၎င်းတို့အဓမ္မဝင်ရောက်နေထိုင်လျက်ရှိသည့် မြို့၊ ရွာများရှိ ပြည်သူများအနေဖြင့် ၎င်းတို့၏အသုံးချမှုမခံရစေရေးနှင့် ဘေးကင်းလုံခြုံမှုရှိစေရေးတို့အတွက် သတိပြုကြရန် လိုအပ်ကြောင်း။

(၃-၉-၂၀၂၄ ရက်နေ့တွင် နိုင်ငံတော်စီမံအုပ်ချုပ်ရေးကောင်စီဥက္ကဋ္ဌ နိုင်ငံတော်ဝန်ကြီးချုပ် ဗိုလ်ချုပ်မှူးကြီး မင်းအောင်လှိုင် ရှမ်းပြည်နယ်အစိုးရအဖွဲ့ဝင်များ၊ ပြည်နယ်နှင့် ခရိုင်အဆင့်ဌာနဆိုင်ရာတာဝန်ရှိသူများအား ပြောကြားသည့် အမှာစကားမှ ကောက်နုတ်ချက်)

အလုပ်သမားဝန်ကြီးဌာန၏ (၇၇)နှစ်မြောက် နှစ်ပတ်လည်နေ့ အခမ်းအနားကျင်းပ

နေပြည်တော် ဇန်နဝါရီ ၃

၂၀၂၅ ခုနှစ် ဇန်နဝါရီ ၄ ရက်တွင် ကျရောက်မည့် အလုပ်သမားဝန်ကြီးဌာန၏ (၇၇)နှစ်မြောက် နှစ်ပတ်လည်နေ့အခမ်းအနားကို အဆိုပါဝန်ကြီးဌာန ရုံးအမှတ်(၅၁)တွင် ကျင်းပပြုလုပ်သည်။

နံနက်ပိုင်းတွင် ရွှေကုက္ကားကျောင်းတိုက်ဆရာတော် မဟာသဒ္ဓမ္မဇောတိကဓေ ဘဒ္ဒန္တစန္ဒဝံသ အမှူးပြုသော သံဃာတော် ၁၀ ပါးအား နေ့ဆွမ်းနှင့် လှူဖွယ်ဝတ္ထုပစ္စည်းများ ဆက်ကပ်လှူဒါန်းရာ ဦးစွာ ဆရာတော် ဘဒ္ဒန္တစန္ဒဝံသထံမှ ငါးပါးသီလခံယူပြီး သံဃာတော်အရှင်သူမြတ်များက ပရိတ်တရားတော်များ ရွတ်ဖတ်ပူဇော်ကာ ပြည်ထောင်စုဝန်ကြီး၊ ဒုတိယဝန်ကြီး၊ အမြဲတမ်းအတွင်းဝန်၊ ဌာနဆိုင်ရာ အကြီးအကဲများနှင့် ၎င်းတို့၏ဖနီးများက သံဃာတော် အရှင်သူမြတ်များအား လှူဖွယ်ဝတ္ထုပစ္စည်းများနှင့် နေ့ဆွမ်းဆက်ကပ်လှူဒါန်းသည်။

ဆက်လက်၍ ဒုတိယပိုင်းအခမ်းအနားကို ဝန်ကြီးဌာန စုဝေးခန်းမ၌ ကျင်းပပြုလုပ်ရာ ပြည်ထောင်စုဝန်ကြီးက (၇၇)နှစ်မြောက် နှစ်ပတ်လည်နေ့ ကျင်းပရခြင်း ရည်ရွယ်ချက်မှာ ဝန်ကြီးဌာန၏ ဖြတ်သန်းလျှောက်လှမ်းခဲ့မှုများအပေါ် အမှတ်တရဖြစ်စေပြီး တွေ့ကြုံခဲ့ရသည့် အားနည်းချက်၊ အားသာချက် စိန်ခေါ်မှုများကို ကျော်လွှားနိုင်ခဲ့မှုများအား သုံးသပ်၍ ဝန်ကြီးဌာန၏ ဆောင်ပုဒ်ဖြစ်သည့် ပေါင်းစည်းဟန်ချက် စွမ်းအားတက် Synchronizing Manpower နှင့်အညီ ကြိုးစားဆောင်ရွက်သွားခြင်းဖြင့် အလုပ်သမားဝန်ကြီးဌာန၏ဂုဏ်ကို မြှင့်တင်သွားကြရန် အရာထမ်း၊ အမှုထမ်းများကို တိုက်တွန်းပြောကြားသည်။

ဆက်လက်၍ ပြည်ထောင်စုဝန်ကြီးနှင့် တာဝန်ရှိသူများက ဝန်ထမ်းတူညီဝတ်စုံများ ချီးမြှင့်ပေးအပ်ခြင်း၊ ပဋ္ဌမအကြိမ် အမျိုးသားအားကစားပွဲတော်တွင် ဝန်ကြီးဌာနပေါင်းစုံ အသင်းလိုက်အကျောခဲ့ဂေါက်သီးရိုက်ပြိုင်ပွဲတွင် တတိယဆု ရရှိသည့် ဝန်ကြီးဌာနအသင်းနှင့် ဝန်ကြီးဌာနပေါင်းစုံပြေးခုန်ပစ်ပြိုင်ပွဲတွင် ဆုရရှိသူများအား ဂုဏ်ပြုမှတ်တမ်းလွှာနှင့် ဂုဏ်ပြုချီးမြှင့်ငွေများ ပေးအပ်ခြင်း၊ သင်တန်းထူးချွန်ဆုရရှိသူများနှင့် ဘာသာရပ်ဆိုင်ရာ စွမ်းဆောင်ရည် ထူးချွန်သူများအား ဂုဏ်ပြုမှတ်တမ်းလွှာနှင့်ဂုဏ်ပြုငွေများ ပေးအပ်ချီးမြှင့်၍ မှတ်တမ်းတင် ဓာတ်ပုံရိုက်ကြပြီး ဝန်ထမ်းများအတွက် ဟော်ပွဲ၌ရွှင်ပွဲအဖြစ် ကံစမ်းမဲများ မဲဖောက်ပေးခဲ့ကြောင်း သတင်းရရှိသည်။

သတင်းစဉ်

ပြည်ထောင်စုဝန်ကြီး ဦးမင်းသိန်းဇံ လွတ်လပ်ရေးနေ့အထိမ်းအမှတ် ဝန်ကြီးဌာနပေါင်းစုံ အားကစားပြိုင်ပွဲဆုများချီးမြှင့်ပေးအပ်

နေပြည်တော် ဇန်နဝါရီ ၃

၂၀၂၅ ခုနှစ် (၇၇) နှစ်မြောက် လွတ်လပ်ရေးနေ့အထိမ်းအမှတ် အားကစားပြိုင်ပွဲများ ကျင်းပရေး ဆပ်ကော်မတီဥက္ကဋ္ဌ အားကစားနှင့် လူငယ်ရေးရာဝန်ကြီးဌာန ပြည်ထောင်စုဝန်ကြီး ဦးမင်းသိန်းဇံ သည် တာဝန်ရှိသူများနှင့်အတူ ယနေ့နံနက်ပိုင်းတွင် နေပြည်တော် ဝဏ္ဏာသိန္ဓိ အားကစားကွင်းရှိ လေ့ကျင့်ရေး ကွင်းအမှတ်(၁၊ ၂ နှင့် ၃)တို့၌ ကျင်းပလျက်ရှိသည့် ၂၀၂၅ ခုနှစ် (၇၇) နှစ်မြောက် လွတ်လပ်ရေးနေ့ အထိမ်းအမှတ် ဝန်ကြီးဌာနပေါင်းစုံ အားကစားပြိုင်ပွဲ လွန်ဆွဲ (အမျိုးသား၊ အမျိုးသမီး)၊ ထုပ်ဆီးတိုး (အမျိုးသမီး) တတိယလုပွဲနှင့် ဗိုလ်လုပွဲ ပွဲစဉ်များ ယှဉ်ပြိုင်နေမှုကို ကြည့်ရှု အားပေးသည်။

ဦးစွာ ထုပ်ဆီးတိုး (အမျိုးသမီး) တတိယလုပွဲတွင် စိုက်ပျိုးရေး၊ မွေးမြူရေးနှင့် ဆည်မြောင်း ဝန်ကြီးဌာနအသင်းက ဆောက်လုပ်ရေးဝန်ကြီးဌာန အသင်းကို ရမှတ်(၂၅)မှတ် (၆)မှတ်ဖြင့် လည်းကောင်း၊ ဗိုလ်လုပွဲတွင် နယ်စပ်ရေးရာ ဝန်ကြီးဌာန အသင်းက ပို့ဆောင်ရေးနှင့် ဆက်သွယ်ရေး ဝန်ကြီးဌာန အသင်းကို ရမှတ်(၂၅)မှတ် (၅)မှတ်ဖြင့်လည်းကောင်း ယှဉ်ပြိုင် အနိုင်ရရှိခဲ့သည်။

လွန်ဆွဲ(အမျိုးသမီး) တတိယ လုပွဲတွင် သယံဇာတနှင့် သဘာဝပတ်ဝန်းကျင် ထိန်းသိမ်းရေး ဝန်ကြီးဌာနအသင်းက ပြည်ထောင်စု ရာထူးဝန်အသင်းကို (၂) ပွဲ (၁)ပွဲဖြင့်လည်းကောင်း၊ လွန်ဆွဲ (အမျိုးသား) တတိယလုပွဲတွင် အားကစားနှင့် လူငယ်ရေးရာ ဝန်ကြီးဌာနအသင်းက ကာကွယ်ရေးဝန်ကြီးဌာနအသင်းကို (၂)ပွဲ ပြတ်ဖြင့်လည်းကောင်း၊ လွန်ဆွဲ (အမျိုးသမီး) ဗိုလ်လုပွဲတွင် ကာကွယ်ရေးဝန်ကြီးဌာနအသင်းက အားကစားနှင့်လူငယ်ရေးရာ ဝန်ကြီးဌာနအသင်းကို (၂)ပွဲပြတ်ဖြင့်လည်းကောင်း၊ လွန်ဆွဲ (အမျိုးသား) ဗိုလ်လုပွဲတွင် ပြည်ထဲရေးဝန်ကြီးဌာနအသင်းက နယ်စပ်ရေးရာဝန်ကြီးဌာန အသင်းကို (၂)ပွဲပြတ်ဖြင့်လည်းကောင်း ယှဉ်ပြိုင်အနိုင်ရရှိခဲ့သည်။

ပြိုင်ပွဲများအပြီးတွင် ဆုချီးမြှင့်ခြင်းအခမ်းအနားကို ဆက်လက်ကျင်းပရာ ထုပ်ဆီးတိုး(အမျိုးသမီး) ပြိုင်ပွဲတွင် ပထမဆုရရှိသော နယ်စပ်ရေးရာဝန်ကြီးဌာန အသင်း၊ ဒုတိယဆုရရှိသော ပို့ဆောင်ရေးနှင့် ဆက်သွယ်ရေးဝန်ကြီးဌာန အသင်း၊ တတိယဆုရရှိသော စိုက်ပျိုးရေး၊ မွေးမြူရေးနှင့် ဆည်မြောင်းဝန်ကြီးဌာနအသင်း၊ စတုတ္ထဆုရရှိသော ဆောက်လုပ်ရေးဝန်ကြီးဌာနအသင်း၊ လွန်ဆွဲ (အမျိုးသား)ပြိုင်ပွဲတွင် ပထမဆုရရှိသော ပြည်ထဲရေးဝန်ကြီးဌာန အသင်း၊ ဒုတိယဆုရရှိသော နယ်စပ်ရေးရာဝန်ကြီးဌာန အသင်း၊ တတိယဆုရရှိသော အားကစားနှင့်လူငယ်ရေးရာ ဝန်ကြီးဌာန အသင်း၊ စတုတ္ထဆုရရှိသော ကာကွယ်ရေးဝန်ကြီးဌာနအသင်း၊ လွန်ဆွဲ(အမျိုးသမီး) ပြိုင်ပွဲတွင် ပထမဆုရရှိသော ကာကွယ်ရေးဝန်ကြီးဌာနအသင်း၊ ဒုတိယဆုရရှိသော အားကစားနှင့်လူငယ်ရေးရာ ဝန်ကြီးဌာနအသင်း၊ တတိယဆုရရှိသော ဆည်မြောင်းဝန်ကြီးဌာနအသင်း၊ စတုတ္ထဆုရရှိသော ကာကွယ်ရေးဝန်ကြီးဌာနအသင်း၊ လွန်ဆွဲ(အမျိုးသမီး) ပြိုင်ပွဲတွင် ပထမဆုရရှိသော ပြည်ထောင်စုရာထူးဝန်အသင်းတို့အား ပြည်ထောင်စုဝန်ကြီးများဖြစ်ကြသော ဒုတိယဗိုလ်ချုပ်ကြီး ထွန်းထွန်းနောင်၊ ဦးမင်းသိန်းဇံ၊ ဒုတိယဝန်ကြီးများနှင့် တာဝန်ရှိသူများက တစ်ဦးချင်း ဆုတံဆိပ်နှင့် ငွေသားဆုများ ပေးအပ်ချီးမြှင့်ခဲ့ကြောင်း သိရသည်။

သတင်းစဉ်

သာသနာတော်ဆိုင်ရာ ဘွဲ့တံဆိပ်တော်များ ဆက်ကပ်လှူဒါန်း

ပြည်ထောင်စုသမ္မတမြန်မာနိုင်ငံတော်
နိုင်ငံတော်စီမံအုပ်ချုပ်ရေးကောင်စီ
အမိန့်ကြော်ငြာစာအမှတ် ၁ / ၂၀၂၅
၁၃၈၆ ခုနှစ် ၊ ပြာသိုလဆန်း ၆ ရက်
(၂၀၂၅ ခုနှစ် ၊ ဇန်နဝါရီလ ၄ ရက်)

နိုင်ငံတော်စီမံအုပ်ချုပ်ရေးကောင်စီဥက္ကဋ္ဌက အောက်ဖော်ပြပါ ဆရာတော်ကြီးများ၊ ဂန္ဓဓုရပရိယတ္တိဝန်ဆောင် စာချဆရာတော်များ၊ ဝိပဿနာဓုရပဋိပတ္တိဝန်ဆောင် ကမ္မဋ္ဌာန်းနည်းပြဆရာတော်များ၊ နယ်လှည့်ဓမ္မကထိကနှင့် ပြည်တွင်း၊ ပြည်ပသာသနာပြုပုဂ္ဂိုလ်များ၊ ဗုဒ္ဓသာသနာတော်ကို ပစ္စည်းလေးပါးတို့ဖြင့် ထူးခြားစွာထောက်ပံ့လှူဒါန်းနေကြသည့် ပုဂ္ဂိုလ်များအား သာသနာတော်ဆိုင်ရာ ဘွဲ့တံဆိပ်တော်များကို ဆက်ကပ်လှူဒါန်းအပ်နှင်းလိုက်ပါသည်–

အဘိဓဇမဟာရဋ္ဌဂုရု ဘွဲ့တံဆိပ်တော်

၁။ ဘဒ္ဒန္တစန္ဒာဝရာဘိဝံသ၊ ခေမာသီဝံစာသင်တိုက်၊ ခေမာသီရိရပ်ကွက်၊ မြစ်ကြီးနားမြို့၊ ကချင်ပြည်နယ်
၂။ ဘဒ္ဒန္တပညောဘာသ၊ မဟာထူပါရုံစာသင်တိုက်၊ ဘုရားကြီးလမ်းရပ်ကွက်၊ သုံးဆယ်မြို့၊ သာယာဝတီမြို့နယ်၊ ပဲခူးတိုင်းဒေသကြီး
၃။ ဘဒ္ဒန္တကေသဝ၊ ကျောင်းထိုင်ဘုန်းကြီးသင်တန်းကျောင်း၊ ဒေါနဘွားရပ်ကွက်၊ အောင်မြေသာစံမြို့နယ်၊ မန္တလေးတိုင်းဒေသကြီး
၄။ ဘဒ္ဒန္တပညာဇောတာဘိဝံသ၊ ပတ္တမြားကျောင်းတိုက်၊ ပြည်ကြီးပျော်ဘွယ်အနောက်ရပ်ကွက်၊ချမ်းအေးသာစံမြို့နယ်၊ မန္တလေးတိုင်းဒေသကြီး
၅။ ဘဒ္ဒန္တဝိမလဗုဒ္ဓိ၊ ဩဝါဒကျောင်း၊ မြစေတီစာသင်တိုက်၊ မောင်ငံရပ်ကွက်၊ မော်လမြိုင်မြို့၊ မွန်ပြည်နယ်
၆။ ဘဒ္ဒန္တပညောဘာသ၊ ကိုင်းကုန်းပါဋိတက္ကသိုလ်ကျောင်းတိုက်၊ အမှတ်(၅)ရပ်ကွက်၊ ခရမ်းမြို့နယ်၊ ရန်ကုန်တိုင်းဒေသကြီး
၇။ ဘဒ္ဒန္တသီရိန္ဒာဘိဝံသ၊ မဟာဝိသုဒ္ဓါရုံပါဋိတက္ကသိုလ် ရွှေကျင်တိုက်သစ်၊ ရေတာရှည်ရပ်ကွက်၊ ဗဟန်းမြို့နယ်၊ ရန်ကုန်တိုင်းဒေသကြီး
၈။ ဒေါက်တာဘဒ္ဒန္တကုမာရ၊ နိုင်ငံတော်ပရိယတ္တိသာသနာ့တက္ကသိုလ်၊ အမှတ်(၇)ရပ်ကွက်၊ မရမ်းကုန်းမြို့နယ်၊ ရန်ကုန်တိုင်းဒေသကြီး
၉။ ဘဒ္ဒန္တခေမိန္ဒ၊ ပစ္ဆိမာရုံစာသင်တိုက်၊ အမှတ်(၃)ရပ်ကွက်၊ ပုသိမ်မြို့၊ ဧရာဝတီတိုင်းဒေသကြီး

အဂ္ဂမဟာပဏ္ဍိတ ဘွဲ့တံဆိပ်တော်

၁။ ဘဒ္ဒန္တစန္ဒဝံသာလင်္ကာရာဘိဝံသ၊ ပါဋိကာရီတုလွတ်ကျောင်းတိုက်၊ အမှတ်(၁၀)ရပ်ကွက်၊ ရွှေဘိုမြို့၊ စစ်ကိုင်းတိုင်းဒေသကြီး
၂။ ဘဒ္ဒန္တကာရုဏိက၊ ဇိနောဒယစာသင်တိုက်၊သောတာပန်ရပ်ကွက်၊ စစ်ကိုင်းမြို့၊ စစ်ကိုင်းတိုင်းဒေသကြီး
၃။ ဘဒ္ဒန္တသုဇန၊ မြို့ဦးတိုက်သစ်သံလမ်းစာသင်တိုက်၊ အမှတ်(၂) အောင်ဇေယျရပ်ကွက်၊ လယ်ဝေးမြို့၊ နေပြည်တော်
၄။ ဘဒ္ဒန္တဝဏ္ဏာရဟ၊ မဟာဇနကစာသင်တိုက်၊ ဆရာစံရပ်ကွက်၊ တပ်ကုန်းမြို့နယ်၊ နေပြည်တော်
၅။ ဘဒ္ဒန္တသာသနဓဇ၊ တိုက်ကျောင်းပါဋိတက္ကသိုလ်စာသင်တိုက်၊ ဈေးချိုတောင်ရပ်ကွက်၊ ကြို့ပင်ကောက်မြို့၊ ပဲခူးတိုင်းဒေသကြီး
၆။ ဘဒ္ဒန္တသီဟ၊ မဟာဝိသုတာရာမ(အလယ်တိုက်)၊ အမှတ်(၁၀)ရပ်ကွက်၊ ပခုက္ကူမြို့၊ မကွေးတိုင်းဒေသကြီး
၇။ ဘဒ္ဒန္တပညာဝရ၊ ကံသာကျောင်း၊ အသောကာရာမတိုက်၊ ကျွန်းလုံးဥသျှောင်ရပ်ကွက်၊ ချမ်းမြသာစည်မြို့နယ်၊ မန္တလေးတိုင်းဒေသကြီး
၈။ ဘဒ္ဒန္တသာသန၊ ရတနာ့ဂုဏ်ရည်ကျောင်း၊ မဟာမြိုင်ကျောင်းတိုက်၊ မဟာမြိုင်(၁)ရပ်ကွက်၊ မဟာအောင်မြေမြို့နယ်၊ မန္တလေးတိုင်းဒေသကြီး
၉။ ဘဒ္ဒန္တကောဝိဒ၊ ငြိမ်းချမ်းရိပ်မြုံဓမ္မာစရိယသင်တန်းကျောင်း၊ ဆရာစံရပ်ကွက်၊ ဘီးလင်းမြို့၊ မွန်ပြည်နယ်
၁၀။ ဘဒ္ဒန္တစက္ကိန္ဒာဘိဝံသ၊ ရွှေဟင်္သာမဟာဗောဓိစာသင်တိုက်၊ ရေတာရှည်ရပ်ကွက်၊ ဗဟန်းမြို့နယ်၊ ရန်ကုန်တိုင်းဒေသကြီး
၁၁။ ဘဒ္ဒန္တကောသလ္လ၊ ဇမ္မူသီရိကျောင်းတိုက်၊ အမှတ် (၁၄/ ၂) ရပ်ကွက်၊ တောင်ဥက္ကလာပမြို့နယ်၊ ရန်ကုန်တိုင်းဒေသကြီး
၁၂။ ဘဒ္ဒန္တနန္ဒသာရ၊ အသောကာရုံရွှေကျင်စာသင်တိုက်၊ စော်ဘွားကြီးကုန်းရပ်ကွက်၊ အင်းစိန်မြို့နယ်၊ ရန်ကုန်တိုင်းဒေသကြီး
၁၃။ ဘဒ္ဒန္တပညာသာရာဘိဝံသ၊ မင်္ဂလာရာမပါဋိတက္ကသိုလ်ကျောင်းတိုက်၊ အမှတ်(၁၀)ရပ်ကွက်၊ ဗိုလ်တထောင်မြို့နယ်၊ ရန်ကုန်တိုင်းဒေသကြီး
၁၄။ ဘဒ္ဒန္တစန္ဒောဘာသ၊ နိုင်ငံတော်ပရိယတ္တိသာသနာ့တက္ကသိုလ်၊ အမှတ်(၇)ရပ်ကွက်၊ မရမ်းကုန်းမြို့နယ်၊ ရန်ကုန်တိုင်းဒေသကြီး
၁၅။ ဒေါက်တာဘဒ္ဒန္တအာစိဏ္ဏ၊ အပြည်ပြည်ဆိုင်ရာ ထေရဝါဒဗုဒ္ဓသာသနာပြုတက္ကသိုလ်၊ အမှတ် (၅) ရပ်ကွက်၊ မရမ်းကုန်းမြို့နယ်၊ ရန်ကုန်တိုင်းဒေသကြီး
၁၆။ ဘဒ္ဒန္တဥာဏိဿရ၊ တိပိဋကမဟာဂန္ဓာရုံကျောင်းတိုက်၊ အမှတ်(၉)ရပ်ကွက်၊ မရမ်းကုန်းမြို့နယ်၊ ရန်ကုန်တိုင်းဒေသကြီး
၁၇။ ဘဒ္ဒန္တတေဇဝန္တ၊ သိမ်တောင်စာသင်တိုက်၊ ချမ်းသာရပ်ကွက်၊ တောင်ကြီးမြို့၊ ရှမ်းပြည်နယ်
၁၈။ ဘဒ္ဒန္တဇဝနဝံသ၊ ဒက္ခိဏာရာမစာသင်တိုက်၊ အမှတ်(၄)ရပ်ကွက်၊ ကျိုက်လတ်မြို့၊ ဧရာဝတီတိုင်းဒေသကြီး
၁၉။ ဘဒ္ဒန္တစန္ဒသိရီဘိဝံသ၊ မြစ်ကွေ့စာသင်တိုက်၊ ဥယျာဉ်မြောက်ရပ်ကွက်၊ ဟင်္သာတမြို့၊ ဧရာဝတီတိုင်းဒေသကြီး

ပြည်ပဘွဲ့ခံဆရာတော်ကြီး

၂၀။ Venerable Dr. AkuretiyeNanda Nayaka Thero, Vidyodaya Pirivena , Maligakanda , Colombo 10 , သီရိလင်္ကာနိုင်ငံ

အဂ္ဂမဟာဂန္ဓဝါစကပဏ္ဍိတ ဘွဲ့တံဆိပ်တော်

၁။ ဘဒ္ဒန္တပညာတိက္ခ၊ မဟာဇောတိကာရာမကျောင်းတိုက်၊ ဘုန်းစိုးရပ်ကွက်၊ မုံရွာမြို့၊ စစ်ကိုင်းတိုင်းဒေသကြီး
၂။ ဘဒ္ဒန္တသုဇနိန္ဒာလင်္ကာရာဘိဝံသ၊မဟာသုဗောဓာရုံကျောင်းတိုက်၊ ထုံးဘိုရပ်ကွက်၊ စစ်ကိုင်းမြို့၊ စစ်ကိုင်းတိုင်းဒေသကြီး
၃။ ဘဒ္ဒန္တစန္ဒဝံသ၊ ကောလိပ်ကုက္ကိုလ်စာသင်တိုက်၊ တပ်ပြင်ရပ်ကွက်၊ မြိတ်မြို့၊ တနင်္သာရီတိုင်းဒေသကြီး
၄။ ဘဒ္ဒန္တစန္ဒိမာဓဇ၊ ဂိုဏ်းထောက်စာသင်တိုက်၊ ဘုရင့်နောင်ရပ်ကွက်၊ တပ်ကုန်းမြို့နယ်၊ နေပြည်တော်
၅။ ဘဒ္ဒန္တတေဇောဘာသ၊ ရာဇဓာနီသာမဏေကျော်စာသင်တိုက်၊ ဇလောင်းကျေးရွာ၊ ဥတ္တရသီရိမြို့နယ်၊ နေပြည်တော်
၆။ ဘဒ္ဒန္တသီတလာစာရ၊ ဝိသုဒ္ဓါရုံဗာရာဏသီစာသင်တိုက်၊ နဝင်းရပ်ကွက်၊ ပြည်မြို့၊ ပဲခူးတိုင်းဒေသကြီး
၇။ ဘဒ္ဒန္တဇနိတ၊ သာသနာ့ဇောတိကစာသင်တိုက်၊ မြို့တွင်းကြီးရပ်ကွက်၊ ပဲခူးမြို့၊ ပဲခူးတိုင်းဒေသကြီး
၈။ ဒေါက်တာဘဒ္ဒန္တဝိနယ၊ အောင်ဝေယံစာသင်တိုက်၊ အမှတ်(၁) ရပ်ကွက်၊ ပြလို့မြို့၊ အောင်လံမြို့နယ်၊ မကွေးတိုင်းဒေသကြီး
၉။ ဘဒ္ဒန္တဝါသဝသိရီ၊ သာသနာ့ဇောတိကာရုံအုင့်ကျောင်း၊ ဒက္ခိဏာရာမဘုရားကြီးတိုက်၊ ကျွန်းလုံးဥသျှောင်ရပ်ကွက်၊ ချမ်းမြသာစည်မြို့နယ်၊ မန္တလေးတိုင်းဒေသကြီး
၁၀။ ဘဒ္ဒန္တကောသိယာဝုဓ၊ နိုင်ငံတော်ပရိယတ္တိသာသနာ့တက္ကသိုလ်၊ ဒေါနဘွားရပ်ကွက်၊ အောင်မြေသာစံမြို့နယ်၊ မန္တလေးတိုင်းဒေသကြီး
၁၁။ ဘဒ္ဒန္တမေဃိယ၊ လောကနန္ဒာစာသင်တိုက်၊ သီရိပစ္စယာရပ်ကွက်၊ ညောင်ဦးမြို့၊ မန္တလေးတိုင်းဒေသကြီး
၁၂။ ဘဒ္ဒန္တဥတ္တရ၊ သတိပဋ္ဌာန်စာသင်တိုက်၊ ရွာလွတ်ကျေးရွာ၊ ချောင်းဆုံမြို့နယ်၊ မွန်ပြည်နယ်
၁၃။ ဘဒ္ဒန္တနန္ဒဝံသ၊ သာသနာ့မာရ်အောင်ဝဲပျံစာသင်တိုက်၊ ရှမ်းစုရပ်ကွက်၊ မော်လမြိုင်မြို့၊ မွန်ပြည်နယ်
၁၄။ ဘဒ္ဒန္တဝိသုဒ္ဓ၊ သာသနပါလမွန်ကျောင်း စာသင်တိုက်၊ အောင်ဇေယျရပ်ကွက်၊ သံဖြူဇရပ်မြို့၊ မွန်ပြည်နယ်
၁၅။ ဘဒ္ဒန္တစန္ဒသိရီ၊ သာသနာ့ဝန်ဆောင်ကျောင်းတိုက်၊ ရေပြာကျေးရွာ၊ မှော်ဘီမြို့နယ်၊ ရန်ကုန်တိုင်းဒေသကြီး
၁၆။ ဘဒ္ဒန္တသဇ္ဇန၊ ဇောတနာရာမစာသင်တိုက်၊ စောရန်ပိုင်တောင်ရပ်ကွက်၊ အလုံမြို့နယ်၊ ရန်ကုန်တိုင်းဒေသကြီး
၁၇။ ဘဒ္ဒန္တစန္ဒသိရီ၊ အောင်ပင်လယ်စာသင်တိုက်၊ အမှတ်(၅)ရပ်ကွက်၊ တောင်ဥက္ကလာပမြို့နယ်၊ ရန်ကုန်တိုင်းဒေသကြီး
၁၈။ ဘဒ္ဒန္တစိန္တာဝရ၊ နိုင်ငံတော်ပရိယတ္တိသာသနာ့တက္ကသိုလ်၊ အမှတ်(၇)ရပ်ကွက်၊ မရမ်းကုန်းမြို့နယ်၊ ရန်ကုန်တိုင်းဒေသကြီး
၁၉။ ဘဒ္ဒန္တအာသဘ၊ ပါဋိတက္ကသိုလ်ညောင်တုန်းကျောင်းတိုက်၊ ကြားတောရရပ်ကွက်၊ ဗဟန်းမြို့နယ်၊ ရန်ကုန်တိုင်းဒေသကြီး
၂၀။ ဘဒ္ဒန္တဥာဏိန္ဒ၊ ဇလွန်စာသင်တိုက်၊ အမှတ် (၂)ရပ်ကွက်၊ မြောက်ဥက္ကလာပမြို့နယ်၊ ရန်ကုန်တိုင်းဒေသကြီး
၂၁။ ဘဒ္ဒန္တသောဘန၊ အောင်မော်စံစာသင်တိုက်၊ ရှုခင်းသာရပ်ကွက်၊ သာကေတမြို့နယ်၊ ရန်ကုန်တိုင်းဒေသကြီး
၂၂။ ဘဒ္ဒန္တသုဓမ္မ၊ နဂါးနှစ်ကောင်ကျောင်းတိုက်၊ ဆန်ဆိုင်း(က) ရပ်ကွက်၊ တာချီလိတ်မြို့၊ ရှမ်းပြည်နယ်
၂၃။ ဘဒ္ဒန္တဝိဇယာနန္ဒ၊ ရတနာစည်တပ်ဦးစာသင်တိုက်၊ အမှတ်(၄) ရပ်ကွက်၊ လွိုင်လင်မြို့၊ ရှမ်းပြည်နယ်
၂၄။ ဘဒ္ဒန္တနန္ဒိယ၊ ကွင်းကျောင်းစာသင်တိုက်၊ အိမ်မဲကြီးရပ်ကွက်၊ အိမ်မဲမြို့၊ ဧရာဝတီတိုင်းဒေသကြီး
၂၅။ ဘဒ္ဒန္တအဂ္ဂဝံသ၊ မိုးညိုစာသင်တိုက်၊ မြို့မ(၁၂)ရပ်ကွက်၊ မော်လမြိုင်ကျွန်းမြို့၊ ဧရာဝတီတိုင်းဒေသကြီး

သီလရှင်ဆရာကြီးများ

၂၆။ ဒေါ်ဝိသိဂီ၊ ဇေယျသိဂီချောင်သီလရှင်စာသင်တိုက်၊ သောတာပန်ရပ်ကွက်၊ စစ်ကိုင်းမြို့၊ စစ်ကိုင်းတိုင်းဒေသကြီး
၂၇။ ဒေါက်တာဒေါ်စန္ဒသိဂီ၊ သမိဒ္ဓေါဒယဖျာပုံသီလရှင်စာသင်တိုက်၊ ဗိုလ်ချို(၁)ရပ်ကွက်၊ ဗဟန်းမြို့နယ်၊ ရန်ကုန်တိုင်းဒေသကြီး

မဟာဂန္ဓဝါစကပဏ္ဍိတ ဘွဲ့တံဆိပ်တော်

၁။ ဘဒ္ဒန္တဂုဏာလင်္ကာရ၊ သပြေပင်တောရစာသင်တိုက်၊ ရတနာပုံရပ်ကွက်၊ မုံရွာမြို့၊ စစ်ကိုင်းတိုင်းဒေသကြီး
၂။ ဘဒ္ဒန္တဥဇ္ဇောတ၊ မဟာလယ်တီကျောင်းတိုက်၊ လယ်တီရပ်ကွက်၊ မုံရွာမြို့၊ စစ်ကိုင်းတိုင်းဒေသကြီး
၃။ ဒေါက်တာဘဒ္ဒန္တကုသလ၊ သီတဂူအပြည်ပြည်ဆိုင်ရာဝိပဿနာအကယ်ဒမီကျောင်း၊ သောတာပန်ရပ်ကွက်၊ စစ်ကိုင်းမြို့၊ စစ်ကိုင်းတိုင်းဒေသကြီး
၄။ ဘဒ္ဒန္တအာလောက၊ ဃောသိတာရာမပါဋိတက္ကသိုလ်ကျောင်းတိုက်၊ ကညုံရပ်ကွက်၊ ထားဝယ်မြို့၊ တနင်္သာရီတိုင်းဒေသကြီး
၅။ ဘဒ္ဒန္တအရိန္ဒမ၊ ပါဋိတက္ကသိုလ် မင်္ဂလာဇေယျုံကျောင်းတိုက်၊ ရွာကောက်ရပ်ကွက်၊ ပျဉ်းမနားမြို့နယ်၊ နေပြည်တော်
၆။ ဘဒ္ဒန္တဏ္ဍန္ဒက၊ ဝါဆိုဦးစာသင်တိုက်၊ ရွာမရပ်ကွက်၊ အုတ်ဖိုမြို့၊ ပဲခူးတိုင်းဒေသကြီး
၇။ ဘဒ္ဒန္တဇနိန္ဒ၊ မဟာသုဒဿနာရာမစာသင်တိုက်၊ ဆံတော်ရပ်ကွက်၊ ပြည်မြို့၊ ပဲခူးတိုင်းဒေသကြီး
၈။ ဘဒ္ဒန္တဥက္ကံသာလင်္ကာရ၊ ချမ်းမြေဇေယျာသာမဏေကျော်တက္ကသိုလ်၊ ဇိုင်းဂနိုင်းတောင်ပိုင်းရပ်ကွက်၊ ပဲခူးမြို့၊ ပဲခူးတိုင်းဒေသကြီး
၉။ ဒေါက်တာဘဒ္ဒန္တပညာစာရ၊ ဇွဲမစိုးရိမ်စာသင်တိုက်၊ အရှေ့ဘက်ကမ်းရပ်ကွက်၊ ဝေါမြို့၊ ပဲခူးတိုင်းဒေသကြီး
၁၀။ ဘဒ္ဒန္တသုတာနန္ဒ၊ ဝင်းနိမ္မိတာရုံစာသင်တိုက်၊ ကလျာဏီရပ်ကွက်၊ ပဲခူးမြို့၊ ပဲခူးတိုင်းဒေသကြီး
၁၁။ ဘဒ္ဒန္တအဂ္ဂဓမ္မ၊ ဆုကြီးပန်ကျောင်းတိုက်၊ အမှတ် (၁၅)ရပ်ကွက်၊ ပခုက္ကူမြို့၊ မကွေးတိုင်းဒေသကြီး
၁၂။ ဘဒ္ဒန္တမေဓိယ၊ ရွှေတောင်ပါဋိတက္ကသိုလ်ကျောင်းတိုက်၊ အိုးဘိုရပ်ကွက်၊ ရေနံချောင်းမြို့၊ မကွေးတိုင်းဒေသကြီး
၁၃။ ဘဒ္ဒန္တသုမန၊ မဟာသုတသောမရွှေဘုံသာစာသင်တိုက်၊ ပြည်ကြီးပျော်ဘွယ်အနောက်ရပ်ကွက်၊ ချမ်းအေးသာစံမြို့နယ်၊ မန္တလေးတိုင်းဒေသကြီး
၁၄။ ဘဒ္ဒန္တယာနိက၊ မဟာဝိဇိတာရုံစာသင်တိုက်၊ ပါတ်ကုန်းပျော်ဘွယ်ရပ်ကွက်၊ ချမ်းအေးသာစံမြို့နယ်၊ မန္တလေးတိုင်းဒေသကြီး
၁၅။ ဘဒ္ဒန္တခေမာသိရီ၊ ကိုးနဝင်းစာသင်တိုက်၊ အောင်ဇေယျာရပ်ကွက်၊ မိတ္ထီလာမြို့၊ မန္တလေးတိုင်းဒေသကြီး
၁၆။ ဘဒ္ဒန္တဏ္ဍန္ဒောဘာသ၊ မဟာဂန္ဓာရုံကျောင်းတိုက်၊ ဆင်စွယ်ပွတ်ရပ်ကွက်၊ အမရပူရမြို့နယ်၊ မန္တလေးတိုင်းဒေသကြီး
၁၇။ ဘဒ္ဒန္တဥာဏဓဇ၊ ဥာဏဝေပုလ္လကျောင်း၊ မဏိရတနာရာမမြတောင်တိုက်၊ ရတနာဘုမ္မိ အနောက်ရပ်ကွက်၊ မဟာအောင်မြေမြို့နယ်၊ မန္တလေးတိုင်းဒေသကြီး
၁၈။ ဘဒ္ဒန္တတေဇာနန္ဒ၊ ခေမာသီဝံစာသင်တိုက်၊ စံပြရပ်ကွက်၊ ကျောက်ပန်းတောင်းမြို့၊ မန္တလေးတိုင်းဒေသကြီး
၁၉။ ဘဒ္ဒန္တဓမ္မာနန္ဒ၊ ကံဦးစာသင်တိုက်၊ ဂေါင်းဦးဘာကွက်သစ်ရပ်ကွက်၊ မိုးကုတ်မြို့၊ မန္တလေးတိုင်းဒေသကြီး
၂၀။ ဘဒ္ဒန္တဝိမလ၊ စိန်ဟင်္သာတစာသင်တိုက်၊ ရွှေတောင်ရပ်ကွက်၊ မော်လမြိုင်မြို့၊ မွန်ပြည်နယ်
၂၁။ ဘဒ္ဒန္တဇောတိက၊ နန္ဒဝန်စာသင်တိုက်၊ အောင်သာယာရပ်ကွက်၊ သံဖြူဇရပ်မြို့၊ မွန်ပြည်နယ်
၂၂။ ဘဒ္ဒန္တစန္ဒသိရီ၊ စန္ဒာရာမစာသင်တိုက်၊ အနောက်ပိုင်းရပ်ကွက်၊ ပေါက်တောမြို့၊ ရခိုင်ပြည်နယ်
၂၃။ ဘဒ္ဒန္တဏ္ဍန္ဒဝံသာလင်္ကာရာဘိဝံသ၊ ပါဋိတက္ကသိုလ်အောင်မင်္ဂလာစာသင်တိုက်၊ စောရန်ပိုင် အနောက်ရပ်ကွက်၊ အလုံမြို့နယ်၊ ရန်ကုန်တိုင်းဒေသကြီး

စာမျက်နှာ ၉ သို့

စာမျက်နှာ ၈ မှ

၂၄။ ဒေါက်တာဘဒ္ဒန္တရဋ္ဌသာရ၊ ဝိသုဒ္ဓိပရဟိတစာသင်တိုက်၊ အမှတ်(၇)ရပ်ကွက်၊ ကမာရွတ်မြို့နယ်၊ ရန်ကုန်တိုင်းဒေသကြီး

၂၅။ ဘဒ္ဒန္တဇောတိက၊ ကန်ဦးဇေတဝန်စာသင်တိုက်၊ အမှတ်(၅)ရပ်ကွက်၊ မရမ်းကုန်းမြို့နယ်၊ ရန်ကုန်တိုင်းဒေသကြီး

၂၆။ ဒေါက်တာဘဒ္ဒန္တသာဓိန၊ မင်းကွန်းတောရကျောင်းတိုက်၊ ရွှေတောင်ကြား (၂) ရပ်ကွက်၊ ဗဟန်းမြို့နယ်၊ ရန်ကုန်တိုင်းဒေသကြီး

၂၇။ ဘဒ္ဒန္တနန္ဒဝံသ၊ မိုးကောင်းစာသင်တိုက်၊ နှောကုန်းကျေးရွာ၊ မှော်ဘီမြို့နယ်၊ ရန်ကုန်တိုင်းဒေသကြီး

၂၈။ ဒေါက်တာဘဒ္ဒန္တအာစိဏ္ဏ၊ အပြည်ပြည်ဆိုင်ရာ ထေရဝါဒဗုဒ္ဓသာသနာပြုတက္ကသိုလ်၊ အမှတ်(၅) ရပ်ကွက်၊ မရမ်းကုန်းမြို့နယ်၊ ရန်ကုန်တိုင်းဒေသကြီး

၂၉။ ဘဒ္ဒန္တစန္ဒိမာ၊ နိုင်ငံတော်ပရိယတ္တိသာသနာ့တက္ကသိုလ်၊ အမှတ်(၇)ရပ်ကွက်၊ မရမ်းကုန်းမြို့နယ်၊ ရန်ကုန်တိုင်းဒေသကြီး

၃၀။ ဒေါက်တာဘဒ္ဒန္တအရိယဝံသ၊ နိုင်ငံတော်ပရိယတ္တိသာသနာ့တက္ကသိုလ်၊ အမှတ်(၇)ရပ်ကွက်၊ မရမ်းကုန်းမြို့နယ်၊ ရန်ကုန်တိုင်းဒေသကြီး

၃၁။ ဒေါက်တာဘဒ္ဒန္တဣန္ဒာဝုဓ၊ မဏ္ဍိမဂုဏ်ရည် မဟာစည်တောရရိပ်သာ၊ ရဲမွန်တပ်မြို့၊ လှည်းကူးမြို့နယ်၊ ရန်ကုန်တိုင်းဒေသကြီး

၃၂။ ဘဒ္ဒန္တသာသန၊ စိန်ရတနာစာသင်တိုက်၊ အမှတ် (၅)ရပ်ကွက်၊ တောင်ဥက္ကလာပမြို့နယ်၊ ရန်ကုန်တိုင်းဒေသကြီး

၃၃။ ဒေါက်တာဘဒ္ဒန္တနာရဒ၊ မြို့ဦးစာသင်တိုက်၊ မေတ္တာညွန့်ရပ်ကွက်၊ တာမွေမြို့နယ်၊ ရန်ကုန်တိုင်းဒေသကြီး

၃၄။ ဒေါက်တာဘဒ္ဒန္တစန္ဒမုခ၊ အပြည်ပြည်ဆိုင်ရာ ထေရဝါဒဗုဒ္ဓသာသနာပြုတက္ကသိုလ်၊ အမှတ်(၅) ရပ်ကွက်၊ မရမ်းကုန်းမြို့နယ်၊ ရန်ကုန်တိုင်းဒေသကြီး

၃၅။ ဘဒ္ဒန္တနန္ဒမဥ္ဇူလင်္ကာရ၊ ပါဠိတက္ကသိုလ်ညောင်တုန်းကျောင်းတိုက်၊ ကြားတောရရပ်ကွက်၊ ဗဟန်းမြို့နယ်၊ ရန်ကုန်တိုင်းဒေသကြီး

၃၆။ ဘဒ္ဒန္တဥတ္တမ၊ ကျိုင်းလဲစာသင်တိုက်၊ အမှတ်(၂)ရပ်ကွက်၊ ကျိုင်းတုံမြို့၊ ရှမ်းပြည်နယ်

၃၇။ ဘဒ္ဒန္တပညာစက္ကိန္ဒ၊ သာသနဝိပုလမင်္ဂလာရန်အောင် စာသင်တိုက်၊ ဈေးတန်းရပ်ကွက်၊ ရပ်စောက်မြို့၊ ရှမ်းပြည်နယ်

၃၈။ ဘဒ္ဒန္တကေလာသ၊ အတွင်းပတ္တမြားစာသင်တိုက်၊ လက်သမားရပ်ကွက်၊ ဟင်္သာတမြို့၊ ဧရာဝတီတိုင်းဒေသကြီး

သီလရှင်ဆရာကြီးများ

၃၉။ ဒေါ်ဝိဇ္ဇာနန္ဒီ၊ သာသနပါလသီလရှင်စာသင်တိုက်၊ သောတာပန်ရပ်ကွက်၊ စစ်ကိုင်းမြို့၊ စစ်ကိုင်းတိုင်းဒေသကြီး

၄၀။ ဒေါ်ခေမာသိဂီ၊ ရတနာမာရ်အောင် သီလရှင်စာသင်တိုက်၊ ကရပ်ပြင်ရပ်ကွက်၊ ထားဝယ်မြို့၊ တနင်္သာရီတိုင်းဒေသကြီး

၄၁။ ဒေါ်စန္ဒာရီ၊ ရုစိရပဘာဝတီသီလရှင်စာသင်တိုက်၊ စံပြညောင်ပင်သာကျေးရွာ၊ တပ်ကုန်းမြို့နယ်၊ နေပြည်တော်

၄၂။ ဒေါ်ကုဏ္ဍလစာရီ၊ ဗောဓိရိပ်သာစာသင်တိုက်၊ ရွာမမြောက်ရပ်ကွက်၊ ကြို့ပင်ကောက်မြို့၊ ပဲခူးတိုင်းဒေသကြီး

၄၃။ ဒေါ်ထေရာသီ၊ ခေမာသီရိစာသင်တိုက်၊ မြသလွန်ကုန်းမြေ၊ မကွေးမြို့၊ မကွေးတိုင်းဒေသကြီး

၄၄။ ဒေါ်ပဏ္ဍာဝီ၊ သာသနာ့ရောင်ခြည် သီလရှင်စာသင်တိုက်၊ ဖျောက်ဆိပ်ပင်ကျေးရွာ၊ ညောင်ဦးမြို့နယ်၊ မန္တလေးတိုင်းဒေသကြီး

၄၅။ ဒေါ်သိဂီ၊ ဝံသာရာမသီလရှင်စာသင်တိုက်၊ အမှတ် (၅)ရပ်ကွက်၊ တောင်ဥက္ကလာပမြို့နယ်၊ ရန်ကုန်တိုင်းဒေသကြီး

ဂန္ဓဝါစကပဏ္ဍိတဘွဲ့တံဆိပ်တော်

၁။ ဘဒ္ဒန္တဥာဏဝံသ၊ မဟာသိမ်တော်ကြီးစာသင်တိုက်၊ မင်းကုန်းရပ်ကွက်၊ ဗန်းမော်မြို့၊ ကချင်ပြည်နယ်

၂။ ဘဒ္ဒန္တကလျာဝုဓ၊ သာမိကာရာမကျောင်းတိုက်၊ ယသဝေါကျေးရွာ၊ ဘားအံမြို့နယ်၊ ကရင်ပြည်နယ်

၃။ ဘဒ္ဒန္တကေသဝ၊ မဏိရတနာပုံစာသင်တိုက်၊ အမှတ်(၆)ရပ်ကွက်၊ ရွှေဘိုမြို့၊ စစ်ကိုင်းတိုင်းဒေသကြီး

၄။ ဘဒ္ဒန္တတေဇနိယ၊ ကန်တော်စာသင်တိုက်၊ အမှတ် (၂)ရပ်ကွက်၊ မင်းကင်းမြို့၊ စစ်ကိုင်းတိုင်းဒေသကြီး

၅။ ဘဒ္ဒန္တမေ္မာနန္ဒ၊ မဟာဝိဇယမဏ္ဍိုင်ကျောင်းတိုက်၊သောတာပန်ရပ်ကွက်၊ စစ်ကိုင်းမြို့၊ စစ်ကိုင်းတိုင်းဒေသကြီး

၆။ ဘဒ္ဒန္တတေဇောဘာသ၊ မစိုးရိမ်စာသင်တိုက်၊ ကန်ဖျားရပ်ကွက်၊ မြိတ်မြို့၊ တနင်္သာရီတိုင်းဒေသကြီး

၇။ ဘဒ္ဒန္တသိရောမဏိ၊ ဇေယျဝတီစာသင်တိုက်၊ ပိန္နဲတောရပ်ကွက်၊ ထားဝယ်မြို့၊ တနင်္သာရီတိုင်းဒေသကြီး

၈။ ဘဒ္ဒန္တသုဇာတ၊ ပေါက်မြိုင်စာသင်တိုက်၊ အမှတ်(၆)ရပ်ကွက်၊ လယ်ဝေးမြို့နယ်၊ နေပြည်တော်

၉။ ဘဒ္ဒန္တတေဇနိယ၊ အုန်းတောစာသင်တိုက်၊ ရွာကောက်ရပ်ကွက်၊ ပျဉ်းမနားမြို့နယ်၊ နေပြည်တော်

၁၀။ ဘဒ္ဒန္တတေဇိန္ဒ၊ ရွှေအင်းရိပ်သာစာသင်တိုက်၊ ဆရာစံရပ်ကွက်၊ တပ်ကုန်းမြို့နယ်၊ နေပြည်တော်

၁၁။ ဘဒ္ဒန္တသုမင်္ဂလ၊ ကန်ဦးစာသင်တိုက်၊ ရေဆင်းကျေးရွာ၊ ဇေယျာသီရိမြို့နယ်၊ နေပြည်တော်

၁၂။ ဘဒ္ဒန္တတုသိတ၊ အောင်စည်သာစာသင်တိုက်၊ အောင်စည်သာရပ်ကွက်၊ ပုဗ္ဗသီရိမြို့နယ်၊ နေပြည်တော်

၁၃။ ဘဒ္ဒန္တဝါသေဋ္ဌ၊ သာသနပါလမေ္မရိပ်သာ(မြိတ်)ကျောင်း၊ ဥာဏသိဒ္ဓိရပ်ကွက်၊ ဇမ္မူသီရိမြို့နယ်၊ နေပြည်တော်

၁၄။ ဘဒ္ဒန္တနန္ဒသာရ၊ ရွှေနံ့သာမေ္မရိပ်သာကျောင်းတိုက်၊ ရွှေနံ့သာရပ်ကွက်၊ ဥတ္တရသီရိမြို့နယ်၊ နေပြည်တော်

၁၅။ ဘဒ္ဒန္တတေဇနိယ၊ မောင်းထောင်စာသင်တိုက်၊ ဘုရားကြီးလမ်းရပ်ကွက်၊ သုံးဆယ်မြို့၊ သာယာဝတီမြို့နယ်၊ ပဲခူးတိုင်းဒေသကြီး

၁၆။ ဘဒ္ဒန္တပညာဇောတ၊ မန္တလေးကျောင်းစာသင်တိုက်၊ ညောင်ဝိုင်း/တရုတ္တန်းရပ်ကွက်၊ ရွှေကျင်မြို့၊ ပဲခူးတိုင်းဒေသကြီး

၁၇။ ဘဒ္ဒန္တကောသလ္လ၊ ဝဇီရာရာမခင်တန်းကျောင်းစာသင်တိုက်၊ မြို့မ(၅)ရပ်ကွက်၊ ညောင်လေးပင်မြို့၊ ပဲခူးတိုင်းဒေသကြီး

၁၈။ ဘဒ္ဒန္တဣန္ဒဝံသ၊ သာမဏေကျော်စာသင်တိုက်၊ (၆/၁၈)ရပ်ကွက်၊ ဥသာမြို့သစ်၊ ပဲခူးမြို့၊ ပဲခူးတိုင်းဒေသကြီး

၁၉။ ဘဒ္ဒန္တစန္ဒောဘာသ၊ မမ္မိကစာသင်တိုက်၊ မြို့မရပ်ကွက်၊ မိုးညိုမြို့၊ ပဲခူးတိုင်းဒေသကြီး

၂၀။ ဘဒ္ဒန္တမေ္မသာရ၊ ကိုးသောင်းသာသနမင်္ဂလာစာသင်တိုက်၊ နဝင်း-ပြည်သာယာရပ်ကွက်၊ ပြည်မြို့၊ ပဲခူးတိုင်းဒေသကြီး

၂၁။ ဘဒ္ဒန္တတိက္ခာစာရ၊ ဥသာသီရိစာသင်တိုက်၊ နန်းတော်ရာရပ်ကွက်၊ ပဲခူးမြို့၊ ပဲခူးတိုင်းဒေသကြီး

၂၂။ ဘဒ္ဒန္တဝီရိယ၊ မဟာဝိသုတာရာမစာသင်တိုက်၊ ဆုံကုန်းကျေးရွာ၊ ဆင်ဖြူကျွန်းမြို့၊ စလင်းမြို့နယ်၊ မကွေးတိုင်းဒေသကြီး

၂၃။ ဘဒ္ဒန္တဥာဏိဿရသာရ၊ ရွှေပုံတောင်စာသင်တိုက်၊ အမှတ်(၁)ရပ်ကွက်၊ ချောက်မြို့၊ မကွေးတိုင်းဒေသကြီး

၂၄။ ဘဒ္ဒန္တဇောတိက၊ ဝမ်းတော်ပြည့်ကျောင်းတိုက်၊ ကျီတော်ကုန်းရပ်ကွက်၊ မိတ္တီလာမြို့၊ မန္တလေးတိုင်းဒေသကြီး

၂၅။ ဘဒ္ဒန္တတေဇနိယ၊ ချောင်းဒေါင်းစာသင်တိုက်၊ အမှတ်(၂၀)ရပ်ကွက်၊ မြင်းခြံမြို့၊ မန္တလေးတိုင်းဒေသကြီး

၂၆။ ဘဒ္ဒန္တကဝိန္ဒ၊ ပရိယတ္တိမာမကကျောင်း၊ ရှမ်းပွဲရပ်ကွက်၊ ပျော်ဘွယ်မြို့၊ မန္တလေးတိုင်းဒေသကြီး

၂၇။ ဘဒ္ဒန္တအာစိဏ္ဏ၊ ရှစ်မျက်နှာစာသင်တိုက်၊ အမှတ် (၁)ရပ်ကွက်၊ မလှိုင်မြို့၊ မန္တလေးတိုင်းဒေသကြီး

၂၈။ ဘဒ္ဒန္တဝါသဝ၊ ဝေသာလီမဟာဂန္ဓာရုံကျောင်းတိုက်၊ ချမ်းမြသာယာရပ်ကွက်၊ ပြည်ကြီးတံခွန်မြို့နယ်၊ မန္တလေးတိုင်းဒေသကြီး

၂၉။ ဘဒ္ဒန္တပညာသိရီ၊ တောင်စလင်းတိုက်သစ်၊ ပြည်ကြီးမျက်ရှင်ရပ်ကွက်၊ ချမ်းအေးသာစံမြို့နယ်၊ မန္တလေးတိုင်းဒေသကြီး

၃၀။ ဘဒ္ဒန္တတေဇိန္ဒ၊ မင်္ဂလာဘုံကျော်တိုက်၊ ချမ်း/တောင်ရပ်ကွက်၊ ချမ်းမြသာစည်မြို့နယ်၊ မန္တလေးတိုင်းဒေသကြီး

၃၁။ ဘဒ္ဒန္တသုဇာတ၊ မြတ်ရွှေဂူစာသင်တိုက်၊ လယ်ယား(တောင်)ကျေးရွာ၊ ကျောက်ပန်းတောင်းမြို့နယ်၊ မန္တလေးတိုင်းဒေသကြီး

၃၂။ ဘဒ္ဒန္တဝိဇယ၊ လေသာကျောင်းတိုက်၊ ပုသိမ်ကွင်းကျေးရွာ၊ ပေါင်မြို့နယ်၊ မွန်ပြည်နယ်

၃၃။ ဘဒ္ဒန္တဝိဝေက၊ ပလိုင်အိန်စာသင်တိုက်၊ ကွေ့ဝမ်းကျေးရွာ၊ မုဒုံမြို့နယ်၊ မွန်ပြည်နယ်

၃၄။ ဘဒ္ဒန္တသုနန္ဒ၊ နဂါးကျောင်းစာသင်တိုက်၊ အနောက်ပိုင်းရပ်ကွက်၊ ကျောက်ဖြူမြို့၊ ရခိုင်ပြည်နယ်

၃၅။ ဘဒ္ဒန္တအရိယဝံသ၊ ရွာမပရိယတ္တိစာသင်တိုက်၊ ရွာမအနောက်ရပ်ကွက်၊ အင်းစိန်မြို့နယ်၊ ရန်ကုန်တိုင်းဒေသကြီး

၃၆။ ဘဒ္ဒန္တဥတ္တမ၊ အရှင်ဥတ္တမသာရစာသင်တိုက်၊ မုန့်လုပ်ဆောင်းကုန်း(တောင်)ရပ်ကွက်၊ စမ်းချောင်းမြို့နယ်၊ ရန်ကုန်တိုင်းဒေသကြီး

၃၇။ ဘဒ္ဒန္တပညာသိရီ၊ ပညာရာမစာသင်တိုက်၊ အမှတ်(၈၆)ရပ်ကွက်၊ ဒဂုံမြို့သစ်(ဆိပ်ကမ်း)မြို့နယ်၊ ရန်ကုန်တိုင်းဒေသကြီး

၃၈။ ဘဒ္ဒန္တကဝိသာရာလင်္ကာရ၊ ဖားအောက်တောရစာသင်တိုက်၊ ဘွက်ကြီးကျေးရွာ၊ မှော်ဘီမြို့နယ်၊ ရန်ကုန်တိုင်းဒေသကြီး

၃၉။ ဘဒ္ဒန္တပညာဒီပ၊ တောင်ကြီးစာသင်တိုက်၊ သာသနာ့ရိပ်သာရပ်ကွက်၊ ဗဟန်းမြို့နယ်၊ ရန်ကုန်တိုင်းဒေသကြီး

၄၀။ ဘဒ္ဒန္တအဂ္ဂမေ္မ၊ နိုင်ငံတော်ပရိယတ္တိသာသနာ့တက္ကသိုလ်၊ အမှတ်(၇)ရပ်ကွက်၊ မရမ်းကုန်းမြို့နယ်၊ ရန်ကုန်တိုင်းဒေသကြီး

၄၁။ ဘဒ္ဒန္တဝိလာသ၊ မေတ္တာကျောင်းတိုက်၊ (ဆ/ခ) ရပ်ကွက်၊ သင်္ဃန်းကျွန်းမြို့နယ်၊ ရန်ကုန်တိုင်းဒေသကြီး

၄၂။ ဘဒ္ဒန္တဥာဏဓဇ၊ နိုင်ငံတော်ပရိယတ္တိသာသနာ့တက္ကသိုလ်၊ အမှတ် (၇) ရပ်ကွက်၊ မရမ်းကုန်းမြို့နယ်၊ ရန်ကုန်တိုင်းဒေသကြီး

၄၃။ ဘဒ္ဒန္တသူရိယ၊ မဟာသုခါရာမစာသင်တိုက်၊ အမှတ်(၅)ရပ်ကွက်၊ မရမ်းကုန်းမြို့နယ်၊ ရန်ကုန်တိုင်းဒေသကြီး

၄၄။ ဘဒ္ဒန္တကေသဝ၊ ခေမာသီဝံစာသင်တိုက်၊ အမှတ် (၂)ရပ်ကွက်၊ မြောက်ဥက္ကလာပမြို့နယ်၊ ရန်ကုန်တိုင်းဒေသကြီး

၄၅။ ဘဒ္ဒန္တသီရိန္ဒ၊ ရွှေသမင်(နန္ဒဝန်)စာသင်တိုက်၊ တောင်ရပ်ကွက်၊ မူဆယ်မြို့၊ ရှမ်းပြည်နယ်

၄၆။ ဘဒ္ဒန္တပညာသိရီ၊ သီရိမင်္ဂလာစာသင်တိုက်၊ အမှတ်(၂)ရပ်ကွက်၊ နမ့်စန်မြို့၊ ရှမ်းပြည်နယ်

၄၇။ ဘဒ္ဒန္တဝိမလသာရ၊ မြို့မစာသင်တိုက်၊ အမှတ်(၅)ရပ်ကွက်၊ ကလောမြို့၊ ရှမ်းပြည်နယ်

၄၈။ ဒေါက်တာဘဒ္ဒန္တပညာဘောဂ၊ ရှမ်းပြည်နယ် ဗုဒ္ဓတက္ကသိုလ်၊ တောင်ကြီးမြို့၊ ရှမ်းပြည်နယ်

၄၉။ ဒေါက်တာဘဒ္ဒန္တသြသဓ၊ အောင်သပြေကျောင်းတိုက်၊ အမှတ်(၈)ရပ်ကွက်၊ ပုသိမ်မြို့၊ ဧရာဝတီတိုင်းဒေသကြီး

၅၀။ ဘဒ္ဒန္တဝိမလ၊ ကံကုန်း+မြင်းကုန်းဝန်သစ္စာရွှေဧရာစာသင်တိုက်၊ ခတ္တူရပ်ကွက်၊ လေးမျက်နှာမြို့နယ်၊ ဧရာဝတီတိုင်းဒေသကြီး

၅၁။ ဒေါက်တာဘဒ္ဒန္တကဝိနန္ဒ၊ မဟာသီရိမင်္ဂလာစာသင်တိုက်၊ အမှတ်(၁)ရပ်ကွက်၊ ကန်ကြီးထောင့်မြို့၊ ဧရာဝတီတိုင်းဒေသကြီး

၅၂။ ဘဒ္ဒန္တစန္ဒသိရီ၊ သီရိလက္ခဏကျိုက်ထီးရိုးစာသင်တိုက်၊ အမှတ်(၂)ရပ်ကွက်၊ လပွတ္တာမြို့၊ ဧရာဝတီတိုင်းဒေသကြီး

သီလရှင်ဆရာကြီးများ

၅၃။ ဒေါ်မေ္မသီ၊ စန္ဒာရာမသီလရှင်စာသင်တိုက်၊ ကျွန်းတောရပ်ကွက်၊ မိုးကောင်းမြို့၊ ကချင်ပြည်နယ်

၅၄။ ဒေါ်နိမ္မာရီ၊ သေုဝတီသီလရှင်စာသင်တိုက်၊ လယ်တီရပ်ကွက်၊ မုံရွာမြို့၊ စစ်ကိုင်းတိုင်းဒေသကြီး

၅၅။ ဒေါ်သုမေ္မစာရီ၊ ဣစ္ဆာသယစင်္ကြံသီလရှင်စာသင်တိုက်၊သောတာပန်ရပ်ကွက်၊ စစ်ကိုင်းမြို့၊ စစ်ကိုင်းတိုင်းဒေသကြီး

၅၆။ ဒေါ်ဟေမာရီ၊ ဇေယျသိဒ္ဓိသီလရှင်စာသင်တိုက်၊ ထုံးဘိုရပ်ကွက်၊ စစ်ကိုင်းမြို့၊ စစ်ကိုင်းတိုင်းဒေသကြီး

၅၇။ ဒေါ်ရူပိယသိဂီ၊ သီရိစန္ဒာရာမသီလရှင်စာသင်တိုက်၊ မြောက်လွတ်ကုန်းကျေးရွာ၊ ပျဉ်းမနားမြို့နယ်၊ နေပြည်တော်

၅၈။ ဒေါ်နန္ဒမာလာ၊ မေ္မစေတီသီရိမင်္ဂလာသီလရှင်စာသင်တိုက်၊ (၂) ရပ်ကွက်၊ ဥသာမြို့သစ်၊ ပဲခူးမြို့၊ ပဲခူးတိုင်းဒေသကြီး

၅၉။ ဒေါ်ဣန္ဒဝတီ၊ ထေရကုသလသီလရှင်စာသင်တိုက်၊ ရှမ်းကုန်းကြေးနန်းတန်းရပ်ကွက်၊ ရွှေကျင်မြို့၊ ပဲခူးတိုင်းဒေသကြီး

၆၀။ ဒေါ်နန္ဒာရီ၊ သာသနရံသီ သီလရှင်စာသင်တိုက်၊ စမ်းချောင်းတိုးချဲ့ကွက်သစ်၊ အောင်လံမြို့၊ မကွေးတိုင်းဒေသကြီး

၆၁။ ဒေါ်စန္ဒာသိရီ၊ သမိဒ္ဓေါဒယမြသိဂီသီလရှင်စာသင်တိုက်၊ သီလဝ(၁)ရပ်ကွက်၊ ရမည်းသင်းမြို့၊ မန္တလေးတိုင်းဒေသကြီး

၆၂။ ဒေါ်ဝဏ္ဏသိဂီ၊ ခေမာရာမစာသင်တိုက်၊ ဘင်လှိုင်ရပ်ကွက်၊ သထုံမြို့၊ မွန်ပြည်နယ်

၆၃။ ဒေါ်စန္ဒသိဂီ၊ ဟင်္သာတသီလရှင်စာသင်တိုက်၊ မြေတိုင်း(၂၆)ရပ်ကွက်၊ လှိုင်သာယာ(အရှေ့ပိုင်း)မြို့နယ်၊ ရန်ကုန်တိုင်းဒေသကြီး

၆၄။ ဒေါ်ဝဏ္ဏသိဂီ၊ စတုဘုမ္မိကသမိဒ္ဓေါဒယသဒ္ဓမ္မဝံသသီလရှင်စာသင်တိုက်၊ ဒါးပိန်တောင်ရပ်ကွက်၊ လှည်းကူးမြို့နယ်၊ ရန်ကုန်တိုင်းဒေသကြီး

၆၅။ ဒေါက်တာဒေါ်ပုဏ္ဏမီ၊ မဏိဓီတာသီလရှင်စာသင်တိုက်၊ (၁၁/၂)ရပ်ကွက်၊ ရွှေပေါက်ကံမြို့သစ်၊ မြောက်ဥက္ကလာပမြို့နယ်၊ ရန်ကုန်တိုင်းဒေသကြီး

၆၆။ ဒေါ်သြဘာသီ၊ သီရိရတနာသီလရှင်စာသင်တိုက်၊ ခေးနင်းကျေးရွာ၊ လားရှိးမြို့နယ်၊ ရှမ်းပြည်နယ်

၆၇။ ဒေါ်ဧနန္ဒာ၊ ဇေယျာရွှေမြေသီလရှင်စာသင်တိုက်၊အမှတ်(၃)ရပ်ကွက်၊ မအူပင်မြို့၊ ဧရာဝတီတိုင်းဒေသကြီး

မေ္မကထိကဗဟုဇနဟိတဓရဘွဲ့တံဆိပ်တော်

၁။ ဘဒ္ဒန္တသုကဝိ၊ ကြောင်ပန်းကျောင်းတိုက်၊ ကျောက်ရေတွင်းရပ်ကွက်၊ မြောက်ဥက္ကလာပမြို့နယ်၊ ရန်ကုန်တိုင်းဒေသကြီး

၂။ ဘဒ္ဒန္တမေဃိယ၊ လဟာရက်ကျောင်းတိုက်၊ လဟာရက်ကျေးရွာ၊ သန်လျင်မြို့နယ်၊ ရန်ကုန်တိုင်းဒေသကြီး

၃။ ဒေါက်တာဘဒ္ဒန္တမာမက၊ မြပုလဲစာသင်တိုက်၊ ဖော့ကန်ရပ်ကွက်၊ အင်းစိန်မြို့နယ်၊ ရန်ကုန်တိုင်းဒေသကြီး

စာမျက်နှာ ၁၀ သို့

စာမျက်နှာ ၉ မှ

အဘိဓေအဂ္ဂမဟာသဒ္ဓမ္မဇောတိက ဘွဲ့တံဆိပ်တော်

၁။ ဘဒ္ဒန္တဥာဏဒေ္ဒဘာသာဘိဝံသ၊ မဟာဂန္ဓာရုံကျောင်းတိုက်၊ ဆင်စွယ်ပွတ်ရပ်ကွက်၊ အမရပူရမြို့နယ်၊ မန္တလေးတိုင်းဒေသကြီး

၂။ ဘဒ္ဒန္တတိက္ခ၊ တောင်စလင်းတိုက်သစ်ဘာဝနာဌာနကျောင်းတိုက်၊ ပြည်ကြီးမျက်ရှင်ရပ်ကွက်၊ ချမ်းအေးသာစံမြို့နယ်၊ မန္တလေးတိုင်းဒေသကြီး

၃။ ဘဒ္ဒန္တသုမင်္ဂလာဘိဝံသ၊ မိုင်းသောက်ပထမစာသင်တိုက်၊ မိုင်းသောက်ကျေးရွာ၊ ညောင်ရွှေမြို့နယ်၊ ရှမ်းပြည်နယ်

၄။ ဘဒ္ဒန္တကောဝိဒ၊ မြို့မခမ္မရိပ်သာကျောင်းတိုက်၊ အမှတ် (၃) ရပ်ကွက်၊ ပုသိမ်မြို့၊ ဧရာဝတီတိုင်းဒေသကြီး

၅။ ဘဒ္ဒန္တပညာသာမိ၊ သာသနာ့ဟိတာရာမပုခန်းကျောင်းတိုက်၊ အရှေ့ပိုင်းရပ်ကွက်၊ ပန်းတနော်မြို့၊ ဧရာဝတီတိုင်းဒေသကြီး

၆။ ဘဒ္ဒန္တသူရိယ၊ ခမ္မဝိနယပဋမပြန်တိုက်သစ်ကျောင်းပရိယတ္တိစာသင်တိုက်၊ အမှတ်(၉)ရပ်ကွက်၊ ဖျာပုံမြို့၊ ဧရာဝတီတိုင်းဒေသကြီး

ပြည်ပဘွဲ့ခံဆရာတော်ကြီး

၇။ ဆမ်ဒက် ပရယ်မဟာ သုမေဓာဓိပတိ ကိတ္တိ ဥဒ္ဒေသပဏ္ဍိတ ဓနိုင်ငံ၊ Wat Padumavatirajavararama (Wat Botumvatey) ကျောင်းတိုက်၊ ဖနောင်ပင်မြို့၊ ကမ္ဘောဒီးယားနိုင်ငံ

အဂ္ဂမဟာသဒ္ဓမ္မဇောတိကဓေ ဘွဲ့တံဆိပ်တော်

၁။ ဘဒ္ဒန္တတိသ၊ ထေရဝါဒဗုဒ္ဓသာသနာပြုကျောင်း၊ ကဘရန်ခူးရပ်ကွက်၊ ဆွမ်ပရာဘွမ်မြို့၊ ကချင်ပြည်နယ်

၂။ ဘဒ္ဒန္တနန္ဒက၊ ဝိဝေကာရာမပရိယတ္တိစာသင်တိုက်၊ အမှတ်(၄) ရပ်ကွက်၊ မြဝတီမြို့၊ ကရင်ပြည်နယ်

၃။ ဘဒ္ဒန္တသောဘိတ၊ မွန်ပရိယတ္တိစာသင်တိုက်၊ အမှတ်(၄)ရပ်ကွက်၊ မြဝတီမြို့၊ ကရင်ပြည်နယ်

၄။ ဘဒ္ဒန္တဥတ္တမ၊ ဘုန်းတော်ကြီးသင်ပညာရေး မူလတန်းလွန်ကျောင်း၊ တောင်ကလေးပရိယတ္တိစာသင်တိုက်၊ တောင်ကလေးကျေးရွာ၊ ဘားအံမြို့နယ်၊ ကရင်ပြည်နယ်

၅။ ဘဒ္ဒန္တကုသလ၊ ထေရဝါဒဗုဒ္ဓသာသနာပြု(ဗဟို)ကျောင်း၊ ခေါဝုန်လေးဆန်းရပ်ကွက်၊ တွန်းဇံမြို့၊ ချင်းပြည်နယ်

၆။ ဘဒ္ဒန္တနန္ဒသီရိ၊ ထေရဝါဒဗုဒ္ဓသာသနာပြုကျောင်း၊ ဘုန်းတော်ကြီးသင် ပညာရေးမူလတန်းကျောင်း၊ ပန်းအော့ကျေးရွာ၊ မင်းတပ်မြို့နယ်၊ ချင်းပြည်နယ်

၇။ ဘဒ္ဒန္တဣန္ဒာဝုဓ၊ ထေရဝါဒဗုဒ္ဓသာသနာပြု(ဗဟို)ကျောင်း၊ ဘုန်းတော်ကြီးသင်ပညာရေး မူလတန်းလွန်ကျောင်း၊ မြို့မ(၁) ရပ်ကွက်၊ ကန်ပက်လက်မြို့၊ ချင်းပြည်နယ်

၈။ ဘဒ္ဒန္တပညာဝံသ၊ ရန်ကင်းပရိယတ္တိစာသင်တိုက်၊ ရန်ကင်းရပ်ကွက်၊ မုံရွာမြို့၊ စစ်ကိုင်းတိုင်းဒေသကြီး

၉။ ဘဒ္ဒန္တကုမာရသိရိ၊ ဓောင်ကြမ်းပင် ပရိယတ္တိစာသင်တိုက်၊ အေးသာယာရပ်ကွက်၊ မုံရွာမြို့၊ စစ်ကိုင်းတိုင်းဒေသကြီး

၁၀။ ဘဒ္ဒန္တဣန္ဒောဘာသ၊ နတ်ပေးကျောင်းတိုက်၊ နတ်ပေးကျေးရွာ၊ ကန့်ဘလူမြို့နယ်၊ စစ်ကိုင်းတိုင်းဒေသကြီး

၁၁။ ဘဒ္ဒန္တလာသန၊ ထေရဝါဒဗုဒ္ဓသာသနာပြုကျောင်း၊ ကချင်စုကျေးရွာ၊ ခန္တီးမြို့နယ်၊ စစ်ကိုင်းတိုင်းဒေသကြီး

၁၂။ ဒေါက်တာဘဒ္ဒန္တပညာသာမိ၊ တိကွဇေယျာကျောင်းတိုက်၊ ကင်းကျေးရွာ၊ မင်းကွန်းဒေသ၊ စစ်ကိုင်းမြို့နယ်၊ စစ်ကိုင်းတိုင်းဒေသကြီး

၁၃။ ဘဒ္ဒန္တဇဝန၊ ဘုန်းတော်ကြီးသင်ပညာရေးမူလတန်းကျောင်း၊ စစ်ပြတိုက်ကျောင်း၊ စစ်ပြကျေးရွာ၊ လောင်းလုံးမြို့နယ်၊ တနင်္သာရီတိုင်းဒေသကြီး

၁၄။ ဘဒ္ဒန္တသောဘန၊ ပိန်းတောကျောင်းကြီးဘုန်းတော်ကြီးသင်ပညာရေးအလယ်တန်းကျောင်း၊ ပိန်းတောကျေးရွာ၊ သရက်ချောင်းမြို့နယ်၊ တနင်္သာရီတိုင်းဒေသကြီး

၁၅။ ဘဒ္ဒန္တအာစာရ၊ တောင်သစ်ကျောင်းတိုက်၊ ကျောက်မြောင်းရပ်ကွက်၊ သရက်ချောင်းမြို့၊ တနင်္သာရီတိုင်းဒေသကြီး

၁၆။ ဘဒ္ဒန္တနေမိန္ဒ၊ မာရဝိဇယကျောင်းတော်(ရွှေကျောင်း)၊ ဒကိုဏ္ဍသီရီမြို့နယ်၊ နေပြည်တော်

၁၇။ ဘဒ္ဒန္တပညာသာမိ၊ ရွှေအင်းရိပ်သာ ပရိယတ္တိစာသင်တိုက်၊ ဆရာစံရပ်ကွက်၊ တပ်ကုန်းမြို့နယ်၊ နေပြည်တော်

၁၈။ ဘဒ္ဒန္တဥတ္တမမဓေ၊ ဂိုဏ်းထောက်ကျောင်းတိုက်၊ ရွာကောက်ရပ်ကွက်၊ ပျဉ်းမနားမြို့နယ်၊ နေပြည်တော်

၁၉။ ဘဒ္ဒန္တဥာဏဗလ၊ ဘုရားကျောင်းတိုက်၊ ပျဉ်ပုံကြီးစံပြကျေးရွာ၊ ပဲခူးမြို့နယ်၊ ပဲခူးတိုင်းဒေသကြီး

၂၀။ ဘဒ္ဒန္တသာသန၊ ခမ္မဝိဟာရပရိယတ္တိစာသင်တိုက်၊ မြို့သစ် (၇) ရပ်ကွက်၊ ပဲခူးမြို့၊ ပဲခူးတိုင်းဒေသကြီး

၂၁။ ဘဒ္ဒန္တဥာဏဗလ၊ မိုးကုတ်ဝိပဿနာခမ္မရိပ်သာအဖွဲ့ခွဲအမှတ်(၁၇၉)၊ သဒ္ဓမ္မဓဇီကျောင်းတိုက်၊ ပေါင်းတလည်မြို့၊ ပြည်မြို့နယ်၊ ပဲခူးတိုင်းဒေသကြီး

၂၂။ ဘဒ္ဒန္တကောဏ္ဍည၊ တိုက်ကျောင်းပါဠိတက္ကသိုလ်ကျောင်းတိုက်၊ ဈေးချိုတောင်ရပ်ကွက်၊ ကြို့ပင်ကောက်မြို့၊ ပဲခူးတိုင်းဒေသကြီး

၂၃။ ဒေါက်တာဘဒ္ဒန္တဥာဏိသရ၊ ဘုန်းတော်ကြီးသင်ပညာရေးမူလတန်းလွန်ကျောင်း၊ မင်းကျောင်းပရိယတ္တိ ပဋိပတ္တိ သာသနာပြုကျောင်းတိုက်ကြီး၊ ကျောင်းစုရပ်ကွက်၊ သာယာဝတီမြို့နယ်၊ ပဲခူးတိုင်းဒေသကြီး

၂၄။ ဘဒ္ဒန္တပညာဝံသ၊ ပြည်တော်သာစာသင်တိုက်၊ ပြည်တော်သာရပ်ကွက်၊ မကွေးမြို့၊ မကွေးတိုင်းဒေသကြီး

၂၅။ ဘဒ္ဒန္တပဏ္ဍိတသာရ၊ မင်္ဂလာသာစည်ပရိယတ္တိစာသင်တိုက်၊ အမှတ် (၄)ရပ်ကွက်၊ ချောက်မြို့၊ မကွေးတိုင်းဒေသကြီး

၂၆။ ဘဒ္ဒန္တဝါယမ၊ မော်လိုက်တပ်ဦးကျောင်း၊ မဟာဝိဇိတာရာမတိုက်၊ ချမ်းမြသာယာရပ်ကွက်၊ ပြည်ကြီးတံခွန်မြို့နယ်၊ မန္တလေးတိုင်းဒေသကြီး

၂၇။ ဘဒ္ဒန္တဥာဏိက၊ ထေရဝါဒဗုဒ္ဓသာသနာပြုကျောင်း၊ ဘုန်းတော်ကြီးသင်ပညာရေးမူလတန်းကျောင်း၊ ရေလည်ကွေ့ကျေးရွာ၊ ပျော်ဘွယ်မြို့နယ်၊ မန္တလေးတိုင်းဒေသကြီး

၂၈။ ဘဒ္ဒန္တဝါယာမိကခဓေ၊ ကတိုးမွန်ပရိယတ္တိစာသင်တိုက်၊ အောက်ကျင်းရပ်ကွက်၊ ရှမ်းစုရပ်၊ မော်လမြိုင်မြို့၊ မွန်ပြည်နယ်

၂၉။ ဘဒ္ဒန္တစန္ဒဝံသ၊ ခဲမောက်ကျောင်းတိုက်၊ ခဲမောက်ကျေးရွာ၊ ဘီးလင်းမြို့နယ်၊ မွန်ပြည်နယ်

၃၀။ ဘဒ္ဒန္တတေဇောဘာသ၊ ဓမ္မာလင်္ကာရကျောင်းတိုက်၊ ၄ဂက်ပျောတောကျေးရွာ၊ ကျိုက်ထိုမြို့နယ်၊ မွန်ပြည်နယ်

၃၁။ ဘဒ္ဒန္တခေမာစာရ၊ ဆင်ဖြူကျောင်းပရိယတ္တိစာသင်တိုက်၊ ရှမ်းစုရပ်ကွက်၊ မော်လမြိုင်မြို့၊ မွန်ပြည်နယ်

၃၂။ ဘဒ္ဒန္တကုဏ္ဍလ၊ မြင်သာထေရဝါဒဗုဒ္ဓသာသနာပြုကျောင်း၊ ဘုန်းတော်ကြီးသင်ပညာရေး မူလတန်းလွန်ကျောင်း၊ ကန်သာယာရပ်ကွက်၊ ဘီးလင်းမြို့၊ မွန်ပြည်နယ်

၃၃။ ဘဒ္ဒန္တသောဘန၊ သာမည–မိုးကုတ်ဝိပဿနာကမ္မဋ္ဌာန်းတိုက်၊ ဆန်တန်းကျောင်းသစ်ကျောင်းတိုက်၊ ဈေးကြိုရပ်ကွက်၊ မော်လမြိုင်မြို့၊ မွန်ပြည်နယ်

၃၄။ ဒေါက်တာဘဒ္ဒန္တထေရိန္ဒ၊ နိုင်ငံတော်ပရိယတ္တိသာသနာ့တက္ကသိုလ်(ရန်ကုန်)၊ အမှတ်(၇) ရပ်ကွက်၊ မရမ်းကုန်းမြို့နယ်၊ ရန်ကုန်တိုင်းဒေသကြီး

၃၅။ ဘဒ္ဒန္တပညာဓေတ၊ ရဲရွန်ဘုရားကျောင်းတိုက်၊ အမှတ် (၉) ရပ်ကွက်၊ ခရမ်းမြို့၊ ရန်ကုန်တိုင်းဒေသကြီး

၃၆။ ဘဒ္ဒန္တဝါယာမိန္ဒဘိဝံသ၊ တိဝိဋ္ဌကမဟာဂန္ဓဝင်နိကာယ်ကျောင်းတိုက်၊ အမှတ်(၁၃)ရပ်ကွက်၊ ဒဂုံမြို့သစ်(အရှေ့ပိုင်း)မြို့နယ်၊ ရန်ကုန်တိုင်းဒေသကြီး

၃၇။ ဒေါက်တာဘဒ္ဒန္တပညာသီဟာဘိဝံသ၊ ပဠာနိကာယသာသနာ့ဗိမာန်ကျောင်းတိုက်၊ အမှတ်(၁၁) ရပ်ကွက်၊ ရန်ကင်းမြို့နယ်၊ ရန်ကုန်တိုင်းဒေသကြီး

၃၈။ ဘဒ္ဒန္တရေဝတ၊ ဓမ္မာလင်္ကာရပရိယတ္တိစာသင်တိုက်၊ ရွှေဆံတော်ရပ်ကွက်၊ တွံတေးမြို့၊ ရန်ကုန်တိုင်းဒေသကြီး

၃၉။ ဒေါက်တာဘဒ္ဒန္တဥာဏဝံသ၊ ဣန္ဒာသယဟတိုကလေးကျောင်းတိုက်၊ ကျောက်ရေတွင်းရပ်ကွက်၊ မြောက်ဥက္ကလာပမြို့နယ်၊ ရန်ကုန်တိုင်းဒေသကြီး

၄၀။ ဒေါက်တာဘဒ္ဒန္တဥာဏောဘာသ၊ ပရိယတ္တိသာသနာ့ဂုဏ်ရည်ကျောင်းတိုက်၊ လေးထောင့်ကန် စံပြရပ်ကွက်၊ မင်္ဂလာဒုံမြို့နယ်၊ ရန်ကုန်တိုင်းဒေသကြီး

၄၁။ ဘဒ္ဒန္တဃသသိတ၊ အနန္တဂုဏ်ရည် ပရိယတ္တိစာသင်တိုက်၊ စော်ဘွားကြီးကုန်းရပ်ကွက်၊ အင်းစိန်မြို့နယ်၊ ရန်ကုန်တိုင်းဒေသကြီး

၄၂။ ဘဒ္ဒန္တပုညဝန္တ၊ နန်းဦးကျောင်းတိုက်၊ ဗညားဒလရပ်ကွက်၊ ဒလမြို့နယ်၊ ရန်ကုန်တိုင်းဒေသကြီး

၄၃။ ဘဒ္ဒန္တစရဏာ၊ ဓမ္မရက္ခိတကျောင်းတိုက်၊ ကသပေါင်းကျေးရွာ၊ တွံတေးမြို့နယ်၊ ရန်ကုန်တိုင်းဒေသကြီး

၄၄။ ဒေါက်တာဘဒ္ဒန္တဝါယမ၊ ရွှေထနောင်းကျောင်း၊ ကန်ဦးကျောင်းတိုက်၊ အမှတ်(၁၅)ရပ်ကွက်၊ တောင်ဥက္ကလာပမြို့နယ်၊ ရန်ကုန်တိုင်းဒေသကြီး

၄၅။ ဘဒ္ဒန္တခေမိန္ဒ၊ သာသနရက္ခိတမဓုစကူးလ်ကျောင်း၊ အောင်မင်္ဂလာကျောင်းပိုင်း၊ အမှတ်(၁၁)ရပ်ကွက်၊ လှိုင်သာယာ(အနောက်ပိုင်း)မြို့နယ်၊ ရန်ကုန်တိုင်းဒေသကြီး

၄၆။ ဒေါက်တာဘဒ္ဒန္တဝဏ္ဏသိရ၊ ရွှေမေတ္တာမဟာစည်သာသနာ့ရိပ်သာကျောင်းတိုက်၊ ရွာသာကြီးရပ်ကွက်၊ ဒဂုံမြို့သစ် (အရှေ့ပိုင်း)မြို့နယ်၊ ရန်ကုန်တိုင်းဒေသကြီး

၄၇။ ဘဒ္ဒန္တသောဘိတ၊ ထေရဝါဒဗုဒ္ဓသာသနာပြုကျောင်း၊ လက္ခီနွဲ့ကျေးရွာ၊ ဖယ်ခုံမြို့နယ်၊ ရှမ်းပြည်နယ်

၄၈။ ဘဒ္ဒန္တအာသဘ၊ ဘုန်းတော်ကြီးသင်ပညာရေးအလယ်တန်းကျောင်း၊ ရန်ကုန်ကျောင်းတိုက်၊ မြစိမ်းရပ်ကွက်၊ ကျုံမင်းမြို့၊ ဝါးခယ်မမြို့နယ်၊ ဧရာဝတီတိုင်းဒေသကြီး

၄၉။ ဘဒ္ဒန္တပညာသီဟ၊ အလယ်တောရစာသင်တိုက်၊ အမှတ်(၈) ရပ်ကွက်၊ မြောင်းမြမြို့၊ ဧရာဝတီတိုင်းဒေသကြီး

၅၀။ ဘဒ္ဒန္တဇဋ္ဌိလ၊ ဘုန်းတော်ကြီးသင်ပညာရေးမူလတန်းကျောင်း၊ စိတ္တသုခကျောင်းတိုက်၊ အမှတ် (၅)ရပ်ကွက်၊ ကျိုက်လတ်မြို့၊ ဧရာဝတီတိုင်းဒေသကြီး

၅၁။ ဘဒ္ဒန္တဝိသုတာဘိဝံသ၊ မဟာမဂ္ဂင်ကျောင်းတိုက်၊ ဝါးတောကျေးရွာ၊ ညောင်တုန်းမြို့နယ်၊ ဧရာဝတီတိုင်းဒေသကြီး

၅၂။ ဘဒ္ဒန္တပညာဓေတ၊ မြို့ရိုးပရိယတ္တိစာသင်တိုက်၊ အမှတ်(၄) ရပ်ကွက်၊ အသုတ်မြို့၊ ရေကြည်မြို့နယ်၊ ဧရာဝတီတိုင်းဒေသကြီး

၅၃။ ဘဒ္ဒန္တသူရပ္ပတိ၊ ပရိယတ္တိစွမ်းအားစာသင်တိုက်၊ အမှတ်(၄) ရပ်ကွက်၊ မြောင်းမြမြို့၊ ဧရာဝတီတိုင်းဒေသကြီး

ပြည်ပဘွဲ့ခံဆရာတော်ကြီး

၅၄။ ဘဒ္ဒန္တသုဇနိတ၊ မြန်မာရွှေကျောင်း၊ လုမ္ဘနီဥယျာဉ်၊ နီပေါနိုင်ငံ

မဟာသဒ္ဓမ္မဇောတိကဓေ ဘွဲ့တံဆိပ်တော်

၁။ ဘဒ္ဒန္တပညာဝရ၊ ထေရဝါဒဗုဒ္ဓသာသနာပြု(ဗဟို)ကျောင်း၊ မြို့မရပ်ကွက်(၃)၊ မချမ်းဘောမြို့၊ ကချင်ပြည်နယ်

၂။ ဘဒ္ဒန္တစန္ဒနာလင်္ကာရ၊ ထေရဝါဒဗုဒ္ဓသာသနာပြု(ဗဟို)ကျောင်း၊ ဘုန်းတော်ကြီးသင်ပညာရေး မူလတန်းကျောင်း၊ မုနိဒိန်ရပ်ကွက်၊ တနိုင်းမြို့၊ ကချင်ပြည်နယ်

၃။ ဘဒ္ဒန္တကောလိတ၊ ထေရဝါဒဗုဒ္ဓသာသနာပြုကျောင်း၊ ကောင်းမှုလုံးကျေးရွာ၊ မချမ်းဘောမြို့နယ်၊ ကချင်ပြည်နယ်

၄။ ဘဒ္ဒန္တသီဟနန္ဒ၊ ရွှေကျောင်းတိုက်၊ ရှမ်းစုရပ်ကွက်၊ လွှိုင်ကော်မြို့၊ ကယားပြည်နယ်

၅။ ဘဒ္ဒန္တသုမန၊ ဘုန်းတော်ကြီးသင်ပညာရေးမူလတန်းလွန်ကျောင်း၊ တောရကျောင်းပရိယတ္တိစာသင်တိုက်၊ အမှတ်(၄) ရပ်ကွက်၊ မြဝတီမြို့၊ ကရင်ပြည်နယ်

၆။ ဘဒ္ဒန္တမဟိန္ဒပဏ္ဍိတ၊ ဝေဇယန္တာအမှတ်(၂)ဘုန်းတော်ကြီးသင်ပညာရေးမူလတန်းလွန်ကျောင်း၊ စက်မှုဇုန်ရပ်ကွက်၊ မုံရွာမြို့၊ စစ်ကိုင်းတိုင်းဒေသကြီး

၇။ ဘဒ္ဒန္တကောဏ္ဍည၊ ဘုန်းတော်ကြီးသင်ပညာရေးမူလတန်းလွန်ကျောင်း၊ တောင်ဗိလာ တောင်ဗိလာ အောင်စကြာကျောင်းတိုက်၊ ဝါးချက်ကျေးရွာ၊ စစ်ကိုင်းမြို့နယ်၊ စစ်ကိုင်းတိုင်းဒေသကြီး

၈။ ဘဒ္ဒန္တဝေပုလ္လ၊ မဟာစမ္ပါရုံကျောင်းတိုက်၊ ကံကုန်းကျေးရွာ၊ ဆားလင်းကြီးမြို့နယ်၊ စစ်ကိုင်းတိုင်းဒေသကြီး

၉။ ဘဒ္ဒန္တဝိစိတ္တရ၊ ထေရဝါဒဗုဒ္ဓသာသနာပြု (ဗဟို) ကျောင်း၊ ဘုန်းတော်ကြီးသင်ပညာရေး မူလတန်းကျောင်း၊ ပေါမိုင်းရပ်ကွက်၊ ခန္တီးမြို့၊ စစ်ကိုင်းတိုင်းဒေသကြီး

၁၀။ ဘဒ္ဒန္တကေသဝ၊ ထေရဝါဒဗုဒ္ဓသာသနာပြုကျောင်း၊ စံပြကျေးရွာ၊ လဟယ်မြို့နယ်၊ နာဂကိုယ်ပိုင်အုပ်ချုပ်ခွင့်ရဒေသ၊ စစ်ကိုင်းတိုင်းဒေသကြီး

၁၁။ ဘဒ္ဒန္တနရပတိ၊ ထေရဝါဒဗုဒ္ဓသာသနာပြုကျောင်း၊ ဘုန်းတော်ကြီးသင်ပညာရေးမူလတန်းလွန်ကျောင်း၊ အောင်ရွာကျေးရွာ၊ ကလေးမြို့နယ်၊ စစ်ကိုင်းတိုင်းဒေသကြီး

၁၂။ ဘဒ္ဒန္တဥတ္တမ၊ ထေရဝါဒဗုဒ္ဓသာသနာပြုကျောင်း၊ ပဒုံးမုန်းရွာသစ်ကျေးရွာ၊ ခန္တီးမြို့နယ်၊ စစ်ကိုင်းတိုင်းဒေသကြီး

၁၃။ ဘဒ္ဒန္တကေသရမာလာ၊ ထေရဝါဒဗုဒ္ဓသာသနာပြုကျောင်း၊ ဆပ္ပလော်ရောင်ကျေးရွာ၊ လဟယ်မြို့နယ်၊ နာဂကိုယ်ပိုင်အုပ်ချုပ်ခွင့်ရဒေသ၊ စစ်ကိုင်းတိုင်းဒေသကြီး

၁၄။ ဘဒ္ဒန္တပညိသရ၊ ထေရဝါဒဗုဒ္ဓသာသနာပြုကျောင်း၊ ရန်ခွေးကျေးရွာ၊ လေရှီးမြို့နယ်၊ နာဂကိုယ်ပိုင်အုပ်ချုပ်ခွင့်ရဒေသ၊ စစ်ကိုင်းတိုင်းဒေသကြီး

၁၅။ ဘဒ္ဒန္တဣန္ဒသာရ၊ ရွှေတောင်ဦးလူငယ်ဖွံ့ဖြိုးရေးပရဟိတဂေဟာနှင့် ဘုန်းတော်ကြီးသင်ပညာရေးမူလတန်းလွန်ကျောင်း၊ မလိဝမ်းကျေးရွာ၊ ကော့သောင်းမြို့နယ်၊ တနင်္သာရီတိုင်းဒေသကြီး

၁၆။ ဒေါက်တာဘဒ္ဒန္တပညာသီရိ၊ ငြိမ်းချမ်းအောင်ကျောင်းတိုက်၊ ဂျလန်းကျွန်းကျေးရွာ၊ ကော့သောင်းမြို့နယ်၊ တနင်္သာရီတိုင်းဒေသကြီး

၁၇။ ဘဒ္ဒန္တဣန္ဒာစက္က၊ စည်ပင်သာယာရွာဦးကျောင်းတိုက်၊ ကျည်တောင်အုပ်စု၊ ဧရယျာသီရိမြို့နယ်၊ နေပြည်တော်

၁၈။ ဘဒ္ဒန္တခေမာစာရ၊ ကျွန်းတက်ပဲ့ကျောင်းတိုက်၊ ကျွန်းတက်ပဲ့ကျေးရွာအုပ်စု၊ ဒကိုဏ္ဍသီရိမြို့နယ်၊ နေပြည်တော်

(ဆက်လက်ဖော်ပြပါမည်)

ဂုဏ်ထူးဆောင်ဘွဲ့များ၊ ဂုဏ်ထူးဆောင်တံဆိပ်များ ချီးမြှင့်အပ်နှင်း

ပြည်ထောင်စုသမ္မတမြန်မာနိုင်ငံတော်
နိုင်ငံတော်စီမံအုပ်ချုပ်ရေးကောင်စီ
အမိန့်ကြော်ငြာစာအမှတ် ၂/ ၂၀၂၅
၁၃၈၆ ခုနှစ်၊ ပြာသိုလဆန်း ၆ ရက်
(၂၀၂၅ ခုနှစ်၊ ဇန်နဝါရီလ ၄ ရက်)

နိုင်ငံတော်စီမံအုပ်ချုပ်ရေးကောင်စီဥက္ကဋ္ဌက အောက်ဖော်ပြပါ ပုဂ္ဂိုလ်များအား ဂုဏ်ထူးဆောင်ဘွဲ့များ၊ ဂုဏ်ထူးဆောင်တံဆိပ်များကို ချီးမြှင့်အပ်နှင်းလိုက်သည် -

ပြည်ထောင်စုစည်သူသင်္ဘာဘွဲ့

စည်သူဘွဲ့

၁။	ဗိုလ်မှူးကြီးကြည်မောင်	ပြည်ထောင်စုဝန်ကြီး(ငြိမ်း)	ကျန်းမာရေးဝန်ကြီးဌာန
၂။	ဒေါက်တာဒေါတင်ဝင်း (ဒေါက်တာမတင်ဝင်း- ပညာရေးတက္ကသိုလ်)	စာရေးဆရာမကြီး	ပြန်ကြားရေးဝန်ကြီးဌာန
၃။	ဒေါက်တာမင်းတင်မွန် (ပါရဂူမင်းနန္ဒာ)	စာရေးဆရာ	ပြန်ကြားရေးဝန်ကြီးဌာန
၄။	ဒေါက်တာတိုးလှ	ဒုတိယဥက္ကဋ္ဌ(၂) မြန်မာသမိုင်းအဖွဲ့	သာသနာရေးနှင့် ယဉ်ကျေးမှု ဝန်ကြီးဌာန

တပ်မတော်ဆိုင်ရာ စွမ်းရည်သတ္တိဂုဏ်ထူးဆောင်ဘွဲ့

သူရဘွဲ့

၁။	ဗိုလ်မှူးကြီး	သက်ပိုင်မြင့်	ကာကွယ်ရေးဝန်ကြီးဌာန

စွမ်းဆောင်မှုဆိုင်ရာဂုဏ်ထူးဆောင်ဘွဲ့များ

ဓေယျကျော်ထင်ဘွဲ့

၁။	ဗိုလ်ချုပ်	ဇော်မင်းလတ်	ကာကွယ်ရေးဝန်ကြီးဌာန
၂။	ဗိုလ်ချုပ်	မျိုးမင်းထွန်း	ကာကွယ်ရေးဝန်ကြီးဌာန
၃။	ဗိုလ်ချုပ်	သန်းထိုက်	ကာကွယ်ရေးဝန်ကြီးဌာန
၄။	ဗိုလ်ချုပ်	နိုင်မင်းကျော်	ကာကွယ်ရေးဝန်ကြီးဌာန
၅။	ဗိုလ်ချုပ်	မိုးမြင့်ဆွေ	ကာကွယ်ရေးဝန်ကြီးဌာန
၆။	ဗိုလ်ချုပ်	အောင်ခင်သိန်း	ကာကွယ်ရေးဝန်ကြီးဌာန
၇။	ဗိုလ်ချုပ်	အောင်ကျော်မိုး	ကာကွယ်ရေးဝန်ကြီးဌာန
၈။	ဗိုလ်ချုပ်	နိုင်ဝင်းဆွေ	ကာကွယ်ရေးဝန်ကြီးဌာန
၉။	ဗိုလ်ချုပ်	သိန်းဇော်	ကာကွယ်ရေးဝန်ကြီးဌာန
၁၀။	ဗိုလ်ချုပ်	လှမိုး	ကာကွယ်ရေးဝန်ကြီးဌာန
၁၁။	ဗိုလ်ချုပ်	ကျော်ကျော်ဦး	ကာကွယ်ရေးဝန်ကြီးဌာန
၁၂။	ဗိုလ်ချုပ်	သက်ထွန်းအောင်	ကာကွယ်ရေးဝန်ကြီးဌာန
၁၃။	ဗိုလ်ချုပ်	ဝင်းမြတ်	ကာကွယ်ရေးဝန်ကြီးဌာန
၁၄။	ဗိုလ်ချုပ်	နေမျိုးဦး	ကာကွယ်ရေးဝန်ကြီးဌာန
၁၅။	ဗိုလ်ချုပ်	ကျော်ကျော်လွင်	ကာကွယ်ရေးဝန်ကြီးဌာန
၁၆။	ဗိုလ်ချုပ်	အောင်ကျော်ကျော်	ကာကွယ်ရေးဝန်ကြီးဌာန
၁၇။	ဗိုလ်ချုပ်	ကျော်ရွှေထွန်း	ကာကွယ်ရေးဝန်ကြီးဌာန

ဝဏ္ဏကျော်ထင်ဘွဲ့

၁။	ဒေါ်လှလှဝင်း	တိုင်းဒေသကြီးဥပဒေချုပ်	စစ်ကိုင်းတိုင်းဒေသကြီးဥပဒေချုပ်ရုံး
၂။	ဦးလှဌေး	အမြတမ်းအတွင်းဝန်	နိုင်ငံတော်ဖွဲ့စည်းပုံအခြေခံဥပဒေဆိုင်ရာခုံရုံး
၃။	ဦးခိုင်ထွန်းဦး	အမြတမ်းအတွင်းဝန်	ပြည်ထဲရေးဝန်ကြီးဌာန
၄။	ဦးတင်မြင့်	အဖွဲ့ဝင်(ငြိမ်း)	နိုင်ငံတော်ဖွဲ့စည်းပုံအခြေခံဥပဒေဆိုင်ရာခုံရုံး
၅။	ဦးမောင်လှ	အဖွဲ့ဝင်(ငြိမ်း)	ပြည်ထောင်စုရာထူးဝန်အဖွဲ့
၆။	ဦးလှဆွေ	သံအမတ်ကြီး(ငြိမ်း)	နိုင်ငံခြားရေးဝန်ကြီးဌာန
၇။	ဦးတင်ထွန်း	သံအမတ်ကြီး(ငြိမ်း)	နိုင်ငံခြားရေးဝန်ကြီးဌာန
၈။	ဦးဆက်	သံအမတ်ကြီး(ငြိမ်း)	နိုင်ငံခြားရေးဝန်ကြီးဌာန
၉။	ဦးမောင်မောင်လေး	သံအမတ်ကြီး(ငြိမ်း)	နိုင်ငံခြားရေးဝန်ကြီးဌာန
၁၀။	ဦးသောင်းလွင်	သံအမတ်ကြီး(ငြိမ်း)	နိုင်ငံခြားရေးဝန်ကြီးဌာန
၁၁။	ဦးရွှေဇံအောင်	သံအမတ်ကြီး(ငြိမ်း)	နိုင်ငံခြားရေးဝန်ကြီးဌာန
၁၂။	ဦးကိုကိုကြီး	သံအမတ်ကြီး(ငြိမ်း)	နိုင်ငံခြားရေးဝန်ကြီးဌာန
၁၃။	ဦးညွှန့်လှိုင်	သံအမတ်ကြီး(ငြိမ်း)	နိုင်ငံခြားရေးဝန်ကြီးဌာန
၁၄။	ဒေါက်တာစိုးလွင်(ငြိမ်း)	ညွှန်ကြားရေးမှူးချုပ်(ငြိမ်း)	ကျန်းမာရေးဝန်ကြီးဌာန

အလင်္ကာကျော်စွာဘွဲ့

၁။	ဗိုလ်မှူးခင်မောင်လှ (ရဲဘော်ခင်မောင်လှ)		အဆိုပညာရှင်

သိမ္ဘကျော်စွာဘွဲ့

၁။	ဒေါက်တာတင်ထွန်းဦး	ဥက္ကဋ္ဌ မြန်မာနိုင်ငံ သတင်းမီဒီယာကောင်စီ	ပြန်ကြားရေးဝန်ကြီးဌာန
၂။	ဒေါ်နွဲ့နွဲ့ခင်	ဥက္ကဋ္ဌ မြန်မာနိုင်ငံ သူနာပြုနှင့်သားဖွားကောင်စီ	ကျန်းမာရေးဝန်ကြီးဌာန

တပ်မတော်ဆိုင်ရာ စွမ်းရည်သတ္တိဂုဏ်ထူးဆောင်တံဆိပ်

သူရဲကောင်းမှတ်တမ်းဝင်တံဆိပ်

၁။	ဗိုလ်ချုပ်	အောင်နေမျိုး	ကာကွယ်ရေးဝန်ကြီးဌာန
၂။	ဗိုလ်မှူးချုပ်	ထွန်းထွန်းဝင်း	ကာကွယ်ရေးဝန်ကြီးဌာန
၃။	ဗိုလ်မှူးကြီး	ကျော်စံဦး	ကာကွယ်ရေးဝန်ကြီးဌာန
၄။	ဗိုလ်မှူးကြီး	ဖြူဝင်း	ကာကွယ်ရေးဝန်ကြီးဌာန
၅။	ဗိုလ်မှူးကြီး	နိုင်ဝင်း	ကာကွယ်ရေးဝန်ကြီးဌာန
၆။	ရဲမှူးချုပ်	မျိုးသူရနောင်	မြန်မာနိုင်ငံရဲတပ်ဖွဲ့
၇။	ဒုတိယဗိုလ်မှူးကြီး	ရဲဝင်းထွန်း	ကာကွယ်ရေးဝန်ကြီးဌာန
၈။	ဒုတိယဗိုလ်မှူးကြီး	ကောင်းမြတ်သူ	ကာကွယ်ရေးဝန်ကြီးဌာန
၉။	ဗိုလ်ကြီး	ကျော်ကျော်ခန့်	ကာကွယ်ရေးဝန်ကြီးဌာန

မြန်မာနိုင်ငံရဲတပ်ဖွဲ့ဆိုင်ရာ စွမ်းရည်သတ္တိ ဂုဏ်ထူးဆောင်တံဆိပ်

ရဲဗလတံဆိပ်

၁။	ဦးနိုင်ဝင်း	လုပ်သား	ပို့ဆောင်ရေးနှင့်ဆက်သွယ်ရေးဝန်ကြီးဌာန

မြန်မာနိုင်ငံရဲတပ်ဖွဲ့ဆိုင်ရာ စွမ်းဆောင်မှုဂုဏ်ထူးဆောင်တံဆိပ်

ရဲသူရဲနိုင်တံဆိပ်

၁။	ဒုတိယရဲမှူး ဇော်ဝင်း		မြန်မာနိုင်ငံရဲတပ်ဖွဲ့
၂။	ဒုတိယရဲမှူး အောင်ကိုမင်း		မြန်မာနိုင်ငံရဲတပ်ဖွဲ့
၃။	ရဲအုပ် ကျော်ကျော်		မြန်မာနိုင်ငံရဲတပ်ဖွဲ့
၄။	ရဲအုပ် ကိုကိုလင်း		မြန်မာနိုင်ငံရဲတပ်ဖွဲ့
၅။	ရဲအုပ် မင်းယျာ		မြန်မာနိုင်ငံရဲတပ်ဖွဲ့
၆။	ရဲအုပ် ဝင်းကျော်သူ		မြန်မာနိုင်ငံရဲတပ်ဖွဲ့
၇။	ရဲအုပ် လွင်ဦး		မြန်မာနိုင်ငံရဲတပ်ဖွဲ့
၈။	ဒုတိယရဲအုပ် ကျော်နိုင်လင်း		မြန်မာနိုင်ငံရဲတပ်ဖွဲ့
၉။	ဒုတိယရဲအုပ် အောင်ကိုဝင်း		မြန်မာနိုင်ငံရဲတပ်ဖွဲ့
၁၀။	လ ၁၉၃၂/၇၃	ရဲအရာခံ မျိုးမင်းအောင်	မြန်မာနိုင်ငံရဲတပ်ဖွဲ့

နိုင်ငံတကာစစ်ဘက်ပူးပေါင်းဆောင်ရွက်မှုတံဆိပ်

သီရိသီဟကျော်တံဆိပ်

၁။	ဦးအောင်သော်	ဥက္ကဋ္ဌ	ပြည်ထောင်စုရာထူးဝန်အဖွဲ့

စွမ်းဆောင်မှုဆိုင်ရာဂုဏ်ထူးဆောင်တံဆိပ်များ

စီမံထူးချွန်တံဆိပ် (ပထမဆင့်)

၁။	ဒေါ်တင်နွယ်စိုး	ညွှန်ကြားရေးမှူးချုပ်	ပြည်ထောင်စုတရားလွှတ်တော်ချုပ်
၂။	ဦးမျိုးဆွေ	ညွှန်ကြားရေးမှူးချုပ်	ပို့ဆောင်ရေးနှင့် ဆက်သွယ်ရေးဝန်ကြီးဌာန
၃။	ဦးမြင့်သန်း	ညွှန်ကြားရေးမှူးချုပ်	ပြည်ထဲရေးဝန်ကြီးဌာန
၄။	ဦးအောင်ခိုင်ထွန်း	ညွှန်ကြားရေးမှူးချုပ်	စီမံကိန်းနှင့်ဘဏ္ဍာရေးဝန်ကြီးဌာန
၅။	ဒေါ်သီတာထွန်း	ညွှန်ကြားရေးမှူးချုပ်	စီမံကိန်းနှင့်ဘဏ္ဍာရေးဝန်ကြီးဌာန
၆။	ဦးအောင်ကို	သံအမတ်ကြီး	နိုင်ငံခြားရေးဝန်ကြီးဌာန
၇။	ဦးသန့်ဇော်	ညွှန်ကြားရေးမှူးချုပ်	နိုင်ငံတော်စီမံအုပ်ချုပ်ရေးကောင်စီဥက္ကဋ္ဌရုံး ဝန်ကြီးဌာန(၃)
၈။	ဦးသန့်စင်လွင်	ညွှန်ကြားရေးမှူးချုပ်	ရင်းနှီးမြှုပ်နှံမှုနှင့်နိုင်ငံခြားစီးပွားဆက်သွယ်ရေး ဝန်ကြီးဌာန
၉။	ဒေါက်တာဆွေဆွေအောင်	ညွှန်ကြားရေးမှူးချုပ်	ဥပဒေရေးရာဝန်ကြီးဌာန
၁၀။	ဦးမျိုးညွှန့်အောင်	ညွှန်ကြားရေးမှူးချုပ်	သာသနာရေးနှင့်ယဉ်ကျေးမှုဝန်ကြီးဌာန
၁၁။	ဦးကျော်ဆွေလင်း	ညွှန်ကြားရေးမှူးချုပ်	စိုက်ပျိုးရေး၊ မွေးမြူရေးနှင့် ဆည်မြောင်း ဝန်ကြီးဌာန
၁၂။	ဒေါက်တာအောင်ဝင်း	ပါမောက္ခချုပ်	ပညာရေးဝန်ကြီးဌာန
၁၃။	ဒေါက်တာကျော့ခင်	ပါမောက္ခချုပ်	သိပ္ပံနှင့်နည်းပညာဝန်ကြီးဌာန
၁၄။	ဒေါက်တာမီမီခင်	ပါမောက္ခချုပ်	သိပ္ပံနှင့်နည်းပညာဝန်ကြီးဌာန
၁၅။	ဦးစိန်ဝင်း	ညွှန်ကြားရေးမှူးချုပ်	ကျန်းမာရေးဝန်ကြီးဌာန
၁၆။	ဒေါက်တာမြင့်မြင့်သန်း	ညွှန်ကြားရေးမှူးချုပ်	ကျန်းမာရေးဝန်ကြီးဌာန
၁၇။	ပါမောက္ခဒေါက်တာ ဇော်သန်းထွန်း	ညွှန်ကြားရေးမှူးချုပ်	ကျန်းမာရေးဝန်ကြီးဌာန
၁၈။	ဒေါက်တာစုစုဌေး	ညွှန်ကြားရေးမှူးချုပ်	ကျန်းမာရေးဝန်ကြီးဌာန
၁၉။	ပါမောက္ခဒေါက်တာ သိန်းမေစော	ပါမောက္ခချုပ်	ကျန်းမာရေးဝန်ကြီးဌာန
၂၀။	ဦးဝင်းနိုင်	ညွှန်ကြားရေးမှူးချုပ်	တိုင်းရင်းသားလူမျိုးများရေးရာဝန်ကြီးဌာန
၂၁။	ဦးမင်းအေးကို	ညွှန်ကြားရေးမှူးချုပ်	တိုင်းရင်းသားလူမျိုးများရေးရာဝန်ကြီးဌာန
၂၂။	ဦးဘုန်းကြွယ်	ညွှန်ကြားရေးမှူးချုပ်	မြန်မာနိုင်ငံအမျိုးသားလူ့အခွင့်အရေး ကော်မရှင်ရုံး
၂၃။	ဦးရည်မွန်	အမြတမ်းအတွင်းဝန်(ငြိမ်း)	ဟိုတယ်နှင့်ခရီးသွားလာရေးဝန်ကြီးဌာန
၂၄။	ဦးတင့်သွင်	ညွှန်ကြားရေးမှူးချုပ်(ငြိမ်း)	ဟိုတယ်နှင့် ခရီးသွားလာရေးဝန်ကြီးဌာန
၂၅။	ဒေါ်ခင်လှဌေး	ဒုတိယပါမောက္ခချုပ် (သင်ကြား) (ငြိမ်း)	သာသနာရေးနှင့် ယဉ်ကျေးမှုဝန်ကြီးဌာန

စာမျက်နှာ ၁၂ သို့

စာမျက်နှာ ၁၁ မှ

၂၆။	ဦးသန့်ဆွေ	ဥက္ကဋ္ဌ (မာရဝိဇယ ဗုဒ္ဓရုပ်ပွားတော် မြတ်ကြီးဂေါပကအဖွဲ့)	သာသနာရေးနှင့်ယဉ်ကျေးမှုဝန်ကြီးဌာန
		စီမံထူးချွန်တံဆိပ် (ဒုတိယဆင့်)	
၁။	ဦးလှိုင်ဦး	အမြတမ်းအတွင်းဝန်	ဟိုတယ်နှင့်ခရီးသွားလာရေးဝန်ကြီးဌာန
၂။	ဦးဟန်မင်းအောင်	ညွှန်ကြားရေးမှူးချုပ်	နိုင်ငံတော်စီမံအုပ်ချုပ်ရေးကောင်စီရုံး
၃။	ဦးဝင်းလှိုင်	ညွှန်ကြားရေးမှူးချုပ်	ပို့ဆောင်ရေးနှင့် ဆက်သွယ်ရေးဝန်ကြီးဌာန
၄။	ဦးခုပ်ခန့်မုံ	အမှုဆောင်အရာရှိချုပ်	ပို့ဆောင်ရေးနှင့် ဆက်သွယ်ရေးဝန်ကြီးဌာန
၅။	ဦးကျော်နိုင်အေး	ဦးဆောင်ညွှန်ကြားရေးမှူး	ပို့ဆောင်ရေးနှင့် ဆက်သွယ်ရေးဝန်ကြီးဌာန
၆။	ဦးဇော်ဝင်းထွန်း	ကျောင်းအုပ်ကြီး	ပို့ဆောင်ရေးနှင့် ဆက်သွယ်ရေးဝန်ကြီးဌာန
၇။	ဦးဇော်နိုင်ဝင်း	ညွှန်ကြားရေးမှူးချုပ်	ကာကွယ်ရေးဝန်ကြီးဌာန
၈။	ဦးမျိုးဇော်ဇော်	ညွှန်ကြားရေးမှူးချုပ်	ကာကွယ်ရေးဝန်ကြီးဌာန
၉။	ဒေါ်မောလာသန်းထိုက်	သံအမတ်ကြီး	နိုင်ငံခြားရေးဝန်ကြီးဌာန
၁၀။	ဦးဝဏ္ဏဟန်	သံအမတ်ကြီး	နိုင်ငံခြားရေးဝန်ကြီးဌာန
၁၁။	ဦးကျော်တင်ရှိန်	သံအမတ်ကြီး	နိုင်ငံခြားရေးဝန်ကြီးဌာန
၁၂။	ဦးအောင်သိုက်ထွန်း	ပါမောက္ခချုပ်	နယ်စပ်ရေးရာဝန်ကြီးဌာန
၁၃။	ဒေါက်တာသီတာကြူ	ညွှန်ကြားရေးမှူးချုပ်	ရင်းနှီးမြှုပ်နှံမှုနှင့် နိုင်ငံခြားစီးပွား ဆက်သွယ်ရေးဝန်ကြီးဌာန
၁၄။	ဒေါက်တာမာလာမျိုးညွန့်,	ညွှန်ကြားရေးမှူးချုပ်	ရင်းနှီးမြှုပ်နှံမှုနှင့် နိုင်ငံခြားစီးပွား ဆက်သွယ်ရေးဝန်ကြီးဌာန
၁၅။	ဦးကျော်ကျော်နိုင်	ညွှန်ကြားရေးမှူးချုပ်	ဥပဒေရေးရာဝန်ကြီးဌာန
၁၆။	ဦးအေးကြယ်	ညွှန်ကြားရေးမှူးချုပ်	ပြန်ကြားရေးဝန်ကြီးဌာန
၁၇။	ဦးစိုးမင်းထွန်း	ညွှန်ကြားရေးမှူးချုပ်	သာသနာရေးနှင့် ယဉ်ကျေးမှုဝန်ကြီးဌာန
၁၈။	ဦးညွှန့်ဝင်း	ညွှန်ကြားရေးမှူးချုပ်	သာသနာရေးနှင့် ယဉ်ကျေးမှုဝန်ကြီးဌာန
၁၉။	ဦးအောင်ဆန်းဦး	ပါမောက္ခချုပ်	သာသနာရေးနှင့် ယဉ်ကျေးမှုဝန်ကြီးဌာန
၂၀။	ဦးကျော်ထွန်းအေး	ညွှန်ကြားရေးမှူးချုပ်	စိုက်ပျိုးရေး၊ မွေးမြူရေးနှင့် ဆည်မြောင်း ဝန်ကြီးဌာန
၂၁။	ဦးသိန်းလွင်	ညွှန်ကြားရေးမှူးချုပ်	သမဝါယမနှင့်ကျေးလက်ဖွံ့ဖြိုးရေးဝန်ကြီးဌာန
၂၂။	ဦးသူရအောင်ဘို	ညွှန်ကြားရေးမှူးချုပ်	လျှပ်စစ်စွမ်းအားဝန်ကြီးဌာန
၂၃။	ဦးရွှေမော်	ညွှန်ကြားရေးမှူးချုပ်	စွမ်းအင်ဝန်ကြီးဌာန
၂၄။	ဦးအောင်မင်း	ဦးဆောင်ညွှန်ကြားရေးမှူး	စွမ်းအင်ဝန်ကြီးဌာန
၂၅။	ဦးသိန်းဆွေ	ညွှန်ကြားရေးမှူးချုပ်	စက်မှုဝန်ကြီးဌာန
၂၆။	ဦးထိန်ဝင်း	ညွှန်ကြားရေးမှူးချုပ်	လူဝင်မှုကြီးကြပ်ရေးနှင့် ပြည်သူ့အင်အား ဝန်ကြီးဌာန
၂၇။	ဦးမောင်မောင်သန်း	ညွှန်ကြားရေးမှူးချုပ်	အလုပ်သမားဝန်ကြီးဌာန
၂၈။	ဦးအောင်ဌေးဝင်း	ညွှန်ကြားရေးမှူးချုပ်	အလုပ်သမားဝန်ကြီးဌာန
၂၉။	ဦးမြင့်သူရ	ညွှန်ကြားရေးမှူးချုပ်	စီးပွားရေးနှင့် ကူးသန်းရောင်းဝယ်ရေး ဝန်ကြီးဌာန
၃၀။	ဒေါက်တာမိုးမိုးသွယ်	ညွှန်ကြားရေးမှူးချုပ်	စီးပွားရေးနှင့် ကူးသန်းရောင်းဝယ်ရေး ဝန်ကြီးဌာန
၃၁။	ဒေါက်တာသန်းသန်းမြင့်	ညွှန်ကြားရေးမှူးချုပ်	ပညာရေးဝန်ကြီးဌာန
၃၂။	ဦးကျော်စွာသွင်	ညွှန်ကြားရေးမှူးချုပ်	ပညာရေးဝန်ကြီးဌာန
၃၃။	ဦးကျော်ဝင်း	ညွှန်ကြားရေးမှူးချုပ်	ပညာရေးဝန်ကြီးဌာန
၃၄။	ဒေါက်တာမြတ်ညွန့်	ပါမောက္ခချုပ်	ပညာရေးဝန်ကြီးဌာန
၃၅။	ဒေါက်တာမျိုးမျိုး	ပါမောက္ခချုပ်	ပညာရေးဝန်ကြီးဌာန
၃၆။	ဒေါက်တာစိုးစိုးအေး	ပါမောက္ခချုပ်	ပညာရေးဝန်ကြီးဌာန
၃၇။	ဒေါက်တာကေသီသင်	ပါမောက္ခချုပ်	ပညာရေးဝန်ကြီးဌာန
၃၈။	ဒေါက်တာဖြူဖြူဝင်း	ညွှန်ကြားရေးမှူးချုပ်	သိပ္ပံနှင့်နည်းပညာဝန်ကြီးဌာန
၃၉။	ပါမောက္ခဒေါက်တာ တင်တင်ကျော်	ပါမောက္ခချုပ်	ကျန်းမာရေးဝန်ကြီးဌာန
၄၀။	ပါမောက္ခဒေါက်တာ ခင်ဝင်းစိန်	ပါမောက္ခချုပ်	ကျန်းမာရေးဝန်ကြီးဌာန
၄၁။	ပါမောက္ခဒေါက်တာ သိန်းဇော်လင်း	ပါမောက္ခချုပ်	ကျန်းမာရေးဝန်ကြီးဌာန
၄၂။	ဦးထွန်းမြင့်ဦး	ညွှန်ကြားရေးမှူးချုပ်	အားကစားနှင့် လူငယ်ရေးရာဝန်ကြီးဌာန
၄၃။	ဒေါ်လဲ့လဲ့အေး	ညွှန်ကြားရေးမှူးချုပ်	လူမှုဝန်ထမ်း၊ ကယ်ဆယ်ရေးနှင့် ပြန်လည်နေရာချထားရေးဝန်ကြီးဌာန
၄၄။	ဦးဇော်မိုးဝင်း	ညွှန်ကြားရေးမှူးချုပ်	ပြည်ထောင်စုရာထူးဝန်အဖွဲ့
၄၅။	ဦးမျိုးမင်း	ညွှန်ကြားရေးမှူးချုပ်	မြန်မာနိုင်ငံတော်ဗဟိုဘဏ်
၄၆။	ပါမောက္ခ ဒေါက်တာရဲမြင့်	ဆေးရုံအုပ်ကြီး	ကျန်းမာရေးဝန်ကြီးဌာန
၄၇။	ဦးနိုင်မြင့်ဦး	ဦးစီးအရာရှိ (စက်/လျှပ်)	လျှပ်စစ်စွမ်းအားဝန်ကြီးဌာန
		စီမံထူးချွန်တံဆိပ် (တတိယဆင့်)	
၁။	ဒေါက်တာကေသီထွေး	ပါမောက္ခချုပ်	သာသနာရေးနှင့် ယဉ်ကျေးမှုဝန်ကြီးဌာန
၂။	ပါမောက္ခဒေါက်တာ ကျော်သီဟ	ပါမောက္ခချုပ်	ကျန်းမာရေးဝန်ကြီးဌာန
၃။	ပါမောက္ခဒေါက်တာ အေဘီ	ပါမောက္ခချုပ်	ကျန်းမာရေးဝန်ကြီးဌာန
၄။	ဦးသက်ထွန်း	ဒုတိယ ဦးဆောင်ညွှန်ကြားရေးမှူး	စွမ်းအင်ဝန်ကြီးဌာန
၅။	ဒေါ်ခင်ထွေးရီ	ဒုတိယ ညွှန်ကြားရေးမှူးချုပ်	ပြည်ထောင်စုစာရင်းစစ်ချုပ်ရုံး
၆။	ဦးလှအောင်	ဒုတိယ ညွှန်ကြားရေးမှူးချုပ်	ပြည်ထောင်စုရာထူးဝန်အဖွဲ့
၇။	ဒေါ်စိုးစိုးဦး	ဒုတိယ ညွှန်ကြားရေးမှူးချုပ်	ပြည်ထောင်စုရာထူးဝန်အဖွဲ့
၈။	ဒေါ်ချိုချိုပြုံး	ဒုတိယ ညွှန်ကြားရေးမှူးချုပ်	ပြည်ထောင်စုရာထူးဝန်အဖွဲ့
၉။	ဒေါက်တာနမ့်ခင်သင်းစု	ဒုတိယပါမောက္ခချုပ် (သင်ကြားရေး)	ပြည်ထောင်စုရာထူးဝန်အဖွဲ့
၁၀။	ဦးလွင်မိုးဇော်	ဒါရိုက်တာ(စက်မှု)	ပို့ဆောင်ရေးနှင့် ဆက်သွယ်ရေးဝန်ကြီးဌာန
၁၁။	ဦးအောင်မြင့်စိုး	ညွှန်ကြားရေးမှူး	ပြည်ထဲရေးဝန်ကြီးဌာန
၁၂။	ဦးထွန်းဝေ	ညွှန်ကြားရေးမှူး	ပြည်ထဲရေးဝန်ကြီးဌာန
၁၃။	ဦးမင်းရဲထွန်း	ညွှန်ကြားရေးမှူး	ပြည်ထဲရေးဝန်ကြီးဌာန
၁၄။	ဦးဝင်းမင်းသိန်း	ညွှန်ကြားရေးမှူး	ပြည်ထဲရေးဝန်ကြီးဌာန
၁၅။	ဒေါ်နွယ်နွယ်မြင့်	ဒုတိယစက်ရုံမှူး	စက်မှုဝန်ကြီးဌာန
၁၆။	ဒေါက်တာစပယ်ဖြူ	ဒုတိယစက်ရုံမှူး	စက်မှုဝန်ကြီးဌာန
၁၇။	ဒေါက်တာစည်သူ	ဆေးရုံအုပ်ကြီး/ ပြည်နယ် ကုသရေးဦးစီးဌာနမှူး	ကျန်းမာရေးဝန်ကြီးဌာန
၁၈။	ဒေါက်တာ အောင်လင်းအေး	ဆေးရုံအုပ်ကြီး	ကျန်းမာရေးဝန်ကြီးဌာန
၁၉။	ဒေါက်တာကေခိုင်အေး	ညွှန်ကြားရေးမှူး	ကျန်းမာရေးဝန်ကြီးဌာန
၂၀။	ဒေါက်တာစန္ဒာ	ညွှန်ကြားရေးမှူး	ကျန်းမာရေးဝန်ကြီးဌာန
၂၁။	ဦးသိန်းနိုင်	ညွှန်ကြားရေးမှူး (မြို့ပြ)	ဆောက်လုပ်ရေးဝန်ကြီးဌာန
၂၂။	ဦးသိန်းထွန်း	ပြည်နယ်ဥပဒေအရာရှိ	ကယားပြည်နယ်ဥပဒေချုပ်ရုံး
၂၃။	ဒုတိယဗိုလ်မှူးကြီး	နေလင်းထွန်း	ကာကွယ်ရေးဝန်ကြီးဌာန
၂၄။	ဦးခင်မောင်စိုး	ဒုတိယညွှန်ကြားရေးမှူး	ပြည်ထဲရေးဝန်ကြီးဌာန
၂၅။	ဦးသိုက်ထွန်း	ဒုတိယညွှန်ကြားရေးမှူး	ပြည်ထဲရေးဝန်ကြီးဌာန
၂၆။	ဦးစိုင်းသက်ထွေး	ဒုတိယညွှန်ကြားရေးမှူး (စက်/လျှပ်)	လျှပ်စစ်စွမ်းအားဝန်ကြီးဌာန
၂၇။	ဦးကျော်စွာစိုး	ဒုတိယညွှန်ကြားရေးမှူး (ဥပဒေ)	စွမ်းအင်ဝန်ကြီးဌာန
၂၈။	ဦးမန်းဇော်	မန်နေဂျာ (လေကြောင်းထိန်း)	ပို့ဆောင်ရေးနှင့် ဆက်သွယ်ရေးဝန်ကြီးဌာန
၂၉။	ဦးမျိုးကျော်	လက်ထောက်ညွှန်ကြားရေးမှူး	ပြည်ထဲရေးဝန်ကြီးဌာန
၃၀။	ဦးတင်ထွဋ်အောင်	လက်ထောက်ညွှန်ကြားရေးမှူး	ပြည်ထဲရေးဝန်ကြီးဌာန
၃၁။	ဦးသက်မြင့်ဦး	လက်ထောက်ညွှန်ကြားရေးမှူး	ပြည်ထဲရေးဝန်ကြီးဌာန
၃၂။	ဦးဂျန်စံ	လက်ထောက်ညွှန်ကြားရေးမှူး	ပြည်ထဲရေးဝန်ကြီးဌာန
၃၃။	ဦးကျော်ကျော်ဦး	လက်ထောက်ညွှန်ကြားရေးမှူး	ပြည်ထဲရေးဝန်ကြီးဌာန
၃၄။	ဦးရဝေစိုး	လက်ထောက်ညွှန်ကြားရေးမှူး	ပြည်ထဲရေးဝန်ကြီးဌာန
၃၅။	ဦးရဲအောင်	လက်ထောက်ညွှန်ကြားရေးမှူး	ပြည်ထဲရေးဝန်ကြီးဌာန
၃၆။	ဦးစိုးမင်းကို	လက်ထောက်ညွှန်ကြားရေးမှူး	ပြည်ထဲရေးဝန်ကြီးဌာန
၃၇။	ဦးရဲမွန်အောင်	လက်ထောက်ညွှန်ကြားရေးမှူး	ပြည်ထဲရေးဝန်ကြီးဌာန
၃၈။	ဦးအောင်ကျော်မိုး	လက်ထောက်ညွှန်ကြားရေးမှူး	ပြည်ထဲရေးဝန်ကြီးဌာန
၃၉။	ဦးမြင့်ထွန်း	လက်ထောက်ညွှန်ကြားရေးမှူး	ပြည်ထဲရေးဝန်ကြီးဌာန
၄၀။	ဦးကျော်သူရ	လက်ထောက်ညွှန်ကြားရေးမှူး	ပြည်ထဲရေးဝန်ကြီးဌာန
၄၁။	ဦးအောင်ထွေးချစ်	လက်ထောက်ညွှန်ကြားရေးမှူး	ပြည်ထဲရေးဝန်ကြီးဌာန
၄၂။	ဦးမြသိန်းမောင်	လက်ထောက်ညွှန်ကြားရေးမှူး	ပြည်ထဲရေးဝန်ကြီးဌာန
၄၃။	ဦးမြင့်ဦး(၁) ဦးဇော်လွင်ဦး	လက်ထောက်ညွှန်ကြားရေးမှူး (စက်/လျှပ်)	လျှပ်စစ်စွမ်းအားဝန်ကြီးဌာန
၄၄။	ဦးဇေယျာမင်း	လက်ထောက်ညွှန်ကြားရေးမှူး (စက်/လျှပ်)	လျှပ်စစ်စွမ်းအားဝန်ကြီးဌာန
၄၅။	ဦးဇေယျာမြင့်	လက်ထောက်ညွှန်ကြားရေးမှူး (စက်/လျှပ်)	လျှပ်စစ်စွမ်းအားဝန်ကြီးဌာန
၄၆။	ဦးကျော်ကျော်	လက်ထောက်ညွှန်ကြားရေးမှူး (စက်/လျှပ်)	လျှပ်စစ်စွမ်းအားဝန်ကြီးဌာန
၄၇။	ဦးသက်နိုင်ဝင်း	လက်ထောက်ညွှန်ကြားရေးမှူး (စက်/လျှပ်)	လျှပ်စစ်စွမ်းအားဝန်ကြီးဌာန
၄၈။	ဦးသန်းထွန်းဦး	လက်ထောက်ညွှန်ကြားရေးမှူး	လူဝင်မှုကြီးကြပ်ရေးနှင့် ပြည်သူ့အင်အားဝန်ကြီးဌာန
၄၉။	ဦးသန်းထိုက်	လက်ထောက်ညွှန်ကြားရေးမှူး (မြို့ပြ)	ဆောက်လုပ်ရေးဝန်ကြီးဌာန

စာမျက်နှာ ၁၃ သို့

စာမျက်နှာ ၁၂ မှ

၅၀။	ဦးဝင်းထွန့်	ဦးစီးအရာရှိ	လူဝင်မှုကြီးကြပ်ရေးနှင့် ပြည်သူ့အင်အားဝန်ကြီးဌာန
၅၁။	ဦးဘစန်းလှ	ဦးစီးအရာရှိ (မြို့ပြ)	ဆောက်လုပ်ရေးဝန်ကြီးဌာန
၅၂။	ဦးညီဦးသန်းတိုး	ဦးစီးအရာရှိ (မြို့ပြ)	ဆောက်လုပ်ရေးဝန်ကြီးဌာန
၅၃။	ဒေါ်ဆွေဆွေဦး	ဦးစီးအရာရှိ (မြို့ပြ)	ဆောက်လုပ်ရေးဝန်ကြီးဌာန

လူမှုထူးချွန်တံဆိပ် (ပထမဆင့်)

၁။	ဒေါက်တာရီရီရွှေ	ပါမောက္ခ	ပညာရေးဝန်ကြီးဌာန
၂။	ဒေါက်တာဝင်းမာထွန်း	မျက်စိအထူးကု ဆရာဝန်ကြီး	ကျန်းမာရေးဝန်ကြီးဌာန
၃။	ဦးစိုးနိုင်	ဦးစီးအရာရှိ (မြေဆီလွှာ)	စိုက်ပျိုးရေး၊ မွေးမြူရေးနှင့် ဆည်မြောင်းဝန်ကြီးဌာန
၄။	မ ၁၃၉၉၈	လက်ထောက် မီးသတ်ဦးစီးမှူး ဦးဘိုမြင့်	မီးသတ်ဦးစီးဌာန
၅။	၈၈၀၀၂၉	တပ်ကြပ်ဒွေစိုး	ကာကွယ်ရေးဝန်ကြီးဌာန
၆။	ဦးနေဝင်းထွန်း	ဥက္ကဋ္ဌ၊ ပတ္တမြားနဂါးကုမ္ဗဏီ	ရှမ်းပြည်နယ်
၇။	ဦးဇော်လွင်	သွေးအလှူရှင်	ပဲခူးတိုင်းဒေသကြီး
၈။	ဦးချစ်ကို	သွေးအလှူရှင်	ရန်ကုန်တိုင်းဒေသကြီး
၉။	ဦးမြင့်စိုး	သွေးအလှူရှင်	ရန်ကုန်တိုင်းဒေသကြီး
၁၀။	ဦးလှမြင့်	သွေးအလှူရှင်	ရန်ကုန်တိုင်းဒေသကြီး
၁၁။	ဦးသန်းထွန့်	သွေးအလှူရှင်	ရန်ကုန်တိုင်းဒေသကြီး
၁၂။	ဦးမြအောင်	သွေးအလှူရှင်	ရန်ကုန်တိုင်းဒေသကြီး
၁၃။	ဒေါ်လီလီထွန်း	သွေးအလှူရှင်	ရန်ကုန်တိုင်းဒေသကြီး

လူမှုထူးချွန်တံဆိပ် (ဒုတိယဆင့်)

၁။	စ၁၂၂၅၇	အရာခံဗိုလ် ဖေကီးလော	ကာကွယ်ရေးဝန်ကြီးဌာန
၂။	၇၂၇၃၃၂	တပ်ကြပ်ကြီး တင်မင်းအောင်	ကာကွယ်ရေးဝန်ကြီးဌာန
၃။	ဦးအောင်မျိုးမင်း	သုတေသနမှူး/ ဌာနခွဲမှူး (ပြိမ်း)	ကျန်းမာရေးဝန်ကြီးဌာန
၄။	ဦးအုန်းမြင့်	သွေးအလှူရှင်	ရန်ကုန်တိုင်းဒေသကြီး
၅။	ဦးဝင်းနိုင်	သွေးအလှူရှင်	ရန်ကုန်တိုင်းဒေသကြီး

လူမှုထူးချွန်တံဆိပ် (တတိယဆင့်)

၁။	ဒေါက်တာ သီတာအောင်	ဒုတိယ ညွှန်ကြားရေးမှူးချုပ်	ကျန်းမာရေးဝန်ကြီးဌာန
၂။	ဒေါက်တာ ရန်နောင်ထွန်း	ညွှန်ကြားရေးမှူး	ကျန်းမာရေးဝန်ကြီးဌာန
၃။	ဦးမြင့်ကျော်	ဒုတိယညွှန်ကြားရေးမှူး	လူဝင်မှုကြီးကြပ်ရေးနှင့် ပြည်သူ့အင်အားဝန်ကြီးဌာန
၄။	ဒေါက်တာ မင်းတင်မောင်ရိုန်	ဒုတိယတိုင်းဒေသကြီး ပြည်သူ့ကျန်းမာရေးဦးစီးဌာနမှူး	ကျန်းမာရေးဝန်ကြီးဌာန
၅။	ဒေါက်တာသက်စုမွန်	ဒုတိယတိုင်းဒေသကြီး ပြည်သူ့ကျန်းမာရေးဦးစီးဌာနမှူး	ကျန်းမာရေးဝန်ကြီးဌာန
၆။	ဒေါက်တာနွယ်နွယ်ဦး	ဒုတိယ ညွှန်ကြားရေးမှူး	ကျန်းမာရေးဝန်ကြီးဌာန
၇။	ဦးကောင်းမြတ်နောင်	လက်ထောက် ညွှန်ကြားရေးမှူး	မီးသတ်ဦးစီးဌာန
၈။	ဒေါ်ခိုင်ခိုင်မာ	လက်ထောက် ညွှန်ကြားရေးမှူး	လူဝင်မှုကြီးကြပ်ရေးနှင့် ပြည်သူ့အင်အားဝန်ကြီးဌာန
၉။	ဦးပြည့်ဖြိုးဦး	ဦးစီးအရာရှိ	မီးသတ်ဦးစီးဌာန
၁၀။	ဒေါ်နင်းနန္ဒာ လင်းလင်းစော	ဒုတိယဖြို့နယ်ပညာရေးမှူး	ပညာရေးဝန်ကြီးဌာန
၁၁။	ဒေါ်နင်းလဲ့စိမ်း	အထက်တန်းကျောင်းအုပ်	ပညာရေးဝန်ကြီးဌာန
၁၂။	ဦးစနေမင်း	အလယ်တန်းကျောင်းအုပ်	ပညာရေးဝန်ကြီးဌာန
၁၃။	ဒေါ်ခင်ဝေဝေ	အလယ်တန်းကျောင်းအုပ်	ပညာရေးဝန်ကြီးဌာန
၁၄။	ဦးမင်းထိုက်စံ	အလယ်တန်းကျောင်းအုပ်	ပညာရေးဝန်ကြီးဌာန
၁၅။	ဒေါ်ဇင်မိမိကျော်	အလယ်တန်းကျောင်းအုပ်	ပညာရေးဝန်ကြီးဌာန
၁၆။	ဒေါ်စန်းစန်းရင်	သူနာပြုအုပ်/ ဦးစီးအရာရှိ	ကျန်းမာရေးဝန်ကြီးဌာန
၁၇။	၈၄၈၉၈၈	အရာခံဗိုလ်/ စာရေး မြင့်လွင်ဦး	ကာကွယ်ရေးဝန်ကြီးဌာန
၁၈။	၉၁၀၃၁၄	အရာခံဗိုလ်/ စာရေး ကျော်ကျော်ထွေး	ကာကွယ်ရေးဝန်ကြီးဌာန
၁၉။	တ-၃၈၉၃၄	အရာခံဗိုလ် အေးလွင်	ကာကွယ်ရေးဝန်ကြီးဌာန
၂၀။	တ-၁၀၂၂၁၉	ဒုတိယအရာခံဗိုလ်/ စာရေးကျော်နိုင်ဦး	ကာကွယ်ရေးဝန်ကြီးဌာန
၂၁။	မ ၂၂၁၈၉	ဒုတိယမီးသတ်ဦးစီးမှူး ဦးဝေလင်းထက်	မီးသတ်ဦးစီးဌာန
၂၂။	မ ၂၉၆၁၀	ဒုတိယမီးသတ်ဦးစီးမှူး ဦးလင်းဇော်ဦး	မီးသတ်ဦးစီးဌာန
၂၃။	မ ၃၅၄၁၄	ဒုတိယမီးသတ်ဦးစီးမှူး ဦးကျော်ရဲလင်း	မီးသတ်ဦးစီးဌာန
၂၄။	ဦးစောသိန်းဟန်	ဒုတိယဦးစီးမှူး	နယ်စပ်ရေးရာဝန်ကြီးဌာန
၂၅။	ဦးစောထူးဖောထူး	ဒုတိယဦးစီးမှူး	နယ်စပ်ရေးရာဝန်ကြီးဌာန
၂၆။	ဒေါ်နီလာဝင်း	ဌာနခွဲစာရေး	သမဝါယမနှင့်ကျေးလက်ဖွံ့ဖြိုးရေးဝန်ကြီးဌာန
၂၇။	ဒေါ်သဲသဲဝါ	အထက်တန်းပြ	ပညာရေးဝန်ကြီးဌာန
၂၈။	ဦးဝင်းမောင်	အထက်တန်းပြ	ပညာရေးဝန်ကြီးဌာန
၂၉။	ဒေါ်ပန်းကေသီဦး	အထက်တန်းပြ	ပညာရေးဝန်ကြီးဌာန
၃၀။	ဦးပြည်စိုးကျော်	အထက်တန်းပြ	ပညာရေးဝန်ကြီးဌာန
၃၁။	ဒေါ်နီလာဝင်း	အထက်တန်းပြ	ပညာရေးဝန်ကြီးဌာန
၃၂။	ဒေါ်ယမင်းထွန်း	အထက်တန်းပြ	ပညာရေးဝန်ကြီးဌာန
၃၃။	ဒေါ်စိုးစန္ဒီဝင်း	အထက်တန်းပြ	ပညာရေးဝန်ကြီးဌာန
၃၄။	ဦးစောဝင်း	အထက်တန်းပြ	ပညာရေးဝန်ကြီးဌာန
၃၅။	ဦးဟိန်းကိုဝင်း	အထက်တန်းပြ	ပညာရေးဝန်ကြီးဌာန
၃၆။	ဦးဝင်းထိုက်	အထက်တန်းပြ	ပညာရေးဝန်ကြီးဌာန
၃၇။	ဦးမန်းဥာဏ်နှင်း	အထက်တန်းပြ	ပညာရေးဝန်ကြီးဌာန
၃၈။	ဦးစောမင်းသန်းရွှေ	အထက်တန်းပြ	ပညာရေးဝန်ကြီးဌာန
၃၉။	ဒေါ်နန်းနေယုမွန်	အထက်တန်းပြ	ပညာရေးဝန်ကြီးဌာန
၄၀။	ဒေါ်နန်းသက်ငုပွင့်ဦး	အထက်တန်းပြ	ပညာရေးဝန်ကြီးဌာန
၄၁။	ဒေါ်ခိုင်ခိုင်ဝင်း	အထက်တန်းပြ	ပညာရေးဝန်ကြီးဌာန
၄၂။	ဦးစောခီးမာလကီး	အထက်တန်းပြ	ပညာရေးဝန်ကြီးဌာန
၄၃။	ဒေါ်ဝေဝေလွင်	အထက်တန်းပြ	ပညာရေးဝန်ကြီးဌာန
၄၄။	ဒေါ်တိုးတိုးအောင်	အထက်တန်းပြ	ပညာရေးဝန်ကြီးဌာန
၄၅။	ဒေါ်ဆာခူဖော	အထက်တန်းပြ	ပညာရေးဝန်ကြီးဌာန
၄၆။	ဒေါ်လားစေးဝါး	အထက်တန်းပြ	ပညာရေးဝန်ကြီးဌာန
၄၇။	ဒေါ်နှင်းပွင့်စိုး	အထက်တန်းပြ	ပညာရေးဝန်ကြီးဌာန
၄၈။	ဒေါ်နန်းတင်နွယ်ဦး	အထက်တန်းပြ	ပညာရေးဝန်ကြီးဌာန
၄၉။	ဒေါ်စိန်စိန်ဦး	အလယ်တန်းပြ	ပညာရေးဝန်ကြီးဌာန
၅၀။	ဦးကျော်လှ	အလယ်တန်းပြ	ပညာရေးဝန်ကြီးဌာန
၅၁။	ဦးနိုင်ဝင်းထက်	မူလတန်းကျောင်းအုပ်	ပညာရေးဝန်ကြီးဌာန
၅၂။	ဒေါ်နုနုထွေး	မူလတန်းကျောင်းအုပ်	ပညာရေးဝန်ကြီးဌာန
၅၃။	ဦးထူးဝေကျော်	မူလတန်းကျောင်းအုပ်	ပညာရေးဝန်ကြီးဌာန
၅၄။	ဒေါ်ခင်ထူးသန့်	မူလတန်းကျောင်းအုပ်	ပညာရေးဝန်ကြီးဌာန
၅၅။	ဒေါ်အယ်ဖော	မူလတန်းကျောင်းအုပ်	ပညာရေးဝန်ကြီးဌာန
၅၆။	ဦးစော မောင်မောင်လေး	မူလတန်းကျောင်းအုပ်	ပညာရေးဝန်ကြီးဌာန
၅၇။	ဦးသန်းဌေး	မူလတန်းကျောင်းအုပ်	ပညာရေးဝန်ကြီးဌာန
၅၈။	ဦးညီညီလွင်	မူလတန်းကျောင်းအုပ်	ပညာရေးဝန်ကြီးဌာန
၅၉။	ဒေါ်ဆုဝေထူး	မူလတန်းကျောင်းအုပ်	ပညာရေးဝန်ကြီးဌာန
၆၀။	ဒေါ်သက်သက်အောင်	မူလတန်းကျောင်းအုပ်	ပညာရေးဝန်ကြီးဌာန
၆၁။	ဒေါ်အယ်ဟီ	မူလတန်းကျောင်းအုပ်	ပညာရေးဝန်ကြီးဌာန
၆၂။	ဒေါ်ခရစ္စတိုဘဲလ်	မူလတန်းကျောင်းအုပ်	ပညာရေးဝန်ကြီးဌာန
၆၃။	ဒေါ်မားဂရက်	မူလတန်းပြ	ပညာရေးဝန်ကြီးဌာန
၆၄။	ဒေါ်ရီရီမင်း	ဒုတိယဦးစီးမှူး	ပညာရေးဝန်ကြီးဌာန
၆၅။	ဒေါ်အေးသက်ဝင်း	သူနာပြုဆရာမကြီး	ကျန်းမာရေးဝန်ကြီးဌာန
၆၆။	ဦးကျော်ညီညီလတ်	အကြီးတန်းစာရေး	ပြည်ထဲရေးဝန်ကြီးဌာန
၆၇။	ဦးနေဦး	ထုတ်လုပ်ရေးကျွမ်းကျင်(၃)	စက်မှုဝန်ကြီးဌာန
၆၈။	ဦးဝခမ်းခေါင်ဖုန်ရှင်း	ဒုတိယလူဝင်မှု ကြီးကြပ်ရေးမှူး	လူဝင်မှုကြီးကြပ်ရေးနှင့် ပြည်သူ့အင်အားဝန်ကြီးဌာန
၆၉။	ဦးသန်းထိုက်စိုး	ဒုတိယလူဝင်မှု ကြီးကြပ်ရေးမှူး	လူဝင်မှုကြီးကြပ်ရေးနှင့် ပြည်သူ့အင်အားဝန်ကြီးဌာန
၇၀။	ဒေါ်ခင်မိုမိုလွင်	ဒုတိယအလယ်တန်းပြ	ပညာရေးဝန်ကြီးဌာန
၇၁။	ဒေါ်ဖြူသီမာ	ဒုတိယအလယ်တန်းပြ	ပညာရေးဝန်ကြီးဌာန
၇၂။	ဒေါ်ဝင်းပပသိမ့်	ဒုတိယအလယ်တန်းပြ	ပညာရေးဝန်ကြီးဌာန
၇၃။	ဦးသိန်းဦး	ဒုတိယအလယ်တန်းပြ (ကာယ)	ပညာရေးဝန်ကြီးဌာန
၇၄။	ဒေါ်ခင်မာဝင်း	ဒုတိယအလယ်တန်းပြ	ပညာရေးဝန်ကြီးဌာန
၇၅။	ဒေါ်စေးလဲထာ	ဒုတိယအလယ်တန်းပြ	ပညာရေးဝန်ကြီးဌာန
၇၆။	ဒေါ်နိုင်နိုင်အေး	ဒုတိယအလယ်တန်းပြ	ပညာရေးဝန်ကြီးဌာန
၇၇။	ဦးစောလှကြည်	ဒုတိယအလယ်တန်းပြ	ပညာရေးဝန်ကြီးဌာန
၇၈။	ဦးစောခိုင်ထူးနောင်	ဒုတိယအလယ်တန်းပြ	ပညာရေးဝန်ကြီးဌာန
၇၉။	ဒေါ်ဝတ်ရည်ထွန်း	ဒုတိယအလယ်တန်းပြ	ပညာရေးဝန်ကြီးဌာန
၈၀။	ဦးလောလာယွီး	ဒုတိယအလယ်တန်းပြ	ပညာရေးဝန်ကြီးဌာန
၈၁။	ဒေါ်ရှာရီးဖော	ဒုတိယအလယ်တန်းပြ	ပညာရေးဝန်ကြီးဌာန
၈၂။	ဒေါ်ဝဏ္ဏမိုး	ဒုတိယမူလတန်းပြ	ပညာရေးဝန်ကြီးဌာန
၈၃။	ဒေါ်ခင်ပုံပုံထွေး	ဒုတိယမူလတန်းပြ	ပညာရေးဝန်ကြီးဌာန
၈၄။	ဒေါ်မော်မော်ဦး	ဒုတိယမူလတန်းပြ	ပညာရေးဝန်ကြီးဌာန

(ဆက်လက်ဖော်ပြပါမည်)

စွမ်းဆောင်မှုဆိုင်ရာ ဂုဏ်ထူးဆောင်တံဆိပ် ချီးမြှင့်အပ်နှင်း

ပြည်ထောင်စုသမ္မတမြန်မာနိုင်ငံတော်
နိုင်ငံတော်စီမံအုပ်ချုပ်ရေးကောင်စီ
အမိန့်ကြော်ငြာစာအမှတ် ၃ / ၂၀၂၅
၁၃၈၆ ခုနှစ်၊ ပြာသိုလဆန်း ၆ ရက်
(၂၀၂၅ ခုနှစ်၊ ဇန်နဝါရီလ ၄ ရက်)

နိုင်ငံတော်စီမံအုပ်ချုပ်ရေးကောင်စီဥက္ကဋ္ဌက ပြည်ထောင်စုသမ္မတမြန်မာနိုင်ငံတော် ဖွဲ့စည်းပုံအခြေခံ ဥပဒေ (၂၀၀၈ ခုနှစ်) ရေးဆွဲနိုင်ရန် အသေးစိတ်အခြေခံရမည့်မူများ ချမှတ်နိုင်ရေးအတွက် အမျိုးသား ညီလာခံတွင် ပါဝင်ဆွေးနွေးခဲ့ကြသည့် အောက်ဖော်ပြပါ ညီလာခံကိုယ်စားလှယ်များကို စွမ်းဆောင်မှု ဆိုင်ရာ ဂုဏ်ထူးဆောင်တံဆိပ်အား ချီးမြှင့်အပ်နှင်းလိုက်သည်-

စွမ်းဆောင်မှုဆိုင်ရာဂုဏ်ထူးဆောင်တံဆိပ်
လူမှုထူးချွန်တံဆိပ် (၀ထမဆင့်)

၁။	ဗိုလ်မှူးချုပ်သိန်းဌေ(ဦးမ်း)		ကာကွယ်ရေးဝန်ကြီးဌာန
၂။	ဦးစိုးမြင့်	ညွှန်ကြားရေးမှူးချုပ်(ဦးမ်း)	တရားရုံးချုပ်
၃။	ဦးတင်အုံး	ညွှန်ကြားရေးမှူးချုပ်(ဦးမ်း)	လေကြောင်းပို့ဆောင်ရေး
၄။	ဦးကျော်ခိုင်	ညွှန်ကြားရေးမှူးချုပ်(ဦးမ်း)	ကုန်းလမ်းပို့ဆောင်ရေး ညွှန်ကြားမှူးဦးစီးဌာန
၅။	ဦးသောင်းရွှေ	ညွှန်ကြားရေးမှူးချုပ်(ဦးမ်း)	ပို့ဆောင်ရေးစီမံကိန်းဦးစီးဌာန
၆။	ဦးခင်မောင်ထူး	ဦးဆောင်ညွှန်ကြားရေးမှူး(ဦးမ်း)	မြန်မာ့ကြယ်ငါးပွင့်သင်္ဘော လုပ်ငန်း
၇။	ဦးခင်မောင်သိန်း	ဦးဆောင်ညွှန်ကြားရေးမှူး(ဦးမ်း)	ပြည်တွင်းရေကြောင်းပို့ဆောင်ရေး
၈။	ဦးဌေးအောင်	ဦးဆောင်ညွှန်ကြားရေးမှူး(ဦးမ်း)	မြန်မာ့ဆက်သွယ်ရေးလုပ်ငန်း
၉။	ဦးအောင်သိမ်း	ညွှန်ကြားရေးမှူးချုပ်(ဦးမ်း)	အထွေထွေအုပ်ချုပ်ရေး ဦးစီးဌာန
၁၀။	ဦးတင်မောင်	ညွှန်ကြားရေးမှူးချုပ်(ဦးမ်း)	ပင်စင်ဦးစီးဌာန
၁၁။	ဦးမြတ်သင်း	ညွှန်ကြားရေးမှူးချုပ်(ဦးမ်း)	စီမံကိန်းနှင့်စာရင်းအင်း ဦးစီးဌာန
၁၂။	ဦးခင်ဦးမ်း	ညွှန်ကြားရေးမှူးချုပ်(ဦးမ်း)	အကောက်ခွန်ဦးစီးဌာန
၁၃။	ဦးမောင်တိုး	ညွှန်ကြားရေးမှူးချုပ်(ဦးမ်း)	အခွန်အယူခံခုံအဖွဲ့ရုံး
၁၄။	ဒုတိယဗိုလ်မှူးကြီးသိန်းဟန်	ညွှန်ကြားရေးမှူးချုပ်(ဦးမ်း)	နယ်စပ်ဒေသနှင့် တိုင်းရင်းသားလူမျိုးများ ဖွံ့ဖြိုးတိုးတက်မှုအကောင်အထည်ဖော်ရေးလုပ်ငန်းကော်မတီရုံး
၁၅။	ဦးကျော်အေး	ညွှန်ကြားရေးမှူးချုပ်(ဦးမ်း)	ရှေ့နေချုပ်ရုံး
၁၆။	ဦးကြည်လွင်	ညွှန်ကြားရေးမှူးချုပ်(ဦးမ်း)	မြန်မာ့ရုပ်မြင်သံကြားနှင့် အသံလွှင့်ဦးစီးဌာန
၁၇။	ဦးသန်းမောင်	ဦးဆောင်ညွှန်ကြားရေးမှူး(ဦးမ်း)	ပုံနှိပ်ရေးနှင့်စာအုပ်ထုတ်ဝေ ရေးလုပ်ငန်း
၁၈။	ဒေါက်တာသန်းထိုက်	ညွှန်ကြားရေးမှူးချုပ်(ဦးမ်း)	အိမ်တွင်းစက်မှုလက်မှု လုပ်ငန်းဦးစီးဌာန
၁၉။	ဦးတင်လှ	ညွှန်ကြားရေးမှူးချုပ်(ဦးမ်း)	သစ်တောဦးစီးဌာန
၂၀။	ဦးလှဖေ	ဦးဆောင်ညွှန်ကြားရေးမှူး(ဦးမ်း)	မြန်မာ့သစ်လုပ်ငန်း
၂၁။	ဦးတင်ဝင်း	ဦးဆောင်ညွှန်ကြားရေးမှူး(ဦးမ်း)	အမှတ်(၂)သတ္တုတွင်းလုပ်ငန်း
၂၂။	ဦးဝင်းမောင်	ဦးဆောင်ညွှန်ကြားရေးမှူး(ဦးမ်း)	မြန်မာ့ပုလဲထုတ်လုပ်ရေးနှင့် ရောင်းဝယ်ရေးလုပ်ငန်း
၂၃။	ဦးစိန်လွင်	ဦးဆောင်ညွှန်ကြားရေးမှူး(ဦးမ်း)	မြန်မာ့ပုလဲထုတ်လုပ်ရေးနှင့် ရောင်းဝယ်ရေးလုပ်ငန်း
၂၄။	ဦးစိုးမြင့်	ညွှန်ကြားရေးမှူးချုပ်(ဦးမ်း)	စွမ်းအင်ဝန်ကြီးဌာန
၂၅။	ဗိုလ်မှူးကြီးတင်ဦး	ညွှန်ကြားရေးမှူးချုပ်(ဦးမ်း)	စက်မှုစီမံကိန်းဦးစီးဌာန
၂၆။	ဦးတင်အောင်	ဦးဆောင်ညွှန်ကြားရေးမှူး(ဦးမ်း)	မြန်မာ့စက္ကူနှင့်ဓာတုဗေဒ လုပ်ငန်း
၂၇။	ဦးဝင်းဇော်ညွန့်	ဦးဆောင်ညွှန်ကြားရေးမှူး(ဦးမ်း)	စက်မှုညွှန်ကြားရေးဦးစီးဌာန
၂၈။	ဒေါက်တာခင်မောင်	ဦးဆောင်ညွှန်ကြားရေးမှူး(ဦးမ်း)	ဆေးနှင့်ဆေးကိရိယာ ရောင်းဝယ်ရေး
၂၉။	ဦးညီပု	ညွှန်ကြားရေးမှူးချုပ်(ဦးမ်း)	လူဝင်မှုကြီးကြပ်ရေးနှင့် ပြည်သူ့အင်အားဦးစီးဌာန
၃၀။	ဦးမင်းအောင်	ညွှန်ကြားရေးမှူးချုပ်(ဦးမ်း)	အလုပ်ရုံနှင့်အလုပ်သမား ဥပဒေစစ်ဆေးရေးဦးစီးဌာန
၃၁။	ဦးထွန်းရွှေ	ညွှန်ကြားရေးမှူးချုပ်(ဦးမ်း)	အလုပ်သမားညွှန်ကြားရေး ဦးစီးဌာန
၃၂။	ဦးမင်းလှအောင်	ဦးဆောင်ညွှန်ကြားရေးမှူး(ဦးမ်း)/ အကြံပေးပုဂ္ဂိုလ်	စီးပွားရေးနှင့်ကူးသန်း ရောင်းဝယ်ရေးဝန်ကြီးဌာန
၃၃။	ဦးမောင်မောင်သန်း	ညွှန်ကြားရေးမှူးချုပ်(ဦးမ်း)	အဆင့်မြင့်ပညာဦးစီးဌာန
၃၄။	ဦးလှထွန်းအောင်	ပါမောက္ခချုပ်(ဦးမ်း)	မော်လမြိုင်တက္ကသိုလ်
၃၅။	ဦးအောင်သန်း	ပါမောက္ခချုပ် (ဦးမ်း)	ရန်ကုန်စက်မှုတက္ကသိုလ်
၃၆။	ဒေါက်တာစိန်ရီ	ညွှန်ကြားရေးမှူးချုပ်(ဦးမ်း)	တိုင်းရင်းဆေးပညာဦးစီးဌာန
၃၇။	ဒေါက်တာမြင့်လွင်	ညွှန်ကြားရေးမှူးချုပ်(ဦးမ်း)	ဆေးသုတေသနဦးစီးဌာန
၃၈။	ဦးနေစိုးနိုင်	ဦးဆောင်ညွှန်ကြားရေးမှူး(ဦးမ်း)	ပြည်သူ့ဆောက်လုပ်ရေး လုပ်ငန်း
၃၉။	ဦးစောသိန်း	ညွှန်ကြားရေးမှူးချုပ်(ဦးမ်း)	ကယ်ဆယ်ရေးနှင့် ပြန်လည်နေရာချထားရေးဦးစီးဌာန
၄၀။	ဒေါ်ခင်သန်းတင်	ညွှန်ကြားရေးမှူးချုပ်(ဦးမ်း)	စာရင်းစစ်ချုပ်ရုံး
၄၁။	ဦးခင်မောင်မြင့်	ညွှန်ကြားရေးမှူးချုပ်(ဦးမ်း)	ဝန်ထမ်းရေးရာဦးစီးဌာန
၄၂။	ဦးလှကြည်	ညွှန်ကြားရေးမှူးချုပ်(ဦးမ်း)	ဝန်ထမ်းရွေးချယ်လေ့ကျင့်ရေး ဦးစီးဌာန
၄၃။	ဗိုလ်မှူးကြီးဝင်းမောင်(ဦးမ်း)		ကာကွယ်ရေးဝန်ကြီးဌာန
၄၄။	ဗိုလ်မှူးကြီး ခင်မောင်ဆန်း(ဦးမ်း)		ကာကွယ်ရေးဝန်ကြီးဌာန
၄၅။	ဗိုလ်မှူးကြီးမင်းသော်(ဦးမ်း)		ကာကွယ်ရေးဝန်ကြီးဌာန
၄၆။	ဗိုလ်မှူးကြီးအုန်းချို(ဦးမ်း)		ကာကွယ်ရေးဝန်ကြီးဌာန
၄၇။	ဗိုလ်မှူးကြီးနိုင်လွင်ဦး(ဦးမ်း)		ကာကွယ်ရေးဝန်ကြီးဌာန
၄၈။	ဗိုလ်မှူးကြီးတင်ဦး(ဦးမ်း)		ကာကွယ်ရေးဝန်ကြီးဌာန
၄၉။	ဗိုလ်မှူးကြီးမြသန်း(ဦးမ်း)		ကာကွယ်ရေးဝန်ကြီးဌာန
၅၀။	ဦးဇော်မြင့်ဖေ	ဒုတိယညွှန်ကြားရေးမှူးချုပ်(ဦးမ်း)	နိုင်ငံတော်အေးချမ်းသာယာရေးနှင့် ဖွံ့ဖြိုးရေး ကောင်စီရုံး
၅၁။	ဦးသန်းထွန်း	ဒုတိယညွှန်ကြားရေးမှူးချုပ်(ဦးမ်း)	ပြည်ထောင်စုရွေးကောက်ပွဲ ကော်မရှင်ရုံး
၅၂။	ရဲမှူးချုပ်ခင်မောင်	မှူခင်းတပ်ဖွဲ့မှူး(ဦးမ်း)	မြန်မာနိုင်ငံရဲတပ်ဖွဲ့ဌာနချုပ်
၅၃။	ဗိုလ်မှူးကြီးရဲမြင့်	ဒုတိယညွှန်ကြားရေးမှူးချုပ်(ဦးမ်း)	အထူးစုံစမ်းစစ်ဆေးရေး ဦးစီးဌာန
၅၄။	ဦးဇော်ထွန်း	ဒုတိယညွှန်ကြားရေးမှူးချုပ်(ဦးမ်း)	အကျဉ်းဦးစီးဌာန
၅၅။	ဦးခင်မောင်ဦး	ဒုတိယညွှန်ကြားရေးမှူးချုပ်(ဦးမ်း)	စီမံကိန်းနှင့် စီမံရေးရာ ဦးစီးဌာန
၅၆။	ဦးမြင့်ကြိုင်	ဒုတိယညွှန်ကြားရေးမှူးချုပ်(ဦးမ်း)	ယဉ်ကျေးမှုဗိမာန်ဦးစီးဌာန
၅၇။	ဦးမြတ်ထွေး	အထွေထွေမန်နေဂျာ(ဦးမ်း)	မြန်မာ့စိုက်ပျိုးရေးလုပ်ငန်း
၅၈။	ဦးသန်းဌေး	ဒုတိယညွှန်ကြားရေးမှူးချုပ်(ဦးမ်း)	ဘူမိဗေဒလေ့လာရေးနှင့် ဓာတ်သတ္တုရှာဖွေရေး ဦးစီးဌာန
၅၉။	ဦးသိန်းအောင်	ဒုတိယညွှန်ကြားရေးမှူးချုပ်(ဦးမ်း)	အဆင့်မြင့်သိပ္ပံနှင့် နည်းပညာဦးစီးဌာန
၆၀။	ဦးလောရင့်(စ)သော်	ကျောင်းအုပ်ကြီး(ဦးမ်း)	ဘားအံဒီဂရီကောလိပ်
၆၁။	ဒေါက်တာလှမြင့်	ကျောင်းအုပ်ကြီး(ဦးမ်း)	ပဲခူးဒီဂရီကောလိပ်
၆၂။	ဦးကောင်းလှ	စစ်ဆေးရေးမှူးချုပ်(ဦးမ်း)	ပြည်သူ့ဆောက်လုပ်ရေး လုပ်ငန်း
၆၃။	ဦးစိုးလွင်	ဒုတိယညွှန်ကြားရေးမှူးချုပ်(ဦးမ်း)	ဖြို့ရွာနှင့်အိုးအိမ်ဖွံ့ဖြိုးရေး ဦးစီးဌာန
၆၄။	ဦးထွန်းအောင်	အထွေထွေမန်နေဂျာ(ဦးမ်း)	ဆောက်လုပ်ရေးဝန်ကြီးဌာန
၆၅။	ဒုတိယဗိုလ်မှူးကြီး ချစ်လွင်(ဦးမ်း)		ကာကွယ်ရေးဝန်ကြီးဌာန
၆၆။	ဒုတိယဗိုလ်မှူးကြီး အောင်ကျည်ထွဏ်း(ဦးမ်း)		ကာကွယ်ရေးဝန်ကြီးဌာန
၆၇။	ဒုတိယဗိုလ်မှူးကြီး ထွေးမောင်(ဦးမ်း)		ကာကွယ်ရေးဝန်ကြီးဌာန
၆၈။	ဒုတိယဗိုလ်မှူးကြီး တင်ဝင်း(ဦးမ်း)		ကာကွယ်ရေးဝန်ကြီးဌာန
၆၉။	ဒုတိယဗိုလ်မှူးကြီး မြင့်အောင်(ဦးမ်း)		ကာကွယ်ရေးဝန်ကြီးဌာန
၇၀။	ဒုတိယဗိုလ်မှူးကြီး ခင်မောင်သန်း(ဦးမ်း)		ကာကွယ်ရေးဝန်ကြီးဌာန
၇၁။	ဒုတိယဗိုလ်မှူးကြီး မြင့်အောင်(ဦးမ်း)		ကာကွယ်ရေးဝန်ကြီးဌာန
၇၂။	ဒုတိယဗိုလ်မှူးကြီး ရဲအောင်တိုး(ဦးမ်း)		ကာကွယ်ရေးဝန်ကြီးဌာန

စာမျက်နှာ ၁၅ သို့

စာမျက်နှာ ၁၄ မှ

၇၃။ ဒုတိယဗိုလ်မှူးကြီး		ကာကွယ်ရေးဝန်ကြီးဌာန
အောင်မြင့်(ငြိမ်း)		
၇၄။ ဒုတိယဗိုလ်မှူးကြီး		ကာကွယ်ရေးဝန်ကြီးဌာန
စိုးသိမ်း(ငြိမ်း)		
၇၅။ ဒုတိယဗိုလ်မှူးကြီး		ကာကွယ်ရေးဝန်ကြီးဌာန
မြင့်သိန်း(ငြိမ်း)		
၇၆။ ဦးကိုကိုကြီး	ညွှန်ကြားရေးမှူး (ငြိမ်း)/	နိုင်ငံတော်သမ္မတရုံး
	အကြံပေးအရာရှိ	
၇၇။ ဒေါ်စောကြည်ကြည်	ညွှန်ကြားရေးမှူး(ငြိမ်း)	အစိုးရအဖွဲ့ရုံး
၇၈။ ဦးဘဟန်	ညွှန်ကြားရေးမှူး(ငြိမ်း)	တရားရုံးချုပ်
၇၉။ ဦးမောင်မောင်	ညွှန်ကြားရေးမှူး(ငြိမ်း)	တရားရုံးချုပ်
၈၀။ ဦးခင်မောင်မြင့်	ဒုတိယအထွေထွေမန်နေဂျာ(ငြိမ်း)	မြန်မာ့ဆက်သွယ်ရေးလုပ်ငန်း
၈၁။ ဦးအောင်ဆန်းဝင်း	ရေကြောင်းပြမှူးကြီး(ငြိမ်း)	ရေအရင်းအမြစ်နှင့်
		မြစ်ချောင်းများ ဖွံ့ဖြိုးတိုးတက်
		ရေးဦးစီးဌာန
၈၂။ ဦးမြင့်အောင်	ရေကြောင်းပြမှူးကြီး(ငြိမ်း)	မြန်မာ့ဆိပ်ကမ်းအာဏာပိုင်
၈၃။ ဦးမြင့်သောင်း	အကြံပေးအရာရှိ(ငြိမ်း)	ပို့ဆောင်ရေးဝန်ကြီးဌာန
၈၄။ ဒေါ်သန်းမြိုင်	ညွှန်ကြားရေးမှူး(ငြိမ်း)	စီမံကိန်းရေးဆွဲရေးဦးစီးဌာန
၈၅။ ဦးအောင်ကျော်စိုး	ဒုတိယအထွေထွေမန်နေဂျာ(ငြိမ်း)	မြန်မာ့စီးပွားရေးဘဏ်
၈၆။ ရဲမှူးကြီးဝင်းကြည်	ဒုတိယကွပ်ကဲရေးမှူး(ငြိမ်း)	ရဲတပ်ရင်းများကွပ်ကဲမှု
		အဖွဲ့မှူးရုံး
၈၇။ ဦးဝမ်းတင်	တိုင်းမင်းကြီး(ငြိမ်း)	ပြည်ထဲရေးဝန်ကြီးဌာန
၈၈။ ဦးကျော်လှိုင်	ညွှန်ကြားရေးမှူး(ငြိမ်း)	စည်ပင်သာယာရေးဦးစီးဌာန
၈၉။ ဦးဘဟိန်း	ညွှန်ကြားရေးမှူး(ငြိမ်း)	သာသနာတော်ထွန်းကား
		ပြန့်ပွားရေး ဦးစီးဌာန
၉၀။ ဦးမောင်မောင်သွင်	ညွှန်ကြားရေးမှူး(ငြိမ်း)	ဆည်မြောင်းဦးစီးဌာန
၉၁။ ဦးတင်ဝင်း	ညွှန်ကြားရေးမှူး(ငြိမ်း)	ငါးလုပ်ငန်းဦးစီးဌာန
၉၂။ ဦးမြင့်သိဏ်း	ဌာနမှူး(စီမံ)(ငြိမ်း)	သမဝါယမနှင့်စီမံခန့်ခွဲမှု
		ပညာတက္ကသိုလ်(သန်လျင်)
၉၃။ ဦးအောင်ကြည်	ညွှန်ကြားရေးမှူး(ငြိမ်း)	မြန်မာ့လျှပ်စစ်ဓာတ်အား
		လုပ်ငန်း
၉၄။ ဦးစိုးလှိုင်	ညွှန်ကြားရေးမှူး(ငြိမ်း)	စက်မှုဆောင်ရွက်မှုလုပ်ငန်း
၉၅။ ဦးမြသောင်း	ညွှန်ကြားရေးမှူး(ငြိမ်း)	မြန်မာ့ဖရစ်ဝါနာစက်မှု
		လုပ်ငန်းကုမ္ဏီလီမိတက်
၉၆။ ဦးသန်းထွန်း	ညွှန်ကြားရေးမှူး(ငြိမ်း)	မြန်မာ့အကြီးစားစက်မှုလုပ်ငန်း
၉၇။ ဒေါ်အေးသန်း	ပါမောက္ခ(ငြိမ်း)	စိတ်ပညာဌာနစိတ်
၉၈။ ဦးခွန်ဘရင်	ပြည်နယ်ပညာရေးမှူး(ငြိမ်း)	(ရှမ်းပြည်နယ်) ပညာရေး
		ဝန်ကြီးဌာန
၉၉။ ပါမောက္ခ	အကြံပေးပုဂ္ဂိုလ်(ငြိမ်း)	ကျန်းမာရေးဝန်ကြီးဌာန
ဒေါက်တာ မောင်မောင်စိန်		
၁၀၀။ ဒေါက်တာခင်မောင်ထူး	ပါမောက္ခ၊ အရိုးကုပါရဂူ(ငြိမ်း)	ဆေးတက္ကသိုလ်(၁) ရန်ကုန်
၁၀၁။ ဒေါက်တာဟန်စော	ပါမောက္ခ၊ ဌာနမှူး(ငြိမ်း)	ခွဲစိတ်ကုပညာဌာန
၁၀၂။ ဦးတင်ညို	ဒုတိယအထွေထွေမန်နေဂျာ(ငြိမ်း)	မြန်မာ့ဟိုတယ်နှင့်ခရီးသွား
		လုပ်ငန်း
၁၀၃။ ဦးသိန်းလွင်	ဒုတိယအထွေထွေမန်နေဂျာ(ငြိမ်း)	မြန်မာ့ဟိုတယ်နှင့် ခရီးသွား
		လုပ်ငန်း
၁၀၄။ ဦးအောင်မင်း	ဌာနမှူး(ငြိမ်း)	ရန်ကုန်မြို့တော်စည်ပင်
		သာယာရေးကော်မတီ
၁၀၅။ ဒေါ်စန်းမြင့်	ဒုတိယညွှန်ကြားရေးမှူး(ငြိမ်း)	နိုင်ငံတော်အေးချမ်းသာယာ
		ရေးနှင့် ဖွံ့ဖြိုးရေးကောင်စီရုံး
၁၀၆။ ဦးကျော်စိုး	ဒုတိယကျောင်းအုပ်ကြီး(ငြိမ်း)	ကြေးနန်းဆက်သွယ်ရေးနှင့်
		စာတိုက်သင်တန်းကျောင်း
၁၀၇။ ဦးကြည်လွင်	ဒုတိယညွှန်ကြားရေးမှူး(ငြိမ်း)	သာသနာတော်ထွန်းကား
		ပြန့်ပွားရေးဦးစီးဌာန
၁၀၈။ ဦးမောင်ကို	ဒုတိယညွှန်ကြားရေးမှူး(ငြိမ်း)	မွေးမြူရေးနှင့် ကုသရေး
		ဦးစီးဌာန
၁၀၉။ ဦးတင်ထွန်း	ဒုတိယအထွေထွေမန်နေဂျာ(ငြိမ်း)	မြန်မာ့အထွေထွေနှင့် ပြုပြင်
		ထိန်းသိမ်းရေးစက်မှုလုပ်ငန်း
၁၁၀။ ဦမြင့်သိန်း	လက်ထောက်စက်ရုံမှူး(ငြိမ်း)	ရွှေတောင်အဆင့်မြင့်ချည်မျှင်
		အထည်နှင့်အချောကိုင်စက်ရုံ
၁၁၁။ ဦးကြည်ဝင်း	ဒုတိယညွှန်ကြားရေးမှူး(ငြိမ်း)	လူဝင်မှုကြီးကြပ်ရေးနှင့်အမျိုး
		သားမှတ်ပုံတင်ရေးဦးစီးဌာန
၁၁၂။ ဦးသိန်းအောင်	ဒုတိယညွှန်ကြားရေးမှူး	အမှတ်(၁) အခြေခံပညာ
	(စစ်ဆေး)(ငြိမ်း)	ဦးစီးဌာန (ရန်ကုန်)
၁၁၃။ ဦးသိန်းဇံ	လက်ထောက်	နိုင်ငံတော်သမ္မတရုံး
	ညွှန်ကြားရေးမှူး(ငြိမ်း)	
၁၁၄။ ဗိုလ်ကြီးကျော်လွင်	လက်ထောက်	စိုက်ပျိုးရေးစီမံကိန်းဦးစီးဌာန
	ညွှန်ကြားရေးမှူး(ငြိမ်း)	
၁၁၅။ ဦးမြင့်ဆွေ	လက်ထောက်	သမဝါယမဦးစီးဌာန
	ညွှန်ကြားရေးမှူး(ငြိမ်း)	
၁၁၆။ ဒေါ်စန်းလေး	ကျောင်းအုပ်ကြီး(ငြိမ်း)	အိမ်တွင်းမှုသက်မွေးလုပ်ငန်း
		ပညာသင်ကျောင်း
၁၁၇။ ဦးချစ်လှိုင်	ကျောင်းအုပ်ကြီး(ငြိမ်း)	ကူးသန်းရောင်းဝယ်ရေး
		ပညာသင်ကျောင်း(မန္တလေး)
၁၁၈။ ဦးစောထွန်းစိန်		ကာကွယ်ရေးဝန်ကြီးဌာန
၁၁၉။ ဦးမြင့်သိန်းဖေ	ဥက္ကဋ္ဌ(ငြိမ်း)	မြန်မာနိုင်ငံ
		ရုပ်ရှင်အစည်းအရုံး
၁၂၀။ ဒေါက်တာမြင့်သိန်း	ဥက္ကဋ္ဌ(ငြိမ်း)	မြန်မာနိုင်ငံစိုက်ပျိုးရေး၊
		သစ်တောမွေးမြူရေးနှင့်
		ရေလုပ်ငန်း ပညာရှင်အဖွဲ့
၁၂၁။ ဒေါက်တာတင်တင်မွန်း	ဥက္ကဋ္ဌ(ငြိမ်း)	မြန်မာနိုင်ငံမိခင်နှင့်ကလေး
		စောင့်ရှောက်ရေးအသင်း
		(ဗဟို)
၁၂၂။ ဒေါ်မြင့်သန်း	အဖွဲ့ဝင်(ငြိမ်း)	မြန်မာစာအဖွဲ့
၁၂၃။ ဦးကွမ်ကျဲတောင်		ကချင်ပြည်နယ်
၁၂၄။ ဦးမန်ဂူထတန်		ကချင်ပြည်နယ်
၁၂၅။ ဦးဆိုင်းနော်		ကချင်ပြည်နယ်
၁၂၆။ ဦးညွန့်ဝင်း		ကချင်ပြည်နယ်
၁၂၇။ ဦးဟောင်းဂျီး		ကချင်ပြည်နယ်
၁၂၈။ ဦးဆွမ်လွတ်နော်		ကချင်ပြည်နယ်
၁၂၉။ ဦးဝေ့လော်ဟောင်းခေါင်		ကချင်ပြည်နယ်
၁၃၀။ ဦးမန်ကျီဇောင်းခေါင်		ကချင်ပြည်နယ်
၁၃၁။ ဦးဟော်လောဂျီး		ကချင်ပြည်နယ်
၁၃၂။ ဦးမလန်တူး		ကချင်ပြည်နယ်
၁၃၃။ ဦးလီကျားတား		ကချင်ပြည်နယ်
၁၃၄။ ဦးဗျာဝူ		ကချင်ပြည်နယ်
၁၃၅။ ဦးဦးရယ်	ရုပ်သံကျွမ်းကျင်(၃) (ငြိမ်း)	ကယားပြည်နယ်
၁၃၆။ ဦးကျော်ညွန့်(ခ)		ကယားပြည်နယ်
ဦးညွန့်လွင်		
၁၃၇။ ဦးဂေဗရယ်ပျန်		ကယားပြည်နယ်
၁၃၈။ ဦးပေါလု		ကယားပြည်နယ်
၁၃၉။ ဦးထူးကော်		ကယားပြည်နယ်
၁၄၀။ ဦးရယ်မိုးဦမိုး		ကယားပြည်နယ်
၁၄၁။ ဦးစောသိန်းဇင်		ကရင်ပြည်နယ်
၁၄၂။ ဦးစောအယ်ဒီထွေး		ကရင်ပြည်နယ်
၁၄၃။ ဦးအောင်ငွေ		ကရင်ပြည်နယ်
၁၄၄။ ဦးဂေဠီရှိန်း		ချင်းပြည်နယ်
၁၄၅။ ဦးထပ်လိုင်း		ချင်းပြည်နယ်
၁၄၆။ ဦးဝင်းတင့်		စစ်ကိုင်းတိုင်းဒေသကြီး
၁၄၇။ ဦးသန်းကြွယ်		တနင်္သာရီတိုင်းဒေသကြီး
၁၄၈။ ဒေါက်တာအောင်သာ		တနင်္သာရီတိုင်းဒေသကြီး
၁၄၉။ ဦးအင်ရိန်		တနင်္သာရီတိုင်းဒေသကြီး
၁၅၀။ ဦးသန်းဦး		ပဲခူးတိုင်းဒေသကြီး
၁၅၁။ ဦးကျော်စိုး		ပဲခူးတိုင်းဒေသကြီး
၁၅၂။ ဦးထင်ကျော်		ပဲခူးတိုင်းဒေသကြီး
၁၅၃။ ဦးရင်မောင်		ပဲခူးတိုင်းဒေသကြီး
၁၅၄။ ဦးကျော်မြင့်		မကွေးတိုင်းဒေသကြီး
၁၅၅။ ဦးအောင်ထူး		မကွေးတိုင်းဒေသကြီး
၁၅၆။ ဦးဥာဏ်လင်း		မကွေးတိုင်းဒေသကြီး
၁၅၇။ ဦးပြေကျော်		မကွေးတိုင်းဒေသကြီး
၁၅၈။ ဦးသောင်းဟန်		မကွေးတိုင်းဒေသကြီး
၁၅၉။ ဦးစိန်ဟန်		မကွေးတိုင်းဒေသကြီး
၁၆၀။ ဦးစိုးမောင်		မကွေးတိုင်းဒေသကြီး
၁၆၁။ ဦးအောင်နေသန်း		မကွေးတိုင်းဒေသကြီး
၁၆၂။ ဦးစိုးမြင့်		မကွေးတိုင်းဒေသကြီး
၁၆၃။ ဗိုလ်မှူးမြသိန်း(ငြိမ်း)		မန္တလေးတိုင်းဒေသကြီး
၁၆၄။ ဦးလှထွန်း		မန္တလေးတိုင်းဒေသကြီး
၁၆၅။ ဦးစိုးဝင်း		မန္တလေးတိုင်းဒေသကြီး
၁၆၆။ ဒေါက်တာအောင်ဝေ		မန္တလေးတိုင်းဒေသကြီး
၁၆၇။ ဦးအောင်ကျော်ဦး		မန္တလေးတိုင်းဒေသကြီး
၁၆၈။ ဦးစောရွှေ		မန္တလေးတိုင်းဒေသကြီး
၁၆၉။ ဦးခင်မောင်ညို		မန္တလေးတိုင်းဒေသကြီး

စာမျက်နှာ ၁၆ သို့

စာမျက်နှာ ၁၅ မှ

၁၇၀။ ဦးဖေတင်		မန္တလေးတိုင်းဒေသကြီး
၁၇၁။ ဦးကိုကိုလေး		မန္တလေးတိုင်းဒေသကြီး
၁၇၂။ ဦးအောင်မွန်		မန္တလေးတိုင်းဒေသကြီး
၁၇၃။ ဦးအေးရှိန်		မွန်ပြည်နယ်
၁၇၄။ ဦးခွန်ဖေမြ		မွန်ပြည်နယ်
၁၇၅။ ဒေါ်ဖြူဖြူဝင်း		မွန်ပြည်နယ်
၁၇၆။ ဒေါ်ရီရီမြင့်		မွန်ပြည်နယ်
၁၇၇။ ဦးရွှေမြင့်ဦး		မွန်ပြည်နယ်
၁၇၈။ ဦးမြင့်လွင်		မွန်ပြည်နယ်
၁၇၉။ ဦးအောင်သန်း		မွန်ပြည်နယ်
၁၈၀။ ဦးမြင့်ဦး		မွန်ပြည်နယ်
၁၈၁။ နိုင်ချေမွန်		မွန်ပြည်နယ်
၁၈၂။ နိုင်တလမွန်		မွန်ပြည်နယ်
၁၈၃။ နိုင်ဧက		မွန်ပြည်နယ်
၁၈၄။ နိုင်ခင်စိုး		မွန်ပြည်နယ်
၁၈၅။ ဦးစောမောင်အေး		မွန်ပြည်နယ်
၁၈၆။ ဒေါ်တင်တင်လှ(ခ) ဘလော်ဆွမ်ဘသိန်း		မွန်ပြည်နယ်
၁၈၇။ နိုင်စံရှိန်		မွန်ပြည်နယ်
၁၈၈။ ဒေါ်နှင်းမြ		မွန်ပြည်နယ်
၁၈၉။ ဦးဝမ်ထိန်		မွန်ပြည်နယ်
၁၉၀။ ဦးသိန်းမောင်		ရခိုင်ပြည်နယ်
၁၉၁။ ဦးမင်းနိုင်	ပန်းချီပညာရှင်	ရန်ကုန်တိုင်းဒေသကြီး
၁၉၂။ ဦးသောင်းဟန်	ပန်းချီပညာရှင်	ရန်ကုန်တိုင်းဒေသကြီး
၁၉၃။ ဦးထွန်းရီ		ရန်ကုန်တိုင်းဒေသကြီး
၁၉၄။ ဦးချန်ထွန်း		ရန်ကုန်တိုင်းဒေသကြီး
၁၉၅။ ဦးစန်းမြင့်		ရန်ကုန်တိုင်းဒေသကြီး
၁၉၆။ ဦးဘစိန်		ရန်ကုန်တိုင်းဒေသကြီး
၁၉၇။ ဦးမောင်မောင်သိန်း		ရန်ကုန်တိုင်းဒေသကြီး
၁၉၈။ ဦးမျိုးမြင့်		ရန်ကုန်တိုင်းဒေသကြီး
၁၉၉။ ဦးမြသိန်း		ရန်ကုန်တိုင်းဒေသကြီး
၂၀၀။ ဦးမြတ်ဦး		ရန်ကုန်တိုင်းဒေသကြီး
၂၀၁။ ဦးလေးမြင့်		ရန်ကုန်တိုင်းဒေသကြီး
၂၀၂။ ဦးအုန်းသန်း		ရန်ကုန်တိုင်းဒေသကြီး
၂၀၃။ ဦးစောဗော်တာလူး		ရန်ကုန်တိုင်းဒေသကြီး
၂၀၄။ ဦးမင်းနိုင်		ရန်ကုန်တိုင်းဒေသကြီး
၂၀၅။ ဦးကျော်ညွန့်		ရန်ကုန်တိုင်းဒေသကြီး
၂၀၆။ ဦးစိုင်းညွန့်လွင်		ရှမ်းပြည်နယ်
၂၀၇။ ဦးစိုင်းထွန်းကြည်		ရှမ်းပြည်နယ်
၂၀၈။ ဦးကျန်းဝေ(ခ)ဦးခင်နိုင်		ရှမ်းပြည်နယ်
၂၀၉။ ဦးခွန်ထွန်းဦး		ရှမ်းပြည်နယ်
၂၁၀။ ဦးစိုင်းဆောင်ဆီ(ခ) ဦးနယ်လ်ဆင်		ရှမ်းပြည်နယ်
၂၁၁။ ဦးစိုင်းတင်ဝင်း		ရှမ်းပြည်နယ်
၂၁၂။ ဦးစိုင်းထွန်းအောင်		ရှမ်းပြည်နယ်
၂၁၃။ ဦးစိုင်ဖ(ခ)ဦးလှဖေ		ရှမ်းပြည်နယ်
၂၁၄။ ဦးရဲလွင်ဦး		ရှမ်းပြည်နယ်
၂၁၅။ ဦးသန်းလွင်		ရှမ်းပြည်နယ်
၂၁၆။ ဦးအောင်မြင့်ဦး		ရှမ်းပြည်နယ်
၂၁၇။ ဒေါက်တာလဆိုင်း		ရှမ်းပြည်နယ်
၂၁၈။ ဦးဂှန်ဆာ(ခ)ဦးယောဝိ		ရှမ်းပြည်နယ်
၂၁၉။ ဦးသိန်းဇော်		ရှမ်းပြည်နယ်
၂၂၀။ ဦးကန္ဓ		ရှမ်းပြည်နယ်
၂၂၁။ ဦးဂုဏ်ခေး(ခ)စိုင်းခမ်းသီ		ရှမ်းပြည်နယ်
၂၂၂။ ဦးစိုင်းကြူ		ရှမ်းပြည်နယ်
၂၂၃။ ဦးစိုင်းခွန်ဆေ		ရှမ်းပြည်နယ်
၂၂၄။ ဦးစိုင်းညို(ခ)ခွန်စစ်ညို		ရှမ်းပြည်နယ်
၂၂၅။ ဦးပွမ်ဝမ်း		ရှမ်းပြည်နယ်
၂၂၆။ ဦးချစ်ဆွေ		ရှမ်းပြည်နယ်
၂၂၇။ ဦးခွန်လူး		ရှမ်းပြည်နယ်
၂၂၈။ ဦးကျဒယ်		ရှမ်းပြည်နယ်
၂၂၉။ ဦးစိုင်းလုံဆိုင်လန်း		ရှမ်းပြည်နယ်
၂၃၀။ ဦးထွန်းကျော်		ရှမ်းပြည်နယ်
၂၃၁။ ဒေါက်တာယားဘိုရှီး		ရှမ်းပြည်နယ်
၂၃၂။ ဦးစိုင်းအောင်ကြည်		ရှမ်းပြည်နယ်
၂၃၃။ ဦးစိုင်းကျော်ညွန့်		ရှမ်းပြည်နယ်
၂၃၄။ ဦးစိန်မောင်		ရှမ်းပြည်နယ်
၂၃၅။ ဦးတေဇ		ရှမ်းပြည်နယ်
၂၃၆။ ဦးရားဗေ		ရှမ်းပြည်နယ်
၂၃၇။ ဦးကောင်တိုင်း		ရှမ်းပြည်နယ်
၂၃၈။ ဦးခွန်သိန်းလွင်		ရှမ်းပြည်နယ်
၂၃၉။ ဦးကျော်မြင့်(ခ)ဦးဝင်းမောင်		ရှမ်းပြည်နယ်
၂၄၀။ ဦးမြင့်လွင်(ခ)ဦးဝမ်ကွယ်တာ		ရှမ်းပြည်နယ်
၂၄၁။ ဦးစိုင်းနောင့်		ရှမ်းပြည်နယ်
၂၄၂။ ဦးစံထွန်း		ရှမ်းပြည်နယ်
၂၄၃။ ဦးစိုင်းအောင်မြင့်		ရှမ်းပြည်နယ်
၂၄၄။ ဦးစိုင်းထူး		ရှမ်းပြည်နယ်
၂၄၅။ ဦးထွန်းထွန်းမြင့်		ရှမ်းပြည်နယ်
၂၄၆။ ဦးမန်းနယ်လ်ဆင်		ဧရာဝတီတိုင်းဒေသကြီး
၂၄၇။ ဦးမောင်မောင်သန်း		ဧရာဝတီတိုင်းဒေသကြီး
၂၄၈။ ဦးဆန်းညွန့်		ဧရာဝတီတိုင်းဒေသကြီး
၂၄၉။ ဒေါ်ယဉ်ယဉ်ဌေး		ဧရာဝတီတိုင်းဒေသကြီး

(ပုံ) မင်းအောင်လှိုင်
ဗိုလ်ချုပ်မှူးကြီး
ဥက္ကဋ္ဌ
နိုင်ငံတော်စီမံအုပ်ချုပ်ရေးကောင်စီ

ရန်ကုန်တိုင်းဒေသကြီးအတွင်းရှိကျောင်းများ၌ ပညာရေးစုံညီပွဲတော်နှင့် ဆုချီးမြှင့်ခြင်းအခမ်းအနားကျင်းပ

ရန်ကုန် ဇန်နဝါရီ ၃

ဒဂုံမြို့နယ် အမှတ်(၁)အခြေခံပညာအထက်တန်းကျောင်း ပညာရေးစုံညီပွဲတော်နှင့် ဆုချီးမြှင့်ခြင်းအခမ်းအနားကို ယနေ့ နံနက် ၉ နာရီက အဆိုပါကျောင်းရှိ ဒဂုံသီရိခန်းမ၌ကျင်းပရာ ရန်ကုန်တိုင်းဒေသကြီး လူမှုရေးရာဝန်ကြီး ဦးဌေးအောင်၊ ရန်ကုန်တိုင်းဒေသကြီး ပညာရေးမှူး ဒုတိယညွှန်ကြားရေးမှူးချုပ် ဒေါက်တာချိုချိုမြင့်အောင်၊ မိဘဆရာအသင်းနာယကများ၊ ကျောင်းအကျိုးတော်ဆောင် ဒုတိယဥက္ကဋ္ဌများနှင့် အဖွဲ့ဝင်များ၊ ကျောင်းအုပ်ကြီး ဒေါက်တာစန္ဒာမြင့်မြင်းတို့က အခမ်းအနားကို ဖဲကြိုးဖြတ်ဖွင့်လှစ်ပေးသည်။

ထို့နောက် လူမှုရေးရာဝန်ကြီးနှင့် ကျောင်းအုပ်ကြီးတို့က အမှာစကားများ ပြောကြားကြပြီး ကျောင်းအုပ်ကြီးနှင့် တာဝန်ရှိသူများက ဆုများချီးမြှင့်ကြကာ ကျောင်းသား ကျောင်းသူများက တေးသီချင်းအကများနှင့် တိုက်ကွမ်ဒိုစွမ်းရည်တို့ဖြင့် ဖျော်ဖြေတင်ဆက်ကြသည်။

ဆက်လက်၍ ရန်ကုန်တိုင်းဒေသကြီး လူမှုရေးရာဝန်ကြီး ဦးဌေးအောင်သည် အမှတ်(၂) အခြေခံပညာ အထက်တန်းကျောင်း ဗဟန်း (နန်ယန်ကျောင်း) နှင့်အမှတ်(၂)အခြေခံပညာအထက်တန်းကျောင်း မင်္ဂလာဒုံ (အောင်ဆန်းသူရိယလှသောင်းကျောင်း) ၌ကျင်းပသော ပညာရေးစုံညီပွဲတော်နှင့် ဆုချီးမြှင့်ခြင်းအခမ်းအနားများသို့ တက်ရောက်ပြီး ထူးချွန် ကျောင်းသား ကျောင်းသူများကိုဆုများချီးမြှင့်ပြီး ကျောင်းသား ကျောင်းသူများ၏ တေးသီချင်းအကများ၊ အားကစားလှုပ်ရှားမှုများ ကျောင်းသား ကျောင်းသူများ၏ အနုပညာလက်ရာမွန်များကို ကြည့်ရှုအားပေးခဲ့ကြောင်း သိရသည်။

အောင်မြင့်
(ပြန်/ဆက်)

❒ *ကျောဖုံးမှ*

နိုင်ပွဲဆက်ခဲ့သည်။

ပွဲစဉ် (၂) အပြီးတွင် Pacific Sun Far အသင်းနှင့် JZ Yangon အသင်းတို့က ခြောက်မှတ်စီရရှိထားပြီး KKY အသင်းနှင့် Gold Dream အသင်းက လေးမှတ်စီ၊ 7 Brother အသင်း၊ TG United အသင်း၊ လက်ဝဲသုန္ဒရအသင်းနှင့် 7 Drangon အသင်းတို့က သုံးမှတ်စီ၊ YCDC Marga Youth အသင်းက နှစ်မှတ်၊ Black Cross အသင်း၊ Maryar အသင်းနှင့် ရွှေပြည်သာယူနိုက်တက်အသင်းတို့က နှစ်ပွဲစလုံးရှုံးကာ အမှတ်မရသေးပေ။

ရဲရင့်လွင်၊ ဓာတ်ပုံ-MFF

❖ *ကျောဖုံးမှ*

ဂိုးသွင်းယူနိုင်သည့် ပဉ္စမမြောက် နယ်သာလန်ကစားသမားအဖြစ် မှတ်တမ်းဝင်ခဲ့သည်။ အတ္တလန္တာအသင်းသည် ဂိုးရရှိနိုင်သည့် အခွင့်အရေး လေးကြိမ်ရရှိခဲ့သော်လည်း လေးကြိမ်စလုံး ဂိုးအဖြစ်ပြောင်းလဲနိုင်စွမ်းမရှိခဲ့ချေ။

ပွဲကစားချိန် ၇၂ မိနစ်တွင် အတ္တလန္တာအသင်းမှ ကွင်းလယ်ကစားသမား အီဒါဆန် ချေပဂိုး သွင်းယူနိုင်ခဲ့သော်လည်း ဗွီအေအာရ်ပြန်လည်ကြည့်ရှုစစ်ဆေးပြီးနောက် ပယ်ဖျက်ခဲ့သည့်အတွက် နစ်နာခဲ့ရသည်။ အတ္တလန္တာအသင်းကို အနိုင်ယူကျော်ဖြတ်ကာ နောက်တစ်ဆင့် တက်လှမ်းနိုင်ခဲ့သော အင်တာမီလန်အသင်းသည် ဗိုလ်လုပွဲတွင် ဂျူဗင်တပ်စ်နှင့် အေစီမီလန်အသင်းတို့ထဲမှ အနိုင်ရရှိမည့် အသင်းနှင့် ယှဉ်ပြိုင်ကစားသွားရမည်ဖြစ်သည်။

အောင်ဇော်

ရတနာသစ်တော ပြည့်သွေးကြော သစ်တောရတနာ ထိန်းသိမ်းပါ

နေပြည်တော်၏ ၂၀၂၄ - ၂၀၂၅ ပညာသင်နှစ် ပညာရေးစုံညီပွဲတော် ကျင်းပ

နေပြည်တော် ဇန်နဝါရီ ၃

ပညာရေးဝန်ကြီးဌာန အခြေခံပညာဦးစီးဌာန ပြည်ထောင်စုနယ်မြေ နေပြည်တော်၏ ၂၀၂၄-၂၀၂၅ ပညာသင်နှစ် ပညာရေးစုံညီပွဲတော် ဖွင့်ပွဲအခမ်းအနားကို ယနေ့နံနက် ၈ နာရီက ဇေယျာသီရိမြို့နယ် အမှတ်(၁)အခြေခံပညာ အထက်တန်းကျောင်း၌ ကျင်းပသည်။

ဦးစွာ ပညာရေးဝန်ကြီးဌာန ပြည်ထောင်စုဝန်ကြီး ဒေါက်တာညွန့်ဖေ၊ ဒုတိယဝန်ကြီး ဒေါက်တာမိုးဇော်ထွန်းနှင့် နေပြည်တော်ကောင်စီအဖွဲ့ဝင် ဦးမြင့်စိုးတို့က ပညာရေးစုံညီပွဲတော် မုခ်ဦးကို ဖဲကြိုးဖြတ်ဖွင့်လှစ်ပေးကြပြီး ဇမ္ဗူသီရိမြို့နယ် အမှတ်(၆) အခြေခံပညာ အထက်တန်းကျောင်း ကျောင်းသား ကျောင်းသူလေးများက "စုံညီပွဲတော် တို့နွဲပျော်" တေးသီချင်းကို သီဆို၍ အခမ်းအနားကို ဖွင့်လှစ်ပေးကြသည်။

ထို့နောက် ပြည်ထောင်စုဝန်ကြီးက ပညာရေးပြက္ခဒိန်တွင် ကျောင်းသား ကျောင်းသူများ၏ စွမ်းဆောင်မှုများကို ထုတ်ဖော်ဂုဏ်ပြုနိုင်ရေးအတွက် ၁၉၉၈-၁၉၉၉ ပညာသင်နှစ်မှစ၍ နှစ်စဉ် ဇန်နဝါရီ ၃ ရက်ကို ပညာရေးစုံညီပွဲတော်နေ့အဖြစ် သတ်မှတ်ပြီး ဆုချီးမြှင့်ပွဲ၊ စွမ်းရည်ပြပွဲနှင့် ပျော်ပွဲရွှင်ပွဲများကို တစ်နိုင်ငံလုံးတွင် ကျင်းပဆောင်ရွက်ခဲ့ကြကြောင်း၊ ကျောင်းသားလူငယ်များကို ကျောင်းသင်ဘာသာရပ်အပြင် လူတော်လူကောင်းတစ်ဦးအနေဖြင့် ဘဝတွင် ကြုံတွေ့ရမည့် ပြောဆိုဆက်သွယ်မှု၊ စီမံခန့်ခွဲမှု၊ လူမှုရေးတာဝန် သိတတ်ကျေပွန်မှု၊ ပူးပေါင်းဆောင်ရွက်တတ်မှု၊ ပြဿနာဖြေရှင်းတတ်မှု၊ မှန်ကန်စွာ ဆုံးဖြတ်ချက်ချနိုင်မှုစသည်တို့ကို ကျောင်းတွင်း လုပ်ငန်းများနှင့် လေ့ကျင့်ပေးကြရမည်ဖြစ်ကြောင်း။

လာမည့်ပညာသင်နှစ်များတွင်လည်း နိုင်ငံတော် ဖွံ့ဖြိုးတိုးတက်ရေးအတွက် အဓိကကျသည့်ပညာရေး ကဏ္ဍမှ ဘက်စုံထူးချွန်ထက်မြက်သော အနာဂတ်သားကောင်း၊ သမီးကောင်းရတနာလေးများ ပေါ်ထွန်းလာအောင် ပညာရေးမိသားစုများအားလုံးနှင့် မိဘပြည်သူများ၊ ကျောင်းအကျိုးဆောင်များအားလုံး ပိုင်းဝန်းပံ့ပိုးကူညီကြစေလိုကြောင်း ပြောကြားသည်။

ယင်းနောက် အင်္ဂလိပ်နှင့် သင်္ချာစွမ်းရည်ပြိုင်ပွဲများတွင် ဆုရရှိခဲ့ကြသည့် ကျောင်းသား ကျောင်းသူများကို ပြည်ထောင်စုဝန်ကြီး ဒေါက်တာညွန့်ဖေ၊ ဒုတိယဝန်ကြီး ဒေါက်တာဇော်မြင့်နှင့် ဒေါက်တာမိုးဇော်ထွန်း၊ နေပြည်တော်ကောင်စီအဖွဲ့ဝင် ဗိုလ်မှူးကြီးရဲမိုးနှင့် ဦးဇေယျာလင်းတို့က ဆုများ ချီးမြှင့်ပေးအပ်ကြသည်။

ဆက်လက်၍ ဇမ္ဗူသီရိမြို့နယ် အမှတ်(၇) အခြေခံပညာအထက်တန်းကျောင်းမှ ကျောင်းသား ကျောင်းသူလေးများက "ရွှေမြန်မာ သာယာငြိမ်းချမ်း" တေးသီချင်းဖြင့်လည်းကောင်း၊ အမှတ်(၁၁) အခြေခံပညာအထက်တန်းကျောင်းမှ ကျောင်းသား ကျောင်းသူလေးများက "ပန်းဥယျာဉ်ဝယ်" တေးသီချင်း၊ ပျဉ်းမနားမြို့နယ် အမှတ်(၂) အခြေခံပညာအထက်တန်းကျောင်းမှ ကျောင်းသူလေးများက "ရွှေမြန်မာ" တေးသီချင်း၊ ဇေယျာသီရိမြို့နယ် အမှတ်(၁) အခြေခံပညာအထက်တန်းကျောင်းမှ ကျောင်းသား ကျောင်းသူလေးများက "မလေးလက်ခတ်သံ" တေးသီချင်း၊ ဇေယျာသီရိမြို့နယ် အမှတ်(၁) အခြေခံပညာအထက်တန်းကျောင်းမှ ကျောင်းသား ကျောင်းသူလေးများက "ထန်းရွက်ပုတီးလေး" "ခေတ်(၆)ခေတ်" "အောင်ပါစေ" တေးသီချင်းများဖြင့် တေးသရုပ်ဖော် ကပြဖျော်ဖြေတင်ဆက်ကြသည်။

ထို့နောက် နေပြည်တော်ကောင်စီအဖွဲ့ဝင်များနှင့် ညွှန်ကြားရေးမှူးချုပ်များက ကမ္ဘာ့ဆရာများနေ့အထိမ်းအမှတ် အထက်တန်းအဆင့်၊ အလယ်တန်းအဆင့် စာစီစာကုံးနှင့် ကဗျာဆုရရှိသူများ၊ National ICT Awards–2024 (Educational Project and skills Competition) ပြိုင်ပွဲဆုရရှိသူများ၊ မြန်မာအမျိုးသမီးများနေ့အထိမ်းအမှတ် အထက်တန်းအဆင့် စာစီစာကုံးဆုရရှိသူများ၊ နိုင်ငံဝန်ထမ်းတက္ကသိုလ် အထက်မြန်မာပြည် အမှတ်စဉ်(၇၃) စစ်ရေးပြထူးချွန်ဆုနှင့် ဥပဒေအသိပညာပြန့်ပွားရေးဆရာဖြစ်သင်တန်း (TOT)တွင် ဆုရရှိသူများကို ဆုများ ပေးအပ်ချီးမြှင့်ကြသည်။

ယင်းနောက် ပြည်ထောင်စုဝန်ကြီးနှင့်အဖွဲ့သည် ဇမ္ဗူသီရိမြို့နယ် အခြေခံပညာအထက်တန်းကျောင်းခွဲ (အလက-၃)၏ သိပ္ပံဘာသာရပ်ဆိုင်ရာ သင်ထောက်ကူပြခန်း၊ ဇေယျာသီရိမြို့နယ်နှင့် နေပြည်တော်ကိုယ်ပိုင် ကျောင်းအသင်းမှ သင်ရိုးသစ် သင်ထောက်ကူပြခန်း၊ ဉာဏ်စမ်းပဟေဋ္ဌိ ပြိုင်ပွဲပြခန်း၊ စွန့်ဦးတီထွင်ပြခန်းတို့ကို ကြည့်ရှုလေ့လာ အားပေးခဲ့ကြကြောင်း သတင်းရရှိသည်။ **သတင်းစဉ်**

နေပြည်တော် ဇမ္ဗူသီရိမြို့နယ် အမှတ်(၁၁) အခြေခံပညာအထက်တန်းကျောင်း ၂၀၂၄-၂၀၂၅ ပညာသင်နှစ် ပညာရေးစုံညီပွဲတော် အခမ်းအနားကို ယနေ့တွင် အဆိုပါကျောင်းရှိ ပညာ့ဗိမာန်ခန်းမ၌ ကျင်းပရာ ကျောင်းအုပ်ဆရာမကြီး ဒေါ်သက်သက်သင်းက ထူးချွန်ဆုရ လူရည်ချွန် ကျောင်းသားတစ်ဦးအား ဆုပေးအပ်ချီးမြှင့်စဉ်။

သတင်းစဉ်

ရန်ကုန်လျှပ်စစ်ဓာတ်အားပေးရေးကော်ပိုရေးရှင်းဥက္ကဋ္ဌ ဒီဇင်ဘာလအတွက် မီတာဖတ်ရှုနေမှုများ ကွင်းဆင်းစစ်ဆေး

ရန်ကုန် ဇန်နဝါရီ ၃

ရန်ကုန်လျှပ်စစ်ဓာတ်အားပေးရေး ကော်ပိုရေးရှင်းဥက္ကဋ္ဌ ဦးအောင်ကျော်ဦးနှင့် တာဝန်ရှိသူများသည် ဇန်နဝါရီ ၁ ရက်က ရန်ကုန်တိုင်းဒေသကြီး ဒဂုံမြို့သစ်(တောင်ပိုင်း)မြို့နယ်နှင့် သဃန်းကျွန်းမြို့နယ်တို့တွင် ရန်ကုန်လျှပ်စစ်ဓာတ်အားပေးရေးကော်ပိုရေးရှင်းရုံးချုပ်မှ ဝန်ထမ်းများဖြင့် ၂၀၂၄ ခုနှစ် ဒီဇင်ဘာလအတွက် မီတာဖတ်ရှုနေမှုများကို သွားရောက်ကြည့်ရှုအားပေးသည်။

ဦးစွာ ဥက္ကဋ္ဌနှင့်အဖွဲ့ဝင်များသည် ဒဂုံမြို့သစ်(တောင်ပိုင်း)မြို့နယ်လျှပ်စစ်မန်နေဂျာရုံးသို့သွားရောက်၍ ဝန်ထမ်းများနှင့်တွေ့ဆုံပြီး မီတာဖတ်ရှုမှုနှင့်ပတ်သက်၍ မှာကြားကာ ဝန်ထမ်းများ၏ တင်ပြချက်များအပေါ် ဖြေရှင်းဆောင်ရွက်ပေးခဲ့သည်။

ဆက်လက်၍ ဥက္ကဋ္ဌနှင့် အဖွဲ့ဝင်များသည် သဃန်းကျွန်းမြို့နယ်လျှပ်စစ်မန်နေဂျာရုံးသို့ ဓာတ်အားရရှိမှု၊ ဓာတ်အားဖြန့်ဖြူးထားမှုနှင့် ဓာတ်အားပျောက်ဆုံးမှု အခြေအနေများကို ကြည့်ရှုစစ်ဆေးခဲ့ကြောင်း သိရသည်။ **ချစ်ဆောင် YESC**

ကလောမြို့၌ သဘာဝဘေးကြောင့် နေအိမ်ထိခိုက်ပျက်စီးခဲ့သည့် ပြည်သူ ၁၂၄၉ ဦးရှိသည့်အနက် ၃၄၂ ဦးကို အမျိုးသားသဘာဝဘေးအန္တရာယ်ဆိုင်ရာ စီမံခန့်ခွဲမှုကော်မတီမှ တတိယအကြိမ် ချီးမြှင့်ငွေပေးအပ်

ကလော ဇန်နဝါရီ ၃

ရှမ်းပြည်နယ်(တောင်ပိုင်း) ကလောမြို့ မြို့မပရိယတ္တိစာသင်တိုက်၌ ၂၀၂၄ ခုနှစ် စက်တင်ဘာလ ၁၁ ရက်တွင်ဖြစ်ပွားခဲ့သည့် ရာဂီမုန်တိုင်း သဘာဝဘေးအန္တရာယ်ကြောင့် ကလောမြို့နယ်ရှိ နေအိမ်ထိခိုက်ပျက်စီးဆုံးရှုံးသွားသည့် ရေဘေးသင့်ပြည်သူ ၁၂၄၉ ဦးရှိသည့်အနက် ၃၄၂ ဦးကို အမျိုးသားသဘာဝဘေးအန္တရာယ်ဆိုင်ရာ စီမံခန့်ခွဲမှုကော်မတီမှ တတိယအကြိမ် ချီးမြှင့်ငွေပေးအပ်ခြင်း အခမ်းအနားကို ယနေ့ နံနက်ပိုင်းက ကျင်းပသည်။

အခမ်းအနားတွင် ကလောမြို့ စစ်ဦးစီးတက္ကသိုလ် ကျောင်းအုပ်ကြီး ကလောတပ်နယ်မှူး ဗိုလ်မှူးချုပ် ကျော်ကျော်ဟန်နှင့် ကလောခရိုင်စီမံအုပ်ချုပ်ရေးအဖွဲ့ဥက္ကဋ္ဌ ခရိုင်အုပ်ချုပ်ရေးမှူး ဦးစိုးမြင့်တို့က နေအိမ်ထိခိုက်ပျက်စီးဆုံးရှုံးသွားသည့် ပြည်သူ ၃၄၂ ဦးတို့ကို အားပေးစကားပြောကြားပြီး ကလောတပ်နယ်မှူး ဗိုလ်မှူးချုပ် ကျော်ကျော်ဟန်၊ ခရိုင်စီမံအုပ်ချုပ်ရေးအဖွဲ့ဥက္ကဋ္ဌ ခရိုင်အုပ်ချုပ်ရေးမှူးနှင့် အဖွဲ့ဝင်များ၊ မြို့နယ်စီမံအုပ်ချုပ်ရေးအဖွဲ့ ဥက္ကဋ္ဌနှင့် အဖွဲ့ဝင်တို့က ကလောမြို့နယ် အတွင်းရှိ နေအိမ်ထိခိုက်ပျက်စီးဆုံးရှုံးသွားသည့် ရေဘေးသင့်ပြည်သူ ၁၂၄၉ ဦးရှိသည့်အနက် တတိယအကြိမ် ၃၄၂ ဦးကို တစ်ဦးလျှင် ငွေကျပ် ၁၇၅၀၀၀၀ နှုန်းဖြင့် ရေဘေးသင့်ပြည်သူတို့အား တစ်ဦးချင်းလက်ဝယ် အရောက် ချီးမြှင့်ငွေပေးအပ်ခဲ့သည်။

ကလောမြို့နယ်ရှိ နေအိမ်ထိခိုက်ပျက်စီးဆုံးရှုံးသွားသည့် ရေဘေးသင့်ပြည်သူ ၁၂၄၉ ဦးရှိသည့်အနက် ပထမအကြိမ် ၃၄၂ ဦး၊ ဒုတိယအကြိမ် ၃၄၃ ဦး စုစုပေါင်း ၆၈၅ ဦးကို ချီးမြှင့်ငွေပေးအပ်ပြီး ယနေ့တွင် နေအိမ်ထိခိုက်ပျက်စီးခဲ့သည့် ရေဘေးသင့်ပြည်သူ ၃၄၂ ဦး စုစုပေါင်း ၁၀၂၇ ဦးကို ဆက်လက်ပေးအပ်ခဲ့ကြောင်း၊ ကျန်ရှိနေသောရေဘေးသင့်ပြည်သူများအား ဆက်လက်ချီးမြှင့်ငွေများ ပေးအပ်သွားမည်ဖြစ်ကြောင်း သိရသည်။ **မြို့နယ်(ပြန်/ဆက်)**

ဟုမ္မလင်းမြို့အနီး အင်အားအနည်းငယ်ရှိ မြေငလျင်လှုပ်

နေပြည်တော် ဇန်နဝါရီ ၃

ဇန်နဝါရီ ၃ ရက် နံနက် ၁၁ နာရီ ၁၂ မိနစ် ၃၈ စက္ကန့်အချိန်တွင် တမူးမြေငလျင်စခန်းမှ အရှေ့မြောက်ဘက် ၉၂ မိုင်ခန့်ကွာဝေးသော မြန်မာနိုင်ငံပြည်တွင်း (ဟုမ္မလင်းမြို့၏ အရှေ့ဘက် ၄၂ မိုင်ခန့် အကွာ)၊ မြောက်လတ္တီတွဒ် ၂၄ ဒသမ ၉၀ ဒီဂရီ၊ အရှေ့လောင်ဂျီတွဒ် ၉၅ ဒသမ ၅၇ ဒီဂရီ၊ အနက် ၁၅၀ ကီလိုမီတာကို ဗဟိုပြု၍ အင်အားရစ်(ချ်)တာစကေး ၄ ဒသမ ၉ အဆင့်ရှိ အင်အားအနည်းငယ်ရှိသော မြေငလျင် လှုပ်သွားကြောင်း တိုင်းထွာရရှိသည်။ **မိုး/ဇလ**

(၇၇) နှစ်မြောက် လွတ်လပ်ရေးနေ့အထိမ်းအမှတ် အမျိုးသားသက်ကြီးတန်းစက်ဘီးပြိုင်ပွဲ အသက် ၈၄ နှစ် ဦးလှခိုင် ဝင်ရောက်ယှဉ်ပြိုင်

ရန်ကုန်တိုင်းဒေသကြီး ဝန်ကြီးချုပ် ဦးစိုးသိန်း အမျိုးသားသက်ကြီးတန်း စက်ဘီးပြိုင်ပွဲတွင် ပန်းဝင်လာသော အသက် ၈၄ နှစ် ဦးလှခိုင်ကို ကြိုဆိုကြစဉ်။

ရန်ကုန် ဇန်နဝါရီ ၃

ရန်ကုန်တိုင်းဒေသကြီး အစိုးရအဖွဲ့၏ ၂၀၂၅ ခုနှစ် (၇၇) နှစ်မြောက် လွတ်လပ်ရေးနေ့အထိမ်းအမှတ် အကြို အမျိုးသား/ အမျိုးသမီး အလွတ်တန်း စက်ဘီးပြိုင်ပွဲကို ယနေ့နံနက် ၆ နာရီက သတ်မှတ်နေများ အသီးသီးမှ တာလွှတ်ခဲ့ရာ ရန်ကုန်တိုင်းဒေသကြီး အားကစားနှင့် ကာယပညာကော်မတီနာယက တိုင်းဒေသကြီးဝန်ကြီးချုပ် ဦးစိုးသိန်းနှင့် တိုင်းဒေသကြီးဝန်ကြီးများ၊ ဌာနဆိုင်ရာများမှ တာဝန်ရှိသူများ ကြည့်ရှုအားပေးကြသည်။

အဆိုပါအမျိုးသားပြိုင်ပွဲကို ထောက်ကြံ့နွယ် ခွေမှတ်တိုင်အနီး ဒေဝူးအထည်ချုပ်စက်ရုံရှေ့မှ ပြည်လမ်းအတိုင်းလည်းကောင်း၊ အမျိုးသမီးပြိုင်ပွဲကို မင်္ဂလာဒုံလေဆိပ်လမ်းဆုံမှ ပြည်လမ်းအတိုင်းလည်းကောင်း တာလွှတ်ပြီး ရန်ကုန်တိုင်းဒေသကြီး အစိုးရအဖွဲ့ရုံးရှေ့ ပြည့်သူ့ရင်ပြင်၌ ပန်းဝင်ကြသည်။

ပြိုင်ပွဲများအပြီး ဆုပေးပွဲကိုကျင်းပရာ ရန်ကုန်တိုင်းဒေသကြီး အားကစားနှင့် ကာယပညာကော်မတီနာယက တိုင်းဒေသကြီးဝန်ကြီးချုပ်က အမျိုးသား၊ အမျိုးသမီးအလွတ်တန်းပြိုင်ပွဲတွင် ပထမ၊ ဒုတိယ၊ တတိယ၊ စတုတ္ထဆုရရှိကြသော အားကစားသမားများအား ဆုတံဆိပ်နှင့်ငွေသားဆုများကိုလည်းကောင်း၊ အမျိုးသား၊ အမျိုးသမီး အသက် ၆၀ နှစ်နှင့်အထက် ပန်းဝင်ကြသော သက်ကြီးအားကစားသမားများ၊ အသက် ၁၀ နှစ်နှင့် အထက်ပန်းဝင်ကြသော အားကစားသမားများအား ဂုဏ်ပြုငွေများ ပေးအပ်ချီးမြှင့်သည်။

ယင်းပြိုင်ပွဲတွင် ရန်ကုန်တိုင်းဒေသကြီး၊ ဧရာဝတီတိုင်းဒေသကြီး၊ ရှမ်းပြည်နယ်၊ မွန်ပြည်နယ်မှ စက်ဘီးအားကစားသမား အမျိုးသား ၅၀၆ ဦး၊ အမျိုးသမီး ၁၀၂ ဦး စုစုပေါင်း ၆၀၈ ဦး ဝင်ရောက်ယှဉ်ပြိုင်ခဲ့ကြကြောင်း သိရသည်။

အာကာစိုး

ပဲခူးမြို့၌ ၂၀၂၄-၂၀၂၅ ပညာသင်နှစ် ပဲခူးတိုင်းဒေသကြီး ပညာရေးစုံညီပွဲတော် ကျင်းပ

ပဲခူး ဇန်နဝါရီ ၃

ပဲခူးမြို့ မြို့တော်ခန်းမ၌ ဇန်နဝါရီ ၃ ရက် နံနက်ပိုင်းက ၂၀၂၄-၂၀၂၅ ပညာသင်နှစ် ပဲခူးတိုင်းဒေသကြီး ပညာရေးစုံညီပွဲတော် ကျင်းပရာ တိုင်းဒေသကြီးဝန်ကြီးချုပ် ဦးမျိုးဆွေဝင်း တက်ရောက်ချီးမြှင့်သည်။

ဦးစွာ ပဲခူးမြို့ မြို့တော်ခန်းမရှေ့၌ ၂၀၂၄ - ၂၀၂၅ ပညာသင်နှစ် ပဲခူးတိုင်းဒေသကြီး ပညာရေးစုံညီပွဲတော်မုခ်ဦးအား တိုင်းဒေသကြီး ဝန်ကြီးချုပ် ဦးမျိုးဆွေဝင်းနှင့် အစိုးရအဖွဲ့ တာဝန်ရှိသူများက ဖဲကြိုးဖြတ် ဖွင့်လှစ်ပေးကြပြီး ကျောင်းသား ကျောင်းသူများ၏ ဘင်ခရာနှင့် ပန်းဖွားအကအဖွဲ့များကို လှည့်လည်ကြည့်ရှုအားပေးသည်။

ထို့နောက် ပဲခူးမြို့ မြို့တော်ခန်းမ၌ ပဲခူးတိုင်းဒေသကြီး ပညာရေးစုံညီပွဲတော်အား ဆက်လက်ကျင်းပရာ အမှတ်(၁)အခြေခံပညာအထက်တန်းကျောင်းမှ ကျောင်းသား ကျောင်းသူများက "အချိန်၏ တန်ဖိုး" သီချင်းဖြင့် ဖျော်ဖြေတင်ဆက်ကြသည်။

ယင်းနောက် တိုင်းဒေသကြီး ဝန်ကြီးချုပ် ဦးမျိုးဆွေဝင်းက ပညာရေးဖြင့် ခေတ်မီဖွံ့ဖြိုးတိုးတက်သော နိုင်ငံတော်ကြီး တည်ဆောက်အံ့ ဟူသည့် ပညာရေး ဆောင်ပုဒ်နှင့်အညီ အနာဂတ်နိုင်ငံတော် ပညာရေးကဏ္ဍ ဖွံ့ဖြိုးတိုးတက်လှပစေဖို့၊ ဆရာ/ဆရာမများ၊ ကျောင်းသား ကျောင်းသူများ နှီးနွယ်ဌာနဆိုင်ရာများ၊ အဖွဲ့အစည်းများက တာဝန်သိသိ၊ သစ္စာရှိရှိဖြင့် ကြိုးပမ်းအားထုတ်ကြစေလိုကြောင်း ပြောကြားသည်။ ထို့နောက် တိုင်းဒေသကြီး ဝန်ကြီးချုပ်၊ တရားလွှတ်တော် တရားသူကြီးချုပ်နှင့် တာဝန်ရှိသူများက ဗဟိုအဆင့် စာပေ၊ ဂီတ၊ အနုပညာပြိုင်ပွဲများတွင် ဆုရရှိခဲ့ကြသူများအား ဆုများ ပေးအပ်ချီးမြှင့်ကြသည်။ **(ယာပုံ)**

ယင်းနောက် တိုင်းဒေသကြီး ဝန်ကြီးချုပ်၊ တရားသူကြီးချုပ်နှင့် တာဝန်ရှိသူများသည် ကျောင်းသား ကျောင်းသူများ၏ ပဲခူးခရိုင်၊ ညောင်လေးပင်ခရိုင်၊ တောင်ငူခရိုင်၊ ပြည်ခရိုင်၊ နတ်တလင်းခရိုင်နှင့် သာယာဝတီခရိုင်တို့မှ ဘာသာရပ်အလိုက် လက်တွေ့သရုပ်ပြသမှု ပညာရေးပြခန်းများ၊ ဒေသ ထွက်ကုန်ပြခန်းများကို လှည့်လည် ကြည့်ရှုအားပေးခဲ့ကြောင်း သိရသည်။

တိုင်းဒေသကြီး (ပြန်/ဆက်)

မိုးနဲမြို့နယ်၌ (၇၇)နှစ်မြောက် လွတ်လပ်ရေးနေ့ကို ဂုဏ်ပြုသောအားဖြင့် ကျေးရွာတွင်း ကွန်ကရစ်လမ်းဖွင့်

မိုးနဲ ဇန်နဝါရီ ၃

(၇၇) နှစ်မြောက် လွတ်လပ်ရေးနေ့ကို ဂုဏ်ပြုသောအားဖြင့် ကျေးရွာတွင်း ကွန်ကရစ်လမ်းဖွင့်ပွဲ အခမ်းအနားကို ရှမ်းပြည်နယ် (တောင်ပိုင်း) မိုးနဲမြို့နယ် လွိုင်လင်း ခေတ်မီစံပြကျေးရွာ၌ ယနေ့နံနက် ၁၀ နာရီက ကျင်းပသည်။

ဦးစွာ နမ့်စန်ခရိုင် ကျေးလက်ဒေသ ဖွံ့ဖြိုးတိုးတက်ရေးဦးစီးဌာန ဦးစီးမှူး ဦးခွန်မြင့်သောင်းနှင့် မိုးနဲမြို့နယ် စီမံအုပ်ချုပ်ရေးအဖွဲ့ ဥက္ကဋ္ဌ ဦးဝင်းမြင့်တို့က အမှာစကား ပြောကြားသည်။

ထို့နောက် ကျေးရွာတွင်း ကွန်ကရစ်လမ်းမုခ်ဦးကို ခရိုင် ကျေးလက်ဒေသ ဖွံ့ဖြိုးတိုးတက်ရေးဦးစီးဌာန ဦးစီးမှူး ဦးခွန်မြင့်သောင်း၊ မြို့နယ်စီမံအုပ်ချုပ်ရေးအဖွဲ့ဥက္ကဋ္ဌ ဦးဝင်းမြင့်၊ မြို့နယ်စီမံအုပ်ချုပ်ရေးအဖွဲ့ဝင် ဦးငိုဘွယ်နှင့် မြို့နယ်ကျေးလက်ဒေသ ဖွံ့ဖြိုးတိုးတက်ရေးဦးစီးဌာန ဦးစီးမှူး ဦးအာကာဖြိုးတို့က ဖဲကြိုးဖြတ် ဖွင့်လှစ်ပေးသည်။ **(ဝဲပုံ)**

အဆိုပါ ကွန်ကရစ်လမ်းကို ၂၀၂၄-၂၀၂၅ ဘဏ္ဍာနှစ် ကျေးလက်ဒေသ ဖွံ့ဖြိုးတိုးတက်ရေးဦးစီးဌာန ခွင့်ပြုရန်ပုံငွေကျပ် ၃၉ ဒသမ ၇၅ သန်းဖြင့် အရှည်ပေ ၁၂၀၀၊ အကျယ် ၁၂ ပေနှင့် ဒု ၆ လက်မကို မြို့နယ်ကျေးလက်ဒေသ ဖွံ့ဖြိုးတိုးတက်ရေးဦးစီးဌာနမှ ကျေးရွာနေပြည်သူများနှင့် ပူးပေါင်းဆောင်ရွက်ခဲ့ခြင်းဖြစ်ကြောင်း သိရသည်။

မျိုးညွှန့်ရွှေ (မိုးနဲ)

အုတ်ဖိုမြို့၌ ၂၀၂၄ - ၂၀၂၅ ပညာသင်နှစ် ပညာရေးစုံညီပွဲတော်ကျင်းပ

အုတ်ဖို ဇန်နဝါရီ ၃

ပဲခူးတိုင်းဒေသကြီး အုတ်ဖိုမြို့နယ် အ.ထ.က (အုတ်ဖို) ကျောင်း ဧရာခန်းမ၌ ၂၀၂၄ - ၂၀၂၅ ပညာသင်နှစ် ပညာရေးစုံညီပွဲတော်ကို ဇန်နဝါရီ ၃ ရက် မွန်းလွဲ ၂ နာရီက ကျင်းပသည်။

ဦးစွာ အ.ထ.က (လသာကုန်း) ကျောင်းသား ကျောင်းသူများက "စုံညီပွဲတော်ဒို့နွဲပျော်" သီချင်းဖြင့် အခမ်းအနားဖွင့်လှစ်ပြီး မြို့နယ် ပညာရေးမှူး ဒေါ်ယဉ်ယဉ်လှိုင်က ပညာရေးစုံညီပွဲတော် ကျင်းပရခြင်း၏ ရည်ရွယ်ချက်ကို ရှင်းလင်းပြောကြားသည်။

ထို့နောက် ကာယ၊ ဉာဏစွမ်းရည်ဆုများတွင် ထူးချွန်ဆုရရှိကြသည့် ကျောင်းသား ကျောင်းသူများအား မြို့နယ်စီမံအုပ်ချုပ်ရေးအဖွဲ့ဝင် ဦးအောင်ကိုနှင့် သက်ဆိုင်ရာတာဝန်ရှိသူများက ဆုများပေးအပ်ခဲ့ကြောင်း သိရသည်။

အောင်သူ(အုတ်ဖို)

တောင်ငူမြို့၌ မြို့နယ်အဆင့် ပညာရေးစုံညီပွဲတော်ကျင်းပ

တောင်ငူ ဇန်နဝါရီ ၃

တောင်ငူမြို့ အမှတ် (၄) အခြေခံပညာအထက်တန်းကျောင်း ပင်လုံခန်းမ၌ ၂၀၂၄ - ၂၀၂၅ ပညာသင်နှစ် မြို့နယ်အဆင့် ပညာရေးစုံညီပွဲတော်ကို ယနေ့နံနက် ၉ နာရီက ကျင်းပသည်။

အခမ်းအနားတွင် တောင်ငူမြို့နယ် စီမံအုပ်ချုပ်ရေးအဖွဲ့ဥက္ကဋ္ဌ ဦးဉာဏ်လင်းအောင်က အမှာစကားပြောကြားသည်။ ထို့နောက် တောင်ငူမြို့နယ် ပညာရေးမှူးဒေါ်ဥမ္မာထွန်းက ပညာရေးစုံညီပွဲတော်နှင့်စပ်လျဉ်း၍ တင်ပြဆွေးနွေးသည်။ ယင်းနောက် မြို့နယ်စီမံအုပ်ချုပ်ရေးအဖွဲ့ဥက္ကဋ္ဌနှင့် တာဝန်ရှိသူများက မြို့နယ်အဆင့် လူရည်ချွန်ကျောင်းသား ကျောင်းသူဆု၊ သန့်ရှင်း၍ စိမ်းလန်းစိုပြည်သော ဆုရရှိသည့် ကျောင်းများ၊ မြို့နယ်အဆင့် စာစီစာကုံး၊ ကဗျာနှင့် ပန်းချီပြိုင်ပွဲများတွင် ဆုရရှိသူများအား ဆုများပေးအပ်ချီးမြှင့်ခဲ့သည်။ **ဇော်ကိုကို (တောင်ငူ)**

မင်းရန်အောင်စေတီတော် တောင်ဘက်စောင်းတန်း ရေစက်ချအခမ်းအနားကျင်းပ

မက်မန်း ဇန်နဝါရီ ၃

ရှမ်းပြည်နယ် "ဝ"ကိုယ်ပိုင်အုပ်ချုပ်ခွင့်ရတိုင်း မက်မန်းမြို့ အမှတ် (၂) ရပ်ကွက်၌ တည်ထားကိုးကွယ်လျက်ရှိသော မင်းရန်အောင်စေတီတော် တောင်ဘက်စောင်းတန်းအသစ် တည်ဆောက်မှုပြီးစီးပြီဖြစ်၍ ရေစက်ချတရားနာအခမ်းအနားကို ယနေ့နံနက်ပိုင်းက မင်းရန်အောင်စေတီတော်၌ ကျင်းပသည်။

အခမ်းအနားကို နေမောတဿသုံးကြိမ်ရွတ်ဆိုဖွင့်လှစ်ခဲ့ပြီး ပညာဒီပကျောင်းတိုက် ဦးစီးပဓာနနာယကဆရာတော် အဂ္ဂမဟာသဒ္ဓမ္မဇောတိကဓေ ဘဒ္ဒန္တခန္ဓသိရီ အရှင်မြတ်အား လှူဖွယ်ဝတ္ထုအစုစုတို့ကို ကပ်လှူခဲ့သည်။ ဆက်လက်ပြီး ခရိုင်အုပ်ချုပ်ရေးမှူး ဦးကျော်သောင်းက စောင်းတန်းအသစ် ပြန်လည်တည်ဆောက်ခြင်းနှင့် ပတ်သက်၍ ရှင်းလင်းလျှောက်ထားခဲ့ပြီး စောင်းတန်းအသစ်အလှူရှင်များအား ဂုဏ်ပြုမှတ်တမ်းလွှာများ ပေးအပ်ခဲ့သည်။ ထို့နောက် လှူဖွယ်ဝတ္ထုအစုစုတို့အတွက် ရေစက်သွန်းချအမျှပေးဝေပြီး ဆရာတော်သံဃာတော်များကို နေ့ဆွမ်းဆက်ကပ်လှူဒါန်းခဲ့သည်။

အဆိုပါ မင်းရန်အောင်စေတီတော်ကို ၁၉၉၀ ပြည့်နှစ်တွင် စတင်တည်ထားခဲ့ခြင်းဖြစ်ပြီး ရှမ်းပြည်နယ်ဝန်ကြီးချုပ်၏ ၂၀၂၄ခုနှစ် မေလတွင် မက်မန်းမြို့သို့ လာရောက်သည့် ခရီးစဉ်၌ တောင်ဘက်စောင်းတန်းပြုပြင်ရန် မတည်လှူဒါန်းဌေနှင့် အလှူရှင်များမှ စုပေါင်းလှူဒါန်းဌေများဖြင့် စောင်းတန်းအသစ်ကို ပြန်လည်တည်ဆောက်ခဲ့ခြင်းဖြစ်ကြောင်း သိရသည်။

တီတီ(မက်မန်း)

သွားဘက်ဆိုင်ရာ ဆေးတက္ကသိုလ်(မန္တလေး)မှ နယ်လှည့်ကွင်းဆင်းကုသပေး

မန္တလေး ဇန်နဝါရီ ၃

သွားဘက်ဆိုင်ရာ ဆေးတက္ကသိုလ်(မန္တလေး) ကာကွယ်ရေးနှင့်လူထု သွားကျန်းမာရေးပညာဌာနမှ စတုတ္ထနှစ်အောင် ကျောင်းသားကျောင်းသူ ၆၉ ဦးနှင့် အုပ်ချုပ်သူ ဆရာ ဆရာမ ၂၀ စုစုပေါင်း ၈၉ ဦးတို့သည် ညောင်ဦးမြို့နယ်နှင့် ကျောက်ပန်းတောင်းမြို့နယ်တို့တွင် သွားနှင့်ခံတွင်းကုသမှုများ၊ ပညာပေးဟောပြောမှုများနှင့် သွားနှင့်ခံတွင်းစစ်တမ်းကောက်ယူမှုများကို ဒီဇင်ဘာ ၂၉ ရက်မှ ဇန်နဝါရီ ၂ ရက်အထိ ပြုလုပ်ခဲ့ကြောင်း သိရသည်။

ကွင်းဆင်းမှုများကို ညောင်ဦးမြို့နယ်၌ ယွန်းတန်းဓမ္မာရုံ၊ ညောင်ဦးပြည်သူ့ဆေးရုံကြီး၊ တောင်ဇင်းတိုက်နယ်ဆေးရုံ၊ စဉ့်ကူတိုက်နယ်ဆေးရုံတို့တွင်လည်းကောင်း၊ ကျောက်ပန်းတောင်းမြို့နယ်၌ သိရိမင်္ဂလာရပ်ကွက်၊ မြို့မရပ်ကွက်၊ မကြီးကိုင်းကျေးလက်ကျန်းမာရေးဌာန၊ ဆည်ပေါက် ကျေးလက်ကျန်းမာရေးဌာနနှင့် မြို့နယ်ပြည်သူ့ဆေးရုံများတွင် ဆောင်ရွက်ခဲ့ကြပြီး စုစုပေါင်း သွားနှင့်ခံတွင်းလူနာ ၆၃၃ ဦး၊ စစ်တမ်းကောက်ယူမှု ၁၂၄၀ တို့ ဆောင်ရွက်ခဲ့ကြပြီး ကွင်းဆင်းလှုပ်ရှားမှုများတွင် ညောင်ဦးခရိုင်၊ ပြည်သူ့ဆေးရုံအုပ်ကြီးနှင့် ကျောက်ပန်းတောင်း မြို့နယ်ပြည်သူ့ကျန်းမာရေးဦးစီးဌာနမှုန်းတို့က အနီးကပ်ကြည့်ရှု ပါဝင်ကူညီခဲ့ကြောင်း သိရသည်။

သတင်းစဉ်

ကယားပြည်နယ်ဝန်ကြီးချုပ် ၂၀၂၄-၂၀၂၅ ပညာသင်နှစ် ၊ ပညာရေးစုံညီပွဲတော်သို့ တက်ရောက်ချီးမြှင့်

လွိုင်ကော် ဇန်နဝါရီ ၃

ကယားပြည်နယ်၏ ၂၀၂၄-၂၀၂၅ ပညာသင်နှစ် ပညာရေးစုံညီပွဲတော်ကို ယနေ့နံနက်က လွိုင်ကော်မြို့ ပြည်နယ်ပညာရေးမှူးရုံး ပညာဗိမာန်ခန်းမ၌ ကျင်းပရာ ပြည်နယ်ဝန်ကြီးချုပ် ဦးဇော်မျိုးတင်၊ ပြည်နယ်တရားသူကြီးချုပ်၊ ပြည်နယ်အစိုးရအဖွဲ့ဝင်များ၊ ပြည်နယ်၊ ခရိုင်နှင့် မြို့နယ်အဆင့် ဌာနဆိုင်ရာများ၊ အထက်တန်း၊ အလယ်တန်း၊ မူလတန်း ကျောင်းအုပ်ကြီးများ၊ ဆရာ၊ ဆရာမများ၊ မိဘများနှင့် ကျောင်းသား ကျောင်းသူများ တက်ရောက်ခဲ့ကြသည်။

အခမ်းအနားတွင် ပြည်နယ်ဝန်ကြီးချုပ်က "ပညာရေးစုံညီပွဲတော်သည် ပညာရေးမှတ်တိုင်တစ်ခုဖြစ်ပြီး ပညာရေးနှင့် သက်ဆိုင်သူအားလုံး၏ ပွဲတော်ဖြစ်ကြောင်း၊ ဆရာ၊ ဆရာမများ၊ ကျောင်းသား ကျောင်းသူများ ကလည်း ပြည်နယ်၏ လူမှုစီးပွားဖွံ့ဖြိုး တိုးတက်ရေးအတွက် အခြေခံအုတ်မြစ်ဖြစ်သည့် ပညာရေးကဏ္ဍ ခိုင်ခံ့မြင့်မားအောင် တာဝန်ယူ ဆောင်ရွက်ပေးကြစေလိုကြောင်းနှင့် ပြည်နယ်အစိုးရ အဖွဲ့နှင့်အတူ ဝိုင်းဝန်းကြိုးပမ်းကြရန် တိုက်တွန်းပါကြောင်း" စသည်ဖြင့် ပြောကြားခဲ့သည်။

ထို့နောက် ပြည်နယ်ပညာရေးမှူး ဒေါ်တင်တင်အေးက ပညာရေးစုံညီပွဲတော် ကျင်းပရခြင်းနှင့်ပတ်သက်၍ ရှင်းလင်းတင်ပြသည်။

ထို့နောက် ပြည်နယ်ဝန်ကြီးချုပ် ဦးဇော်မျိုးတင်က (၂၅) ကြိမ်မြောက် အဆို၊ အကာ၊ အရေး၊ အတီးပြိုင်ပွဲ (ဗဟိုအဆင့်) အခြေခံပညာအဆင့် ပြိုင်ပွဲများတွင် ရွှေတံဆိပ်ဆု ရရှိကြသူများ၊ ပြည်နယ်အဆင့် အင်္ဂလိပ်စာ စွမ်းရည်ပြိုင်ပွဲ ပထမဆုရရှိသူများနှင့် ယခုပွဲတော်တွင် ပါဝင်ခဲ့ကြသည့် ကျောင်းအသီးသီးမှ ဖျော်ဖြေရေးအဖွဲ့ (၁၃) ဖွဲ့အား ချီးမြှင့်ငွေများ ပေးအပ်သည်။

ထို့နောက် ပြည်နယ်တရားသူကြီးချုပ်နှင့် ပြည်နယ်အစိုးရ အဖွဲ့ဝင်များက ပြည်နယ်အဆင့် အခြေခံပညာ မူလတန်းနှင့် အလယ်တန်းအဆင့် သင်္ချာ စွမ်းရည်ပြိုင်ပွဲ ပထမဆုရရှိသူများ၊ (၇၇) နှစ်မြောက် လွတ်လပ်ရေးနေ့ အထိမ်းအမှတ် ပန်းချီပြိုင်ပွဲများတွင် ဆုရရှိသူများအား ဂုဏ်ပြု ဆုငွေနှင့် ဂုဏ်ပြုမှတ်တမ်းများ ပေးအပ်ကြသည်။

ပြည်နယ်(ပြန်/ဆက်)

ရန်ကုန်မြို့နှင့် မန္တလေးမြို့အတွက် ရည်ညွှန်းလက်ကားဈေးနှုန်းများနှင့် ပြည်ထောင်စုနယ်မြေ နေပြည်တော်၊ တိုင်းဒေသကြီး/ ပြည်နယ် မြို့တော်များအတွက် ရည်ညွှန်းလက်လီဈေးနှုန်းများ

၄ - ၁-၂၀၂၅ — ကျပ်/လီတာ

Fuel (လက်လီဈေးနှုန်း)	ရန်ကုန်	မန္တလေး	နေပြည်တော်	ပဲခူး	မကွေး	ထားဝယ်	မုံရွာ	ပုသိမ်	မြစ်ကြီးနား	စစ်တွေ	ဘားအံ	မော်လမြိုင်	လားရှိုး	တောင်ကြီး	လွိုင်ကော်	ဟားခါး	ကျိုင်းတုံ
92 Ron	၂၉၈၅	၃၀၀၀	၃၀၆၅	၃၀၀၀	၃၀၈၅	၃၁၂၀	၃၀၃၅	၃၀၅၅	၄၅၈၅	၃၃၅၀	၃၀၇၅	၃၀၈၅	၃၁၄၅	၃၁၀၀	၃၁၃၀	၃၃၉၀	၃၉၀၀
95 Ron	၃၀၉၅	၃၂၀၅	၃၀၇၅	၃၀၀၅	၃၂၅၅	၃၂၃၀	၃၂၄၅	၃၀၆၅	၄၅၆၀	၃၄၅၅	၃၀၈၀	၃၀၈၅	၃၂၅၅	၃၂၅၅	၃၂၄၀	၃၄၉၅	၄၀၅၀
HSD (500 ppm)	၂၆၁၅	၂၇၂၅	၂၆၉၅	၂၆၃၀	၂၇၃၅	၂၇၅၀	၂၇၆၅	၂၆၈၅	-	၂၆၀၀	၂၇၀၀	၂၇၀၅	၂၇၇၅	၂၇၄၀	၂၇၆၀	၃၀၀၅	၃၉၀၀
HSD (50 ppm)	၃၂၂၅	၃၃၃၅	၃၃၀၀	၃၂၈၅	၃၃၄၀	၃၃၄၅	၃၃၇၅	၃၂၉၅	၄၈၃၀	၃၅၈၅	၃၃၁၀	၃၃၀၀	၃၃၈၀	၃၃၄၅	၃၃၇၀	၃၆၂၅	-
HSD (10 ppm)	၃၂၂၅	၃၃၃၅	၃၃၀၀	၃၂၈၅	၃၃၄၀	၃၃၄၅	၃၃၇၅	၃၂၉၅	-	၃၅၈၅	၃၃၁၀	၃၃၀၀	၃၃၈၀	၃၃၄၅	၃၃၇၀	၃၆၂၅	-

ကျပ်/လီတာ

Fuel (လက်ကားဈေးနှုန်း)	ရန်ကုန်	မန္တလေး
92 Ron	၂၈၁၆	၂၉၀၆
95 Ron	၂၉၂၀	၃၀၁၂
HSD (500 ppm)	၂၄၅၆	၂၅၃၅
HSD (50 ppm)	၃၀၄၆	၃၁၃၇
HSD (10 ppm)	၃၀၄၆	၃၁၃၇

မှတ်ချက်။ (၁) MOPS ဈေးနှုန်းပေါ်တွင် အခြေခံတွက်ချက်ထားခြင်း ဖြစ်ပါသည်။

(၂) သုံးစွဲသူ မိဘပြည်သူများအနေဖြင့် စက်သုံးဆီများ ဝယ်ယူသုံးစွဲရာတွင် ကျေနပ်မှုမရှိပါက ကော်မတီ၏ အောက်ဖော်ပြပါ ဖုန်းနံပါတ်များသို့ လုံခြုံစိတ်ချစွာဖြင့် သတင်းပေးတိုင်ကြားနိုင်ပါကြောင်း အသိပေးအပ်ပါသည်-

၀၆၇- ၄၁၁၃၇၃၊ ၀၉-၂၅၄၆၂၅၄၇
၀၆၇- ၄၁၁၂၈၂၊ ၀၉-၇၇၂၂၉၃၆၃၂

စက်သုံးဆီတင်သွင်းသိုလှောင်ဖြန့်ဖြူးခြင်းလုပ်ငန်းကြီးကြပ်ရေးကော်မတီ

ရန်ကုန်စတော့အိတ်ချိန်းဈေးကွက်

ညီညီ - စုစည်းသည်

၃ - ၁ - ၂၀၂၅

ကုမ္ပဏီအမည်	အဖွင့်ဈေး (ကျပ်)	အဝိတ်ဈေး (ကျပ်)	ရယ်ယာစောင်ရေ	ရယ်ယာတန်ဖိုး (ကျပ်)
FMI	၈၃၀၀	၈၃၀၀	၆၅၈	၅၄၅၃၃၉၀၀
MTSH	၃၀၀၀	၃၁၅၀	၅၅၃၅	၁၇၁၅၈၆၀၀
MCB	၀	၀	၀	၀
FPB	၁၉၀၀	၁၉၀၀	၃၇၅	၇၁၃၈၃၀၀
TMH	၀	၀	၀	၀
EFR	၁၆၅၀	၁၆၅၀	၄၁၂	၆၇၉၈၀၀
AMATA	၄၂၀၀	၄၂၀၀	၂၉၂	၁၂၂၆၄၀၀
MAEX	၃၁၅၀	၃၁၅၀	၆၆၁	၂၀၈၂၁၅၀
MADPL (PLB)	၃၀၅၀	၃၀၅၀	၂၅၆	၇၈၀၈၀၀

မန္တလေးတိုင်းဒေသကြီး ငါန်းဇွန်မြို့နယ် ကုလားကျေးရွာအတွင်းရှိ နေအိမ်နှင့် စာသင်ကျောင်းအတွင်း ခိုအောင်းနေထိုင်လျက်ရှိသည့် PDF အမည်ခံအကြမ်းဖက်သမားများနှင့် ၎င်းတို့သိုဝှက်သိမ်းဆည်းထားသည့် ဖောက်ခွဲရေးပစ္စည်းများ သိမ်းဆည်းရမိ

နေပြည်တော် ဇန်နဝါရီ ၃

အကြမ်းဖက်သမားများအနေဖြင့် ကျေးရွာများအတွင်း ဝင်ရောက်ပြီး အရပ်သားပြည်သူများအား လူသားတံတိုင်းအဖြစ် အကာအကွယ်ရယူ၍ နယ်မြေလုံခြုံရေးဆောင်ရွက်နေသော တပ်ဖွဲ့ဝင်များအား ချောင်းမြောင်းပစ်ခတ်ခြင်း၊ မိုင်းထောင်ဖောက်ခွဲ တိုက်ခိုက်ခြင်း၊ အကြမ်းဖက်လုပ်ရပ်များ လုပ်ဆောင်ခြင်းများကို ကျူးလွန်လျက်ရှိသည့်အပြင် လက်နက်/ခဲယမ်းများနှင့် ဆက်စပ်ပစ္စည်းများအား ဘာသာရေးဆိုင်ရာ အဆောက်အဦများ၊ စာသင်ကျောင်းများ၊ အများပြည်သူနှင့် သက်ဆိုင်သောနေရာများ၊ နေအိမ်များအတွင်း၌ သိုဝှက်သိမ်းဆည်းခြင်းများ လုပ်ဆောင်လျက်ရှိသဖြင့် လုံခြုံရေးတပ်ဖွဲ့ဝင်များက ရှာဖွေဖော်ထုတ်သိမ်းဆည်းခြင်းများအပါအဝင် နယ်မြေလုံခြုံရေးလုပ်ငန်းများကို ဆောင်ရွက်လျက်ရှိသည်။

နယ်မြေလုံခြုံရေး လုပ်ငန်းများ ဆောင်ရွက်

ထိုသို့ ရှာဖွေဖော်ထုတ်ဆောင်ရွက်လျက်ရှိစဉ် နယ်မြေတည်ငြိမ်အေးချမ်းမှုကို ပျက်ပြားစေသော လုပ်ရပ်များနှင့် အကြမ်းဖက်လုပ်ဆောင်မှုများကို လက်ခံနိုင်ခြင်းမရှိသည့် ဒေသခံပြည်သူအချို့၏ လျှို့ဝှက်ဆက်သွယ်သတင်းပေးပို့မှုအရ NUG၊ CRPH တို့၏ ဆက်သွယ်ညွှန်ကြားမှုဖြင့် မန္တလေးတိုင်းဒေသကြီးအတွင်း အဖျက်အမှောင့် လုပ်ငန်းများ လုပ်ဆောင်နေသည့် PDF အမည်ခံ အကြမ်းဖက်သမားများသည် ငါန်းဇွန်မြို့ အနောက်ဘက်မိတာ ၈၅၀၀ ခန့်အကွာ ကုလားကျေးရွာအတွင်း၌ ခိုအောင်းနေထိုင်ပြီး အကြမ်းဖက်လုပ်ရပ်များ လုပ်ဆောင်လျက် ရှိကြောင်းနှင့် လက်နက်၊ ခဲယမ်းများ သိုဝှက်သိမ်းဆည်းထားကြောင်း သိရှိရသဖြင့် လုံခြုံရေးတပ်ဖွဲ့ဝင်များက ဇန်နဝါရီ ၂ ရက် ည ၁၁ နာရီခန့်တွင် အဆိုပါကျေးရွာအတွင်းသို့ ရုတ်ခြည်း ထိုးဖောက်ဝင်ရောက်တိုက်ခိုက်၍ လိုအပ်သည့် နယ်မြေလုံခြုံရေးလုပ်ငန်းများ ဆောင်ရွက်ခဲ့သည်။

သိမ်းဆည်းရမိ

ထိုသို့ဆောင်ရွက်ခဲ့ရာကျေးရွာအတွင်း ခိုအောင်းနေထိုင်လျက်ရှိသည့် PDF အမည်ခံ အကြမ်းဖက်သမားနှင့် ရင်ဆိုင်ထိတွေ့မှုများ ဖြစ်ပွားခဲ့ပြီး အကြမ်းဖက်သမား သုံးဦးကို အသေပစ်ခတ်ဖမ်းဆီးရမိခဲ့ကာ ၎င်းတို့ခိုအောင်းနေထိုင်လျက်ရှိသည့် နေအိမ်နှင့်စာသင်ကျောင်းအတွင်းမှ ဖောက်ခွဲဖျက်ဆီးရေး ဆက်စပ်ပစ္စည်းများ၊ ၎င်းတို့ အသုံးပြုလျက်ရှိသည့် ကျန်းမာရေးနှင့် လူမှုကူညီရေး အသင်းစာတမ်းပါ NISSAN XTR-AIL အမျိုးအစား မော်တော်ယာဉ် တစ်စီးနှင့် Hijet အမျိုးအစား မော်တော်ယာဉ် တစ်စီးတို့ကို သိမ်းဆည်းရမိခဲ့သည်။

အကြမ်းဖက်သမားများ အနေဖြင့် ယခင်ကလည်း အုပ်ချုပ်မှုခက်ခဲပြီး အလုမ်းကွာဝေးသည့် မြို့၊ ရွာ အချို့တို့သို့ ဝင်ရောက်၍ လက်နက်အားကိုးဖြင့် အနိုင်ကျင့်ကာ စာသင်ကျောင်းများအပါအဝင် ဌာနဆိုင်ရာအဆောက်အဦများ၊ ပြည်သူလူထုတို့၏ နေအိမ်များအတွင်းသို့ ဝင်ရောက်နေရာ ယူ၍ အတွင်း/အပြင်၌ ခြံစည်းရိုးပတ်လည်အား သဲအိတ်များ ကာရံခြင်း၊ မိုင်းများထောင်ထားခြင်း၊ သဲအိတ်ဘန်ကာများ တည်ဆောက်ခြင်း၊ အကြမ်းဖက်လေ့ကျင့်ရေးကွင်းများ ဖောက်လုပ်ခြင်းများ ပြုလုပ်ကာ အခိုင်အမာ စခန်းတည်ဆောက်၍ အဖျက်အမှောင့် လုပ်ရပ်များ လုပ်ဆောင်ရန် ကြိုးပမ်းခဲ့သည့် ဖြစ်စဉ်များလည်း ရှိခဲ့ပြီး တာဝန်သိပြည်သူများ၏ သတင်းပေးပို့မှုများကြောင့် လုံခြုံရေးတပ်ဖွဲ့ဝင်များက ဖော်ထုတ်တားဆီးနိုင်ခဲ့မှုများနှင့် အကြမ်းဖက်သမားများအနေဖြင့် ပရဟိတ လုပ်ငန်းခေါင်းစဉ်အကြောင်းပြ၍ အဆိုပါယာဉ်များ အသုံးပြုကာ လက်နက်၊ ခဲယမ်းများ သယ်ဆောင်ခြင်း၊ ထိခိုက်ဒဏ်ရာရရှိသူများကို သယ်ယူပို့ဆောင်ခြင်း ဆောင်ရွက်လျက်ရှိမှုများကိုလည်း သတင်းများ ထုတ်ပြန်ခဲ့ပြီးဖြစ်သည်။

အကြမ်းဖက်သမားများ အနေဖြင့် ထိုကဲ့သို့ စစ်ရေးနှင့် မသက်ဆိုင်သော ပြည်သူလူထုတို့၏ နေအိမ်များ၊ ကျောင်းသားကျောင်းသူများ ပညာသင်ကြားရေးအတွက် အသုံးပြုနေသည့် စာသင်ကျောင်းများကို အသုံးချကာ ခိုအောင်းနေထိုင်ခြင်း၊ လက်နက်၊ ခဲယမ်းများ သိုဝှက်သိမ်းဆည်းခြင်းများ ဆောင်ရွက်လျက်ရှိသည့်အတွက် ကျောင်းနေအရွယ်ကလေးငယ်များ၏ ပညာသင်ယူခွင့်ကို ထိခိုက်နစ်နာစေရုံသာမက ဒေသဖွံ့ဖြိုးရေးကို တစ်ဖက်တစ်လမ်းမှ အထောက်အကူပြုသည့် ပညာရည်မြင့်မားမှုကို ပိတ်ပင်ဖျက်ဆီးမှုဖြစ်သဖြင့် ရာဇဝတ်မှုကျူးလွန်ခြင်းဖြစ်ကြောင်းနှင့် အဆိုပါ သိမ်းဆည်းရမိ ဆက်စပ်ပစ္စည်းများအား လုပ်ထုံးလုပ်နည်းများနှင့်အညီ ဆက်လက်ဆောင်ရွက်သွားမည်ဖြစ်သည်။

ဖော်ထုတ်ဖမ်းဆီးနိုင်

အဆိုပါ PDF အမည်ခံအကြမ်းဖက်သမားများ၏ အကြမ်းဖက်လုပ်ရပ်များနှင့် ပတ်သက်၍ သက်ဆိုင်ရာဒေသခံတိုင်းရင်းသားပြည်သူများအနေဖြင့် လက်ခံမှုမရှိဘဲ ၎င်းတို့၏လှုပ်ရှားမှုသတင်းများအား အချိန်မီပေးပို့ခဲ့မှုကြောင့်သာ အဖျက်အမှောင့်လုပ်ရပ်များ လုပ်ဆောင်မည့် အကြမ်းဖက်သမားများနှင့် လက်နက်၊ ခဲယမ်းများကို ယခုကဲ့သို့ အချိန်မီ ဖော်ထုတ် ဖမ်းဆီးနိုင်ခဲ့ခြင်းဖြစ်ကြောင်းနှင့် ဆက်လက်၍လည်း အကြမ်းဖက်အဖွဲ့များ၏ လှုပ်ရှားမှုသတင်းများရရှိပါက နီးစပ်ရာ လုံခြုံရေး တပ်ဖွဲ့ဝင်များထံသို့ လျှို့ဝှက်စွာ သတင်းပေးပို့ခြင်းဖြင့် ရပ်ရွာတည်ငြိမ်အေးချမ်းအတွက် ပြည်သူတစ်ရပ်လုံး ဝိုင်းဝန်းပူးပေါင်းဆောင်ရွက်ကြရန် လိုအပ်မည်ဖြစ်ကြောင်း သတင်းရရှိသည်။

သတင်းစဉ်

PDF အမည်ခံအကြမ်းဖက်သမားများ ခိုအောင်းနေထိုင်လျက်ရှိသည့် ငါန်းဇွန်မြို့နယ် ကုလားကျေးရွာအတွင်း ဝင်ရောက်ရင်းလင်းစဉ် ဖောက်ခွဲရေးပစ္စည်းများနှင့် ဆက်စပ်ပစ္စည်းများ သိမ်းဆည်းရမိသည်ဖြစ်စဉ်နေရာပြပုံ

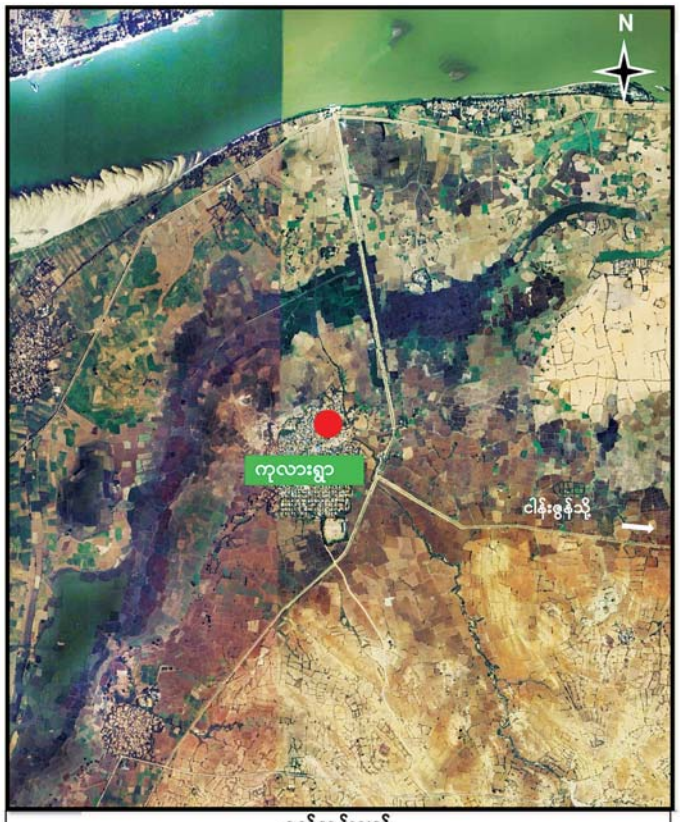

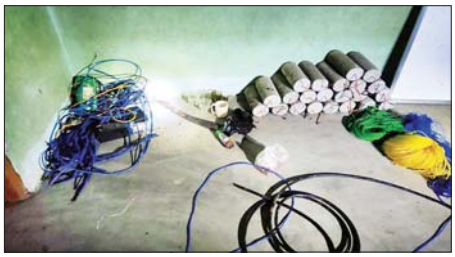

PDF အမည်ခံအကြမ်းဖက်သမားများ ခိုအောင်းနေထိုင်လျက်ရှိသည့် ငါန်းဇွန်မြို့နယ် ကုလားကျေးရွာအတွင်း ဝင်ရောက်ရင်းလင်းစဉ် ဖော်ထုတ်ဖမ်းဆီးရမိသည့် ဖောက်ခွဲဖျက်ဆီးရေးပစ္စည်းများအား တွေ့ရစဉ်။

PDF အမည်ခံအကြမ်းဖက်သမားများ ခိုအောင်းနေထိုင်လျက်ရှိသည့် ငါန်းဇွန်မြို့နယ် ကုလားကျေးရွာအတွင်း ဝင်ရောက်ရင်းလင်းစဉ် ဖော်ထုတ်ဖမ်းဆီးရမိသည့် ၎င်းတို့အသုံးပြုလျက်ရှိသော မော်တော်ယာဉ်များအား တွေ့ရစဉ်။

PDF အမည်ခံအကြမ်းဖက်သမားများ ခိုအောင်းနေထိုင်လျက်ရှိသည့် ငါန်းဇွန်မြို့နယ် ကုလားကျေးရွာအတွင်း ဝင်ရောက်ရင်းလင်းစဉ် ဖော်ထုတ်ဖမ်းဆီးရမိသည့် အကြမ်းဖက်သမား၏ အလောင်းအား တွေ့ရစဉ်။

အကြမ်းဖက်အုပ်စုအဖြစ် ကြေညာထားသော CRPH ၊ NUG နှင့် ၎င်းတို့၏ လက်ဝေခံများ၏ လှုံ့ဆော်၊ ဝါဒဖြန့်ခြင်းများအား လိုက်ပါလုပ်ဆောင်ခြင်း၊ အားပေးကူညီခြင်းများ ပြုလုပ်ခဲ့သူများအား ဖော်ထုတ်အရေးယူ

နေပြည်တော် ဧနှစ်ဝါရီ ၃

အကြမ်းဖက်အုပ်စုအဖြစ်ကြေညာထားသည့် CRPH ၊ NUG နှင့် ယင်းတို့၏ လက်ဝေခံအဖွဲ့အစည်းများ၊ ယင်းတို့နှင့် ဆက်နွယ်နေသောအဖွဲ့အစည်းများ၊ လူပုဂ္ဂိုလ်များသည် နိုင်ငံတော်တည်ငြိမ်အေးချမ်းရေးကို ပျက်ပြားစေရန်နှင့် အစိုးရယန္တရားများ ပျက်ပြားစေရန် ရည်ရွယ်လျက် လှုံ့ဆော်ခြင်း၊ ဝါဒဖြန့်ခြင်းများ ပြုလုပ်ခဲ့မှုအပေါ် ဥပဒေနှင့်အညီ ထိရောက်စွာ အရေးယူသွားမည်ဖြစ်ကြောင်းနှင့် ထိုသို့ လှုံ့ဆော်သူ၊ ဝါဒဖြန့်သူများအား ဆက်လက်ဖော်ထုတ်အရေးယူသွားမည်ဖြစ်ကြောင်း မိဘပြည်သူများ သိရှိနိုင်ရေး အသိပေးသတင်းထုတ်ပြန်ပြီး ဖြစ်သည်။

ထိုကဲ့သို့ သတင်းထုတ်ပြန်ခဲ့ပြီးဖြစ်သော်လည်း ဧနှစ်ဝါရီ ၂ ရက်တွင် အသိပေးထုတ်ပြန်ချက်အပေါ် မျက်ကွယ်ပြု၍ နိုင်ငံတော်တည်ငြိမ်အေးချမ်းရေးကို ပျက်ပြားစေရန် ရည်ရွယ်ကာ လူမှုကွန်ရက်စာမျက်နှာပေါ်၌ လှုံ့ဆော်ခြင်း၊ ဝါဒဖြန့်ခြင်းများပြုမှုလုပ်ဆောင်ခဲ့သည့် "Nay Htet Aung" Telegram အကောင့်ပိုင်ရှင်ဖြစ်သူ မန္တလေးတိုင်းဒေသကြီး ညောင်ဦးမြို့နယ် ဗြူကြီးကျေးရွာနေ နေထက်အောင် (ခ)မောင်ဆပ်အား မွန်းလွဲ ၁၂ နာရီ ၅၅ မိနစ်တွင် ကျောက်ပန်းတောင်းမြို့မရဲစခန်း၌ တရားဥပဒေနှင့်အညီ ဖမ်းဆီးထိန်းသိမ်းအမှုဖွင့်လှန်အရေးယူဆောင်ရွက်ခဲ့ကြောင်း သတင်းရရှိသည်။ **သတင်းစဉ်**

ရှမ်းပြည်နယ်(အရှေ့ပိုင်း) ကျိုင်းတုံမြို့နယ်၌ ငွေကျပ်သိန်း ၄၈၀ တန်ဖိုးရှိ အိုက်စ်(မက်သ်အဖက်တမင်း) ၆၀ ကီလို ဖမ်းဆီးရမိ

နေပြည်တော် ဧနှစ်ဝါရီ ၃

ရှမ်းပြည်နယ်(အရှေ့ပိုင်း) ကျိုင်းတုံမြို့နယ်၌ ငွေကျပ်သိန်း ၄၈၀၀ တန်ဖိုးရှိ အိုက်စ်(မက်သ်အဖက်တမင်း) ၆၀ ကီလို ဖမ်းဆီးရမိခဲ့ကြောင်း မြန်မာနိုင်ငံရဲတပ်ဖွဲ့မှ သိရသည်။

မူးယစ်ဆေးဝါးတားဆီးနှိမ်နင်းရေးရဲတပ်ဖွဲ့မှ တပ်ဖွဲ့ဝင်များပါဝင်သော ပူးပေါင်းအဖွဲ့သည် ၂၀၂၄ ခုနှစ် ဒီဇင်ဘာ ၃၀ ရက် ညနေ ၃ နာရီခွဲတွင် ရှမ်းပြည်နယ်(အရှေ့ပိုင်း) ကျိုင်းတုံမြို့နယ် ယန်းလောကျေးရွာအုပ်စု ကျိုင်းဖောင်းကျေးရွာအနီးတွင် မိုင်းပျဉ်းမှ ကျိုင်းတုံဘက်သို့ စိုင်းထွန်းကျောက် မောင်းနှင်လာသည့် Toyota Alphard မော်တော်ယာဉ်ကို သတင်းအရရှာဖွေရာ ယာဉ်၏ကြမ်းခင်းအံဝှက်အတွင်း သိုဝှက်သယ်ဆောင်လာသည့် ဒေသကာလတန်ဖိုးငွေကျပ်သိန်း ၄၈၀၀ တန်ဖိုးရှိ အိုက်စ်(မက်သ်အဖက်တမင်း) ၆၀ ကီလို သိမ်းဆည်းရမိခဲ့ပြီး စစ်ဆေးဖော်ထုတ်ချက်အရ သိမ်းဆည်းရမိ အိုက်စ်(မက်သ်အဖက်တမင်း) များကို မိုင်းပျဉ်းမြို့နယ်မှ တာချီလိတ်မြို့နယ်သို့ သယ်ဆောင်ရောင်းဝယ်ခြင်းဖြစ်ကြောင်းသိရှိရသဖြင့် ၎င်းကို ဥပဒေအရ အရေးယူထားရှိပြီး ကွင်းဆက်ပြစ်မှုကျူးလွန်သူများကို ဆက်လက်စစ်ဆေးဖော်ထုတ်လျက်ရှိကြောင်း သိရသည်။ **သတင်းစဉ်**

နွားထိုးကြီးမြို့နယ် ဝက်လူးအရှေ့ကျေးရွာကို လုံခြုံရေးတပ်ဖွဲ့ဝင်များက လက်နက်ကြီးပစ်ခတ်မှုကြောင့် ပြည်သူများထိခိုက်သေဆုံးခဲ့ရသည်ဟု သတင်းတု၊ သတင်းအမှားများ မဟုတ်မမှန်ရေးသားဖြန့်ဝေ

နေပြည်တော် ဧနှစ်ဝါရီ ၃

မန္တလေးတိုင်းဒေသကြီး နွားထိုးကြီးမြို့နယ် ဝက်လူးအရှေ့ကျေးရွာကို ဒီဇင်ဘာ ၃၁ ရက်က လုံခြုံရေးတပ်ဖွဲ့ဝင်များက လက်နက်ကြီးပစ်ခတ်မှုကြောင့် ကလေးငယ်သုံးဦးအပါအဝင် ဒေသခံပြည်သူ ခုနစ်ဦး သေဆုံးခဲ့ကာ ၁၀ ဦး ထိခိုက်ဒဏ်ရာများ ရရှိခဲ့သည်ဟု တရားမဝင် ပြည်ဖျက်မီဒီယာများက တစ်ဖက်သတ်လုပ်ကြံရေးသားထားသည့် သတင်းတု၊ သတင်းအမှားများဖြင့် မဟုတ်မမှန်ရေးသားဖြန့်ဝေနေသည်ကို တွေ့ရှိရသည်။

အဆိုပါသတင်းနှင့် ပတ်သက်၍ လုံခြုံရေးတာဝန်ရှိသူတစ်ဦး၏ ပြောကြားချက်အရ ဝက်လူးအရှေ့ကျေးရွာကို လုံခြုံရေးတပ်ဖွဲ့ဝင်များက လက်နက်ကြီးဖြင့် ပစ်ခတ်ခဲ့ခြင်းမရှိကြောင်း၊ PDF အမည်ခံ အကြမ်းဖက်သမားများက နွားထိုးကြီးမြို့နယ် အရှေ့ကျေးရွာ အနီးဝန်းကျင်တွင် နယ်မြေလုံခြုံရေး ဆောင်ရွက်နေသည့် လုံခြုံရေးတပ်ဖွဲ့ဝင်များကို လက်နက်ကြီး၊ လက်နက်ငယ်များဖြင့် ပစ်ခတ်တိုက်ခိုက်ခဲ့သည့် အတွက် နှစ်ဖက်ထိတွေ့တိုက်ပွဲများဖြစ်ပွားခဲ့ပြီး ၎င်းကျေးရွာ အတွင်းသို့ PDF အမည်ခံအကြမ်းဖက်သမားများ၏ လက်နက်ကြီးကျည်များ ကျရောက်ပေါက်ကွဲခဲ့ကြောင်း သိရှိရသည်။

PDF အမည်ခံ အကြမ်းဖက်သမားများက နွားထိုးကြီးမြို့နယ် အတွင်း တည်ငြိမ်အေးချမ်းမှုမရှိစေရန်အတွက် ကျေးရွာများကို လက်နက်ကြီးများဖြင့် ပစ်ခတ်ခြင်း၊ လမ်းသွားလမ်းလာပြည်သူများကို နှောင့်ယှက်ပစ်ခတ်ခြင်းနှင့် အများပြည်သူ အသုံးပြုလျက်ရှိသည့် လမ်းများတွင် မိုင်းထောင်ဖောက်ခဲ့ခြင်း စသည့်အကြမ်းဖက်လုပ်ရပ်များကိုဖုံးကွယ်ပြီး လုံခြုံရေးတပ်ဖွဲ့ဝင်များအပေါ် အထင်အမြင်လွဲမှားစေရန်အတွက် ဝါဒဖြန့်ဝေနေခြင်းသာ ဖြစ်ကြောင်း သတင်းရရှိသည်။ **သတင်းစဉ်**

နိုင်ငံတကာသတင်း

၂၀၂၄ ခုနှစ်အတွင်း ဥရောပသို့ရောက်ရန်ကြိုးပမ်းရင်း သေဆုံးသည့် ဒုက္ခသည် ၂၂၀၀ ရှိ

ရောမ ဧနှစ်ဝါရီ ၃

၂၀၂၄ ခုနှစ်အတွင်း ဥရောပသို့ရောက်ရန်ကြိုးပမ်းရင်း သေဆုံးသွားကြသည့် ဒုက္ခသည် ၂၂၀၀ ရှိသည်ဟု ကုလသမဂ္ဂနှင့် အီတလီသတင်းအရင်းအမြစ်များ၏ မကြာသေးမီကကောက်ယူထားသည့် အချက်အလက်များအရ သိရသည်။

လွန်ခဲ့သည့်နှစ်အတွင်းက မြေထဲပင်လယ်အတွင်း ပျောက်ဆုံးသို့မဟုတ် သေဆုံးသွားသည့် ရွှေ့ပြောင်းနေထိုင်သူနှင့် ဒုက္ခသည် ၂၂၀၀ ရှိသည်ဟု ကုလသမဂ္ဂအပြည်ပြည်ဆိုင်ရာကလေးများရန်ပုံငွေအဖွဲ့က ဧနှစ်ဝါရီ ၂ ရက်တွင် သတင်းထုတ်ပြန်သည်။ သေဆုံးသူအများစုမှာ လူငယ်များဖြစ်ကြသည်ဟု ကုလသမဂ္ဂအပြည်ပြည်ဆိုင်ရာ ကလေးများရန်ပုံငွေအဖွဲ့၏ ဥရောပနှင့် အာရှအလယ်ပိုင်းဆိုင်ရာ ဒေသတွင်းညွှန်ကြားရေးမှူး ရီဂျီနာ ဒီဒိုမနစ်က ပြောသည်။ ဥရောပတွင် လုံခြုံရာလာရောက်ရှာဖွေသည့်ကလေးများကို ဦးစားပေး အကာအကွယ်ပေးကြရန် အစိုးရများကို ၎င်းက တိုက်တွန်းခဲ့သည်။

၂၀၂၄ ခုနှစ်အတွင်း မြေထဲပင်လယ်နှင့် အနောက်မြောက်ပိုင်း အာဟရိကပင်လယ်ရေကြောင်း လမ်းကြောင်းတွင် သေဆုံး သို့မဟုတ် ပျောက်ဆုံးသွားသည့်လူပေါင်း ၂၃၆၈ ဦး ရှိသည်ဟု ကုလသမဂ္ဂဒုက္ခသည်များဆိုင်ရာ မဟာမင်းကြီးရုံး၏ အစောပိုင်းအချက်အလက်များက ဖော်ပြထားသည်။ ဒီဇင်ဘာ ၂၉ ရက်အထိ ဥရောပသို့ ရောက်ရှိလာသည့် ဒုက္ခသည် ၁၉၃၄၄၈ ဦး ရှိသည်ဟု ကုလသမဂ္ဂဒုက္ခသည်များဆိုင်ရာ မဟာမင်းကြီးရုံးက သတင်းထုတ်ပြန်သည်။

အီတလီသည် ဒုက္ခသည်များနှင့် ရွှေ့ပြောင်းနေထိုင်သူများအတွက် အဓိကလမ်းကြောင်းဖြစ်ပြီး ဂရိနှင့်စပိန်တို့သည်လည်း ၎င်းတို့အတွက် သွားရောက်ရာနေရာများ ဖြစ်နေခဲ့သည်။ **ဆင်ဟွာ**

အာဖဂန်နစ္စတန်၌ နှင်းထူထပ်စွာကျရောက်မှုကြောင့် အပူချိန် အနုတ် ၁၅ ဒီဂရီစင်တီဂရိတ်အထိ ကျဆင်း

ကဘူးလ် ဧနှစ်ဝါရီ ၃

အာဖဂန်နစ္စတန်နိုင်ငံ၏မြို့တော် ကဘူးလ်နှင့် မြောက်ပိုင်းပြည်နယ်ကိုးခုသို့ ဆက်သွယ်ထားသည့် အဓိကလမ်းမကြီး ဆာလံအပါအဝင် အာဖဂန်ရှိ အဝေးပြေးလမ်းမများမှာ နှင်းထူထပ်စွာကျရောက်မှုကြောင့် သွားလာရန် ခက်ခဲခဲ့ကြောင်း ပြည်သူ့လုပ်ငန်းဝန်ကြီးဌာနမှ တာဝန်ရှိသူတစ်ဦးက ဧနှစ်ဝါရီ ၃ ရက်တွင် ပြောကြားသည်။

ဧနှစ်ဝါရီ ၃ ရက် နံနက်ပိုင်းမှစကာ နှင်းထူထပ်စွာကျရောက်ခြင်း၊ မုန်တိုင်းတိုက်ခတ်ခြင်း၊ လေပြင်းများ တိုက်ခတ်ခြင်းနှင့် မြူထူထပ်ခြင်းတို့ကြောင့် ဆာလံအဝေးပြေးလမ်းမကြီးကို ပိတ်ထားခဲ့ကြောင်း၊ ယင်းလမ်းမကြီး၏ အမြင့်ဆုံးနှင်းအနက်မှာ ၁ ဒသမ ၁၆ မီတာအထိရှိကြောင်း ဝန်ကြီးဌာနမှ ပြောရေးဆိုခွင့်ရှိသူ မိုဟာမက် အာရှာရက်ဖ် ဟက်ရှီနပ်စ်က လူမှုကွန်ရက်မီဒီယာ X တွင် ပြောကြားသည်။

ဧနှစ်ဝါရီ ၂ ရက် နံနက်ပိုင်းမှစကာ အာဖဂန်နစ္စတန်နိုင်ငံ၏ ပြည်နယ် ၃၄ ခုအနက် ပြည်နယ် ၂၇ ခုတွင် နှင်းထူထပ်စွာကျရောက်ခဲ့ပြီး နိုင်ငံ၏အချို့နေရာများတွင် အပူချိန်အနုတ် ၁၅ ဒီဂရီစင်တီဂရိတ်အထိ ကျဆင်းသွားကြောင်း သိရသည်။ **ဆင်ဟွာ**

ဂါဇာအပစ်အခတ်ရပ်စဲရေးအတွက် ဆွေးနွေးရန် ဟားမားစ်ကိုယ်စားလှယ်အဖွဲ့ ကိုင်ရိုမြို့သို့သွားရောက်

ကိုင်ရို ဧနှစ်ဝါရီ ၃

ဂါဇာဒေသ အပစ်အခတ်ရပ်စဲရေးအတွက် စိန်ခေါ်မှုများကိုဖြေရှင်းရန် ဟားမားစ်ကိုယ်စားလှယ်အဖွဲ့ အီဂျစ်နိုင်ငံ ကိုင်ရိုမြို့သို့သွားရောက်ကြောင်း ဟားမားစ်ပြောရေးဆိုခွင့်ရှိသူ ဂျီဟတ်တာဟာက ဧနှစ်ဝါရီ ၂ ရက်တွင် ပြောသည်။

ကိုယ်စားလှယ်အဖွဲ့၏ ကိုင်ရိုခရီးစဉ်သည် အီဂျစ်၊ ကာတာနှင့် တူကီယဲအပါအဝင် ဂါဇာဒေသရှိ အခြေအနေများ နှင့်ပတ်သက်၍ကြားဝင်စေ့စပ်ပေးသူများနှင့် ဆက်လက်ဆွေးနွေးမှုများ၏ တစ်စိတ်တစ်ပိုင်းဖြစ်ကြောင်း တာဟာက ဆင်ဟွာသို့ပြောသည်။ အစ္စရေးဘက်မှသာ လက်ရှိအခြေအနေများကို ပြောင်းပြန်လှန်ပစ်ပါက သဘောတူညီချက် လျင်မြန်စွာရရှိမည်ဟု မျှော်လင့်ထားကြောင်း ၎င်းက ဆက်ပြောသည်။ ယခုသီတင်းပတ်အစောပိုင်းက ဟားမားစ်တို့သည် အကျဉ်းသားလဲလှယ်ရေးအစီအစဉ်မပါဘဲ တစ်ပတ်ကြာ အပစ်အခတ်ရပ်စဲရေးအတွက် အဆိုပြုချက်ပြုလုပ်ခဲ့သည်ဟု အစ္စရေးအစိုးရပိုင်းကနေတိမ်ကွတ်တွင် ဖော်ပြထားသည်။ အစ္စရေးတို့က အဆိုပါ အဆိုပြုချက်ကို ပယ်ချခဲ့ပြီး အပစ်အခတ်ရပ်စဲရေးမတိုင်မီ ပြန်လွှတ်ပေးမည့် ဓားစာခံများ စာရင်းကို ထုတ်ပြန်ပေးရန် တောင်းဆိုခဲ့ကြောင်း သိရသည်။ **ဆင်ဟွာ**

သီရိလင်္ကာနိုင်ငံက ယခုနှစ်အတွင်း ပို့ကုန်ဝင်ငွေမှ အမေရိကန်ဒေါ်လာ ၁၈ ဒသမ ၂ ဘီလီယံရရှိရန် ရည်မှန်း

ကိုလံဘို ဧနှစ်ဝါရီ ၃

သီရိလင်္ကာနိုင်ငံ၏ပို့ကုန်ဖွံ့ဖြိုးတိုးတက်ရေးဘုတ်အဖွဲ့ (အီးဒီဘီ) က ၂၀၂၅ ခုနှစ်အတွင်း ပို့ကုန်ဝင်ငွေမှ အမေရိကန်ဒေါ်လာ ၁၈ ဒသမ ၂ ဘီလီယံရရှိရန် မျှော်မှန်းထားကြောင်း နိုင်ငံပိုင်မီဒီယာက ဧနှစ်ဝါရီ ၃ ရက်တွင် ထုတ်ပြန်ထားသည်။

အီးဒီဘီက လာမည့်ငါးနှစ်အတွင်း နိုင်ငံ၏ပို့ကုန်ဝင်ငွေကို ၄၅ ဘီလီယံအထိ တိုးမြင့်ရရှိရန် ရည်မှန်းထားကြောင်း အီးဒီဘီ ဥက္ကဋ္ဌ မန်ဂါလာ ဝီဂျဲဆင်းဟီက ဆိုသည်။

၂၀၂၄ ခုနှစ်က သီရိလင်္ကာနိုင်ငံသည် အထည်အလိပ်နှင့် အိုင်စီတီကဏ္ဍများမှ မျှော်မှန်းထားသည်ထက် ပိုမိုရရှိသော ဝင်ငွေကြောင့် ပို့ကုန်ဝင်ငွေမှ ၁၆ ဒသမ ၂ ဘီလီယံ ဒေါ်လာ ရရှိခဲ့ခြင်းဖြစ်ကြောင်း ၎င်းက ပြောသည်။

အီးဒီဘီသည် ၂၀၂၅ ခုနှစ်တွင် ကျောက်မျက်ရတနာ၊ လက်ဝတ်ရတနာ၊ ထောက်ပံ့ပို့ဆောင်ရေး၊ ဆောက်လုပ်ရေးနှင့် လျှပ်စစ်ပစ္စည်းအပါအဝင် အခြားစက်မှုလုပ်ငန်းများစွာမှ ပို့ကုန်ဝင်ငွေ ပိုမိုရရှိရန် မျှော်မှန်းထားကြောင်း ၎င်းက ဆက်ပြောသည်။ **ဆင်ဟွာ**

ယာဉ်မှတ်ပုံတင်စာအုပ် မိတ္တူလျှောက်ထားခြင်း

ယာဉ်အမှတ် ၈ဝယ/၆ဝ၃၈ဝ ယာဉ်လက်ဝယ်ရှိသူ ဦးခန့်စည်သူ ၁ဝ/သထန(နိုင်)၂၆၄၈ဝ၃ က (ကမ-၃) ပျောက်ဆုံး၍ မိတ္တူထုတ်ပေးရန် လျှောက်ထားလာပါသည်။ ကန့်ကွက်လိုပါက ခိုင်လုံသော အထောက်အထားများဖြင့် ကြော်ငြာသည့်ရက်မှ ရက် ၃ဝ အတွင်း အောက်ဖော်ပြပါရုံးသို့ လူကိုယ်တိုင် လာရောက် ကန့်ကွက်နိုင်ပါသည်။

ကညန၊ ပြည်နယ်ဦးစီးမှူးရုံး
မော်လမြိုင်မြို့

ကန့်ကွက်နိုင်ကြောင်းကြေညာခြင်း

ဒက္ခိဏသီရိမြို့၊ ဒက္ခိဏသီရိရပ်ကွက်၊ မြေတိုင်းရပ်ကွက်အမှတ် ၈/ဒက္ခိဏသီရိအလယ်ရပ်၊ မြေကွက်အမှတ် (ဒ-၃၁၁၁၆)၊ မြေဧရိယာ ဝ ဒသမ ၁၄၆ဧကရှိ ဦးစိုးသူလွင် (ဘ) ဦးခင်မောင်လွင် ၁၂/ကမရ(နိုင်)ဝ၁၂၇၅၆ အမည်ပေါက် နှစ်(၃ဝ)မြေငှားစာချုပ်မြေကွက်ကို ဦးစိုးသူလွင်မှ ဒေါ်ယွန်းစန္ဒီမျိုး (ဘ) ဦးမျိုးလွင် ၉/မထလ(နိုင်)၃ဝ၇၆၈၂နှင့် အရောင်းအဝယ်မှတ်ပုံတင်စာချုပ်ချုပ်ဆိုရန်မြေပုံ၊ မြေရာဇဝင်ရေးကူးခွင့် လျှောက်ထားလာပါသဖြင့် ကန့်ကွက်လိုသူများအနေဖြင့် တရားဝင်ပိုင်ဆိုင်မှုစာချုပ်စာတမ်းများ၊ တရားရုံးအမိန့်ဒီကရီများ အထောက်အထားခိုင်လုံစွာတင်ပြ၍ နေပြည်တော်စည်ပင်သာယာရေးကော်မတီ၊ မြို့ပြစီမံကိန်းနှင့် မြေစီမံခန့်ခွဲမှုဌာနသို့ ဤကြေညာချက်ပါရှိသည့်ရက်မှစ၍ ၁၅ရက်အတွင်း လာရောက်ကန့်ကွက်နိုင်ကြောင်းနှင့် သတ်မှတ်ကာလအတွင်း ကန့်ကွက်မှုမရှိပါက ဌာန၏လုပ်ထုံးလုပ်နည်းများနှင့်အညီ မြေပုံ၊ မြေရာဇဝင်ရေးကူးခွင့် လျှောက်ထားလာမှုအား ဆက်လက်ဆောင်ရွက်ပေးသွားမည်ဖြစ်ကြောင်း ကြေညာလိုက်သည်။

မြို့ပြစီမံကိန်းနှင့် မြေစီမံခန့်ခွဲမှုဌာန
နေပြည်တော်စည်ပင်သာယာရေးကော်မတီ

ပြည်ထောင်စုသမ္မတမြန်မာနိုင်ငံတော် ပြည်ထောင်စုရာထူးဝန်အဖွဲ့ အိတ်ဖွင့်တင်ဒါခေါ်ယူခြင်း

၁။ ပြည်ထောင်စုရာထူးဝန်အဖွဲ့၊ နိုင်ငံ့ဝန်ထမ်းတက္ကသိုလ် (အောက်မြန်မာပြည်)၏ ၂ဝ၂၄-၂ဝ၂၅ခု၊ ဘဏ္ဍာရေးနှစ်တွင် ဆောင်ရွက်မည့် 0.4 KVA ဓာတ်အားလိုင်း ၂.၆ဝမိုင်အား လမ်းမီးအပါအဝင် အဆင့်မြှင့်တင်ခြင်းလုပ်ငန်းအတွက် မြန်မာနိုင်ငံသား လုပ်ငန်းရှင်များထံမှ မြန်မာကျပ်ငွေဖြင့် အိတ်ဖွင့်တင်ဒါတင်သွင်းရန် ဖိတ်ခေါ်အပ်ပါသည်-

(က) **တင်ဒါလျှောက်လွှာ စတင်ရောင်းချမည့်ရက်** - ၂၈-၁၂-၂ဝ၂၄ရက်

(ခ) **တင်ဒါလျှောက်လွှာ နောက်ဆုံးရောင်းချမည့်ရက်** - ၁ဝ-၁-၂ဝ၂၅ရက်

(ဂ) **တင်ဒါလျှောက်လွှာ နောက်ဆုံးတင်သွင်းမည့်ရက်** - ၁၁-၁-၂ဝ၂၅ရက်(၁၆:၃ဝ)နာရီ

(ဃ) **တင်ဒါတင်သွင်းမည့်နေရာ** - ရုံးအမှတ်(၁၇)၊ ပြည်ထောင်စုရာထူးဝန်အဖွဲ့၊ နေပြည်တော်

၂။ အိတ်ဖွင့်တင်ဒါလျှောက်လွှာပုံစံနှင့် စည်းကမ်းချက်များကို ရုံးချိန်အတွင်း လူကိုယ်တိုင်လာရောက်ဝယ်သည့်စနစ်ဖြင့် ရောင်းချမည်ဖြစ်ပြီး အသေးစိတ်အချက်အလက်များကို သိရှိလိုပါက ရုံးအမှတ်(၁၇)၊ ပြည်ထောင်စုရာထူးဝန်အဖွဲ့၊ ဖုန်း-ဝ၆၇- ၄ဝ၉၂၄၉ သို့ ရုံးချိန်အတွင်း ဆက်သွယ်စုံစမ်းနိုင်ပါသည်။

တင်ဒါကော်မတီ
ပြည်ထောင်စုရာထူးဝန်အဖွဲ့

ပြည်ထောင်စုသမ္မတမြန်မာနိုင်ငံတော်အစိုးရ စီမံကိန်းနှင့်ဘဏ္ဍာရေးဝန်ကြီးဌာန စီမံကိန်းရေးဆွဲရေးဦးစီးဌာန လျှောက်လွှာတင်သွင်းရမည့်ရက် တိုးမြှင့်သတ်မှတ်ခြင်း

၂၈-၁၁-၂ဝ၂၄ ရက်နေ့၊ မြန်မာ့အလင်းသတင်းစာနှင့် ကြေးမုံသတင်းစာတို့၌ ထည့်သွင်းကြေညာခဲ့သော စီမံကိန်းနှင့်ဘဏ္ဍာရေးဝန်ကြီးဌာန၊ စီမံကိန်းရေးဆွဲရေးဦးစီးဌာနတွင် လစ်လပ်လျက်ရှိသော ဒုတိယဦးစီးမှူး(လစာနှုန်းကျပ် ၂၁၆,ဝဝဝ-၂,ဝဝဝ-၂၂၆,ဝဝဝ)နှင့် အငယ်တန်းစာရေး (လစာနှုန်းကျပ် ၁၈ဝ,ဝဝဝ-၂,ဝဝဝ-၁၉ဝ,ဝဝဝ) ရာထူးနေရာများအတွက် လျှောက်လွှာတင်သွင်း ရမည့်ရက်ကို ၃၁-၁၂-၂ဝ၂၄ ရက်နေ့ဟု သတ်မှတ်ခဲ့ခြင်းအစား နောက်ဆုံးတင်သွင်းရမည့်ရက်ကို ၂ဝ-၁-၂ဝ၂၅ ရက်အထိ တိုးမြှင့်လျှောက်ထားနိုင်ကြောင်း အသိပေးကြေညာအပ်ပါသည်။

စီမံကိန်းရေးဆွဲရေးဦးစီးဌာန

တစ်ဦးတည်းဖြစ်ကြောင်း

စစ်ကိုင်းတိုင်းဒေသကြီး၊ကလေးမြို့၊ တောင်ဇလပ်ရပ်ကွက်၊ နယ်မြေ(၂)နေ မောင်အောင်ကျော်မြင့် ၏ ဖခင် ဦးနန်းအောင်နှင့် ဦးထွန်းဝင်း ၅/ကလထ(နိုင်) ၁၈၅ဝဝ၃ မှာ တစ်ဦးတည်းဖြစ်ပါကြောင်း။

ဦးနန်းအောင် (ခ) ဦးထွန်းဝင်း

အများသိစေရန်ကြေညာခြင်း

ဧရာဝတီတိုင်းဒေသကြီး၊ ပုသိမ်မြို့၊ အမှတ်(၅)နေ ဒေါ်တင်တင်မြင့် (ဘ) ဦးသန်းရင် ၁၄/ပသန(နိုင်)ဝ၂၉၉၃၁နှင့် ဦးဝင်းသူ(ဘ)ဦးငွေကိုင် ၁၄/ပသန(နိုင်)ဝ၂၉၉၃ဝ တို့သည် လွန်ခဲ့သော နှစ်ပေါင်း ၃ဝကျော်မှ ယနေ့အချိန်အထိ တရားဝင်အကြင်လင်မယားအဖြစ် ပေါင်းသင်းလာသည့်အတွက် ပုသိမ်မြို့၊ သစ္စာလမ်းရှိ အမှတ်(၉)တိုက်နှင့်ခြံမြေသည် ဒေါ်တင်တင်မြင့်တို့လင်မယားလက်ထပ်ပွားပစ္စည်းဖြစ်၍ ယင်းပစ္စည်းအားရောင်းချခြင်း၊ ပေါင်နှံခြင်း၊ ရောင်းဝယ်ခြင်း၊ အခြားနည်းတစ်နည်းနည်းဖြင့် လွှဲပြောင်းပေးအပ်ခြင်း၊ အမည်ပြောင်းခြင်း စသည်တို့ကို ပြုလုပ်လာမည်ဆိုပါက ဒေါ်တင်တင်မြင့်နှင့် ဦးဝင်းသူတို့(၂)ဦး၏ သဘောတူညီချက်ဆန္ဒအရသာ ဝယ်ယူရောင်းချ၍ရမည်ဖြစ်ကြောင်း အများသိစေရန် ကြေညာအပ်ပါသည်။

ဒေါ်တင်တင်မြင့်၏ လွှဲအပ်ညွှန်ကြားချက်အရ
ဒေါ်ယဉ်လဲ့လဲ့ပြုံး(LL.B,C.B.L)
တရားလွှတ်တော်ရှေ့နေ(စဉ်-၉၈၅၄/၂ဝ၁၄)
အမှတ်(၁/၂)၊ ကျောက်ငူလမ်း၊ ပုသိမ်မြို့။
ဖုန်း-ဝ၉-၆၉၅၈၄၁၈၅၅၊ ဝ၉-၇၅၅၃၇ဝ၃၅၅

တစ်ဦးတည်းဖြစ်ပါကြောင်း

(ဘ)ဦးကျဟယ်၏ သမီး ကျိုင်းတုံတက္ကသိုလ်၊ အဝေးသင်သင်တန်း၊ သမိုင်း(အထူးပြု) ၂ဝ၂၄ပညာသင်နှစ်၊ ၄သ-၆၂(ဝ၂၃) ဖြင့် ဖြေဆိုအောင်မြင်သော မအီကား ၁၃/မဆန(နိုင်)ဝ၄၆၃၄၈(ခ) မနာအီကားမှာ တစ်ဦးတည်းဖြစ်ပါကြောင်း။

တစ်ဦးတည်းဖြစ်ပါကြောင်း

ကျိုင်းတုံတက္ကသိုလ်၊ အဝေးသင်သင်တန်း၊ သမိုင်း(အထူးပြု)၊ ၂ဝ၂၄ပညာသင်နှစ် ၄သ-၆၄(ဝ၂၃) ဖြင့် ဖြေဆိုအောင်မြင်သော မောင်စိုင်းယီရှန်၏ဖခင် ၁၃/မဆန(နိုင်)ဝ၄၅၄၁ဝ ကိုင်ဆောင်သူ ဦးစိုင်းခမ်း(ခ)ဦးစိုင်းမဟာကွမ်းမှာ တစ်ဦး တည်းဖြစ်ပါကြောင်း။

မိမိပိုင်
နိုင်ငံသား
စိစစ်ရေးကတ်၊
Mobile SIM
Cardı Mobile
Payment
Accountı
Bank Account
များအား
မသက်ဆိုင်သူထံသို့
အခကြေးငွေဖြင့်
ရောင်းချခြင်း၊
ငှားရမ်း
အသုံးပြုစေခြင်းများ
ဆောင်ရွက်ပါက
တည်ဆဲဥပဒေများနှင့်
အညီ အရေးယူ
ခံရနိုင်ပါသည်။

ကန့်ကွက်နိုင်ကြောင်း အများသိစေရန် ကြေညာချက်

ရန်ကုန်တိုင်းဒေသကြီး၊ ကျောက်တံတားမြို့နယ်၊ (၉)ရပ်ကွက်၊ ဗိုလ်အောင်ကျော်လမ်း၊ အမှတ် (၁၇၃-A)၊ ပထမထပ်(ညာ)တွင်တည်ရှိသည့် အလျား(၂၅ပေ) x အနံ (၆ဝပေ)ပေရှိသည့် တိုက်ခန်း ယင်းတိုက်ခန်းနှင့် ဆက်နွှယ်လျက်ရှိသည့် အကျိုးခံစားခွင့် အရပ်ရပ်အားလုံးတို့၏ အရောင်းအဝယ်အား ကန့်ကွက်နိုင်ကြောင်း အများသိစေရန် ကြေညာခြင်း။

အထက်ဖော်ပြပါ တိုက်ခန်းအား ၁။ မောင်ခန့်ထွဋ်ကျော်(ခ)မိုဟမ္မဒ်ရှမင်း (၁၂/ကတတ (နိုင်)ဝ၃၂၄၉၃) (ဘ) ဦးဝင်းအောင်လေး(၁၈-၉-၂ဝ၂၄)ရက်စွဲပါ အထွေထွေကိုယ်စားလှယ်စာ လက်ခံရရှိသူ မလရောင်ဝင်းလတ်) ၂။ မလရောင်ဝင်းလတ် (ခ)ဖရိဇနာဘီ (၁၂/ကတတ(နိုင်)ဝ၃၄၃၇၂) (ဘ)ဦးဝင်းအောင်လေး ၃။မထက်မဒီအောင်(ခ)ဖေရိဇာဘီ (၁၂/ကတတ (နိုင်)ဝ၃၅၈၉၃) (ဘ)ဦးဝင်းအောင်လေးတို့သည် ဖခင် ဦးဝင်းအောင်လေးနှင့် မိခင်ဒေါ်ခင်သီတာအေးတို့က (၁၇-၇-၂ဝ၁၉)ရက်စွဲပါစာချုပ်ဖြင့် ဝယ်ယူပိုင်ဆိုင်ခဲ့ကြပြီး ယင်းတိုက်ခန်းကို ဖခင် ဦးဝင်းအောင်လေးက (၁ဝ-၂-၂ဝ၂၄)ရက်စွဲပါ **"နှစ်ဦးသဘောတူ တိုက်ခန်းစွန့်လွှတ်ခြင်း ကတိစာချုပ်"**ဖြင့် ရောင်းချသူများအား ပေးအပ်ခဲ့ပြီး ရောင်းချသူများ၏အမည်ဖြင့် မြေရှင်ထံတွင် အိမ်လခများကို ယနေ့တိုင်ပေးသွင်းလျှက် ရောင်းချသူများမှ လက်ရှိထားပိုင်ဆိုင်ကြောင်း ဝန်ခံကတိပြုပြီး ရောင်းချသည့် တိုက်ခန်းကိုရောင်းချသူသည် မိမိတို့မှရောင်းချပိုင်ခွင့်ရှိသော တိုက်ခန်းဖြစ်ကြောင်း၊ အခြားမည်သူတစ်ဦးတစ်ယောက်ကိုမျှ ရောင်းထားခြင်း၊ ပေါင်နှံထားခြင်း၊ အာမခံအဖြစ်တင်သွင်းထားခြင်း၊ အစိုးရနှင့်မကင်းသော တစ်စုံတစ်ရာပြဿနာပေါ်ပေါက်ထားခြင်း မရှိကြောင်း ရောင်းချသူများမှ တာဝန်ယူ၍ ယခုအပိုင်ဝယ်ယူသူမှ စိတ်ချလက်ချဝယ်ယူနိုင်ကြောင်းကို ရောင်းချသူတို့မှ အရှုပ်အရှင်းကင်းရှင်းစွာဖြင့် ပိုင်ဆိုင်ကြောင်း ဝန်ခံကတိပြုသည့်အတွက် ကျွန်ုပ်၏မိတ်ဆွေ ဦးရောဖိတ်(ခ)ဦးစိုးမြင့် (၁၂/ဒပန(နိုင်)၁၆၅၃၃၇)မှ ရောင်းသူများထံသို့ စရန်ငွေတစ်စိတ်တစ်ဒေသကို ပေးချေထားခဲ့ပြီး ဖြစ်ပါသည်။ အဆိုပါတိုက်ခန်းနှင့်စပ်လျဉ်း၍ ပိုင်ရေးဆိုင်ခွင့်ရှိသဖြင့် ကန့်ကွက်လိုသူများရှိပါက ဤကြော်ငြာပါသည့် ရက်မှစ၍ (၁၄)ရက်အတွင်း ပိုင်ဆိုင်မှု တိကျခိုင်လုံသော စာရွက်စာတမ်းမူရင်းနှင့်တကွ ကျွန်ုပ်ထံလာရောက်၍ လူကိုယ်တိုင်ကန့်ကွက်နိုင်ပါသည်။ သတ်မှတ်ရက်ထက်ကျော်လွန်ပါက အရောင်းအဝယ်ကို ဥပဒေနှင့်အညီ ပြီးဆုံးသည့်အထိ ဆက်လက်ဆောင်ရွက်သွားမည်ဖြစ်ကြောင်း အများသိစေရန် ကြေညာအပ်ပါသည်။

လွှဲအပ်ညွှန်ကြားချက်အရ
ဒေါ်စီစီဝင်း (အထက်တန်းရှေ့နေ) (စဉ်-၂၂၇၃၆)
အမှတ်(၁၄၆) ၊ မြေညီထပ် ၊ ဘိုကလေးဈေးလမ်း၊ (၈)ရပ်ကွက်၊
ဗိုလ်တထောင်မြို့နယ်၊ ရန်ကုန်မြို့၊ ဖုန်း - ဝ၉-၂၅ဝ၂၇၈၂၂၈

ရောင်းချမည့်အကြောင်းကြော်ငြာစာတွင်ပါရှိရန် အကြောင်းအရာများကို စီစဉ်သတ်မှတ်ရန်ချိန်းဆိုသောနေ့ရက်ကို အကြောင်းကြားစာ (တရားမကျင့်ထုံးဥပဒေအမိန့်-၂၁၊ နည်းဥပဒေ-၆၆)

မကွေးခရိုင်တရားရုံးတော်
၂ဝ၂၄ ခုနှစ်၊ ဇာရီမှုအမှတ်-၉၂
၂ဝ၁၉ ခုနှစ်၊ တရားမကြီးမှုအမှတ်-၈၃

အသေးစားနှင့်အလတ်စား လုပ်ငန်းများဖွံ့ဖြိုးရေးဘဏ် (ကျောက်ပန်းတောင်းဘဏ်ခွဲ)	**နှင့်**	၁။ ဦးခင်မောင်အေး ၂။ ဒေါ်ရီရီမြင့်
ဒီကရီအနိုင်ရသူ		**တရားရှုံးများ**

မကွေးမြို့၊ ရွာသစ်ရပ်၊ မဲထီးလမ်း၊ အမှတ်-၁၃၇ နေ (၁)တရားရှုံး ဦးခင်မောင်အေး၊ (၂) တရားရှုံး ဒေါ်ရီရီမြင့် (ယခုနေရပ်လိပ်စာမသိသူများ) သိစေရမည်။

အထက်ပါအမှုတွင် (က) မကွေးမြို့၊ အောင်စေတနာရပ်၊ အကွက်အမှတ် (၁၆၅၆- ကင်း)၊ ဦးပိုင်အမှတ်(က-၄၄၇)၊ ဧရိယာ ဝ ဒသမ ဝ၆ဝ ဧကရှိ ဒေါ်ရီရီမြင့် အမည်ပေါက် နှစ်(၃ဝ) မြေကွက်နှင့် ယင်းမြေကွက်ပေါ်ရှိ (၁)ထပ်အုတ်ညှပ်အဆောက်အအုံ(၁)လုံးအပါအဝင် အကျိုးခံစားခွင့်အရပ်ရပ်အားလုံးအား ကြမ်းခင်းဈေးကျပ်သိန်း(၁၁ဝဝ)ဖြင့်လည်းကောင်း၊ (ခ)မကွေးမြို့၊ အောင်စေတနာရပ်၊ အကွက်အမှတ်(၁၆၅၆-ကင်း)၊ ဦးပိုင်အမှတ်(က-၃၁၉)၊ ဧရိယာ ဝ ဒသမ ဝ၆ဝ ဧကရှိ ဒေါ်ရီရီမြင့် အမည်ပေါက် နှစ်(၃ဝ)ဂရန်မြေကွက်နှင့် ယင်းမြေကွက်ပေါ်ရှိ (၁)ထပ် RC အဆောက်အအုံ(၁)လုံး အပါအဝင် အကျိုးခံစားခွင့်အရပ်ရပ်အားလုံးအား ကြမ်းခင်းဈေးကျပ်သိန်း (၁ဝ၅ဝ)ဖြင့်လည်းကောင်း၊ ရောင်းချပါမည့်အကြောင်း ဒီကရီရသူ အသေးစားနှင့်အလတ်စားလုပ်ငန်းများဖွံ့ဖြိုးရေးဘဏ် (ကျောက်ပန်းတောင်းဘဏ်ခွဲ)က လျှောက်ထားသောကြောင့်၊ ရောင်းချမည့်အကြောင်း ကြော်ငြာစာတွင်ပါရှိရန် အကြောင်းအရာများကို စီစဉ်သတ်မှတ်ရန် ၂ဝ၂၅ ခုနှစ်၊ ဇန်နဝါရီလ ၁၅ ရက် မွန်းမတည့်မီ ၁ဝ:ဝဝ နာရီ ချိန်းဆိုပြီးဖြစ်သည်။

၂ဝ၂၄ ခုနှစ်၊ ဒီဇင်ဘာလ ၂ဝ ရက်တွင် ဤရုံးတော်တံဆိပ်ရိုက်နှိပ်၍ ကျွန်ုပ်လက်မှတ်ရေးထိုး ထုတ်ပေးလိုက်သည်။

(နှင်းဝင့်ဝင့်ဖြူ)
ဒုတိယခရိုင်တရားသူကြီး
မကွေးခရိုင်တရားရုံး

ကန့်ကွက်နိုင်ပါကြောင်း

ရန်ကုန်တိုင်းဒေသကြီး၊ မရမ်းကုန်းမြို့နယ်၊ (၃)ရပ်ကွက်၊ သာယာအေး(၃)လမ်း၊ အမှတ်(၁/B)ဟုခေါ် တွင်သော မြေရှင် ဒေါ်ဝင်းသန့်ခိုင်၊ ဒေါ်ခင်ညိုညိုအောင် ပိုင်ဆိုင်သော မြေကွက်ပေါ်တွင် ဆောက်လုပ်ထားသည့် (၅)ထပ်တိုက်၏ ပထမထပ် (ခြေရင်းခန်း) အကျယ်အဝန်း (၂ဝ ပေx၅ဝ ပေ)ရှိ တိုက်ခန်းနှင့် အဆိုပါတိုက်ခန်းတွင် တွယ်ကပ်တပ်ဆင်ထားရှိသော လျှပ်စစ်မီတာ၊ ရေမော်တာအပါအဝင် ဆက်စပ်ပစ္စည်းများနှင့် အကျိုးခံစားခွင့်အရပ်ရပ်များအားလုံး တို့ကို ရောင်းချပိုင်ခွင့်ရှိသူ ဦးကျော်ဝေ (၁၂/ကမရ(နိုင်)ဝ၃၆၅၉၆)ထံမှ ကျွန်ုပ်တို့၏မိတ်ဆွေက အပြီးအပိုင် လွှဲပြောင်းဝယ်ယူရန်အတွက် စရန်ငွေတစ်စိတ်တစ်ဒေသ ပေးချေထားပြီးဖြစ်ပါသည်။ အဆိုပါတိုက်ခန်းအရောင်းအဝယ်ကိစ္စနှင့်ပတ်သက်၍ ကန့်ကွက်လိုသူများရှိပါက ခိုင်လုံသောစာချုပ်စာတမ်းမူရင်းများနှင့်တကွ ဤကြော်ငြာပါသည့်ရက်မှ (၇) ရက်အတွင်း ကျွန်ုပ်တို့ထံသို့လာရောက် ကန့်ကွက်နိုင်ပါကြောင်းနှင့် သတ်မှတ်ရက် ကျော်လွန်ပြီးနောက်ပိုင်း ကန့်ကွက်မည့်သူမရှိပါက အရောင်းအဝယ်ကို ဥပဒေနှင့်အညီ ဆက်လက်ဆောင်ရွက်သွားမည်ဖြစ်ပါကြောင်း အများသိစေရန် ကြေညာအပ်ပါသည်။

ဒေါ်အိရွှေဇင် (၉/ပမန(နိုင်)၁၂၈၈၇၆)၏ လွှဲအပ်ညွှန်ကြားချက်အရ-
ဒေါ်နော်ခက်ခက်နိုင် (LLB) (စဉ် - ၂၈၆၇၄)ဒေါ်ရီလေးမော် (LL.B) (စဉ် - ၁၄၇ဝ၇)
အထက်တန်းရှေ့နေ တရားလွှတ်တော်ရှေ့နေ
ရှေ့နေများနားနေခန်း၊ စုပေါင်းရုံးကြီး၊ အင်းစိန်မြို့နယ်၊ ဖုန်း - ဝ၉-၄၂ဝဝ၈၉၃၈ဝ

အများသိစေရန်ကြော်ငြာ

မရမ်းကုန်းမြို့နယ်၊ အောင်ဗမ္မရိပ်သာရပ်ကွက်၊ မာလာရုံလမ်းသွယ်(၂)၊ အမှတ်(၂၅ဝ)နေဒေါ်အေးအေးဝင်း (ဘ)ဦးမောင်အေး ၁၂/ကမရ(နိုင်) ဝ၄၈၇၉၂ မှ အင်းစိန်မြို့နယ်၊ ရွာမအရှေ့ရပ်ကွက်၊ သီရိမင်္ဂလာလမ်း၊ အမှတ်(၉)နေ ဒေါ်ယဉ်ယဉ်လှိုင်ကျော် (ဘ)ဦးချစ်ဖေ ၁၁/ပတန(နိုင်) ဝ၄၅၉၃ဝ သို့ ရန်ကုန်မြို့ စာချုပ်စာတမ်း မှတ်ပုံတင်ရုံး၏ ၂ဝ-၉-၂ဝ၂၃ ရက်စွဲပါ အထွေထွေကိုယ်စားလှယ်လွှဲစာအမှတ်(၂ဝ၅၃/၂ဝ၂၃)ဖြင့် အထွေထွေကိုယ်စားလှယ်လွှဲအပ်ထားပါသည်။ အဆိုပါအထွေထွေကိုယ်စားလှယ်လွှဲစာအား ယနေ့မှစ၍ ပြန်လည်ရုပ်သိမ်းပြီးဖြစ်ပါကြောင်း အများသိစေရန်ကြော်ငြာအပ်ပါသည်။

ဒေါ်အေးအေးဝင်း ၁၂/ကမရ(နိုင်)ဝ၄၈၇၉၂
ဖုန်း-ဝ၉-၉၇၅၁၁၁ဝ၆၂

ငြင်းချက်ထုတ်ရန်ဆင့်စာ (တရားမကျင့်ထုံးဥပဒေအမိန့်-၅၊ နည်းဥပဒေ-၂ဝ)

ဗိုလ်တထောင်ခရိုင်တရားရုံးတော်၌
၂ဝ၂၄ ခုနှစ်၊ တရားမကြီးမှုအမှတ် - ၁၃၃

မြန်မာ့ရှေ့ဆောင်ဘဏ် လီမိတက်(ရုံးချုပ်) GLOBAL TRANSACTION BANKING DEPARTMENT (၎င်း၏ကိုယ်စား ဒေါ်မိုးမို့အောင် - Senior Vice President)	နှင့်	၁။ Siblings Force Co.,Ltd (ကုမ္ပဏီ၏ကိုယ်စားလှယ်အဖြစ် ဒါရိုက်တာ ဦးမင်းသူနိုင်) ၂။ ဦးမင်းသူနိုင် (ဒါရိုက်တာ) Siblings Force Co.,Ltd ၃။ ဦးသိန်းဝင်း (ဒါရိုက်တာ) Siblings Force Co.,Ltd ၄။ ဦးဝင်းအောင် (ဒါရိုက်တာ) Siblings Force Co.,Ltd ၅။ ဒေါ်မိမိအေး (ဒါရိုက်တာ) Siblings Force Co.,Ltd
(တရားလို)		**(တရားပြိုင်များ)**

ရန်ကုန်တိုင်းဒေသကြီး၊ မြောက်ဒဂုံမြို့နယ်၊ (၁၆)ရပ်ကွက်၊ အောင်ရတနာ(၁၁)လမ်းနှင့် အမှတ်(၂)လမ်းမကြီးထောင့်၊ အမှတ်(၁၂၁/၁၂၂)နေ (၁)တရားပြိုင် Siblings Force Co.,Ltdı (၂)တရားပြိုင် ဦးမင်းသူနိုင်(ဒါရိုက်တာ) Siblings Force Co.,Ltdı (၄)တရားပြိုင် ဦးဝင်းအောင် (ဒါရိုက်တာ) Siblings Force Co.,Ltd နှင့် (၅)ဒေါ်မိမိအေး (ဒါရိုက်တာ) Siblings Force Co.,Ltd (ယခုနေရပ်လိပ်စာ မသိသူများ) သိစေရမည်။

သင်တို့အပေါ်၌ တရားလိုက **" TRADE Financing ချေးငွေစုစုပေါင်း အမေရိကန်ဒေါ်လာ (USD –142,085.24) ရလိုမှု"**လျှောက်ထားစွဲဆိုသည်ဖြစ်၍ သင်တို့ကိုယ်တိုင်ဖြစ်စေ၊ သို့မဟုတ် ၎င်းအမှုနှင့်စပ်လျဉ်း၍အရေးကြီးသည့် စကားအရပ်ရပ်တို့ကို ချေပပြောဆိုနိုင်သူ သင်တို့ကိုယ်စားဖြစ်စေ၊ ရှေ့နေနှင့် ဖြစ်စေ ၂ဝ၂၅ခုနှစ်၊ ဇန်နဝါရီလ(၂ဝ)ရက်၊ (၁၃၈၆ခုနှစ်၊ ပြာသိုလဆုတ်(၇)ရက်) မွန်းမတည့်မီ(၁ဝ:ဝဝ)နာရီတွင် အထက်အမည်ပါ တရားလို၏အဆိုလွှာကို ထုချေရှင်းလင်းရန် ရုံးတော်သို့လာရောက်ရမည်။ ၎င်းပြင်အထက်ပါရက်တွင် သင်တို့မလာရောက် ပျက်ကွက်ခဲ့လျှင် သင်တို့မျက်ကွယ်ရာတွင် ငြင်းချက်များကို ထုတ်ပေးလိမ့်မည်။ ၎င်းပြင် တရားလိုက ကြည့်ရှုလိုသည့်စာချုပ်စာတမ်းများနှင့် သင်တို့က ထုချေတင်ပြအမှီပြုလိုသည့် စာချုပ်စာတမ်းအစရှိသည်တို့ကို သင်တို့နှင့်အတူယူဆောင်လာရမည်။ သို့တည်း မဟုတ် သင်တို့ကိုယ်စားလှယ်ရှေ့နေလက်တွင် ထည့်အပ်ပို့လိုက်ရမည်။ သင်တို့က ထုချေလွှာတင်သွင်းလိုလျှင်အမှုမဆိုင်မီလေးရက်ကတင်သွင်းရမည်။

၂ဝ၂၅ ခုနှစ်၊ ဇန်နဝါရီ လ၊ (၂) ရက်နေ့ ဤရုံးတံဆိပ်ရိုက်နှိပ်၍ ကျွန်ုပ်လက်မှတ်ရေးထိုးထုတ်ပေးလိုက်သည်။

(ဒေါ်ဝင်းမြင့်)
ကွဲဖက်ခရိုင်တရားသူကြီး(၁)
ဗိုလ်တထောင်ခရိုင်တရားရုံး

အလုံမြို့နယ်၌ ပညာရေးစုံညီပွဲတော် ကျင်းပ

ရန်ကုန် ဇန်နဝါရီ ၃

ရန်ကုန်တိုင်းဒေသကြီး အလုံမြို့နယ် အထက(၇)၏ ၂ဝ၂၄/၂ဝ၂၅ ပညာသင်နှစ် ပညာရေးစုံညီပွဲတော်နှင့် ဘက်စုံထူးချွန်ဆုချီးမြှင့်ပွဲကို ဇန်နဝါရီ ၃ ရက်က ကျင်းပသည်။

ဦးစွာ မြို့နယ်စီမံအုပ်ချုပ်ရေးအဖွဲ့ဥက္ကဋ္ဌ ဦးရဲကိုကို၊ စီမံအဖွဲ့ဝင်(၂) ဦးအောင်စိုး၊ စီမံအဖွဲ့ဝင်(၃) ဦးဝင်းနိုင်၊ မြို့နယ်ပညာရေးမှူး ဒေါ်လှကြူမာ၊ ကျောင်းအုပ်ဆရာမကြီး ဒေါ်သိင်္ဂီတို့က အခမ်းအနားကို ဖဲကြိုးဖြတ်ဖွင့်လှစ်ပေးသည်။

ဆက်လက်၍ ကျောင်းအုပ်ဆရာမကြီးက ကျေးဇူးတင် နှုတ်ခွန်းဆက်စကား ပြောကြားပြီး မြို့နယ်အဆင့်၊ ကျောင်းအဆင့် ပညာရည်ချွန်ဆု၊ အားကစားဆု၊ ဘက်စုံထူးချွန်ဆု၊ ဘာသာရပ်အလိုက် သင်ကြားပြသပေးသော ဆရာမများအား ဆုများပေးအပ်ချီးမြှင့်ကြသည်။

တင်ဝင်းလေး
(ကြည့်မြင်တိုင်)

အမည်မှန်

(ဘ) ဦးဇေနောင်ထွန်း ၁၂/အစန(နိုင်)၁၆၉၈၃၅၏သား ရန်ကုန်တိုင်းဒေသကြီး၊ အင်းစိန်ခရိုင်၊ အင်းစိန်မြို့နယ်၊ အမက (၁) Grade-3 တွင် ပညာသင်ကြားနေသော မောင်ထက်မြတ်အောင်၏ အမည်မှန်မှာ မောင်ထူးချွန်ရဲရင့် ဖြစ်ပါကြောင်း။

မောင်ထူးချွန်ရဲရင့်

ကန့်ကွက်နိုင်ကြောင်းအသိပေးကြော်ငြာခြင်း

ဒဂုံမြို့သစ်(မြောက်ပိုင်း)မြို့နယ် ၊ မြေတိုင်းရပ်ကွက်အမှတ်(၄၇)၊ မြေကွက်အမှတ်(၆၅၃)၊ ပိတောက်ရွှေဝါ (၃) လမ်း၊ ဒဂုံမြို့သစ်(မြောက်ပိုင်း)မြို့နယ်ရှိ ဦးသန်းထွန်း အမည်ပေါက်မြေချပါမစ်(မူရင်း)အား ဒဂုံမြို့သစ်(မြောက်ပိုင်း)မြို့နယ် တရားရုံး၏ ၃၀-၈-၂၀၂၄ ရက်စွဲပါ ပိုင်ဆိုင်ကြောင်း မြွက်ဟအနိုင်ဒီကရီ အမိန့်ရရှိသူ ဦးကျော်မင်း ၁၂/မရက(နိုင်)၀၇၆၆၇၅မှ ထုတ်ယူခွင့်ပြုပါရန် လျှောက်ထားလာပါသည်။ ၎င်းအားမြေချပါမစ် ပြန်လည်ထုတ်ပေးခြင်းကို ကန့်ကွက်လိုပါက ခိုင်လုံသော အထောက်အထားများ၊ မှတ်ပုံတင်စာချုပ်စာတမ်းများ၊ တရားရုံးဒီကရီများဖြင့်(၁၄)ရက်အတွင်း ကန့်ကွက်နိုင်ပါကြောင်းနှင့် ကန့်ကွက်မည့်သူမရှိပါက ဥပဒေနှင့်အညီ ပြန်လည်ထုတ်ပေးသွားမည်ဖြစ်ကြောင်း အသိပေးကြေညာအပ်ပါသည်။

ဘဏ်ခွဲမန်နေဂျာ
မြန်မာ့စီးပွားရေးဘဏ်
ဘဏ်ခွဲ(၄)၊ ရန်ကုန်မြို့

တစ်ဦးတည်းဖြစ်ပါကြောင်း

စစ်ကိုင်းတိုင်းဒေသကြီး၊ ကလေးမြို့ (အထက-ခွဲ)ညောင်ကုန်းမှ မူလတန်းပြ တာဝန်ထမ်း ဆောင်နေသော ဦးခရစ္စတိုဖာဝင်းအောင် လီးယား (ခ) ဦးခရစ်စတိုဖာဝင်းအောင်လီးယားနှင့် ဦးဝင်းအောင် ၅/ကလထ(နိုင်)၀၉၇၉၆၈ မှာ တစ်ဦးတည်းဖြစ်ပါကြောင်း။

တစ်ဦးတည်းဖြစ်ပါကြောင်း

ပြည်မြို့၊ လေးထပ်ပြင် မျိုးသန့်ခြံတွင် လုပ်သားမှုးရာထူးတာဝန်ထမ်းဆောင်နေသော(ဘ)ဦးမောင်ကြည်၏သား ဦးတင်ဝင်း ၇/ပတတ(နိုင်)၀၆၃၂၉၅ နှင့် ဦးထွန်းထွန်း အမည်နှစ်မျိုး ကွဲလွဲနေသော်လည်း တစ်ဦးတည်းဖြစ်ပါကြောင်း။

ဦးတင်ဝင်း

ငြင်းချက်ထုတ်ရန်သမ္မန်စာ

(တရားမကျင့်ထုံးဥပဒေ အမိန့် ၅၊ နည်းဥပဒေ ၂၀)

ပြင်ဦးလွင်ခရိုင်တရားရုံးတော်၌

၂၀၂၄ ခုနှစ်၊ တရားမကြီးမှုအမှတ် - ၇၂

ဦးစိုးနိုင်ပါ-၃	နှင့်	ဦးဟံဝင်းအောင်
တရားလိုများ		**တရားပြိုင်**

ဦးဟံဝင်းအောင်၊ အမှတ်(င-၂၀၂/၂၀၃)၊ နဝရတ်လမ်းသွယ်-၃၊ ရပ်ကွက်ကြီး(၁၀)၊ ပြင်ဦးလွင်မြို့ (ယခုနေ ရပ်လိပ်စာမသိသူ) သိစေရမည်။

သင့်အပေါ်၌ ဦးစိုးနိုင်ပါ-၃ဦးက သီးခြားသက်သာခွင့် အက်ဥပဒေ ပုဒ်မ-၄၂ အရ အချင်းဖြစ်မြေကွက်အား တရားလိုများက ပိုင်ဆိုင်ကြောင်း မြွက်ဟကြေညာပေးစေလိုမှုနှင့် မြေကွက်အားလက်ရောက်ရလိုမှုအတွက် လျှောက်ထားစွဲဆိုသည်ဖြစ်၍ သင်ကိုယ်တိုင်ဖြစ်စေ၊ ၎င်းအမှုနှင့်စပ်လျဉ်း၍ အရေးကြီးသည့်စကားအရပ်ရပ်တို့ကို ချေပပြောဆိုနိုင်သူ ကိုယ်စားလှယ်နှင့်ဖြစ်စေ၊ ရှေ့နေနှင့်ဖြစ်စေ၊ ၂၀၂၅ ခုနှစ်၊ ဇန်နဝါရီလ ၁၇ ရက် (၁၃၈၆ခု၊ ပြာသိုလဆုတ် ၄ ရက်) မွန်းမတည့်မီ ၁၀:၀၀ နာရီတွင် အထက် အမည်ပါသူ တရားလို၏ အဆိုလွှာကို ထုချေရှင်းလင်းရန် ရုံးတော်သို့လာရောက်ရမည်။ ၎င်းပြင် သင်သိစေရမည်မှာ အထက်ကဆိုခဲ့သည့်နေ့ရက်တွင် သင်မလာရောက် ပျက်ကွက်ခဲ့လျှင် သင့်မျက်ကွယ်တွင် ငြင်းချက်များကို ထုတ်ပေးလိမ့်မည်။ ၎င်းပြင် တရားလိုက ကြည့်ရှုလိုသည့် စာရွက်စာတမ်းများနှင့် သင်ကထုချေတင်ပြ အမှီပြုလိုသည့် စာချုပ်စာတမ်းအစရှိသည်တို့ကို သင်နှင့်အတူ ယူဆောင်လာရမည်။ သို့မဟုတ် သင်၏ကိုယ်စားလှယ်ရှေ့နေလက်တွင် ထည့်အပ်လိုက်ရမည်။ သင်ကထုချေလွှာတင်သွင်းလိုလျှင် အမှုမဆိုင်မီလေးရက်အတွင်း တင်သွင်းရမည်။

၂၀၂၄ ခုနှစ်၊ ဒီဇင်ဘာလ ၁၈ ရက် ဤရုံးတံဆိပ်ရိုက်နှိပ်၍ ကျွန်ုပ်လက်မှတ်ရေးထိုး ထုတ်ပေးလိုက်သည်။

(ခင်စိုးညွှန့်)
ခရိုင်တရားသူကြီး
ပြင်ဦးလွင်ခရိုင်တရားရုံး

ကန့်ကွက်နိုင်ကြောင်း အများသိစေရန်ကြေညာခြင်း

တောင်ငူမြို့၊ ကျွန်းကုန်းကျေးရွာ၊ မြောက်ပိုင်းရပ်ကွက်၊ (၁)လမ်းနေ (ဘ) ဦးညို ၏သား ဦးသန်းမြင့် ၁၂/မဘန(နိုင်)၀၁၇၇၈၄ ၏ ညွှန်ကြားချက်အရ အသိပေး ကြော်ငြာအပ်ပါသည်။

ကျွန်တော်၏ ညီမအရင်းဖြစ်သူ ဒေါ်ခင်ခင်လှ၏ သဘောဆန္ဒနှင့်အညီ ၎င်းပိုင်ဆိုင်သော တောင်ငူမြို့ (၁၃)ရပ်ကွက်၊ ဆရာဖြေလမ်း၊ အိမ်အမှတ်-၃၅၁၊ ဦးပိုင်အမှတ်(၆၅)၊ ဧရိယာ(၀.၁၇၀)၊ ကွင်းအမည်(ဈေးတန်း)၊ အကွက်အမှတ်(၅/ခ) မြေစာရင်းအခေါ်ဖြစ်သော ခြံမြေကွက်နှင့် ထိုခြံမြေကွက်ပေါ်တွင် ဆောက်လုပ်ထားသောနှစ်ထပ် အိမ်အားညီမအရင်းဖြစ်သူ (ဒေါ်ခင်ခင်လှ) ကွယ်လွန်ပြီးနောက် ၎င်း၏ဆန္ဒအတိုင်းတောင်ငူမြို့နယ်၊ မြို့နယ်သံဃနာယကအဖွဲ့သို့ လှူဒါန်းမည်ဖြစ်ပါကြောင်းနှင့် ထိုလှူဒါန်းမှုအား မြေစာရင်းဌာန၌ မှတ်ပုံတင်စာချုပ်ချုပ်ဆိုလှူဒါန်းမည်ဖြစ်ပါ၍ ကန့်ကွက်လိုသူများအနေဖြင့် ဤကြော်ငြာပါသည့်ရက်မှစ၍ (၇)ရက်အတွင်း ၎င်းတို့နှင့် သက်ဆိုင်သည့် ခိုင်လုံသော စာရွက်စာတမ်းမူရင်းအထောက်အထားများအပြည့်အစုံယူလာ၍ ဦးသန်းမြင့်ထံသို့ လာရောက်ကန့်ကွက်နိုင်ပါကြောင်းနှင့် (၇)ရက်အတွင်း ကန့်ကွက်ခြင်းမရှိပါကအထက်ပါအိမ်ခြံမြေအားလှူဒါန်းမှုမြောက်အောင်ဆက်လက်ဆောင်ရွက်သွားမည်ဖြစ်ပါကြောင်း၊ ဤကြော်ငြာပါသည့် (၇)ရက်အတွင်း နောက်ပိုင်းမှလာရောက်ကန့်ကွက်ပါက ကန့်ကွက်မှုအကျုံးမဝင်တော့ပါကြောင်းကြိုတင်အသိပေးကြေညာအပ်ပါသည်။

လွှဲအပ်ညွှန်ကြားသူ -	**လွှဲအပ်ညွှန်ကြားချက်အရ-**
ဦးသန်းမြင့်	**ဒေါ်သိမ့်မြတ်မွန် (LL.B)**
၁၂/မဘန(နိုင်)၀၁၇၇၈၄	**တရားလွှတ်တော်ရှေ့နေ(စဉ်-၁၀၆၀၉)**
	(၁၃)ရပ်ကွက်၊ ဆရာဖြေလမ်း၊ တောင်ငူမြို့
	ဖုန်း-၀၉-၄၂၈၁၄၇၉၄၉

ဖောင်းကြွနံပါတ်ပြားပျောက်လျှောက်ထားခြင်း

ယာဉ်အမှတ် 9A/8701 ၏ ဖောင်းကြွနံပါတ်ပြား ပျောက်ဆုံး၍ ထုတ်ပေးရန် လျှောက်ထားလာပါသဖြင့် ယခင် ဖောင်းကြွနံပါတ်ပြား ပျက်ပြယ်ကြောင်း အများသိစေရန် ကြေညာအပ်ပါသည်။

ကညန၊ ခရိုင်ရုံး
(ရန်ကုန်မြောက်ပိုင်း) အင်းစိန်

အများသိစေရန်ကြေညာခြင်း

ရန်ကုန်တိုင်းဒေသကြီး၊ ဒလမြို့နယ်၊ အောင်မင်္ဂလာရပ်ကွက်၊ ရှင်စောပုလမ်း၊ အမှတ်(၈/၁၀)တွင် နေထိုင်လျက်ရှိသော ဒေါ်နုရွှေစင်(ခ) ဒေါ်ချိုချိုအောင် ၁၂/ဒလန(နိုင်)၀၂၇၅၈၇မှ အများသိစေရန် ကြေညာအပ်ပါသည်။

(၁၁-၉-၂၀၂၄)ရက် မြန်မာ့အလင်းသတင်းစာတွင် မိခင်ကြီး ဒေါ်ခင်ဌေး ၁၂/ဒလန(နိုင်)၀၂၇၅၈၅မှသားဖြစ်သူ ဦးဝင်းသီဟမောင် ၁၂/ဒလန(နိုင်)၀၀၀၅၄၀အား အမွေပြတ်ကြေညာခဲ့ပါသည်။

ထိုသို့ မိခင်ကြီးမှ အမွေပြတ်ကြေညာခဲ့သော်လည်း ကျွန်မ၏ တစ်ဦးတည်းသော မောင်ဖြစ်သူ ဦးဝင်းသီဟမောင်နှင့် ကျွန်မသည် ပြဿနာတစ်စုံတစ်ရာဖြစ်ခဲ့ခြင်း၊ ရန်ဖြစ်ခဲ့ခြင်းမျိုးမရှိခဲ့ဘဲ ယနေ့အချိန်အထိ မောင်နှမနှစ်ဦး အေးချမ်းကြည်သာချစ်ခင်စွာဖြင့် ပြောဆိုနေထိုင်လျက်ရှိပါကြောင်း အများသိစေရန် ကြေညာအပ်ပါသည်။

ဒေါ်နုရွှေစင်(ခ) ဒေါ်ချိုချိုအောင်

ယာဉ်မှတ်ပုံတင်စာအုပ်မိတ္တူလျှောက်ထားခြင်း

ယာဉ်အမှတ် 7J/3224,Honda FIT GE6,HATCH BACK ယာဉ်လက်ဝယ်ရှိသူ ဦးအုန်းကျော် ၁၂/ဒလန(နိုင်)၀၂၄၉၈၆က(ကမ-၃)ပျောက်ဆုံး၍ မိတ္တူထုတ်ပေးရန် လျှောက်ထားလာပါသည်။ ကန့်ကွက်လိုပါက ခိုင်လုံသော အထောက်အထားများဖြင့် ကြော်ငြာသည့်ရက်မှ ရက်၃၀ အတွင်း အောက်ဖော်ပြပါရုံးသို့ လူကိုယ်တိုင် လာရောက်ကန့်ကွက်နိုင်ပါသည်။

ကညန၊ခရိုင်ရုံး (ရန်ကုန်အရှေ့ပိုင်း)
ရန်ကုန်မြို့

အများသိစေရန် အသိပေးကြေညာခြင်း

ဟင်္သာတမြို့၊ မြဝတီရပ်ကွက်၊ ငုဝါလမ်းနေ ဦးသန်းဝင်းနှင့် ဒေါ်မြင့်မြင့်ဌေးတို့၏ သားသမီးများ ဖြစ်ကြသော (၁) မထက်စုဟန်၊ (၂) မောင်ဇော်ထက်၊ (၃) မောင်ရဲသီဟကျော် တို့မောင်နှစ်မ (၃)ဦး၏လွှဲအပ်ချက်အရ အများသိစေရန် အသိပေးကြေညာပါသည်။

ဦးသန်းဝင်းနှင့် ဒေါ်မြင့်မြင့်ဌေးတို့ ဇနီးမောင်နှံကွယ်လွန်ပြီးချိန်တွင် ရရန်ကြွေး၊ ပေးရန်ကြွေးများကို သားသမီးများက သတင်းစာမှ ကြော်ငြာ၍ ဖြေရှင်းဆောင်ရွက်လိုပါသည်။ (၁) ဦးသန်းဝင်းနှင့် ဒေါ်မြင့်မြင့်ဌေးတို့အား ပေးရန် ကြွေးရှိသူများအားလုံးက ကြွေးများကို (၂၅-၁-၂၀၂၅)ရက် နောက်ဆုံးထားပြီး မောင်နှစ်မ (၃)ဦးထံ တိုက်ရိုက်ပေးဆပ်ကြရန် ဆောင်ရွက်စေလိုပါသည်။ (၂) ဦးသန်းဝင်းနှင့် ဒေါ်မြင့်မြင့်ဌေးတို့ထံမှ ရရန်ကြွေးရှိသူများသည် မှန်ကန်သော စာချုပ်စာတမ်း၊ တရားဝင်အထောက်အထားများနှင့် ကျွန်ုပ်ထံသို့ဖြစ်စေ၊ မထက်စုဟန်ပါ မောင်နှစ်မ (၃)ဦးထံသို့ဖြစ်စေ (၂၅-၁-၂၀၂၅)ရက်အထိ ရုံးချိန်အတွင်း လာရောက်တွေ့ဆုံဖြေရှင်းကြရန် အသိပေးကြေညာပါသည်။ ယနေ့မှစ၍ (၂၅-၁-၂၀၂၅)ရက်အထိ ရုံးချိန်အတွင်း ဆက်သွယ်ဆောင်ရွက်ခြင်းမရှိသော ကြွေးငွေများကို နောက်နောင် လက်ခံဆောင်ရွက်ပေးမည်မဟုတ်ကြောင်း အများသိစေရန် အသိပေးကြေညာပါသည်။

လွှဲအပ်ညွှန်ကြားချက်အရ-
ဦးသန်းဦး (ဥပဒေတွဲ့)
တရားလွှတ်တော်ရှေ့နေ စဉ်-၃၅၁၁(၁၉-၁၂-၈၅)
၂၈(ပ)ထပ်၊ လှော်ကားလမ်း၊ အလုံမြို့နယ်၊ ရန်ကုန်တိုင်းဒေသကြီး၊
ဖုန်း-၀၉-၄၂၈၅၈၇၇၄၄

ကန့်ကွက်နိုင်ကြောင်းကြေညာခြင်း

ပဲခူးမြို့၊ ဥဿာမြို့သစ်၊ ရပ်ကွက်ကြီး(၈)၊ မြေတိုင်းအမှတ်(၂၄)၊ နန်းအောင်မြေ၊မြေကွက် အမှတ်(၈)၊ မြေဧရိယာ ၀ ဒသမ ၀၆၃ဧက အကျယ်အဝန်းရှိ မြေကွက်ကို ပဲခူးခရိုင်မြို့မြေအမှုအမှတ် ၁၁၂/ငါး/၂၀၀၅-၂၀၀၆အရ ဒေါ်မြသန်း အမည်ဖြင့် ရရှိထားသော မြေငှားဂရန်မူရင်းမှာ ပျောက်ဆုံး သွားပါသဖြင့် ပဲခူးခရိုင်အထွေထွေ အုပ်ချုပ်ရေးဦးစီးဌာနတွင် မိတ္တူကူးယူခွင့် လျှောက်ထားမည် ဖြစ်ပါ၍ ကန့်ကွက်လိုသူများရှိပါက (၁၄)ရက်အတွင်း ခိုင်လုံသော အထောက်အထားများဖြင့် လာရောက်ကန့်ကွက်နိုင်ပါကြောင်း အများသိစေရန် ကြေညာအပ်ပါသည်။

ဒေါ်မြသန်း
၁၂/ပဇတ(နိုင်)၀၀၂၄၁၈

ကန့်ကွက်နိုင်ကြောင်းကြေညာခြင်း

ပဲခူးမြို့၊ ဥဿာမြို့သစ်၊ ရပ်ကွက်ကြီး(၈)၊ မြေတိုင်းအမှတ်(၂၄)၊ မြေကွက်အမှတ်(၈၇၁)၊ မြေဧရိယာ ၀ ဒသမ ၀၅၅ဧက အကျယ်အဝန်းရှိ မြေကွက်ကို ပဲခူးခရိုင်မြို့မြေအမှုအမှတ် ၅၃၄/ငါး/၂၀၀၂-၂၀၀၃အရ ဦးသန်းစိုးအမည်ဖြင့် ရရှိထားသော မြေငှားဂရန်မူရင်းမှာ ပျောက်ဆုံးသွားပါသဖြင့် ပဲခူးခရိုင် အထွေထွေအုပ်ချုပ်ရေးဦးစီးဌာနတွင် မိတ္တူကူးယူခွင့်လျှောက် ထားမည်ဖြစ်ပါ၍ ကန့်ကွက်လိုသူများရှိပါက (၁၄)ရက်အတွင်း ခိုင်လုံသော အထောက်အထားများဖြင့် လာရောက်ကန့်ကွက်နိုင်ပါကြောင်း အများသိစေရန် ကြေညာအပ်ပါသည်။

ဦးသန်းစိုး
၇/ပခန(နိုင်)၀၃၁၂၈၁

ကန့်ကွက်နိုင်ပါကြောင်း အများသိစေရန်ကြေညာခြင်း

ကျွန်ုပ်တို့၏မိတ်ဆွေဖြစ်သူ ဒေါ်ခင်မြင့်မြင့်ဦး (၁၂/ဗဟန(နိုင်)၀၁၂၂၈၄)၏ လွှဲအပ်ညွှန်ကြားချက်အရ ကန့်ကွက်နိုင်ပါကြောင်း အများသိစေရန် ကြေညာအပ်သည်မှာ-

ရန်ကုန်တိုင်းဒေသကြီး၊ မရမ်းကုန်းမြို့နယ်၊ မြေတိုင်းရပ်ကွက် အမှတ်-၄၅/သမိုင်း၊ မြေကွက်အမှတ်- ၁/ခ-၇၇၊ (တစ်နည်းအားဖြင့်) မရမ်းကုန်းမြို့နယ်၊ (၅)ရပ်ကွက်၊ ရွှေနှင်းဆီ(၅)လမ်း၊ ခြံအမှတ်-၁၁၁၇/E၊ မြေဧရိယာ- ၀.၁၄၈ဧက၊ နှစ်(၆၀)ဂရန်မြေ အမည်ပေါက် ဒေါ်လှဲ့လှဲ့အေး (၁၂/အစန(နိုင်)၀၀၂၀၇၈)မှ ယင်းမြေနှင့်မြေပေါ်ရှိအဆောက်အအုံအပါအဝင် အကျိုးခံစားခွင့်အရပ်ရပ်အား ၎င်းသာလျှင် တရားဝင်လက်ရှိထား ပိုင်ဆိုင်ပြီးလိုအပ်သလို စီမံခန့်ခွဲပိုင်ခွင့်ရှိကြောင်း၊ အမွေဆိုင်ပိုင်ဆိုင်မှု အရှုပ်အရှင်း ကင်းရှင်းကြောင်း ထုတ်ဖော်ဝန်ခံလျက် အပြီးအပိုင်ရောင်းချရန် ကမ်းလှမ်းလာသည့်အပေါ် ကျွန်ုပ်တို့၏မိတ်ဆွေမှ သဘောရိုးဖြင့် ယုံကြည်ပါသောကြောင့် ဝယ်ယူရန်အတွက် စရန်ငွေအား ပေးချေထားပြီး ဖြစ်ပါသည်။

အဆိုပါအရောင်းအဝယ်အား ကန့်ကွက်လိုပါက ဤကြော်ငြာပါသည့်ရက်မှစ၍ (၁၄)ရက်အတွင်း တရားဝင်စာရွက်စာတမ်းအထောက်အထားမူရင်းများဖြင့် ကျွန်ုပ်တို့ထံလာရောက် ကန့်ကွက်နိုင်ပါကြောင်းနှင့် သတ်မှတ်ရက်ပြည့်သည်အထိ ကန့်ကွက်ခြင်းမရှိပါက အရောင်းအဝယ်အား ဥပဒေနှင့်အညီ ဆက်လက်ဆောင်ရွက်သွားမည်ဖြစ်ကြောင်း အများသိစေရန် ကြေညာအပ်ပါသည်။

လွှဲအပ်ညွှန်ကြားချက်အရ

ဒေါ်ခင်ခက်ခက်နီလာခိုင်သဇင်မြင့်(LL.B)	**ဦးရဲမြင့်အောင်(LL.B)**
(စဉ်-၁၂၉၈၆/၂၀၁၇)	**(စဉ်-၄၁၇၀၃/၂၀၁၃)**
(တရားလွှတ်တော်ရှေ့နေ)	**ဒေါ်တင်ဇာမျိုး(LL.B)**
	(စဉ်-၄၅၂၆၅/၂၀၁၄)
	(အထက်တန်းရှေ့နေများ)

အမှတ်-၈၉၉/ပထမထပ်၊ မြင်တော်သာလမ်းမကြီး၊ ၄/မြောက်ရပ်ကွက်၊
သာကေတမြို့နယ်၊ ရန်ကုန်တိုင်းဒေသကြီး၊
ဖုန်း-၀၉-၄၂၀၀၈၀၅၁၂၊ ၀၉-၇၃၁၆၇၈၁၅

ဖောင်းကြွနံပါတ်ပြားပျောက်လျှောက်ထားခြင်း

ယာဉ်အမှတ် 6J/3902 ၏ ဖောင်းကြွနံပါတ်ပြားပျောက်ဆုံး၍ ထုတ်ပေးရန် လျှောက်ထားလာပါသဖြင့် ယခင်ဖောင်းကြွနံပါတ်ပြား ပျက်ပြယ်ကြောင်း အများသိစေရန် ကြေညာအပ်ပါသည်။

ကညန၊ခရိုင်ရုံး(ရန်ကုန်အရှေ့ပိုင်း)ရန်ကုန်မြို့

အများသိစေရန်နှင့်ကန့်ကွက်နိုင်ပါကြောင်းကြော်ငြာခြင်း

မြစ်ကြီးနားခရိုင်၊ မြစ်ကြီးနားမြို့၊ ခေမာသီရိရပ်ကွက်၊ အကွက်အမှတ်(၁၇/၁က)၊ ဦးပိုင်အမှတ် (၃၂)၊ မြေ ဧရိယာ(၀.၂၅၄)ကေရှိမြေကွက်သည် ဒေါ်နှောင်းနှောင်းထွန်း ၁/မကန(နိုင်)၀၉၄၄၁၅ အမည်ဖြင့် မြို့မြေခွန်ပြေစာစည်းကြပ်လျက်ရှိပါသည်။ ယခုအခါ အဆိုပါမြေကွက်အား ဒေါ်နှောင်းနှောင်းထွန်း အမည်ဖြင့် မြေငှားဂရန်(အသစ်)လျှောက်ထားလာမှုအပေါ် ကျိုးကြောင်းဖော်ပြချက်ခိုင်လုံစွာဖြင့် ကန့်ကွက်တင်ပြသူ မည်သူမဆို ယခုကြော်ငြာစာပါသည့်ရက်မှစ၍ (၁၅)ရက်ပြည့်မြောက်သည့်ရက်အထိ မြစ်ကြီးနားခရိုင်အထွေထွေအုပ်ချုပ်ရေးဦးစီးဌာနသို့ လာရောက်ကန့်ကွက်နိုင်ပါကြောင်းနှင့် ကန့်ကွက်တင်ပြသူမရှိပါက လျှောက်ထားမှုအား လုပ်ထုံးလုပ်နည်းနှင့်အညီ ဆက်လက်ဆောင်ရွက်သွားမည်ဖြစ်ပါကြောင်း အများသိစေရန် ကြော်ငြာအပ်ပါသည်။

ကော်လိတ္တော်အရာရှိ
ခရိုင်အထွေထွေအုပ်ချုပ်ရေးဦးစီးဌာန
မြစ်ကြီးနားမြို့

အများသိစေရန်နှင့်ကန့်ကွက်နိုင်ပါကြောင်းကြော်ငြာခြင်း

မြစ်ကြီးနားခရိုင်၊ မြစ်ကြီးနားမြို့၊ ခေမာသီရိရပ်ကွက်၊ အကွက်အမှတ်(၁၇/၂)၊ ဦးပိုင်အမှတ်(၁၆/ခ)၊ မြေဧရိယာ(၀.၀၆၇)ကေရှိ မြေကွက်သည် မူလက ဒေါ်ဘီစန္ဒးမာယာအမည်ဖြင့် (၁၆-၃-၂၀၁၆)ရက်အထိ(၁၀)နှစ်မြေငှားဂရန်ရရှိခဲ့ပါသည်။ ဂရန်ရှင် ဒေါ်ဘီစန္ဒးမာယာက (၄-၉-၂၀၂၄)ရက်စွဲပါ စာချုပ်စာတမ်းမှတ်ပုံတင်အမှတ်(၄၁၉/၂၀၂၄)အရ မူလမြေဧရိယာ(၀.၀၆၇)ကေအနက်မှ အရှေ့ဘက်ခြမ်း ဧရိယာ (၀.၀၄၀)ကေအား ဦးပိုင်ခွဲစိတ်၍ ဒေါ်ဆာရာဆိုသီ၁/မကန(နိုင်)၀၈၁၃၈၀ထံသို့ အပြီးအပိုင်ရောင်းချပေးခဲ့ပါသည်။ ယခုအခါ ဒေါ်ဆာရာဆိုသီ အမည်ဖြင့် မြေငှားဂရန်(ဦးပိုင်ခွဲ/အမည်ပြောင်း)လျှောက်ထားလာမှုအပေါ် ကျိုးကြောင်းဖော်ပြချက်လုံစွာဖြင့် ကန့်ကွက်တင်ပြသူမည်သူမဆို ယခုကြော်ငြာစာပါသည့်ရက်မှစ၍ (၁၅)ရက်ပြည့်မြောက်သည့်ရက်အထိ မြစ်ကြီးနားခရိုင်အထွေထွေအုပ်ချုပ်ရေးဦးစီးဌာနသို့လာရောက်ကန့်ကွက်နိုင်ပါကြောင်းနှင့် ကန့်ကွက်သူမရှိပါက လျှောက်ထားမှုအား လုပ်ထုံးလုပ်နည်း ညွှန်ကြားချက်များနှင့်အညီ ဆက်လက်ဆောင်ရွက်သွားမည်ဖြစ်ပါကြောင်း အများသိစေရန် ကြော်ငြာအပ်ပါသည်။

ကော်လိတ္တော်အရာရှိ
ခရိုင်အထွေထွေအုပ်ချုပ်ရေးဦးစီးဌာန
မြစ်ကြီးနားမြို့

အများသိစေရန်နှင့်ကန့်ကွက်နိုင်ပါကြောင်းကြော်ငြာခြင်း

မြစ်ကြီးနားခရိုင်၊ မြစ်ကြီးနားမြို့၊ ယုဇနရပ်ကွက်၊ အကွက်အမှတ်(၁၆က/၅)၊ ဦးပိုင်အမှတ်(၈၆/၂)၊ မြေဧရိယာ(၀.၀၈၈)ကေရှိ မြေကွက်သည် မူလက ဦးနာရိမ်းပရာဆပ် အမည်ဖြင့် (၂၄-၂-၂၀၄၄)ရက်အထိ နှစ်(၃၀)မြေငှားဂရန်ရရှိခဲ့ပါသည်။ ဂရန်ရှင် ဦးနာရိမ်းပရာဆပ်နှင့်ဇနီး ဒေါ်ဂိုမားဒေဗီ(၂)ဦးသည် ကွယ်လွန်သွားခဲ့ပြီးဖြစ်၍ ၎င်းတို့၏သား သမီးများဖြစ်သည့် ဦးဆဒါနန်ဒါ၊ ဦးဟာရီဘောက်တာ၊ ဒေါ်ပါတ်မာဒေဗီ၊ ဦးချန္ဒရာလားလ်၊ ဦးဒေလီရမ်း၊ ဦးခင်ပရာဆပ်၊ ဒေါ်တီကာဒေဗီ၊ ဦးဒီကူမားရ်၊ ဦးအာနာပါတီ(ခ)ကီစန်း (၉)ဦးတို့က တရားဝင်စာချုပ်စာတမ်းမှတ်ပုံတင်ဖြင့် အမွေဆက်ခံ ပိုင်ဆိုင်ခဲ့ပြီး အမွေဆိုင်(၉)ဦးအနက်မှ (၈)ဦးက(၂၈-၁၀-၂၀၂၄)ရက်စွဲပါစာချုပ်စာတမ်းမှတ်ပုံတင်အမှတ် (၄၈၈/၂၀၂၄)အရ အဆိုပါမြေကွက်အား ဦးအာနာပါတီ(ခ)ကီစန်း၊ ၁/မကန(နိုင်)၁၀၇၃၉၄ ထံသို့ အပြီးအပိုင်စွန့်လွှတ်ပေးခဲ့ပါသည်။ ယခုအခါ ဦးအာနာပါတီ(ခ)ကီစန်း အမည်ဖြင့် မြေငှားဂရန် (အမည်ပြောင်း) လျှောက်ထားလာမှုအပေါ် ကျိုးကြောင်းဖော်ပြချက်ခိုင်လုံစွာဖြင့် ကန့်ကွက်တင်ပြသူမည်သူမဆို ယခုကြော်ငြာစာပါသည့်ရက်မှစ၍ (၁၅)ရက် ပြည့်မြောက်သည့်ရက်အထိ မြစ်ကြီးနားခရိုင်အထွေထွေအုပ်ချုပ်ရေးဦးစီးဌာနသို့ လာရောက်ကန့်ကွက်နိုင်ပါကြောင်းနှင့် ကန့်ကွက်သူမရှိပါက လျှောက်ထားမှုအား လုပ်ထုံးလုပ်နည်းညွှန်ကြားချက်များနှင့်အညီ ဆက်လက်ဆောင်ရွက်သွားမည်ဖြစ်ပါကြောင်း အများသိစေရန် ကြော်ငြာအပ်ပါသည်။

ကော်လိတ္တော်အရာရှိ
ခရိုင်အထွေထွေအုပ်ချုပ်ရေးဦးစီးဌာန
မြစ်ကြီးနားမြို့

ယာဉ်မှတ်ပုံတင်စာအုပ်မိတ္တူလျှောက်ထားခြင်း

ယာဉ်အမှတ် ၅ဃ/၂၃၆၇၃ ယာဉ်လက်ဝယ်ရှိသူ ဒေါ်ခင်သန္တာထွန်း ၁၀/မလမ(နိုင်)၂၃၇၉၈၆ က (ကမ-၃)ပျောက်ဆုံး၍ မိတ္တူထုတ်ပေးရန် လျှောက်ထားလာပါသည်။ ကန့်ကွက်လိုပါက ခိုင်လုံသော အထောက်အထားများဖြင့် ကြော်ငြာသည့်ရက်မှ ရက် ၃၀ အတွင်း အောက်ဖော်ပြပါရုံးသို့ လူကိုယ်တိုင် လာရောက်ကန့်ကွက်နိုင်ပါသည်။

ကညန၊ ပြည်နယ်ဦးစီးမှူးရုံး
(မော်လမြိုင်မြို့)

ယာဉ်မှတ်ပုံတင်စာအုပ်မိတ္တူလျှောက်ထားခြင်း

ယာဉ်အမှတ် 75W/54313 ယာဉ်လက်ဝယ်ရှိသူ ဦးသစ်လွင် ၇/ဝမန(နိုင်)၁၄၉၂၂၇ က (ကမ-၃)ပျောက်ဆုံး၍ မိတ္တူထုတ်ပေးရန် လျှောက်ထားလာပါသည်။ ကန့်ကွက်လိုပါက ခိုင်လုံသော အထောက်အထားများဖြင့် ကြော်ငြာသည့်ရက်မှ ရက် ၃၀ အတွင်း အောက်ဖော်ပြပါရုံးသို့ လူကိုယ်တိုင် လာရောက်ကန့်ကွက်နိုင်ပါသည်။

ကညန၊ တိုင်းဒေသကြီး
ဦးစီးမှူးရုံး(ပဲခူး)

သွာနုတ္တသမီးများအဖြစ် ကြော်ငြာ၍ အမွေပြတ်စွန့်လွှတ်ကြောင်းအများသိစေရန်ကြေညာခြင်း

မော်လမြိုင်မြို့၊ သီရိမြိုင်ရပ်ကွက်၊ သရက်ကုန်း မော်ရုံကျောင်းလမ်း၊ အမှတ်- ၇၁ နေ ဒေါ်စန်းစန်းဌေး (၁၀/မလမ(နိုင်)၁၃၆၈၅၈)၏ လွှဲအပ်ညွှန်ကြားချက်အရ အများသိစေရန် အောက်ပါအတိုင်းကြေညာပါသည်-

မနှင်းဝတ်မှုံ (၁၀/မလမ(နိုင်)၂၇၀၁၃၀)နှင့် မဖြူစင်သွယ်(၁၀/မလမ(နိုင်) ၂၉၁၉၀၃)တို့သည် ကျွန်ုပ်မိတ်ဆွေ၏သမီးများဖြစ်ကြပြီး မိခင်ဖြစ်သူအား ကိုယ်ဆင်းရဲ စိတ်ဆင်းရဲဖြစ်စေရန် အမျိုးမျိုးဆောင်ရွက်ခဲ့ကြသည့်အပြင် မိခင်၏ သွန်သင်ပြောပြဆိုဆုံးမစကားများကို နားထောင်ခြင်းမပြုကြသောကြောင့် ဤကြော်ငြာစာသတင်းစာတွင်ပါသည့်ရက်မှစ၍ ၎င်းတို့နှစ်ဦးအား သွာနုတ္တသမီးများအဖြစ် ကြော်ငြာ၍ အမွေပြတ်စွန့်လွှတ်ကြောင်း အများသိစေရန် ကြေညာလိုက်ပါသည်။

ဒေါ်စန်းစန်းဌေး	**လွှဲအပ်ညွှန်ကြားချက်အရ-**
လွှဲအပ်ညွှန်ကြားသူ	**ဦးအာကာနိုင်မင်း**
	စဉ်- ၅၂၈၂၁
	အထက်တန်းရှေ့နေ
	အမှတ်- ၃၄ ၊ မဟာသီရိလမ်း၊
	ဆန်တန်းရပ်၊ ဈေးကြိုရပ်ကွက်၊
	မော်လမြိုင်မြို့

အောက်ဖော်ပြပါ ပုဂ္ဂိုလ်များမှ ဤဌာနသို့ ဆောက်လုပ်ခွင့်လျှောက်ထားလာသည့်အတွက် ကန့်ကွက်လိုပါက ခိုင်လုံသောပိုင်ဆိုင်မှုအထောက်အထား စာရွက်စာတမ်းများနှင့်တကွ ကြေညာချက်ပါရှိသည့်ရက်မှစ၍ ရက်ပေါင်း (၁၅)ရက်အတွင်း လျှောက်ထားကန့်ကွက်နိုင်ကြောင်း အသိပေးကြေညာအပ်ပါသည်-

စဉ်	အမည်	မှတ်ပုံတင်	လိပ်စာ	မြေတိုင်း	မြေကွက်	မြေအမည်ပေါက်
၁	ဦးနိုဝယ်လ်(ခ)အောင်သက်နိုင်+၁	၁၂/ဥကမ(နိုင်)၁၁၈၀၅၅	င/၂၄၄၊ ရွာလယ်လမ်း၊ ဓ/မြောက်ရပ်ကွက်၊ သင်္ဃန်းကျွန်း	၂၆	၃၁/ခ-၁ Portion	မောင်နေဒွန်း၊ မစော(-)
၂	ဦးအောင်မင်း+၁	၁၂/သဃက(နိုင်)၀၀၈၂၂၁	၂၈၅/က၊ မိဂသီလမ်းနှင့်မိဂသီ(၂၁)လမ်းထောင့်၊ ၁၂-ရပ်ကွက်၊ တောင်ဥက္ကလာပ	၁၂	၂၈၅/က	ဒေါ်ခင်နှင်းအေး၊ ဦးထွန်းဝင်းနိုင်

အင်ဂျင်နီယာဌာန(အဆောက်အအုံ)၊ ရန်ကုန်မြို့တော်စည်ပင်သာယာရေးကော်မတီ

ပတ်စ်ပို့ပျောက်ဆုံးကြောင်း

ရေဝတီတိုင်းဒေသကြီး၊ ချောင်းသာမြို့နေ ကျွန်မ တွယ်တာနီး ၁၄/ ရသယ(နိုင်)၀၀၂၄၅၃၏ နိုင်ငံကူး လက်မှတ် (မမှတ်မိ) သည် ပျောက်ဆုံးသွားပါသဖြင့် တွေ့ရှိပါက အောက်ပါဖုန်းနံပါတ်သို့ အကြောင်းကြားပါရန်။

ဖုန်း-၀၉-၂၅၀၅၉၈၅၇၂

ပတ်စ်ပို့ပျောက်

ကျွန်မ ဒေါ်ရာဒါ ၁/မကန(နိုင်) ၁၈၄၇၈၇၏ ပတ်စ်ပို့နံပါတ် (MA-582247)မှာ ပျောက်ဆုံးသွားပါသဖြင့် တွေ့ရှိက အကြောင်းကြားပေးပါရန်။

ဖုန်း-၀၉-၄၀၀၀၃၆၂၈၈

တစ်ဦးတည်းဖြစ်ကြောင်း

မြစ်ကြီးနားမြို့၊ ရမ်ပူရပ်ကွက်၊ နယ်မြေ (၁၄ က)နေ ဦးစန်းမြင့် ၈/ရနခ(နိုင်)၀၄၁၀၅၉၏သမီး မသန်းသန်းထွေး (ခ)မယဉ်ယဉ်ထွေးသည် တစ်ဦးတည်း ဖြစ်ပါကြောင်း။

ယာဉ်မှတ်ပုံတင်စာအုပ် မိတ္တူလျှောက်ထားခြင်း

ယာဉ်အမှတ် 7M/6245, Hyundai Bus (4x2) L ယာဉ်လက်ဝယ်ရှိသူ Yangon Northern Taikkyi Thar Public Co.,Ltd. က (ကမ-၃) ပျောက်ဆုံး၍ မိတ္တူထုတ်ပေးရန် လျှောက်ထားလာပါသည်။ ကန့်ကွက်လိုပါက ခိုင်လုံသော အထောက်အထားများဖြင့် ကြော်ငြာသည့်ရက်မှ ရက် ၃၀ အတွင်း အောက်ဖော်ပြပါရုံးသို့ လူကိုယ်တိုင်လာရောက် ကန့်ကွက်နိုင်ပါသည်။

ကညန၊
တိုင်းဒေသကြီးရုံးခွဲ(ရွာသာကြီး)
ရန်ကုန်မြို့

ယာဉ်မှတ်ပုံတင်စာအုပ် မိတ္တူလျှောက်ထားခြင်း

ယာဉ်အမှတ် AYY/18816, Honda PCX 150, M/C ယာဉ်လက်ဝယ်ရှိသူ ဒေါ်နန့်ဂွန်းလဲ့ခိုင်မင်း ၁၄/အမန(နိုင်) ၁၅၆၈၂၆ က(ကမ-၃)ပျောက်ဆုံး၍ မိတ္တူထုတ်ပေးရန် လျှောက်ထားလာပါသည်။ ကန့်ကွက်လိုပါက ခိုင်လုံသော အထောက်အထားများဖြင့် ကြော်ငြာသည့်ရက်မှ ရက် ၃၀ အတွင်း အောက်ဖော်ပြပါရုံးသို့ လူကိုယ်တိုင်လာရောက် ကန့်ကွက်နိုင်ပါသည်။

ကညန၊ တိုင်းဒေသကြီးရုံး
(ပုသိမ်မြို့)

ကန့်ကွက်နိုင်ကြောင်း အသိပေးကြေညာခြင်း

မန္တလေးတိုင်းဒေသကြီး၊ ပြင်ဦးလွင်ခရိုင်၊ ပြင်ဦးလွင်မြို့၊ ရပ်ကွက်ကြီး(၅)၊ ကွင်း/အမည် RA-V/ကွက်ပြင်)၊ ဦးပိုင်အမှတ်(၆၅-ဌ)၊ ဧရိယာ ၀ဒသမ ၂၈၉ ဧကအကျယ်ရှိ မြေငှားဂရန် အမည်ပြောင်း လျှောက်ထားနိုင်ရေး ဒေါ်ဖြူဥ ၉/မမန(နိုင်)၀၁၃၄၈၃မှ ဆက်လက်ဆောင်ရွက်သွားမည်ဖြစ်ပါသဖြင့် ကန့်ကွက်လိုသူများရှိပါက ပြင်ဦးလွင်ခရိုင်/ မြို့နယ်အထွေထွေအုပ်ချုပ်ရေးဦးစီးဌာနရုံးသို့ ကြော်ငြာပါသည့်ရက်မှစ၍ ၁၄ ရက်အတွင်း မြေပိုင်ဆိုင်မှု အထောက်အထားပြည့်စုံစွာဖြင့် လာရောက်ကန့်ကွက်နိုင်ကြောင်း ကြေညာအပ်ပါသည်။

မြို့နယ်အထွေထွေအုပ်ချုပ်ရေး
ဦးစီးဌာန၊
ပြင်ဦးလွင်မြို့

စာအုပ်
စာပေ
လူ့မိတ်ဆွေ

ပြည်ထောင်စုသမ္မတမြန်မာနိုင်ငံတော်အစိုးရ
သိပ္ပံနှင့်နည်းပညာဝန်ကြီးဌာန
အဆင့်မြင့်သိပ္ပံနှင့်နည်းပညာဦးစီးဌာန
ကွန်ပျူတာတက္ကသိုလ်(မြစ်ကြီးနား)
(၁၃) ကြိမ်မြောက် ဘွဲ့နှင်းသဘင် လျှောက်လွှာခေါ်ယူခြင်း

၁။ ကွန်ပျူတာတက္ကသိုလ် (မြစ်ကြီးနား) မှ ၂၀၂၃-၂၀၂၄ ပညာသင်နှစ် B.C.Sc./ B.C.Tech. ဘွဲ့သင်တန်း ကွန်ပျူတာတက္ကသိုလ် (မြစ်ကြီးနား)၏ (၁၃) ကြိမ်မြောက်ဘွဲ့နှင်းသဘင်အခမ်းအနားကို မြစ်ကြီးနားတက္ကသိုလ်၏ ဘွဲ့နှင်းသဘင်ခန်းမ၌ ၁၅-၂-၂၀၂၅ရက် (စနေနေ့)တွင် အစမ်းလေ့ကျင့်ပွဲနှင့် ၁၆-၂-၂၀၂၅ရက်(တနင်္ဂနွေနေ့)တွင် ဘွဲ့နှင်းသဘင်ကျင်းပ ပြုလုပ်မည်ဖြစ်ပါသည်။

၂။ ဘွဲ့နှင်းသဘင်လျှောက်လွှာ လျှောက်ထားလိုသူများသည် ကွန်ပျူတာတက္ကသိုလ် (မြစ်ကြီးနား)၏ ကျောင်းသားရေးရာဌာနတွင် သတ်မှတ်ထားသော လျှောက်လွှာပုံစံဖြင့် (၃)လအတွင်း ရိုက်ကူးထားသော (၁.၅"x၂") အရွယ် ရောင်စုံဓါတ်ပုံ (၅) ပုံ ပူးတွဲ၍ ဘွဲ့နှင်းသဘင်တက်ရောက်ရန် (သို့မဟုတ်) အဝေးရောက်ယူရန်ဟုထင်ရှားစွာ ဖော်ပြလျက် သတင်းစာတွင် ကြော်ငြာပါသည့်ရက်မှစ၍ **၂၀၂၅ ခုနှစ်၊ ဇန်နဝါရီလ (၃၀) ရက်** အရောက် နောက်ဆုံးထား၍ လျှောက်ထားနိုင်ကြပါသည်။

၃။ ဘွဲ့နှင်းသဘင်ကြေးမှာ တက်ရောက်ဘွဲ့ ၁၅၀၀/- (ကျပ်တစ်ထောင့်ငါးရာတိတိ)၊ အဝေးရောက်ဘွဲ့ ၁၀၀၀/- (တစ်ထောင်ကျပ်တိတိ)ကို ကွန်ပျူတာတက္ကသိုလ် (မြစ်ကြီးနား)၏ ငွေစာရင်းဌာနတွင် ပေးသွင်းရမည်။

၄။ ယခင်နှစ်များမှဘွဲ့ရ စာမေးပွဲအောင်မြင်သူများသည် အဝေးရောက်ဘွဲ့အတွက်သာ လျှောက်ထားနိုင်သည်။

၅။ တက်ရောက်ဘွဲ့ လျှောက်ထားပြီး ဘွဲ့နှင်းသဘင်အခမ်းအနားသို့ တက်ရောက်ရန် ပျက်ကွက်သူများ၏ ဘွဲ့လက်မှတ်များကို တစ်နှစ်ကြာမှသာ ထုတ်ပေးမည်ဖြစ်သည်။

၆။ ဘွဲ့နှင်းသဘင် ကျင်းပမည့်အသေးစိတ်အချက်အလက်များကို ကွန်ပျူတာတက္ကသိုလ်(မြစ်ကြီးနား)ရှိ ကျောင်းသားရေးရာဌာနတွင် လူကိုယ်တိုင်ဖြစ်စေ၊ ဖုန်း-၀၉- ၄၄၂၄၃၂၂၂၅၊ ၀၉-၇၉၇၂၉၆၄၆၃ သို့ ဆက်သွယ်စုံစမ်းမေးမြန်းနိုင်ပါသည်။

တရားဝင်ကွာရှင်းပြတ်စဲပြီးပါကြောင်း အများသိစေရန်ကြေညာခြင်း

ဦးအောင်သူမင်း (၁၂/ဥကမ(နိုင်)၁၉၈၁၆၃)နှင့် ဒေါ်ပြည့်ထက်ငြိမ်း (၁၂/လကန(နိုင်)၂၁၄၈၃၃)တို့သည် တရားရုံးတော်တွင် (၂-၁-၂၀၂၅) ရက်၌ အကြင်လင်မယားအဖြစ်မှ နှစ်ဦးသဘောတူ တရားဝင်ကွာရှင်းပြတ်စဲပြီးဖြစ်ပါသည်။ သို့ဖြစ်ပါ၍ တရားဝင်ကွာရှင်းပြီးဖြစ်ပါသဖြင့် နောက်နောင်တွင် ဒေါ်ပြည့်ထက်ငြိမ်းနှင့် ပတ်သက်ပြီးဖြစ်ပေါ်လာသည့် ကိစ္စအဝဝသည် ဒေါ်ပြည့်ထက်ငြိမ်းနှင့်သာ သက်ဆိုင်ပြီး ဦးအောင်သူမင်းနှင့် လုံးဝသက်ဆိုင်ခြင်းမရှိ၍ ဖြေရှင်းဆောင်ရွက်ပေးမည် မဟုတ်ပါကြောင်း အများသိစေရန် ကြေညာအပ်ပါသည်။

လွှဲအပ်ချက်အရ-
ဦးကျော်စွာမြင့်
တရားလွှတ်တော်ရှေ့နေ(စဉ်-၁၃၂၈၂)
LL.B. DB.L, DIL WIPO (Switzerland)
အမှတ် (၈၃)၊ ပထမထပ်၊ ပန်းဆိုးတန်းလမ်း
ကျောက်တံတားမြို့နယ်၊ Ph:09-450027746

ငြင်းချက်ထုတ်ရန်သမ္မန်စာ
(တရားမကျင့်ထုံးဥပဒေအမိန့်-၅ ၊ နည်းဥပဒေ-၂၀)
မြစ်သားမြို့နယ်တရားရုံးတော်
၂၀၂၄ ခုနှစ် ၊ တရားမကြီးမှုအမှတ် - ၁၂၆

ဒုအရာခံဗိုလ်အောင်ကျော်မင်း **နှင့်** မယုဝါဖြိုး
တရားလို **တရားပြိုင်**

ရှမ်းပြည်နယ်၊ လားရှိုးခရိုင်၊ လားရှိုးမြို့နယ်၊ အမှတ် ၂၄၂၊ စက်လက်နက်ပစ္စည်းတပ်ခွဲနေ တရားပြိုင် မယုဝါဖြိုး (ဘ) တပ်ကြပ်ကြီး ညီညီအောင် (ယခုနေရပ်လိပ်စာမသိ) သိစေရမည်။

သင့်အပေါ်၌ တရားလို ဒုအရာခံဗိုလ်အောင်ကျော်မင်းမှ လင်မယားကွာရှင်းပေးစေလိုမှု လျှောက်ထားစွဲဆိုသည်ဖြစ်၍ သင်ကိုယ်တိုင်ဖြစ်စေ သို့မဟုတ်ငင်းအမှုနှင့် စပ်လျဉ်း၍ အရေးကြီးသည့် စကားအရပ်ရပ်တို့ကို ချေပပြောဆိုနိုင်သူ ကိုယ်စားလှယ်နှင့်ဖြစ်စေ၊ ရှေ့နေနှင့်ဖြစ်စေ ၂၀၂၅ ခုနှစ်၊ ဇန်နဝါရီလ ၁၄ ရက် (၁၃၈၆ ခုနှစ်၊ ပြာသိုလဆုတ် ၁ ရက်) နေ့ မွန်းမတည့်မီ (၁၀:၀၀)နာရီတွင် အထက်အမည်ပါသူ တရားလို၏ အဆိုလွှာကို ထုချေရှင်းလင်းရန် ရုံးတော်သို့ လာရောက်ရမည်။ ၎င်းပြင် အထက်ပါနေ့ရက်တွင် သင်မလာရောက် ပျက်ကွက်ခဲ့လျှင် သင့်မျက်ကွယ်တွင် ငြင်းချက်များကို ထုတ်ပေးလိမ့်မည်။ ၎င်းပြင် တရားလိုက ကြည့်ရှုလိုသည့် စာချုပ်စာတမ်းများနှင့် သင်ကထုချေတင်ပြ အမှီပြုလိုသည့် စာချုပ်စာတမ်း အစရှိသည်တို့ကို သင်နှင့်အတူ ယူဆောင်လာရမည်။ သို့မဟုတ် သင်၏ ကိုယ်စားလှယ်ရှေ့နေလက်တွင် ထည့်အပ်လိုက်ရမည်။ သင်ကထုချေလွှာ တင်သွင်းလိုလျှင် အမှုမဆိုင်မီ လေးရက်ကတင်သွင်းရမည်။

၂၀၂၄ ခုနှစ်၊ ဒီဇင်ဘာလ ၂၄ ရက်တွင် ဤရုံးတံဆိပ်နှိပ်၍ ကျွန်ုပ်လက်မှတ်ရေးထိုး ထုတ်ပေးလိုက်သည်။

(သီဟဇော်)
ဒုတိယမြို့နယ်တရားသူကြီး(၂)
မြစ်သားမြို့နယ်တရားရုံး

ပြည်ထောင်စုသမ္မတမြန်မာနိုင်ငံတော်အစိုးရ
သိပ္ပံနှင့်နည်းပညာဝန်ကြီးဌာန
အဆင့်မြင့်သိပ္ပံနှင့်နည်းပညာဦးစီးဌာန
နည်းပညာတက္ကသိုလ်(မြစ်ကြီးနား)၏
(၁၈)ကြိမ်မြောက် အင်ဂျင်နီယာဘွဲ့အတွက် ဘွဲ့နှင်းသဘင်ကြေညာချက်

၁။ နည်းပညာတက္ကသိုလ်(မြစ်ကြီးနား)၏ (၁၈)ကြိမ်မြောက် အင်ဂျင်နီယာဘွဲ့အတွက် ဘွဲ့နှင်းသဘင်အခမ်းအနားကို အောက်ပါအစီအစဉ်အတိုင်း နည်းပညာတက္ကသိုလ် (မြစ်ကြီးနား) ဘွဲ့နှင်းသဘင်ခန်းမတွင် ကျင်းပပြုလုပ်မည် ဖြစ်ပါသည်-

အကြိုလေ့ကျင့်ခြင်း - ၁၅-၂-၂၀၂၅(စနေနေ့)
ဘွဲ့နှင်းသဘင်ကျင်းပခြင်း - ၁၆-၂-၂၀၂၅(တနင်္ဂနွေနေ့)

၂။ ဘွဲ့နှင်းသဘင်အခမ်းအနားသို့ အဆင့်မြင့်သိပ္ပံနှင့်နည်းပညာဦးစီးဌာန လက်အောက်ရှိ နည်းပညာတက္ကသိုလ် (မြစ်ကြီးနား)၌ ၂၀၂၄ခုနှစ်၊ နိုဝင်ဘာလတွင် ထုတ်ပြန်ခဲ့သော B.E ဘွဲ့ရစာမေးပွဲအောင်မြင်သူများ တက်ရောက်ဘွဲ့ယူနိုင်သည်။ ၂၀၂၃ခုနှစ်၊ ဧပြီလတွင်ထုတ်ပြန်ခဲ့သော ဘွဲ့ရစာမေးပွဲ အောင်မြင်ခဲ့သူများသည် အဝေးရောက်ဘွဲ့အတွက် လျှောက်ထားရပါမည်။

၃။ ဘွဲ့နှင်းသဘင်ကြေးအား အောက်ဖော်ပြပါအတိုင်း သတ်မှတ်ထားပါသည်-

(က) **တက်ရောက်ဘွဲ့** - BE ဘွဲ့အတွက် ၁၅၀၀ိ/- (ကျပ်တစ်ထောင့်ငါးရာတိတိ)
(ခ) **အဝေးရောက်ဘွဲ့** - B.E ဘွဲ့အတွက် ၁၀၀၀ိ/- (ကျပ်တစ်ထောင်တိတိ)

၄။ ဘွဲ့နှင်းသဘင်အတွက် မြန်မာဝတ်စုံ(သို့မဟုတ်)အနောက်တိုင်းဝတ်စုံ ပြည့်ဖြင့် ဝတ်ဆင်ရိုက်ကူးထားသော (တစ်လက်မခွဲxနှစ်လက်မ)အရွယ် ဓါတ်ပုံ (၅)ပုံ (ဓါတ်ပုံ၏အောက်တွင် မှတ်ပုံတင်နံပါတ်ထည့်သွင်းရိုက်ကူးခြင်း၊ ဆံပင်ဆေးဆိုးခြင်းမပြုရန်) နှင့်အတူ လျှောက်လွှာတင်ရမည်ဖြစ်သည်။

၅။ ဘွဲ့နှင်းသဘင်လျှောက်လွှာပုံစံများကို **၉-၁-၂၀၂၅ရက် (ကြာသပတေးနေ့)** မှစ၍ မိမိတို့ စာမေးပွဲအောင်မြင်ခဲ့သော နည်းပညာတက္ကသိုလ်(မြစ်ကြီးနား)ရှိ ကျောင်းသားရေးရာဌာနသို့ ပြည့်စုံစွာဖြည့်စွက်ပြီး **၂၂-၁-၂၀၂၅ရက် (ဗုဒ္ဓဟူးနေ့)** နောက်ဆုံးထားပြီး လျှောက်ထားရမည်။

၆။ ဘွဲ့နှင်းသဘင်သို့ တက်ရောက်မည့်သူများသည် အကြိုလေ့ကျင့်ခြင်းနှင့် ဘွဲ့နှင်းသဘင် ကျင်းပခြင်းအခမ်းအနားတွင် မြန်မာဝတ်စုံ၊ တိုင်းရင်းသားဝတ်စုံ၊ အနောက်တိုင်း(အမျိုးသား)ဝတ်စုံတို့ကို အပြည့်အစုံဝတ်ဆင်၍ တက်ရောက်နိုင်သည်။

(အဆိုပါအကြိုလေ့ကျင့်ခြင်းနှင့် ဘွဲ့နှင်းသဘင်ကျင်းပခြင်း အခမ်းအနားတွင် မြန်မာ့ယဉ်ကျေးမှုနှင့် မလျော်ညီသော ဝတ်စားဆင်ယင်မှုမျိုးဖြင့် လုံးဝတက်ရောက်ခွင့်ပြုမည်မဟုတ်ပါ။)

၇။ ဘွဲ့နှင်းသဘင်တက်ရောက်မည် (သို့မဟုတ်) အဝေးရောက်ဘွဲ့ယူမည်ကို တိကျစွာဖော်ပြရမည်။ ဘွဲ့နှင်းသဘင်တက်ရောက်မည်ဟု လျှောက်လွှာတင်သွင်းပြီး တက်ရောက်ရန် ပျက်ကွက်ပါက ဘွဲ့လက်မှတ်ကို တစ်နှစ်အတွင်း ထုတ်ပေးမည်မဟုတ်ပါ။

မှတ်ချက်။ ။ အသေးစိတ်အချက်အလက်များကို စုံစမ်းသိရှိလိုပါက နည်းပညာတက္ကသိုလ် (မြစ်ကြီးနား)ရှိ ကျောင်းသားရေးရာဌာန။ ဖုန်း-၀၉-၃၄၉၀၁၆၉၈၄/၀၉-၄၄၀၀၀၆၀၄၆)တွင် စုံစမ်းနိုင်ပါသည်။

ကန့်ကွက်နိုင်ပါကြောင်း အသိပေးကြေညာခြင်း

ကျောက်ဆည်မြို့၊ ဆူးကုန်းရပ်ကွက်၊ အကွက်အမှတ်(၁၁)၊ အောက်ချိုင်းအကွက်၊ ဦးပိုင်အမှတ်(၆)၊ ဧရိယာ (၀.၀၆၁)ဧကအား ဦးခင်းဆောင် (၉/ကဆန(နိုင်)၀၉၇၂၇၆)မှ မြေငှားဂရန်(အမည်ပြောင်း) (သက်တမ်းတိုး) လျှောက်ထားလာခြင်းနှင့်ပတ်သက်၍ ကန့်ကွက်လိုပါက အဆိုပါမြေကွက်နှင့် ပတ်သက်သည့် တရားဝင်ခိုင်လုံသော အထောက်အထား စာရွက်စာတမ်း(မူရင်း) များဖြင့် ဤကြော်ငြာသည့်ရက်မှစ၍ (၁၅)ရက်အတွင်း ကျောက်ဆည်မြို့နယ် အထွေထွေအုပ်ချုပ်ရေးဦးစီးဌာနရုံးသို့ လူကိုယ်တိုင်လာရောက်၍ ကန့်ကွက်နိုင်ပါကြောင်းနှင့် သတ်မှတ်ကာလကျော်လွန်သည်အထိ ကန့်ကွက်လာမှုမရှိပါက ဦးခင်းဆောင်၏ မြေငှားဂရန်(အမည်ပြောင်း)(သက်တမ်းတိုး) လျှောက်ထားခြင်းအား ဥပဒေ၊ နည်းဥပဒေ၊ လုပ်ထုံးလုပ်နည်း၊ ညွှန်ကြားချက်များနှင့်အညီ ဆက်လက်ဆောင်ရွက်သွားမည်ဖြစ်ပါကြောင်း အများသိစေရန် ကြေညာအပ်ပါသည်။

မြို့နယ်အထွေထွေအုပ်ချုပ်ရေးဦးစီးဌာန
ကျောက်ဆည်မြို့

ကန့်ကွက်နိုင်ကြောင်း ကြေညာခြင်း

စစ်ကိုင်းတိုင်းဒေသကြီး၊ ရွှေဘိုခရိုင်၊ ရွှေဘိုမြို့နယ်၊ မင်းကျောင်းကျေးရွာအုပ်စု၊ ကွင်းအမှတ်(၂၈၁၀)၊ (သူဇာ တိုးချဲ့ ကွက်သစ်)၊ ဦးပိုင်အမှတ်(က/၃၀၈)၊ ဧရိယာ(၀.၀၈၃)ဧက အကျယ်ရှိ ဦးတင်မောင်အမည်ဖြင့် ချထားပေးသည့် မြေကွက်ကို ဦးတင်မောင်မှ အခြားသူထံသို့ လွှဲပြောင်းရောင်းချခဲ့ပြီးနောက် ဦးမြင့်တင် (ဘ) ဦးရဆယ် ၅/အရတ(နိုင်) ၀၃၁၄၀၇နှင့် ဒေါ်အမာရီ (ဘ) ဦးလှမောင် ၅/စကန(နိုင်) ၀၄၆၄၂၂ တို့မှ ဆက်စပ်စာချုပ် စာတမ်းများဖြင့် ပြန်လည်ဝယ်ယူကာ လက်ရောက် လွှဲပြောင်းရရှိလာခဲ့သော အိမ်ဝင်းမြေဖြစ်ပါကြောင်း၊ ထိုကဲ့သို့ ဦးမြင့်တင်နှင့် ဒေါ်အမာရီ ပိုင်ဆိုင်လာခဲ့သည်ဆိုသော ဧရိယာ(၀.၀၈၃)ဧက အကျယ်ရှိ ဝင်းမြေကို (၂၇-၁၂-၂၀၂၄) ရက်တွင် ကျွန်ုပ်၏ မိတ်ဆွေဖြစ်သူ ဒေါ်နန်းဦးဝေ ၅/ရဘန(နိုင်)၂၁၇၉၉၆ က ဦးမြင့်တင်နှင့် ဒေါ်အမာရီ တို့ထံမှ **"နှစ်ဖက်သဘောတူ အိမ်ဝင်းမြေ (စရန်ပေး) အရောင်းအဝယ်ကတိစာချုပ်"**ကို ချုပ်ဆို၍ အိမ်ဝင်းမြေဖိုးငွေ တစ်စိတ်တစ်ဒေသပေးချေခဲ့ပြီး၊ ကျန်ငွေပေးချေကာ **"အပြီးအပိုင် အရောင်းအဝယ် ကတိစာချုပ်"**အား ဆက်လက်၍ ချုပ်ဆိုကြတော့မည် ဖြစ်ပါသည်။

သို့ဖြစ်ရာ အဆိုပါအိမ်ဝင်းမြေနှင့်ပတ်သက်၍ သက်ဆိုင်သည်ဟု အဆိုရှိသူ မည်သူမဆို ကန့်ကွက်လိုသူများရှိပါက **"အပြီးအပိုင် အရောင်းအဝယ်ကတိစာချုပ်"** မချုပ်ဆိုမီ ဤကြော်ငြာပါသည့်ရက်မှ ရက်ပေါင်း (၃၀) အတွင်း ကျွန်ုပ်၏ ထံသို့ ပိုင်ဆိုင်ခွင့်စာချုပ်စာတမ်း (မူရင်း) အရပ်ရပ်နှင့်တကွ လာရောက် ကန့်ကွက်နိုင်ကြောင်းနှင့် ထိုရက်ကျော်လွန်ပါက ကန့်ကွက်မည့်သူမရှိဟု မှတ်ယူကာ အထက်ပါကိစ္စရပ်ကို တည်ဆဲဥပဒေနှင့်အညီ ဆောင်ရွက်ပေးသွားတော့မည်ဖြစ်ကြောင်း သက်ဆိုင်သူများနှင့် အများသိရှိစေရန် အသိပေးကြေညာအပ်ပါသည်။

ဒေါ်နန်းဦးဝေ၏ လွှဲအပ်ညွှန်ကြားချက်အရ-
ဦးမျိုးမင်းဌေး (LL.B) တရားလွှတ်တော်ရှေ့နေ
(စဉ်-၁၃၉၃၀)
အမှတ်(၁၀)၊ ကုန်းဘောင်ရပ်ကွက်၊ဖန်စီ(၂)လမ်း၊ ရွှေဘိုမြို့၊
Ph-09-43002437/ 09-777961305

ပြည်ထောင်စုသမ္မတမြန်မာနိုင်ငံတော်အစိုးရ
ပညာရေးဝန်ကြီးဌာန
အဆင့်မြင့်ပညာဦးစီးဌာန
ပခုက္ကူတက္ကသိုလ်
ဘွဲ့နှင်းသဘင် ကြေညာချက်

၁။ ပခုက္ကူတက္ကသိုလ်(နေ့သင်တန်း)မှ ၂၀၂၃-၂၀၂၄ ပညာသင်နှစ် ဘွဲ့ရရှိကြပြီး ဘွဲ့နှင်းသဘင်တက်ရောက်ရန် လျှောက်ထားသူများအတွက် အကြိမ်(၂၀)မြောက် ဘွဲ့နှင်းသဘင်အခမ်းအနားကို ပခုက္ကူတက္ကသိုလ် ဘွဲ့နှင်းသဘင်ခန်းမ၌ အောက်ဖော်ပြပါ အစီအစဉ်အတိုင်း ကျင်းပမည်ဖြစ်ပါသည်-

နံနက်ပိုင်း

ဘွဲ့နှင်းသဘင် ကျင်းပမည့်ရက် - ၁၁-၁-၂၀၂၅ (စနေနေ့)နံနက်(၉:၃၀)နာရီ
မဟာဝိဇ္ဇာ/သိပ္ပံဘွဲ့ - မြန်မာစာ၊ အင်္ဂလိပ်စာ၊ ပထဝီဝင်၊ အရှေ့တိုင်းပညာ၊ ဓာတုဗေဒ၊ ရူပဗေဒ၊ သင်္ချာ၊ သတ္တဗေဒ၊ ရုက္ခဗေဒ၊ဘူမိဗေဒ။
(ဝိဇ္ဇာ/သိပ္ပံ)ဂုဏ်ထူးဘွဲ့ - အင်္ဂလိပ်စာ၊အရှေ့တိုင်းပညာ၊ ဓာတုဗေဒ၊ ရူပဗေဒ၊သင်္ချာ၊သတ္တဗေဒ၊ရုက္ခဗေဒ၊ ဘူမိဗေဒ။
(ဝိဇ္ဇာ/သိပ္ပံ)ဘွဲ့ - မြန်မာစာ၊အင်္ဂလိပ်စာ၊ပထဝီဝင်၊သမိုင်း၊ ဒဿနိကဗေဒ၊ အရှေ့တိုင်းပညာ၊ ဓာတုဗေဒ၊ ရူပဗေဒ၊ သင်္ချာ၊ သတ္တဗေဒ၊ ရုက္ခဗေဒ၊ဘူမိဗေဒ။

၂။ ပခုက္ကူတက္ကသိုလ် (အဝေးသင် သင်တန်း)မှ ၂၀၂၄ပညာသင်နှစ် ဘွဲ့ရရှိကြပြီး ဘွဲ့နှင်းသဘင်တက်ရောက်ရန် လျှောက်ထားသူများအတွက် ပခုက္ကူတက္ကသိုလ် ဘွဲ့နှင်းသဘင်ခန်းမ၌ အောက်ဖော်ပြပါအစီအစဉ်အတိုင်း ကျင်းပမည် ဖြစ်ပါမည်-

နံနက်ပိုင်း

ဘွဲ့နှင်းသဘင်ကျင်းပမည့်ရက် - ၁၂-၁-၂၀၂၅ (တနင်္ဂနွေနေ့) နံနက် (၉:၃၀)နာရီ
(ဝိဇ္ဇာ/သိပ္ပံ)ဘွဲ့ - မြန်မာစာ၊ အင်္ဂလိပ်စာ၊ ပထဝီဝင်၊ သမိုင်း၊ ဒဿနိကဗေဒ၊ အရှေ့တိုင်းပညာ၊ ဓာတုဗေဒ၊ ရူပဗေဒ၊ သင်္ချာ၊သတ္တဗေဒ။

၃။ **အစမ်းလေ့ကျင့်ရက်**

နေ့သင်တန်း ဘွဲ့ယူမည့်သူများ၏ အစမ်းလေ့ကျင့်ခြင်းကို (၁၀-၁-၂၀၂၅)ရက် (သောကြာနေ့) နံနက်(၈:၃၀)နာရီတွင်လည်းကောင်း၊အဝေးသင် သင်တန်း ဘွဲ့ယူမည့်သူများ၏ အစမ်းလေ့ကျင့်ခြင်းကို (၁၀-၁-၂၀၂၅)ရက် (သောကြာနေ့)၊ မွန်းလွဲ (၁:၀၀)နာရီတွင် လည်းကောင်း ကျင်းပမည်ဖြစ်ပါသည်။

၄။ ဘွဲ့အသီးသီးသို့ တက်ရောက်ယူကြမည့်သူများသည် အစမ်းလေ့ကျင့်ပွဲနှင့် ဘွဲ့နှင်းသဘင်အခမ်းအနားတွင် မြန်မာဝတ်စုံ၊တိုင်းရင်းသားဝတ်စုံ၊ အနောက်တိုင်း(အမျိုးသား)ဝတ်စုံတို့ကို အပြည့်အစုံဝတ်ဆင်၍ ဘွဲ့နှင်းသဘင် တက်ရောက်ကြရပါမည်။

၅။ အဆိုပါ အစမ်းလေ့ကျင့်ပွဲနှင့် ဘွဲ့နှင်းသဘင် အခမ်းအနားတွင် မြန်မာ့ယဉ်ကျေးမှုနှင့် မလျော်ညီသော ဝတ်စားဆင်ယင်မှုမျိုးဖြင့် လုံးဝ တက်ရောက်ခွင့်ပြုမည် မဟုတ်ပါ။

၆။ ဘွဲ့နှင်းသဘင် အစမ်းလေ့ကျင့်ပွဲ ဝင်ခွင့်လက်မှတ်၊ ဘွဲ့ဝတ်စုံငှားရမ်းခွင့် ထောက်ခံစာနှင့်ဘွဲ့ဝတ်စုံများကို (၆-၁-၂၀၂၅)ရက်(တနင်္လာနေ့)မှစ၍ ဘွဲ့ကြေးငွေ သွင်းပြေစာတင်ပြ၍ ပခုက္ကူတက္ကသိုလ် (ပင်မဆောင်)တွင် ထုတ်ယူရမည် ဖြစ်ပါသည်။

၇။ အသေးစိတ်အစီအစဉ်ကို ပခုက္ကူတက္ကသိုလ် စာမေးပွဲနှင့် ဘွဲ့နှင်းဌာန ကြော်ငြာသင်ပုန်းများတွင် ကြေညာထားပါမည်။

ဌာနမှူး၊ သင်တန်းရေးရာဌာန
ပခုက္ကူတက္ကသိုလ်

ဖခင်အမည်မှန်

မြစ်ကြီးနားမြို့၊ မနောရတနာကိုယ်ပိုင်အထက်တန်းကျောင်း Grade-12 မှ မဂျာဆိုင်းစင်၊ Grade-10 မှ မောင်ဇော်ဆိုင်းနော်နှင့် Grade-6 မှ မောင်ဇော်ဒွဲအောင်တို့၏ ဖခင်အမည်မှန်မှာ ဦးဂွမ်ဂျတ် ၁/ကမန(နိုင်)၀၁၈၈၆၅ ဖြစ်ပါကြောင်း။

အများသိစေရန်နှင့်ကန့်ကွက်နိုင်ပါကြောင်းကြော်ငြာခြင်း

မြစ်ကြီးနားခရိုင်၊ မြစ်ကြီးနားမြို့၊ မင်းရပ်ရပ်ကွက်၊ အကွက်အမှတ် (၂၆)၊ ဦးပိုင်အမှတ်(၇၄)၊ မြေဧရိယာ (၀.၀၈၃)ဧကရှိမြေကွက်သည် မူလက ဒေါ်သန်းသန်းအေး အမည်ဖြင့် (၃၀-၆-၂၀၂၄) ရက်အထိ နှစ်(၃၀)မြေငှားဂရန် ရရှိခဲ့ပါသည်။ ဂရန်ရှင် ဒေါ်သန်းသန်းအေးသည် (အပျိုဘဝဖြင့်) ကွယ်လွန်သွားခဲ့ပါသဖြင့် ၎င်း၏ မောင်နှမအရင်းချများဖြစ်သည့် ဒေါ်ညွှန့်ညွှန့်စိန်၊ ဦးကျော်ဝင်း၊ ဒေါ်ရီရီ (၃)ဦးတို့က တရားဝင်စာချုပ်စာတမ်းမှတ်ပုံတင်ဖြင့် အမွေဆက်ခံပိုင်ဆိုင်ခဲ့ပြီး အမွေဆိုင် (၃)ဦးအနက်မှ ဒေါ်ရီရီက (၂၂-၁၂-၂၀၂၁)ရက်စွဲပါစာချုပ်စာတမ်းမှတ်ပုံတင်အမှတ်(၂၅၂/၂၀၂၁)အရ ဒေါ်ညွှန့်ညွှန့်စိန်၊ ဦးကျော်ဝင်း (၂)ဦးထံသို့ အပြီးအပိုင်စွန့်လွှတ်ပေးခဲ့ပါသည်။ ဒေါ်ညွှန့်ညွှန့်စိန်ပါ (၂)ဦးတို့က(၂၄-၆-၂၀၂၄)ရက်စွဲပါစာချုပ်စာတမ်းမှတ်ပုံတင်အမှတ်(၃၂၇/၂၀၂၄)အရ ဦးလင်းထက်မောင် ၁/မကန(နိုင်)၁၁၆၄၇၅၊ ဒေါ်နုနုဝင်း ၁/မကန(နိုင်)၁၃၄၁၃၈ (၂)ဦးထံသို့ အပြီးအပိုင်ရောင်းချပေးခဲ့ပါသည်။ ယခုအခါ ဦးလင်းထက်မောင်ပါ(၂)ဦးက **"ရွှေယောက်ဖဟိုတယ်"** လုပ်ငန်းဆောင်ရွက်ရန်အတွက် (စက်မှု/စီးပွား)မြေငှားဂရန်လျှောက်ထားလာမှုအပေါ် ကျိုးကြောင်းဖော်ပြချက်ခိုင်လုံစွာဖြင့် ကန့်ကွက်တင်ပြသူ မည်သူမဆို ယခုကြော်ငြာစာပါသည့်ရက်မှစ၍ (၁၅)ရက်ပြည့်မြောက်သည့်ရက်အထိ မြစ်ကြီးနားခရိုင်အထွေထွေအုပ်ချုပ်ရေးဦးစီးဌာနသို့ လာရောက်ကန့်ကွက်နိုင်ပါကြောင်းနှင့် ကန့်ကွက်သူမရှိပါက လျှောက်ထားမှုအား လုပ်ထုံးလုပ်နည်းညွှန်ကြားချက်များနှင့်အညီ ဆက်လက်ဆောင်ရွက် သွားမည်ဖြစ်ပါကြောင်း အများသိစေရန်ကြော်ငြာအပ်ပါသည်။

ကော်လိတ်တော်အရာရှိ
ခရိုင်အထွေထွေအုပ်ချုပ်ရေးဦးစီးဌာန
မြစ်ကြီးနားမြို့

အမည်ပြောင်း

ဦးအောင်သွင်ဦး၏ သမီး၊ နေပြည်တော် CAE ကိုယ်ပိုင် အထက်တန်းကျောင်း Grade-10 မှ မယုဝတီသွင်အား မယုဝတီခင် ဟု ပြောင်းလဲခေါ်ဆိုပါရန်။

ပတ်စ်ပို့ပျောက်

ကျွန်မ ဒေါ်ကြားလန့် ၁/မကန(နိုင်)၀၉၉၇၅၃ ၏ ပတ်စ်ပို့နံပါတ်(MB-357375)မှာ ပျောက်ဆုံးသွားပါသဖြင့် တွေ့ရှိက အကြောင်းကြားပေးပါရန်။ **ဖုန်း-၀၉-၇၆၉၆၀၃၃၀၅**

ပတ်စ်ပို့ပျောက်

ကျွန်တော် မောင်ဒါရှီဆွတ်နန်လာ ၁/ဝမန(နိုင်)၁၁၆၈၀၅၏ ပတ်စ်ပို့နံပါတ်(MH-684729)မှာ ပျောက်ဆုံးသွားပါသဖြင့် တွေ့ရှိက အကြောင်းကြားပေးပါရန်။ **ဖုန်း-၀၉-၄၀၄၂၂၁၀၉၆**

ကန့်ကွက်နိုင်ပါကြောင်း အသိပေးကြေညာခြင်း

ပြင်ဦးလွင်မြို့၊ ရပ်ကွက်ကြီး(၁၁)၊ ရေငယ်ကျေးရွာအုပ်စု၊ ကွင်း/အကွက်အမှတ်(၆၁-က/ရေငယ်-မ)၊ ဦးပိုင်အမှတ် (၆၁)၊ မြေဧရိယာ(၃.၄၈)ဧကအား ဦးမောင်ဖြူအမည်ဖြင့် လယ်ယာမြေ လုပ်ပိုင်ခွင့်ပြုလက်မှတ်ပုံစံ(၇)ရှိထားသောမြေဖြစ်ပါသည်။ အဆိုပါလယ်ယာမြေလုပ်ပိုင်ခွင့်ပြုလက်မှတ်ပုံစံ(၇)မှာ ပျောက်ဆုံးနေပါသဖြင့် အသစ်လျှောက်ထားနိုင်ရေးအတွက် ဦးမောင်ဖြူ(ဘ)ဦးဖန် ၉/မမန(နိုင်)၀၄၂၆၆၈ မှ ဆက်လက်ဆောင်ရွက်သွားမည် ဖြစ်ပါသဖြင့် ကန့်ကွက်လိုသူများရှိပါက ပြင်ဦးလွင်မြို့နယ်၊ မြေစာရင်းဦးစီးဌာနသို့ ကြော်ငြာပါသည့်ရက်မှစ၍(၁၄)ရက်အတွင်း မြေပိုင်ဆိုင်မှုအထောက်အထားပြည့်စုံစွာဖြင့် လာရောက်ကန့်ကွက်နိုင်ပါကြောင်း ကြေညာအပ်ပါသည်။ **မြို့နယ်မြေစာရင်းဦးစီးဌာန၊ ပြင်ဦးလွင်မြို့။**

ပြည်ထောင်စုသမ္မတမြန်မာနိုင်ငံတော်အစိုးရ
ပညာရေးဝန်ကြီးဌာန
အဆင့်မြင့်ပညာဦးစီးဌာန
မိုးညှင်းတက္ကသိုလ်
တတိယအကြိမ်မြောက် ဘွဲ့နှင်းသဘင် လျှောက်လွှာခေါ်ယူခြင်း

၁။ မိုးညှင်းတက္ကသိုလ်၏ တတိယအကြိမ်မြောက် ဘွဲ့နှင်းသဘင်အခမ်းအနား ကျင်းပမည်ဖြစ်ပါသဖြင့် **နေ့သင်တန်း**မှ ၂၀၂၃-၂၀၂၄ ပညာသင်နှစ်တွင် မိုးညှင်းတက္ကသိုလ်၏ စတုတ္ထနှစ်၊ တတိယနှစ်ဂုဏ်ထူးတန်းနှင့် မဟာတန်း ဒုတိယနှစ် စာမေးပွဲအောင်မြင်သူများအတွက် ဝိဇ္ဇာဘွဲ့၊ သိပ္ပံဘွဲ့၊ ဝိဇ္ဇာဂုဏ်ထူးဘွဲ့၊ သိပ္ပံဂုဏ်ထူးဘွဲ့၊ မဟာဝိဇ္ဇာဘွဲ့၊ မဟာသိပ္ပံဘွဲ့များနှင့် **အဝေးသင်သင်တန်း**မှ ၂၀၂၄ ပညာသင်နှစ် စတုတ္ထနှစ်စာမေးပွဲအောင်မြင် သူများအတွက် ဝိဇ္ဇာဘွဲ့၊ သိပ္ပံဘွဲ့များကို တက်ရောက်ဘွဲ့(သို့မဟုတ်) အဝေးရောက်ဘွဲ့များ လျှောက်ထားနိုင်ပါသည်။

၂။ ဘွဲ့နှင်းသဘင်တက်ရောက်ဘွဲ့(သို့မဟုတ်)အဝေးရောက်ဘွဲ့ လျှောက်ထားလိုပါက ဘွဲ့နှင်းသဘင် လျှောက် လွှာပုံစံများကို ဤတက္ကသိုလ်သင်တန်းရေးရာဌာနမှ ရယူဖြည့်စွက်ပြီး(၆-၁-၂၀၂၅)ရက်မှ (၂၃-၁-၂၀၂၅) ရက်နေ့အထိ (၂" x ၁.၅") ပတ်လည်အရွယ်ရှိ ကပ်ခွာ(sticker) ဓာတ်ပုံ(၃)ပုံ၊ နိုင်ငံသားစိစစ်ရေးကတ်ပြား မိတ္တူနှင့်အတူ လျှောက်လွှာတင်သွင်းနိုင်ပါသည်။

၃။ ဘွဲ့နှင်းသဘင်ကြေးမှာ တက်ရောက်ဘွဲ့ ယူသူများအတွက် (၁၅၀၀ိ/)(ကျပ်တစ်ထောင့်ငါးရာတိတိ)နှင့် အဝေးရောက်ဘွဲ့ယူသူများအတွက် (၁၀၀၀ိ/)(ကျပ်တစ်ထောင်တိတိ)ဖြစ်ပြီး မိုးညှင်းတက္ကသိုလ်ဘွဲ့နှင်းသဘင်ကြေးလက်ခံဌာနသို့ ပေးသွင်းရပါမည်။

၄။ ရပ်ဝေးမှ ဘွဲ့နှင်းသဘင်ကြေးပေးပို့လိုသူများသည် စာတိုက်ငွေပို့လွှာ (Postal Money Order)ဖြင့် ပေးပို့နိုင်ပါ သည်။ ငွေပို့လွှာအောက်ခြေတွင် "ဘွဲ့နှင်းသဘင်ကြေးပေးပို့ခြင်း"ဟုဖော်ပြပြီး ပါမောက္ခချုပ်၊ မိုးညှင်းတက္ကသိုလ်သို့ လိပ်မူ၍ လျှောက်လွှာရှင်၏အမည်၊ စာမေးပွဲခုံအမှတ်၊ အထူးပြုဘာသာ၊ ပညာသင်နှစ်၊ အောင်မြင်သည့် ခုနှစ်နှင့်လ၊ နေရပ်လိပ်စာအပြည့်အစုံကို တိကျစွာဖော်ပြရပါမည်။ ပြည့်စုံစွာဖော်ပြထားခြင်းမရှိသည့် ငွေပို့လွှာများကို လက်ခံမည်မဟုတ်ပါ။ ဘွဲ့နှင်း သဘင် လျှောက်လွှာပုံစံနှင့်အတူ နိုင်ငံသားစိစစ်ရေးကတ်ပြားမိတ္တူ(၁)စောင် တင်သွင်းရမည်ဖြစ်ပြီး ဘွဲ့လက်မှတ် လာရောက်ထုတ်ယူသည့်အခါ နိုင်ငံသားစိစစ်ရေးကတ်ပြားမူရင်းကို တင်ပြနိုင်မှသာလျှင် ဘွဲ့လက်မှတ်ထုတ်ပေးမည်ဖြစ်ပါသည်။

၅။ ဘွဲ့နှင်းသဘင်တက်ရောက်ဘွဲ့လျှောက်ထားပြီး ဘွဲ့နှင်းသဘင်အခမ်းအနားသို့ တက်ရောက်ရန် ပျက်ကွက်သူများ၏ ဘွဲ့လက်မှတ်များကို အဝေးရောက်ဘွဲ့လက်မှတ်များ ထုတ်ပေးသည့်အချိန်ကာလအတွင်းမှာသာ ထုတ်ပေးမည်ဖြစ်ပါသည်။

၆။ အစမ်းလေ့ကျင့်ခြင်းနှင့် ဘွဲ့နှင်းသဘင် တက်ရောက်မည့်သူများသည် မြန်မာ့ရိုးရာယဉ်ကျေးမှုနှင့်လျော်ညီသော မြန်မာဝတ်စုံ(သို့မဟုတ်) မြန်မာတိုင်းရင်းသားဝတ်စုံကို ဝတ်ဆင်ရပါမည်။ အမျိုးသားများသည် အနောက်တိုင်းဝတ်စုံအပြည့်အစုံကို ဝတ်ဆင်လိုပါက ဝတ်ဆင်နိုင်ပါသည်။

၇။ ယခင်နှစ်မှ ဘွဲ့ရစာမေးပွဲအောင်မြင်သူများသည် အဝေးရောက်ဘွဲ့အတွက်သာ လျှောက်ထားနိုင်ပါသည်။

၈။ အသေးစိတ်အချက်အလက်များကို မိုးညှင်းတက္ကသိုလ်သင်တန်းရေးရာဌာနတွင် စုံစမ်းနိုင်ပါသည်။

ဌာနမှူး-
သင်တန်းရေးရာဌာန
မိုးညှင်းတက္ကသိုလ်

အများသိစေရန်နှင့်ကန့်ကွက်နိုင်ပါကြောင်းကြော်ငြာခြင်း

မြစ်ကြီးနားခရိုင်၊ မြစ်ကြီးနားမြို့၊ တပ်ကုန်းရပ်ကွက်၊ ကွင်းအမှတ်(၉/၁၀က)၊ ဦးပိုင်အမှတ်(၂၃/၁က-၂)၊ မြေဧရိယာ(၀.၁၃၀)ဧကရှိမြေကွက်သည် မူလကဒေါ်ဂျာနန် အမည်ဖြင့်(၁၅-၁-၂၀၄၇)ရက်အထိ နှစ်(၃၀)မြေငှား ဂရန်ရရှိခဲ့ပါသည်။ ဂရန်ရှင်ဒေါ်ဂျာနန်(၎င်း၏အထူးကိုယ်စားလှယ်လွှဲစာ ရရှိသူ ဒေါ်လုအောင်) က (၂၁-၈-၂၀၂၄)ရက်စွဲပါစာချုပ်စာတမ်းမှတ်ပုံတင်အမှတ်(၃၉၂/၂၀၂၄)အရ ဒေါ်ဒေါင်နော၊၁/ဝမန(နိုင်)၀၄၆၄၇၈ထံသို့ အပြီးအပိုင် ရောင်းချပေးခဲ့ပါသည်။ ယခုအခါအဆိုပါမြေကွက်အား ဒေါ်ဒေါင်နောအမည်ဖြင့် မြေငှားဂရန်(အမည်ပြောင်း)လျှောက်ထားလာမှုအပေါ် ကျိုးကြောင်းဖော်ပြချက် ခိုင်လုံစွာဖြင့် ကန့်ကွက်တင်ပြသူမည်သူမဆို ယခုကြော်ငြာစာပါသည့်ရက်မှစ၍ (၁၅)ရက်ပြည့်မြောက်သည့်ရက်အထိ မြစ်ကြီးနားခရိုင်အထွေထွေအုပ်ချုပ်ရေးဦးစီးဌာနသို့ လာရောက်ကန့်ကွက်နိုင်ပါကြောင်းနှင့် ကန့်ကွက်တင်ပြသူမရှိပါက လျှောက် ထားမှုအား လုပ်ထုံးလုပ်နည်းညွှန်ကြားချက်များနှင့်အညီ ဆက်လက်ဆောင်ရွက်သွားမည်ဖြစ်ပါကြောင်း အများသိစေရန် ကြော်ငြာအပ်ပါသည်။

ကော်လိတ္တော်အရာရှိ
ခရိုင်အထွေထွေအုပ်ချုပ်ရေးဦးစီးဌာန
မြစ်ကြီးနားမြို့

ပြည်ထောင်စုသမ္မတမြန်မာနိုင်ငံတော်အစိုးရ
သိပ္ပံနှင့်နည်းပညာဝန်ကြီးဌာန
အဆင့်မြင့်သိပ္ပံနှင့်နည်းပညာဦးစီးဌာန
နည်းပညာတက္ကသိုလ်(မန္တလေး)
(၂၀)ကြိမ်မြောက် B.E/B.Arch နှင့် M.Eဘွဲ့အတွက် ဘွဲ့နှင်းသဘင် ကြေညာချက်

၁။ နည်းပညာတက္ကသိုလ်(မန္တလေး)၏ (၂၀)ကြိမ်မြောက် ဘွဲ့နှင်းသဘင် အခမ်းအနားကိုအောက်ပါအစီအစဉ်အတိုင်း နည်းပညာတက္ကသိုလ်(မန္တလေး) ဘွဲ့နှင်းသဘင်ခန်းမတွင် ကျင်းပပြုလုပ်မည်ဖြစ်ပါသည်-

အကြိုလေ့ကျင့်ခြင်း	-	(၁၃-၂-၂၀၂၅)ရက် (ကြာသပတေးနေ့)၊ (၁၄-၂-၂၀၂၅)ရက် (သောကြာနေ့)
ဘွဲ့နှင်းသဘင်ကျင်းပခြင်း	-	(၁၅-၂-၂၀၂၅)ရက် (စနေနေ့)၊ (၁၆-၂-၂၀၂၅)ရက် (တနင်္ဂနွေနေ့)

၂။ ဘွဲ့နှင်းသဘင်အခမ်းအနားသို့ အောက်ဖော်ပြပါ ဘွဲ့ရစာမေးပွဲအောင်မြင်သူများ တက်ရောက်နိုင်ပါသည်။ နည်းပညာတက္ကသိုလ်(မန္တလေး)တွင် ၂၀၂၄ ခုနှစ်၊ စက်တင်ဘာလ၊ အောက်တိုဘာလနှင့် နိုဝင်ဘာလများတွင် ထုတ်ပြန်ခဲ့သော ME အောင်မြင်သူများ၊ ၂၀၂၃-၂၀၂၄ ပညာသင်နှစ်အတွက် ၂၀၂၄ ခုနှစ် နိုဝင်ဘာလတွင် ထုတ်ပြန်ခဲ့သော B.E/ B.Arch သင်တန်းအောင်မြင်သူများ တက်ရောက်နိုင်ပါသည်။

၃။ ဘွဲ့နှင်းသဘင်ကြေးအား အောက်ဖော်ပြပါအတိုင်း သတ်မှတ်ထားပါသည်-

(က) တက်ရောက်ဘွဲ့ - B.E/ B.Arch နှင့် ME ဘွဲ့အတွက် ၁၅၀၀ိ/ (ကျပ်တစ်ထောင့်ငါးရာတိတိ)

(ခ) အဝေးရောက်ဘွဲ့ - B.E/ B.Arch နှင့် ME ဘွဲ့အတွက် ၁၀၀၀ိ/ (ကျပ်တစ်ထောင်တိတိ)

၄။ ဘွဲ့နှင်းသဘင်အတွက် မြန်မာဝတ်စုံ (သို့မဟုတ်) အနောက်တိုင်းဝတ်စုံပြည့်ဖြင့် ဝတ်ဆင်ရိုက်ကူးထား သော (တစ်လက်မခွဲ x နှစ်လက်မ) အရွယ်ဓာတ်ပုံ(၅)ပုံ(ရောင်စုံ) (ဓာတ်ပုံ၏အောက်တွင် မှတ်ပုံတင်နံပါတ်ထည့်သွင်းရိုက်ကူး ခြင်းမပြုရန်)နှင့်အတူ လျှောက်လွှာတင်ရမည်ဖြစ်သည်။

၅။ ဘွဲ့နှင်းသဘင်လျှောက်လွှာပုံစံများကို (၆-၁-၂၀၂၅)ရက်(တနင်္လာနေ့) မှစတင်၍ နည်းပညာတက္ကသိုလ် (မန္တလေး) သင်တန်းရေးရာဌာနတွင် ဝယ်ယူ၍ ပြည့်စုံစွာဖြည့်စွက်ပြီး (၃၁-၁-၂၀၂၅)ရက် (သောကြာနေ့) နောက်ဆုံးထား၍ လျှောက်ထားရမည်။

၆။ ဘွဲ့နှင်းသဘင်သို့ တက်ရောက်ရမည့်သူများသည် အကြိုလေ့ကျင့်ခြင်းနှင့် ဘွဲ့နှင်းသဘင်အခမ်းအနားတွင် မြန်မာဝတ်စုံ၊ တိုင်းရင်းသားဝတ်စုံ၊အနောက်တိုင်း(အမျိုးသား)ဝတ်စုံတို့ကို ဝတ်ဆင်၍ တက်ရောက်နိုင်သည်။ အဆိုပါအကြိုလေ့ကျင့်ခြင်းနှင့် ဘွဲ့နှင်းသဘင်အခမ်းအနားတွင် မြန်မာ့ယဉ်ကျေးမှုနှင့် မလျော်ညီသော ဝတ်စားဆင်ယင်မှုဖြင့် လုံးဝတက်ရောက်ခွင့်ပြုမည်မဟုတ်ပါ။ ဘွဲ့နှင်းသဘင်တက်ရောက်မည် (သို့မဟုတ်) အဝေးရောက်ဘွဲ့ယူမည်ကို တိကျစွာ ဖော်ပြရမည်။ ဘွဲ့နှင်းသဘင် တက်ရောက်မည်ဟု လျှောက်လွှာတင်သွင်းပြီး တက်ရောက်ရန် ပျက်ကွက်ပါက ဘွဲ့လက်မှတ်ကို တစ်နှစ်အတွင်း ထုတ်ပေးမည် မဟုတ်ပါ။

မှတ်ချက် ။ အသေးစိတ်အချက်အလက်များ သိလိုပါက နည်းပညာတက္ကသိုလ်(မန္တလေး) သင်တန်းရေးရာဌာန ဖုန်း-၀၉-၉၈၈၄၈၄၁၇၂ တွင် စုံစမ်းနိုင်ပါသည်။

သင်တန်းရေးရာဌာန
နည်းပညာတက္ကသိုလ်(မန္တလေး)

ကန့်ကွက်နိုင်ကြောင်းကြေညာခြင်း

ဒက္ခိဏသီရိမြို့၊ ဒက္ခိဏသီရိရပ်ကွက်၊ မြေတိုင်းရပ်ကွက်အမှတ် ၈/ဒက္ခိဏသီရိအလယ်ရပ်၊ မြေကွက်အမှတ်(ဒ-၃၁၁၁၆)၊ ဧရိယာ ၀ဒသမ၁၄၆ ဧကရှိဦးစိုးသူလွင်(ဘ)ဦးခင်မောင်လွင် ၁၂/ကမရ(နိုင်)၀၁၂၇၅၆အမည်ပေါက် နှစ်(၃၀)မြေငှား စာချုပ် မြေကွက်ကို ဦးစိုးသူလွင်မှ ဒေါ်ယွန်းစန္ဒီမျိုး(ဘ)ဦးမျိုးလွင် ၉/မထလ(နိုင်)၃၀၇၆၈၂နှင့် အရောင်းအဝယ်စာချုပ်ချုပ်ဆိုရန် မြေပုံ/မြေရာဇဝင်ရေးကူးခွင့်လျှောက်ထားလာပါသဖြင့် ကန့်ကွက်လိုသူများ အနေဖြင့် တရားဝင်ပိုင်ဆိုင်မှုစာချုပ်စာတမ်းများ၊ တရားရုံးအမိန့်ဒီကရီများ အထောက်အထားခိုင်လုံစွာတင်ပြ၍ နေပြည်တော်စည်ပင်သာယာရေးကော်မတီ၊ မြို့ပြစီမံကိန်းနှင့်မြေစီမံခန့်ခွဲမှုဌာနသို့ ဤကြေညာချက်ပါရှိသည့်ရက်မှစ၍ ၁၅ ရက်အတွင်း လာရောက်ကန့်ကွက်နိုင်ကြောင်းနှင့် သတ်မှတ်ကာလအတွင်း ကန့်ကွက်မှုမရှိပါက ဌာန၏လုပ်ထုံးလုပ်နည်းများနှင့်အညီ မြေပုံ၊မြေရာဇဝင် လျှောက်ထားလာမှုအား ဆက်လက်ဆောင်ရွက်သွားမည်ဖြစ်ကြောင်း အသိပေးကြေညာလိုက်သည်။

မြို့ပြစီမံကိန်းနှင့်မြေစီမံခန့်ခွဲမှုဌာန၊
နေပြည်တော်စည်ပင်သာယာရေးကော်မတီ

ကန့်ကွက်နိုင်ပါကြောင်း အများသိစေရန်ကြေညာခြင်း

ရန်ကုန်တိုင်းဒေသကြီး၊ သဃ်န်းကျွန်းမြို့နယ်၊ မြေတိုင်းရပ်ကွက်အမှတ်(၁၆/၃)၊ သုမနလမ်း၊ တိုက်အမှတ်(၁၁၂၅)၊ မြေပေအကျယ် (၄၀x၆၀)ပေရှိမြေပေါ်တွင်ဆောက်လုပ်ထားသော(၂)ခန်းတွဲ(၈)ထပ် RCအဆောက်အအုံမှ ရောင်းချသူ ဦးထင်လင်း ၉/မရတ(နိုင်)၀၁၁၉၄၀ ပိုင်ဆိုင်အကျိုးခံစားခွင့်ရှိသော တတိယထပ်(၄-လွှာ)၊(B-4)၊ အခန်းအကျယ် အဝန်း(၁၉x၅၄)ပေ၊ အမြင့်(၉)ပေရှိတိုက်ခန်း တစ်ခန်းကိုရောင်းချသူက မိမိသာတရားဝင်ပိုင်ဆိုင်ပြီးအရှုပ်အရှင်းကင်းရှင်း၍မိမိတစ်ဦးတည်း၏သဘောဆန္ဒဖြင့် လွတ်လပ်စွာလွှဲပြောင်းရောင်းချပိုင်ခွင့်ရှိကြောင်း ဝန်ခံကတိပြုပြောဆိုသဖြင့်အထက်ပါတိုက်ခန်းအား အပြီးအပိုင်လက်ရောက် ဝယ်ယူရန်အတွက်ကျွန်ုပ်၏ မိတ်ဆွေဖြစ်သူက ရောင်းဖိုးငွေ၏တစ်စိတ်တစ်ဒေသကို စရန်ငွေအဖြစ်ပေးချေထားပြီးဖြစ်ပါသည်။ အဆိုပါအရောင်းအဝယ်အား ကန့်ကွက်လိုပါက ဤကြော်ငြာပါသည့်ရက်မှစ၍(၇)ရက်အတွင်း ပိုင်ဆိုင်မှုအထောက်အထား(မူရင်း)များဖြင့် ကျွန်ုပ်ထံလာရောက်ကန့်ကွက်နိုင်ပါသည်။ ထိုသတ်မှတ်ရက်ကျော်လွန်ပါက အရောင်းအဝယ်ကိစ္စကိုပြီးဆုံးသည်အထိ ဥပဒေနှင့်အညီ ဆက်လက်ဆောင်ရွက်သွားမည်ဖြစ်ပါသည်။

လွှဲအပ်ညွှန်ကြားချက်များအရ-
ဒေါ်ရီရီသန့် LL.B,D.B.L,D.M.L,D.I.L (W.I.P.O-Switzerland)
တရားလွှတ်တော်ရှေ့နေ(စဉ်-၉၉၃၉)
အမှတ် (၅၂၅/ခ)၊ မင်းရဲကျော်စွာ(၄)လမ်း၊
(၇)ရပ်ကွက်၊တောင်ဥက္ကလာပမြို့နယ်၊ ရန်ကုန်မြို့။

ပြည်ထောင်စုသမ္မတမြန်မာနိုင်ငံတော်အစိုးရ
သိပ္ပံနှင့်နည်းပညာဝန်ကြီးဌာန
အဆင့်မြင့်သိပ္ပံနှင့်နည်းပညာဦးစီးဌာန
နည်းပညာတက္ကသိုလ်(သန်လျင်)၏
(၂၀)ကြိမ်မြောက်ဘွဲ့နှင်းသဘင်အခမ်းအနားအတွက် ဘွဲ့နှင်းသဘင်ကြေညာချက်

၁။ နည်းပညာတက္ကသိုလ်(သန်လျင်)၏ ဘွဲ့နှင်းသဘင်အခမ်းအနားကို အောက်ပါအစီအစဉ်အတိုင်း နည်းပညာတက္ကသိုလ်(သန်လျင်) ဘွဲ့နှင်းသဘင်ခန်းမတွင် ကျင်းပပြုလုပ်မည်ဖြစ်ပါသည်-

အကြိုလေ့ကျင့်ခြင်း	-	၁၅ - ၂ - ၂၀၂၅ ရက် (စနေနေ့) နံနက် ၉:၀၀ နာရီ
ဘွဲ့နှင်းသဘင်ကျင်းပခြင်း	-	၁၆ - ၂ - ၂၀၂၅ ရက် (တနင်္ဂနွေနေ့) နံနက် ၉:၀၀ နာရီ

၂။ ဘွဲ့နှင်းသဘင်အခမ်းအနားသို့ အောက်ဖော်ပြပါ ဘွဲ့ရစာမေးပွဲအောင်မြင်သူများ တက်ရောက်ဘွဲ့ယူနိုင်သည်၊ အဆင့်မြင့်သိပ္ပံနှင့်နည်းပညာဦးစီးဌာနလက်အောက်ရှိ နည်းပညာတက္ကသိုလ်(သန်လျင်)တွင် ၂၀၂၄ ခုနှစ်၊ နိုဝင်ဘာလတွင် ထုတ်ပြန်ခဲ့သော M.E. / B.E. / B.Arch. စာမေးပွဲအောင်မြင်ပြီးသူများနှင့် နှစ်ဟောင်းမှ B.E. / B.Arch. / B.Tech. သင်တန်းအောင်မြင်၍ ဘွဲ့လျှောက်လွှာတင်ခြင်းမရှိသေးသူများ

၃။ ဘွဲ့နှင်းသဘင်ကြေးအား အောက်ဖော်ပြပါအတိုင်း သတ်မှတ်ထားပါသည်-

(က) တက်ရောက်ဘွဲ့ - M.E. / B.E. / B.Arch. ဘွဲ့အတွက် ၁၅၀၀ိ/ (ကျပ်တစ်ထောင့်ငါးရာတိတိ) လျှောက်လွှာနှင့်အတူပေးသွင်းရန်။

(ခ) အဝေးရောက်ဘွဲ့ - ME. / B.E. / B.Arch. ဘွဲ့နှင့် နှစ်ဟောင်း B.E. / B.Arch. / B.Tech.. ဘွဲ့အတွက် ၁၀၀၀ိ/ (ကျပ်တစ်ထောင်တိတိ) လျှောက်လွှာနှင့်အတူပေးသွင်းရန်။

၄။ ဘွဲ့နှင်းသဘင်အတွက် မြန်မာဝတ်စုံ (သို့မဟုတ်) အနောက်တိုင်းဝတ်စုံပြည့်ဖြင့် ဝတ်ဆင်ရိုက်ကူးထားသော (တစ်လက်မခွဲ x နှစ်လက်မ)အရွယ် ဓာတ်ပုံ(၅)ပုံ (ဓာတ်ပုံ၏အောက်တွင် မှတ်ပုံတင်နံပါတ်ထည့်သွင်းရိုက်ကူးခြင်းမပြုရန်)နှင့်အတူ လျှောက်လွှာတင်ရမည်ဖြစ်သည်။ အကယ်၍ အနောက်တိုင်းဝတ်စုံဖြင့် ရိုက်လျှင် အတွင်းအင်္ကျီမှာ အဖြူရောင်ဖြစ်ရမည်။

၅။ ဘွဲ့နှင်းသဘင်သို့ တက်ရောက်မည့်သူများသည် အကြိုလေ့ကျင့်ခြင်းနှင့် ဘွဲ့နှင်းသဘင်ကျင်းပခြင်းအခမ်းအနားတွင် မြန်မာဝတ်စုံ၊ တိုင်းရင်းသားဝတ်စုံ၊ အနောက်တိုင်း(အမျိုးသား)ဝတ်စုံတို့ကို အပြည့်အစုံဝတ်ဆင်၍ တက်ရောက်နိုင်သည်။ (အဆိုပါ အကြိုလေ့ကျင့်ခြင်း နှင့် ဘွဲ့နှင်းသဘင်ကျင်းပခြင်းအခမ်းအနားတွင် မြန်မာ့ယဉ်ကျေးမှုနှင့် မကိုက်ညီသောဝတ်စား ဆင်ယင်မှုမျိုးဖြင့် လုံးဝတက်ရောက်ခွင့်ပြု မည်မဟုတ်ပါ။)

၆။ ဘွဲ့နှင်းသဘင်လျှောက်လွှာများကို(၆ - ၁ - ၂၀၂၅)(တနင်္လာနေ့) မှစ၍ နည်းပညာတက္ကသိုလ်(သန်လျင်)ရှိ သင်တန်းရေးရာဌာနမှ ဝယ်ယူ၍ ပြည့်စုံစွာဖြည့်စွက်ပြီး (၂၄ - ၁ - ၂၀၂၅)(သောကြာနေ့) နောက်ဆုံးထားပြီး လျှောက်ထားရမည်။ **(အစိုးရရုံးပိတ်ရက်များမပါ)**

၇။ ဘွဲ့နှင်းသဘင်တက်ရောက်မည် (သို့မဟုတ်) အဝေးရောက်ဘွဲ့ယူမည်ကို တိကျစွာဖော်ပြရမည်။

မှတ်ချက် ။ အသေးစိတ်အချက်အလက်များ စုံစမ်းသိရှိလိုပါက နည်းပညာတက္ကသိုလ်(သန်လျင်)ရှိ သင်တန်းရေးရာဌာန (ဖုန်း -၀၉-၂၆၄၈၃၃၃၉၃)သို့ဆက်သွယ်စုံစမ်း မေးမြန်းနိုင်ပါသည်။

သင်တန်းရေးရာဌာန
နည်းပညာတက္ကသိုလ်(သန်လျင်)

ကန့်ကွက်နိုင်ကြောင်းအသိပေးကြေညာခြင်း

ပြင်ဦးလွင်မြို့၊ ရပ်ကွက်ကြီး(၄)၊ ကွင်း/အကွက်အမှတ်နှင့်အမည် (၇/ခဲလယ်တောင်)၊ ဦးပိုင်အမှတ်(၈၅)၊ မြေဧရိယာ(၀.၀၇၂)ဧကရှိမြေနေရာအား မြေငှားဂရန်သက်တမ်းတိုးရန် ဒေါ်ရီရီခင် ၉/မမန(နိုင်)၀၁၄၇၁၆မှ ဆက်လက်ဆောင်ရွက်သွားမည်ဖြစ်ပါသဖြင့် ကန့်ကွက်လိုသူများရှိပါက ပြင်ဦးလွင်ခရိုင်/မြို့နယ်အထွေထွေအုပ်ချုပ်ရေးဦးစီးဌာနရုံးသို့ ကြော်ငြာပါသည့်ရက်မှစ၍ ရက်ပေါင်း(၁၄)ရက်အတွင်း မြေပိုင်ဆိုင်မှုအထောက်အထားပြည့်စုံစွာဖြင့် လာရောက်ကန့်ကွက်နိုင်ပါကြောင်း ကြေညာအပ်ပါသည်။

ခရိုင်/မြို့နယ်မြေစာရင်းဦးစီးဌာန၊ ပြင်ဦးလွင်မြို့။

သားအဖြစ်မှ အမွေပြတ်စွန့်လွှတ်ခြင်း

ပဲခူးတိုင်းဒေသကြီး၊ ပဲခူးမြို့၊ နန်းတော်ရာရပ်ကွက်၊ အင်းဝင်(၆)လမ်း၊ အိမ်အမှတ် (၂၇၂၆)နေ ဦးကြည်နိုင် ၇/ပခန(နိုင်)၀၆၉၄၇၃ - ဒေါ်အေးအေးမြင့် ၇/ပခန(နိုင်)၀၈၉၆၈၅ တို့၏သား မောင်ဖြိုးကိုကိုထက် ၇/ပခန(နိုင်)၃၀၄၈၂၂ သည် မိဘစကားကို နားမထောင်သည့်အပြင် အကြိမ်ကြိမ်စိတ်ဆင်းရဲအောင် ပြုလုပ်နေပါသဖြင့် သားအဖြစ်မှ အမွေပြတ် စွန့်လွှတ်ပါသည်။ သားဖြစ်သူ မောင်ဖြိုးကိုကိုထက်နှင့်ပတ်သက်သော ကိစ္စအဝဝကို လုံးဝ(လုံးဝ)တာဝန်ယူ ဖြေရှင်းပေးမည်မဟုတ်ပါကြောင်း အများသိစေရန် ကြော်ငြာအပ်ပါသည်။

မိဘများ ဦးကြည်နိုင်-ဒေါ်အေးအေးမြင့်

ကန့်ကွက်နိုင်ပါကြောင်း အများသိစေရန်ကြေညာခြင်း

ရန်ကုန်တိုင်းဒေသကြီး၊ ဒဂုံမြို့သစ်(အရှေ့ပိုင်း)မြို့နယ်၊ မြေတိုင်းရပ်ကွက်အမှတ်(၃)၊ သော်တာလမ်း၊ မြေကွက်အမှတ်(၆၆၅)၊ မြေပေအကျယ်(၄၀x၆၀) ပေရှိ ဒေါ်မေကြည် အမည်ပေါက် နှစ်(၆၀)ဂရန်မြေကွက်မှ ခွဲစိတ်လျက်ရှိသော (ခေါင်းရင်းဘက်ခြမ်း)၊ မြေပေအကျယ်(၂၀x၆၀)ပေ၊ စတုရန်းပေ(၁၂၀၀)ရှိ မြေကွက်ကို ရန်ကုန်မြို့စာချုပ်စာတမ်းမှတ်ပုံတင်ရုံး၏ အရောင်းအဝယ်မှတ်ပုံတင်စာချုပ် အမှတ်-၁၈၄၇/၂၀၂၃ ဖြင့် ဝယ်ယူ ပိုင်ဆိုင်ထားသူ ဒေါ်ခင်ငြိမ်းချမ်း ၁၄/ဟသတ(နိုင်)၁၉၇၃၁၂က အထက်ပါမြေကွက်ကိုမိမိသာတရားဝင်ပိုင်ဆိုင်ပြီးအရှုပ်အရှင်းကင်းရှင်း၍ မိမိတစ်ဦးတည်း၏ သဘောဆန္ဒဖြင့်လွတ်လပ်စွာ လွှဲပြောင်းရောင်းချပိုင်ခွင့်ရှိကြောင်း ဝန်ခံကတိပြုပြောဆိုသဖြင့် အဆိုပါမြေကွက်အားအပြီးအပိုင် လက်ရောက်ဝယ်ယူရန်အတွက်ကျွန်ုပ်၏မိတ်ဆွေဖြစ်သူက ရောင်းဖိုးငွေ၏တစ်စိတ်တစ်ဒေသကို စရန်ငွေအဖြစ်ပေးချေထားပြီး ဖြစ်ပါသည်။ အဆိုပါအရောင်းအဝယ်အားကန့်ကွက်လိုပါကဤကြော်ငြာပါသည့်ရက်မှစ၍(၇)ရက်အတွင်း ပိုင်ဆိုင်မှုအထောက်အထား(မူရင်း)များဖြင့် ကျွန်ုပ်ထံလာရောက်ကန့်ကွက်နိုင်ပါသည်။ ထိုသတ်မှတ်ရက်ကျော်လွန်ပါက အရောင်းအဝယ်ကိစ္စကို ပြီးဆုံးသည်အထိဥပဒေနှင့်အညီ ဆက်လက်ဆောင်ရွက်သွားမည်ဖြစ်ပါသည်။

လွှဲအပ်ညွှန်ကြားချက်များအရ-
ဒေါ်ရီရီသန့် LL.B,D.B.L,D.M.L,D.I.L (W.I.P.O-Switzerland)
တရားလွှတ်တော်ရှေ့နေ(စဉ်-၉၉၃၉)
အမှတ် (၅၂၅/ခ)၊ မင်းရဲကျော်စွာ(၄)လမ်း၊ (၇)ရပ်ကွက်၊ တောင်ဥက္ကလာပမြို့နယ်၊
ရန်ကုန်တိုင်းဒေသကြီး။ ဖုန်း-၀၉-၄၃၀၆၆၁၆၄၊ ၀၉-၇၉၆၆၀၀၂၁၇

သာသနာရေးနှင့် ယဉ်ကျေးမှုဝန်ကြီးဌာန
အပြည်ပြည်ဆိုင်ရာ ထေရဝါဒဗုဒ္ဓသာသနာပြုတက္ကသိုလ်
၂၀၂၄ ခုနှစ်၊ နိုဝင်ဘာလနှင့် ဒီဇင်ဘာလအတွင်း ကျပ်တစ်သိန်းနှင့်အထက် လှူဒါန်းခဲ့ကြသော ဆွမ်းအလှူရှင်များနှင့် ပဒေသာပင်ရန်ပုံငွေ အလှူရှင်များစာရင်း

ကမ္ဘာ့နိုင်ငံပေါင်းစုံမှထေရဝါဒရဟန်းသံဃာတော်၊ သီလရှင်များအားတစ်ချိန်တည်း၊ တစ်ပြိုင်နက်တည်း ဆွမ်းဆက်ကပ်လှူဒါန်းနိုင်ခဲ့ကြသည့် မဟာကုသိုလ်တော်အလှူရှင်များ

၁။	၂၆-၁၂-၂၀၂၄	ဗိုလ်ချုပ်သီရိပျံချီ လှမြင့်ဆွေ ကွယ်လွန်ခြင်း (၇)နှစ်(၁)လပြည့်ကို ရည်စူး၍ နေ့ဆွမ်းဆက်ကပ်ခြင်းနှင့်ဗဟိုဆောင်ဓာတ်လှေကား တပ်ဆင်ဆောက်လုပ် လှူဒါန်းခြင်း	**(ကျပ်သိန်းနှစ်ထောင်တိတိ)**

တစ်နေ့တာဆွမ်းအလှူ

၁။	၁၅-၁၁-၂၀၂၄	မရမ်းကုန်းခရိုင် အထွေထွေအုပ်ချုပ်ရေးဦးစီးဌာန ဝန်ထမ်းများနှင့် စေတနာရှင်အလှူရှင်များမှ စုပေါင်း၍ တတိယအကြိမ်မြောက် မိုးပေါ်ကျ ကထိန်သင်္ကန်းနှင့် ဆွမ်းဆက်ကပ်လှူဒါန်းခြင်း

နေ့ဆွမ်းအလှူ

၁။	၇-၁၁-၂၀၂၄	စစ်တက္ကသိုလ်အပတ်စဉ်(၂၈) ကျောင်းဆင်းအရာရှိများ၊ ဇနီးများ ဒုတိယအကြိမ် မိသားစုမဟာဘုံကထိန်နှင့် နေ့ဆွမ်းဆက်ကပ်ခြင်း အလှူတော်မင်္ဂလာ
၂။	၉-၁၁-၂၀၂၄	အောင်ဇေယျဖောင်ဒေးရှင်းမှ ကြီးမှူးကျင်းပသော စစ်တက္ကသိုလ် အောင်ဇေယျညီနောင်များ၏ ဒုတိယအကြိမ် မိသားစုမဟာဘုံကထိန်နှင့် နေ့ဆွမ်းဆက်ကပ်ခြင်း အလှူတော်မင်္ဂလာ
၃။	၁၁-၁၁-၂၀၂၄	Telecom International Myanmar Company Limited, 7th Kathina Robe Offering Ceremony
၄။	၁၄-၁၁-၂၀၂၄	(Max Myanmar Co.Ltd) အုပ်စုမိသားစု၏ စုပေါင်းမဟာဘုံကထိန်နှင့် နေ့ဆွမ်းဆက်ကပ်လှူဒါန်းခြင်း
၅။	၁၆-၁၁-၂၀၂၄	Tran Hoang Anh, Tran Quoc Dat, Co Bich Dung and Chi Nhung (Vietnam)
၆။	၂၄-၁၁-၂၀၂၄	ဗိုလ်လောင်းသင်တန်း အမှတ်စဉ်(၇၀)၏ ကျောင်းဆင်း (၃၉)နှစ်မြောက် အထိမ်းအမှတ်အလှူ
၇။	၃၀-၁၁-၂၀၂၄	မောင်ရဲမင်းသန့်+မအေးမွန်မြတ် တို့၏ မင်္ဂလာဦးဆွမ်းအလှူ
၈။	၁၆-၁၂-၂၀၂၄	မောင်ထွဋ်အောင်လင်း+မခင်သီတာဇင် တို့၏ မင်္ဂလာဦးဆွမ်းအလှူ
၉။	၁၇-၁၂-၂၀၂၄	Datuk Wira Sam Ooi Chin Khoon and Family Malaysia Devotees (Malaysia)
၁၀။	၁၉-၁၂-၂၀၂၄	ကွယ်လွန်သူ ဖခင်ကြီး ဦးကြည်မောင်အားရည်စူး၍ မိခင်ကြီး ဒေါ်စိန်လှကြည်အား အမှူးထား၍ ဒေါ်ကျော့ကေခိုင်နှင့် ဆွေမျိုးများအလှူ
၁၁။	၂၃-၁၂-၂၀၂၄	ဦးစိုးနိုင်+သီရိသုဓမ္မသိင်္ဂီ ဒေါ်မိုးစိမ့်စိမ့်လင်း၊ သား- မောင်စိုးလင်းနိုင်၊ သမီး မသီရိလင်းနိုင် မိသားစုအလှူ
၁၂။	၂၅-၁၂-၂၀၂၄	ကွယ်လွန်သူ ဒေါက်တာစိုးမိုးအားရည်စူး၍ ဦးမျိုးဝင်း+ဒေါ်အေးငြိမ်း၊ ဒေါ်ခင်မြထွေး၊ ဒေါက်တာစုစုဝင်း၊ သမီး- သိမ့်သင်ဇာစိုး၊ သား- ဝေယံစိုးမိသားစု၊ မိဘများအားအမှူးထား၍ ဦးထွန်းထွန်း+ဒေါက်တာသီတာဝင်း၊ သားများ- မောင်ထွန်းဝင်း၊ မောင်ထွန်းကျော်၊ မောင်ထွန်းမြင့် မိသားစုအလှူ
၁၃။	၂၇-၁၂-၂၀၂၄	ဦးကြိုင်+ဒေါ်လေးလေးမိသားစု၊ ဒေါက်တာ ဒေါ်တင်နွယ်ဦး၊ ဦးသောင်းမြင့်+ဒေါ်တင်နွယ်အေး မိသားစုတို့နှင့် ဗုဒ္ဓဓမ္မမိသားစုဝင်များ၏ (၆)ကြိမ်မြောက် နေ့ဆွမ်းဆက်ကပ်လှူဒါန်းခြင်း
၁၄။	၃၀-၁၂-၂၀၂၄	Jeffrey Chen [Dentist(SanFrancisco)]နှင့် မနှင်းဦးခင် (ခ) အိမ့်သဲ Machine Learning Researcher (Post Era) တို့၏ မင်္ဂလာဦးအလှူ
၁၅။	၃၁-၁၂-၂၀၂၄	ဦးအောင်ကျော်စိုး(ကွယ်လွန်)အားရည်စူး၍ ဇနီး ဒေါ်နွယ်နွယ်အေး မိသားစုအလှူ

အရုဏ်ဆွမ်းအလှူ

၁။	၂၄-၁၂-၂၀၂၄	ဒေါက်တာချစ်ဖြိုးလွင် မွေးနေ့အလှူ

ဆွမ်းပဒေသာပင်ရန်ပုံငွေ

၁။	၁-၁၁-၂၀၂၄	မိဘနှစ်ပါးဖြစ်ကြသည့် ဦးဝင်း+ဒေါ်ရွှေတင်အား အမှူးထား၍ သား- မောင်ရန်လင်းအောင်	၂,၀၀၀၀၀၀/-
၂။	၁-၁၁-၂၀၂၄	ဗိုလ်မှူးလွင်မင်းသူ+ဒေါက်တာဖူးပွင့်ညိုဝင်းအောင်၊ သား- ခန့်ဘုန်းမင်းထက်၊ သား- ရှိုင်းဘုန်းမင်းမြတ်	၁,၀၀၀၀၀၀/-
၃။	၆-၁၁-၂၀၂၄	မလင်းလဲ့နိုင်မြင့် မွေးနေ့ ကိုပြေသာကျော်+မလင်းလဲ့နိုင်မြင့် (၃)နှစ်ပြည့် မင်္ဂလာနှစ်ပတ်လည် အထိမ်းအမှတ်	၁,၀၀၀၀၀၀/-
၄။	၆-၁၁-၂၀၂၄	ဦးသန်းလှ+ဒုတိယဗိုလ်မှူးကြီး ဒေါ်အေးမြင့်(ငြိမ်း) မိသားစု	၃,၀၀၀၀၀၀/-
၅။	၈-၁၁-၂၀၂၄	Telecom International Myanmar Company Limited	၅,၀၀၀၀၀၀/-
၆။	၁၃-၁၁-၂၀၂၄	အဘိုး၊ အဘွားများ ဖခင်ဦးတင်ဌေး၊ ညီမ- ဒေါ်စန်းစန်းတင့်နှင့် ကျေးဇူးရှင်များကို ရည်စူးအမှူးထား၍ ဒေါ်အေးသိန်း၊ သမီးကြီး-ဒေါ်အေးအေးမြင့် မိသားစု	၁,၀၀၀၀၀၀/-
၇။	၁၄-၁၁-၂၀၂၄	ဦးဖေသက်+ဒေါ်ငွေငွေး မိသားစု	၂,၀၀၀၀၀၀/-
၈။	၇-၁၂-၂၀၂၄	အလှူ့ဒါယိကာမ အမကြီး ဒေါ်အေးအေးသင်း၊ အလှူ့ဒါယကာ ဦးကျော်နိုင်စိုး၊ သား- ဒီပါကျော်ဆက်၊ သမီး- အမရာကျော်ဆက်၊ အောင်မြေမိသားစု Treasure Winner Land and Princess Amara မိသားစု	၁၅,၀၀၀၀၀၀/-
၉။	၁၆-၁၂-၂၀၂၄	ဦးဖေသက်+ဒေါ်ငွေငွေး မိသားစု	၂,၀၀၀၀၀၀/-
၁၀။	၁၉-၁၂-၂၀၂၄	Dr.Kanae Kawamoto (Ph.D) မခင်နှင်းအိ(ဂျပန်)	၁,၀၀၀၀၀၀/-

ဆွမ်းကွမ်းဝေယျာဝစ္စရန်ပုံငွေ

၁။	၁၄-၁၁-၂၀၂၄	(Max Myanmar Co.Ltd) အုပ်စု မိသားစု	၁၀၀,၀၀၀၀၀/-
၂။	၃၀-၁၁-၂၀၂၄	မောင်ရဲမင်းသန့်+မအေးမွန်မြတ် တို့၏ မင်္ဂလာဦးအလှူ	၃,၀၀၀၀၀၀/-

ဆေးပဒေသာပင်ရန်ပုံငွေ

၁။	၁-၁၁-၂၀၂၄	ဗိုလ်မှူးလွင်မင်းသူ+ဒေါက်တာဖူးပွင့်ညိုဝင်းအောင်၊ သား- ခန့်ဘုန်းမင်းထက်၊ သား- ရှိုင်းဘုန်းမင်းမြတ် မိသားစု	၁,၀၀၀၀၀၀/-
၂။	၆-၁၁-၂၀၂၄	မလင်းလဲ့နိုင်မြင့် မွေးနေ့ ကိုပြေသာကျော်+မလင်းလဲ့နိုင်မြင့် (၃)နှစ်ပြည့် မင်္ဂလာနှစ်ပတ်လည် အထိမ်းအမှတ်	၁,၀၀၀၀၀၀/-
၃။	၁၃-၁၁-၂၀၂၄	အဘိုး၊ အဘွားများ ဖခင်ဦးတင်ဌေး၊ ညီမ-ဒေါ်စန်းစန်းတင့်နှင့် ကျေးဇူးရှင်များကို ရည်စူးအမှူးထား၍ ဒေါ်အေးသိန်း၊ သမီးကြီး-ဒေါ်အေးအေးမြင့် မိသားစု	၁,၀၀၀၀၀၀/-
၄။	၁၄-၁၁-၂၀၂၄	ဦးဖေသက်+ဒေါ်ငွေငွေး မိသားစု	၂,၀၀၀၀၀၀/-
၅။	၁၆-၁၂-၂၀၂၄	မောင်ထွဋ်အောင်လင်း+မခင်သီတာဇင် တို့၏ မင်္ဂလာဦးအလှူ	၃,၀၀၀၀၀၀/-
၆။	၁၆-၁၂-၂၀၂၄	ဦးဖေသက်+ဒေါ်ငွေငွေး မိသားစု	၂,၀၀၀၀၀၀/-

ပညာရေးပဒေသာပင်ရန်ပုံငွေ

၁။	၁-၁၁-၂၀၂၄	မိဘနှစ်ပါးဖြစ်ကြသည့် ဦးဝင်း+ ဒေါ်ရွှေတင်အားအမှူးထား၍ သား- မောင်ရန်လင်းအောင်	၂,၀၀၀၀၀၀/-
၂။	၅-၁၁-၂၀၂၄	ဒေါက်တာဘဒ္ဒန္တကုသလရက္ခ (Visiting Lecturer) (Vietnam)	၁,၅၀၀၀၀၀/-
၃။	၆-၁၁-၂၀၂၄	မလင်းလဲ့နိုင်မြင့် မွေးနေ့ ကိုပြေသာကျော်+မလင်းလဲ့နိုင်မြင့် (၃)နှစ်ပြည့် မင်္ဂလာနှစ်ပတ်လည် အထိမ်းအမှတ်	၁,၀၀၀၀၀၀/-
၄။	၁၁-၁၁-၂၀၂၄	Telecom International Myanmar Company Limited	၅,၀၀၀၀၀၀/-
၅။	၁၃-၁၁-၂၀၂၄	အဘိုး၊ အဘွားများ ဖခင် ဦးတင်ဌေး၊ ညီမ-ဒေါ်စန်းစန်းတင့်နှင့်ကျေးဇူးရှင်များကို ရည်စူးအမှူးထား၍ ဒေါ်အေးသိန်း၊ သမီးကြီး- ဒေါ်အေးအေးမြင့် မိသားစု	၁,၀၀၀၀၀၀/-
၆။	၁၄-၁၁-၂၀၂၄	ဦးဖေသက်+ဒေါ်ငွေငွေး မိသားစု	၁,၀၀၀၀၀၀/-
၇။	၂၁-၁၁-၂၀၂၄	(ဦးသန်းမောင်+ဒေါ်သန်းချစ်)တို့အားရည်စူး၍ သမီး-ဒေါ်သူဇာသန်း+ဦးဝင်းမြင့်အောင် သား-ဒေါက်တာမြတ်ကျော်သူ၊ မြေး-မဆောင်းဝတ်ရည်၊ တူမ-ဒေါ်တင်သန်း၊ ဒေါ်ဝင်းလဲ့မွန် မိသားစု	၅,၀၀၀၀၀၀/-
၈။	၂-၁၂-၂၀၂၄	Sayalay Minh Hoa and Sayalay Vimalañāñi (Vietnam)	၁,၀၀၀၀၀၀/-
၉။	၄-၁၂-၂၀၂၄	Sayalay Lee Eng May(Malaysia)	၃,၇၀၀၀၀၀/-
၁၀။	၆-၁၂-၂၀၂၄	TRAN THi DiEU LAM(Vietnam)	၁၃,၀၀၀၀၀၀/-
၁၁။	၁၂-၁၂-၂၀၂၄	NGUYEN MINH THU (Vietnam)	၂,၀၀၀၀၀၀/-
၁၂။	၁၆-၁၂-၂၀၂၄	ဦးဖေသက်+ဒေါ်ငွေငွေး မိသားစု	၁,၀၀၀၀၀၀/-

အထွေထွေငွေပဒေသာပင်ရန်ပုံငွေ

၁။	၅-၁၁-၂၀၂၄	ဒေါက်တာဘဒ္ဒန္တကုသလဂုဏ (အချိန်ပိုင်းကထိက)နှင့် ဒကာ၊ ဒကာမများ (Vietnam)	၁၀,၀၀၀၀၀၀/-
၂။	၆-၁၁-၂၀၂၄	အမှတ်(၂) သံမဏိစက်ရုံ မြောင်းတကာ ဝန်ထမ်းမိသားစုအလှူ	၅,၀၀၀၀၀၀/-
၃။	၁၃-၁၁-၂၀၂၄	အဘိုး၊ အဘွားများ ဖခင် ဦးတင်ဌေး၊ ညီမ-ဒေါ်စန်းစန်းတင့်နှင့်ကျေးဇူးရှင်များကို ရည်စူးအမှူးထား၍ ဒေါ်အေးသိန်း၊ သမီးကြီး-ဒေါ်အေးအေးမြင့် မိသားစု	၁,၀၀၀၀၀၀/-
၄။	၂၅-၁၂-၂၀၂၄	ကွယ်လွန်သူ ဒေါ်စိန်ရွှေ (၃)နှစ်ပြည့်အားရည်းစူး၍ ဒေါ်မိမိစိန် မိသားစုအလှူ	၃,၀၀၀၀၀၀/-

ထာဝရဆွမ်းပဒေသာပင်ရန်ပုံငွေ

၁။	၉-၁၁-၂၀၂၄	အောင်ဇေယျဖောင်ဒေးရှင်းမှ ကြီးမှူးကျင်းပသောစစ်တက္ကသိုလ် အောင်ဇေယျညီနောင်များအလှူ	၁၀,၀၀၀၀၀၀/-
၂။	၁၃-၁၁-၂၀၂၄	ဒေါက်တာကြည်သာဆွေမွေးနေ့ ကိုကျော်ဇင်ထွန်း+ဒေါက်တာကြည်သာဆွေ မိသားစုအလှူ	၁,၃၀၀၀၀၀/-
၃။	၁၃-၁၁-၂၀၂၄	အဘိုး၊ အဘွားများ ဖခင် ဦးတင်ဌေး၊ ညီမ-ဒေါ်စန်းစန်းတင့်နှင့် ကျေးဇူးရှင်များကို ရည်စူးအမှူးထား၍ ဒေါ်အေးသိန်း၊ သမီးကြီး- ဒေါ်အေးအေးမြင့် မိသားစုအလှူ	၁,၀၀၀၀၀၀/-
၄။	၃၁-၁၂-၂၀၂၄	ဦးအောင်ကျော်စိုး(ကွယ်လွန်)အားရည်စူး၍ ဇနီးဒေါ်နွယ်နွယ်အေး မိသားစုအလှူ	၃၀,၀၀၀၀၀၀/-

ဆက်သွယ်လှူဒါန်းရန်- ညွှန်ကြားရေးမှူး [ဌာနမှူး(စီမံ/ဘဏ္ဍာ)] - ဖုန်း-၀၉-၄၀၀၀၄၀၃၃၄
ဌာနစုမှူး- ဖုန်း-၀၉-၄၂၀၀၄၁၇၆

ရန်ကုန်အထိုင်လက္ကား မြေသြဇာ ရည်ညွှန်းဈေးနှုန်းများ သိရှိနိုင်ပါရန် ကြေညာခြင်း

၁။ ယူရီးယားမြေသြဇာ ဝယ်ယူဖြန့်ဖြူးရောင်းချရေးဦးဆောင်ကော်မတီ၏ ကြီးကြပ်မှုဖြင့် မြန်မာနိုင်ငံမြေသြဇာ၊ မျိုးစေ့နှင့် စိုက်ပျိုးရေးဆေးလုပ်ငန်းရှင်များအသင်း (MFSPEA) အနေဖြင့် တောင်သူများ အဓိကသုံးစွဲလျက်ရှိသော အောက်ပါမြေသြဇာများကို ဖော်ပြပါဈေးနှုန်းအတိုင်း ရန်ကုန်အထိုင်လက္ကားဈေးနှုန်းအဖြစ် ၁-၁-၂၀၂၅ရက်မှ ၃၁-၁- ၂၀၂၅ရက်အထိ ရောင်းချရန် အသင်းဝင်ကုမ္ပဏီများသို့ ညွှန်ကြားထားရှိပါသည်-

(က)	ယူရီးယား မြေသြဇာ (အလုံးကြီး) ၅၀ ကီလိုတစ်အိတ်	၉၅၀၀၀ ကျပ်
(ခ)	Rock Phosphate အခြေခံ ၁၅ ပတ်လည် ၅၀ ကီလိုတစ်အိတ်	၁၂၄၀၀၀ ကျပ်
(ဂ)	DI Ammonium Phosphate အခြေခံ ၁၅ ပတ်လည် ၅၀ ကီလိုတစ်အိတ်	၁၃၅၀၀၀ ကျပ်

၂။ Complex ၁၅ ပတ်လည်မြေသြဇာကို ရည်ညွှန်းဈေးနှုန်း သတ်မှတ်ခြင်းမရှိပါ။ အထက်ပါ ဈေးနှုန်းများသည် ရန်ကုန်အထိုင်လက္ကားဈေးနှုန်းများဖြစ်သဖြင့် ဒေသအလိုက် သယ်ယူပို့ဆောင်စရိတ်များအပေါ်တွင် မူတည်၍ ဈေးနှုန်း ကွာခြားနိုင်ပါသည်။ ရည်ညွှန်းဈေးနှုန်းများနှင့်အညီ ရောင်းချခြင်းမရှိပါက အောက်ပါဖုန်းနံပါတ်များသို့ ဆက်သွယ် အသိပေးနိုင်ပါကြောင်း အသိပေးအပ်ပါသည်-

(က) ဦးဆောင်ကော်မတီ ဖုန်း-၀၆၇-၄၁၀၀၃၂
(ခ) MFSPEA အသင်း ဖုန်း-၀၉-၉၈၈၅၃၉၃၆၀

မြန်မာနိုင်ငံမြေသြဇာ၊ မျိုးစေ့နှင့် စိုက်ပျိုးရေးဆေးလုပ်ငန်းရှင်များအသင်း

ကန့်ကွက်နိုင်ကြောင်းကြေညာခြင်း

နေပြည်တော်၊ ပုဗ္ဗသီရိမြို့၊ မြေတိုင်းရပ်ကွက်အမှတ် ၉/ပုဗ္ဗသီရိအနောက်ရပ်၊ ဝဏ္ဏဒီပရပ်ကွက်မှ မြေဧရိယာ ၀ ဒသမ ၀၅၅ ဧကရှိ ဒေါ်မင်းမင်းအောင် ၁၂/မဘန(နိုင်)၀၉၅၉၅၉ (ဘ) ဦးအောင်မြင့် အမည်ပေါက် နှစ်(၃၀) မြေငှားစာချုပ်မြေကွက်အမှတ်(ပ-၃၂၅၁၇)ကို နေပြည်တော်စာချုပ်စာတမ်းမှတ်ပုံတင်ရုံး၏ အထူးကိုယ်စားလှယ်လွှဲစာအမှတ် ၄၄၇/၂၀၂၀ (၄-၃-၂၀၂၀)ဖြင့် မြေကွက်အမည်ပေါက်၏ အထူးကိုယ်စားလှယ်လွှဲစာရရှိထားသူ ဦးအောင်ခိုင် ၉/မခန(နိုင်)၁၈၆၂၈၃ (ဘ) ဦးချစ်ပိုမှ ဒေါ်သိန်းသိန်းအေး ၅/ကလထ(နိုင်)၁၂၆၄၇၅ နှင့် မှတ်ပုံတင်အရောင်းအဝယ်စာချုပ် ချုပ်ဆိုရန်အတွက် မြေပုံ/မြေရာဇဝင်ရေးကူးပေးပါရန် လျှောက်ထားလာပါသဖြင့် ကန့်ကွက်လိုသူများအနေဖြင့် တရားဝင်ပိုင်ဆိုင်မှု စာချုပ်စာတမ်းများ၊ တရားရုံးအမိန့်ဒီကရီများ အထောက်အထားခိုင်လုံစွာတင်ပြ၍ နေပြည်တော်စည်ပင်သာယာရေးကော်မတီ၊ မြို့ပြစီမံကိန်းနှင့်မြေစီမံခန့်ခွဲမှုဌာနသို့ ဤကြေညာချက်ပါရှိသည့်ရက်မှစ၍ ၁၅ရက်အတွင်း လာရောက်ကန့်ကွက်နိုင်ကြောင်းနှင့် သတ်မှတ်ကာလအတွင်း ကန့်ကွက်မှုမရှိပါက ဌာန၏လုပ်ထုံးလုပ်နည်း များနှင့်အညီ မြေပုံ/မြေရာဇဝင်ရေးကူးခွင့်လျှောက်ထားလာမှုအား ဆက်လက်ဆောင်ရွက်ပေးသွားမည်ဖြစ်ကြောင်း ကြေညာလိုက်သည်။

မြို့ပြစီမံကိန်းနှင့် မြေစီမံခန့်ခွဲမှုဌာန
နေပြည်တော်စည်ပင်သာယာရေးကော်မတီ

ကန့်ကွက်နိုင်ကြောင်းကြေညာခြင်း

နေပြည်တော်၊ လယ်ဝေးမြို့၊ အမှတ်(၇)ရပ်ကွက်၊ မြေတိုင်းရပ်ကွက်အမှတ်(၁၈၃၀/ကြပ်ပြင်ကြီးကွင်း)၊ ဦးပိုင်အမှတ်(၁၆၄)၊ မြေဧရိယာ ၀ ဒသမ ၀၃၁ဧကရှိ အစိုးရ(မြို့မြေ)ကွက်အား ဒေါ်ဝေဝေဖြိုး (ဘ) ဦးဝင်းမြင့် ၉/လဝန(နိုင်) ၁၃၅၈၅၅မှ အရောင်းအဝယ်ကတိစာချုပ်မူရင်း၊ တရားရုံး ကျမ်းကျိန်လွှာမူရင်းများတင်ပြ၍ အဆောက်အအုံဆောက်လုပ်ခွင့်ပြုမိန့်တင်ရန် မြေပုံ၊ မြေရာဇဝင် လျှောက်ထားလာမှုအပေါ် ကန့်ကွက်လိုသူများအနေဖြင့် တရားဝင်ပိုင်ဆိုင်မှုစာချုပ်စာတမ်းများ၊ တရားရုံးအမိန့်ဒီကရီများ အထောက်အထားခိုင်လုံစွာတင်ပြ၍ နေပြည်တော်စည်ပင်သာယာရေးကော်မတီ၊ မြို့ပြစီမံကိန်းနှင့်မြေစီမံခန့်ခွဲမှုဌာနသို့ ဤကြေညာချက်ပါရှိသည့်ရက်မှစ၍ (၁၅)ရက်အတွင်း လာရောက်ကန့်ကွက်နိုင်ကြောင်းနှင့် သတ်မှတ်ကာလအတွင်း ကန့်ကွက်မှုမရှိပါက ဌာန၏လုပ်ထုံးလုပ်နည်းနှင့်အညီ မြေပုံ၊ မြေရာဇဝင် လျှောက်ထားလာမှုအား ဆက်လက်ဆောင်ရွက်သွားမည်ဖြစ်ကြောင်း အသိပေးကြေညာလိုက်သည်။

မြို့ပြစီမံကိန်းနှင့် မြေစီမံခန့်ခွဲမှုဌာန
နေပြည်တော်စည်ပင်သာယာရေးကော်မတီ

ယာဉ်မှတ်ပုံတင်စာအုပ် မိတ္တူလျှောက်ထားခြင်း

ယာဉ်အမှတ် ၈ဃ/၇၃၀၄၀ ယာဉ်လက်ဝယ်ရှိသူ ဦးလှဝင်းထိုက် ၁၀/သထန(နိုင်)၂၆၃၂၀၂၈ (ကမ-၃) ပျောက်ဆုံး၍ မိတ္တူထုတ်ပေးရန် လျှောက်ထားလာပါသည်။ ကန့်ကွက်လိုပါက ခိုင်လုံသော အထောက်အထားများဖြင့် ကြော်ငြာသည့်ရက်မှ ရက် ၃၀အတွင်း အောက်ဖော်ပြပါရုံးသို့ လူကိုယ်တိုင် လာရောက်ကန့်ကွက်နိုင်ပါသည်။

ကညန၊ ပြည်နယ်ဦးစီးမှူးရုံး
မော်လမြိုင်မြို့

ကန့်ကွက်နိုင်ကြောင်းကြေညာခြင်း

နေပြည်တော် ပျဉ်းမနားမြို့၊ ရွာကောက်ရပ်ကွက်၊ မြေတိုင်းရပ်ကွက်အမှတ် ၃၃/ပေါင်းလောင်း-၃၊ မြေကွက်အမှတ်(၁၃၈၄)၊ ဧရိယာ ၀ ဒသမ ၀၅၅ဧကရှိ နှစ်(၃၀)မြေငှားစာချုပ် မြေကွက်အား အမည်ပေါက်သူ ဒေါ်ချိုချိုဝင်း ၉/ပမန(နိုင်)၀၀၃၄၉၄ မှ မြေငှားစာချုပ်၊ နိုင်ငံသားစိစစ်ရေးကတ်၊ အိမ်ထောင်စုလူဦးရေစာရင်းမူရင်းများတင်ပြပြီး ဒေါ်မူမူဝင်း ၅/ကလထ(နိုင်)၁၂၀၉၁၇နှင့် မှတ်ပုံတင် အရောင်းအဝယ်စာချုပ်ချုပ်ဆိုရန်အတွက် မြေပုံ/မြေရာဇဝင်ရေးကူးခွင့် လျှောက်ထားလာပါသဖြင့် ကန့်ကွက်လိုသူများအနေဖြင့် တရားဝင်ပိုင်ဆိုင်မှုစာချုပ်စာတမ်းများ၊ တရားရုံးအမိန့်ဒီကရီများ အထောက်အထားခိုင်လုံစွာတင်ပြ၍ နေပြည်တော်စည်ပင်သာယာရေးကော်မတီ၊ မြို့ပြစီမံကိန်းနှင့်မြေစီမံခန့်ခွဲမှုဌာနသို့ ဤကြေညာချက်ပါရှိသည့်ရက်မှစ၍ ၁၅ရက်အတွင်း လာရောက်ကန့်ကွက်နိုင်ကြောင်းနှင့် သတ်မှတ်ကာလအတွင်း ကန့်ကွက်မှုမရှိပါက ဌာန၏လုပ်ထုံးလုပ်နည်းများနှင့်အညီ မြေပုံ/မြေရာဇဝင်ရေးကူးခွင့်လျှောက်ထားလာမှုအား ဆက်လက်ဆောင်ရွက်ပေးသွားမည်ဖြစ်ကြောင်း ကြေညာလိုက်သည်။

မြို့ပြစီမံကိန်းနှင့် မြေစီမံခန့်ခွဲမှုဌာန
နေပြည်တော်စည်ပင်သာယာရေးကော်မတီ

ယာဉ်မှတ်ပုံတင်စာအုပ် မိတ္တူလျှောက်ထားခြင်း

ယာဉ်အမှတ် ၆ဗယ/၃၂၇၄၁ ယာဉ်လက်ဝယ်ရှိသူ ဦးအေးမင်းဦး ၁၀/သထန (နိုင်)၁၉၇၁၀၃ က (ကမ-၃)ပျောက်ဆုံး၍ မိတ္တူထုတ်ပေးရန် လျှောက်ထားလာပါသည်။ ကန့်ကွက်လိုပါက ခိုင်လုံသော အထောက်အထားများဖြင့် ကြော်ငြာသည့်ရက်မှ ရက် ၃၀ အတွင်း အောက်ဖော်ပြပါရုံးသို့ လူကိုယ်တိုင် လာရောက်ကန့်ကွက်နိုင်ပါသည်။

ကညန၊ ပြည်နယ်ဦးစီးမှူးရုံး
မော်လမြိုင်မြို့

အများသိစေရန်ကြေညာခြင်း

တာချီလိတ်မြို့၊ ရန်အောင်မြေရပ်ကွက်၊ ပါလျံ(၁)ရပ်၊ အိမ်အမှတ် (ပလ-၁/၃၈၂)နေ ဦးဟောင်လီရှန်း ၁၃/သသန(နိုင်)၀၁၄၀၈၄ နှင့် ဒေါ်ယဉ်ယဉ်အေး ၁၃/တခလ(နိုင်)၀၇၈၆၈၁တို့သည် စိတ်သဘောထားချင်း မတိုက်ဆိုင်တော့ဘဲ ဆက်လက်ပေါင်းသင်းနေထိုင်ရန်မဖြစ်နိုင်တော့သဖြင့် တောင်ကြီးခရိုင် တရားရုံးတော်၌ ၁၇-၁၂-၂၀၂၄ရက်က ကွာရှင်းစာချုပ်မှတ်ပုံတင်အမှတ် (၁၉၁၆/ ၂၄) ဖြင့် အကြင်လင်မယားအဖြစ်မှ နှစ်ဦးသဘောတူ တရားဝင်ကွာရှင်းပြတ်စဲခဲ့ကြပြီး ဖြစ်ပါသည်။ ထိုနေ့မှာပင် အသိသက်သေများရှေ့မှောက်၌ ၁၇-၁၂-၂၀၂၄ရက်စွဲပါ နှစ်ဦးသဘောတူလက်ထပ်ပွားပစ္စည်းများခွဲဝေခြင်း ကတိစာချုပ် ချုပ်ဆို၍ ခွဲဝေခဲ့ကြပြီးဖြစ်ပါသည်။ ဦးဟောင်လီရှန်းက သားသမီး(၄)ဦးအား အရွယ်ရောက်သည်ထိ အုပ်ထိန်းသွားမည်ဖြစ်ပြီး သားသမီး(၄)ဦး၏ အထွေထွေ ကုန်ကျစရိတ်ထက်ဝက်ကို ဒေါ်ယဉ်ယဉ်အေးက လစဉ်ထောက်ပံ့ပေးမည်ဖြစ်ကြောင်း၊ ယင်းစာချုပ်ချုပ်ဆိုပြီးနောက် တစ်ဦးနှင့်တစ်ဦးမည်သို့မျှ သက်ဆိုင်ခြင်းမရှိတော့ကြောင်း၊ မည်သည့်တရားစွဲဆိုမှု တောင်းဆိုမှုများကို အပြန်အလှန် မပြုတော့ကြောင်း၊ နှစ်ဦးနှစ်ဖက်ခွဲဝေရယူသည့် အထက်ပါ စာချုပ်ပါပစ္စည်းများအပေါ် တစ်ဖက်နှင့်တစ်ဖက် ဝင်ရောက်စွက်ဖက်ခြင်း၊ နှောင့်ယှက်ခြင်း၊ စီမံခန့်ခွဲခြင်း၊ ကန့်ကွက်ခြင်းများမပြုတော့ကြောင်းတို့ကို ဝန်ခံကတိပြုခဲ့ကြပြီးဖြစ်ကြောင်း ဦးဟောင်လီရှန်း ၁၃/သသန(နိုင်) ၀၁၄၀၈၄၏ လွှဲအပ်ညွှန်ကြားချက်အရ အများသိစေရန်ကြေညာ အပ်ပါသည်။

ဦးဘခင်(LL.B)
တရားလွှတ်တော်ရှေ့နေ
(စဉ်-၉၄၀၅)
အမှတ်(၂၂-က)စိုက်ခင်းလမ်း၊ နယ်မြေ(၃)၊ မယ်ခေါင်ရပ်ကွက်၊
တာချီလိတ်မြို့

ကန့်ကွက်နိုင်ကြောင်း အသိပေးကြေညာခြင်း

ပြင်ဦးလွင်မြို့၊ ရပ်ကွက်ကြီး(၄)၊ ကွင်း/အကွက်အမှတ်နှင့် အမည် (၇/ခဲလယ်တောင်)၊ ဦးပိုင်အမှတ် (၈၃)၊ မြေဧရိယာ ၀ ဒသမ ၀၆၃ ဧကရှိ မြေနေရာအား မြေငှားဂရန်အမည်ပြောင်း/ သက်တမ်းတိုးရန် ဦးမြင့်အောင် ၉/မမန(နိုင်) ၀၇၄၈၈၉မှ ဆက်လက်ဆောင်ရွက်သွားမည်ဖြစ်ပါသဖြင့် ကန့်ကွက်လိုသူများရှိပါကပြင်ဦးလွင်ခရိုင်/ မြို့နယ်အထွေထွေအုပ်ချုပ်ရေး ဦးစီးဌာနရုံးသို့ ကြော်ငြာပါသည့်ရက်မှစ၍ ရက်ပေါင်း ၁၄ရက်အတွင်း မြေပိုင်ဆိုင်မှု အထောက်အထားပြည့်စုံစွာဖြင့် လာရောက်ကန့်ကွက်နိုင်ပါကြောင်း ကြေညာအပ်ပါသည်။

ခရိုင်/မြို့နယ်အထွေထွေ
အုပ်ချုပ်ရေးဦးစီးဌာန၊ ပြင်ဦးလွင်မြို့

သင့်သွေးဖြင့် အသက်ကယ်ပါ

စာမူဖိတ်ခေါ်ခြင်း

၁။ ရွှေတိဂုံဘဏ္ဍာတော်ထိန်းဂေါပကအဖွဲ့က ကြီးမှူးထုတ်ဝေသည့် မြတ်ရွှေတိဂုံယဉ်ကျေးမှု စာစောင်တွင် စာမူများ ချီးမြှင့်ပေးပါရန် လေးစားစွာဖိတ်ခေါ်အပ်ပါသည်။

၂။ စာမူတွင် ထေရဝါဒ ဗုဒ္ဓသာသနာနှင့်ဆက်နွယ်မှုရှိသော အကြောင်းအရာများ၊ မြန်မာ့ရိုးရာ ဘာသာ သာသနာဆိုင်ရာနှင့် ဆက်စပ်သော အကြောင်းအရာများ၊ အမျိုးဘာသာသာသနာ ရေရှည်တည်တံ့မှုကို အထောက်အကူပြုသောအကြောင်းအရာ စသည်များနှင့် ဆက်စပ်သော ကောင်းမြတ်သော ရည်ရွယ်ချက်များဖြင့် မြတ်ရွှေတိဂုံယဉ်ကျေးမှု စာစောင်ကို ထုတ်ဝေလျက်ရှိပါသည်။

၃။ စာမူများကို အောက်ပါစည်းကမ်းချက်များနှင့်အညီ ရေးသားပြုစုပေးပို့ရပါမည်-

(က) ဆောင်းပါး A4 (၄)မျက်နှာမှ (၈)မျက်နှာ

(ခ) ကဗျာ A4 (၁)မျက်နှာ

၄။ စာမူများရေးသားပေးပို့ရာတွင်-

(က) ကွန်ပျူတာဖြင့်ဖြစ်စေ၊ လက်ရေးမူဖြင့်ဖြစ်စေပေးပို့ရပါမည်။

(ခ) ကဗျာ၊ ဆောင်းပါးအတွက် သရုပ်ဖော်ပုံ/ဓာတ်ပုံ ရှိပါက ထည့်ပေးနိုင်ပါသည်။

(ဂ) ကိုယ်ရေးအကျဉ်း (ကလောင်အမည်၊ အမည်အရင်း၊ နိုင်ငံသားစိစစ်ရေးကတ်ပြားအမှတ်၊ နေရပ်လိပ်စာ၊ ဖုန်းနံပါတ်)နှင့်အတူ ကိုယ်တိုင်ရေးစာမူဖြစ်ကြောင်း ဝန်ခံကတိဖြင့် ပူးတွဲပေးပို့ရပါမည်။

(ဃ) စာတည်းအဖွဲ့က လိုအပ်ပါက တည်းဖြတ်ခြင်းကို လက်ခံနိုင်ရမည်။ ရွေးချယ်မခံရသော စာမူများကို ပြန်လည်ပေးပို့မည်မဟုတ်ပါ။

၅။ **စာမူလက်ခံရန်ဌာန**

တာဝန်မှူးရုံးခန်း

ရွှေတိဂုံစေတီတော်ဘဏ္ဍာတော်ထိန်းဂေါပကအဖွဲ့ရုံး။

ဒဂုံဆက်သွယ်ရေးစခန်း (စာတိုက်)၊ ဒဂုံမြို့နယ်၊ ရန်ကုန်မြို့။

ဖုန်း-၀၁-၃၇၅၇၆၇

ပြည်ထောင်စုသမ္မတမြန်မာနိုင်ငံတော်အစိုးရ
ပညာရေးဝန်ကြီးဌာန
အခြေခံပညာဦးစီးဌာန
နေပြည်တော်
အိတ်ဖွင့်တင်ဒါ(Open Tender)ခေါ်ယူခြင်း

၁။ ၂၀၂၄-၂၀၂၅ ဘဏ္ဍာရေးနှစ်အတွင်း ဖြည့်စွက်ခွင့်ပြုငွေဖြင့် စက်ပစ္စည်း/ပရိဘောဂများ ဝယ်ယူရန်ရှိပါသဖြင့် မြန်မာနိုင်ငံသားလုပ်ငန်းရှင် ကုမ္ပဏီများအား သတ်မှတ်ချက်များနှင့်အညီ အိတ်ဖွင့်တင်ဒါ (Open Tender) တင်သွင်းရန် ဖိတ်ခေါ်အပ်ပါသည်-

အိတ်ဖွင့်တင်ဒါပုံစံ စတင်ရောင်းချမည့်ရက်၊အချိန်	- ၃-၁-၂၀၂၅ ရက်(၁၀:၀၀)နာရီ
အိတ်ဖွင့်တင်ဒါပိတ်မည့်ရက်၊အချိန်	- ၁၆-၁-၂၀၂၅ ရက် (၁၆:၃၀)နာရီ
တင်ဒါဝယ်ယူရမည့်နေရာနှင့် တင်သွင်းရမည့်နေရာ	- ရုံးအမှတ်(၁၃)၊ပညာရေးဝန်ကြီးဌာန၊ အခြေခံပညာဦးစီးဌာန (ရုံးချုပ်)၊ နေပြည်တော်

၂။ အိတ်ဖွင့်တင်ဒါတင်သွင်းရန် အသေးစိတ်အချက်အလက်များ သိရှိလိုပါက လူကိုယ်တိုင်ဖြစ်စေ၊ ဖုန်း-၀၆၇-၃၄၀၇၆၈၇နှင့်၀၆၇-၃၄၀၇၆၉၄ တို့သို့ ရုံးချိန် အတွင်း ဆက်သွယ်စုံစမ်းနိုင်ပါသည်။

အိတ်ဖွင့်တင်ဒါလက်ခံရေးနှင့် စိစစ်ရေးကော်မတီ

ပျောက်ဆုံးကြောင်း

မန္တလေးတိုင်းဒေသကြီး၊ တောင်သာမြို့နယ်၊ မာလာကျေးရွာနေ (ဘ)ဦးဝင်းစိန်၏သား မောင်မျိုးဝင်း ၉/တသန(နိုင်)၁၅၆၂၃၃ ၏ နိုင်ငံကူးလက်မှတ် (မမှတ်မိ)မှာ ပျောက်ဆုံးသွားပါသဖြင့် တွေ့ရှိပါက အကြောင်းကြားပေးပါရန်။

ဖုန်း-၀၉-၉၄၁၇၆၄၉၈၄

ဖောင်းကြွပျောက် လျှောက်ထားခြင်း

ယာဉ်အမှတ် 1E/2811 ၏ ဖောင်းကြွနံပါတ်ပြား ပျောက်ဆုံး၍ ထုတ်ပေးရန် လျှောက်ထားလာပါသဖြင့် ယခင်ဖောင်းကြွနံပါတ်ပြား ပျက်ပြယ်ပါကြောင်း အများသိစေရန် ကြေညာအပ်ပါသည်။

ကညန၊ ခရိုင်ရုံး

(ရန်ကုန်အနောက်ပိုင်း)

ပတ်စ်ပို့ပျောက်

ရခိုင်ပြည်နယ်၊ ကျောက်ဖြူမြို့၊ ကျွဲတွဲရွာနေ ဦးမောင်မောင်ဆန်း၏ သမီး ကျွန်မ မဆန်းဆန်းနွယ် ၁၁/ကဖန(နိုင်)၁၆၀၀၆၂ နိုင်ငံကူး လက်မှတ်(မမှတ်မိ)သည် ပျောက်ဆုံးသွားပါသဖြင့် တွေ့ရှိပါက အကြောင်းကြားပေးပါရန်။

ဖုန်း-၀၉-၇၇၁၄၀၄၄၄၆

တစ်ဦးတည်းဖြစ်ပါကြောင်း

ရွှေဘိုမြို့၊ အမှတ်(၂)ရပ်ကွက်တွင် နေထိုင်သော ဒေါ်နုနုသန်း ၅/ရဘန(နိုင်) ၁၁၂၅၈၀ ၏ ဖခင် ဦးသန်းမောင်နှင့် ဦးဆုဒေးသည် တစ်ဦးတည်းဖြစ်ပါကြောင်း။

ဦးသန်းမောင်(ခ)ဦးဆုဒေး

ကန့်ကွက်နိုင်ပါကြောင်း

ရန်ကုန်တိုင်းဒေသကြီး၊ ဒဂုံမြို့သစ်(မြောက်ပိုင်း)မြို့နယ်၊ မြေတိုင်းရပ်ကွက်အမှတ် (၄၁)၊ ဗိုလ်မင်းရောင်လမ်း၊ မြေကွက်အမှတ် (၁၄၈၄)၊ အကျယ်အဝန်း (၄၀ပေ × ၆၀ပေ)ရှိ ဒုတိယဗိုလ်မှူးကြီး တင်လှ (၁၁/ကဖန (နိုင်) ၀၀၀၉၇၃) အမည်ပေါက် နှစ်(၆၀)ဂရန်မြေကွက်နှင့် ယင်းမြေကွက်ပေါ်ရှိ အကျိုးခံစားခွင့်အရပ်ရပ်အားလုံးတို့ကို အမွေဆက်ခံပိုင်ဆိုင်ကြောင်းစာချုပ်အမှတ် (၉၉၅၀/၂၀၂၄)အရပိုင်ဆိုင်ခွင့်ရှိသူ ဒေါ်တင်မိမိလှိုင် (၁၁/ကဖန (နိုင်) ၀၀၀၉၇၄)၏ အထွေထွေကိုယ်စားလှယ်လွှဲစာအမှတ် (၁၆၈၅၁/၂၀၂၃)အရလွှဲအပ်ခြင်းခံရသူ သားမက်ဖြစ်သူ ဦးသန်းကျော်ထူး (၈/မထန (နိုင်) ၀၀၈၆၇၄) ထံမှ ကျွန်ုပ်တို့၏မိတ်ဆွေက ဝယ်ယူရန်အတွက် စရန်ငွေပေးချေထားပြီး ဖြစ်ပါသည်။ အရောင်းအဝယ်အား ကန့်ကွက်လိုပါက ကျွန်ုပ်တို့ထံသို့ စာရွက်စာတမ်း အထောက်အထားမူရင်းများဖြင့် ယနေ့မှစ၍ (၇)ရက်အတွင်းလာရောက် ကန့်ကွက်နိုင်ပါသည်။ ထိုရက်ကျော်လွန်ပါက အရောင်းအဝယ်ကိစ္စကိုဥပဒေနှင့်အညီ ဆက်လက်ဆောင်ရွက်သွားမည်ဖြစ်ကြောင်း အများသိစေရန် ကြေညာအပ်ပါသည်။

လွှဲအပ်ညွှန်ကြားချက်အရ-

ဦးခင်မောင်ဦး	ဦးပြည့်ဖြိုးအောင်
LL.B, D.B.L, D.I.L.,	LL.B,
တရားလွှတ်တော်ရှေ့နေ(စဉ်-၈၈၅၂)	အထက်တန်းရှေ့နေ(စဉ်-၄၅၅၃၀)

၀၉ ၅၅၀ ၆၁၄၆ ၊ ၀၉ ၄၂၀ ၁၂၄၀၀၃

ကန့်ကွက်နိုင်ပါသည်

ယာဉ်အမှတ် 81W/12360 Honda Wave 110 ယာဉ်လက်ဝယ်ရှိသူ ဒေါ်နှင်းနှင်းအေး ၁၄/ဟသတ(နိုင်)၁၀၈၁၇၄က (ကမ-၃) ပျောက်ဆုံး၍ မိတ္တူထုတ်ပေးရန် လျှောက်ထားလာပါသည်။ ကန့်ကွက်လိုပါက ခိုင်လုံသော အထောက်အထားများဖြင့် ကြော်ငြာသည့်ရက်မှရက် ၃၀အတွင်း အောက်ဖော်ပြပါရုံးသို့ လူကိုယ်တိုင်လာရောက်ကန့်ကွက်နိုင်ပါသည်။

ကညန၊ ခရိုင်ရုံး(ဟင်္သာတ)

တစ်ဦးတည်းဖြစ်ပါကြောင်း

တောင်ကြီးမြို့နေ ကျွန်မ ဒေါ်သင်းသင်းအေး ၁၃/တကန(နိုင်)၂၈၀၀၈၀ ၏ ဖခင် ဦးရန်ယိုကွတ်နှင့် ရန်ယိုကွက်၊ မိခင်ဖြစ်သူ ဟူချွင်ဆိုက်(ခ)မခမ်းဆွေတို့သည် အမည်(၂)မျိုး ကွဲလွဲနေသော်လည်း လူပုဂ္ဂိုလ်တစ်ဦးတည်းသာဖြစ်ပါကြောင်း။

SINOMA INTERNATIONAL ENGINEERING (MYANMAR) COMPANY LIMITED

Notice under Section Insolvency Law

(Members Voluntary Winding-up)

Notice is hereby given that in accordance with the special resolutions of members meeting held on (1-12-2024) at Room No.3, 9th Floor, Block 7, Golden City Condominium, Cma Old Building, Yankin Road, Yankin Township, Yangon Region, Myanmar:

(1) SINOMA INTERNATIONAL ENGINEERING (MYANMAR) COMPANY LIMITED (Registration Number: 115957562) is wingding up voluntarily with effectiveness from (1-12-2024) and Daw Phyu Phyu Nyein (MAIP No:-00182) had been appointed as a Liquidator with effectiveness from (1-12-2024)

(2) All debtors and creditors shall claim their debts with evidence documents to the liquidator by the following contact information until (13-1-2025):

Address: No.42,42 Street,7 Quarter,Botahtaung Township, Yangon Region, Myanmar

Phone Number: 09-420011944

Email: phyuphyunyein 1957@gmail.com

Daw Phyu Phyu Nyein

Liquidator (MAIP No:-00182)

SINOMA INTERNATIONAL ENGINEERING(MYANMAR) COMPANY LIMITED

ကန့်ကွက်နိုင်ကြောင်းအများသိစေရန်ကြေညာခြင်း

ရန်ကုန်တိုင်းဒေသကြီး၊ သန်လျင်မြို့နယ်၊ ကြယ်စင်မြို့တော်အိမ်ရာစီမံကိန်းအတွင်းရှိ ဇုန် (City Loft)၊ တိုက်အမှတ်(CL9)၊ အခန်းအမှတ် (၃၀၅)၊ တိုက်ခန်းအမျိုးအစား (Studio)၊ ခန့်မှန်းကြမ်းခင်းဧရိယာ (၃၁၂) စတုရန်းပေရှိ တိုက်ခန်းနှင့် ၎င်းတိုက်ခန်းတွင် ဆက်စပ်တွယ်ကပ်လျက်ရှိသော အကျိုးခံစားခွင့်အရပ်ရပ်တို့အား ရောင်းချပိုင်ခွင့်ရှိသည်ဟု ဦးအောင်ကျော်ဦး ၁၄/ဂခမ(နိုင်)၁၀၆၈၁၃နှင့် ဒေါ်ခင်စန်းယုဆွေ ၁၂/သကတ(နိုင်)၁၅၁၁၉၅ တို့ထံမှ အပြီးအပြတ်ဝယ်ယူရန် စရန်ငွေတစ်စိတ်တစ်ဒေသကို ပေးချေထားပြီးဖြစ်ပါသည်။ ဖော်ပြပါကိစ္စနှင့်စပ်လျဉ်း၍ ကန့်ကွက်လိုသူများရှိပါက ကျွန်ုပ်ထံသို့ ခိုင်လုံသော စာချုပ်စာတမ်း များနှင့်အတူ ယခု ကြော်ငြာပါသည့်ရက်မှစ၍ (၇)ရက်အတွင်း လာရောက်ကန့်ကွက်နိုင်ပါသည်။ ယင်းရက်ကျော်လွန်၍ ကန့်ကွက်မည့်သူမရှိပါက အရောင်းအဝယ်ကို ဥပဒေနှင့်အညီ ပြီးမြောက်သည်အထိ ဆက်လက် ဆောင်ရွက်သွားမည်ဖြစ်ကြောင်း အများသိစေရန် ကြေညာအပ်ပါသည်။

ဒေါ်မေနှင်းသန့်ဇ

၁၂/အစန(နိုင်)၂၀၄၄၁၂

ဖုန်း-၀၉-၇၅၉၉၀၉၃၈၀

ကန့်ကွက်နိုင်ကြောင်း အများသိစေရန်ကြေညာခြင်း

ရန်ကုန်တိုင်းဒေသကြီး၊ သန်လျင်မြို့နယ်၊ ကြယ်စင်မြို့တော်အိမ်ရာစီမံကိန်းအတွင်းရှိ ဇုန် (City Loft)၊ တိုက်အမှတ်(CL7)၊ အခန်းအမှတ်(၅၀၄)၊ တိုက်ခန်းအမျိုးအစား (1-Bedroom)၊ ခန့်မှန်းကြမ်းခင်းဧရိယာ (၄၈၄)စတုရန်းပေရှိ တိုက်ခန်းနှင့် ၎င်းတိုက်ခန်းတွင် ဆက်စပ်တွယ်ကပ်လျက်ရှိသော အကျိုးခံစားခွင့်အရပ်ရပ်တို့အား ရောင်းချပိုင်ခွင့်ရှိသည်ဟု ဦးမင်းကျော်သူ ၈/တတက(နိုင်)၀၉၄၀၅၀နှင့် ဒေါ်အေးအေးမွန် ၆/ထဝန(နိုင်)၀၆၇၉၉၈တို့ထံမှ အပြီးအပြတ်ဝယ်ယူရန် စရန်ငွေတစ်စိတ်တစ်ဒေသကို ပေးချေထားပြီးဖြစ်ပါသည်။ ဖော်ပြပါကိစ္စနှင့်စပ်လျဉ်း၍ ကန့်ကွက်လိုသူများရှိပါက ကျွန်ုပ်ထံသို့ခိုင်လုံသော စာချုပ်စာတမ်း များနှင့်အတူ ယခုကြော်ငြာပါသည့်ရက်မှစ၍ (၇)ရက်အတွင်း လာရောက် ကန့်ကွက်နိုင်ပါသည်။ ယင်းရက်ကျော်လွန်၍ ကန့်ကွက်မည့်သူမရှိပါက အရောင်းအဝယ်ကို ဥပဒေနှင့်အညီ ပြီးမြောက်သည်အထိ ဆက်လက်ဆောင်ရွက်သွားမည်ဖြစ်ကြောင်း အများသိစေရန် ကြေညာအပ်ပါသည်။

ဒေါ်ပြည့်ပြည့်ဖြိုး

၁၄/ကလန(နိုင်)၀၈၃၇၁၂

ဖုန်း-၀၉-၄၅၀၀၆၄၈၁၉

တစ်ဦးတည်းဖြစ်ပါကြောင်း

မန္တလေးမြို့၊ ကျွန်တော် ဦးအာကာဟိန်းကျော် ၅/ဟမလ(နိုင်)၁၁၅၁၄၁ ၏ မိခင် ဒေါ်ဝင်းနွယ် နှင့် ဒေါ်ဝင်းဝင်းနွယ်ဟု အမည်(၂)မျိုး ကွဲလွဲနေသော်လည်း လူပုဂ္ဂိုလ်တစ်ဦးတည်းဖြစ်ပါကြောင်း။

ဖောင်းကြွပျောက် လျှောက်ထားခြင်း

ယာဉ်အမှတ် 6R/6113 ၏ ဖောင်းကြွနံပါတ်ပြား ပျောက်ဆုံး၍ ထုတ်ပေးရန် လျှောက်ထားလာပါသဖြင့် ယခင် ဖောင်းကြွ နံပါတ်ပြား ပျက်ပြယ်ပါကြောင်း အများသိစေရန် ကြေညာအပ်ပါသည်။

ကညန(ရွာသာကြီး)

ကန့်ကွက်နိုင်ပါသည်

ရန်ကုန်တိုင်းဒေသကြီး၊ စမ်းချောင်းမြို့နယ်၊ မုန့်/တောင်ရပ်ကွက်၊ မိုးမခလမ်း၊ တိုက်အမှတ် (၃၂)၊ပထမထပ်၊ တိုက်ခန်းအကျယ်အဝန်း (၂၅ ပေx ၅၀ပေ)ရှိတိုက်ခန်းနှင့်အကျိုးခံစားခွင့်အားလုံးတို့သည် ယခုလွှဲပြောင်းရောင်းချသူ ဦးသန်းညွှန့်ဦး ၁၄/မမန(နိုင်)၀၀၄၄၇၆ မှ အရောင်းအဝယ် အရပ်ကတိစာချုပ်ဖြင့် တရားဝင်ပိုင်ဆိုင်ပြီး ၎င်းထံမှ ကျွန်ုပ်မိတ်ဆွေဖြစ်သူ အပိုင်ဝယ်ယူ ဒေါ်စမ်းစမ်းမြင့် ၁၂/လမန(နိုင်)၁၂၂၅၂၀ က ဝယ်ယူရန်သဘောတူပြီး တိုက်ခန်းအား အရောင်းအဝယ်ပြုလုပ်၍ စရန်ငွေတစ်စိတ်တစ်ဒေသပေးချေထားပြီးဖြစ်ပါသည်။ သို့ပါ၍ ဖော်ပြပါတိုက်ခန်းနှင့်ပတ်သက်၍ ပိုင်ရေးဆိုင်ခွင့်ရှိသူ မည်သူမဆို ခိုင်လုံသောအထောက်အထားများဖြင့် ကျွန်ုပ်ထံသို့ ယခုကြေညာပါပြီးသည့်ရက်မှစ၍ (၇)ရက်အတွင်း လာရောက်ကန့်ကွက်နိုင်ပါသည်။ အကယ်၍ ကန့်ကွက်သူမရှိပါက အရောင်းအဝယ်ကို အပြီးတိုင် ဆက်လက်ဆောင်ရွက်မည်ဖြစ်ကြောင်း အများသိစေရန်ကြေညာအပ်ပါသည်။

လွှဲအပ်ညွှန်ကြားချက်များအရ-

ဒေါ်လှလှခိုင် (လိုင်စဉ်-၂၃၃၈၀)

အထက်တန်းရှေ့နေ

အမှတ်(၃၉)၊ (၃၅)လမ်း၊ ကျောက်တံတားမြို့နယ်၊ ရန်ကုန်မြို့

ဖုန်း-၀၉-၅၀၄၉၃၇၆၊ ၀၉-၅၁၄၉၇၆၃

ဖောင်းကြွပျောက် လျှောက်ထားခြင်း

ယာဉ်အမှတ် 2S/9174 ၏ ဖောင်းကြွနံပါတ်ပြား ပျောက်ဆုံး၍ ထုတ်ပေးရန် လျှောက်ထားလာပါသဖြင့် ယခင် ဖောင်းကြွ နံပါတ်ပြား ပျက်ပြယ်ပါကြောင်း အများသိစေရန် ကြေညာအပ်ပါသည်။

ကညန(ရွာသာကြီး)

ကန့်ကွက်နိုင်ကြောင်းအများသိစေရန်ကြေညာချက်

ရန်ကုန်တိုင်းဒေသကြီး၊ တာမွေမြို့နယ်၊ ကျားကွက်သစ်ရပ်ကွက်၊ စမ္မစိန္တာလမ်း၊ ၃လွှာ(B)၊ အမှတ်(15)၊ အကျယ်အဝန်းပေ(၁၅x၆၀)ရှိ လူနေတိုက်ခန်း (၁)ခန်းနှင့် ယင်းတိုက်ခန်းပေါ်ရှိ အကျိုးခံစားခွင့်အရပ်ရပ်အားလုံးတို့ကို ရောင်းချသူ ဒေါ်စုမျိုးသွယ် ၁၀/မလမ(နိုင်)၁၂၂၉၀၆ အမှတ်(၁၅)၊ စမ္မစိန္တာလမ်း၊ (၃)လွှာ၊ တာမွေမြို့နယ်တို့ထံမှ အပြီးအပိုင်ဝယ်ယူရန် ၃၁-၁၂-၂၀၂၄ရက်တွင် ရောင်းဖိုးငွေ၏ တစ်စိတ်တစ်ဒေသကို စရန်အဖြစ် ပေးအပ်ပြီးဖြစ်ပါသည်။ အရောင်းအဝယ်အပြီးသတ်ငွေချေပြီး ဆက်လက်ဆောင်ရွက်မည်ဖြစ်ရာ ကန့်ကွက်လိုပါက ပိုင်ဆိုင်မှုစာရွက်စာတမ်းမူရင်းများနှင့်တကွ ခိုင်လုံသောသက်သေအထောက်အထားများနှင့် ဤကြော်ငြာစာပါသည့်ရက်မှစ၍ ခုနစ်ရက်အတွင်း လူကိုယ်တိုင် လာရောက်ကန့်ကွက်နိုင်ပါသည်။ ဤကြော်ငြာပါသည့်ရက်မှ ခုနစ်ရက်အတွင်း ကန့်ကွက်မည့်သူမရှိပါက အရောင်းအဝယ်ကိစ္စကို ပြီးမြောက်အောင် ဆက်လက်ဆောင်ရွက်သွားမည်ဖြစ်ကြောင်း အများသိစေရန် ကြော်ငြာအပ်ပါသည်။

ဒေါ်မေသဇင်

အမှတ်(၁၀)၊ မြို့သစ်(၃)လမ်း၊ ကျောက်မြောင်း

ဖုန်း-၀၉-၇၈၆၈၆၉၅၂၇

သားအဖြစ်မှ အမွေပြတ်စွန့်လွှတ်ခြင်း

ပျော်ဘွယ်မြို့နယ်၊ ရွှေညောင်ဖူးကျေးရွာအုပ်စု၊ ရွှေညောင်ဖူးရွာနေ ဦးဖိုးလှီ-ဒေါ်ခင်မြင့်ကြည်တို့၏ သား မောင်ထက်လင်းခိုင် ၉/ပဘန(နိုင်)၂၅၁၈၅၆သည် မိဘများ၏ဆိုဆုံးမမှုကိုမနာခံဘဲ မိမိသဘောဆန္ဒအလျောက် ပြုမူ ဆောင်ရွက်နေပါသဖြင့် သားအဖြစ်မှအမွေပြတ်စွန့်လွှတ်လိုက်ပါကြောင်းနှင့် ၎င်းနှင့်ပတ်သက်သော ကိစ္စအဝဝကို တာဝန်ယူဖြေရှင်းပေးမည်မဟုတ်ပါကြောင်း ကြေညာအပ်ပါသည်။

ဦးဖိုးလှီ-ဒေါ်ခင်မြင့်ကြည်

ကွယ်လွန်သူ ဦးဇော်နိုင် (၇/ပခန(ဧည့်)၀၃၉၁၄၁) ၏ ကျန်ရှိပစ္စည်းများနှင့်စပ်လျဉ်း၍ ဒေါ်ချိုချိုခင်နှင့် အများသိစေရန်ကြေညာခြင်း

ရန်ကုန်တိုင်းဒေသကြီး၊ သဃ်န်းကျွန်းမြို့နယ်တွင်နေထိုင်ပြီး ဒေါ်စန်းစန်းဝင်း ၁၂/တမန(နိုင်)၀၈၀၂၉၅ ၏ လွှဲအပ်ညွှန်ကြားချက်အရ အောက်ပါအတိုင်း အများသိစေရန် ကြေညာအပ်ပါသည်-

ကွယ်လွန်သူ ဦးဇော်နိုင်နှင့် ကျွန်ုပ်မိတ်ဆွေ ဒေါ်စန်းစန်းဝင်းတို့သည် ဗုဒ္ဓဘာသာကိုးကွယ်ကြသူများဖြစ်ပြီး တရားဝင်အကြင်လင်မယားများဖြစ်ကြပါသည်။ ဦးဇော်နိုင်သည် ကျွန်ုပ်မိတ်ဆွေနှင့် တရားဝင်ပေါင်းသင်းနေဆဲကာလဖြစ်သော (၇-၁၁-၂၀၂၄) ရက်တွင် ကွယ်လွန်သွားခဲ့ပြီး အောက်ဖော်ပြပါပစ္စည်းများ ကျန်ရှိခဲ့ပါသည်-

(၁) မန္တလေးတိုင်းဒေသကြီး၊ ပြည်ကြီးတံခွန်မြို့နယ်၊ စက်မှု(၁)ရပ်ကွက်၊ ၆၃-လမ်း၊ ၁၃၄ x ၁၃၅ ကြား (၆၅ တစ်ကွက်ငုတ်)၊ အကျယ်အဝန်း (၂၀'x ၆၀')ပေ မြေကွက် (၁)ကွက်။

(၂) မန္တလေးတိုင်းဒေသကြီး၊ ပြည်ကြီးတံခွန်မြို့နယ်၊ စက်မှု(၁)ရပ်ကွက်၊ ၆၃-လမ်း၊ ၁၃၄ x ၁၃၅ ကြား (၆၅ နှစ်ကွက်ငုတ်)၊ အကျယ်အဝန်း (၄၀'x ၆၀')ပေ မြေကွက် (၁)ကွက်။

(၃) မန္တလေးတိုင်းဒေသကြီး၊ ပြည်ကြီးတံခွန်မြို့နယ်၊ စက်မှု(၁)ရပ်ကွက်၊ မြေကွက်အမှတ်-ပပ ၉/၁၄(က)၊ (၂၀'x ၆၀') အကျယ်အဝန်းရှိ မြေကွက်(၁)ကွက်။

(၄) မန္တလေးတိုင်းဒေသကြီး၊ ပြည်ကြီးတံခွန်မြို့နယ်၊ စက်မှု(၁)ရပ်ကွက်၊ မြေကွက်အမှတ်-ပပ ၉/၁၃၊ (၄၀'x ၆၀') အကျယ်အဝန်းရှိ မြေကွက် (၁)ကွက်။

(၅) မော်တော်ယာဉ်အမှတ် (6I/3318)၊ အဖြူရောင် RAV-4 မော်တော်ယာဉ် (၁)စီး။

(၆) မော်တော်ယာဉ်အမှတ် (4H/6835)၊ ကရိန်းကား (၁)စီး။

(၇) မန္တလေးတိုင်းဒေသကြီး၊ ပြည်ကြီးတံခွန်မြို့နယ်အတွင်း ဖွင့်လှစ်ထားသော "မော်ဒန်"အမည်ရှိ ကားကြီးအောက်ပိုင်းပစ္စည်းဆိုင်နှင့်တကွ အဆိုပါဆိုင်တွင် ရောင်းချရန်အတွက်ထားရှိသော ကာလပေါက်ဈေး တစ်ချောင်းလျှင် သိန်း (၃၀၀)ကျော်တန်ကြေးရှိ ကားကြီး ရှေ့တန်း၊ နောက်တန်းအချောင်း (၄၀၀)ကျော်နှင့်တကွ အခြားသော ကားကြီးအောက်ပိုင်း ပစ္စည်းမျိုးစုံ (ကာလတန်ကြေးသိန်း(၁၀၀၀၀)ခန့် တန်ဖိုးရှိ ပစ္စည်းများ)။

ကျန်ရှိခဲ့ပြီး အဆိုပါပစ္စည်းများသည် ဦးဇော်နိုင်၏ပထမဇနီးမယားဖြစ်သော ဒေါ်ချိုချိုခင်၏လက်ဝယ်တွင် ထိန်းသိမ်းစောင့်ရှောက်ရန်အတွက် ကျန်ရှိခဲ့ပါသည်။

ဒေါ်ချိုချိုခင်သည် ကျွန်ုပ်မိတ်ဆွေ ဒေါ်စန်းစန်းဝင်းနှင့်နှစ်ဦး အတူတကွ ပိုင်ဆိုင်သော အထက်ဖော်ပြပါ ပစ္စည်းများအား ခွဲခြမ်းစိတ်ဖြာမှုမပြုသေးမီ ထိန်းသိမ်းစောင့်ရှောက်ရန်တာဝန်ရှိပါလျက် ထိန်းသိမ်းစောင့်ရှောက်ခြင်းမရှိဘဲ ၎င်း၏ကိုယ်ကျိုးအတွက် (၁၈-၁၂-၂၀၂၄) ရက်က အထက်ဖော်ပြပါ ကားပစ္စည်းဆိုင်ရှိ ပစ္စည်းအချို့တဝက်အား ပုတ်ပြတ်စနစ်ဖြင့် ငွေကျပ်သိန်း (၅၀၀၀)ဖြင့် ရောင်းချခဲ့ပြီး၊ ထပ်မံ၍ အဆိုပါဆိုင်ရှိ ကျန်ပစ္စည်းများအားလုံးအား ပုတ်ပြတ်စနစ်ဖြင့် ငွေကျပ်သိန်း (၁၂၀၀၀)ဖြင့် ရောင်းချရန်အတွက် စရန်ငွေကျပ် သိန်း (၁၀၀၀) ရယူပြီး၊ ၎င်း၏ကိုယ်ကျိုးအတွက် အလွဲသုံးစားပြုလုပ်ထားကြောင်း သိရှိရပါသည်။

ကျွန်ုပ်မိတ်ဆွေအနေဖြင့် ကွယ်လွန်သူ ဦးဇော်နိုင်ကျန်ရှိသည့်ပစ္စည်းများအား တရားဝင်ဇနီးမယားတစ်ဦး ဖြစ်သည့်အတွက် ဥပဒေနှင့်အညီ ဆိုင်ရေးဆိုင်ခွင့်အပြည့်အဝရှိပြီး ကျွန်ုပ်မိတ်ဆွေမသိရှိစေဘဲ ဒေါ်ချိုချိုခင်မှ ကွယ်လွန်သူ၏ကျန်ရှိပစ္စည်းများအား ကိုယ်ကျိုးအတွက် အလွဲသုံးစားပြုလုပ်ရောင်းချနေခြင်းအား ကန့်ကွက်ပါကြောင်းနှင့် အဆိုပါပစ္စည်းများနှင့်စပ်လျဉ်း၍ ကျွန်ုပ်မိတ်ဆွေမသိရှိဘဲ အရောင်းအဝယ်ပြုလုပ်ခဲ့ပါက ရောင်းချသူနှင့် ဝယ်ယူသူတို့အား တည်ဆဲဥပဒေများနှင့်အညီ တရားစွဲဆိုဆောင်ရွက်သွားမည်ဖြစ်ပါသည်။

ထို့အပြင် ဒေါ်ချိုချိုခင်အနေဖြင့် ဦးဇော်နိုင်၏တရားဝင်ဇနီးမယားတစ်ဦးဖြစ်သော ကျွန်ုပ်မိတ်ဆွေအား ဦးဇော်နိုင်၏ အထက်ဖော်ပြပါပစ္စည်းများနှင့် လူကြီးမင်းရောင်းချခဲ့သောပစ္စည်းများမှ ရရှိခဲ့သည့် ငွေကြေးများအား ဥပဒေနှင့်အညီ အညီအမျှ ကျွန်ုပ်မိတ်ဆွေအား ယနေ့ သတင်းစာကြော်ငြာပါသည့်ရက်မှစ၍ (၁၄)ရက်အတွင်း ခွဲဝေပေးစေလိုပါသည်။ အကယ်၍ သတ်မှတ်ရက်အတွင်း ခွဲဝေပေးခြင်းမရှိပါက တည်ဆဲဥပဒေများနှင့်အညီ တရားစွဲဆိုဆောင်ရွက်သွားမည်ဖြစ်ကြောင်း အများသိစေရန်ကြေညာအပ်ပါသည်။

လွှဲအပ်ညွှန်ကြားချက်အရ -

ဦးနေလင်းအောင် (LL.B) အထက်တန်းရှေ့နေ (စဉ်-၂၆၆၇၃/၂၀၀၇)

အမှတ် (၅၀)၊ ပထမထပ်၊ အခန်း (E-14)၊ ဘဏ်လမ်း၊ ကျောက်တံတားမြို့နယ်၊ ရန်ကုန်မြို့၊ ဖုန်း-၀၉-၄၀၃၅၈၀၂၇၄

ပြည်ထောင်စုသမ္မတမြန်မာနိုင်ငံတော်အစိုးရ
စီမံကိန်းနှင့်ဘဏ္ဍာရေးဝန်ကြီးဌာန
ရသုံးမှန်းခြေငွေစာရင်းဦးစီးဌာန
လျှောက်လွှာခေါ်ယူခြင်း

၁။ စီမံကိန်းနှင့်ဘဏ္ဍာရေးဝန်ကြီးဌာန၊ ရသုံးမှန်းခြေငွေစာရင်းဦးစီးဌာနတွင် လစ်လပ်လျက်ရှိသောစိစစ်ရေးမှူး(၂)(လစာနှုန်းကျပ် ၂၁၆၀၀၀-၂၀၀၀-၂၂၆၀၀၀) ရာထူး(၅၀)နေရာများအတွက် လျှောက်လွှာ နောက်ဆုံးလက်ခံမည့်ရက်အား ၃-၂-၂၀၂၅ ရက်အထိ တိုးမြှင့်သတ်မှတ်လိုက်သည်။

၂။ ရွေးချယ်ခြင်းခံရသူများအား (လစာနှုန်းကျပ် ၂၁၆၀၀၀-၂၀၀၀-၂၂၆၀၀၀)တွင် ကနဦးလစာ ကျပ်၂၁၆၀၀၀/-ဖြင့် စတင်ခန့်ထားပါမည်။ ရွေးချယ်ခြင်းခံရသူများသည် ရသုံးမှန်းခြေငွေစာရင်းဦးစီးဌာန (ရုံးချုပ်နှင့်တိုင်းဒေသကြီး/ပြည်နယ်၊ ကိုယ်ပိုင်အုပ်ချုပ်ခွင့်ရ တိုင်းနှင့် ဒေသရုံးများ)တွင် တာဝန်ထမ်းဆောင်ရမည်ဖြစ်ပြီး အရာထမ်းငယ်အခြေခံသင်တန်းသို့ တက်ရောက်ရမည်။

၃။ လျှောက်ထားသူသည်-

(က) ပြည်ထောင်စု သမ္မတမြန်မာနိုင်ငံသားဖြစ်ရမည်။

(ခ) အနည်းဆုံးပညာအရည်အချင်းမှာ အောက်ဖော်ပြပါဘွဲ့တစ်ခုခု ရရှိသူများဖြစ်ရပါမည်-

(၁) ဝါဏိဇ္ဇဗေဒဘွဲ့ (B.Com)
(၂) စီးပွားရေးပညာဘွဲ့ (ဘောဂဗေဒ) B.Econ (Economics)
(၃) စီးပွားရေးပညာဘွဲ့ (စာရင်းအင်းပညာ) B.Econ(Statistics)
(၄) စာရင်းကိုင်ပညာဘွဲ့ (B.Act)
(၅) စီးပွားရေးလုပ်ငန်းစီမံခန့်ခွဲမှုဘွဲ့ (B.B.A)
(၆) ပြည်သူ့ရေးရာစီမံခန့်ခွဲမှုဘွဲ့ (B.P.A)
(၇) လူမှုစီးပွားရေးလုပ်ငန်းစီမံခန့်ခွဲမှုပညာဘွဲ့ (B.BSc) (Social Enterprises Management)
(၈) ဒေသဆိုင်ရာဖွံ့ဖြိုးမှုပညာဘွဲ့ (B.BSc) (Regional Development)
(၉) စာရင်းကိုင်ပညာနှင့်ဘဏ္ဍာရေးပညာဘွဲ့ (B.BSc) (Accounting & Finance)
(၁၀) ဈေးကွက်ဖော်ဆောင်ရေးစီမံခန့်ခွဲမှုပညာဘွဲ့ (B.BSc) (Marketing Management)
(၁၁) အသုံးချစာရင်းအင်းပညာဘွဲ့ (B.BSc)(Applied Statistics)
(၁၂) စီးပွားရေးရာစီမံခန့်ခွဲမှုဘွဲ့ (B.B.M)
(၁၃) B.A (English for Professional Purposes)
(၁၄) လူဦးရေပညာဘွဲ့ (B.P.S)
(၁၅) ဖွံ့ဖြိုးရေးပညာဘွဲ့ (B.Dev.S)
(၁၆) စီးပွားရေးသိပ္ပံဘွဲ့ (B.B.Sc)
(၁၇) ဝိဇ္ဇာဘွဲ့ (စီးပွားရေးသိပ္ပံ) B.A(BS)
(၁၈) ဝိဇ္ဇာဘွဲ့ (စီးပွားရေးပညာ) B.A(Eco)
(၁၉) ကွန်ပျူတာသိပ္ပံဘွဲ့ (B.C.Sc)
(၂၀) ကွန်ပျူတာနည်းပညာဘွဲ့ (B.C.Tech)
(၂၁) သိပ္ပံဘွဲ့ (ကွန်ပျူတာသိပ္ပံ) B.Sc (Computer Science)
(၂၂) ဝိဇ္ဇာဘွဲ့ (အင်္ဂလိပ်စာ) B.A(English)
(၂၃) သင်္ချာဘွဲ့ B.Sc (Maths)
(၂၄) တက္ကသိုလ်တစ်ခုခုမှ ရရှိထားသည့်ဘွဲ့နှင့် CPA
(၂၅) တက္ကသိုလ်တစ်ခုခုမှ ရရှိထားသည့်ဘွဲ့နှင့် LCCI (Level-3)
(၂၆) တက္ကသိုလ်တစ်ခုခုမှ ရရှိထားသည့်ဘွဲ့နှင့် စီးပွားရေး ဒီပလိုမာဘွဲ့ရရှိသူများ

(ဂ) ပြင်ပမှဝင်ရောက်ဖြေဆိုသူများအနေဖြင့် ၃-၂-၂၀၂၅ ရက်တွင် အသက် (၂၈)နှစ်ထက် မကျော်လွန်သူဖြစ်ရမည်။

(ဃ) နိုင်ငံ့ဝန်ထမ်းဖြစ်ပါက ၃-၂-၂၀၂၅ရက်တွင် အသက်(၃၅)နှစ်ထက် မကျော်လွန်စေရ။ (သက်ဆိုင်ရာဌာနအကြီးအကဲ၏ ခွင့်ပြုချက်ဖြင့် ဝန်ကြီးဌာနမှတစ်ဆင့်လျှောက်ထားရမည်။)

(င) ရသုံးမှန်းခြေငွေစာရင်းဦးစီးဌာနတွင် ဌာနတွင်းသတ်မှတ်ပညာ အရည်အချင်းနှင့် ကိုက်ညီပါက ဝင်ရောက်လျှောက်ထားနိုင်ပါသည်။

(စ) အစိုးရဌာန၊ အဖွဲ့အစည်းတစ်ခု၏ ဝန်ထမ်းအဖြစ်မှ ထုတ်ပယ်ခြင်း (Dismissal)၊ ရာထူးမှထုတ်ပစ်ခြင်း(Removal) ခံထားရသူများ လျှောက်ထားခွင့်မရှိပါ။

(ဆ) ဌာနတွင် အနည်းဆုံး (၃) နှစ် တာဝန်ထမ်းဆောင်နိုင်ရမည်။

၄။ လျှောက်ထားသည့်စာရွက်စာတမ်းများကို စိစစ်ပြီးပါက သတ်မှတ်ချက်နှင့် ကိုက်ညီသူများသာ နေပြည်တော်နှင့် သက်ဆိုင်ရာ တိုင်းဒေသကြီး/ပြည်နယ် ရသုံးမှန်းခြေငွေစာရင်းဦးစီးဌာနများတွင် ရေးဖြေစာမေးပွဲကို ဖြေဆိုရမည်။ ဖြေဆိုရမည့်ဘာသာရပ်များမှာ မြန်မာစာ၊ အင်္ဂလိပ်စာနှင့် အထွေထွေဗဟုသုတတို့ ဖြစ်ပါသည်။ ရေးဖြေအောင်မြင်သူများသည် လူတွေ့စစ်ဆေးခြင်းနှင့် ကွန်ပျူတာ ကျွမ်းကျင်မှုစစ်ဆေးခြင်းကို ထပ်မံဖြေဆိုရမည်။

၅။ အရည်အချင်းသတ်မှတ်ချက်နှင့် မကိုက်ညီသူများ၊ ပူးတွဲတင်ပြရမည့် စာရွက်စာတမ်း အချက်အလက်မပြည့်စုံသူများနှင့် သတ်မှတ်ရက်ထက် နောက်ကျသော လျှောက်လွှာများကို လုံးဝ(လုံးဝ) ထည့်သွင်းလက်ခံစဉ်းစားမည်မဟုတ်ပါ။

၆။ လျှောက်ထားသူများသည် စာမေးပွဲဝင်ကြေး ငွေကျပ် ၁၀၀၀/- ပေးသွင်းရမည်ဖြစ်ပါသည်။ စာမေးပွဲဝင်ကြေးပေးသွင်းသူများသည် နေပြည်တော် မြန်မာ့စီးပွားရေးဘဏ်ရှိ ငွေစာရင်းအမှတ် MD-010624 သို့ ငွေစာရင်းခေါင်းစဉ် ၃။ ၇။ ရသုံးမှန်းခြေငွေစာရင်းဦးစီးဌာန၊ "၁။ပစ္စည်းများရောင်းချရငွေနှင့် ဆောင်ရွက်ပေးမှုအတွက်ရငွေများ၊ ၁၂။ ဆောင်ရွက်ပေးမှုအတွက်ရငွေများ"ဖြင့် ပေးသွင်းရမည်ဖြစ်ပြီး၊ စာရင်းအမှတ်အောက်ရှိ ကွက်လပ်တွင် "ရသုံးမှန်းခြေငွေစာရင်းဦးစီးဌာန၊ စိစစ်ရေးမှူး(၂) ရာထူးအတွက် စာမေးပွဲဝင်ကြေးပေးသွင်းခြင်း"ဟု ဖော်ပြ၍ ပေးသွင်းရမည်ဖြစ်ပါသည်။ နယ်မှပေးသွင်းသူများသည် Fax- ငွေလွှဲဖြင့် ပေးပို့နိုင်သည်။

၇။ လျှောက်လွှာတွင်-

(က) အမည်နှင့်နိုင်ငံသားစိစစ်ရေးကတ်ပြားအမှတ်
(ခ) မွေးသက္ကရာဇ်(အသက်)
(ဂ) လူမျိုးနှင့် ကိုးကွယ်သည့်ဘာသာ
(ဃ) ပညာအရည်အချင်းနှင့် အောင်မြင်သည့်ခုနှစ်
(င) မိဘအမည်၊ နိုင်ငံသားစိစစ်ရေးကတ်ပြားအမှတ်နှင့် ၎င်းတို့၏ အလုပ်အကိုင်
(စ) ယခင်က နိုင်ငံ့ဝန်ထမ်းအဖြစ် တာဝန်ထမ်းဆောင်ခဲ့ခြင်းရှိ/ မရှိ၊ ရှိပါက မည်သည့်ဌာနတွင် တာဝန်ထမ်းဆောင်ခဲ့ကြောင်းနှင့် အလုပ်မှ နုတ်ထွက်ခဲ့သည့်အကြောင်း
(ဆ) နိုင်ငံ့ဝန်ထမ်းဖြစ်ပါက အလုပ်အကိုင်နှင့်ဌာန
(ဇ) နိုင်ငံ့ဝန်ထမ်းမဟုတ်ပါက အလုပ်သမားမှတ်ပုံတင်အမှတ်နှင့် မှတ်ပုံတင်သည့်ရက်စွဲ
(ဈ) ဆက်သွယ်ရန်လိပ်စာနှင့် တယ်လီဖုန်းအမှတ်
(ည) အမြဲတမ်းလိပ်စာအပြည့်အစုံ (မိဘနေရပ်)တို့ကို ဖော်ပြရမည်။

၈။ လျှောက်လွှာနှင့်အတူ အောက်ပါအချက်အလက်များ ပူးတွဲပါရှိရမည်-

(က) ဝင်ကြေးပေးသွင်းသည့်ချလန်(မူရင်း)
(ခ) ဘွဲ့လက်မှတ်မိတ္တူ (မိတ္တူမှန်ဖြစ်ကြောင်း လက်မှတ်ရေးထိုးရန်)
(ဂ) ရရှိသည့်ဘွဲ့နှင့် အမှတ်စာရင်းမိတ္တူ (မိတ္တူမှန်ဖြစ်ကြောင်း လက်မှတ်ရေးထိုးရန်)
(ဃ) အခြေခံပညာအထက်တန်းအောင် လက်မှတ်မိတ္တူ (မိတ္တူမှန်ဖြစ်ကြောင်း လက်မှတ်ရေးထိုးရန်)
(င) ပတ်စ်ပို့အရွယ်ဓာတ်ပုံငါးပုံ
(စ) နိုင်ငံသားစိစစ်ရေးကတ်ပြားမိတ္တူ (မိတ္တူမှန်ဖြစ်ကြောင်း လက်မှတ်ရေးထိုးရန်)
(ဆ) ယခင်ကဝန်ထမ်းအဖြစ် တာဝန်ထမ်းဆောင်ခဲ့ဖူးပါက သက်ဆိုင်ရာဌာန၏ နုတ်ထွက်ခွင့်ပြုကြောင်း အမိန့်စာမိတ္တူ
(ဇ) နိုင်ငံ့ဝန်ထမ်းဖြစ်ပါက သက်ဆိုင်ရာဝန်ကြီးဌာန၏ ခွင့်ပြုချက်မူရင်းနှင့် ဌာနဆိုင်ရာ ပြစ်မှုကင်းရှင်းကြောင်း ထောက်ခံချက်
(ဈ) နိုင်ငံ့ဝန်ထမ်း မဟုတ်သူများအတွက် အလုပ်သမားမှတ်ပုံတင်မိတ္တူ (မိတ္တူမှန်ဖြစ်ကြောင်း လက်မှတ်ရေးထိုးရန်)
(ည) နိုင်ငံ့ဝန်ထမ်းမဟုတ်သူများအတွက် (၆)လအတွင်း ရယူထားသည့် အကျင့်စာရိတ္တ ကောင်းမွန်ကြောင်းသက်ဆိုင်ရာရပ်ကွက်/ကျေးရွာအုပ်ချုပ်ရေးမှူး၏ ထောက်ခံချက်မူရင်း
(ဋ) နိုင်ငံ့ဝန်ထမ်းမဟုတ်သူများအတွက် (၆)လအတွင်း ရယူထားသည့် ပြစ်မှုကင်းရှင်းကြောင်း သက်ဆိုင်ရာ ရဲစခန်း၏ထောက်ခံချက်မူရင်းတို့ ပါရှိရမည်။

၉။ လျှောက်ထားသူသည် လျှောက်လွှာပုံစံများကို စီမံကိန်းနှင့်ဘဏ္ဍာရေးဝန်ကြီးဌာန၏ website www.mopf.gov.mm တွင်ရယူလျှောက်ထားနိုင်ပါသည်။

၁၀။ လျှောက်လွှာများကို နေပြည်တော်ကောင်စီနယ်မြေမှ လျှောက်ထားသူများအတွက် ညွှန်ကြားရေးမှူးချုပ်၊ ရသုံးမှန်းခြေငွေစာရင်းဦးစီးဌာန(ရုံးချုပ်) ရုံးအမှတ်(၂၆)၊ နေပြည်တော်နှင့် တိုင်းဒေသကြီး/ပြည်နယ်များမှ လျှောက်ထားသူများအတွက် ညွှန်ကြားရေးမှူး၊ သက်ဆိုင်ရာတိုင်းဒေသကြီး/ပြည်နယ် ရသုံးမှန်းခြေ ငွေစာရင်းဦးစီးဌာနများသို့ လိပ်မူ၍ လူကိုယ်တိုင်လာရောက်၍လည်းကောင်း၊ မှတ်ပုံတင်စာပြုလုပ်၍လည်းကောင်း ၃-၂-၂၀၂၅ ရက် နောက်ဆုံးထား၍ လျှောက်ထားရန် ဖြစ်ပါသည်။

၁၁။ ဝန်ထမ်းများသည် ဌာနအကြီးအကဲ ခွင့်ပြုချက်လက်မှတ်ပါရှိသည့် လျှောက်လွှာကို မိမိတာဝန် ထမ်းဆောင်သည့် ဌာနမှတစ်ဆင့် ဤဦးစီးဌာနသို့ ၁၀-၂-၂၀၂၅ ရက် နောက်ဆုံးထား၍ အရောက်ပေးပို့ပါရန်၊ လျှောက်လွှာမိတ္တူတစ်စောင်ကို ၃-၂-၂၀၂၅ ရက် နောက်ဆုံးထား၍ ဤဦးစီးဌာနသို့ ကြိုတင်ပေးပို့ရန်နှင့် အသေးစိတ်သိရှိလိုပါက ရသုံးမှန်းခြေငွေစာရင်း ဦးစီးဌာန(ရုံးချုပ်)၊ စီမံရေးရာဌာနစု၊ ဖုန်း-၀၆၇-၃၄၁၀၅၃၀ သို့ ဆက်သွယ်မေးမြန်းရန်ဖြစ်ပါသည်။

ကန့်ကွက်နိုင်ကြောင်း ကြော်ငြာစာ

ကြို့ပင်ကောက်မြို့နယ်၊ ဈေးချိုတောင်ရပ်ကွက်၊ ကွင်းအမှတ်(၅S)၊ ဈေးချိုရပ်၊ ဦးပိုင်အမှတ် (၁၄၅)၊ မြေဧရိယာ ၀ ဒသမ ၀၉၃ ဧကရှိမြေ DONO-၃၃၀/၂၀၂၄/ ၂၇-၆-၂၀၂၄ အရ တစ်နှစ်လျှင် (၂၅၁၁၀)ကျပ်နှုန်းဖြင့် ၁၅-၁၁-၂၀၁၉ မှ ၁၄-၁၁-၂၀၄၉ ရက်ထိ ဦးလှထွန်းအမည်ဖြင့် မြေငှားဂရန်ရရှိပြီး ၎င်းမြေငှားဂရန်မြေအား ဦးဇော်သက်မှ အရောင်းအဝယ်စာချုပ်ချုပ်ဆိုပြီး မြေငှားဂရန် အမည်ပြောင်း လျှောက်ထားခြင်းနှင့်ပတ်သက်၍ ကန့်ကွက်လိုသူများရှိပါက ၁၇-၁-၂၀၂၅ ရက်၌ဖြစ်စေ၊ ၎င်းရက်မတိုင်မီဖြစ်စေ ခိုင်လုံသော အကြောင်းပြချက်ရှိသည့် ကန့်ကွက်လွှာကို တင်သွင်းနိုင်ပါကြောင်းနှင့် ကန့်ကွက်ရန်မရှိပါက လုပ်ထုံးလုပ်နည်းနှင့်အညီ မြေငှားဂရန်အမည်ပြောင်း ထုတ်ပေးသွားမည်ဖြစ်ပါကြောင်း အသိပေးကြေညာအပ်ပါသည်။

မြို့နယ်အထွေထွေအုပ်ချုပ်ရေးဦးစီးဌာန
ကြို့ပင်ကောက်မြို့

ကြော်ငြာစာ

မန္တလေးမြို့၊ ချမ်းအေးသာစံမြို့နယ်၊ ကဉ္စနာမဟီရပ်ကွက်၊ အကွက်အမှတ် ၆၄၁၊ ဦးပိုင်အမှတ် ၉၇/၃၄x၃၅ကြား၊ ၇၆x၇၇လမ်းကြားရှိ ဂရန်မြေကွက် အမည်ပေါက်သူ ဦးကျော်မြင့်၊ ဒေါ်ခင်မြင့်၊ ဒေါ်အမာခင်တို့ထံမှ မှတ်ပုံတင် အရောင်းအဝယ်စာချုပ်အမှတ် (၄၁/၂၀၀၅) ဖြင့် ဝယ်ယူခဲ့သူ ဒေါ်ကျန်းမိတ်လန့် ၁၃/ကခန(နိုင်)၀၆၆၆၃၃ ၏ အထူးကိုယ်စားလှယ်လွှဲစာ အမှတ်(၃၁၁၈/၂၀၁၆)ဖြင့် လွှဲအပ်ခြင်းခံရသူ ဦးဖောင်ကွန်ချိန် (ခ) ဖောင်ကျင်ထွန်း ၉/မရမ(နိုင်)၀၈၀၇၉၀ က ဂရန်စာချုပ်တင်ပြ၍ မှတ်ပုံတင် အရောင်းအဝယ်စာချုပ် ချုပ်ဆိုရန်အတွက် မြေပုံ၊ မြေရာဇဝင်ရေးကူးခွင့်ပြုပါရန် လျှောက်ထားလာပါသည်။ ကန့်ကွက်လိုပါက ခိုင်လုံသောအထောက်အထားများ၊ မှတ်ပုံတင်စာချုပ်စာတမ်းများ၊ တရားရုံးဒီကရီများဖြင့် ၁၄ရက်အတွင်း ကန့်ကွက်နိုင်ပါသည်။ **မြို့ပြစီမံကိန်းနှင့် မြေစီမံခန့်ခွဲမှုဌာန**
မန္တလေးမြို့တော်စည်ပင်သာယာရေးကော်မတီ

ကန့်ကွက်နိုင်ကြောင်း အများသိစေရန်ကြေညာခြင်း

ရန်ကုန်တိုင်းဒေသကြီး၊ လှည်းကူးခရိုင်၊ လှည်းကူးမြို့နယ်၊ သာသနာ့ရိပ်သာရပ်ကွက်၊ မေဃဝတီ(၁၀)လမ်း၊ မြေကွက်ကြီးအမှတ်(၁/၄)၊ အိမ်ရာကွက်ငယ်အမှတ်(၅၈၉)၊ ဗိုလ်မှူးသိန်းလွင် ၁၂/မဂဒ(နိုင်)၀၁၈၃၁၅ အမည်ပေါက်ဧရိယာပေ(၄၀x၆၀)ရှိမြေကွက်နှင့်အကျိုးခံစားခွင့်အရပ်ရပ်အား လက်ဝယ်ထား ရောင်းချပိုင်ခွင့်ရှိကြောင်း ဝန်ခံကတိပြုသူ ဒေါ်သန်းမြင့် ၁၂/ဥကတ(နိုင်)၀၁၅၈၇၃ (ဘ) ဦးတရုတ်ထံမှ ကျွန်ုပ်၏မိတ်ဆွေဖြစ်သူ ဦးသန့်ဇင်ဦး ၈/မကန(နိုင်)၁၃၇၈၂၇နှင့် ဒေါ်ဇင်သူဇာခိုင် ၁၂/ဥကမ(နိုင်) ၂၂၃၂၇၆တို့မှ ဝယ်ယူရန် စရန်ငွေတစ်စိတ်တစ်ဒေသကို ပေးချေထားပြီးဖြစ်၍ ယင်းမြေကွက်ပိုင်ဆိုင်ခွင့်နှင့်စပ်လျဉ်း၍ ကန့်ကွက်လိုသူများသည် ဤကြော်ငြာပါသည့်ရက်မှ ၁၄ရက်အတွင်း စာရွက်စာတမ်းမူရင်းများဖြင့် ကျွန်ုပ်ထံသို့ လူကိုယ်တိုင်လာရောက် ကန့်ကွက်နိုင်ပါကြောင်း အများသိစေရန် ကြော်ငြာအပ်ပါသည်။

လွှဲအပ်ညွှန်ကြားချက်အရ-
ဒေါ်ယုယုလွင် (LL.B, D.B.L)
တရားလွှတ်တော်ရှေ့နေ (စဉ်-၁၅၇၄၅)
မေဃဝတီ(၁)လမ်း၊ သာသနာ့ရိပ်သာရပ်ကွက်၊ လှည်းကူးမြို့
ဖုန်း-၀၉-၇၉၇၆၅၄၂၅၀

ကန့်ကွက်နိုင်ပါကြောင်း အများသိစေရန်ကြေညာခြင်း

ကျွန်ုပ်၏မိတ်ဆွေဦးဝင်းစိုး၏ လွှဲအပ်ညွှန်ကြားချက်အရ အောက်ပါအတိုင်း ကန့်ကွက်နိုင်ကြောင်း အများသိစေရန်ကြေညာအပ်ပါသည်။ ကျွန်ုပ်၏မိတ်ဆွေ ဦးဝင်းစိုး ၅/နမန(နိုင်)၁၃၀၆၁၀ သည် ရန်ကုန်တိုင်းဒေသကြီး၊ ရွှေပြည်သာမြို့နယ်၊ မြေတိုင်း(၆၃)၊ (ဒ/၁၇)ရပ်ကွက်၊ ဗန္ဓုလ(၄)လမ်း၊ အမှတ်(၆၃၀)၊ မြေအကျယ်ပေ(၄၀x၆၀)ရှိဦးဟုန်ကီး ၇/တငန(နိုင်)၀၀၃၄၂၆ အမည်ပေါက် မြေချပါမစ်မြေကွက်နှင့် အကျိုးခံစားခွင့် အရပ်ရပ်အားလုံးတို့အား ရောင်းချပိုင်ခွင့်ရှိသူ ဦးအောင်ဗိုင် ၄/ပလဝ(နိုင်)၀၂၉၁၀၈ထံမှ တရားဝင်ဝယ်ယူရန်အတွက် ရောင်းဖိုးငွေ၏တစ်စိတ်တစ်ဒေသကို စရန်ငွေအဖြစ် ပေးချေခဲ့ပြီးဖြစ်ပါသည်။ သို့ဖြစ်ပါ၍ ကန့်ကွက်လိုသူရှိပါက ကျွန်ုပ်ထံသို့ဖြစ်စေ၊ ဝယ်ယူသူထံသို့ဖြစ်စေ ခိုင်လုံသည့်စာချုပ်စာတမ်းအထောက်အထား မူရင်းများနှင့်အတူ ဤသတင်းစာ ကြော်ငြာပါသည့်ရက်မှစ၍ ခုနစ်ရက်အတွင်း လာရောက်ကန့်ကွက်နိုင်ပါကြောင်း အများသိစေရန်ကြေညာအပ်ပါသည်။ ကန့်ကွက်မည့်သူမရှိပါက အဆိုပါအရောင်းအဝယ်ကိစ္စကို အထမြောက်စေရန်အတွက် ဥပဒေနှင့်အညီ ဆက်လက်ဆောင်ရွက်သွားမည်ဖြစ်ကြောင်းအများသိစေရန် ကြေညာအပ်ပါသည်။

ဦးဝင်းစိုး၏လွှဲအပ်ညွှန်ကြားချက်အရ-
ဦးသန်းဇော်(LL.B,D.B.L) (စဉ်-၁၂၇၇၃) **ဒေါ်ရည်မွန်အောင်(LL.B, D.B.L, D.I.L) (စဉ်-၁၃၈၃၉)**
တရားလွှတ်တော်ရှေ့နေများ
အမှတ်(၂၆၈၈)၊ စိန်တစ်ပွင့်လမ်း၊ (ဒ-၆၃/၁၇)ရပ်ကွက်၊ ရွှေပြည်သာမြို့နယ်၊ ရန်ကုန်တိုင်းဒေသကြီး၊ ဖုန်း-၀၉-၄၅၀၀၃၄၃၆၃၊ ၀၉-၄၂၀၀၃၃၈၂၆

တစ်ဦးတည်းဖြစ်ပါကြောင်း

ကျိုင်းတုံတက္ကသိုလ်၊ အဝေးသင်သင်တန်း၊ မြန်မာစာ (အထူးပြု)၊ ၂၀၂၄ ပညာသင်နှစ်၊ ၄မ-၂၃ (၀၂၃) ဖြင့် ဖြေဆိုအောင်မြင်သော မဘူးညီ ၏ ဖခင် ဦးလော်ဝေး (ခ) ဦးအားဝေ ၁၃/မဆန(နိုင်)၀၀၃၁၁၀ မှာ တစ်ဦးတည်းဖြစ်ပါကြောင်း။

တစ်ဦးတည်းဖြစ်ပါကြောင်း

ကျိုင်းတုံတက္ကသိုလ်၊ အဝေးသင်သင်တန်း၊ သမိုင်း(အထူးပြု)၊ ၂၀၂၄ ပညာသင်နှစ်၊ ၄ သ- ၆၁(၀၂၃)ဖြင့် ဖြေဆိုအောင်မြင်သော နန်းခမ်းမိုင်၏ဖခင် ဦးစိုင်းမဟာညာန(ခ) ဦးစိုင်းမဟာယန ၁၃/မဆန(နိုင်) ၀၁၅၁၅၉ မှာ တစ်ဦးတည်းဖြစ်ပါကြောင်း။

မွေးသက္ကရာဇ်အမှန်

ဟုမ္မလင်းမြို့၊ အထက(၁) ကျောင်းမှ မဘိုပန်း G-11 ၏ မွေးသက္ကရာဇ်အမှန်မှာ ၁၂-၁၂-၂၀၀၆ ဖြစ်ပါကြောင်း။

အမည်ပြောင်း

ရန်ကုန်တိုင်းဒေသကြီး၊ တာမွေမြို့နယ်၊ ကျားကွက်သစ်ရပ်ကွက်နေ(ဘ)ဦးမျိုးလွင်ဦး ၁၂/တမန(နိုင်) ၁၀၈၆၇၄ ၏သမီး မမေဟယ်ရာဝန်းအား မဟယ်ရာလှဲ့ဝန်းဟု ပြောင်းလဲခေါ်ဆိုပါရန်။

မဟယ်ရာလှဲ့ဝန်း

ပျောက်ဆုံးကြောင်း

ဒဂုံမြို့သစ်(ဆိပ်ကမ်း)မြို့နယ်၊ ၆၉ရပ်ကွက်၊ သပြေကန်(၅)လမ်းနေ မသင်းသင်းဆွေ ၁၄/ဒဒရ(နိုင်) ၁၁၉၂၉၂ ၏ နိုင်ငံကူးလက်မှတ်အမှတ် (MJ-641192) ပျောက်ဆုံးသွားပါသဖြင့် တွေ့ရှိပါက အကြောင်းကြားပေးပါရန်။

ဖုန်း-၀၉-၆၉၈၈၀၄၃၈၄

မွေးသက္ကရာဇ်အမှန်

ဒဂုံမြို့သစ်(မြောက်ပိုင်းမြို့နယ်နေ (ဘ) ဦးအောင်မျိုးလှိုင် ၏ သမီး မသင်းသင်းလှိုင် ၁၂/ဒဂမ (နိုင်)၀၅၈၈၉၁ ၏ မွေးသက္ကရာဇ်အမှန်မှာ ၂-၅-၂၀၀၄ ဖြစ်ပါကြောင်း။

သွေးသည် အသက်

ကန့်ကွက်နိုင်ကြောင်း အများသိစေရန်

မကွေးတိုင်းဒေသကြီး၊ မကွေးမြို့၊ အောင်မင်္ဂလာရပ်ကွက်၊ ကွင်းအကွက်အမှတ်နှင့် အမည်(၁၆၄၇၊ အလယ်ရပ် (ရန်ကင်း))၊ ဦးပိုင်အမှတ်(A-၆၆/ ၁၀)၊ ဧရိယာ ၀ ဒသမ ၀၈၈ဧကရှိ ကျွန်မ၏ ဖခင်ဖြစ်သူ ဦးထွန်းအောင်လွင် (ကွယ်လွန်) အမည်ပေါက် နှစ်(၃၀)မြေငှားဂရန် မူရင်းစာရွက်စာတမ်းမှာ ပျောက်ဆုံးလျက်ရှိပါသည်။ အဆိုပါ အိမ်ဝိုင်းမြေကွက်အား ကျွန်မ၏ မိခင်ဖြစ်သူ ဒေါ်သောင်းထွေး ၇/ပမန(နိုင်)၀၀၆၂၄၅က မိသားစုစီမံခန့်ခွဲ၍ ကျွန်မ ဒေါ်ဝတ်ရည်အောင် ၁၂/မဂဒ (နိုင်)၀၀၁၂၅၄အား တရားဝင်အမွေခွဲဝေပေးခဲ့ပြီး ဖြစ်ပါသည်။ သို့ဖြစ်ပါ၍ အဆိုပါပျောက်ဆုံးသွားသော မြေငှားဂရန်အား မကွေးခရိုင်အထွေထွေအုပ်ချုပ်ရေးဦးစီးဌာနတွင် မြေငှားဂရန်မိတ္တူမှန် ပြန်လည်လျှောက်ထားမည်ဖြစ်ပြီး မကွေးမြို့နယ် မြေစာရင်းဦးစီးဌာနတွင် မြေစာရင်းပုံစံ(၁၀၅)(၁၀၆) လျှောက်ထားမည်ဖြစ်ပါသည်။ ကန့်ကွက်လိုသူများရှိပါက ခိုင်လုံသော အထောက်အထားမူရင်းများဖြင့် ကျွန်မထံသို့ဖြစ်စေ၊ မကွေးခရိုင်အထွေထွေအုပ်ချုပ်ရေးဦးစီးဌာနနှင့် မကွေးမြို့နယ် မြေစာရင်းဦးစီးဌာနသို့ဖြစ်စေ ကြော်ငြာပါရှိသည့်ရက်မှစ၍(၁၅)ရက်အတွင်း လာရောက်ကန့်ကွက်နိုင်ပါကြောင်းနှင့် သတ်မှတ်ကာလအတွင်း ကန့်ကွက်မည့်သူမရှိပါက ဂရန်မိတ္တူမှန် လျှောက်ထားခြင်းအား သက်ဆိုင်ရာဌာနဆိုင်ရာများဖြင့် ဆက်လက်ဆောင်ရွက်သွားမည်ဖြစ်ကြောင်း အများသိစေရန်ကြေညာအပ်ပါသည်။

ဒေါ်ဝတ်ရည်အောင် ၁၂/မဂဒ(နိုင်)၀၀၁၂၅၄
ဖုန်း-၀၉-၄၀၁၆၃၈၃၄၅ ၊ ၀၉-၄၀၁၅၅၂၈၇၇

အများသိစေရန်ကြေညာခြင်း

ရန်ကုန်တိုင်းဒေသကြီး၊ မှော်ဘီမြို့နယ်၊ မြောင်းတကာသံမဏိ စက်မှုဇုန်၊ အမှတ်(၁၉၂-၁၉၇) ရှိ CJ Feed Myanmar Co.,Ltd. မှ အောက်ပါအတိုင်း ကြေညာအပ်ပါသည်-

CJ Feed Myanmar Co.,Ltd. သည် မြန်မာနိုင်ငံရင်းနှီးမြှုပ်နှံမှုကော်မရှင်၏ ၁၄ရက်၊ ဇူလိုင်လ၊ ၂၀၁၇ ရက်စွဲပါ ခွင့်ပြုမိန့်အမှတ်/ အတည်ပြုမိန့်အမှတ် (၀၀၄/၂၀၁၇)ဖြင့် အမှတ် ၁၉၂ မှ ၁၉၇၊ မြောင်းတကာ သံမဏိစက်မှုဇုန်၊ မှော်ဘီမြို့နယ်၊ ရန်ကုန်တိုင်းဒေသကြီးတွင် တိရစ္ဆာန်အစာ ထုတ်လုပ်ရောင်းချခြင်းလုပ်ငန်းအား လုပ်ကိုင်ခွင့်ရရှိထားပြီး မြန်မာကျပ်ငွေဖြင့် ပြည်တွင်း၌သာထုတ်လုပ်ရောင်းချလျက်ရှိသော ကုမ္ပဏီဖြစ်ပါသည်။ ကုမ္ပဏီ၏ ရင်းနှီးမတည်ငွေမှာ အမေရိကန်ဒေါ်လာ ၂၅၂သိန်း (USD 25,200,000) ဖြစ်ပြီး ယင်းအနက် ပြည်တွင်းရှိ SMBC Bank မှ ချေးယူ၍ ရင်းနှီးမတည်ငွေအဖြစ် ထည့်ဝင်ခဲ့သော အမေရိကန်ဒေါ်လာ ၆၀ သိန်း (USD 6,000,000)အား ဩဂုတ်လ ၂၀၂၄ ခုနှစ်တွင် ကုမ္ပဏီမှအပြေအကျေ ပြန်လည်ပေးဆပ်ခဲ့ပြီး ဖြစ်ပါသဖြင့် အဆိုပါ ချေးငွေအားရင်းနှီးမတည်ငွေမှ လျှော့ချမည်ဖြစ်ပါသည်။ လျှော့ချပြီးနောက် ကျန်ရှိမည့် ရင်းနှီးမတည်ငွေပမာဏမှာ အမေရိကန်ဒေါ်လာ ၁၄၉ သိန်း (USD14,900,000) အဖြစ် ပြောင်းလဲသွားမည်ဖြစ်ပါကြောင်း အများသိစေရန် ကြေညာအပ်ပါသည်။

မန်နေးဂျင်းဒါရိုက်တာ
CJ Feed Myanmar Co.,Ltd.

ကန့်ကွက်နိုင်ပါသည်

ယာဉ်အမှတ် AYY/51431 Luojia-110 ယာဉ်လက်ဝယ်ရှိသူ ဦးမြသိန်းတန် ၇/ညလပ(ပြု) ၀၀၀၃၉၉က (ကမ-၃)ပျောက်ဆုံး၍ မိတ္တူထုတ်ပေးရန် လျှောက်ထားလာပါသည်။ ကန့်ကွက်လိုပါက ခိုင်လုံသော အထောက်အထားများဖြင့် ကြော်ငြာသည့်ရက်မှ ရက် ၃၀ အတွင်း အောက်ဖော်ပြပါရုံးသို့ လူကိုယ်တိုင် လာရောက်ကန့်ကွက်နိုင်ပါသည်။

ကညန၊ ခရိုင်ရုံး(ဟသ်ာတ)

ကန့်ကွက်နိုင်ပါကြောင်း ကြေညာခြင်း

ရန်ကုန်တိုင်းဒေသကြီး၊ လှိုင်သာယာ(အနောက်ပိုင်း)မြို့နယ်၊ မြေတိုင်းရပ်ကွက်အမှတ် (သကမ-၁၇)၊ မြေကွက်အမှတ် (၆၁၂-ခ)၊ အကျယ် အဝန်း-(၂၀ x ၆၀) ပေရှိ (ယခုအခေါ် အမှတ်(၆၁၂-ခ)၊ နတ်ပန်းချီလမ်း၊ ၂၀ ရပ်ကွက်၊ လှိုင်သာယာ (အနောက်ပိုင်း) မြို့နယ်ဟု ခေါ်တွင်သော ဦးလှသန်း (L/RGN-041991) အမည်ပေါက် ပါမစ်မြေကွက်နှင့် ယင်းမြေကွက်ပေါ်ရှိ နေအိမ်အပါအဝင် အကျိုးခံစားခွင့်အရပ်ရပ်အားလုံးတို့အား အရပ်ကတိစာချုပ်အဆက်စပ်ဖြင့် တရားဝင် လက်ရှိပိုင်ဆိုင်ထားပြီး ဥပဒေနှင့်အညီ လွှဲပြောင်း ရောင်းချပိုင်ခွင့်ရှိပါကြောင်း ဝန်ခံကတိပြုသူ ဦးအောင်ဆွေမြင့် ၁၄/ဇလန(နိုင်)၁၁၁၅၆၃ ထံမှ ကျွန်ုပ်၏မိတ်ဆွေက အပြီးအပိုင်ဝယ်ယူရန်အတွက် စရန်ငွေတစ်စိတ်တစ်ဒေသ ပေးချေထားပြီးဖြစ်ပါသည်။ ကန့်ကွက်လိုသူများရှိပါက ဤကြော်ငြာပါသည့်ရက်မှစ၍ (၁၄)ရက်အတွင်း အထက်ပါမြေကွက်နှင့် ပတ်သက်သည့် ပိုင်ဆိုင်မှု အထောက်အထား စာချုပ်/စာရွက်စာတမ်းမူရင်း၊ ပါမစ်/ဂရန်မူရင်းများနှင့်အတူ ကျွန်ုပ်ထံ လာရောက်ကန့်ကွက်နိုင်ပါသည်။ သတ်မှတ်ရက်ကျော်လွန်ပါက အရောင်းအဝယ်ပြီးမြောက်အောင် ဥပဒေနှင့်အညီ ဆက်လက်ဆောင်ရွက်သွားမည်ဖြစ်ပါကြောင်း အများသိစေရန် ကြေညာအပ်ပါသည်။

လွှဲအပ်ညွှန်ကြားချက်အရ-
ဒေါ်ရွှေဇင်အိ (LL.B,D.B.L,D.I.L) တရားလွှတ်တော်ရှေ့နေ (စဉ်-၁၈၇၉၂/၂၀၂၃)
တိုက်-၃၉၀/၄၊ စက်မှု(၁)လမ်း၊ ဗဟန်းမြို့နယ်၊ ရန်ကုန်တိုင်းဒေသကြီး၊ ဖုန်း-၀၉-၄၂၀၀၉၇၀၇၃

ကန့်ကွက်နိုင်ပါကြောင်း အများသိစေရန် ကြေညာခြင်း

ကျွန်ုပ်၏မိတ်ဆွေ ဦးကောမာ၏ လွှဲအပ်ညွှန်ကြားချက်အရ အောက်ပါအတိုင်း ကန့်ကွက်နိုင်ကြောင်း အများသိစေရန်ကြေညာအပ်ပါသည်။ ကျွန်ုပ်၏မိတ်ဆွေ ဦးကောမာ ၄/ပလဝ(နိုင်)၀၃၅၆၃၄ ရန်ကုန်တိုင်းဒေသကြီး၊ ရွှေပြည်သာမြို့နယ်၊ မြေတိုင်း(၄၃)၊ (၁၆)ရပ်ကွက်၊ အောင်ရတနာလမ်း၊ အမှတ်(၁၇၂)၊ မြေအကျယ် ပေ(၄၀ x ၆၀)ရှိ အိမ်ခြံမြေကွက်အပါအဝင် အကျိုးခံစားခွင့်အရပ်ရပ်အားလုံးတို့အား ရောင်းချပိုင်ခွင့်ရှိသူ ဒေါ်ရွှေရည်ဝင်း ၇/တငန(နိုင်)၁၃၂၂၉၃ ထံမှ တရားဝင်ဝယ်ယူရန်အတွက် ရောင်းဖိုးငွေ၏တစ်စိတ်တစ်ဒေသကို စရန်ငွေအဖြစ် ပေးချေခဲ့ပြီးဖြစ်ပါသည်။ သို့ဖြစ်ပါ၍ ကန့်ကွက်လိုသူရှိပါက ကျွန်ုပ်ထံသို့ဖြစ်စေ၊ ဝယ်ယူသူထံသို့ဖြစ်စေ ခိုင်လုံသည့် စာချုပ်စာတမ်း အထောက်အထားမူရင်းများနှင့်အတူ ဤသတင်းစာကြော်ငြာပါသည့်ရက်မှစ၍ ခုနစ်ရက်အတွင်း လာရောက်ကန့်ကွက်နိုင်ပါကြောင်း အများသိစေရန် ကြေညာအပ်ပါသည်။ ကန့်ကွက်မည့်သူမရှိပါက အဆိုပါအရောင်းအဝယ်ကိစ္စကို အထမြောက် စေရန်အတွက် ဥပဒေနှင့်အညီ ဆက်လက်ဆောင်ရွက်သွားမည်ဖြစ်ကြောင်း အများသိစေရန်ကြေညာအပ်ပါသည်။

ဦးကောမာ၏ လွှဲအပ်ညွှန်ကြားချက်အရ–

ဦးသန်းဇော်(LL.B,D.B.L) (စဉ်–၁၂၇၇၃)
ဒေါ်ရည်မွန်အောင်(LL.B,D.B.L,D.I.L) (စဉ်–၁၃၈၃၉)
တရားလွှတ်တော်ရှေ့နေများ
အမှတ်(၂၆၈၈)၊ စိန်တစ်ပွင့်လမ်း၊(ဒ–၆၃/၁၇)ရပ်ကွက်၊ ရွှေပြည်သာမြို့နယ်၊ ရန်ကုန်တိုင်းဒေသကြီး၊ ဖုန်း–၀၉–၄၅၀၀၃၄၃၆၃၊ ၀၉–၄၂၀၀၃၃၈၂၆

ကန့်ကွက်နိုင်ပါသည်

ရန်ကုန်တိုင်းဒေသကြီး၊ သဃ်န်းကျွန်းမြို့နယ်၊ မြေတိုင်းရပ်ကွက်အမှတ် ၁၆/၂၊ သုဒဿန(၁)လမ်း၊ မြေကွက်အမှတ် ၈၁၊ အကျယ်(၂၉/၂၈ပေx ပေ၆၀)ရှိ ဒေါ်မို့မို့ဝင်း ၁၂/သဃက(နိုင်)၀၂၁၅၅၄နှင့် ဒေါ်စောမြင့် ၁၂/သဃက(နိုင်) ၀၂၂၀၄၆ အမည်ပေါက် နှစ်(၆၀)ဂရန်မြေကွက်၏ မခွဲစိတ်ရသေးသည့် ခြေရင်းခြမ်း၊ အကျယ် (၁၃ပေxပေ၆၀)ရှိ မြေနှင့် အိမ်တို့၏ အကျိုးခံစားခွင့်အရပ်ရပ်ကို ဒေါ်စောမြင့် ၁၂/သဃက(နိုင်)၀၂၂၀၄၆ အမှတ် ၈၁(ခ)၊ သုဒဿန(၁)လမ်း၊ ၁၆/၂ရပ်ကွက်၊ သဃ်န်းကျွန်းမြို့နယ်နေသူမှ တရားဝင်ပူးတွဲအမည်ပေါက်ကြောင်း လက်ရှိနေထိုင်ပိုင်ဆိုင်ပြီး လွှဲပြောင်းရောင်းချပိုင်ခွင့်ရှိသူဖြစ်ကြောင်း အရှုပ်အရှင်း ကင်းကြောင်း၊ ဝန်ခံကတိပြု၍ လွှဲပြောင်းရောင်းချရန် အဆိုပြုကမ်းလှမ်းလာသဖြင့် ကျွန်ုပ်၏မိတ်ဆွေမှ အပြီးအပိုင်လွှဲပြောင်းဝယ်ယူရန် စရန်ငွေတစ်ချို့ ပေးချေထားပြီးဖြစ်ပါ၍ အဆိုပါအရောင်းအဝယ်အား ကန့်ကွက်လိုပါက ဤကြေညာချက်ပါရှိသည့်ရက်မှ ခုနစ်ရက်တွင်း ခိုင်လုံသည့် ပိုင်ဆိုင်မှုအထောက်အထား(မူရင်း)များဖြင့် ကျွန်ုပ်ထံသို့ လာရောက်ကန့်ကွက်နိုင်ပါသည်။

ခုနစ်ရက်ပြည့်မြောက်သည့်တိုင် ကန့်ကွက်သူမရှိပါက အရောင်းအဝယ်ကိစ္စကို ပြီးမြောက်အောင်မြင်သည်အထိ ဥပဒေနှင့်အညီ ဆက်လက်ဆောင်ရွက်သွားမည်ဖြစ်ပါကြောင်း အများသိစေရန် ကြေညာအပ်ပါသည်။

ဝယ်ယူသူ၏ လွှဲအပ်ညွှန်ကြားချက်အရ–
ဒေါ်ထာနွယ်ခင် တရားလွှတ်တော်ရှေ့နေ (စဉ်–၈၀၂၁)
LL.B,D.I.R,D.I.L,D.M.L,DL–101(WIPO)
ဒေါ်ခိုင်ဇင်ဝင်း LL.B,D.B.L တရားလွှတ်တော်ရှေ့နေ (စဉ်–၁၃၀၈၈)
အမှတ်(၅၈၁)၊ ရွှေပြည်သာ(၂)လမ်း၊ (၃၂)ရပ်ကွက်၊ ဒဂုံမြို့သစ်(မြောက်ပိုင်း)မြို့နယ်၊ ဖုန်း–၀၉–၅၁၉၇၉၃၂

ကန့်ကွက်နိုင်ပါကြောင်း အများသိစေရန်ကြေညာခြင်း

ရန်ကုန်တိုင်းဒေသကြီး၊ တောင်ဥက္ကလာပမြို့နယ်၊ မြေတိုင်းရပ်ကွက်အမှတ်(၄)၊ လူနေရပ်ကွက်အမှတ်(၄)၊ စာဂ(၁၇)လမ်း၊ မြေကွက်အမှတ်(၈၂၅)ရှိ မြေပေါ်တွင် မြေရှင် ဒေါ်လှမြင့်(ခ)ဒေါ်မလှမြင့် +၃ နှင့် ကန်ထရိုက်တာ (၁) ဦးချမ်းအေးမောင်၊ (၂) ဦးအေးစိုးဦးတို့မှ အခန်းပေးအခန်းယူ ဆောက်လုပ်ထားသော (၂ ခန်းတွဲ (၆)ထပ်တိုက်) တိုက်ခန်းများအနက်မှ မြေညီထပ်(ခြေရင်းခန်း)၊ အကျယ်အဝန်း (၁၇ ပေ x ၄၈ပေ)ရှိ တိုက်ခန်းနှင့် အကျိုးခံစားခွင့်အရပ်ရပ်အားလုံးအား ကန်ထရိုက်တာများဖြစ်ကြသော (၁) ဦးချမ်းအေးမောင် ၁၂/မဂတ(နိုင်)၀၀၃၄၁၉ နှင့် (၂) ဦးအေးစိုးဦး ၁၂/မဂတ(နိုင်)၀၂၀၈၉၆ တို့ထံမှ ကျွန်ုပ်တို့၏ မိတ်ဆွေများဖြစ်သော (၁) ဦးအောင်ဇော်ထွန်း ၁၂/ဥကတ(နိုင်) ၁၇၁၁၅၃ နှင့် (၂) ဒေါ်ထားထားဝင်း(၇/ပခန(နိုင်)၂၀၁၀၆၃)တို့မှ အပြီးအပိုင်ဝယ်ယူရန်အတွက် စရန်ငွေတစ်စိတ်တစ်ဒေသကို ပေးချေထားပြီးဖြစ်ပါသည်။ ဖော်ပြပါကိစ္စနှင့် စပ်လျဉ်း၍ ကန့်ကွက်လိုသူများရှိပါက ကျွန်ုပ်တို့ထံသို့ တိကျခိုင်လုံသော တရားဝင်ပိုင်ဆိုင်မှု စာချုပ်စာတမ်းမူရင်း အထောက်အထားများနှင့်တကွ ယခုကြော်ငြာပါသည့်ရက်မှစ၍ ခုနစ်ရက်အတွင်း လာရောက်ကန့်ကွက်နိုင်ပါသည်။ ယင်းရက်ကျော်လွန်ပါက ဤအရောင်းအဝယ်ကို ဥပဒေနှင့် အညီအပြီးအပိုင် ဆောင်ရွက်သွားမည် ဖြစ်ကြောင်း အများသိစေရန် ကြေညာအပ်ပါသည်။

(၁) ဦးအောင်ဇော်ထွန်း နှင့် (၂)ဒေါ်ထားထားဝင်း၏ လွှဲအပ်ညွှန်ကြားချက်အရ

ဒေါ်ဥမ္မာမြင့် (LL.B,D.B.L) တရားလွှတ်တော်ရှေ့နေ (စဉ်–၈၃၅၁/၁၃–၉–၂၀၁၂)
ဒေါ်မြတ်နိုးခင်(LL.B) အထက်တန်းရှေ့နေ (စဉ်–၅၃၁၅၀/၃၀–၆–၂၀၂၀)
အမှတ်(၈၉၉)၊ မဟာဗန္ဓုလလမ်း၊ (၃၁)ရပ်ကွက်၊ ဒဂုံမြို့သစ်(မြောက်ပိုင်း) မြို့နယ်၊ ရန်ကုန်တိုင်းဒေသကြီး၊ ဖုန်း–၀၉–၉၇၂၃၀၉၈၉၂

သားအဖြစ်မှအမွေပြတ်စွန့်လွှတ်ခြင်း

ရန်ကုန်မြို့၊ ဒဂုံမြို့သစ်(တောင်ပိုင်း)မြို့နယ်၊ (၅၇)ရပ်ကွက်၊ နီလာ (၄)လမ်း၊ အိမ်အမှတ်(၁၃၈၃)နေ ဒေါ်လှကြည်ဦး ၁၂/သဃက(နိုင်)၀၆၅၃၃၂ ၏သားမောင်ဖြိုးဟန်ကိုကို ၁၂/ဒဂတ(နိုင်)၀၈၅၀၉၃ သည် မိခင်၏ ဆိုဆုံးမမှုကို နားမထောင်သည့်အပြင် စိတ်ဆင်းရဲအောင်ပြုလုပ်ပြီး ၎င်း၏သဘောအတိုင်း ဆောင်ရွက်နေသူဖြစ်ပါသဖြင့် ၎င်းအား ယနေ့မှစ၍ သားအဖြစ်မှအမွေပြတ်စွန့်လွှတ်ပါကြောင်းနှင့် နောက်နောင်၎င်းနှင့်ပတ်သက်သော ကိစ္စအဝဝကို လုံးဝတာဝန်ယူဖြေရှင်းပေးမည်မဟုတ်ကြောင်း အများသိစေရန် ကြေညာအပ်ပါသည်။

ဒေါ်လှကြည်ဦး ၁၂/သဃက(နိုင်)၀၆၅၃၃၂

ကန့်ကွက်နိုင်ကြောင်းကြေညာခြင်း

ရန်ကုန်တိုင်းဒေသကြီး၊ တောင်ဥက္ကလာပမြို့နယ်၊ (၅)ရပ်ကွက်၊ စစ်ကိုင်းလမ်း၊ အမှတ်၈၃၅(က)၊ (၆)ထပ်တိုက်၏ တတိယထပ် (၁၈' x ၅၄') ပေရှိ တိုက်ခန်းအား ပိုင်ဆိုင်သူ ဒေါ်ခိုင်ခိုင်မော် ၁၁/တကန(နိုင်)၀၅၇၃၈၄ ထံမှ ကျွန်မ ဒေါ်ခင်ပြုံးဝင်း ၁၃/ကမန(နိုင်)၀၀၄၀၄၄ မှ ဝယ်ယူမည်ဖြစ်ပါ၍ အရောင်းအဝယ် ပြုလုပ်သည့်ငွေကြေး၏ တစ်စိတ်တစ်ဒေသအဖြစ် စရန်ငွေပေးချေပြီးဖြစ်ပါသည်။ ၎င်းတိုက်ခန်းနှင့်ပတ်သက်၍ ကန့်ကွက်ရန်ရှိပါက ခုနစ်ရက်အတွင်း ကန့်ကွက်နိုင်ပါကြောင်း ကြေညာအပ်ပါသည်။

ဒေါ်ခင်ပြုံးဝင်း
အမှတ်(၁၃/ခ)၊ ဖြူဟ္မစိုရ်လမ်း၊
(၇)ရပ်ကွက်၊ တောင်ဥက္ကလာပမြို့နယ်၊
ရန်ကုန်တိုင်းဒေသကြီး၊
ဖုန်း–၀၉–၂၅၆၀၁၂၁၄၂

အိတ်ဖွင့်တင်ဒါ(Open Tender)ခေါ်ယူခြင်း
တင်ဒါအမှတ်စဉ် [၄(လငဇ)/၂၀၂၄–၂၀၂၅ဘဏ္ဍာနှစ်]

၁။ စစ်ကိုင်းတိုင်းဒေသကြီး၊ လမ်းဦးစီးဌာနမှ (၂၀၂၄–၂၀၂၅ ဘဏ္ဍာနှစ်) တိုင်းဒေသကြီးအထွေထွေပိုလျှံရန်ပုံငွေများဖြင့် ဆောင်ရွက်မည့် လမ်း–တံတား တည်ဆောက်ရေးလုပ်ငန်းများအားဆောင်ရွက်နိုင်ရန်အတွက် တိုင်းရင်းသားပုဂ္ဂလိက ဆောက်လုပ်ရေးလုပ်ငန်းရှင်များသို့ အိတ်ဖွင့်တင်ဒါပေးသွင်းရန် ခေါ်ယူဆောင်ရွက်ခဲ့ရာတွင် လျှောက်လွှာဝယ်ယူမှု မရှိသည့်အတွက် အိတ်ဖွင့်တင်ဒါ ပေးသွင်းရန် ထပ်မံဖိတ်ခေါ်အပ်ပါသည်။

၂။ တင်ဒါလျှောက်လွှာပုံစံများကို လမ်းဦးစီးဌာန၊ ညွှန်ကြားရေးမှူး(မြို့ပြ) ရုံးတွင် အောက်ပါအစီအစဉ်အတိုင်း ဝယ်ယူတင်သွင်းနိုင်ကြောင်းအသိပေး ကြေညာအပ်ပါသည်–

(က)	**အိတ်ဖွင့်တင်ဒါလျှောက်လွှာ စတင်ရောင်းချမည့်ရက်/အချိန်**	– (၂၀–၁–၂၀၂၅) ရက် (ရုံးချိန်အတွင်း)
(ခ)	**အိတ်ဖွင့်တင်ဒါလျှောက်လွှာ ရောင်းချမည့်နောက်ဆုံးရက်**	– (၂၄–၁–၂၀၂၅) ရက် ညနေ(၁၆:၀၀)နာရီထိ
(ဂ)	**တင်ဒါအာမခံကြေး(PO Cheque) မူရင်းများအား နောက်ဆုံးထား၍ တင်သွင်းရမည့်ရက်/အချိန်**	– (၂၇–၁–၂၀၂၅) ရက် ညနေ(၁၆:၀၀)နာရီထိ
(ဃ)	**အိတ်ဖွင့်တင်ဒါလျှောက်လွှာ တင်သွင်းရမည့်နေရာနှင့်ရက်**	– ထပ်မံကြေညာပါမည်။
(င)	**အိတ်ဖွင့်တင်ဒါ ဖွင့်လှစ်မည့် နေရာနှင့်ရက်**	– ထပ်မံကြေညာပါမည်။

၃။ အသေးစိတ်အချက်အလက်များကို သိရှိလိုပါက လမ်းဦးစီးဌာန၊ ညွှန်ကြားရေးမှူး(မြို့ပြ)ရုံး၊ ဖုန်း–၀၉–၈၈၆၈၂၇၇၉၇ သို့ ဆက်သွယ်၍လည်းကောင်း၊ လူကိုယ်တိုင်လာရောက်၍ သော်လည်းကောင်းမေးမြန်းနိုင်ပါသည်။

(တင်ဒါကော်မတီ)

တင်ဒါလျှောက်လွှာပိတ်ရက် ပြင်ဆင်ကြောင်း ကြော်ငြာခြင်း

(၁၈–၁၂–၂၀၂၄) ရက်ထုတ် မြန်မာ့အလင်းသတင်းစာတွင် ကြော်ငြာခေါ်ယူခဲ့သော ရက်ကန်းနှင့် အသက်မွေးပညာသင်တန်းကျောင်း(မုံရွာ)၏ ၄ ခန်းတွဲ ၄ ထပ် (၁၀၀' x ၃၀')ပေ ရေမီးမိလ္လာပါ ဆောက်လုပ်ခြင်းလုပ်ငန်းအတွက်(၁၈–၁၂–၂၀၂၄) ရက်မှ (၃၁–၁၂–၂၀၂၄) ရက်အထိ တင်ဒါလျှောက်လွှာခေါ်ယူခဲ့ရာ အစိုးရ ရုံးပိတ်ရက်ရှည်များ ပါဝင်ခဲ့သောကြောင့် တင်ဒါလျှောက်လွှာပိတ်ရက်အား (၃၁–၁၂–၂၀၂၄) ရက်အစား (၆–၁–၂၀၂၅) ရက်ထိ ရက်တိုးမြှင့်ပြင်ဆင်ကြောင်း ကြော်ငြာအပ်ပါသည်။

တင်ဒါစိစစ်ရေးကော်မတီ

ကြော်ငြာစာ

မန္တလေးမြို့၊ ချမ်းမြသာစည်မြို့နယ်၊ အောင်ပင်လယ်ရပ်ကွက်၊ အကွက်အမှတ် ဆဆ–၁၀၊ ဦးပိုင်အမှတ် ၃၆ခဲစင်း၊ ၁၀၆x၁၀၇ကြား၊ ၄၈x၄၉လမ်းကြားရှိ တောဂရန်မြေကွက်အမည်ပေါက်သူ တသသန်ချောင်း (ခ) ဦးသံချောင်း ၉/မနမ(နိုင်)၀၅၄၆၄၉၏ အထူးကိုယ်စားလှယ်လွှဲစာအမှတ် (၁၃၈၃/၁၉၉၄)ဖြင့် လွှဲအပ်ခြင်းခံရသူ ဒေါ်တင်ယု ၉/ညဥန(နိုင်)၀၂၈၅၇၂က တောဂရန်တင်ပြ၍ ခဲစင်းပြ မှတ်ပုံတင်အရောင်းအဝယ်စာချုပ်ချုပ်ဆိုရန်အတွက် မြေပုံ၊ မြေရာဇဝင်ရေးကူးခွင့်ပြုပါရန် လျှောက်ထားလာပါသည်။ ကန့်ကွက်လိုပါက ခိုင်လုံသောအထောက်အထားများ၊ မှတ်ပုံတင်စာချုပ်စာတမ်းများ၊ တရားရုံးဒီကရီများဖြင့် ၁၄ရက်အတွင်း ကန့်ကွက်နိုင်ပါသည်။

မြို့ပြစီမံကိန်းနှင့် မြေစီမံခန့်ခွဲမှုဌာန
မန္တလေးမြို့တော်စည်ပင်သာယာရေးကော်မတီ

ကြော်ငြာစာ

မန္တလေးမြို့၊ မဟာအောင်မြေမြို့နယ်၊ ရဲမွန်တောင်ရပ်ကွက်၊ အကွက်အမှတ် မ–၄၅၊ ဦးပိုင်အမှတ် ၅၁၊ ၅၃x၅၄ကြား၊ ၄၀x၄၁လမ်းကြားရှိ ဂရန်မြေကွက်အမည်ပေါက်သူ ဦးစိုးနိုင် ၅/စကန(နိုင်)၀၆၂၇၁၅က ဂရန်စာချုပ်တင်ပြ၍ မှတ်ပုံတင်အရောင်းအဝယ်စာချုပ် ချုပ်ဆိုရန်အတွက် မြေပုံ၊ မြေရာဇဝင်ရေးကူးခွင့်ပြုပါရန် လျှောက်ထားလာပါသည်။ ကန့်ကွက်လိုပါက ခိုင်လုံသောအထောက်အထားများ၊ မှတ်ပုံတင်စာချုပ်စာတမ်းများ၊ တရားရုံးဒီကရီများဖြင့် ၁၄ရက် အတွင်း ကန့်ကွက်နိုင်ပါသည်။

မြို့ပြစီမံကိန်းနှင့် မြေစီမံခန့်ခွဲမှုဌာန
မန္တလေးမြို့တော်စည်ပင်သာယာရေးကော်မတီ

ကြော်ငြာစာ

မန္တလေးမြို့၊ ချမ်းမြသာစည်မြို့နယ်၊ ကံသာယာရပ်ကွက်၊ အကွက်အမှတ် စစ–၁၊ ဦးပိုင်အမှတ် ၂၈–ခ၊ ၁၀၅x၁၀၆ကြား၊ ၅၈x၅၉လမ်းကြားရှိ ဂရန်မြေကွက်အမည်ပေါက်သူ ဦးစိန်လှရွှေ ၉/မရမ(နိုင်)၀၆၆၂၇၂၊ ဒေါ်အေးအေးနု ၉/မရမ(နိုင်)၀၆၆၂၉၁တို့၏ အထူးကိုယ်စားလှယ်လွှဲစာအမှတ် (၈၆၃၃/၂၀၂၃)ဖြင့် လွှဲအပ်ခြင်းခံရသူ ဦးစိုးအောင် ၉/မရတ(နိုင်)၀၈၂၉၇၀က ဂရန်စာချုပ်တင်ပြ၍ မှတ်ပုံတင်အရောင်းအဝယ်စာချုပ် ချုပ်ဆိုရန်အတွက် မြေပုံ၊ မြေရာဇဝင်ရေးကူးခွင့်ပြုပါရန် လျှောက်ထားလာပါသည်။ ကန့်ကွက်လိုပါက ခိုင်လုံသော အထောက်အထားများ၊ မှတ်ပုံတင်စာချုပ်စာတမ်းများ၊ တရားရုံးဒီကရီများဖြင့် ၁၄ရက်အတွင်း ကန့်ကွက်နိုင်ပါသည်။

မြို့ပြစီမံကိန်းနှင့် မြေစီမံခန့်ခွဲမှုဌာန
မန္တလေးမြို့တော်စည်ပင်သာယာရေးကော်မတီ

ကြော်ငြာစာ

မန္တလေးမြို့၊ ချမ်းအေးသာစံမြို့နယ်၊ ချမ်းအေးသာစံအလယ်ရပ်ကွက်၊ အကွက်အမှတ် ၅၈၆၊ ဦးပိုင်အမှတ် ၂–ဆ၊ ၂၉လမ်း၊ ၈၃x၈၄လမ်းကြားရှိ ဘိုးဘမြေကွက်အမည်ပေါက်သူ ဒေါ်စန်းစန်း ၉/မရမ(နိုင်)၀၂၆၈၂၃ ၏ အထူးကိုယ်စားလှယ်လွှဲစာအမှတ် (၁၇၇၅/၂၀၂၃)ဖြင့် လွှဲအပ်ခြင်းခံရသူ ဦးဖောင်ကွန်ချိန် (ခ) အဟွန် (ခ) ဖောင်ကျင်ထွန်း ၉/မရမ(နိုင်)၀၈၀၇၉၀ က ဘိုးဘစာအုပ်တင်ပြ၍ မှတ်ပုံတင် အရောင်းအဝယ်စာချုပ် ချုပ်ဆိုရန်အတွက် မြေပုံ၊ မြေရာဇဝင် ရေးကူးခွင့်ပြုပါရန် လျှောက်ထားလာပါသည်။ ကန့်ကွက်လိုပါက ခိုင်လုံသော အထောက်အထားများ၊ မှတ်ပုံတင်စာချုပ်စာတမ်းများ၊ တရားရုံးဒီကရီများဖြင့် ၁၄ရက်အတွင်း ကန့်ကွက်နိုင်ပါသည်။

မြို့ပြစီမံကိန်းနှင့် မြေစီမံခန့်ခွဲမှုဌာန
မန္တလေးမြို့တော်စည်ပင်သာယာရေးကော်မတီ

ကန့်ကွက်နိုင်ကြောင်းကြော်ငြာ

လှိုင်မြို့နယ်၊ မြေတိုင်းရပ်ကွက်အမှတ် ၃၂၊ မြေကွက်အမှတ် ၁/ခ(၃–၁)၊ ၀ ဒသမ ၀၃၃ ဧက၊ မြေကွက်တည်နေရာအမှတ် ၁/ခ(၃–၁)၊ ဓမ္မာရုံလမ်း၊ (၁၀)ရပ်ကွက် ဦးညွန့်မောင် ၁၂/လမန(နိုင်)၀၈၆၁၈၉ အမည်ပေါက် မြေပိုင်မြေ (အိမ်ရာမြေသတ်မှတ်)မြေအား အမည်ပေါက် (ဖခင်)ဖြစ်သူ ဦးညွန့်မောင်သည် ၁၆–၆–၂၀၁၃ ရက်တွင်လည်းကောင်း၊ (မိခင်)ဖြစ်သူ ဒေါ်ခင်မြင့်ရီသည် ၂၇–၁၀–၂၀၁၄ ရက်တွင်လည်းကောင်း အသီးသီးကွယ်လွန်ခဲ့ပြီး မိခင်/ဖခင်တို့တွင် ဦးမြတ်ဇော်၊ ဒေါ်ခင်မြတ်မော်၊ ဦးအောင်မြတ်ကျော်ဟူ၍ သား၊ သမီး(၃)ဦး မွေးဖွားခဲ့ပြီး ၎င်းတို့အနက် ဦးအောင်မြတ်ကျော်သည် ၁၁–၈–၂၀၂၁ ရက်တွင် ကွယ်လွန်ခဲ့ပြီး ကျန်သား/သမီးများဖြစ်သော ဦးမြတ်ဇော် ၇/သကန(နိုင်)၀၃၁၁၁၁၊ ဒေါ်ခင်မြတ်မော် ၁၂/လမန(နိုင်)၀၆၃၂၂၃ နှင့် ဦးအောင်မြတ်ကျော်၏(ဇနီး)ဖြစ်သူ ဒေါ်ခင်ခင်မြင့် ၁၂/လမန(နိုင်)၀၁၆၀၄၂ တို့ ပူးတွဲ၍ ကွယ်လွန်သူ အမည်ပေါက် မိခင်/ဖခင်တို့၏ သားသမီးများဖြစ်ကြောင်း၊ ကိတ္တိမ မွေးစားသားသမီးများလည်း တစ်ဦးတစ်ယောက်မျှ မွေးစားထားခြင်းမရှိကြောင်း၊ ထို့အပြင် ဦးအောင်မြတ်ကျော်၏ တရားဝင်တစ်ဦးတည်းသော ဇနီးမယားဖြစ်ကြောင်း၊ မိမိမှလွဲ၍ အခြားဇနီး မယား တစ်ဦးတစ်ယောက်မျှမရှိပါကြောင်း၊ တရားဝင် သား၊ သမီး၊ ချွေးမဖြစ်သော မိမိတို့ကသာ အမွေဆက်ခံပိုင်ဆိုင်သူများဖြစ်ပါကြောင်း ၂၈–၆–၂၀၂၄ ရက်စွဲပါ တရားရုံးကျမ်းကျိန်၊ ထောက်ခံကျမ်းကျိန်၊ နိုင်ငံသားစိစစ်ရေးကတ်ပြား၊ အိမ်ထောင်စုလူဦးရေစာရင်း ဦးညွန့်မောင်၊ ဒေါ်ခင်မြင့်ရီနှင့် ဦးအောင်မြတ်ကျော်တို့ သေစာရင်း(၃)စောင်၊ အမည်ပေါက် စာချုပ်တို့ကိုတင်ပြ၍ ပိုင်ဆိုင်ကြောင်းစာချုပ်ချုပ်ဆိုရန် မြေပုံကူးလျှောက်ထားလာရာ တရားဝင်ခိုင်လုံသောအထောက်အထားများဖြင့် ဤကြော်ငြာပါသည့်ရက်မှစ၍ ခုနစ်ရက်အတွင်း ကန့်ကွက်နိုင်ပါကြောင်းနှင့် ကန့်ကွက်မှုမရှိပါက လုပ်ထုံးလုပ်နည်းအတိုင်း ဆက်လက်ဆောင်ရွက်ပေးမည်ဖြစ်ပါကြောင်း အသိပေးကြေညာအပ်ပါသည်။

ဌာနမှူး(ဒုတိယညွှန်ကြားရေးမှူးချုပ်)
မြို့ပြမြေစီမံခန့်ခွဲမှုဌာန
ရန်ကုန်မြို့တော်စည်ပင်သာယာရေးကော်မတီ

ကြော်ငြာစာ

မန္တလေးမြို့၊ ချမ်းမြသာစည်မြို့နယ်၊ အောင်ပင်လယ်ရပ်ကွက်၊ အကွက်အမှတ် (စစ–၆)၊ ဦးပိုင်အမှတ် ၁၃၆ ခဲစင်း၊ ၅၄x၅၅ကြား၊ ၁၀၅x၁၀၆လမ်းကြားရှိ တောဂရန် မြေကွက်အမည်ပေါက်သူ ဦးကျော်ဝင်း PRE–၀၄၂၆၀၉ ၉/မရတ(နိုင်) ၀၁၃၇၈၄၏ အထူးကိုယ်စားလှယ်လွှဲစာအမှတ် (၃၈၈၅/၂၀၀၇)ဖြင့် လွှဲအပ်ခြင်း ခံရသူ ဦးဝင်းမောင် ၉/မရမ(နိုင်)၀၆၉၅၂၆က တောဂရန်တင်ပြ၍ ခဲစင်းပြ မှတ်ပုံတင်အရောင်းအဝယ်စာချုပ်ချုပ်ဆိုရန်အတွက် မြေပုံ၊ မြေရာဇဝင်ရေးကူးခွင့်ပြုပါရန် လျှောက်ထားလာပါသည်။ ကန့်ကွက်လိုပါက ခိုင်လုံသောအထောက်အထားများ၊ မှတ်ပုံတင်စာချုပ်စာတမ်းများ၊ တရားရုံးဒီကရီများဖြင့် ၁၄ရက် အတွင်း ကန့်ကွက်နိုင်ပါသည်။

မြို့ပြစီမံကိန်းနှင့် မြေစီမံခန့်ခွဲမှုဌာန
မန္တလေးမြို့တော်စည်ပင်သာယာရေးကော်မတီ

ကြော်ငြာစာ

မန္တလေးမြို့၊ ချမ်းမြသာစည်မြို့နယ်၊ မြို့သစ်(၁)ရပ်ကွက်၊ အကွက်အမှတ် မ–၂၃၊ ဦးပိုင်အမှတ် ၃–ဒီ၊ ၆၅x၆၆ကြား၊ ၁၀၁x၁၀၂လမ်းကြားရှိ ဂရန် မြေကွက်အမည်ပေါက်သူ ဒေါ်ညွန့်ညွန့်ဝင်း ၁၂/ရကန(နိုင်)၀၁၃၂၉၆၏ အထူးကိုယ်စားလှယ်လွှဲစာအမှတ် (၀၁၃/၂၀၁၂)ဖြင့် လွှဲအပ်ခြင်းခံရသူ ဒေါ်ကြည်ကြည်ဝင်း ၉/မရမ(နိုင်)၀၄၉၀၁၄ က ဂရန်စာချုပ်တင်ပြ၍ မှတ်ပုံတင် အရောင်းအဝယ်စာချုပ်ချုပ်ဆိုရန်အတွက် မြေပုံ၊ မြေရာဇဝင်ရေးကူးခွင့်ပြုပါရန် လျှောက်ထားလာပါသည်။ ကန့်ကွက်လိုပါက ခိုင်လုံသောအထောက်အထားများ၊ မှတ်ပုံတင်စာချုပ် စာတမ်းများ၊ တရားရုံးဒီကရီများဖြင့် ၁၄ရက်အတွင်း ကန့်ကွက်နိုင်ပါသည်။

မြို့ပြစီမံကိန်းနှင့် မြေစီမံခန့်ခွဲမှုဌာန
မန္တလေးမြို့တော်စည်ပင်သာယာရေးကော်မတီ

ကန့်ကွက်နိုင်ကြောင်း ကြော်ငြာ

ရန်ကုန်မြို့၊ ဒဂုံမြို့သစ်(မြောက်ပိုင်း)မြို့နယ်၊ မြေတိုင်းရပ်ကွက်အမှတ် ၃၀၊ မြေကွက်အမှတ်–၂၂၇၊ ဧရိယာ ၀ ဒသမ ၀၅၅ ဧကရှိ နှစ် (၆၀) ဂရန်မြေကွက်နှင့် ယင်းမြေကွက်ပေါ်ရှိ ရန်ကုန်မြို့၊ ဒဂုံမြို့သစ်(မြောက်ပိုင်း)မြို့နယ်၊ (၃၀) ရပ်ကွက်၊ ပင်လုံလမ်း၊ အမှတ်(၂၂၇) ဟုခေါ်တွင်သော နေအိမ်နှင့်တကွ အကျိုးခံစားခွင့် အရပ်ရပ် အားလုံးတို့ကို တရားဝင်လက်ရှိထားအမည်ပေါက် ပိုင်ဆိုင်လျက်ရှိသူ ဒေါ်ခင်စန်းရီ ၁၂/ဗဟန(နိုင်)၀၀၄၅၈၅ ထံမှ ကျွန်ုပ်၏ မိတ်ဆွေက အပြီးအပိုင် လွှဲပြောင်းဝယ်ယူရန်အတွက် စရန်ငွေပေးချေပြီးဖြစ်ပါ သည်။ ကန့်ကွက်လိုပါက ခိုင်လုံသောစာချုပ်စာတမ်းများနှင့်တကွ ကျွန်ုပ်ထံတွင် ဤကြော်ငြာပါသည့်ရက်မှစ၍ (၇)ရက်အတွင်း ကန့်ကွက်နိုင်ပါသည်။ ထိုရက် ကျော်လွန်ပါက ဥပဒေနှင့်အညီ အရောင်းအဝယ်ကို ဆက်လက်ဆောင်ရွက်သွားမည် ဖြစ်ကြောင်း အများသိစေရန်ကြေညာအပ်ပါသည်။

လွှဲအပ်ညွှန်ကြားချက်အရ –
ဦးဇော်လတ် (LL.B)
တရားလွှတ်တော်ရှေ့နေ (စဉ် – ၉၀၃၈)
အမှတ်–၃၆၊ မြေညီထပ်၊ မဟာဗန္ဓုလပန်းခြံလမ်း၊ (၂)ရပ်ကွက်၊ ကျောက်တံတားမြို့နယ်၊ ရန်ကုန်မြို့၊ ဖုန်း ၀၉–၂၅၄၁၁၇၈၅၄

လင်မယားအဖြစ်မှကွာရှင်းပြတ်စဲပြီးဖြစ်ပါကြောင်း အများသိစေရန်ကြေညာခြင်း

ရန်ကုန်မြို့၊ သပြေကုန်းရပ်ကွက်၊ မင်္ဂလာတောင်ညွန့်မြို့နယ်၊ သုံးမြောင့်လမ်း၊ အမှတ်(၆)၊ ဖလွှာတွင်နေထိုင်သူ ဦးကိုကိုလွင် ၁၂/မဂတ(နိုင်) ၁၀၀၇၄၃နှင့် ရန်ကုန်မြို့၊ ဖို့မြေရပ်ကွက်၊ မြန်မာ့ဂုဏ်ရည်လမ်း၊ မင်္ဂလာတောင်ညွန့် မြို့နယ်၊ အမှတ်(၂၁၅)၊ ရွှေမြယာအိမ်ရာ(၂)၊ တိုက်(B–2)နေ ဒေါ်ဇင်ဇင်မာဝင်း ၁၂/မဂတ(နိုင်)၁၀၈၁၅၈တို့သည် တစ်ဦးနှင့်တစ်ဦး စိတ်သဘောထားချင်းမတိုက်ဆိုင်တော့သဖြင့် ၃၀–၁၂–၂၀၂၄ရက်တွင် အစ္စလာမ့်ဓမ္မသတ်မှူးများရှေ့မှောက်တွင် အစ္စလာမ့်ရှရီအသ်တရားတော်နှင့်အညီ ကွာရှင်းပြတ်စဲပြီးဖြစ်၍ နောက်နောင်တွင် ဒေါ်ဇင်ဇင်မာဝင်းနှင့် ပတ်သက်သော ကိစ္စအဝဝတို့မှာ ဦးကိုကိုလွင်နှင့် လုံးဝသက်ဆိုင်ခြင်း မရှိတော့ပါကြောင်း အများသိစေရန် ကြော်ငြာအပ်ပါသည်။

ဦးကိုကိုလွင် ၁၂/မဂတ(နိုင်)၁၀၀၇၄၃

ယာဉ်မှတ်ပုံတင်စာအုပ် မိတ္တူလျှောက်ထားခြင်း

ယာဉ်အမှတ် S/3328, Mitsubishi FM515M, Truck ယာဉ်လက်ဝယ်ရှိသူ ဒေါ်ရွှေစင်မျိုးညွန့် ၅/မရန(နိုင်)၁၄၆၆၃၁ က (ကမ–၃) ပျောက်ဆုံး၍ မိတ္တူထုတ်ပေးရန် လျှောက်ထားလာပါသည်။ ကန့်ကွက်လိုပါက ခိုင်လုံသော အထောက်အထားများဖြင့် ကြော်ငြာသည့်ရက်မှ ရက် ၃၀အတွင်း အောက်ဖော်ပြပါ ရုံးသို့ လူကိုယ်တိုင် လာရောက် ကန့်ကွက်နိုင်ပါသည်။

ကညန(မုံရွာ)

ပျောက်ဆုံးကြောင်း

ရပ်စောက်မြို့၊ မြို့ကုန်းရပ်ကွက်နေ မောင်အောင်ကိုကိုထွေး ၁၃/ရစန(နိုင်)၁၁၇၁၆၇၏ နိုင်ငံကူးလက်မှတ် အမှတ်(MJ–078368) ပျောက်ဆုံးသွားပါသဖြင့် တွေ့ရှိပါက အကြောင်းကြားပေးပါရန်။

ဖုန်း–၀၉–၆၈၆၂၁၇၉

ယာဉ်မှတ်ပုံတင်စာအုပ် မိတ္တူလျှောက်ထားခြင်း

ယာဉ်အမှတ် 4C/4953 Toyota MarkX, Saloon(4x2)R ယာဉ်လက်ဝယ်ရှိသူ ဦးကိုကိုကြီး ၉/မနမ(နိုင်)၀၈၀၂၆က (ကမ–၃) ပျောက်ဆုံး၍ မိတ္တူထုတ်ပေးရန် လျှောက်ထားလာပါသည်။ ကန့်ကွက်လိုပါက ခိုင်လုံသောအထောက်အထားများဖြင့် ကြော်ငြာသည့်ရက်မှ ရက် ၃၀အတွင်း အောက်ဖော်ပြပါ ရုံးသို့ လူကိုယ်တိုင် လာရောက် ကန့်ကွက်နိုင်ပါသည်။

ကညန၊ ခရိုင်ရုံး (ရန်ကုန်မြောက်ပိုင်း)အင်းစိန်

ပတ်စ်ပို့ပျောက်

မကွေးတိုင်းဒေသကြီး၊ မြို့သစ်မြို့နယ်၊ လေးတိုင်စင်ကျေးရွာအုပ်စု၊ ဖိုကြီး ကျေးရွာနေ (ဘ)ဦးမြင့်ဦး၏သမီး ကျွန်မ မပိုးအိဖြူ ၈/မသန(နိုင်)၁၄၁၀၈၅၏ နိုင်ငံကူးလက်မှတ် အမှတ် (ME–937861)သည် ပျောက်ဆုံးသွားပါသဖြင့် တွေ့ရှိပါက အကြောင်းကြား ပေးပါရန် ။

ဖုန်း–၀၉–၉၄၉၀၉၉၆၉၀

ပတ်စ်ပို့ပျောက်

မကွေးတိုင်းဒေသကြီး၊ မင်းလှမြို့နယ်၊ တလုတ်ရင်းကျေးရွာအုပ်စု၊ တလုတ်ရင်း(အရှေ့) ကျေးရွာနေ (ဘ)ဦးရွှေဂုဏ်၏သမီး ကျွန်မ မအေးမြ ၈/မလန(နိုင်)၀၈၀၈၄၀၏ နိုင်ငံကူးလက်မှတ်အမှတ် (MF–580930) သည် ပျောက်ဆုံးသွားပါသဖြင့် တွေ့ရှိပါက အကြောင်းကြား ပေးပါရန် ။

ဖုန်း–၀၉–၄၂၅၆၇၈၄၉၆

ယာဉ်မှတ်ပုံတင်စာအုပ် မိတ္တူလျှောက်ထားခြင်း

ယာဉ်အမှတ် ၈၀ယ/၂၆၈၈ Kenbo–110 ယာဉ်လက်ဝယ်ရှိသူ ဦးအာကာဖြိုး ၉/မနန(နိုင်)၂၈၇၇၃၆ က (ကမ–၃)ပျောက်ဆုံး၍ မိတ္တူထုတ်ပေးရန် လျှောက်ထားလာပါသည်။ ကန့်ကွက်လိုပါက ခိုင်လုံသော အထောက်အထားများဖြင့် ကြော်ငြာသည့်ရက်မှ ရက် ၃၀ အတွင်း အောက်ဖော်ပြပါရုံးသို့ လူကိုယ်တိုင် လာရောက်ကန့်ကွက်နိုင်ပါသည်။

ကညန၊ နေပြည်တော်ရုံး

မီးသတိပြု

အထူးဝမ်းနည်းကြေကွဲခြင်း

ဦးဝင်းအောင် (ခ) ဦးပြုံးချို - ဒေါ်ယဉ်ယဉ်အေး၊ ဦးဌေးလွင် - ဒေါ်ချိုဝင်း၊ Dimple Hu - ဦးမြင့်ဆွေ၊
ဒေါ်တင်တင်အေး - ဦးမောင်မောင်ဝင်း၊ ဒေါ်တင်တင်မေ - ဦးဝင်းနိုင် (ခ) ဦးမင်းနိုင်၊
ဒေါ်တင်တင်လွင် - ဦးထွန်းလှိုင် တို့၏ ချစ်လှစွာသော မွေးသမိခင် ကျေးဇူးရှင်မိခင်ကြီး၊
ဦးသန့်ဇင်နိုင် - ဒေါ်ခိုင်လွင်ခြူး၊ ဦးမင်းဟန်ထွန်း၊ ဒေါ်ခင်မိုးမြင့်သူ တို့၏ အဘွား၊
ရန်ကုန်တိုင်းဒေသကြီး၊ ဗဟန်းမြို့နယ်၊ ဘောဓိရိပ်သာလမ်း၊ အမှတ် - ၃၈ D နေ

ဒေါ်အလှိုင် (ခ) ဒေါ်လှိုင် (ခ) စူးအိုက်လန်

အသက် (၈၇) နှစ်

သည် (၁.၁.၂၀၂၅)ရက် (ဗုဒ္ဓဟူးနေ့) ည ၈ း ၀၅ နာရီ၊ အာရှတော်ဝင်ဆေးရုံတွင်
ကွယ်လွန်သွားပါသဖြင့် ကျန်ရစ်သူမိသားစုနှင့်အတူ အထူးဝမ်းနည်းကြေကွဲရပါသည်။

Board Of Directors

UPG UNITED PAINTS GROUP CO., LTD.

ကန့်ကွက်နိုင်ပါကြောင်း အများသိစေရန်ကြေငြာခြင်း

ရန်ကုန်တိုင်းဒေသကြီး၊ ဒဂုံမြို့သစ်မြောက်ပိုင်းမြို့နယ်၊ (၄၆) ရပ်ကွက်၊ စံရိပ်ငြိမ်လမ်း၊ မြေကွက်အမှတ် (၆၃၅) ဒေါ်တင်တင်ဝင်း အမည်ပေါက် နှစ် (၆၀)ဂရန်မြေကွက်အနက်မှ (မြေကွက်အမှတ် ၆၃၄နှင့်ကပ်လျှက်ရှိသည့်) ခြေရင်းဘက်ခြမ်း အကျယ်အဝန်း (၂၀၀ × ၆၀၀) ရှိ မြေနှင့်အိမ်အကျိုးခံစားခွင့်အရပ်ရပ်အားလုံးတို့ကို ဂရန်အမည်ပေါက်၏ သားသမီးများဖြစ်ကာ ရောင်းချပိုင်ခွင့်ရှိကြောင်းအဆိုပြုသူ ဦးဉာဏ်လင်းထက် (ခ) သူရဟိန်း (၁၂/ဒဂရ (နိုင်)၀၂၀၃၃၂)၊ ဒေါ်ဝင်းလဲ့အေး (၁၂/ဒဂရ(နိုင်) ၀၁၅၀၄၄)နှင့် ဒေါ်နှင်းဦးလှိုင် (၁၂/ဒဂရ(နိုင်) ၀၂၁၆၁၃) တို့ထံမှ ကျွန်ုပ်တို့၏မိတ်ဆွေကဝယ်ယူရန်အတွက် စရန်ငွေများပေးအပ်ထားပြီးဖြစ်ပါသည်။ အရောင်းအဝယ်အားကန့်ကွက်လိုပါက ကျွန်ုပ်တို့ထံသို့ စာရွက်စာတမ်း အထောက်အထားမူရင်းများဖြင့် ယနေ့မှစ၍(၇)ရက်အတွင်းလာရောက်ကန့်ကွက်နိုင်ပါသည်။ ထိုရက်ကျော်လွန်ပါက အရောင်းအဝယ်ကိစ္စကို ဥပဒေနှင့်အညီဆက်လက်ဆောင်ရွက်သွားမည်ဖြစ်ကြောင်းအများသိစေရန်ကြေညာအပ်ပါသည်။ လွှဲအပ်ညွှန်ကြားချက်အရ -

ဦးထိန်လင်းသန်း
LL.B, D.B.L, D.I.L, D.M.L
တရားလွှတ်တော်ရှေ့နေ (စဉ်-၈၈၈၂)

ဒေါ်ပြည့်ပြည့်ဖြိုး
LL.B, D.B.L, D.I.P.L
တရားလွှတ်တော်ရှေ့နေ (စဉ်-၁၄၂၀၄)

ဖုန်း - 09- 550 4265 , 09- 4500 171 36 , 09- 42 80 20 369

အများသိစေရန် ကြေညာခြင်း

ရန်ကုန်တိုင်းဒေသကြီး၊ ဒဂုံမြို့သစ်(အရှေ့ပိုင်း)မြို့နယ်၊ (၁)ရပ်ကွက်၊ U/E - 1 သီးသန့်လမ်း၊ အမှတ်(၈၂၅)ဟု ခေါ်တွင်သော မြေတိုင်းရပ်ကွက်အမှတ်(၁)၊ မြေကွက်အမှတ်(၈၂၅)၊ အကျယ်အဝန်း (၄၀ ပေ x ၆၀ ပေ)ရှိသော မြေကွက်နှင့် ယင်းမြေကွက်ပေါ်ရှိ အကျိုးခံစားခွင့်အရပ်ရပ်တို့ကို တရားဝင်လက်ရှိထားပိုင်ဆိုင်သူ ဒေါ်ထားမြင့် ၁၂/တမန(နိုင်) ၀၇၃၆၀၉ ထံမှ ကျွန်ုပ်တို့၏မိတ်ဆွေ ဒေါ်ညိုညိုမောင် ၉/မရတ(နိုင်)၀၂၆၁၄၆ က ၁၅- ၂-၂၀၁၀ ရက်စွဲပါ မြေကွက်နှစ်ဦးသဘောတူ အရောင်းအဝယ်ကတိစာချုပ်ဖြင့် ရောင်းကြေးငွေ အပြေအကျေပေးချေပြီး အပြီးအပိုင်လက်ရောက် ဝယ်ယူပိုင်ဆိုင်ပြီးဖြစ်ကြောင်း အများသိစေရန် ကြေညာအပ်ပါသည်။

လွှဲအပ်ညွှန်ကြားချက်အရ-

မအူပင် ဦးစိုးမြင့် (LL.B)
တရားလွှတ်တော်ရှေ့နေ (စဉ်-၁၄၅၇၀)

ဒေါ်လင်းနန္ဒာထွန်း (LL.B)
တရားလွှတ်တော်ရှေ့နေ (စဉ်-၁၃၂၅၁)

တိုက် - ၉/၁၁၊ အခန်း-၁၀၃(E)၊ ပထမထပ်၊ ၃၆-လမ်းတို၊ ကျောက်တံတားမြို့နယ်၊ ရန်ကုန်တိုင်းဒေသကြီး
ဖုန်း-၀၉-၂၅၄၀၂၁၅၁၉၊ ၀၉-၇၉၆၂၁၃၃၇၄၊ ၀၉-၄၄၃၁၆၁၈၂၅

ကန့်ကွက်နိုင်ကြောင်းကြေညာခြင်း

ရန်ကုန်တိုင်းဒေသကြီး၊ ဒေါ်ပုံမြို့နယ်၊ ဗိုလ်ထွန်းဇံရပ်ကွက်၊ ဗိုလ်မြတ်ထွန်းလမ်း၊ အမှတ် ၈၊ မြေညီထပ် (ခေါင်းရင်းခြမ်း)၊ အကျယ်အဝန်း (၁၂ ပေx ၅၀ပေ)ရှိ တိုက်ခန်းအပါအဝင်ငှင်းတိုက်ခန်း နှင့်သက်ဆိုင်သော အကျိုးခံစားခွင့်အရပ်ရပ်အား လုံးတို့အား အဆက်အစပ်အရပ်စာချုပ်ဖြင့် ဝယ်ယူပိုင်ဆိုင်ပြီးရောင်းချပိုင်ခွင့်ရှိကြောင်း အဆိုပြုသူ ဒေါ်အမာကြည် ၁၂/မဂတ(နိုင်)၀၄၅၆၈၂ ထံမှ ကျွန်ုပ်တို့၏မိတ်ဆွေ ကဝယ်ယူရန်အတွက် စရန်ငွေပေးချေထားပြီး ဖြစ်ပါသည်။ အဆိုပါ အရောင်းအဝယ်အား ကန့်ကွက်လိုပါက ကျွန်ုပ်တို့ထံ စာရွက်စာတမ်းအထောက်အထားမူရင်းများဖြင့် ယနေ့မှစ၍ (၇)ရက်အတွင်း လာရောက်ကန့်ကွက်နိုင်ပါသည်။ ထိုရက်ကျော်လွန်သွားပါက အရောင်းအဝယ်ကိစ္စကို ဥပဒေနှင့်အညီ ဆက်လက်ဆောင်ရွက်သွားမည်ဖြစ်ကြောင်း အများသိစေရန် ကြေညာအပ်ပါသည်။

လွှဲအပ်ညွှန်ကြားချက်အရ -

ဒေါ်ခိုင်ဆုဝေ (LL.B)
(စဉ် - ၅၃၃၆၉)
အထက်တန်းရှေ့နေ

ဒေါ်မိုးမီမီခိုင် (LL.B)
(စဉ် - ၅၃၄၉၁)
အထက်တန်းရှေ့နေ

အမှတ် - ၅၈၊ မဟာဗန္ဓုလပန်းခြံလမ်း၊ (ဘားလမ်း) ကျောက်တံတားမြို့နယ်၊ ရန်ကုန်တိုင်းဒေသကြီး၊ ဖုန်း - ၀၉-၄၅၀၀၂၈၁၀၄

အများသိစေရန် ကြေညာခြင်း

ရန်ကုန်တိုင်းဒေသကြီး၊ ဒဂုံမြို့သစ်(အရှေ့ပိုင်း)မြို့နယ်၊ (၁)ရပ်ကွက်၊ U/E - 1 သီးသန့်လမ်း၊ အမှတ်(၈၃၅) ဟုခေါ်တွင်သော မြေတိုင်းရပ်ကွက်အမှတ်(၁)၊ မြေကွက်အမှတ် (၈၃၅)၊ အကျယ်အဝန်း (၄၀ပေ x ၆၀ပေ)ရှိသော မြေကွက်နှင့် ယင်းမြေကွက်ပေါ်ရှိ နေအိမ်အဆောက်အအုံအပါအဝင် အကျိုးခံစားခွင့်အရပ်ရပ်တို့ကို တရားဝင် လက်ရှိထားပိုင်ဆိုင်သူ ဦးချစ်ကိုကို ၁၂/ဒဂရ(နိုင်)၀၂၈၆၂၁ ထံမှ ကျွန်ုပ်တို့၏မိတ်ဆွေ ဦးဟန်ဝင်းအောင် ၁၁/ဘသတ(နိုင်)၀၁၆၇၉၅ က (၂၀-၈-၂၀၂၃) ရက်စွဲပါ နှစ်ဦးသဘောတူ အိမ်ခြံမြေ အရောင်းအဝယ်ကတိစာချုပ်ဖြင့် ရောင်းကြေးငွေ အပြေအကျေပေးချေပြီး အပြီးအပိုင်လက်ရောက် ဝယ်ယူပိုင်ဆိုင်ပြီးဖြစ်ကြောင်း အများသိစေရန် ကြေညာအပ်ပါသည်။

လွှဲအပ်ညွှန်ကြားချက်အရ -

မအူပင် ဦးစိုးမြင့် (LL.B)
တရားလွှတ်တော်ရှေ့နေ(စဉ်-၁၄၅၇၀)

ဒေါ်လင်းနန္ဒာထွန်း (LL.B)
တရားလွှတ်တော်ရှေ့နေ(စဉ်-၁၃၂၅၁)

တိုက် - ၉/၁၁၊ အခန်း-၁၀၃(E)၊ ပထမထပ်၊ ၃၆-လမ်းတို၊
ကျောက်တံတားမြို့နယ်၊ ရန်ကုန်တိုင်းဒေသကြီး
ဖုန်း-၀၉-၂၅၄၀၂၁၅၁၉၊ ၀၉-၇၉၆၂၁၃၃၇၄၊ ၀၉-၄၄၃၁၆၁၈၂၅

ဒီကရီအတည်ပြုရန် အမိန့်မထုတ်သင့်ကြောင်း ထုချေစေရန် အကြောင်းကြားစာ

(တရားမကျင့်ထုံးကိုစဥပဒေအမိန့်-၂၁၊ နည်းဥပဒေ-၂၂)

မြဝတီခရိုင်တရားရုံး

၂၀၂၄ ခုနှစ်၊ တရားမကြီးမှုအမှတ်-၅ နှင့် ဆက်သွယ်သည့်

၂၀၂၄ ခုနှစ်၊ တရားမဇာရီမှုအမှတ်-၁၅

ဒေါ်အေးအေးညိုနှင့် ဦးရဲစိန်
(ဒီကရီအနိုင်ရသူ) (တရားရှုံး)

ဦးရဲစိန် သာစည်ရပ်၊ ဗန်းမော်မြို့၊ ကချင်ပြည်နယ်နေသူ (ယခုနေရပ် လိပ်စာမသိ) သိစေရမည်။

မြဝတီခရိုင်တရားရုံး ၂၀၂၄ ခုနှစ်၊ တရားမကြီးမှုအမှတ် ၅ တွင် ကျရှိသည့် ဒီကရီကိုအတည်ပြုလုပ်ရန် ဤရုံးတော်တွင် တရားနိုင် ဒေါ်အေးအေးညိုက လျှောက်ထားသည်ဖြစ်၍ မည်သည့်အကြောင်းကြောင့် အတည်ပြုလုပ်စေရန် အမိန့်ကို မထုတ်သင့်ကြောင်း အကြောင်းတစ်ခုခုရှိလျှင် ပြ၍ချေဆိုရန် သင်ကိုယ်တိုင်ဖြစ်စေ၊ ရုံးတော်အခွင့်အမိန့်ရ ရှေ့နေနှင့်ဖြစ်စေ၊ အကြောင်းပြ ချေဆိုနိုင်သူ အခွင့်ရကိုယ်စားလှယ်ဖြင့်ဖြစ်စေ ၂၀၂၅ ခုနှစ်၊ ဇန်နဝါရီလ ၁၆ ရက် (၁၃၈၆ ခုနှစ်၊ ပြာသိုလဆုတ် ၃ ရက်) မွန်းမတည့်မီ (၁၀) နာရီတွင် ဤရုံးတော်ရှေ့ လာရောက်စေ။

၂၀၂၅ ခုနှစ်၊ ဇန်နဝါရီလ ၂ ရက်တွင် ဤရုံးတော်တံဆိပ်ရိုက်နှိပ်၍ ကျွန်ုပ် လက်မှတ်ရေးထိုး ထုတ်ပေးလိုက်သည်။

(မျိုးမြင့်ဦး)
ခရိုင်တရားသူကြီး
မြဝတီခရိုင်တရားရုံး

ပြင်ဆင်မှုလျှောက်လွှာကို ကြားနာစစ်ဆေးရန် ချိန်းဆိုသည့်နေ့ရက်ကို လျှောက်ထားခံရသူထံသို့ အကြောင်းကြားစာ

(တရားမကျင့်ထုံးဥပဒေပုဒ်မ-၁၁၅)

ပြည်ထောင်စုတရားလွှတ်တော်ချုပ်

၂၀၂၄ ခုနှစ်၊ တရားမပြင်ဆင်မှုအမှတ်-၈၆၈

ကမ္ဘာရတနာဘဏ် နှင့် ဦးပြည့်ဖြိုးအောင် ပါ ၃
(အများနှင့်သက်ဆိုင်သော
ကုမ္ပဏီလီမိတက်)

လျှောက်ထားသူ လျှောက်ထားခံရသူများ

ရန်ကုန်တိုင်းဒေသကြီးတရားလွှတ်တော်၊ တရားမပြင်ဆင်မှုအမှတ် ၃၂/၂၀၂၄ ၏ ၂၀၂၄ ခုနှစ်၊ ဇွန်လ ၂၈ ရက်စွဲပါ ဒီကရီအပေါ် ပြင်ဆင်မှု လျှောက်လွှာနှင့် ပတ်သက်၍ ရန်ကုန်တိုင်းဒေသကြီး၊ မရမ်းကုန်းမြို့နယ်၊ (၁)ရပ်ကွက်၊ နောင်ရိုး လမ်း၊ အမှတ် ၇၆/အေ (ယခင်လိပ်စာ၊ ယခုလိပ်စာမသိ)နေ အမှတ်(၁) လျှောက်ထားခံရသူ ဦးပြည့်ဖြိုးအောင်နှင့် ရန်ကုန်တိုင်းဒေသကြီး၊ မရမ်းကုန်းမြို့နယ်၊ သမိုင်း(၁)ရပ်ကွက်၊ ၈ လမ်းနှင့် ၉ လမ်းထောင့်၊ အမှတ် ၄၀၂ (ယခင်လိပ်စာ၊ ယခု လိပ်စာမသိ)နေ အမှတ်(၂) လျှောက်ထားခံရသူ ဦးဇော်ဇော်တိုးနှင့် အမှတ်(၃) လျှောက်ထားခံရသူ ဒေါ်သဇင်အေး သိစေရမည်၊

ဤအမှုတွင် ရန်ကုန်တိုင်းဒေသကြီးတရားလွှတ်တော်၏ ဒီကရီအပေါ် ပြင်ဆင်မှုလျှောက်လွှာ တစ်စောင်ကို တရားလွှတ်တော်ရှေ့နေ ဦးဇော်ဝင်းက တင်သွင်း၍ ဤရုံး၌ မှတ်ပုံတင်ခဲ့ပြီးကြောင်းနှင့် ထိုပြင်ဆင်မှုလျှောက်လွှာကို ၂၀၂၅ ခုနှစ်၊ ဇန်နဝါရီလ ၃၁ ရက်၊ နံနက်(၁၀)နာရီတွင် ဆိုင်ဆိုရန် ဤရုံးတော်က ချိန်းဆိုလိုက်သည်။

သင်ကိုယ်တိုင်ဖြစ်စေ၊ သင့်ရှေ့နေဖြစ်စေ ဤပြင်ဆင်မှုတွင် သင့်အတွက် ဆောင်ရွက်ရန် ဥပဒေအရ ခွင့်ပြုထားသူကိုယ်စားလှယ်ဖြစ်စေ၊ မလာရောက်ခဲ့လျှင် ၎င်းပြင်ဆင်မှုကို သင်မရှိသည့်အခါတွင် တစ်ဖက်သတ် စီရင်ဆုံးဖြတ်လိမ့်မည်။

၂၀၂၅ ခုနှစ်၊ ဇန်နဝါရီလ ၂ ရက်တွင် ဤရုံးတော်တံဆိပ်ရိုက်နှိပ်၍ ကျွန်ုပ် လက်မှတ်ရေးထိုး ထုတ်ပေးလိုက်သည်။

(ထွန်းမျိုးဌေး)
လက်ထောက်ညွှန်ကြားရေးမှူး
တရားမတရားစီရင်ရေးဌာန
ပြည်ထောင်စုတရားစီရင်ရေးကြီးကြပ်မှုရုံး

ဇီဝမျိုးစုံမျိုးကွဲတွေ ကြွယ်စေဖို့

သဘာဝ တောတွေ ထိန်းသိမ်းစို့

အထူးဝမ်းနည်းကြေကွဲခြင်း
ဒေါက်တာခင်နွဲ့ရီ
အသက်(၇၆)နှစ်

တောင်ကြီးမြို့၊ သစ်တောရပ်ကွက်၊ ကမ္ဘောဇလမ်း၊ အိမ်အမှတ်(၇၆)နေ (ဦးဘရီ-ဒေါ်မြလေး)၊ (ဦးခွန်မဟာ-ဒေါ်နန်းခမ်းလူ)တို့၏သမီးချွေးမ၊ မုံရွာမြို့၊ ပြည်သူ့ဆေးရုံကြီး၊ ဆေးရုံအုပ်ကြီး၊ ဒေါက်တာစိုင်းဝင်းဇော်လှိုင်-ဒေါက်တာ မေမင်းသိမ့်တို့၏ မွေးသမိခင်ကျေးဇူးရှင် ဒေါက်တာခင်နွဲ့ရီ အသက်(၇၆)နှစ်သည်(၃-၁-၂၀၂၅)ရက်(သောကြာနေ့) နံနက်(၁၀:၃၀)နာရီတွင် ကွယ်လွန်ကြောင်း သိရှိရပါသဖြင့် ကျန်ရစ်သူမိသားစုနှင့်ထပ်တူ အထူးဝမ်းနည်းကြေကွဲရပါသည်။

ညွှန်ကြားရေးမှူးချုပ်နှင့်အရာထမ်း/အမှုထမ်းများ
ကုသရေးဦးစီးဌာန

အထူးဝမ်းနည်းကြေကွဲခြင်း

ပါမောက္ခဒေါက်တာ လီလျံဖိုး Professor Dr.Lilian Po အသက် (၉၃)နှစ်၊ ပါမောက္ခ/ဌာနမှူး(ငြိမ်း)၊ ဆေးတက္ကသိုလ်(၁)၊ ရန်ကုန်သည် ၁-၁-၂၀၂၅ ရက် (ဗုဒ္ဓဟူးနေ့) နံနက် ၉:၃၅နာရီတွင် ခရစ်တော်၌ အိပ်ပျော်သွားကြောင်း သိရ ပါသဖြင့် မိသားစုနှင့်ထပ်တူ ဝမ်းနည်းကြေကွဲရပါသည်။

ဇီဝကမ္မဗေဒနှင့် ဇီဝဓာတုဗေဒ မိသားစု

ဒေါ်မိမိစိန် (Victoria Sein)
အသက် (၈၂) နှစ်

လှိုင်မြို့နယ်၊ ခပေါင်းလမ်း၊ ခြံအမှတ် ၁၁-စီနေ(ဦးသန်းထွန်း-ဒေးဒရဲ)၏ ချစ်လှစွာသောဇနီး၊ မောင်ပြည့်ဖြိုး(Harry)-မောင်နေလင်းထွန်း(Caesar)တို့၏ ချစ်လှစွာသောမိခင်၊ (ဦးကျော်ထွန်းစိန်)-ဒေါ်ခင်သန်း၊ ဦးမျိုးမြင့်စိန်(ဒေါ်ခင်ဝင်းကြည်)၊ ဦးကြည်ဝင်းစိန်(Kazuko Ueda)၊ (ဒုတိယဗိုလ်မှူးကြီး တင်ထွန်း-ရေ)(ဒေါ်မမစိန် – Veronica Sein)၊ (ဒုတိယဗိုလ်မှူးကြီး သော်တာစိန်-ဒေါ်ယဉ်ယဉ်နွဲ့)တို့၏ညီမ၊ ဦးတင်ထူးစိန်-ဒေါ်ကြည်ကြည်၊ ဦးတင်ထက်စိန်-ဒေါ်ယဉ်အေး စိန်၊ (ဦးချိုကိုကိုစိန်-Henry Sein)တို့၏အစ်မ ဒေါ်မိမိစိန်သည် ၁-၁-၂၀၂၅ ရက် နံနက် ၁၀:၂၅နာရီတွင် ဘန်ကောက် ဆေးရုံကြီး၌ ကွယ်လွန်သွားပါကြောင်း၊ ရပ်ဝေးရပ်နီးမှဆွေမျိုးမိတ်ဆွေအပေါင်းကို သိစေအပ်ပါသည်။ ဒေါ်မိမိစိန်၏ ကြွင်းကျန်သောရုပ်ကလပ်ကို ၄-၁-၂၀၂၅ ရက်နံနက်တွင် ဘန်ကောက်မြို့တွင်ပင် မီးသင်္ဂြိုဟ်မည်ဖြစ်ကြောင်း အသိပေးအပ်ပါသည်။

ကျန်ရစ်သူမိသားစု

ဦးမောင်နှစ် (သုံးဆယ်မြို့)
သုံးဆယ်အသင်းအတွင်းရေးမှူး
အသက် (၇၇) နှစ်

ရန်ကုန်မြို့၊ တာမွေမြို့နယ်၊ ကျားကွက်သစ်ရပ်ကွက်၊ ဘယသုဒ္ဓိလမ်း၊ အမှတ် (၂၀)၊ ၄-လွှာနေ (ဦးမောင်ညို-ဒေါ်ခင်မြ)တို့၏သား၊ (ဦးခင်မောင်-ဒေါ်ကျင်ယုံ)တို့၏သားသမက်၊ (ဒေါ်နုနုခင်)၏ခင်ပွန်း၊ ဦးနိုင်ဇော်-ဒေါ်နီနီဝင်း၊ ဦးဇော်မင်း ထိုက် – ဒေါ်တင်ဆွေအေးတို့၏ဖခင်၊ မချောမဒီမင်းထိုက်၊ မအမရာမင်းထိုက်တို့၏အဘိုးသည် ၂-၁-၂၀၂၅ရက်(ကြာသပတေးနေ့)ည (၁၁:၃၀)နာရီတွင် အာယုဆေးရုံကြီး၌နှလုံးရောဂါဖြင့် ကွယ်လွန်သွားပါသဖြင့် ၄-၁-၂၀၂၅ရက် (စနေနေ့) ညနေ (၄:၀၀) နာရီတွင် ရေဝေးသုသာန်သို့ပို့ဆောင်မီးသင်္ဂြိုဟ်မည်ဖြစ်ပါကြောင်း ရပ်နီးရပ်ဝေးမှ ဆွေမျိုးမိတ်သင်္ဂဟများအား အသိပေးအကြောင်းကြားအပ်ပါသည်။ နေအိမ်မှကားများ မွန်းလွဲ(၂:၀၀)နာရီတွင် ထွက်ခွာပါမည်။

ကျန်ရစ်သူမိသားစု

အထူးဝမ်းနည်းကြေကွဲခြင်း
ဗိုလ်မှူး သိန်းမြင့် (ငြိမ်း) (ခ) Ronald Carrier
ကြည်း ၁၀၁၈၇ OTS (30)
အသက်(၈၉) နှစ်

ရန်ကုန်မြို့၊ ဒဂုံမြို့သစ်(မြောက်ပိုင်း)၊ (၃၄)ရပ်ကွက်၊ သရဖီ(၄)လမ်း၊ အမှတ်(၃၀၈)နေ ဒေါ်ထားနု၏ ချစ်လှစွာသော ခင်ပွန်း ဗိုလ်မှူး သိန်းမြင့်(ငြိမ်း)သည် ၂-၁-၂၀၂၅ ရက် (ကြာသပတေးနေ့) နံနက် ၇:၀၀ နာရီတွင် ကွယ်လွန်သွားကြောင်း သိရှိရပါသဖြင့် ကျန်ရစ်သူမိသားစုနှင့်အတူ ထပ်တူထပ်မျှ အထူးဝမ်းနည်းကြေကွဲရပါသည်။

OTS (30)ကျောင်းဆင်း အငြိမ်းစားအရာရှိများနှင့်ဇနီးများ

ခရစ်တော်၌အိပ်ပျော်ခြင်း
Ms Clare @ ဒေါ်ခင်ကြည် @ တူးတူး
အသက်(၈၀)နှစ်

ပဲခူးတိုင်းဒေသကြီး၊ သုံးဆယ်မြို့၊ မကျီးကုန်းအပြင်လမ်းနေ(ဦးညိုမြ-ဒေါ်ကြည်)တို့၏သမီး၊ (ဒေါ်ခင်ရီ)၊(ဦးသန်းတင့်)တို့၏ညီမ၊ အစ်မဖြစ်သူ ဒေါ်ခင်ကြည်(ခ)တူးတူးသည် ၁-၁-၂၀၂၅ရက်(ဗုဒ္ဓဟူးနေ့)ညနေ ၆:၅၀နာရီတွင် အိမ်အမှတ် ၁၄/၇၀၀၊ ဟံသာဝတီလမ်း၊ မြောက်ဥက္ကလာပမြို့နယ်၊ ရန်ကုန်မြို့နေအိမ်၌ (၉၆)ပါးသောရောဂါဖြင့် ခရစ်တော်၌ အိပ်ပျော်သွားပါသဖြင့် ၂-၁-၂၀၂၅ရက်(ကြာသပတေးနေ့)ညနေ ၃နာရီတွင် ရေဝေး ခရစ်ယာန်သုသာန်၌ ဂူသွင်းသင်္ဂြိုဟ်ပြီးစီးပါကြောင်း ရပ်နီးရပ်ဝေးမှဆွေမျိုးမိတ်ဆွေသင်္ဂဟအပေါင်းတို့အား ကျန်ရစ်သူမိသားစုမှ အသိပေးအကြောင်းကြား ဖိတ်ကြားအပ်ပါသည်။

ကျန်ရစ်သူမိသားစု

အထူးဝမ်းနည်းကြေကွဲခြင်း
ဘုရား၊ ရဟန်း၊ ကျောင်းဒါယိကာမကြီး
ဒေါ်အလှိုင် (ခ)ဒေါ်လှိုင် (ခ)စူးအိုက်လန်
အသက် (၈၇) နှစ်

ရန်ကုန်တိုင်းဒေသကြီး၊ ဗဟန်းမြို့နယ်၊ ဗောဓိရိပ်သာလမ်း၊ အမှတ်(၃၈/D)နေ (ဦးအကောက်(ခ)ဦးအောင်ကြည်(ခ)ဟူချောင်းဖြူ)၏ချစ်လှစွာသောဇနီး၊ ဦးအောင်ဝင်း (ခ) ဦးပြုံးချို-ဒေါ်ယဉ်ယဉ်အေး၊ ဦးဌေးလွင်-ဒေါ်ချိုဝင်း၊ DimpleHu –ဦးမြင့်ဆွေ၊ ဒေါ်တင်တင်အေး–ဦးမောင်မောင်ဝင်း၊ ဒေါ်တင်တင်မေ–ဦးဝင်းနိုင်(ခ)ဦးမင်းနိုင်၊ ဒေါ်တင်တင်လွင် –ဦးထွန်းလှိုင်တို့၏ ချစ်လှစွာသောမွေးသမိခင် ကျေးဇူးရှင်မိခင်ကြီး၊ မြေး (၂၀)ယောက်၊ မြစ် (၁၀) ယောက်တို့၏ ချစ်လှစွာသောအဘွားသည် ၁-၁-၂၀၂၅ရက် (ဗုဒ္ဓဟူးနေ့)၊ ည(၈:၀၅) နာရီတွင် ကွယ်လွန်သွားကြောင်းကြားသိရပါသဖြင့် မိသားစုနှင့်ထပ်တူ အထူးဝမ်းနည်းကြေကွဲရပါသည်။

အထူးဝမ်းနည်းကြေကွဲခြင်းများစွာဖြင့်
ရွှေတိုက်နာရီဆိုင်မိသားစု

ကန့်ကွက်နိုင်ကြောင်းကြေညာခြင်း

ဒက္ခိဏသီရိမြို့၊ ဒက္ခိဏသီရိရပ်ကွက်၊ မြေတိုင်းရပ်ကွက်အမှတ် ၇/ဒက္ခိဏသီရိအရှေ့ရပ်၊ မြေကွက်အမှတ် (ဒ-၂၀၇၉)၊ မြေဧရိယာ ၀ ဒသမ ၂၂၉ကေရှိ ဒေါ်နီနီစိုး (ဘ) ဦးကျော်စိန် ၆/ရဖန(နိုင်)၀၀၂၄၀၃ အမည်ပေါက် နှစ်(၃၀) မြေငှားစာချုပ်မြေကွက်ကို ဒေါ်နီနီစိုးမှ ဒေါ်နန်းမြတ်ဝတ်ရည် (ဘ) ဦးတင်မြင့် ၁၃/တကန(နိုင်)၁၉၉၆၆နှင့် အရောင်းအဝယ်မှတ်ပုံတင်စာချုပ်ချုပ်ဆိုရန် မြေပုံ၊ မြေရာဇဝင်ရေးကူးခွင့် လျှောက်ထားလာပါသဖြင့် ကန့်ကွက်လိုသူများအနေဖြင့် တရားဝင်ပိုင်ဆိုင်မှုစာချုပ်စာတမ်းများ၊တရားရုံးအမိန့်ဒီကရီများအထောက်အထားခိုင်လုံစွာတင်ပြ၍ နေပြည်တော်စည်ပင်သာယာရေးကော်မတီ၊ မြို့ပြစီမံကိန်းနှင့်မြေစီမံခန့်ခွဲမှုဌာနသို့ ဤကြေညာချက်ပါရှိသည့် ရက်မှစ၍ ၁၅ရက်အတွင်း လာရောက်ကန့်ကွက်နိုင်ကြောင်းနှင့် သတ်မှတ် ကာလအတွင်း ကန့်ကွက်မှုမရှိပါက ဌာန၏လုပ်ထုံးလုပ်နည်းများနှင့်အညီ မြေပုံ၊ မြေရာဇဝင်ရေးကူးခွင့် လျှောက်ထားလာမှုအား ဆက်လက်ဆောင်ရွက်ပေးသွားမည်ဖြစ်ကြောင်း ကြေညာလိုက်သည်။

မြို့ပြစီမံကိန်းနှင့် မြေစီမံခန့်ခွဲမှုဌာန
နေပြည်တော်စည်ပင်သာယာရေးကော်မတီ

ကန့်ကွက်နိုင်ကြောင်း အသိပေးကြေညာခြင်း

ပြင်ဦးလွင်မြို့၊ ရပ်ကွက်ကြီး(၅)၊ ကွင်း/အကွက်အမှတ်နှင့် အမည် (RA-V/ကွက်ပြင်)၊ ဦးပိုင်အမှတ် (၁၉/၄၈)၊ မြေဧရိယာ ၀ ဒသမ ၁၁၅ကေရှိ မြေနေရာအား မြေငှားဂရန်သက်တမ်းတိုးရန် ဦးထွန်းအောင် ၉/မနမ(နိုင်)၁၂၈၆၂ (AV-၀၂၇၄၇၉)မှ ဆက်လက်ဆောင်ရွက်သွားမည်ဖြစ်ပါသဖြင့် ကန့်ကွက်လိုသူများရှိပါက ပြင်ဦးလွင်ခရိုင်/ မြို့နယ် အထွေထွေအုပ်ချုပ်ရေးဦးစီးဌာနရုံးသို့ ကြော်ငြာပါသည့်ရက်မှစ၍ ရက်ပေါင်း ၁၄ရက်အတွင်း မြေပိုင်ဆိုင်မှုအထောက်အထား ပြည့်စုံစွာဖြင့် လာရောက် ကန့်ကွက်နိုင်ပါကြောင်း ကြေညာအပ်ပါသည်။

ခရိုင်/မြို့နယ်
အထွေထွေအုပ်ချုပ်ရေးဦးစီးဌာန
ပြင်ဦးလွင်မြို့

ငြင်းချက်ထုတ်ရန်သမ္မာန်စာ
(တရားမကျင့်ထုံးဥပဒေအမိန့်-၅၊နည်းဥပဒေ-၂၀)
ကလောမြို့နယ်တရားရုံး
၂၀၂၄-ခုနှစ်၊ တရားမကြီးမှုအမှတ်-၂၃

ဦးသန်းရွှေ	နှင့်	ဦးဝင်းဖေ
တရားလို		တရားပြိုင်

ကလောမြို့၊ အမှတ်(၁)ရွှေတောင်ကြားရပ်ကွက်နေ ဦးဝင်းဖေ (ယခုနေရပ်လိပ်စာမသိသူ) သိစေရမည်။

သင့်အပေါ်၌ တရားလို ဦးသန်းရွှေက မှတ်ပုံတင်အရောင်းအဝယ်စာချုပ်ချုပ်ဆိုပေးရန်နှင့် စာချုပ်စာတမ်းမှတ်ပုံတင်ပေးစေလိုမှု လျှောက်ထားစွဲဆိုချက်ရှိသည်ဖြစ်၍ သင်ကိုယ်တိုင်ဖြစ်စေ သို့တည်းမဟုတ် ၎င်းအမှုနှင့်စပ်လျဉ်း၍ အရေးကြီးသည့် စကားအရပ်ရပ်တို့ကို ချေပပြောဆိုနိုင်သူ ကိုယ်စားလှယ်နှင့်ဖြစ်စေ၊ သို့တည်းမဟုတ် ရှေ့နေနှင့်ဖြစ်စေ ၂၀၂၅ ခုနှစ်၊ ဇန်နဝါရီလ ၁၇ရက် (၁၃၈၆ခုနှစ်၊ ပြာသိုလဆုတ် ၄ရက်) မွန်းမတည့်မီ ၁၀း၀၀နာရီ တွင် အထက်အမည်ပါသူ တရားလို၏ စွဲဆိုချက်ကိုထုချေရှင်းလင်းရန် ရုံးတော်သို့လာရောက်ရမည်။ ၎င်းအပြင်သင်သိစေရမည်မှာ အထက်က ဆိုခဲ့သည့်ရက်တွင် သင်မလာရောက် ပျက်ကွက်ခဲ့လျှင် သင့်မျက်ကွယ်တွင် ငြင်းချက်များကို ထုတ်ပေးလိမ့်မည်။ ၎င်းအပြင် တရားလိုက ကြည့်ရှုလိုသည့် စာချုပ်စာတမ်းများနှင့် သင်ကထုချေတင်ပြအမှီပြုလိုသည့်စာချုပ်စာတမ်းအစရှိသည်တို့ကို သင်နှင့်အတူ ယူဆောင်လာရမည်။ သို့တည်းမဟုတ် သင်၏ကိုယ်စားလှယ်ရှေ့နေလက်တွင် ထည့်အပ်ပို့လိုက်ရမည်။ သင်ကထုချေလွှာတင်သွင်းလိုလျှင် အမှုမဆိုင်မီလေးရက်ကတင်သွင်း ရမည်။

၂၀၂၄ ခုနှစ်၊ ဒီဇင်ဘာလ ၂၇ ရက်တွင် ဤရုံးတံဆိပ်ရိုက်နှိပ်၍ ကျွန်ုပ်လက်မှတ်ရေးထိုးထုတ်ပေးလိုက်သည်။

(အေးလဲ့စန္ဒီမြင့်)
မြို့နယ်တရားသူကြီး
ကလောမြို့နယ်တရားရုံး

ကန့်ကွက်နိုင်ပါကြောင်း အများသိစေရန်ကြေညာခြင်း

ရန်ကုန်တိုင်းဒေသကြီး၊ လှိုင်သာယာမြို့နယ်၊ (၁၁)ရပ်ကွက်၊ ပုဂံလမ်းသွယ်(၂)လမ်း၊ အမှတ်၁၂/၃၂၂ (ခ)၊သောင်ကြီးမြောက်၊ အကျယ်အဝန်း (၂၀' x ၆၀') ရှိပါမစ်မြေကွက်သည်ဒေါ်လှသန်း TGA၀၄၇၃၆၄ အမည်ပေါက်ဖြစ်ပါသည်။ အဆိုပါမြေကွက်ထဲမှ အကျယ်အဝန်း(၁၀'x၆၀')ပေရှိပါမစ်မူရင်းခြမ်းပါ အိမ်ခြံမြေအား ဆက်စပ်စာချုပ်များဖြင့် လက်ရှိထားပိုင်ဆိုင်သူ ဒေါ်သီတာသန်း ၁၂/ကမတ(နိုင်)၀၀၂၈၀၀ က ယခုရောင်းချသည့်အိမ်ခြံမြေမှာ မိမိတစ်ဦးတည်းသာ တရားဝင်လက်ရှိထားပိုင်ဆိုင်သူဖြစ်ပြီး၊ အရှုပ်အရှင်း အပေါင်အနှံကင်းရှင်းကြောင်း တာဝန်ယူဝန်ခံကတိပြုပြီးရောင်းချရာ ကျွန်ုပ်၏မိတ်ဆွေဖြစ်သူဒေါ်သင်းဝေအောင် ၁၂/ဒလန(နိုင်)၀၅၅၁၅၄ က အပြီးအပိုင်ဝယ်ယူရန်အတွက် စရန်ငွေများ ပေးချေထားပြီးဖြစ်ပါသည်။အဆိုပါ အရောင်းအဝယ်အား ကန့်ကွက်လိုပါက ပိုင်ဆိုင်မှုအထောက်အထားမူရင်းများခိုင်လုံစွာဖြင့် ဤကြော်ငြာပါသည့်ရက်မှစ၍ (၁၄)ရက်အတွင်း ကျွန်ုပ်ထံသို့လာရောက်ကန့်ကွက်နိုင်ပါသည်။ ကန့်ကွက်ချက်တစ်စုံတစ်ရာမရှိပါက အရောင်းအဝယ်ကို ဥပဒေနှင့်အညီ ပြီးဆုံးသည်အထိ ဆက်လက် ဆောင်ရွက်သွားမည်ဖြစ်ကြောင်း အများသိစေရန်အသိပေးကြေညာအပ်ပါသည်။

လွှဲအပ်ညွှန်ကြားချက်အရ-
ဒေါ်မိုမိုကို (LL.B)
တရားလွှတ်တော်ရှေ့နေ (စဉ်-၁၇၃၄၉)
အမှတ်(၂၃)၊ လမ်း ၁၃၀နှင့် သုံးမြောင့်လမ်းထောင့်၊
မင်္ဂလာတောင်ညွန့်မြို့နယ်၊ ရန်ကုန်မြို့၊ ဖုန်း-၀၉-၇၈၁၆၈၅၀၄၉

အများသိစေရန်နှင့်ကန့်ကွက်နိုင်ပါကြောင်းကြော်ငြာခြင်း

မြစ်ကြီးနားခရိုင်၊ မြစ်ကြီးနားမြို့၊ ခေမာသီရိရပ်ကွက်၊ အကွက်အမှတ်(၁၇/၄)၊ ဦးပိုင်အမှတ် (၁၁၄)၊ မြေ ဧရိယာ(၀.၁၀၂)ကေရှိမြေကွက်သည် မူလက ဦးခီဖာဆာအမည်ဖြင့်(၂၀-၆-၂၀၂၃) ရက်အထိ နှစ်(၃၀)မြေငှားဂရန်ရရှိခဲ့ပါ သည်။ ဂရန်ရှင် ဦးခီဖာဆာနှင့်ဇနီးဒေါ်ဆီကို(၂)ဦးသည်ကွယ်လွန်သွားခဲ့ပြီးဖြစ်၍ ၎င်းတို့၏သား/မြေးများဖြစ်သည့် ဦးယံပေါ် လု ၁/မကန(နိုင်)၀၃၃၇၅၂၊ ဒေါ်စုလှိုင်နင်း ၁/မကန(နိုင်)၁၅၀၃၃၈၊ ဦးရဲဆာ ၁/မကန(နိုင်)၁၆၁၅၄၁ (၃)ဦးတို့က (၃-၉-၂၀၂၄) ရက်စွဲပါ စာချုပ်စာတမ်းမှတ်ပုံတင်အမှတ် (၃၉၁/၂၀၂၄)အရ အမွေဆက်ခံပိုင်ဆိုင်ခဲ့ပါသည်။ ယခုအခါ ဦးယံပေါ်လုပါ (၃)ဦးအမည်ဖြင့် မြေငှားဂရန်(အမည်ပြောင်း) လျှောက်ထားလာမှုအပေါ် ကျိုးကြောင်းဖော်ပြချက်ခိုင်လုံစွာဖြင့် ကန့်ကွက်တင်ပြသူ မည်သူမဆို ယခုကြော်ငြာစာပါသည့်ရက်မှစ၍ (၁၅)ရက်ပြည့်မြောက်သည့်ရက်အထိ မြစ်ကြီးနားခရိုင်အထွေထွေအုပ်ချုပ်ရေးဦးစီးဌာနသို့ လာရောက်ကန့်ကွက်နိုင်ပါကြောင်းနှင့် ကန့်ကွက်သူမရှိပါက လျှောက်ထားမှုအား လုပ်ထုံးလုပ်နည်းညွှန်ကြားချက်များနှင့်အညီ ဆက်လက်ဆောင်ရွက်သွားမည်ဖြစ်ပါကြောင်း အများသိစေရန်ကြော်ငြာအပ်ပါသည်။

ကော်လိတ္တော်အရာရှိ
ခရိုင်အထွေထွေအုပ်ချုပ်ရေးဦးစီးဌာန
မြစ်ကြီးနားမြို့

ဖခင်အမည်
တစ်ဦးတည်းဖြစ်ပါကြောင်း

ပဲခူးတိုင်းဒေသကြီး၊ ဖြူးမြို့နယ်၊ မူလွန်(လက်ပံခုန်)မှ ဦးတင်ထွန်း၊ ၇/ဖမန(နိုင်)၀၄၀၈၀၉ ၏ ဖခင်အမည် ဦးသန်ချောင်းနှင့် ဦးသံချောင်းမှာ တစ်ဦးတည်းဖြစ်ပါကြောင်း။

ဦးသန်ချောင်း(ခ)ဦးသံချောင်း

ကန့်ကွက်နိုင်ကြောင်း ကြေညာခြင်း

ကျောက်ပန်းတောင်းမြို့၊ ပြည်တော်သာရပ်ကွက်၊ အကွက်အမှတ် ပတ/၁၅၆၊ ဦးဝင်းနိုင်(သရုပ်ပြဆရာ၊ လှိုင်နယ်မြေ) အမည်ပေါက် ဝိုင်းမြေကွက်၊ စလစ်မူရင်းပျောက်ဆုံးသွားပါ၍ ယခုလက်ဝယ်ပိုင်ဆိုင်သူ ဦးဇော်ဇော် ၉/ကပတ(နိုင်)၁၂၆၅၇၁မှ စလစ်မိတ္တူမှန်ပြန်လည်လျှောက်ထားသွားမည်ဖြစ်ရာ၊ ကန့်ကွက်လိုသူရှိပါက ဤကြော်ငြာပါသည့်ရက် မှ (၁၅) ရက်အတွင်း အထောက်အထားခိုင်လုံစွာဖြင့် လာရောက်ကန့်ကွက်နိုင်ကြောင်း အသိပေးကြေညာအပ်သည်။

ဦးဇော်ဇော်
(ဖုန်း-၀၉-၂၂၂၀၂၂၁)

အမွေဆိုင်ဖြစ်ကြောင်းအများသိစေရန် ကြေညာခြင်း

စစ်ကိုင်းတိုင်းဒေသကြီး၊ မုံရွာခရိုင်၊ မုံရွာမြို့၊ ထန်းတောအင်းစပ်ရပ်ကွက်၊ နယ်မြေ(၁၅)၊ မြချယ်ရီလမ်းရှိ အိမ်နံပါတ်(၁၃၁) အရှေ့အနောက်-အလျား (၁၁၀)ပေx တောင်မြောက်အနံ(၈၀)ပေ အလားအလာနယ်မြေလေးရပ်အတွင်းရှိ မြေပေါ်မြေအောက် အကျိုးခံစားခွင့်အရပ်ရပ်အားလုံးကို (ဘ) ဦးအုန်းမောင်နှင့် (အမိ) ဒေါ်လှပြိုင်တို့မှ တရားဝင်ပိုင်ဆိုင်၍ အဆိုပါဝင်းမြေပေါ်၌ပင် သားသမီးများအား အမွေခွဲဝေပေးခြင်းမရှိဘဲ ကွယ်လွန်ခဲ့ပါသည်။ ယခုအခါ သမီးကြီးဖြစ်သူ ဒေါ်မြင့်မြင့်သန်း၊ သမီးလတ်ဖြစ်သူ ဒေါ်မြင့်မြင့်စန်း(ခ) ဒေါ်စန်းလေးနှင့် သားငယ်ဖြစ်သူ ဦးမိုးဆွေတို့ မောင်နှမသုံးဦး အမွေစားအမွေခံအဖြစ် ကျန်ရှိပါသည်။ သမီးကြီး ဒေါ်မြင့်မြင့်သန်းမှာ အိမ်ထောင်ခွဲ၍ သီးခြားခွဲနေပါသော်လည်း သမီးလတ် ဒေါ်မြင့်မြင့်စန်းနှင့် သားငယ် ဦးမိုးဆွေတို့မှာ အပျိုလူပျိုဖြစ်၍ မိဘများပိုင်ဆိုင်သော အမွေဆိုင်အိမ်ဝင်းမြေ၌ပင် လက်ရှိနေထိုင်ကြပါသည်။ သမီးကြီးဖြစ်သူ ဒေါ်မြင့်မြင့်သန်းမှာ လေဖြတ်ရောဂါနှင့် နာမကျန်းဖြစ်၍ ၎င်းပိုင်ဆိုင်ခွင့်ရှိသော အမွေပုံ၏သုံးပုံတစ်ပုံကို ခွဲခြမ်းပေးပါရန် တောင်းဆိုပါသော်လည်း ညီမနှင့် မောင်ဖြစ်သူတို့မှ ကြည်ဖြူစွာ ခွဲဝေပေးခြင်းမရှိဘဲ ငြင်းဆိုနေပါသည်။ သို့ဖြစ်ပါ၍ မိဘများ ပိုင်ဆိုင်ထားရစ်ခဲ့သော အမွေဆိုင်အိမ်ဝင်းခြံမြေကို သမီးကြီးဖြစ်သူ ဒေါ်မြင့်မြင့်သန်း၏ သဘောတူညီမှုခွင့်ပြုချက်မရဘဲ ညီမနှင့်မောင်ဖြစ်သူ ဒေါ်မြင့်မြင့်စန်းနှင့် ဦးမိုးဆွေတို့မှ အခြားသူတစ်ဦးတစ်ယောက်အား ရောင်းချခြင်း၊ ပေါင်နှံခြင်း၊ ပေးကမ်းခြင်း၊ လွှဲပြောင်းပေးခြင်းတို့ပြုလုပ်ပါက ကန့်ကွက်ပါကြောင်းနှင့် တရားဥပဒေနှင့်အညီ ဆောင်ရွက်သွားမည်ဖြစ်ကြောင်း အများသိစေရန် ကြေညာအပ်ပါသည်။ **အမွေဆိုင်ဒေါ်မြင့်မြင့်သန်း၏ လွှဲအပ်ညွှန်ကြားချက်အရ-**

ဒေါ်ယဉ်ယဉ်နု (စဉ်-၁၂၇၅၃)
LL.B, LL.M(Advocate) တရားလွှတ်တော်ရှေ့နေ

(၁၆-၁၂-၂၀၂၄)ရက်စွဲပါ မလေးရှားနိုင်ငံတွင် အလုပ်လုပ်သော ဦးမျိုးဝင်း နှင့် တရားလွှတ်တော်ရှေ့နေ ဦးကျော်ဝင်းဦး တို့၏ ကြော်ငြာကို ပြန်လည်ကန့်ကွက်ရှင်းလင်းကြော်ငြာခြင်း

ရန်ကုန်မြို့၊ ဗိုလ်တထောင်မြို့နယ်၊ ဘိုကလေးဈေးလမ်း၊ အမှတ်(၇)ရပ်ကွက်၊ အမှတ်(၆၅) (ဝဲ)၊ မြေညီတိုက်ခန်းသည် ကျွန်ုပ်၏မိတ်ဆွေ ဒေါ်နှင်းဝေ အမည်ပေါက် စာချုပ်စာတမ်းဖြင့် ဝယ်ယူပိုင်ဆိုင်ထားသော အခန်း ဖြစ်ပါသည်။ ထိုအခန်း၏ အဆက်ဆက်သော စာချုပ်စာတမ်းများမှာ ကျွန်ုပ်မိတ်ဆွေ၏ လက်ဝယ်ရှိပါသည်။ ထိုအခန်းနှင့်ပတ်သက်၍ တရားရုံးအဆင့်ဆင့်တွင် ကျွန်ုပ်၏မိတ်ဆွေ အနိုင်ရထားသော စီရင်ချက်နှင့် ဒီကရီလည်း ရှိပါသည်။

သို့ပါ၍ ထိုအခန်းနှင့်ပတ်သက်ပြီး မမှန်မကန် အထောက်အထားမဲ့ ကြော်ငြာခြင်းကို ပြင်းထန်စွာ ကန့်ကွက်ကြောင်း ထိုကြော်ငြာကို ပြန်လည် တောင်းပန်ရုပ်သိမ်းရန်နှင့် ပျက်ကွက်ပါက သက်ဆိုင်သူများကို ဥပဒေနှင့်အညီ ဆောင်ရွက်မည်ဖြစ်ပါသည်။

လွှဲအပ်ညွှန်ကြားသူ-	**လွှဲအပ်ညွှန်ကြားချက်အရ-**
ဒေါ်နှင်းဝေ	**ဒေါ်မိုးမိုးနိုင် (LL.B)**

စဉ်-၄၃၆၃၈
အထက်တန်းရှေ့နေ
အမှတ်-၃၃၇၊ စကားဝါလမ်း၊ (က)ရပ်ကွက်၊
သဃ်န်းကျွန်းမြို့နယ်
ဖုန်း-၀၉-၉၆၀၃၄၂၇၈၆

ကန့်ကွက်နိုင်ကြောင်း ကြေညာခြင်း

ကျောက်ပန်းတောင်းမြို့၊ ပြည်တော်သာရပ်ကွက်၊ အကွက်အမှတ် ပတ/၁၅၇၊ ဦးစိုးအောင်(မြေစာရင်း- ရန်ကုန်) အမည်ပေါက် ဝိုင်းမြေကွက်၊ စလစ်မူရင်းပျောက်ဆုံးသွားပါ၍ ယခုလက်ဝယ်ပိုင်ဆိုင်သူ ဦးဇော်ဇော် ၉/ကပတ(နိုင်) ၁၂၆၅၇၁မှ စလစ်မိတ္တူမှန် ပြန်လည်လျှောက်ထားသွားမည်ဖြစ်ရာ၊ ကန့်ကွက်လိုသူရှိပါက ဤကြော်ငြာပါသည့်ရက်မှ(၁၅)ရက်အတွင်းအထောက်အထားခိုင်လုံစွာဖြင့် လာရောက် ကန့်ကွက်နိုင်ကြောင်း အသိပေးကြေညာအပ်သည်။

ဦးဇော်ဇော်
(ဖုန်း-၀၉-၂၂၂၀၂၂၁)

မူးယစ်ကိုပစ် ပန်းတိုင်သစ် စိတ်သစ် လူသစ် ဘဝသစ်

နိုင်ငံတော်စီမံအုပ်ချုပ်ရေးကောင်စီ ဦးတည်ချက် (၉) ရပ်

၁။ **နိုင်ငံရေး**

(က) စစ်မှန်၍ စည်းကမ်းပြည့်ဝသော ပါတီစုံဒီမိုကရေစီ စနစ်ခိုင်မာစေရေးနှင့် ဒီမိုကရေစီနှင့် ဖက်ဒရယ်စနစ်ကို အခြေခံသည့် ပြည်ထောင်စုကို တည်ဆောက်နိုင်ရေး။

(ခ) တစ်နိုင်ငံလုံး ထာဝရငြိမ်းချမ်းရေးရရှိရေးအတွက် တစ်နိုင်ငံလုံး ပစ်ခတ်တိုက်ခိုက်မှုရပ်စဲရေး သဘောတူစာချုပ် (NCA) ပါအတိုင်း အလေးထားလုပ်ဆောင်ရေး။

(ဂ) ပြည်သူလူထု၏ လူမှုစီးပွားဘဝ လုံခြုံရေးအတွက် ပြည်ထောင်စုတစ်ဝန်းလုံး တည်ငြိမ်အေးချမ်းရေးနှင့် တရားဥပဒေစိုးမိုးရေး အပြည့်အဝရရှိစေရန် အလေးထားလုပ်ဆောင်ရေး။

၂။ **စီးပွားရေး**

(က) တိုင်းပြည်သာယာဝပြောရေးနှင့် စားရေရိက္ခာဖူလုံရေးတို့အတွက် တိုင်းရင်းသားပြည်သူတစ်ရပ်လုံးနှင့် အကျုံးဝင်သော စိုက်ပျိုးရေးနှင့် မွေးမြူရေးကို ခေတ်မီနည်းစနစ်များဖြင့် တိုးတက်အောင်ဆောင်ရွက်ပြီး အခြားစီးပွားရေးကဏ္ဍများကိုလည်း ဘက်စုံဖွံ့ဖြိုးတိုးတက်အောင်တည်ဆောက်ရေး။

(ခ) တိုးတက်ကောင်းမွန်လာသည့် စီးပွားရေးမောင်းနှင်အားကို မဏ္ဍိုင်ပြု၍ MSME စက်မှုလုပ်ငန်းများကို အားပေးဆောင်ရွက်ကာ ပို့ကုန်ကဏ္ဍမြှင့်တင်ရေး။

(ဂ) ပြည်တွင်းစားသုံးဆီ ဖူလုံရေးအတွက် ဆီထွက်သီးနှံစိုက်ပျိုးမှုကို အားပေးမြှင့်တင်ပြီး ပန်းတိုင်ရည်မှန်းချက်အတိုင်း ထွက်ရှိအောင် ဆောင်ရွက်၍ နိုင်ငံအတွင်း ဖူလုံမှုမှသည် ပြည်ပသို့တင်ပို့နိုင်သည်အထိ ကြိုးပမ်းဆောင်ရွက်ရေး။

၃။ **လူမှုရေး**

(က) တစ်နိုင်ငံလုံး အသိပညာ၊ အတတ်ပညာ မြင့်မားတိုးတက်စေရေး၊ ကုန်ထုတ်လုပ်မှု အထောက်အကူပြု ပညာရှင်များ ထွန်းကားလာစေရေးအတွက် လူတိုင်းလက်လှမ်းမီသည့် ဘက်စုံပညာရေးစနစ်ကို အကောင်အထည်ဖော်ဆောင်ရေး။

(ခ) တစ်မျိုးသားလုံး သက်ရှည်ကျန်းမာကြံ့ခိုင်ရေးအတွက် ပြည်သူအားလုံး အကျုံးဝင်မည့် ကျန်းမာရေးကဏ္ဍနှင့် အားကစားကဏ္ဍ မြှင့်တင်ဆောင်ရွက်ရေး။

(ဂ) နိုင်ငံ၏ ဖွံ့ဖြိုးတိုးတက်ရေးလုပ်ငန်းစဉ်များ၌ လူငယ်များ အနေဖြင့် အဓိကစွမ်းအားစုအဖြစ် ပါဝင်နိုင်ရေး ဗလငါးတန်နှင့် ပြည့်စုံသောလူငယ်များဖြစ်စေရန် လူငယ်ကဏ္ဍကို မြှင့်တင်ဆောင်ရွက်ရေး။

❖ **ငြိမ်းချမ်းရေးမူဝါဒ(၆)ရပ်ဟာ NCA စာချုပ်ရဲ့ အနှစ်သာရအတိုင်းဖြစ်သလို ခေတ်အဆက်ဆက် ငြိမ်းချမ်းရေး ကြိုးပမ်းမှုသမိုင်းတွေက ရရှိလာတဲ့ "အသိတရား"ဖြစ်ပြီး လက်ရှိငြိမ်းချမ်းရေးတည်ဆောက်မှု ခိုင်မြဲစေဖို့အတွက် လုပ်ဆောင်ရမယ့် "အရှိတရား"လည်းဖြစ်တယ်...**

(နိုင်ငံတော်စီမံအုပ်ချုပ်ရေးကောင်စီဥက္ကဋ္ဌ တပ်မတော်ကာကွယ်ရေးဦးစီးချုပ် ဗိုလ်ချုပ်မှူးကြီး မင်းအောင်လှိုင် ၏ ၂၀၂၄ ခုနှစ်၊ မတ်လ ၂၇ ရက်နေ့တွင် ကျင်းပသော (၇၉)နှစ်မြောက် တပ်မတော်နေ့ စစ်ရေးပြအခမ်းအနားတွင် ပြောကြားသည့်မိန့်ခွန်းမှ ကောက်နုတ်ချက်)

MFF ဖူဆယ်လိဂ်-၂ ပြိုင်ပွဲ ပွဲစဉ် (၂) ဆက်လက်ကျင်းပ

ရန်ကုန် ဇန်နဝါရီ ၃

၂၀၂၄-၂၀၂၅ ရာသီ MFF ဖူဆယ်လိဂ်-၂ ပြိုင်ပွဲ ပွဲစဉ် (၂) ကို ဇန်နဝါရီ ၃ ရက်က ရန်ကုန်မြို့ သုဝဏ္ဏကွင်းရှိ MFF ဖူဆယ် အားကစားရုံ၌ ဆက်လက်ကျင်းပသည်။

ပွဲစဉ် (၂) တွင် လက်ဝဲသုန္ဒရအသင်းက Maryar အသင်းကို သုံးဂိုး-နှစ်ဂိုး၊ JZ Yangon အသင်းက Black Cross အသင်းကို ခုနစ်ဂိုး-သုံးဂိုး၊ Gold Dream အသင်းက ရွှေပြည်သာယူနိုက်တက် အသင်းကို သုံးဂိုး-တစ်ဂိုး၊ Pacific Sun Far အသင်းက 7 Brother အသင်းကို လေးဂိုး-ဂိုးမရှိ၊ 7 Drangon အသင်းက TG United အသင်းကို နှစ်ဂိုး-တစ်ဂိုးဖြင့် အနိုင်ရပြီး YCDC Marga Youth အသင်းနှင့် KKY အသင်းတို့ တစ်ဂိုးစီသရေကျခဲ့သည်။ ပွဲစဉ် (၁) တွင် အနိုင်ရထားသည့် အသင်းများအနက် Pacific Sun Far အသင်းနှင့် JZ Yangon အသင်းတို့သာ

စာမျက်နှာ ၁၆ ကော်လံ ၅ ❐

Gold Dream အသင်းနှင့် ရွှေပြည်သာယူနိုက်တက်အသင်း ယှဉ်ပြိုင်နေစဉ်။

အီတလီစူပါဖလားပြိုင်ပွဲ ဆီမီးဖိုင်နယ်တွင် အင်တာမီလန်နှင့် အတ္တလန္တာအသင်းတို့ အကြိတ်အနယ် ယှဉ်ပြိုင်ကစားစဉ်။

အတ္တလန္တာကို ဂိုးပြတ်အနိုင်ယူပြီး အီတလီစူပါဖလားဗိုလ်လုပွဲ နာမည်ကြီး အင်တာမီလန် တက်လှမ်း

အီတလီစူပါဖလားပြိုင်ပွဲ ဆီမီးဖိုင်နယ်မှ ဇန်နဝါရီ ၃ ရက် နံနက် ၁ နာရီခွဲက ယှဉ်ပြိုင်ကစားခဲ့သည့် အင်တာမီလန်နှင့် အတ္တလန္တာအသင်းပွဲစဉ်တွင် အင်တာမီလန်အသင်းက ဒမ်ဖရိုင်းစ်၏ သွင်းဂိုးများဖြင့် နှစ်ဂိုးပြတ်အနိုင်ရရှိပြီး ဗိုလ်လုပွဲသို့ ထိုက်ထိုက်တန်တန် တက်လှမ်းနိုင်ခဲ့သည်။

တိုက်စစ်ထက်မြက်ပြီး ခံစစ်တည်ငြိမ်သည့် အသင်းနှစ်သင်းတွေ့ဆုံမှုဖြစ်သည့် အတွက် အကြိတ်အနယ်ရှိပြီး ပြိုင်ဆိုင်မှုပြင်းထန်ခဲ့သည်။ အတ္တလန္တာအသင်းထက် အင်တာမီလန်အသင်းက သာလွန်သည့် ကစားဟန်နှင့် တိုက်စစ်ပိုင်းထက်မြက်မှုကို ပြသနိုင်ခဲ့သည်။

အင်တာမီလန် အသင်းအတွက် သွင်းဂိုးများကို ပွဲကစားချိန် ၄၉ မိနစ်နှင့် ၆၁ မိနစ်တို့တွင် ဒမ်ဖရိုင်းစ် တစ်ဦးတည်းက သွင်းယူပေးခဲ့သည်။ ထို့ကြောင့် ဒမ်ဖရိုင်းစ်သည် စူပါဖလားပြိုင်ပွဲတွင်

စာမျက်နှာ ၁၆ ကော်လံ ၅ ❖

ယနေ့ *သတင်းအညွှန်း*

မန္တလေးတိုင်းဒေသကြီး ငါန်းဇွန်မြို့နယ် ကုလားကျေးရွာအတွင်းရှိ နေအိမ်နှင့် စာသင်ကျောင်းအတွင်း ခိုအောင်းနေထိုင်လျက်ရှိသည့် PDF အမည်ခံ အကြမ်းဖက်သမားများနှင့် ၎င်းတို့သိုဝှက်သိမ်းဆည်းထားသည့် ဖောက်ခွဲရေးပစ္စည်းများ သိမ်းဆည်းရမိ

ပြည်တွင်းသတင်း စာ ၂၀

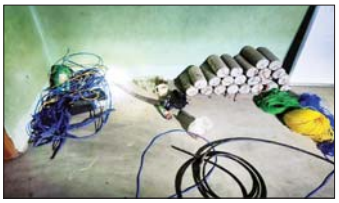

အာဖဂန်နစ္စတန်၌ နှင်းထူထပ်စွာ ကျရောက်မှုကြောင့် အပူချိန် အနုတ် ၁၅ ဒီဂရီစင်တီဂရိတ်အထိ ကျဆင်း

နိုင်ငံတကာသတင်း စာ ၂၁

မြန်မာ့အလင်း

၁၃၈၆ ခုနှစ်၊ ပြာသိုလဆန်း ၆ ရက်

၂၀၂၅ ခုနှစ်၊ ဧနီနဝါရီ ၄ ရက်၊ စနေနေ့

၇၇ နှစ်မြောက် လွတ်လပ်ရေးနေ့ကို ဂုဏ်ပြုပါ၏။

တိုင်းသူပြည်သားလူအများဟာ ဥမက္ခ၊ သိုက်မပျက် တညီတညွတ်တည်း စည်းကမ်းတကျရှိဖို့လိုတယ်။ မလိုတဲ့ သူတွေက ဘယ်လိုတိုက်တိုက်၊ ရှိ့ရှိ့၊ စစ၊ မိမိတို့ အဓိကပန်းတိုင်ကို မျက်ခြည်ပြတ်မခံဘဲ၊ လမ်းမလွဲအောင် ကြိုးစားဖို့လိုတယ်။

(ဗိုလ်ချုပ်အောင်ဆန်း၏ ၁၉၄၇ ခုနှစ်၊ ဧနီနဝါရီလ ၁ ရက်နေ့တွင် ရေဒီယိုမှ ထုတ်လွှင့်ခဲ့သည့် မိန့်ခွန်းမှ ကောက်နုတ်ချက်)

၂၀၂၅ ခုနှစ်၊ (၇၇) နှစ်မြောက် လွတ်လပ်ရေးနေ့ အမျိုးသားရေးဦးတည်ချက်(၅)ရပ်

၁။ ပြည်ထောင်စုမပြိုကွဲရေး၊ တိုင်းရင်းသားစည်းလုံးညီညွတ်မှုမပြိုကွဲရေး၊ အချုပ်အခြာအာဏာ တည်တံ့ခိုင်မြဲရေးအတွက် လက်နက်ကိုင်ပဋိပက္ခများနှင့် သဘောထားကွဲလွဲမှုများကို ဥပဒေနှင့်အညီ ထိန်းသိမ်းဆောင်ရွက်ရေး။

၂။ နိုင်ငံသူ၊ နိုင်ငံသားအားလုံးတို့က စည်းလုံးညီညွတ်စွာဖြင့် ပြည်ထောင်စုစိတ်ဓာတ်အရင်းခံကာ နိုင်ငံတော်ကို ဝိုင်းဝန်းကာကွယ်စောင့်ရှောက်ထိန်းသိမ်းရေး။

၃။ စစ်မှန်၍စည်းကမ်းပြည့်ဝသော ဒီမိုကရေစီစနစ်ဖြစ်ပေါ်လာစေရေးအတွက် တရားမျှတသော၊ သိက္ခာရှိသော၊ နည်းလမ်းကျနမှန်ကန်မှုရှိသော အထွေထွေရွေးကောက်ပွဲပြန်လည်ကျင်းပနိုင်ရေး။

၄။ ပြည်ထောင်စုကြီးတစ်ခုလုံး ဘက်စုံထောင့်စုံ ဟန်ချက်ညီညီ ဖွံ့ဖြိုးတိုးတက်ရန်အတွက် ပြည်သူလူထုတစ်ရပ်လုံး၏ "စုပေါင်းအား" ဖြင့် ဆောင်ရွက်ရေး။

၅။ "ရှေ့သို့ချီမည်ပန်းတိုင်ဆီ" ဆိုသည့် ဆောင်ပုဒ်အတိုင်း နိုင်ငံရေး၊ စီးပွားရေး၊ ကာကွယ်ရေး၊ အမျိုးသားရေး စရိုက်လက္ခဏာနှင့် အမျိုးသားစိတ်ဓာတ်မြှင့်တင်ရေးတို့အတွက် ခိုင်မာသည့် ခွဲ၊ လုံ့လ၊ ဝီရိယထားပြီး စည်းလုံးညီညွတ်စွာဖြင့်ကြိုးပမ်းဖော်ဆောင်ရေး။

အချုပ်ပို (ဃ) မှ

အတိတ်သမိုင်း စာမျက်နှာများထက်မှ မှတ်တမ်းများ၊ စာတွေ့များ၊ ကြားဖူးနားဝအကြောင်းအရာများ၊ အစိုးရ၏ ဝါဒဖြန့်ချိ လှုံ့ဆော်မှုများအဖြစ်သာ ရှုမြင်သည့် မျိုးဆက်သစ် အစိတ်အပိုင်းများရှိလာသည်။ အစ္စရေးနိုင်ငံ တည်တံ့ခိုင်မြဲရေးကို မစဉ်းစားဘဲ နိုင်ငံနှင့် လူမျိုးအတွက် အန္တရာယ်ကြီးသည့် လစ်ဘရယ်အတွေးအခေါ်၊ အယူအဆများကို လက်ခံလာကြပြီး နိုင်ငံလုံခြုံရေးအတွက် မဖြစ်မနေ ကျင့်သုံးနေရသည့် မူဝါဒများအပေါ်တွင် ဝေဖန်ဆန့်ကျင်မှုများလည်း ကျူးမျိုးဆက်သစ်များအတွင်း ဖြစ်ပေါ်လာသည်။

အပြောင်းအလဲများ ဖြစ်ပေါ်လာ

သို့ဆိုလျှင် လွတ်လပ်ရေးရပြီးနောက် နှစ်ပေါင်း ၇၇ နှစ်ရှိလာပြီဖြစ်သည့် မြန်မာနိုင်ငံ၊ အစ္စရေးနှင့် သက်တမ်းတူဖြစ်သည့် မိမိတို့နိုင်ငံမှ မြန်မာလူကြီးလူငယ် မျိုးဆက်များ၏ နိုင်ငံနှင့် လူမျိုးအပေါ် တန်ဖိုးထားမှုများ အတွေးအခေါ်များသည် မည်သို့နည်း။ စောကြောရန် လိုအပ်လာသည်။ မြန်မာနိုင်ငံကို ဒီမိုကရေစီနိုင်ငံ အဖြစ် တည်ဆောက်ရေးအတွက် အခြေခံအုတ်မြစ်ဖြစ်သော ဖွဲ့စည်းပုံအခြေခံဥပဒေ (၂၀၀၈ ခုနှစ်) ကို ပြဋ္ဌာန်းပြီးနောက် ဥပဒေပါ ပြဋ္ဌာန်းချက်များအရ နိုင်ငံသားအခွင့်အရေးများ သတ်သတ်မှတ်မှတ် ရရှိလာခြင်း၊ လွတ်လပ်ပွင့်လင်းသည့် လူ့အဖွဲ့အစည်းအဖြစ် ရည်မှန်း၍ တံခါးများကို ကျယ်ကျယ်ဖွင့်ပေးလိုက်ခြင်းတို့နှင့်အတူ နိုင်ငံအတွင်း အပြောင်းအလဲများ ဖြစ်ပေါ်လာသည်။

ရွေးကောက်ခံ ပထမအစိုးရ သက်တမ်းအတွင်း မိုဘိုင်းဖုန်းသုံးစွဲနိုင်မှု တစ်ဟုန်ထိုး တိုးတက်သွားပြီး လူမှုကွန်ရက်သုံးစွဲမှုများလည်း ကျေးလက်ဒေသတွင် နေထိုင်သူများ၊ အောက်ခြေပြည်သူများအထိ ကျယ်ကျယ်ပြန့်ပြန့် ဖြစ်သွားခဲ့ရာ ယင်းအခြေအနေကလည်း မြန်မာနိုင်ငံ၏ နိုင်ငံရေး၊ စီးပွားရေး၊ လူမှုရေးတို့အပေါ်တွင် သက်ရောက်မှုများစွာ ရှိခဲ့သည်။

အထူးသဖြင့် မြန်မာနိုင်ငံတွင် ယခင်က မရှိခဲ့ဖူးသည့်၊ ရှိခဲ့ဖူးလျှင်လည်း ပေါ်ပေါ်ထင်ထင် လုပ်ခွင့်မရခဲ့သည့် ပြည်ပအထောက်အပံ့ခံ သင်တန်းများ၊ သင်တန်းကျောင်းများ ပေါ်ပေါက်ခဲ့ရာ ယင်းသင်တန်းများ၊ သင်တန်းကျောင်းများမှတစ်ဆင့် သတင်းမီဒီယာ၊ အတတ်ပညာများ၊ လစ်ဘရယ်အယူဝါဒများ စသည်တို့ မြန်မာလူငယ်အစိတ်အပိုင်း အချို့ထံ ရောက်ရှိလာသည်။ အဆိုပါ လူငယ်တို့က "မျိုးချစ်စိတ်ဓာတ်" ဆိုသည်ကို ပုတ်ခတ်လာသည်။ "အမျိုး၊ ဘာသာ၊ သာသနာ" ဆိုသည်ကို အစွန်းရောက်သည်ဟု စွပ်စွဲလာသည်။ အမြင်ကျဉ်းမြောင်းသည့် လူမျိုးရေးအယူစွဲကိုင်ထားသည့် သောင်းကျန်းသူတို့၏ လေသံကို လိုက်ကာ "ဗမာလူမျိုးကြီးဝါဒ" ဆိုသည်ကို အခြေအမြစ်မဲ့ ပြောဆိုလာသည်။ မြန်မာအဖြစ် မွေးဖွားလာခြင်းကပင်လျှင် ကျန်တိုင်းရင်းသားတို့ကို တောင်းပန်ရမည်ဟူ၍ အစွန်းရောက်ပြောသူမျိုးလည်း ထွက်ပေါ်ခဲ့သည်။ ထိုပြင် ဗုဒ္ဓဘာသာကြောင့် တိုင်းပြည်ဆင်းရဲ မွဲတေနေရသည်ဟုဆိုသူများ၊ ဆရာတော်၊ သံဃာတော်ကြီးများကို လုပ်ကြံစွပ်စွဲ ဆဲရေးပုတ်ခတ် စော်ကားမှုများ၊ ဗုဒ္ဓဘာသာ၏ ပုံရိပ်ညှိုးနွမ်းကျဆင်းအောင် ဖန်တီးလုပ်ဆောင်မှုများကိုလည်း လူမှုကွန်ရက်များတွင် မမြင်ချင်တစ်ဆုံးဖြစ်သည်။

ထိုမျှမကသေး "မြန်မာနိုင်ငံ လွတ်လပ်ရေးရသည်မှာ ဗိုလ်ချုပ်အောင်ဆန်းကြောင့်မဟုတ်၊ အတ္တလန္တိတ်ချာတာကြောင့်"၊ "ဗိုလ်ချုပ်အောင်ဆန်းဟာ ဗမာခေါင်းဆောင်သာဖြစ်တယ်၊ တိုင်းရင်းသားခေါင်းဆောင် မဟုတ်" စသည့် ဥာဏ်ပညာမဲ့ ပြောကြားမှုမျိုးများလည်း လူမှုကွန်ရက်စာမျက်နှာများထက်တွင် ရှိနေသည်။

လိုရာဆွဲပြောကြလျှင် လွဲချော်မည်

အဆိုပါ အတွေးအခေါ် အယူအဆများ၊ စကားလုံး ဝေါဟာရများ၊ အပြောအဆိုများက ဗဟုသုတ မပြည့်စုံ မကြွယ်ဝသူ၊ မြန်မာ့သမိုင်းကို ကောင်းမွန်စွာ မသင်ကြားခဲ့ရသူ၊ စာစုံအောင် မဖတ်သူတို့အတွက် တွေဝေစရာ၊ ယုံမှားစရာ၊ ယိမ်းယိုင်စရာများဖြစ်သည်။ သမိုင်းပါမောက္ခ ဆရာကြီးဒေါက်တာသန်းထွန်း ပြောကြားခဲ့သော **"သမိုင်းကိုသင်တာ မအောင်လို့"** ဟူသော စာပေနယ်တွင် ထင်ရှားသည့် စကားတစ်ခွန်းကို ကိုးကား၍ဆိုရလျှင် မအ, အောင် သမိုင်းကို လေ့လာကြစေချင်သည်။ ယနေ့ဖြစ်ရပ်များသည် အတိတ်သမိုင်းနှင့် ဆက်စပ်၍ ဖြစ်ပေါ်နေခြင်းဖြစ်ရာ ရာဇဝင်ကို အူဖောက်၍ လိုရာဆွဲပြောကြလျှင် လွဲချော်မည်ဖြစ်သည်။ အခြေခံပညာကျောင်းများတွင် သမိုင်းဘာသာကို ဆရာမ သို့မဟုတ်

အချုပ်ပို (ဂ) သို့

၂၀၂၄ ခုနှစ် (၇၅) နှစ်မြောက် စိန်ရတုလွတ်လပ်ရေးနေ့အခမ်းအနားကို နေပြည်တော်၌ ကျင်းပစဉ်။

၂၀၂၄ ခုနှစ် ဧပြီလ ၁၄ ရက်က ဂါဇာ၌အစ္စရေးတို့၏ တိုက်ခိုက်မှုကြောင့် အပျက်အစီးများကို တွေ့ရစဉ်။

လွတ်လပ်ရေး မြတ်ပန်းခိုင်

★ ကိုလိုနီအုပ်ကာစိုး
ကြမ္မာဆိုးမြန်မာပြည်၊
ဘက်စုံချို့ မြင်မကောင်း
နှစ်ပေါင်းရာချီ။
ထီးကျိုးကာ နန်းပါပျောက်
ကျွန်သဘောက် ခေတ်ဆိုးဆီ
မှန်းမျှော်ရည် ကြည့်ကြစမ်း၊
ဘိုးဘွားတွေ နွံမှာနစ်
ကျွန်ဖြစ်ဇာတ်လမ်း။

★ ကံဇာတာ ဘယ်မည်ကို
မြန်တန်ခိုး လှုံ့နှိုးဆော်၊
လွတ်လမ်းစဖော်။
အင်္ဂလိပ်အခက်ပေါ်
မြန်ပြည်နော် အချက်ပေ့ါ၊
မျိုးချစ်ဆွေ လက်ချင်းယှက်ပါလို့
သွေးချွေးအသက်ရင်းကာဖြင့်
ရအောင်တာ ပြန်ယူအပ်
လွတ်လပ်ရေးနော့။

★ ယူအဆ တူမမျှ
မူမကျ စိတ်ရှပ်လွှာ၊
ခုချိန်ခါ စွန့်ပယ်အပ်
စိတ်မြတ်စေရာ။
ညှိနှိုင်းအဖြေရှာ
ပန်းကမ္ဘာ ဥယျာဉ်ဖွင့်၊
မေတ္တာဝေ ထိုအေးရိပ်
ချွေးသိပ်ဖို့သင့်။

★ တို့တစ်တွေ ထိန်းသိမ်းပေး
လွတ်လပ်ရေး မြတ်ပန်းခိုင်၊
လန်းလန်းလှိုင်လှိုင်။
ထုံထုံသင်း မွှေးကြိုင်ကြိုင်
ကမ္ဘာတည်တိုင် မြဲစေရေး၊
ဖွံ့ဖြိုးအစီအမံတွေနဲ့
တိုင်းရပ်ဌာန် နယ်တစ်ဝှမ်းမှာလ
သစ်ဆန်း အထွေထွေပေ့ါ၊
နန်းရဝေ လမ်းမြေဖောက်ပါလို့
(အိုကွယ်) လျှောက်လှမ်းကြစို့လေး။ ။

ဖိုလေးလုံးသောင်းကိုကို

အချပ်ပို (၁) မှ

ကျောင်းသား တစ်ယောက်ယောက်က စာအုပ်ထဲမှ ခေါ်ပေးပြီး တစ်တန်းလုံးက ကူးရေးကာ စာကျက်ဖြေဆိုရသည့်စနစ် ရှိသေးလျှင် ပြုပြင်ရမည်။ တက္ကသိုလ်တွင် သမိုင်းဘာသာ အဓိကကို အလုပ်အကိုင် အခွင့်အလမ်း နည်းပါးခြင်းကြောင့်ဟု ဆိုကာ တက်ရောက်လိုသူ ရှားပါးခြင်းတို့ ရှိနေခဲ့လျှင် မိမိတို့နိုင်ငံတွင် "လူ အ" များလာမည်ဖြစ်သည်။

နာမ်ပိုင်းဆိုင်ရာစွမ်းအားတစ်မျိုး

မျိုးချစ်စိတ်ဓာတ်ဟူသည် နိုင်ငံနှင့် လူမျိုးတို့ ကမ္ဘာတည်သရွေ့ အခွန်ရှည် တည်တံ့စေရန် မဖြစ်မနေ စည်းနှောင်ထားအပ်သည့် နာမ်ပိုင်းဆိုင်ရာ စွမ်းအား တစ်မျိုးပင်ဖြစ်ရာ မြန်မာ့ရေ၊ မြန်မာ့မြေတွင် မွေးဖွားကြီးပြင်းလာသူ ကချင်၊ ကယား၊ ကရင်၊ ချင်း၊ ဗမာ၊ မွန်၊ ရခိုင်၊ ရှမ်း တို့သာမက တရုတ်နွယ်ဖွား၊ အိန္ဒိယနွယ်ဖွား၊ အခြားနွယ်ဖွား အားလုံးတို့တွင် "ငါတို့အားလုံးမြန်မာ"ဟူသော စိတ်ဓာတ် ရှင်သန်ထက်မြက်နေဖို့လိုသည်။ ဗိုလ်ချုပ် အောင်ဆန်း ပြောကြားခဲ့သည့် အလယ်ပစ္စယံ ညီလာခံမိန့်ခွန်းတွင် ပါရှိသော **"ရှေးအခါက လူမျိုးရေး တရားကြောင့် တစ်မျိုးနှင့်တစ်မျိုး ကွဲပြားခြားနားခဲ့ကြပေသည်။ ယခုအခါ၌ လူမျိုးရေး တရား သစ်ကြောင့် တစ်မျိုးနှင့်တစ်မျိုး ရင်းနှီးစုရုံးကြပြန်ပေသည်။ ဤသည်ကို ထောက်ခြင်းအားဖြင့် အမျိုးသားအရေး ကိစ္စ၏ အဓိပ္ပာယ်သည် ခေတ်အား လျော်စွာ ပြုပြင်ပြောင်းလဲလျက်ရှိနေ သည်ကို သိရှိသင့်ကြပေသည်။ တစ်နည်း အားဖြင့်ကြည့်ပြန်မူ မိမိအမျိုးကိုသာ တစ်ဖက်သတ်စိတ်ထားနှင့် ကြီးပွားစေ လိုသောဆန္ဒရှိ၍ ဖက်ဆစ်ဝါဒကြောင့် ဂျာမန်လူမျိုးတို့ ပျက်စီးရပုံကို မြင်ကြ ရပြန်၏။ ဂျာမနီပြည်တွင် ဂျာမန်တို့၏ ပြင်းပြသော မျိုးချစ်စိတ်ကို လမ်းကောင်း သို့မဟုတ် လမ်းမှားသို့ပို့သော ဖက်ဆစ်ဝါဒီ လူစုကြောင့် အတိဒုက္ခရောက်ကြရပေပြီ။ သို့အတွက် ကျွန်ုပ်တို့သည် ကျွန်ုပ်တို့၏ ဝံသာနုစိတ်ကို အလွဲသုံးစားမပြုဘဲလျက် (၀၊) မျိုးချစ်စိတ်ကို အတိဒုက္ခရောက် အောင် အသုံးမပြုဘဲလျက် အမြင် ကျယ်ကျယ်နှင့် သဘောကြီးစွာ ဆောင်ရွက် သင့်ကြပေသည်"** ဟူသော ပြောကြား ချက်နှင့်အညီ "မျိုးချစ်စိတ်ဓာတ်"၊ "အမျိုးသားရေးဝါဒ"၊ "အမျိုး၊ ဘာသာ၊ သာသနာ" စသည်တို့ကို ခေတ်နှင့်အညီ၊ မျက်မှောက်ကာလ ကမ္ဘာ့အခြေအနေ၊ မြန်မာ့အခြေအနေတို့နှင့်အညီ အဓိပ္ပာယ် ဖွင့်ဆိုရန် လိုအပ်ပြီး အဓိပ္ပာယ်ဖွင့်ဆိုချက် မမှားရန်လည်းလိုသည်။

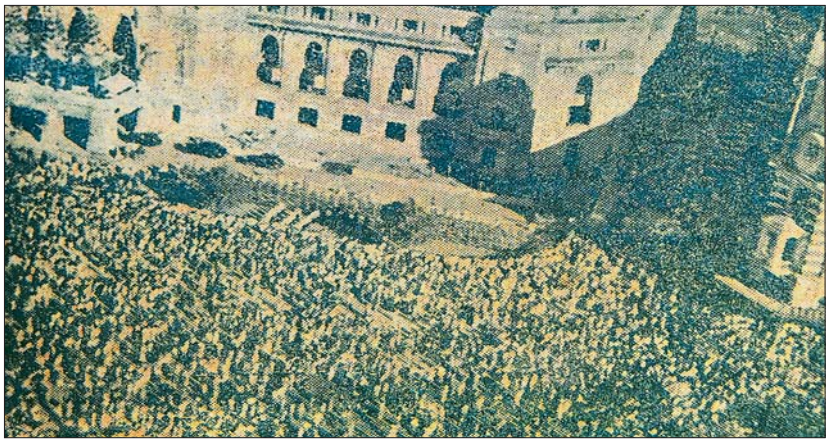

မြန်မာနိုင်ငံလွတ်လပ်ရေးရရှိပြီးနောက် ၁၉၄၉ ခုနှစ်က ရန်ကုန်မြို့ မြို့တော်ခန်းမရှေ့၌ ကျင်းပခဲ့သည့် လွတ်လပ်ရေးနေ့ အခမ်းအနားမြင်ကွင်း မှတ်တမ်းဓာတ်ပုံ။

အားလုံးအတွက် အကျိုးဖြစ်ထွန်းနိုင်

အမျိုးသားရေး စိတ်ဓာတ်သည် ရှုကလီယားစွမ်းအင်ကဲ့သို့ပင် ကောင်းစွာအသုံးချပါက လွန်စွာကြီးမားသည့် စွမ်းအင်ဖြစ်သကဲ့သို့ မကောင်းသည့် ဘက်တွင် အသုံးချပါကလည်း အဖျက် စွမ်းအင်ကြီးမားသည်ကို သတိပြုကြရ မည်ဖြစ်သည်။ သို့ဖြစ်ရာ လူမျိုးကြီးဝါဒ၊ လူမျိုးလေးဝါဒကဲ့သို့သော နိုင်ငံနှင့် လူမျိုးကို အကျိုးမဖြစ်ထွန်းစေသည့် အစွဲများကို ခဝါချကာ ဘုံအမျိုးသားရေး စိတ်ဓာတ်ကို ထူထောင်ပြီး ငြိမ်းချမ်းရေး တည်ဆောက်၍ လူမျိုးစုအလိုက် တိုးတက် ဖွံ့ဖြိုးရန် ကြိုးပမ်းကြခြင်းကသာ အားလုံး အတွက် အကျိုးဖြစ်ထွန်းနိုင်သည်။

တစ်ဖက်တွင်လည်း ဒီမိုကရေစီနှင့် အတွဲအစပ်အဖြစ် လစ်ဘရယ်အယူဝါဒ၏ အကောင်းအမြတ်၊ အညွှန်အဖူးများကို သင်ကြားပြသခံရသည့် လူငယ်လူရွယ် တို့အနေဖြင့် သဘောတရားရေးအရ လစ်ဘရယ်သည် လွန်စွာကောင်းမြတ် မှန်ကန်သည်ဟုဆိုလျှင် သဘောတရား ရေးအရ ကွန်မြူနစ်ဝါဒသည်လည်း လွန်စွာ ကောင်းမြတ်မှန်ကန်သည်ဟု သိကြရန်လိုသည်။ ထို့ပြင် လစ်ဘရယ် အယူဝါဒအပေါ် စိတ်အားထက်သန်ခဲကြ သည့် နိုင်ငံများတွင်လည်း နိုင်ငံအလိုက် ဖြစ်ပေါ်လာသည့် ပကတိအရှိတရား အခြေအနေများအရ လစ်ဘရယ်အပေါ် စိတ်အားထက်သန်မှုများ လျော့ကျလာ ခြင်းကိုလည်း မျက်ခြည်မပြတ်ကြဖို့ လိုသည်။ လစ်ဘရယ်သည် လူသားဝါဒ တစ်ရပ်အဖြစ် ကောင်းပင်ကောင်းသော်ငြား ယင်းအပေါ် အသုံးချ၍ အခွင့်အရေး ယူလာကြသောအခါ၊ နိုင်ငံကို ထိပါးလာ သည့်အခါ၊ အမျိုးသားရေးဝါဒဆီသို့ နောက်ပြန် လျှောကျလာခြင်းပင် ဖြစ်သည်။

အကျိုးစီးပွားဖြစ်ထွန်းနိုင်မှသာ

အနီးဆုံးသာဓကအနေဖြင့် အမေရိကန်ပြည်ထောင်စုတွင် ထရမ့်တစ်ကျော့ ပြန်အာဏာရလာခြင်းက လက်တွေ့ ဘဝတွင် သက်တမ်းရင့်ဒီမိုကရေစီ အင်အားကြီး နိုင်ငံကြီး၌ပင်လျှင် လစ်ဘရယ်၏ ဆွဲဝင်အား လျော့ပါးလာခြင်းကို ပြဆိုနေ သည်။ သင်ခန်းစာအနေဖြင့် မည်သို့သော အယူဝါဒကိုမဆို၊ ကိုယ့်ရေ၊ ကိုယ့်မြေ ပကတိအခြေအနေနှင့် ကိုက်ညီပြီး အကျိုးစီးပွား ဖြစ်ထွန်းနိုင်မှသာ အသုံး ပြုနိုင်ခြင်းဖြစ်သည်ဟု ကောက်ချက်ချ ရန်ဖြစ်သည်။

ကမ္ဘာ့မြေပုံပေါ်တွင် သေးသေးယပ် ယပ်ကလေးဖြစ်သည့် မိမိတို့၏ အမြေ သည် နယ်ချဲ့တို့၏ သိမ်းပိုက်မှုမှ လွတ် မြောက်ခဲ့သည်မှာ ၇၇ နှစ် ကြာမြင့်ခဲ့ဖြင့်ပြီ ဖြစ်သည်။ ဥာဏ်ကြီးရှင်နယ်ချဲ့သည် ကမ္ဘာ တစ်လွှားရှိ တစ်ရာ့တစ်ပါးသော လူမျိုး များ၊ နိုင်ငံများကို ၎င်း၏အင်ပါယာအတွင်း သွတ်သွင်းခဲ့ရာတွင် လက်အောက်ခံ ကျွန်နိုင်ငံသားအချင်းချင်း မတည့်ရန်စောင့် ဖြစ်နေစေရန်အတွက် လူမျိုးရေးအရ ခွဲခြမ်းသည့် နည်းလမ်း၊ လူများစု၊ လူနည်းစုအရ ခွဲခြမ်းသည့်နည်းလမ်း၊ ဘာသာရေးအရ ခွဲခြမ်းသည့်နည်းလမ်း၊ အခွင့်အရေး မတူညီအောင်ပေးသည့် နည်းလမ်း၊ ဘာသာ စာပေ ယဉ်ကျေးမှု သွတ်သွင်းသည့်နည်းလမ်း စသည်ဖြင့်၊ ပရိယာယ်ပေါင်းများစွာဖြင့် ဖိနှိပ်အုပ်ချုပ် ခဲ့ခြင်းဖြစ်သည်။ ၎င်းနိုင်ငံများကို မဖြစ် မနေ လွတ်လပ်ရေးပေးရတော့မည့် အချိန်တွင်လည်း ပြဿနာများကိုပါ တစ်ပါတည်း ထည့်သွင်းပေးလိုက်ခြင်း ဖြစ်ရာ ပဒေသရာဇီနိုင်ငံဘဝမှ နယ်ချဲ့ လက်အောက်သို့ ကျရောက်ခဲ့ပြီး တောင် ပေါ်နှင့် မြေပြန့်အကြား တန်းတူ ဖွံ့ဖြိုးခွင့် မရခဲ့သည့် မိမိတို့နိုင်ငံ၊ တိုင်းရင်းသား လူမျိုးများစွာ နေထိုင်ကြသည့် မိမိတို့နိုင်ငံ တွင် လူမျိုးစုအရေး၊ အယူဝါဒအရေး၊ ဘာသာရေး စသည့်ခေါင်းစဉ်အမျိုးမျိုးဖြင့် ဖြေရှင်းစရာ ပြဿနာများစွာတို့ ထွေးလုံး ရစ်ပတ်နေခဲ့သည်။ သေးသေးယပ်ယပ် နိုင်ငံကလေး ပြိုကွဲမသွားစေရန် ဤမြေ ပေါ်တွင် နေထိုင်သူများက ကာကွယ် ထိန်းသိမ်း စောင့်ရှောက်ကြသလိုပင်၊ အဖျက်အုပ်စုတို့ကလည်း နိုင်ငံသေးသေး ကို ထပ်မံစိတ်ပိုင်းရန်၊ ဖဲ့ထုတ်ရန် ခေတ်အဆက်ဆက်တွင် အားထုတ် ခဲ့ကြသည်။

တောမီးပမာလိုက်လံဖြိမ်းသတ်နေရ

လွတ်လပ်ရေးရပြီးနောက် ၇၇ နှစ် ကြာမြင့်လာပြီးချိန်တွင် မိမိတို့နိုင်ငံသည် ဖွံ့ဖြိုးတိုးတက်သည့် လမ်းကြောင်းပေါ်သို့ ရောက်မလာနိုင်သေး။ အရေးပေါ်ကာလ အခြေအနေတစ်ရပ်ကို ဖြတ်သန်းကာ နိုင်ငံ၏ အစိတ်အပိုင်း အများအပြားတွင် ဖြစ်ပေါ်နေသည့် မတည်ငြိမ် မအေးချမ်း မှုများကို တောမီးပမာ လိုက်လံဖြိမ်းသတ် နေရသည်။ ၂၁ ရာစု ကမ္ဘာ့နိုင်ငံရေး အခင်းအကျင်းတွင် မိမိတို့ပြည်တွင်း၌ ဖြစ်ပေါ်နေသည့် အခြေအနေများက နိုင်ငံ နှင့် ပြည်သူတို့အတွက် အန္တရာယ်ကြီး သည်။ ငြင်းခုံမှုများ၊ တိုက်ခိုက်မှုများ၊ ဆူပူ သောင်းကျန်းမှုများ မိမိတို့နိုင်ငံအတွင်း ဆူပွက်နေစဉ်မှာ ကမ္ဘာကြီးက ရှေ့သို့ တစ်ဟုန်ထိုး သွားနေသည်။

နိုင်ငံဖွံ့ဖြိုးရေးအတွက် အသုံးပြု ရမည့် လူသားအရင်းအမြစ်များ၊ ရုပ်ဝတ္ထု သယံဇာတ အရင်းအမြစ်များ၊ ငွေကြေး အရင်းအမြစ်များ ပျက်စီးဆုံးရှုံးမှု၊ တည် ဆောက်ပြီးသား အခြေခံအဆောက်အအုံ များ ပျက်စီးဆုံးရှုံးမှုတို့ကို မိမိတို့ရင်ဆိုင် ကြုံတွေ့နေကြရပြီဖြစ်ရာ ထို့ထက်ပို၍ အမျိုးသားရေးစိတ်ဓာတ် ပျက်စီး ပျောက်ကွယ် ဆုံးရှုံးမှုကို မဖြစ်စေလိုပါ။ သေနတ်မကိုင်ဘဲ ကွန်ပျူတာကိုပဲ ကိုင်ချင် တယ်ဆိုသော လူငယ်တို့၏ ဆန္ဒ၊ မငြိမ်းချမ်းလို့ မဖြစ်ဘူးဆိုသော လူငယ် တို့၏ ရှေ့လင့်ချက်တို့ကို ဆက်လက် ရှင်သန်နေစေလိုသည်။

မိမိတို့၏ အတိတ်သမိုင်းသည် ဂုဏ်ယူဝင့်ကြွားဖွယ်ရာများနှင့် ကြီးကျယ် ခမ်းနားနေခဲ့သလို လွမ်းမောတသဖွယ်ရာ များ၊ နာကြည်းကြေကွဲစရာများလည်း ရှိနေသည်။ ထို့ပြင် ဟိုတစ်စ ဒီတစ်စ ပြန့်ကျဲနေသည့် တစ်ပိုင်းတစ်စ မှန်ကူ ကွက်များထဲမှာ သင်ခန်းစာယူစရာများ လည်းရှိနေသည်ကို ရှာဖွေကြည့်လျှင် တွေ့နိုင်ပါသည်။ ။

၂၀၂၄ ခုနှစ် (၇၆) နှစ်မြောက် လွတ်လပ်ရေးနေ့ နိုင်ငံတော်အလံတင်အခမ်းအနား ကျင်းပစဉ်။

သမိုင်းမှ တစ်ပိုင်းတစ်စ မှန်ကူကွက်များ

သိဃ်သူ

ရှေးအခါက လူမျိုးရေးတရားကြောင့် တစ်မျိုးနှင့်တစ်မျိုး ကွဲပြားခြားနားခဲ့ကြပေသည်။ ယခုအခါ၌ လူမျိုးရေးတရားသစ်ကြောင့် တစ်မျိုးနှင့်တစ်မျိုး ရင်းနှီးစုရုံးကြပြန်ပေသည်။ ဤသည်ကိုထောက်ခြင်းအားဖြင့် အမျိုးသားအရေးကိစ္စ၏ အဓိဟ္ဟယ်သည် ခေတ်အားလျော်စွာ ပြုပြင်ပြောင်းလဲလျက်ရှိနေသည်ကို သိရှိသင့်ကြပေသည်။ တစ်နည်းအားဖြင့်ကြည့်ပြန်မူ မိမိအမျိုးကိုသာ တစ်ဖက်သတ်စိတ်ထားနှင့် ကြီးဟွားစေလိုသောဆန္ဒရှိ၍ ဖက်ဆစ်ဝါဒကြောင့် ဂျာမန်လူမျိုးတို့ ပျက်စီးရပုံကိုမြင်ကြရပြန်၏။ ဂျာမနီပြည်တွင် ဂျာမန်တို့၏ ပြင်းပြသောမျိုးချစ်စိတ်ကိုလမ်းကောင်းသို့မပို့ဘဲ လမ်းမှားသို့ပို့သော ဖက်ဆစ်ဝါဒီလူစုကြောင့် အတိဒုက္ခရောက်ကြရပေပြီ။ သို့အတွက် ကျွန်ုပ်တို့သည် ကျွန်ုပ်တို့၏ ဝံသာနုစိတ်ကိုအလွဲသုံးစားမပြုဘဲလျက် (ဝါ) မျိုးချစ်စိတ်ကို အတိဒုက္ခရောက်အောင် အသုံးမပြုဘဲလျက် အမြင်ကျယ်ကျယ်နှင့် သဘောကြီးစွာ ဆောင်ရွက်သင့်ကြပေသည်

ကြီးမားပြင်းထန်သည့် ပေါက်ကွဲမှုကြီးဖြစ်ပေါ်ပြီး အထပ်မြင့် ကွန်ကရစ် အဆောက်အအုံအချို့ မြေပေါ်သို့ဗုန်းဗုန်းလဲပြိုကျသွားသည့်မြင်ကွင်း။ ထို့နောက် သွေးအလိမ်းလိမ်း၊ ဖုန်အလိမ်းလိမ်း ကပ်နေသည့် ကလေးငယ်တစ်ဦး၏ ရုပ်အလောင်းကို ပွေ့ချီကာ ဆောက်တည်ရာမရ အော်ဟစ်ပြေးလွှားနေသည့် ဖခင်တစ်ဦး။ တောင်ပုံရာပုံ အဆောက်အအုံအပျက်အစီးများ၊ မီးခိုးတအူအူကြားမှ ကယ်ဆယ်ရေးလုပ်သားများနှင့် အရေးပေါ်လူနာတင်ယာဉ်များ။ မြင်ကွင်းအားလုံးသည် ထိုအချိန် ထိုနေရာတွင် ကမ္ဘာငယ်တစ်ခုပျက်နေသည့် မြင်ကွင်းမျိုးပင်ဖြစ်ပြီး ကမ္ဘာ့သတင်းများတွင် မကြာမကြာ တွေ့ရတတ်သည့် အစ္စရေးနှင့် ဟားမားစ်တို့၏ ပဋိပက္ခ၊ တစ်နည်းအားဖြင့် အစ္စရေးနှင့် ပါလက်စတိုင်းတို့၏ မဆုံးနိုင်သော စစ်ပွဲမှ မြင်ကွင်းတစ်ခုလည်းဖြစ်သည်။

ပြန်၍လက်ညှိုးထိုးပြစရာရှိ

အင်အား အလွန်အကျွံသုံးပြီး ပါလက်စတိုင်းတို့ကို ပြင်းပြင်းထန်ထန် တိုက်ခိုက်နေသည့် အစ္စရေးတို့၏ ရက်စက်မှုကို အပြစ်ဆိုမည်ဆိုလျှင် ၂၀၂၃ ခုနှစ် အောက်တိုဘာလ ၇ ရက်တွင် အစ္စရေး၏ နယ်နိမိတ်စည်းရိုးများကို ဖြိုဖျက်ဖောက်ထွင်း၍ လည်းကောင်း၊ ဂလိုက်ဒါ လေယာဉ်ငယ်များဖြင့် မိုးပေါ်မှ ကျော်လွှား၍လည်းကောင်း ကျူးကျော်ဝင်ရောက်ကာ စစ်ဘက်၊ အရပ်ဘက်ဟူ၍ ပစ်မှတ်မခွဲခြားဘဲ မြင်သမျှအားလုံးတို့ကို ပစ်ခတ်တိုက်ခိုက်သတ်ဖြတ်ခဲ့ပြီး ဓားစာခံများပါ ဖမ်းဆီးခေါ်ဆောင်သွားခဲ့သည့် ဟားမားစ်တို့၏ ရက်စက်မှုများကိုလည်း အစ္စရေးက ပြန်၍လက်ညှိုးထိုးပြစရာရှိနေသည်။

အစ္စရေး - ပါလက်စတိုင်း ပဋိပက္ခသည် နှစ်ပေါင်းထောင်ချီကြာမြင့်စွာ သမိုင်းကြောင်းရှည်လျားသည့် ပဋိပက္ခသံသရာဖြစ်သည်။ မိမိတို့မြန်မာနိုင်ငံ နယ်ချဲ့လက်အောက်မှ လွတ်မြောက်ခဲ့သည့် ၁၉၄၈ ခုနှစ်သည် အစ္စရေးနိုင်ငံ စတင်ထူထောင်သည့် နှစ်ပင်ဖြစ်ရာ နိုင်ငံမဲ့လူမျိုးများ ဘဝဖြင့် ကမ္ဘာအရပ်ရပ်တွင် ပြန့်ကျဲနေထိုင်ခဲ့ကြရပြီး အနှိမ်ခံခဲ့ကြရသည့် ဂျူးလူမျိုး၏ နိုင်ငံပိုင်နက် နယ်နိမိတ် အဓွန့်ရှည်တည်တံ့ခိုင်မြဲရေး အတွက် မိန်းကလေးများပါမကျန် လက်နက်စွဲကိုင် ကာကွယ်စောင့်ရှောက်ခဲ့ကြရပုံများနှင့် တစ်ဖက်တွင်လည်း နိုင်ငံခေတ်မီဖွံ့ဖြိုးတိုးတက်အောင်၊ စည်းလုံးညီညွတ်မှုအင်အား၊ ဓနအင်အားနှင့် ကာကွယ်ရေးစွမ်းပကားတို့ မြင့်မားအောင် ပိုင်းဝန်းတည်ဆောက်ခဲ့ကြရပုံများမှာ မိမိတို့အဖို့ အတုယူဖွယ်၊ သင်ခန်းစာယူဖွယ်များပင်ဖြစ်သည်။

အသက်သွေးချွေးများစွာဖြင့် ရယူခဲ့

သို့ရာတွင် နိုင်ငံထူထောင်မှုသက်တမ်းတစ်စတစ်စ ကြာမြင့်လာသည်နှင့်အမျှ အစ္စရေးလူကြီးနှင့် လူငယ်မျိုးဆက်တို့အကြား အတွေးအခေါ်၊ အယူအဆ၊ ခံစားချက်၊ ခံယူချက်တို့ တဖြည်းဖြည်း ကွာဟလာသည်။ နိုင်ငံမဲ့လူမျိုးများဘဝဖြင့် ကမ္ဘာ့နိုင်ငံများတွင် နေထိုင်ခဲ့ရသည့် နှစ်ကာလများ၊ အစ္စရေးနိုင်ငံထူထောင်စအိမ်နီးချင်းနိုင်ငံအားလုံးက ရန်သူနိုင်ငံများအဖြစ်နှင့် ဂျူးလူမျိုးတစ်ယောက်မကျန် မြေထဲပင်လယ်ထဲသို့ မောင်းချပြီး နိုင်ငံကို ကမ္ဘာ့မြေပုံပေါ်မှ အပြီးတိုင် ဖယ်ရှားပစ်ရန် ဒေါသတကြီး ကြုံးဝါးခဲ့ကြချိန်၊ အစ္စရေး၏ ပိုင်နက်မြေ တစ်ပေချင်းစီတိုင်းကို အစ္စရေးလူမျိုးတို့၏ အသက်သွေးချွေးများစွာဖြင့် ရင်းနှီးရယူခဲ့ကြရပုံများ စသည်တို့မှာ နှောင်းခေတ် အစ္စရေးလူငယ်တို့အဖို့ ကိုယ်တိုင်ကြုံတွေ့ခဲ့ရသည့် အတွေ့အကြုံများ၊ ခံစားချက်များ မဟုတ်တော့။

အချပ်ပို (ခ) သို့