မြန်မာ့အလင်း

၁၂၇၅ ခုနှစ်က တည်ထောင်သည်။ Established in 1914

Myanma Alinn Daily

မိမိအဖို့ အကျိုးများနိုင်

သူတစ်ပါး၏ အပြစ်အနာအဆာကို မကြည့်ပါနှင့်။ မိမိအဖို့ အရေးကြီးသည်ကား မိမိကောင်းမှုကိုလည်းကောင်း၊ မကောင်းမှုကို လည်းကောင်း လုပ်သည်၊ မလုပ်သည်ကိုသာ ကြည့်ရာ၏။ သူတစ်ပါးအပြစ်ကို ကြည့်ခြင်းထက် မိမိအပြစ်ကို ကြည့်ခြင်းကသာလျှင် မိမိအဖို့ အကျိုးများနိုင်သောကြောင့် ဖြစ်၏။

ပုပ္ပဝဂ်(ဓမ္မပဒ-၅၀)

၁၃၈၇ ခုနှစ်၊ တော်သလင်းလပြည့်ကျော် ၉ ရက် ၂၀၂၅ ခုနှစ်၊ စက်တင်ဘာ ၁၅ ရက်၊ တနလင်္ဂနေ့ အတွဲ (၆၄)၊ အမှတ်(၃၄၆)

အမျိုးသားကာကွယ်ရေးနှင့်လုံခြုံရေးကောင်စီ၏ ဦးတည်ချက်(၄)ရပ်

၁။ နိုင်ငံတော်၏အမျိုးသားအကျိုးစီးပွားကို အလေးထား၍ စစ်မှန်စည်းကမ်းပြည့်ဝသော ပါတီစုံ ဒီမိုကရေစီစနစ်ကို အကောင်အထည်ဖော်နိုင်မည့် နိုင်ငံရေးအင်အားစုများ၊ ပြည်သူ့ကိုယ်စားလှယ်များ ဖြစ်ပေါ်လာစေရန် အစဉ်တစိုက်ဆောင်ရွက်ရေး။

၂။ နိုင်ငံ့စီးပွားဖွံ့ဖြိုးတိုးတက်ရေး၌ အဓိကနှင့် အခြေခံအုတ်မြစ်ဖြစ်သည့် စိုက်ပျိုးရေးကဏ္ဍ စဉ်ဆက်မပြတ်တိုးတက်၍ စိုက်ပျိုးမွေးမြူရေးကို အခြေခံသည့်စက်မှုကဏ္ဍ (Agro-based Industries) ဖွံ့ဖြိုးတိုးတက်မှုမှသည် ပြည်သူတို့၏ လူမှုစီးပွားဘဝကို စဉ်ဆက်မပြတ် မြှင့်တင်ရေး။

၃။ နိုင်ငံတော်စဉ်ဆက်မပြတ် ဖွံ့ဖြိုးတိုးတက်ခိုင်မာစေရေးအတွက် အမျိုးသားပညာရေးကဏ္ဍ၊ ကျန်းမာရေးကဏ္ဍတို့ကို အလေးထားမြှင့်တင်ရေး။

၄။ ပါတီစုံဒီမိုကရေစီအထွေထွေရွေးကောက်ပွဲလုပ်ငန်းစဉ်များ အောင်မြင်ပြီး ပြည်သူလူထုတစ်ရပ်လုံး လိုလားတောင့်တသည့် ပါတီစုံဒီမိုကရေစီစနစ်ကို အောင်မြင်စွာလျှောက်လှမ်းနိုင်ရေး ပြည်သူလူထု၏ ပူးပေါင်းပါဝင်မှုဖြင့် အကောင်အထည်ဖော်ဆောင်ရွက်ရေး။

နိုင်ငံတော်ဝန်ကြီးချုပ် ဦးညိုစော ကွမ်ရီးကျွမ့်ကိုယ်ပိုင်အုပ်ချုပ်ခွင့်ရဒေသ CPC ပါတီအတွင်းရေးမှူး မစ္စတာချန်ကန်းအား လက်ခံတွေ့ဆုံ

နေပြည်တော် စက်တင်ဘာ ၁၄

(၂)ကြိမ်မြောက် တရုတ်-အာဆီယံ ကုန်စည်ပြပွဲနှင့် တရုတ်-အာဆီယံ စီးပွားရေးနှင့် ရင်းနှီးမြှုပ်နှံမှုထိပ်သီးဖိုရမ် တက်ရောက်ရန် တရုတ်ပြည်သူ့သမ္မတနိုင်ငံ ကွမ်ရီးကျွမ့်ကိုယ်ပိုင်အုပ်ချုပ်ခွင့်ရဒေသ နန်နင်းမြို့၌ ရောက်ရှိနေသည့် နိုင်ငံတော်ဝန်ကြီးချုပ် ဦးညိုစောသည် ကွမ်ရီးကျွမ့် ကိုယ်ပိုင်အုပ်ချုပ်ခွင့်ရဒေသ CPC ပါတီအတွင်းရေးမှူး မစ္စတာချန်ကန်းအား ယနေ့ညနေပိုင်းတွင် နန်နင်းမြို့ လိယွမ်နိုင်ငံတော်ဧည့်ဧကဟာ၌ လက်ခံတွေ့ဆုံသည်။

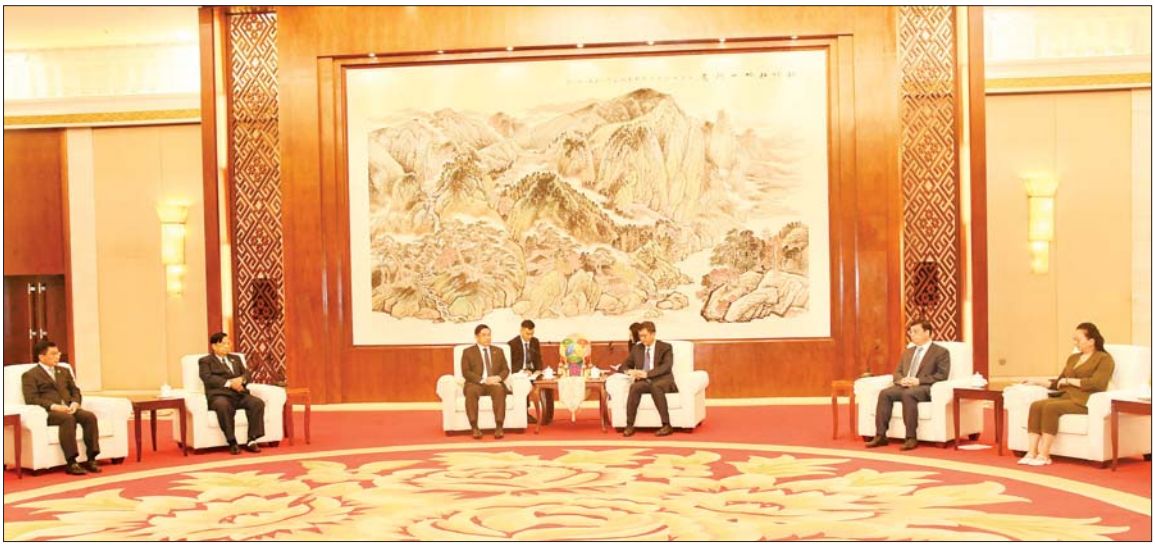

ပြည်ထောင်စုသမ္မတမြန်မာနိုင်ငံတော် နိုင်ငံတော်ဝန်ကြီးချုပ် ဦးညိုစော ကွမ်ရီးကျွမ့်ကိုယ်ပိုင်အုပ်ချုပ်ခွင့်ရဒေသ CPC ပါတီအတွင်းရေးမှူး မစ္စတာချန်ကန်းအား နန်နင်းမြို့ လိယွမ်နိုင်ငံတော်ဧည့်ဧကဟာ၌ လက်ခံတွေ့ဆုံစဉ်။

တွေ့ဆုံစဉ် မြန်မာနိုင်ငံနှင့် ကွမ်ရီးကျွမ့် ကိုယ်ပိုင်အုပ်ချုပ်ခွင့်ရဒေသအကြား ကုန်သွယ်မှုနှင့် ရင်းနှီးမြှုပ်နှံမှု ပိုမိုမြှင့်တင်နိုင်ရေး၊ လယ်ယာစိုက်ပျိုးရေး ကဏ္ဍတွင် အဆင့်မြင့်နည်းပညာများ ဖြန့်ဝေပေးနိုင်ရေး၊ ခရီးသွားကဏ္ဍ ပူးပေါင်းဆောင်ရွက်ရေး၊ ချစ်ကြည်ရေး ညီအစ်မမြို့များတည်ထောင်၍ မြို့နစ်မြို့သာမက နှစ်နိုင်ငံ ကဏ္ဍစုံ ကျယ်ပြန့်စွာ ပူးပေါင်းဆောင်ရွက်နိုင်ရေးဆိုင်ရာ ကိစ္စရပ်များနှင့်စပ်လျဉ်း၍ ရင်းနှီးပွင့်လင်းစွာ အမြင်ချင်းဖလှယ်ဆွေးနွေးခဲ့ကြသည်။

တွေ့ဆုံပွဲသို့ နိုင်ငံတော်ဝန်ကြီးချုပ်နှင့်အတူ ပြည်ထောင်စုဝန်ကြီး ဒေါက်တာချာလီသန်း၊ ဦးချစ်ဆွေ၊ ဒေါက်တာသက်ခိုင်ဝင်း၊ ကချင်ပြည်နယ်ဝန်ကြီးချုပ် ဦးခက်ထိန်နန်၊ ဒုတိယဝန်ကြီး

စာမျက်နှာ ၃ ကော်လံ ၁ ❖

ယနေ့ ဖတ်စရာ

ရွေးကောက်ပွဲများကျင်းပခြင်းမပြုမည့် ပြည်သူ့လွှတ်တော်မဲဆန္ဒနယ်၊ အမျိုးသားလွှတ်တော် မဲအများဆုံးရသူအနိုင်ယူစနစ် (FPTP)မဲဆန္ဒနယ်နှင့် တိုင်းဒေသကြီးလွှတ်တော် သို့မဟုတ် ပြည်နယ်လွှတ်တော် မဲအများဆုံးရသူအနိုင်ယူစနစ် (FPTP) မဲဆန္ဒနယ်များစာရင်း ထုတ်ပြန်ကြေညာ ထုတ်ပြန်ချက် စာ ၄

လွှတ်တော်အသီးသီး၏ မဲဆန္ဒနယ်များအတွက် လွှတ်တော်ကိုယ်စားလှယ်လောင်းများ အမည်စာရင်း တင်သွင်းခြင်း၊ စိစစ်ခြင်း၊ ရုပ်သိမ်းခြင်းတို့နှင့်စပ်လျဉ်းသည့် နေ့ရက်များ ပြင်ဆင်သတ်မှတ်ကြေညာ ထုတ်ပြန်ချက် စာ ၆

မြန်မာနိုင်ငံ၏ ၂၀၂၀ ရွေးကောက်ပွဲအလွန် - စိန်ခေါ်မှုများကိုကျော်လွှားပြီး တည်ငြိမ်အေးချမ်းမှုဆီသို့(၁) ဆောင်းပါး စာ ၈

အရည်အသွေးဆိုင်ရာချိုးဖောက်မှုများကြောင့် အမေရိကန် လေကြောင်းအေဂျင်စီက ဘိုးအင်းကုမ္ပဏီကို ဒေါ်လာ ၃ ဒသမ ၁ သန်း ဒဏ်ငွေရိုက်မည် နိုင်ငံတကာသတင်း စာ ၁၄

သက်ရှိတို့အတွက် အရေးပါသည့် အိုဇုန်းလွှာကာကွယ်

လူနှင့်သက်ရှိတို့ရှင်သန်နေထိုင်ရာ မြေကမ္ဘာ၏ အထက်ကောင်းကင်ယံ ဒုတိယအလွှာတွင် အိုဇုန်းဟုခေါ်သော အပြာရောင်ဖျော့ဖျော့နှင့် စူးရှရှအနံ့ရှိသည့် ဓာတ်ငွေ့အလွှာတစ်လွှာရှိသည်။ အဖြင့်ပိုင်းတွင်ရှိနေသည့် ထိုဓာတ်ငွေ့အလွှာသည် လူ၊ သတ္တဝါနှင့် သစ်ပင်တို့အတွက် ကောင်းကျိုးပြုနိုင်ခြင်းကြောင့် အကျိုးပြုအိုဇုန်းဟု ဆိုရမည်ဖြစ်သော်လည်း လေထုအနိမ့်ပိုင်း၌ ရှိနေသည့် အိုဇုန်းမှာမူ လေထုညစ်ညမ်းမှုကို ဖြစ်စေခြင်းကြောင့် အကျိုးမပြုအိုဇုန်းဖြစ်သည်။

လေထုအထက်ပိုင်းရှိ အကျိုးပြုအိုဇုန်းသည် အလွှာပါးပါးကလေးအဖြစ်သာ တည်ရှိနေခြင်းဖြစ်ပြီး နေရောင်ခြည်တွင် ပါလာသော ကမ္ဘာမြေပေါ်တွင်ရှိသည့် သက်ရှိအားလုံးကို အန္တရာယ်ဖြစ်စေသည့် ခရမ်းလွန်ရောင်ခြည်အများစုကို စုပ်ယူထားပြီး ကာကွယ်ပေးနေခြင်းဖြစ်သည်။ နေရောင်ခြည်သည် ခရမ်းလွန်ရောင်ခြည် UV – C (လျှင်းအလျား ၁၀၀ မှ ၂၈၀ နာနိမီတာ)၊ UV–B (လျှင်းအလျား ၂၈၀ မှ ၃၁၅ နာနိမီတာ)နှင့် UV–A (လျှင်းအလျား ၃၁၅ မှ ၄၀၀ နာနိမီတာ) တို့ကို ထုတ်လွှတ်လျက်ရှိရာ ကမ္ဘာမြေပြင်အထက် အမြင့် ၁၅ ကီလိုမီတာမှ ၃၅ ကီလိုမီတာကြားရှိ စထရာတိုစဖီးယားအလွှာတွင် တည်ရှိသော အိုဇုန်းလွှာက သက်ရှိများအတွက် အန္တရာယ်ဖြစ်ပေါ်စေသည့် UV – C ကို ၁၀၀ ရာခိုင်နှုန်း၊ UV – B ကို ၉၅ ရာခိုင်နှုန်းအထိ စုပ်ယူထားလိုက်ခြင်းဖြစ်ပြီး ကျန်သည့်ပမာဏအနည်းငယ်သာ ကမ္ဘာသို့ ကျရောက်လာခြင်းဖြစ်သည်။

လူနှင့်သက်ရှိတို့အတွက် အရေးပါသည့်အိုဇုန်းလွှာ ပျက်စီးမှုဖြစ်ပေါ်နေကြောင်းကို သိပ္ပံပညာရှင်များက လွန်ခဲ့သည့်နှစ်ပေါင်း ၄၀ က စတင်တွေ့ရှိခဲ့ကြပြီး ယင်းသို့ဖြစ်ပေါ်ခြင်းသည် လူတို့သုံးစွဲနေကြသည့် ဓာတုပစ္စည်းများကြောင့် ဖြစ်သည်ဟုလည်း သိရှိခဲ့ကြသည်။ လူတို့၏ နေ့စဉ်နေထိုင်မှုဘဝတွင် အသုံးပြုနေကြသည့် ရေခဲသေတ္တာ၊ လေအေးပေးစက် စသည်တို့တွင် အသုံးပြုသော ကလိုရင်းပါဝင်သည့် ဟိုက်ဒရိုကလိုရို ဖလူရိုကာဗွန်၊ စိုက်ပျိုးရေးသုံး ပိုးသတ်ဆေးအချို့တွင် ပါဝင်သည့် ဘရိုမင်း စသည်တို့အပါအဝင် အိုဇုန်းလွှာပျက်စီးစေတတ်သော ဒြပ်ပစ္စည်းများ (Ozone Depleting Substance – ODS) သုံးစွဲမှုများပြားလာခြင်းကြောင့် စထရာတိုစဖီးယားအလွှာရှိ အိုဇုန်းမော်လီကျူးများနှင့် ဓာတ်ပြုပျက်စီးစေခြင်းဖြင့် အိုဇုန်းလွှာပါးလွှာမှု ပေါက်ပြဲမှုဖြစ်ပေါ်လာခြင်းဖြစ်သည်။

အိုဇုန်းလွှာပျက်စီးမှုကို ဖြစ်ပေါ်စေသည့် ဟိုက်ဒရိုကလိုရိုဖလူရိုကာဗွန် (HCFC)အစား ဟိုက်ဒရိုဖလူရိုကာဗွန် (HFC) ကို အစားထိုးသုံးစွဲရာတွင်လည်း ၎င်းတို့မှာ မှန်လုံအိမ်အာနိသင်ရှိသော ဓာတ်ငွေ့များဖြစ်သည့်အတွက် ကမ္ဘာကြီးပူနွေးမှုနှင့် ရာသီဥတုပြောင်းလဲမှုဖြစ်ပေါ်စေရန် တွန်းအားပေးမှုဖြစ်ပေါ်စေသည်။ အိုဇုန်းလွှာပျက်စီးမှုကို ထိန်းသိမ်းကာကွယ်ရေးသည် အပြည်ပြည်ဆိုင်ရာ ပူးပေါင်းဆောင်ရွက်မှုသာ ထိထိရောက်ရောက် ဆောင်ရွက်နိုင်မည်ဖြစ်ရာ အိုဇုန်းလွှာကာကွယ်ရေးဆိုင်ရာ ဗီယင်နာကွန်ဗင်းရှင်း ၁၉၈၅၊ အိုဇုန်းလွှာပျက်စီးစေသော ဒြပ်ပစ္စည်းများဆိုင်ရာ မွန်ထရီယယ်နောက်ဆက်တွဲစာချုပ် ၁၉၈၇၊ လန်ဒန်ပြင်ဆင်ချက် ၁၉၉၀၊ ကိုပင်ဟေဂင်ပြင်ဆင်ချက် ၁၉၉၂၊ မွန်ထရီယယ် ပြင်ဆင်ချက် ၁၉၉۷၊ ပေကျင်းပြင်ဆင်ချက် ၁၉၉၉ နှင့် ကီဂါလီပြင်ဆင်ချက် ၂၀၁၆ တို့ကို ချမှတ်ပြီး မြန်မာနိုင်ငံအပါအဝင် ကမ္ဘာ့နိုင်ငံများ ပိုင်းဝန်းပူးပေါင်းဆောင်ရွက်လျက်ရှိသည်။ (၄၉)ကြိမ်မြောက် ကုလသမဂ္ဂ အထွေထွေညီလာခံတွင် မွန်ထရီယယ် နောက်ဆက်တွဲစာချုပ်ကို လက်မှတ်ရေးထိုးကြသည့်စက်တင်ဘာ ၁၆ ရက်ကို အပြည်ပြည်ဆိုင်ရာအိုဇုန်းလွှာထိန်းသိမ်းရေးနေ့အဖြစ် သတ်မှတ်ခဲ့ပြီး ၂၀၁၈ ခုနှစ်မှစကာ ကမ္ဘာ့အိုဇုန်းလွှာထိန်းသိမ်းရေးနေ့ (World Ozone Day) အဖြစ် ပြောင်းလဲသတ်မှတ်၍ အထိမ်းအမှတ်အခမ်းအနားများ ကျင်းပလျက်ရှိသည်။

မိမိတို့ပြည်သူတစ်ဦးချင်းအနေဖြင့် အိုဇုန်းလွှာပျက်စီးစေသည့် ဒြပ်ပစ္စည်းများ ပါဝင်သောပစ္စည်းများကို မသုံးစွဲခြင်း၊ အိုဇုန်းလွှာမထိခိုက်စေသည့် အစားထိုးပစ္စည်းများကို သုံးစွဲခြင်း၊ သဘာဝပတ်ဝန်းကျင်နှင့် လိုက်လျောညီထွေစွာ နေထိုင်ခြင်းနည်းလမ်းများဖြင့် အိုဇုန်းလွှာထိန်းသိမ်းရေးတွင် လူတိုင်းပါဝင်ကြရပါမည့်အကြောင်း။ ။

---

၁၄ - ၉ - ၂၀၂၅ ရက်နေ့ ဓာတ်သတ္တု(ရွှေ) ရည်ညွှန်းဈေး (Market Rate)

သိပ်သည်းဆ ၁၉.၂၅ ဂရမ်/ကုဗစင်တီမီတာနှင့်အထက်ရှိ စံချိန်မီရွှေ ၁ ကျပ်သား (၁၆.၃၂၉၃၅ ဂရမ်) ၏ ဈေးနှုန်းမှာ ၅၉၇၀၀၀၀ ကျပ် ဖြစ်သည်။

ဓာတ်သတ္တု(ရွှေ)ရည်ညွှန်းဈေးသတ်မှတ်ရေးကော်မတီ

စားအုန်းဆီအခြေခံလက်ကား ရည်ညွှန်းဈေးနှုန်း တစ်ပိသာ ငွေကျပ် ၆၆၁၀ ဖြစ်ကြောင်း ထုတ်ပြန်ကြေညာ

နေပြည်တော် စက်တင်ဘာ ၁၄

စားသုံးသူပြည်သူများ စားသုံးဆီဝယ်ယူစားသုံးရာတွင် ဘေးအန္တရာယ်ကင်းရှင်းသော စားသုံးဆီများကို သင့်တင့်သောဈေးနှုန်းဖြင့် ဝယ်ယူစားသုံးနိုင်စေရန်နှင့် ပြည်တွင်းလိုအပ်ချက်များကို ဖြည့်ဆည်းပေးနိုင်ရန် စီးပွားရေးနှင့် ကူးသန်းရောင်းဝယ်ရေးဝန်ကြီးဌာန စားသုံးဆီတင်သွင်းသိုလှောင်ဖြန့်ဖြူးခြင်းလုပ်ငန်း ကြီးကြပ်ရေးကော်မတီက ဆောင်ရွက်ပေးလျက်ရှိသည်။

ပြည်တွင်းလိုအပ်ချက်ကို ဖြည့်ဆည်းပေးနိုင်ရေးစားအုန်းဆီကို ပြည်ပမှဝယ်ယူတင်သွင်းရာတွင် စားအုန်းဆီတင်ပို့သည့်နိုင်ငံများ၏ ဈေးနှုန်းအတက်အကျပေါ်မူတည်၍ ပြည်တွင်း၌ ဖြစ်သင့်ဖြစ်ထိုက်သည့် ဈေးနှုန်းများဖြစ်ပေါ်စေရေးကို ထိန်းကျောင်းဆောင်ရွက်လျက်ရှိသည်။

ပြည်ပမှစားအုန်းဆီထုတ်လုပ်တင်ပို့သည့်နိုင်ငံများတွင် ဈေးကွက်နှင့် ဈေးနှုန်း ဖြစ်ပေါ်မှုများအရ စက်တင်ဘာ ၁၅ ရက်မှ ၂၁ ရက်အထိ ရန်ကုန်အထိုင်ဈေး အခြေခံလက်ကားရည်ညွှန်းဈေးနှုန်းမှာ စားအုန်းဆီတစ်ပိသာလျှင် ငွေကျပ် ၆၆၁၀ ဖြစ်ကြောင်း စားသုံးဆီတင်သွင်းသိုလှောင်ဖြန့်ဖြူးခြင်းလုပ်ငန်း ကြီးကြပ်ရေးကော်မတီက အသိပေးထုတ်ပြန်ကြေညာထားကြောင်း သိရသည်။

ပြည်တွင်းဈေးကွက်အတွင်း အဆိုပါထုတ်ပြန်ကြေညာထားသည့် ဈေးနှုန်းထက် ဈေးနှုန်းမြှင့်တင်ရောင်းချခြင်း၊ ဈေးကစားရန် ရည်ရွယ်ချက်ဖြင့် သိုလှောင်ခြင်းအပါအဝင် မသမာသည့်လုပ်ဆောင်မှုများ ပြုလုပ်ပါက အရေးကြီးကုန်စည်နှင့်ဝန်ဆောင်မှုဥပဒေအရ အရေးယူဆောင်ရွက်သွားမည်ဖြစ်ကြောင်း သိရသည်။

စားအုန်းဆီ အခြေခံလက်ကားရည်ညွှန်းဈေးနှုန်းကို အပတ်စဉ် တနလင်္ဂနေ့တိုင်း ထုတ်ပြန်ကြေညာလျက်ရှိပြီး စားသုံးသူပြည်သူများအနေဖြင့် စားသုံးသူရေးရာဦးစီးဌာန၏ Website: www.doca.gov.mm၊ Facebook Page နှင့် မြန်မာနိုင်ငံဆီကုန်သည်နှင့် ဆီလုပ်ငန်းရှင်များအသင်း၏ Facebook Page တို့တွင် ဝင်ရောက်ကြည့်ရှုလေ့လာနိုင်ကြောင်း သိရသည်။

သတင်းစဉ်

ရန်ကုန်မြို့နှင့် မန္တလေးမြို့အတွက် ရည်ညွှန်းလက်ကားဈေးနှုန်းများနှင့် ပြည်ထောင်စုနယ်မြေ နေပြည်တော်၊ တိုင်းဒေသကြီး/ပြည်နယ် မြို့တော်များအတွက် ရည်ညွှန်းလက်လီဈေးနှုန်းများ

၁၅ - ၉ - ၂၀၂၅

ကျပ်/လီတာ

Fuel (လက်လီဈေးနှုန်း)	ရန်ကုန်	မန္တလေး	နေပြည်တော်	ပဲခူး	မကွေး	ထားဝယ်	မုံရွာ	ပုသိမ်	မြစ်ကြီးနား	စစ်တွေ	ဘားအံ	မော်လမြိုင်	လားရှိုး	တောင်ကြီး	လွိုင်ကော်	ဟားခါး
92 Ron	၂၉၂၅	၃၀၃၅	၃၀၀၅	၂၉၄၀	၃၀၄၅	၃၀၆၀	၃၀၇၅	၂၉၉၅	၄၅၀၅	၃၂၉၀	၃၀၁၀	၃၀၁၅	၃၀၈၅	၃၀၅၀	၃၀၇၀	၃၃၂၅
95 Ron	၂၉၉၅	၃၁၀၅	၃၀၇၅	၃၀၁၀	၃၁၁၅	၃၁၃၀	၃၁၄၅	၃၀၆၅	၄၅၆၀	၃၃၆၀	၃၀၈၀	၃၀၈၅	၃၁၄၅	၃၁၂၀	၃၁၄၀	၃၃၉၅
HSD (500 ppm)	၂၄၇၅	၂၆၉၀	၂၆၇၅	၂၅၉၀	၂၆၉၅	၂၇၁၀	၂၇၂၅	၂၆၄၅	-	၂၉၄၀	၂၆၆၀	၂၆၆၅	၂၇၃၅	၂၇၀၀	၂၇၂၀	၂၉၇၅
HSD (50 ppm)	၃၀၅၅	၃၂၈၅	၃၂၅၀	၃၀၈၅	၃၂၉၀	၃၃၀၅	၃၃၂၅	၃၂၃၅	၄၈၃၀	၃၅၃၅	၃၂၆၀	၃၂၆၀	၃၃၃၀	၃၂၉၅	၃၃၂၀	၃၅၇၅
HSD (10 ppm)	၃၀၅၅	၃၂၈၅	၃၂၅၀	၃၀၈၅	၃၂၉၀	၃၃၀၅	၃၃၂၅	၃၂၃၅	-	၃၅၃၅	၃၂၆၀	၃၂၆၀	၃၃၃၀	၃၂၉၅	၃၃၂၀	၃၅၇၅

ကျပ်/လီတာ

Fuel (လက်ကားဈေးနှုန်း)	ရန်ကုန်	မန္တလေး
92 Ron	၂၇၅၆	၂၈၄၅
95 Ron	၂၈၂၄	၂၉၁၄
HSD (500 ppm)	၂၄၁၈	၂၄၉၆
HSD (50 ppm)	၂၉၉၈	၃၀၈၇
HSD (10 ppm)	၂၉၉၈	၃၀၈၇

မှတ်ချက်။ (၁) MOPS ဈေးနှုန်းပေါ်တွင် အခြေခံတွက်ချက်ထားခြင်း ဖြစ်ပါသည်။

(၂) သုံးစွဲသူ မိဘပြည်သူများအနေဖြင့် စက်သုံးဆီများ ဝယ်ယူသုံးစွဲရာတွင် ကျေနပ်မှုမရှိပါက ကော်မတီ၏ အောက်ဖော်ပြပါ ဖုန်းနံပါတ်များသို့ လုံခြုံစိတ်ချစွာဖြင့် သတင်းပေးတိုင်ကြားနိုင်ပါကြောင်း အသိပေးအပ်ပါသည်–

၀۶۷- ၄၁၁၃၇၃၊ ၀۹-၂၅۶၂၅۷۷

၀۶۷- ၄၁၁၂၈၂၊ ၀۹-۷۷၅၂۹۶۲

စက်သုံးဆီတင်သွင်းသိုလှောင်ဖြန့်ဖြူးခြင်းလုပ်ငန်းကြီးကြပ်ရေးကော်မတီ

မြန်မာ့အလင်း

စာတည်းမှူးချုပ်	-	ဟန်လင်းအောင်	သတင်းထောက်မှူး	-	ခင်ရတနာ
စာတည်းမှူး	-	မြင့်စိုး	အကြီးတန်း	-	ကျော်သူဝင်း၊ တင်မောင်လွင်၊
စာတည်းများ	-	ကျော်ဇေယျာမြင့်၊ နေဇာဇာထွန်း	သတင်းထောက်များ		ဟိန်းထက်ဇော်၊ နေဝင်းထွန်း(၂)
ဘာသာပြန်စာတည်း	-	ခြူးစန္ဒီနွေး၊ တင်လင်းအောင်	အယ်ဒီတန်း	-	ဇော်ဝိုင်းအောင်၊ ဝေသူနွယ်၊ ခင်ဖြူထွေး
သုတေသန	-	အိအိခင်နှင့် အဖွဲ့	သတင်းထောက်များ		
စာပြင်	-	ဇော်မင်းသန်းနှင့် အဖွဲ့	ဓာတ်ပုံသတင်းထောက်	-	တင်စိုး
စာမျက်နှာဖွဲ့စည်းမှုနှင့် ဒီဇိုင်း	-	မိုမိုအေးနှင့် နွဲ့မွန်တိုအဖွဲ့	အီးမေးနှင့် အွန်လိုင်း	-	သက်လွင်ဦးနှင့် အဖွဲ့

နေပြည်တော်–စာတည်းမှူး ၀۶۷-၃۶၁၄၂၊ စာတည်းအဖွဲ့ ၀۶۷-၃۶၁၄၃၊ ဖက်စ် ၀۶۷-၃۶၁၄၃၊ ရန်ကုန်ရုံးခွဲ–အမှတ်(၅၃)၊ နတ်မောက်လမ်းသွယ်(၁)၊ ဗိုလ်ချို(၂) ရပ်ကွက်၊ ဗဟန်းမြို့နယ်၊ ရန်ကုန်မြို့၊ စာတိုက်သေတ္တာအမှတ်–၄၀၊ စာတည်းအဖွဲ့ ၀၁-၅၄၄၃၃၀၉၊ မန်နေဂျာ ၀၁-၅၄၄၃၃၀၄၊ စီမံ ၀၁-၅၄၄၃၃၀၅၊ ဌေစာရင်း ၀၁-၅၄၄၃၃၀၆၊ ကြော်ငြာ ၀၁-၅၄၅၈၃၃၊ ၀၁- ၅၅၉၁၁၈၊ Fax ၀၁-၅၄၆၂၂၁ ၊ ၀۶۷-၃۶၁၄၈၊ ဖြန့်ချိရေး ၀၁-၅၄၄၃၃၀၃၊ Fax ၀၁-၈၆၀၄၅၅၆။

ထုတ်ဝေခြင်းအမှတ် - (၀၁၀၉၃)

ပုံနှိပ်ခြင်းအမှတ် - (၀၀၈၇၇)

mmalin.npt@ gmail.com
www.facebook.com/MYANMAALINNNEWS

MYANMAR Digital News Presented by NPE
www.mdn.gov.mm

ရွှေးကောက်ပွဲဖျက်မယ်ဆိုတဲ့လူတွေကို ဒီတိုင်းကြည့်နေမှာ မဟုတ်

ရွှေးကောက်ပွဲဖျက်မယ်ဆိုတဲ့လူတွေကိုတော့ ကျုပ်တို့အစိုးရကလည်း ဒီတိုင်းကြည့်နေမှာ မဟုတ်ဘူး။ အပြင်းအထန်နှိပ်ကွပ်ရမှာပဲ။ ရွှေးကောက်ပွဲမှာ လွတ်လပ်စွာ ယှဉ်ပြိုင်ရွှေးကောက်တဲ့နေရာမှာတော့ ဘယ်သူ့ကိုမှ ကျုပ်တို့အစိုးရက နှောင့်ယှက်မှာမဟုတ်ဘူး။ သို့သော် ဖျက်လိုဖျက်ဆီးလုပ်တဲ့လူမှန်သမျှကိုတော့ အာဏာကုန်နှိမ်နင်းပစ်မှာပဲဆိုတာ ရှင်းရှင်းကြီး သတိပေးထားပါရစေ။

(၁၉၄၇ ခုနှစ်၊ မတ်လ ၁၃ ရက်နေ့တွင် ရွှေးကောက်ပွဲနှင့်ပတ်သက်၍ ဗိုလ်ချုပ်အောင်ဆန်းပြောကြားခဲ့သည့် အသံလွှင့်မိန့်ခွန်းမှ ကောက်နုတ်ချက်)

နိုင်ငံတော်ဝန်ကြီးချုပ် ဦးညိုစော ဦးဆောင်သည့် မြန်မာကိုယ်စားလှယ်အဖွဲ့ တရုတ်ပြည်သူ့သမ္မတနိုင်ငံသို့ ရောက်ရှိ

နေပြည်တော် စက်တင်ဘာ ၁၄

ပြည်ထောင်စုသမ္မတမြန်မာနိုင်ငံတော် နိုင်ငံတော်ဝန်ကြီးချုပ် ဦးညိုစော ဦးဆောင်သည့် မြန်မာကိုယ်စားလှယ်အဖွဲ့သည် (၂၂) ကြိမ်မြောက် တရုတ်-အာဆီယံကုန်စည်ပြပွဲနှင့် တရုတ်-အာဆီယံစီးပွားရေးနှင့် ရင်းနှီးမြှုပ်နှံမှုထိပ်သီးဖိုရမ် တက်ရောက်ရန် ယနေ့နံနက်ပိုင်းတွင် နေပြည်တော်တပ်မတော်လေဆိပ်မှ အထူးလေယာဉ်ဖြင့် ထွက်ခွာကြရာ နိုင်ငံတော်လုံခြုံရေးနှင့် အေးချမ်းသာယာရေးကော်မရှင်အဖွဲ့ဝင်၊ အမှုဆောင်ချုပ် ဦးအောင်လင်းဌေး၊ ပြည်ထောင်စုဝန်ကြီးများ၊ နေပြည်တော်ကောင်စီဥက္ကဋ္ဌ၊ ဒုတိယဝန်ကြီးနှင့် တာဝန်ရှိသူများက လေဆိပ်၌ ပို့ဆောင်နှုတ်ဆက်ကြသည်။

နိုင်ငံတော်ဝန်ကြီးချုပ်နှင့်အတူ ပြည်ထောင်စုဝန်ကြီးများဖြစ်ကြသည့် ဒေါက်တာ ချာလီသန်း၊ ဦးချစ်ဆွေ၊ ဒေါက်တာသက်ခိုင်ဝင်း၊ ကချင်ပြည်နယ်ဝန်ကြီးချုပ် ဦးခက်ထိန်နန်း၊ ဒုတိယဝန်ကြီး ဒေါက်တာဇော်မြင့်နှင့် ဌာနဆိုင်ရာအကြီးအကဲများ၊ မြန်မာနိုင်ငံဆိုင်ရာတရုတ်သံအမတ်ကြီး မစ္စမာကျား၊ အသင်းအဖွဲ့များမှ ဥက္ကဋ္ဌများနှင့်အဖွဲ့ဝင်များ လိုက်ပါသွားကြသည်။

ပြည်ထောင်စုသမ္မတမြန်မာနိုင်ငံတော် နိုင်ငံတော် ဝန်ကြီးချုပ် ဦးညိုစော အား ကွမ်ရီးဒေသ CPC ပါတီ ဒုတိယအတွင်းရေးမှူး Mr. Wang Weiping နှင့် တာဝန်ရှိသူများ ကြိုဆိုနှုတ်ဆက်ကြစဉ်။

ထို့နောက် နိုင်ငံတော်ဝန်ကြီးချုပ် ဦးဆောင်သည့် မြန်မာကိုယ်စားလှယ်အဖွဲ့သည် မွန်းလွဲပိုင်းတွင် နန်နင်းအပြည်ပြည်ဆိုင်ရာလေဆိပ်သို့ ရောက်ရှိကြရာ ကွမ်ရီးဒေသ CPC ပါတီ ဒုတိယအတွင်းရေးမှူး Mr.Wang Weiping ၊ တရုတ်ပြည်သူ့သမ္မတနိုင်ငံဆိုင်ရာ မြန်မာနိုင်ငံသံအမတ်ကြီး ဦးတင်မောင်ဆွေ၊ နန်နင်းမြို့ မြန်မာကောင်စစ်ဝန်ချုပ်နှင့် ယဉ်ကျေးမှုအဖွဲ့များက ရိုးရာအကအလှများဖြင့် ကြိုဆိုနှုတ်ဆက်ကြကြောင်း သတင်းရရှိသည်။

သတင်းစဉ်

❖ *ရှေ့ဖုံးမှ*

ဒေါက်တာဇော်မြင့်၊ တရုတ်ပြည်သူ့သမ္မတနိုင်ငံဆိုင်ရာ မြန်မာနိုင်ငံသံအမတ်ကြီး ဦးတင်မောင်ဆွေ၊ နန်နင်းမြို့ မြန်မာကောင်စစ်ဝန်ချုပ်နှင့် တာဝန်ရှိသူများ တက်ရောက်ကြပြီး ကွမ်ရီးကျွမ်းကိုယ်ပိုင်အုပ်ချုပ်ခွင့်ရဒေသ CPC ပါတီအတွင်းရေးမှူးနှင့်အတူ ကွမ်ရီးကျွမ်းကိုယ်ပိုင်အုပ်ချုပ်ခွင့်ရဒေသ အုပ်ချုပ်ရေးမှူး မစ္စတာဝေတောင်း၊ မြန်မာနိုင်ငံဆိုင်ရာ တရုတ်နိုင်ငံ သံအမတ်ကြီး မစ္စမာကျားနှင့် တာဝန်ရှိသူများ တက်ရောက်ကြသည်။

ညပိုင်းတွင် နိုင်ငံတော်ဝန်ကြီးချုပ်နှင့် အဖွဲ့ဝင်များအား ကွမ်ရီးကျွမ်းကိုယ်ပိုင်အုပ်ချုပ်ခွင့်ရဒေသ CPC ပါတီအတွင်းရေးမှူးက နန်နင်းမြို့ လိယွမ်နိုင်ငံတော်ဧည့်ဂေဟာရှိ Chinese Hibiscus Hall ၌ ဂုဏ်ပြုညစာ ဖြင့် တည်ခင်းဧည့်ခံခဲ့ကြောင်း သတင်းရရှိသည်။

သတင်းစဉ်

လားရှိုးခ၌ မဲဆန္ဒရှင်ပြည်သူများအား မြန်မာအီလက်ထရောနစ်မဲပေးစက်နှင့် ပတ်သက်၍ အသိပညာပေးပြီး လက်တွေ့စမ်းသပ်မဲပေး

လားရှိုး စက်တင်ဘာ ၁၄

ရှမ်းပြည်နယ်(မြောက်ပိုင်း) လားရှိုး မြို့နယ်၌ မဲဆန္ဒရှင် ပြည်သူများအား မြို့နယ်ရွေးကောက်ပွဲ ကော်မရှင်အဖွဲ့ခွဲမှ မြန်မာအီလက်ထရောနစ်မဲပေးစက် (MEVM) နှင့် ပတ်သက်၍ အသိပညာပေးခြင်းနှင့် လက်တွေ့စမ်းသပ်မဲပေးခြင်းကို ယနေ့ နံနက်ပိုင်းတွင် အမှတ် (၆) အခြေခံပညာ အထက်တန်းကျောင်းရှိ ကမ္ဘောဇခန်းမ၌ ကျင်းပသည်။

အသိပညာပေး

ဦးစွာပြည်နယ်အစိုးရအုပ်ချုပ်ရေးအဖွဲ့ခွဲ(ရှမ်းမြောက်) ဥက္ကဋ္ဌ ဦးမြင့်သန်းဝင်းက အမှာစကားပြောကြားပြီး မြို့နယ်ရွေးကောက်ပွဲကော်မရှင်အဖွဲ့ခွဲ အတွင်းရေးမှူး ဦးစိုးသိန်းဇော်က မြန်မာအီလက်ထရောနစ်မဲပေးစက် (MEVM) နှင့် ပတ်သက်သည့် အကြောင်းအရာများကို အသိပညာပေး ရှင်းလင်းပြောကြားသည်။

လက်တွေ့စမ်းသပ်မဲပေး

ထို့နောက် တက်ရောက်လာသည့် ဆရာ ဆရာမများနှင့် မဲဆန္ဒရှင်ပြည်သူများက မြန်မာအီလက်ထရောနစ် မဲပေးစက် (MEVM) ဖြင့် လက်တွေ့စမ်းသပ်မဲပေးခြင်း ဆောင်ရွက်ကြရာ ပြည်နယ်အစိုးရ အုပ်ချုပ်ရေးအဖွဲ့ခွဲ(ရှမ်းမြောက်) ဥက္ကဋ္ဌ၊ မြို့နယ် ရွေးကောက်ပွဲကော်မရှင်အဖွဲ့ခွဲ အတွင်းရေးမှူးနှင့် ဌာနဆိုင်ရာ တာဝန်ရှိသူများက ကြည့်ရှုအားပေးခဲ့ကြောင်း သိရသည်။

ခရိုင်(ပြန်/ဆက်)

မုတ်သုံလေ အားအသင့်အတင့်ရှိ

နေပြည်တော် စက်တင်ဘာ ၁၄ ဘင်္ဂလားပင်လယ်အော် အခြေအနေမှာ ကပွလီပင်လယ်ပြင်နှင့် ဘင်္ဂလားပင်လယ်အော်တို့တွင် မုတ်သုံလေအားအနည်းငယ်မှ အားအသင့်အတင့် ရှိနေသည်။

မနက်ဖြန်အတွက် ခန့်မှန်းချက်မှာ စစ်ကိုင်းတိုင်းဒေသကြီး အထက်ပိုင်း၊ ကချင်ပြည်နယ်၊ ချင်းပြည်နယ်နှင့် ရှမ်းပြည်နယ်(မြောက်ပိုင်း)တို့တွင် မိုးပိုလာနိုင်သည်။

မိုး/ဇလ

ရွေးကောက်ပွဲများကျင်းပခြင်းမပြုမည့် ပြည်သူ့လွှတ်တော်မဲဆန္ဒနယ်၊ အမျိုးသားလွှတ်တော် မဲအများဆုံးရသူအနိုင်ယူစနစ် (FPTP)မဲဆန္ဒနယ်နှင့် တိုင်းဒေသကြီးလွှတ်တော် သို့မဟုတ် ပြည်နယ်လွှတ်တော် မဲအများဆုံးရသူအနိုင်ယူစနစ် (FPTP) မဲဆန္ဒနယ်များစာရင်း ထုတ်ပြန်ကြေညာ

ပြည်ထောင်စုသမ္မတမြန်မာနိုင်ငံတော်
ပြည်ထောင်စုရွေးကောက်ပွဲကော်မရှင်

ကြေညာချက်အမှတ် (၁၀၃ / ၂၀၂၅)

ဗုဒ္ဓဘာသာ ခုနှစ်၊ တော်သလင်းလပြည့်ကျော် ၈ ရက်
(၂၀၂၅ ခုနှစ်၊ စက်တင်ဘာလ ၁၄ ရက်)

ရွေးကောက်ပွဲများ ကျင်းပခြင်းမပြုမည့် ပြည်သူ့လွှတ်တော်မဲဆန္ဒနယ်၊ အမျိုးသားလွှတ်တော် မဲအများဆုံးရသူအနိုင်ယူစနစ် (FPTP) မဲဆန္ဒနယ်နှင့် တိုင်းဒေသကြီးလွှတ်တော် သို့မဟုတ် ပြည်နယ်လွှတ်တော် မဲအများဆုံးရသူအနိုင်ယူစနစ် (FPTP) မဲဆန္ဒနယ်များစာရင်း ထုတ်ပြန်ကြေညာခြင်း

၁။ ၂၀၂၅ ခုနှစ်၊ ဒီဇင်ဘာလ ၂၈ ရက်နေ့တွင် စတင်ကျင်းပပြုလုပ်မည့် ပါတီနုံဒီမိုကရေစီ အထွေထွေ ရွေးကောက်ပွဲ၌ လွတ်လပ်ပြီးတရားမျှတသောရွေးကောက်ပွဲ ကျင်းပရန်အခြေအနေမရှိသည့် အောက်ဖော်ပြပါ ပြည်သူ့လွှတ်တော်မဲဆန္ဒနယ် (၅၆) နယ်၊ အမျိုးသားလွှတ်တော် မဲအများဆုံးရသူအနိုင်ယူစနစ် (FPTP) မဲဆန္ဒနယ် (၉) နယ်နှင့် တိုင်းဒေသကြီးလွှတ်တော် သို့မဟုတ် ပြည်နယ်လွှတ်တော် မဲအများဆုံးရသူ အနိုင်ယူစနစ် (FPTP) မဲဆန္ဒနယ် (၅၆) နယ်တို့တွင် ရွေးကောက်ပွဲများ ကျင်းပခြင်းပြုမည်မဟုတ်ကြောင်း ပြည်ထောင်စုရွေးကောက်ပွဲကော်မရှင် ဥပဒေပုဒ်မ ၁၀ (စ)အရ ထုတ်ပြန်ကြေညာလိုက်သည်–

(က) **ရွေးကောက်ပွဲများကျင်းပခြင်းမပြုမည့် ပြည်သူ့လွှတ်တော်မဲဆန္ဒနယ် (၅၆) နယ်**

စဉ်	မဲဆန္ဒနယ်	ပါဝင်သည့်နယ်မြေများ
	ကချင်ပြည်နယ်	
(၁)	ချီဖွေမြို့နယ် ပြည်သူ့လွှတ်တော်မဲဆန္ဒနယ်	ချီဖွေမြို့နယ်တစ်ခုလုံး။
(၂)	ဆော့လော်မြို့နယ် ပြည်သူ့လွှတ်တော်မဲဆန္ဒနယ်	ဆော့လော်မြို့နယ်တစ်ခုလုံး။
(၃)	ဆွမ်ပရာဘွမ်မြို့နယ် ပြည်သူ့လွှတ်တော်မဲဆန္ဒနယ်	ဆွမ်ပရာဘွမ်မြို့နယ်တစ်ခုလုံး။
(၄)	အင်ဂျန်းယန်မြို့နယ် ပြည်သူ့လွှတ်တော်မဲဆန္ဒနယ်	အင်ဂျန်းယန်မြို့နယ်တစ်ခုလုံး။
	ကယားပြည်နယ်	
(၅)	ဖားဆောင်းမြို့နယ် ပြည်သူ့လွှတ်တော်မဲဆန္ဒနယ်	ဖားဆောင်းမြို့နယ်တစ်ခုလုံး။
(၆)	မယ်စဲ့မြို့နယ် ပြည်သူ့လွှတ်တော်မဲဆန္ဒနယ်	မယ်စဲ့မြို့နယ်တစ်ခုလုံး။
(၇)	ရှားတောမြို့နယ် ပြည်သူ့လွှတ်တော်မဲဆန္ဒနယ်	ရှားတောမြို့နယ်တစ်ခုလုံး။
	ချင်းပြည်နယ်	
(၈)	ပလက်ဝမြို့နယ် ပြည်သူ့လွှတ်တော်မဲဆန္ဒနယ်	ပလက်ဝမြို့နယ်တစ်ခုလုံး။
(၉)	မတူပီမြို့နယ် ပြည်သူ့လွှတ်တော်မဲဆန္ဒနယ်	မတူပီမြို့နယ်တစ်ခုလုံး။
(၁၀)	ကန်ပက်လက်မြို့နယ် ပြည်သူ့လွှတ်တော်မဲဆန္ဒနယ်	ကန်ပက်လက်မြို့နယ်တစ်ခုလုံး။
(၁၁)	မင်းတပ်မြို့နယ် ပြည်သူ့လွှတ်တော်မဲဆန္ဒနယ်	မင်းတပ်မြို့နယ်တစ်ခုလုံး။
	စစ်ကိုင်းတိုင်းဒေသကြီး	
(၁၂)	ထီးချိုင့်မြို့နယ် ပြည်သူ့လွှတ်တော်မဲဆန္ဒနယ်	ထီးချိုင့်မြို့နယ်တစ်ခုလုံး။
(၁၃)	အင်းတော်မြို့နယ် ပြည်သူ့လွှတ်တော်မဲဆန္ဒနယ်	အင်းတော်မြို့နယ်တစ်ခုလုံး။
(၁၄)	ပင်လည်ဘူးမြို့နယ် ပြည်သူ့လွှတ်တော်မဲဆန္ဒနယ်	ပင်လည်ဘူးမြို့နယ်တစ်ခုလုံး။
(၁၅)	မြောင်မြို့နယ် ပြည်သူ့လွှတ်တော်မဲဆန္ဒနယ်	မြောင်မြို့နယ်တစ်ခုလုံး။
(၁၆)	ပုလဲမြို့နယ် ပြည်သူ့လွှတ်တော်မဲဆန္ဒနယ်	ပုလဲမြို့နယ်တစ်ခုလုံး။
(၁၇)	ယင်းမာပင်မြို့နယ် ပြည်သူ့လွှတ်တော်မဲဆန္ဒနယ်	ယင်းမာပင်မြို့နယ်တစ်ခုလုံး။
(၁၈)	ဒီပဲယင်းမြို့နယ် ပြည်သူ့လွှတ်တော်မဲဆန္ဒနယ်	ဒီပဲယင်းမြို့နယ်တစ်ခုလုံး။
(၁၉)	တန့်ဆည်မြို့နယ် ပြည်သူ့လွှတ်တော်မဲဆန္ဒနယ်	တန့်ဆည်မြို့နယ်တစ်ခုလုံး။
(၂၀)	ခင်ဦးမြို့နယ် ပြည်သူ့လွှတ်တော်မဲဆန္ဒနယ်	ခင်ဦးမြို့နယ်တစ်ခုလုံး။
(၂၁)	ဝက်လက်မြို့နယ် ပြည်သူ့လွှတ်တော်မဲဆန္ဒနယ်	ဝက်လက်မြို့နယ်တစ်ခုလုံး။
	မကွေးတိုင်းဒေသကြီး	
(၂၂)	ဆောမြို့နယ် ပြည်သူ့လွှတ်တော်မဲဆန္ဒနယ်	ဆောမြို့နယ်တစ်ခုလုံး။
(၂၃)	ထီးလင်းမြို့နယ် ပြည်သူ့လွှတ်တော်မဲဆန္ဒနယ်	ထီးလင်းမြို့နယ်တစ်ခုလုံး။
(၂၄)	ပေါက်မြို့နယ် ပြည်သူ့လွှတ်တော်မဲဆန္ဒနယ်	ပေါက်မြို့နယ်တစ်ခုလုံး။
(၂၅)	မြိုင်မြို့နယ် ပြည်သူ့လွှတ်တော်မဲဆန္ဒနယ်	မြိုင်မြို့နယ်တစ်ခုလုံး။
(၂၆)	ရေစကြိုမြို့နယ် ပြည်သူ့လွှတ်တော်မဲဆန္ဒနယ်	ရေစကြိုမြို့နယ်တစ်ခုလုံး။
	မန္တလေးတိုင်းဒေသကြီး	
(၂၇)	နွားထိုးကြီးမြို့နယ် ပြည်သူ့လွှတ်တော်မဲဆန္ဒနယ်	နွားထိုးကြီးမြို့နယ်တစ်ခုလုံး။
(၂၈)	စဉ့်ကူးမြို့နယ် ပြည်သူ့လွှတ်တော်မဲဆန္ဒနယ်	စဉ့်ကူးမြို့နယ်တစ်ခုလုံး။
(၂၉)	မိုးကုတ်မြို့နယ် ပြည်သူ့လွှတ်တော်မဲဆန္ဒနယ်	မိုးကုတ်မြို့နယ်တစ်ခုလုံး။
	ရခိုင်ပြည်နယ်	
(၃၀)	ရမ်းဗြဲမြို့နယ် ပြည်သူ့လွှတ်တော်မဲဆန္ဒနယ်	ရမ်းဗြဲမြို့နယ်တစ်ခုလုံး။
(၃၁)	ပေါက်တောမြို့နယ် ပြည်သူ့လွှတ်တော်မဲဆန္ဒနယ်	ပေါက်တောမြို့နယ်တစ်ခုလုံး။
(၃၂)	ပုဏ္ဏားကျွန်းမြို့နယ် ပြည်သူ့လွှတ်တော်မဲဆန္ဒနယ်	ပုဏ္ဏားကျွန်းမြို့နယ်တစ်ခုလုံး။
(၃၃)	ရသေ့တောင်မြို့နယ် ပြည်သူ့လွှတ်တော်မဲဆန္ဒနယ်	ရသေ့တောင်မြို့နယ်တစ်ခုလုံး။
(၃၄)	ဘူးသီးတောင်မြို့နယ် ပြည်သူ့လွှတ်တော်မဲဆန္ဒနယ်	ဘူးသီးတောင်မြို့နယ်တစ်ခုလုံး။
(၃၅)	မောင်တောမြို့နယ် ပြည်သူ့လွှတ်တော်မဲဆန္ဒနယ်	မောင်တောမြို့နယ်တစ်ခုလုံး။
(၃၆)	ကျောက်တော်မြို့နယ် ပြည်သူ့လွှတ်တော်မဲဆန္ဒနယ်	ကျောက်တော်မြို့နယ်တစ်ခုလုံး။
(၃၇)	မင်းပြားမြို့နယ် ပြည်သူ့လွှတ်တော်မဲဆန္ဒနယ်	မင်းပြားမြို့နယ်တစ်ခုလုံး။
(၃၈)	မြေပုံမြို့နယ် ပြည်သူ့လွှတ်တော်မဲဆန္ဒနယ်	မြေပုံမြို့နယ်တစ်ခုလုံး။
(၃၉)	မြောက်ဦးမြို့နယ် ပြည်သူ့လွှတ်တော်မဲဆန္ဒနယ်	မြောက်ဦးမြို့နယ်တစ်ခုလုံး။
	ရှမ်းပြည်နယ်	
(၄၀)	ပန်ဆန်း(ပန်ခမ်း)မြို့နယ် ပြည်သူ့လွှတ်တော်မဲဆန္ဒနယ်	ပန်ဆန်း(ပန်ခမ်း)မြို့နယ်တစ်ခုလုံး။
(၄၁)	နားဖန်းမြို့နယ် ပြည်သူ့လွှတ်တော်မဲဆန္ဒနယ်	နားဖန်းမြို့နယ်တစ်ခုလုံး။
(၄၂)	ဟိုပန်မြို့နယ် ပြည်သူ့လွှတ်တော်မဲဆန္ဒနယ်	ဟိုပန်မြို့နယ်တစ်ခုလုံး။
(၄၃)	မိုင်းမောမြို့နယ် ပြည်သူ့လွှတ်တော်မဲဆန္ဒနယ်	မိုင်းမောမြို့နယ်တစ်ခုလုံး။
(၄၄)	ပန်ဝိုင်မြို့နယ် ပြည်သူ့လွှတ်တော်မဲဆန္ဒနယ်	ပန်ဝိုင်မြို့နယ်တစ်ခုလုံး။
(၄၅)	နမ့်ဆန်မြို့နယ် ပြည်သူ့လွှတ်တော်မဲဆန္ဒနယ်	နမ့်ဆန်မြို့နယ်တစ်ခုလုံး။
(၄၆)	မန်တုံမြို့နယ် ပြည်သူ့လွှတ်တော်မဲဆန္ဒနယ်	မန်တုံမြို့နယ်တစ်ခုလုံး။
(၄၇)	ကုန်းကြမ်းမြို့နယ် ပြည်သူ့လွှတ်တော်မဲဆန္ဒနယ်	ကုန်းကြမ်းမြို့နယ်တစ်ခုလုံး။
(၄၈)	လောက်ကိုင်မြို့နယ် ပြည်သူ့လွှတ်တော်မဲဆန္ဒနယ်	လောက်ကိုင်မြို့နယ်တစ်ခုလုံး။
(၄၉)	နမ္မတူမြို့နယ် ပြည်သူ့လွှတ်တော်မဲဆန္ဒနယ်	နမ္မတူမြို့နယ်တစ်ခုလုံး။

စာမျက်နှာ ၅ သို့

စာမျက်နှာ ၄ မှ

(၅၀) ကွတ်ခိုင်မြို့နယ် ပြည်သူ့လွှတ်တော် မဲဆန္ဒနယ် — ကွတ်ခိုင်မြို့နယ်တစ်ခုလုံး။
(၅၁) နမ့်ခမ်းမြို့နယ် ပြည်သူ့လွှတ်တော်မဲဆန္ဒနယ် — နမ့်ခမ်းမြို့နယ်တစ်ခုလုံး။
(၅၂) မဘီမ်းမြို့နယ် ပြည်သူ့လွှတ်တော်မဲဆန္ဒနယ် — မဘီမ်းမြို့နယ်တစ်ခုလုံး။
(၅၃) မိုးမိတ်မြို့နယ် ပြည်သူ့လွှတ်တော်မဲဆန္ဒနယ် — မိုးမိတ်မြို့နယ်တစ်ခုလုံး။
(၅၄) မိုင်းလားမြို့နယ် ပြည်သူ့လွှတ်တော် မဲဆန္ဒနယ် — မိုင်းလားမြို့နယ်တစ်ခုလုံး။
(၅၅) ကွမ်းလုံမြို့နယ် ပြည်သူ့လွှတ်တော် မဲဆန္ဒနယ် — ကွမ်းလုံမြို့နယ်တစ်ခုလုံး။
(၅၆) သိန္နီမြို့နယ် ပြည်သူ့လွှတ်တော်မဲဆန္ဒနယ် — သိန္နီမြို့နယ်တစ်ခုလုံး။

(ခ) ရွေးကောက်ပွဲများကျင်းပခြင်းမပြုမည့် အမျိုးသားလွှတ်တော် မဲအများဆုံးရသူ အနိုင်ယူစနစ် (FPTP) မဲဆန္ဒနယ် (၉) နယ်

စဉ်	မဲဆန္ဒနယ်	ပါဝင်သည့်နယ်မြေများ
	ကယားပြည်နယ် အမျိုးသားလွှတ်တော် (မဲအများဆုံးရသူအနိုင်ယူစနစ်)	
(၁)	မဲဆန္ဒနယ်အမှတ် (၅)	ဖားဆောင်းမြို့နယ်။
(၂)	မဲဆန္ဒနယ်အမှတ် (၆)	မယ်စ့ဲမြို့နယ်နှင့်ရှားတောမြို့နယ်။
	ချင်းပြည်နယ် အမျိုးသားလွှတ်တော် (မဲအများဆုံးရသူအနိုင်ယူစနစ်)	
(၃)	မဲဆန္ဒနယ်အမှတ် (၂)	ပလက်ဝခရိုင်တစ်ခုလုံး။
(၄)	မဲဆန္ဒနယ်အမှတ် (၄)	မတူပီခရိုင်တစ်ခုလုံး။
(၅)	မဲဆန္ဒနယ်အမှတ် (၅)	မင်းတပ်ခရိုင်တစ်ခုလုံး။
	ရခိုင်ပြည်နယ် အမျိုးသားလွှတ်တော် (မဲအများဆုံးရသူအနိုင်ယူစနစ်)	
(၆)	မဲဆန္ဒနယ်အမှတ် (၄)	မောင်တောခရိုင်တစ်ခုလုံး။
(၇)	မဲဆန္ဒနယ်အမှတ် (၅)	မြောက်ဦးခရိုင်တစ်ခုလုံး။
	ရှမ်းပြည်နယ် အမျိုးသားလွှတ်တော် (မဲအများဆုံးရသူအနိုင်ယူစနစ်)	
(၈)	မဲဆန္ဒနယ်အမှတ် (၄)	ပလောင်ကိုယ်ပိုင်အုပ်ချုပ်ခွင့်ရဒေသ။
(၉)	မဲဆန္ဒနယ်အမှတ် (၅)	ကိုးကန့်ကိုယ်ပိုင်အုပ်ချုပ်ခွင့်ရဒေသ။

(ဂ) ရွေးကောက်ပွဲများကျင်းပခြင်း မပြုမည့် တိုင်းဒေသကြီးလွှတ်တော် သို့မဟုတ် ပြည်နယ်လွှတ်တော် မဲအများဆုံးရသူအနိုင်ယူစနစ်(FPTP)မဲဆန္ဒနယ် (၅၆) နယ်

စဉ်	မဲဆန္ဒနယ်	ပါဝင်သည့်နယ်မြေများ
	ကချင်ပြည်နယ်လွှတ်တော် (မဲအများဆုံးရသူအနိုင်ယူစနစ်)	
(၁)	ချီဖွေမြို့နယ် မဲဆန္ဒနယ်	ချီဖွေမြို့နယ်တစ်ခုလုံး။
(၂)	ဆော့လော်မြို့နယ် မဲဆန္ဒနယ်	ဆော့လော်မြို့နယ်တစ်ခုလုံး။
(၃)	ဆွမ်ပရာဘွမ်မြို့နယ် မဲဆန္ဒနယ်	ဆွမ်ပရာဘွမ်မြို့နယ်တစ်ခုလုံး။
(၄)	အင်ဂျန်းယန်မြို့နယ် မဲဆန္ဒနယ်	အင်ဂျန်းယန်မြို့နယ်တစ်ခုလုံး။
	ကယားပြည်နယ်လွှတ်တော် (မဲအများဆုံးရသူအနိုင်ယူစနစ်)	
(၅)	ဖားဆောင်းမြို့နယ် မဲဆန္ဒနယ်	ဖားဆောင်းမြို့နယ်တစ်ခုလုံး။
(၆)	မယ်စ့ဲမြို့နယ် မဲဆန္ဒနယ်	မယ်စ့ဲမြို့နယ်တစ်ခုလုံး။
(၇)	ရှားတောမြို့နယ် မဲဆန္ဒနယ်	ရှားတောမြို့နယ်တစ်ခုလုံး။
	ချင်းပြည်နယ်လွှတ်တော် (မဲအများဆုံးရသူအနိုင်ယူစနစ်)	
(၈)	ပလက်ဝမြို့နယ် မဲဆန္ဒနယ်	ပလက်ဝမြို့နယ်တစ်ခုလုံး။
(၉)	မတူပီမြို့နယ် မဲဆန္ဒနယ်	မတူပီမြို့နယ်တစ်ခုလုံး။
(၁၀)	ကန်ပက်လက်မြို့နယ် မဲဆန္ဒနယ်	ကန်ပက်လက်မြို့နယ်တစ်ခုလုံး။
(၁၁)	မင်းတပ်မြို့နယ် မဲဆန္ဒနယ်	မင်းတပ်မြို့နယ်တစ်ခုလုံး။
	စစ်ကိုင်းတိုင်းဒေသကြီးလွှတ်တော် (မဲအများဆုံးရသူအနိုင်ယူစနစ်)	
(၁၂)	ထီးချိုင့်မြို့နယ် မဲဆန္ဒနယ်	ထီးချိုင့်မြို့နယ်တစ်ခုလုံး။
(၁၃)	အင်းတော်မြို့နယ် မဲဆန္ဒနယ်	အင်းတော်မြို့နယ်တစ်ခုလုံး။
(၁၄)	ပင်လည်ဘူးမြို့နယ် မဲဆန္ဒနယ်	ပင်လည်ဘူးမြို့နယ်တစ်ခုလုံး။
(၁၅)	မြောင်မြို့နယ် မဲဆန္ဒနယ်	မြောင်မြို့နယ်တစ်ခုလုံး။
(၁၆)	ပုလဲမြို့နယ် မဲဆန္ဒနယ်	ပုလဲမြို့နယ်တစ်ခုလုံး။
(၁၇)	ယင်းမာပင်မြို့နယ် မဲဆန္ဒနယ်	ယင်းမာပင်မြို့နယ်တစ်ခုလုံး။
(၁၈)	ဒီပဲယင်းမြို့နယ် မဲဆန္ဒနယ်	ဒီပဲယင်းမြို့နယ်တစ်ခုလုံး။
(၁၉)	တန့်ဆည်မြို့နယ် မဲဆန္ဒနယ်	တန့်ဆည်မြို့နယ်တစ်ခုလုံး။
(၂၀)	ခင်ဦးမြို့နယ် မဲဆန္ဒနယ်	ခင်ဦးမြို့နယ်တစ်ခုလုံး။
(၂၁)	ဝက်လက်မြို့နယ် မဲဆန္ဒနယ်	ဝက်လက်မြို့နယ်တစ်ခုလုံး။
	မကွေးတိုင်းဒေသကြီးလွှတ်တော် (မဲအများဆုံးရသူအနိုင်ယူစနစ်)	
(၂၂)	ဆောမြို့နယ် မဲဆန္ဒနယ်	ဆောမြို့နယ်တစ်ခုလုံး။
(၂၃)	ထီးလင်းမြို့နယ် မဲဆန္ဒနယ်	ထီးလင်းမြို့နယ်တစ်ခုလုံး။
(၂၄)	ပေါက်မြို့နယ် မဲဆန္ဒနယ်	ပေါက်မြို့နယ်တစ်ခုလုံး။
(၂၅)	မြိုင်မြို့နယ် မဲဆန္ဒနယ်	မြိုင်မြို့နယ်တစ်ခုလုံး။
(၂၆)	ရေစကြိုမြို့နယ် မဲဆန္ဒနယ်	ရေစကြိုမြို့နယ်တစ်ခုလုံး။
	မန္တလေးတိုင်းဒေသကြီးလွှတ်တော် (မဲအများဆုံးရသူအနိုင်ယူစနစ်)	
(၂၇)	နွားထိုးကြီးမြို့နယ် မဲဆန္ဒနယ်	နွားထိုးကြီးမြို့နယ်တစ်ခုလုံး။
(၂၈)	စဉ့်ကူးမြို့နယ် မဲဆန္ဒနယ်	စဉ့်ကူးမြို့နယ်တစ်ခုလုံး။
(၂၉)	မိုးကုတ်မြို့နယ် မဲဆန္ဒနယ်	မိုးကုတ်မြို့နယ်တစ်ခုလုံး။
	ရခိုင်ပြည်နယ်လွှတ်တော် (မဲအများဆုံးရသူအနိုင်ယူစနစ်)	
(၃၀)	ရမ်းဗြဲမြို့နယ် မဲဆန္ဒနယ်	ရမ်းဗြဲမြို့နယ်တစ်ခုလုံး။
(၃၁)	ပေါက်တောမြို့နယ် မဲဆန္ဒနယ်	ပေါက်တောမြို့နယ်တစ်ခုလုံး။
(၃၂)	ပုဏ္ဏားကျွန်းမြို့နယ် မဲဆန္ဒနယ်	ပုဏ္ဏားကျွန်းမြို့နယ်တစ်ခုလုံး။
(၃၃)	ရသေ့တောင်မြို့နယ် မဲဆန္ဒနယ်	ရသေ့တောင်မြို့နယ်တစ်ခုလုံး။
(၃၄)	ဘူးသီးတောင်မြို့နယ် မဲဆန္ဒနယ်	ဘူးသီးတောင်မြို့နယ်တစ်ခုလုံး။
(၃၅)	မောင်တောမြို့နယ် မဲဆန္ဒနယ်	မောင်တောမြို့နယ်တစ်ခုလုံး။
(၃၆)	ကျောက်တော်မြို့နယ် မဲဆန္ဒနယ်	ကျောက်တော်မြို့နယ်တစ်ခုလုံး။
(၃၇)	မင်းပြားမြို့နယ် မဲဆန္ဒနယ်	မင်းပြားမြို့နယ်တစ်ခုလုံး။
(၃၈)	မြေပုံမြို့နယ် မဲဆန္ဒနယ်	မြေပုံမြို့နယ်တစ်ခုလုံး။
(၃၉)	မြောက်ဦးမြို့နယ် မဲဆန္ဒနယ်	မြောက်ဦးမြို့နယ်တစ်ခုလုံး။
	ရှမ်းပြည်နယ်လွှတ်တော် (မဲအများဆုံးရသူအနိုင်ယူစနစ်)	
(၄၀)	ပန်ဆန်း(ပန်ခမ်း)မြို့နယ်မဲဆန္ဒနယ်	ပန်ဆန်း(ပန်ခမ်း)မြို့နယ်တစ်ခုလုံး။
(၄၁)	နားဖန်းမြို့နယ် မဲဆန္ဒနယ်	နားဖန်းမြို့နယ်တစ်ခုလုံး။
(၄၂)	ဟိုပန်မြို့နယ် မဲဆန္ဒနယ်	ဟိုပန်မြို့နယ်တစ်ခုလုံး။
(၄၃)	မိုင်းမောမြို့နယ် မဲဆန္ဒနယ်	မိုင်းမောမြို့နယ်တစ်ခုလုံး။
(၄၄)	ပန်ဝိုင်မြို့နယ် မဲဆန္ဒနယ်	ပန်ဝိုင်မြို့နယ်တစ်ခုလုံး။
(၄၅)	နမ့်ဆန်မြို့နယ် မဲဆန္ဒနယ်	နမ့်ဆန်မြို့နယ်တစ်ခုလုံး။
(၄၆)	မန်တုံမြို့နယ် မဲဆန္ဒနယ်	မန်တုံမြို့နယ်တစ်ခုလုံး။
(၄၇)	ကုန်းကြမ်းမြို့နယ် မဲဆန္ဒနယ်	ကုန်းကြမ်းမြို့နယ်တစ်ခုလုံး။
(၄၈)	လောက်ကိုင်မြို့နယ် မဲဆန္ဒနယ်	လောက်ကိုင်မြို့နယ်တစ်ခုလုံး။
(၄၉)	နမ္မတူမြို့နယ် မဲဆန္ဒနယ်	နမ္မတူမြို့နယ်တစ်ခုလုံး။
(၅၀)	ကွတ်ခိုင်မြို့နယ် မဲဆန္ဒနယ်	ကွတ်ခိုင်မြို့နယ်တစ်ခုလုံး။
(၅၁)	နမ့်ခမ်းမြို့နယ် မဲဆန္ဒနယ်	နမ့်ခမ်းမြို့နယ်တစ်ခုလုံး။
(၅၂)	မဘီမ်းမြို့နယ် မဲဆန္ဒနယ်	မဘီမ်းမြို့နယ်တစ်ခုလုံး။
(၅၃)	မိုးမိတ်မြို့နယ် မဲဆန္ဒနယ်	မိုးမိတ်မြို့နယ်တစ်ခုလုံး။
(၅၄)	မိုင်းလားမြို့နယ် မဲဆန္ဒနယ်	မိုင်းလားမြို့နယ်တစ်ခုလုံး။
(၅၅)	ကွမ်းလုံမြို့နယ် မဲဆန္ဒနယ်	ကွမ်းလုံမြို့နယ်တစ်ခုလုံး။
(၅၆)	သိန္နီမြို့နယ် မဲဆန္ဒနယ်	သိန္နီမြို့နယ်တစ်ခုလုံး။

၂။ သို့ဖြစ်၍ ၂၀၂၅ ခုနှစ်၊ ဒီဇင်ဘာလ ၂၈ ရက်နေ့တွင် စတင်ကျင်းပပြုလုပ်မည့် ပါတီစုံဒီမိုကရေစီအထွေထွေရွေးကောက်ပွဲတွင် ပြည်သူ့လွှတ်တော်မဲဆန္ဒနယ် ၂၇၄ နယ်၊ အမျိုးသားလွှတ်တော် မဲအများဆုံးရသူအနိုင်ယူစနစ် (FPTP) မဲဆန္ဒနယ် ၇၅ နယ်၊ အချိုးကျကိုယ်စားပြုစနစ် (PR) မဲဆန္ဒနယ် ၂၆ နယ်၊ တိုင်းဒေသကြီးလွှတ်တော် သို့မဟုတ် ပြည်နယ်လွှတ်တော် မဲအများဆုံးရသူအနိုင်ယူစနစ် (FPTP) မဲဆန္ဒနယ် ၂၆၆ နယ်၊ တိုင်းဒေသကြီးလွှတ်တော် သို့မဟုတ် ပြည်နယ်လွှတ်တော် အချိုးကျကိုယ်စားပြုစနစ် (PR) မဲဆန္ဒနယ် ၄၂ နယ်နှင့် တိုင်းဒေသကြီးလွှတ်တော် သို့မဟုတ် ပြည်နယ်လွှတ်တော် တိုင်းရင်းသားလူမျိုး မဲဆန္ဒနယ် ၂၉ နယ် တို့တွင် ရွေးကောက်ပွဲများ ကျင်းပပြုလုပ်မည်ဖြစ်ပါသည်။

(ပုံ) သန်းစိုး
ဥက္ကဋ္ဌ
ပြည်ထောင်စုရွေးကောက်ပွဲကော်မရှင်

လွတ်တော်အသီးသီး၏ မဲဆန္ဒနယ်များအတွက် လွတ်တော်ကိုယ်စားလှယ်လောင်းများ အမည်စာရင်းတင်သွင်းခြင်း၊ စိစစ်ခြင်း၊ ရုပ်သိမ်းခြင်းတို့နှင့်စပ်လျဉ်းသည့် နေ့ရက်များ ပြင်ဆင်သတ်မှတ်ကြေညာ

ပြည်ထောင်စုသမ္မတမြန်မာနိုင်ငံတော်
ပြည်ထောင်စုရွေးကောက်ပွဲကော်မရှင်
ကြေညာချက်အမှတ် (၁၀၄ / ၂၀၂၅)

၁၃၈၇ ခုနှစ်၊ တော်သလင်းလပြည့်ကျော် ၈ ရက်
(၂၀၂၅ ခုနှစ်၊ စက်တင်ဘာလ ၁၄ ရက်)

လွတ်တော်အသီးသီး၏ မဲဆန္ဒနယ်များအတွက် လွတ်တော်ကိုယ်စားလှယ်လောင်းများ အမည်စာရင်းတင်သွင်းခြင်း၊ စိစစ်ခြင်း၊ ရုပ်သိမ်းခြင်းတို့နှင့်စပ်လျဉ်းသည့် နေ့ရက်များ ပြင်ဆင်သတ်မှတ်ကြေညာခြင်း

၁။ ပြည်ထောင်စုရွေးကောက်ပွဲကော်မရှင်သည် သက်ဆိုင်ရာ လွတ်တော်ရွေးကောက်ပွဲ နည်းဥပဒေ ၁၆ ပါလုပ်ပိုင်ခွင့်များကိုကျင့်သုံးလျက် ၂၀-၈-၂၀၂၅ ရက်နေ့တွင် ကြေညာချက်အမှတ် (၅၇/၂၀၂၅) ဖြင့် လွတ်တော်အသီးသီးအတွက် လွတ်တော်ကိုယ်စားလှယ်လောင်းများ အမည်စာရင်းတင်သွင်းခြင်း၊ စိစစ်ခြင်း၊ ရုပ်သိမ်းခြင်းတို့နှင့်စပ်လျဉ်းသည့် နေ့ရက်များကို သတ်မှတ်ကြေညာခဲ့ပါသည်။

၂။ ပြည်ထောင်စုရွေးကောက်ပွဲကော်မရှင်သည် ၂၀၂၅ ခုနှစ်၊ ဒီဇင်ဘာလ ၂၈ ရက်နေ့တွင် စတင်ကျင်းပပြုလုပ်မည့် ပါတီစုံဒီမိုကရေစီအထွေထွေရွေးကောက်ပွဲ၌ လွတ်လပ်ပြီးတရားမျှတသော ရွေးကောက်ပွဲကျင်းပရန်အခြေအနေမရှိသည့် ပြည်သူ့လွတ်တော်မဲဆန္ဒနယ်(၅၆)နယ်၊ အမျိုးသားလွတ်တော် မဲအများဆုံးရသူအနိုင်ယူစနစ် (FPTP) မဲဆန္ဒနယ်(၉)နယ်နှင့် တိုင်းဒေသကြီးလွတ်တော် သို့မဟုတ် ပြည်နယ်လွတ်တော် မဲအများဆုံးရသူအနိုင်ယူစနစ် (FPTP) မဲဆန္ဒနယ်(၅၆)နယ်တို့တွင် ရွေးကောက်ပွဲများကျင်းပခြင်း ပြုမည်မဟုတ်ကြောင်း ပြည်ထောင်စု ရွေးကောက်ပွဲကော်မရှင်၏ ၁၄ - ၉ - ၂၀၂၅ ရက်စွဲပါ ကြေညာချက်အမှတ် (၁၀၃ /၂၀၂၅) ဖြင့် ထုတ်ပြန်ကြေညာခဲ့ပါသည်။

၃။ သို့ဖြစ်၍ နိုင်ငံရေးပါတီများနှင့် တစ်သီးပုဂ္ဂလလွတ်တော်ကိုယ်စားလှယ်လောင်းများအနေဖြင့် ဝင်ရောက်ယှဉ်ပြိုင်မည့် သက်ဆိုင်ရာမဲဆန္ဒနယ်များ၌ လွတ်တော်ကိုယ်စားလှယ်လောင်း အမည်စာရင်းတင်သွင်းရာတွင် ဆောင်ရွက်ရမည့်လုပ်ငန်းစဉ်များအတွက် အချိန်ပိုမိုရရှိစေရန် လွတ်တော်ကိုယ်စားလှယ်လောင်းများ အမည်စာရင်းတင်သွင်းခြင်း၊ စိစစ်ခြင်း၊ ရုပ်သိမ်းခြင်းတို့နှင့်စပ်လျဉ်းသည့် နေ့ရက်များကို အောက်ပါအတိုင်း ရက်တိုးမြှင့်၍ ပြင်ဆင်သတ်မှတ် ကြေညာလိုက်သည် -

(က) လွတ်တော်အသီးသီး၏ မဲဆန္ဒနယ်များအတွက် လွတ်တော်ကိုယ်စားလှယ်လောင်း အမည်စာရင်း စတင်တင်သွင်းနိုင်သည့် နေ့ရက်	၂၀၂၅ ခုနှစ်၊ စက်တင်ဘာလ ၈ ရက်
(ခ) လွတ်တော်ကိုယ်စားလှယ်လောင်း အမည်စာရင်းတင်သွင်းလွှာများကို ရုပ်သိမ်းလိုက ရုပ်သိမ်းနိုင်သည့် နောက်ဆုံးနေ့ရက်	၂၀၂၅ ခုနှစ်၊ စက်တင်ဘာလ ၁၇ ရက်
(ဂ) PR မဲဆန္ဒနယ်တွင် ဝင်ရောက်ယှဉ်ပြိုင်သည့် နိုင်ငံရေးပါတီတစ်ခုအနေဖြင့် မိမိပါတီ ကိုယ်စားပြု လွတ်တော်ကိုယ်စားလှယ်လောင်း တစ်ဦးအတွက် အမည်စာရင်း တင်သွင်းလွှာကို ရုပ်သိမ်းပါက စတင် အစားထိုး ပြန်လည် တင်သွင်းရမည့် နေ့ရက်နှင့် နောက်ဆုံးနေ့ရက်	၂၀၂၅ ခုနှစ်၊ စက်တင်ဘာလ ၁၈ ရက် မှ စက်တင်ဘာလ ၂၂ ရက်အထိ
(ဃ) လွတ်တော်ကိုယ်စားလှယ်လောင်း အမည်စာရင်းတင်သွင်းရမည့် နောက်ဆုံးနေ့ရက်	၂၀၂၅ ခုနှစ်၊ စက်တင်ဘာလ ၂၂ ရက်
(င) လွတ်တော်ကိုယ်စားလှယ်လောင်း အမည်စာရင်းတင်သွင်းလွှာများ စိစစ်မည့် နေ့ရက်	၂၀၂၅ ခုနှစ်၊ စက်တင်ဘာလ ၂၃ ရက် မှ အောက်တိုဘာလ ၄ ရက်အထိ

(ပုံ) သန်းစိုး
ဥက္ကဋ္ဌ
ပြည်ထောင်စုရွေးကောက်ပွဲကော်မရှင်

မဟာအောင်မြေမြို့နယ်ရှိ သံဃာတော်များနှင့် ဒေသခံပြည်သူများအား ကျန်းမာရေးစောင့်ရှောက်မှုလုပ်ငန်းများဆောင်ရွက်

နေပြည်တော် စက်တင်ဘာ ၁၄ မန္တလေးတိုင်းဒေသကြီး မဟာအောင်မြေမြို့နယ် ရတနာဘုမ္မိ အရှေ့ရပ်ကွက် ရတနာကောသဘုရားရှိ သံဃာတော်များနှင့် ဒေသခံပြည်သူများအား ယမန်နေ့ နံနက်ပိုင်းတွင် အလယ်ပိုင်းတိုင်း စစ်ဌာနချုပ် နယ်လှည့်ဆေးကုသရေးအဖွဲ့က အဆိုပါဘုရားဝင်းအတွင်းရှိ မျှောရုံ၌အခြေပြု၍ ကျန်းမာရေး စောင့်ရှောက်မှုလုပ်ငန်းများ ဆောင်ရွက်ပေးသည်။

ထိုသို့ ဆောင်ရွက်ပေးရာတွင် ဆေးကုသရေးအဖွဲ့က သံဃာတော် ၁၂ ပါးနှင့် ဒေသခံပြည်သူ ၂၂၄ ဦးတို့ကို သွေးတိုးရောဂါ၊ အာဆစ်အမျက်ရောင်ရောဂါ၊ ဆီးချိုရောဂါ၊ သားဖွားမီးယပ်ရောဂါ၊ အသက်ရှူလမ်းကြောင်းဆိုင်ရာ ရောဂါ၊ မျက်စိရောဂါ၊ သွားနှင့် ခံတွင်းရောဂါ၊ ခွဲစိတ်ကုသမှုဆိုင်ရာ ရောဂါ၊ ကလေးရောဂါ၊ အထွေထွေ ရောဂါတို့နှင့်ပတ်သက်၍ လိုအပ်သည့် ကျန်းမာရေးစောင့်ရှောက်မှု လုပ်ငန်းများ ဆောင်ရွက်ပေးပြီး ဆေးရုံတက်ရောက် ကုသရန် လိုအပ်သည့် လူနာများအား နယ်မြေခံ တပ်မတော်ဆေးရုံသို့ တက်ရောက်ကုသနိုင်ရေး စီစဉ် ဆောင်ရွက်ပေးသည်။

ယင်းသို့ ဆောင်ရွက်ပေးနေမှုများကို တိုင်းစစ်ဌာနချုပ်မှ တာဝန်ရှိသူများက သွားရောက်ကြည့်ရှုအားပေးပြီး လိုအပ်သည်များ ဖြည့်ဆည်းဆောင်ရွက်ပေးခဲ့ကြောင်း သတင်းရရှိသည်။

သတင်းစဉ်

ဝေါမြို့နယ်၌ စာဖတ်ရှိန်မြှင့်တင်ရေး လူငယ်စကားဝိုင်း ကျင်းပ

ဝေါ စက်တင်ဘာ ၁၄ ပဲခူးတိုင်းဒေသကြီး ဝေါမြို့နယ် ပြန်ကြားရေးနှင့် ပြည်သူ့ဆက်ဆံရေးဦးစီးဌာနနှင့် အခြေခံပညာဦးစီးဌာနတို့ပူးပေါင်း၍ စာဖတ်ရှိန်မြှင့်တင်ရေး လှုပ်ရှားမှုအဖြစ် လူငယ်စကားဝိုင်းကို စက်တင်ဘာ ၁၀ ရက်က အခြေခံပညာအလယ်တန်းကျောင်း (လေးအိမ်စု) ၌ ကျင်းပရာ ကျောင်းအုပ်ဆရာမကြီး ဒေါ်အေးအေးသိန်းက အမှာစကား ပြောကြားသည်။

ထို့နောက် လူငယ်စကားဝိုင်းကို ကျင်းပရာ မြို့နယ်ပြန်ကြားရေးနှင့် ပြည်သူ့ဆက်ဆံရေးဦးစီးဌာန ဦးစီးမှူး ဦးစိုးမိုးအောင်က ပေါင်းစပ်ညှိနှိုင်းသူအဖြစ် ဆောင်ရွက်ပြီး အလက (လေးအိမ်စု)ကျောင်းမှ Grade(6) ကျောင်းသူ မောင်သီရိပြည့်စုံ၊ Grade(7)ကျောင်းသား မောင်စွမ်းထက်နိုင်၊ Grade(8) ကျောင်းသူ မယ်ဉသက္ကေမ၊ Grade (6) ကျောင်းသား မောင်ရှိုင်းခေတ်ဇေ၊ Grade(7) ကျောင်းသူ မချန်းလဲ့ဝေ၊ Grade(8) ကျောင်းသူ မခွန်းဆင့်နွယ်၊Grade(8) ကျောင်းသူ မမိမိထွန်းတို့က မိမိစွမ်းဆောင်ရည်ကို မြှင့်တင်ပါခေါင်းစဉ်ဖြင့် ဦးဆောင်ဆွေးနွေးကြသည်။

ယင်းနောက်တက်ရောက်လာကြသည့် ကျောင်းသား ကျောင်းသူများက သိလိုသည့်များကို အပြန်အလှန် မေးမြန်းဆွေးနွေးကြရာ စကားဝိုင်းတွင် ပါဝင်ဆွေးနွေးသူများက ပြန်လည်ရှင်းလင်းပြောကြားကြပြီး မြို့နယ်ပြန်ကြားရေးနှင့် ပြည်သူ့ဆက်ဆံရေးဦးစီးဌာနက ရွေးကောက်ပွဲဆိုင်ရာ အသိပညာပေးနံရံကပ်၊ ခင်းကျင်းပြသထားသည့် သိမှတ်ဖွယ်ရာ ဗဟုသုတစာအုပ်စာစောင်များနှင့် လူငယ်ရေးရာအသိပညာပေးနံရံကပ်စာစောင်များကို တက်ရောက်လာကြသူများက စိတ်ပါဝင်စားစွာ လေ့လာကြည့်ရှု မှတ်သားကြကြောင်း သိရသည်။

မြို့နယ်(ပြန်/ဆက်)

မြန်မာ့ပင်လယ်ပြင်အခြေအနေ

နေပြည်တော် စက်တင်ဘာ ၁၄
မြန်မာ့ပင်လယ်ပြင်အခြေအနေမှာ လှိုင်းအနည်းငယ်မှ လှိုင်းအသင့်အတင့်ရှိမည်။ လှိုင်းအမြင့်မှာ မြန်မာ့ကမ်းရိုးတန်းတစ်လျှောက်နှင့် ကမ်းလွန်ပင်လယ်ပြင်တို့တွင် လေးပေမှ ခြောက်ပေခန့်ရှိနိုင်သည်။

မိုး/ဇလ

အင်အားအနည်းငယ်ရှိ မြေလျင်တစ်ခုလှုပ်ရှား

နေပြည်တော် စက်တင်ဘာ ၁၄
ယနေ့ည ၉ နာရီ ၂၆ မိနစ် ၄၆ စက္ကန့်တွင် ညောင်ဦးမြေလျင်စခန်းမှ အနောက်တောင်ဘက် ၆၅ မိုင်ခန့်ကွာဝေးသော မြန်မာနိုင်ငံ ပြည်တွင်း (ဆောမြို့၏ တောင်-အနောက်တောင်ဘက် ၂၅ မိုင်ခန့်အကွာ) မြောက်လတ္တီတွဒ် ၂၀ ဒသမ ၈၄ ဒီဂရီ၊ အရှေ့လောင်ဂျီတွဒ် ၉၃ ဒသမ ၉၇ ဒီဂရီ၊ အနက် ၅၀ ကီလိုမီတာကို ဗဟိုပြု၍ အင်အားရစ်(ခ်)တာစကေး ၄ ဒသမ ၅ အဆင့်ရှိ အင်အားအနည်းငယ်ရှိသော မြေလျင်တစ်ခု လှုပ်ရှားသွားကြောင်း မိုး/ဇလက ထုတ်ပြန်ထားသည်။

မြန်မာ့အလင်း

နေပြည်တော် လယ်ဝေးမြို့နယ်၌ (၆၁)နှစ်မြောက် မြန်မာနိုင်ငံ ရဲတပ်ဖွဲ့နေ့ကို ကြိုဆိုဂုဏ်ပြုသောအားဖြင့် မြို့နယ် ခုတင်-၁၀၀ ဆေးရုံတွင် စက်တင်ဘာ ၁၃ ရက်က စုပေါင်းသန့်ရှင်းရေးဆောင်ရွက်ရာ လယ်ဝေးခရိုင် ရဲတပ်ဖွဲ့မှူး ယာယီဒုတိယရဲမှူးကြီး အေးကျော်၏ ဦးဆောင်ကြီးကြပ်မှုဖြင့် အရာရှိနှင့် အခြားအဆင့်တပ်ဖွဲ့ဝင်များ စုစုပေါင်းအင်အား ၁၀၀ ခန့်က ခုတင် - ၁၀၀ ဆေးရုံဝင်းအတွင်းရှိ အမှိုက်များ၊ ပေါင်းမြက်များ၊ ချုံနွယ်များ၊ သစ်ကိုင်းများကိုရှင်းလင်း၍ ရေစီးရေလာကောင်းမွန်ရေး စုပေါင်းသန့်ရှင်းရေးဆောင်ရွက်စဉ်။

မြို့နယ်(ပြန်/ဆက်)

(၃၃)ကြိမ်မြောက် အရှေ့တောင်အာရှ အားကစားပြိုင်ပွဲအတွက်သာမက နောင်တွင်ကျင်းပပြုလုပ်မည့် အရှေ့တောင်အာရှ အားကစားပြိုင်ပွဲများအထိ အောင်မြင်မှုများရရှိအောင် မျှော်မှန်းကြိုးစား

ရန်ကုန် စက်တင်ဘာ ၁၄

ဒုတိယအကြိမ် မြန်မာနိုင်ငံ အိုလံပစ် ကော်မတီအစည်းအဝေးကို ယနေ့နံနက်ပိုင်းတွင် ရန်ကုန်မြို့ အမျိုးသားအားကစားပြိုင်ပွဲရုံ(၁) သုဝဏ္ဏရှိ ပဋ္ဌမြောခန်းမ၌ ကျင်းပရာ မြန်မာနိုင်ငံ အိုလံပစ်ကော်မတီ ဥက္ကဋ္ဌ အားကစားနှင့် လူငယ်ရေးရာဝန်ကြီးဌာနနှင့် ဟိုတယ်နှင့် ခရီးသွားလာရေးဝန်ကြီးဌာန ပြည်ထောင်စုဝန်ကြီး Jeng Phang နေ့တောင်၊ မြန်မာနိုင်ငံ အိုလံပစ်ကော်မတီ ဒုတိယဥက္ကဋ္ဌ ဒုတိယဝန်ကြီး ဦးထိန်လင်း၊ မြန်မာနိုင်ငံ အိုလံပစ်ကော်မတီ အဖွဲ့ဝင်များ၊ မြန်မာနိုင်ငံအိုလံပစ် ကော်မတီ တွဲဖက်အတွင်းရေးမှူးများနှင့် အားကစားနှင့်ကာယပညာဦးစီးဌာနမှ တာဝန်ရှိပုဂ္ဂိုလ်များ၊ မြန်မာနိုင်ငံ အားကစားအဖွဲ့ချုပ်ဥက္ကဋ္ဌများ၊ ဒုတိယဥက္ကဋ္ဌများ၊ အတွင်းရေးမှူးများနှင့် တွဲဖက်အတွင်းရေးမှူးများ တက်ရောက်ကြသည်။

အစည်းအဝေးတွင် ပြည်ထောင်စုဝန်ကြီးက သွားရောက်ယှဉ်ပြိုင်မည့် အားကစားနည်းအလိုက် လေ့ကျင့်ရမည့် ကွင်းအနေအထား၊ ပြိုင်ပွဲဝင်ရောက်ယှဉ်ပြိုင်ရမည့် ကွင်းအနေအထားတို့ကို ကြိုတင်လေ့လာထားစေလိုကြောင်း၊ (၃၃) ကြိမ်မြောက် အရှေ့တောင်အာရှ အားကစားပြိုင်ပွဲအတွက်သာမက နောင်တွင် ကျင်းပပြုလုပ်မည့် အရှေ့တောင်အာရှ အားကစားပြိုင်ပွဲများအထိ အောင်မြင်မှုများရရှိအောင် မျှော်မှန်းကြိုးစားစေလိုကြောင်း၊ ယခုပြိုင်ပွဲအတွက် လေ့ကျင့်ရေးနှင့် ပြိုင်ပွဲသုံး အထောက်အကူပြုပစ္စည်းများ သယ်ယူပို့ဆောင်နိုင်ရေးအတွက် ကြိုတင်ပေါင်းစပ်ဆောင်ရွက်ထားစေလိုကြောင်း၊ နိုင်ငံဘာလတွင် ကျင်းပပြုလုပ်မည့် အောင်နိုင်ရေး အလံပေးအပ်ပွဲ အခမ်းအနားသို့ အားကစားနည်းများအားလုံး စုံစုံလင်လင် တက်ရောက်နိုင်ရေး ကြိုတင်ပြင်ဆင်ထားရှိရန်လိုအပ်ကြောင်း ပြောကြားသည်။ **(အပေါ်ပုံ)**

ထို့နောက် တက်ရောက်လာသော မြန်မာနိုင်ငံအားကစားအဖွဲ့ချုပ်ဥက္ကဋ္ဌများ၊ ဒုတိယဥက္ကဋ္ဌများ၊ အတွင်းရေးမှူးများနှင့် တွဲဖက်အတွင်းရေးမှူးများက (၃၃)ကြိမ်မြောက် အရှေ့တောင်အာရှ အားကစားပြိုင်ပွဲသို့ ဝင်ရောက်ယှဉ်ပြိုင်နိုင်ရေးအတွက် အုပ်ချုပ်မှုပိုင်းဆိုင်ရာ စီမံခန့်ခွဲထားရှိမှု၊ ပြိုင်ပွဲသို့ သွားရောက်မည့် အုပ်ချုပ်၊ နည်းပြ၊ အားကစားသမားများ၏ အင်အားစာရင်း၊ ဒိုင်လူကြီး တာဝန်ထမ်းဆောင်မှု၊ ပြည်ပနိုင်ငံများသို့ ပူးတွဲလေ့ကျင့်မှု (Joint Training) သွားရောက်ခဲ့မှု၊ မျှော်မှန်းထားသည့် ဆုတံဆိပ်ရရှိမှု၊ မိမိအစီအစဉ်ဖြင့် သွားရောက်ယှဉ်ပြိုင်မည့် အားကစားအဖွဲ့များ၏ သွားလာနေထိုင်ရေးနှင့် လေ့ကျင့်မှုဆိုင်ရာကိစ္စရပ်များကို ဆွေးနွေးတင်ပြကြပြီး ဒုတိယဝန်ကြီးနှင့် ညွှန်ကြားရေးမှူး ချုပ်များက ဖြည့်စွက်တင်ပြကြရာ ပြည်ထောင်စုဝန်ကြီးက လိုအပ်သည်များကို ပေါင်းစပ်ဖြည့်ဆည်းဆောင်ရွက်ပေးခဲ့ကြောင်း သိရှိရသည်။

သတင်းစဉ်

နေပြည်တော်ကောင်စီဥက္ကဋ္ဌ ဦးသန်းထွန်းဦး ၂၀၂၅ ခုနှစ် မိုးရာသီ စုပေါင်းသစ်ပင်စိုက်ပွဲတက်ရောက်

နေပြည်တော် စက်တင်ဘာ ၁၄

၂၀၂၅ ခုနှစ် မိုးရာသီ စုပေါင်းသစ်ပင်စိုက်ပျိုးပွဲကို ယနေ့မွန်းလွဲပိုင်းတွင် ဇမ္ဗူသီရိမြို့နယ် အလျင်လို ကျေးရွာအမှတ်(၃၄) အခြေခံပညာ မူလတန်းလွန်ကျောင်းရှေ့မျက်နှာစာ၌ ကျင်းပရာ နေပြည်တော် ကောင်စီဥက္ကဋ္ဌ ဦးသန်းထွန်းဦး၊ နေပြည်တော် ကောင်စီဝင်များ၊ နေပြည်တော် စည်ပင်သာယာရေး ကော်မတီမှ တာဝန်ရှိသူများ၊ ဌာနဆိုင်ရာများနှင့် ဒေသခံပြည်သူများ တက်ရောက်ကြသည်။

ဦးစွာ နေပြည်တော်ကောင်စီ ဥက္ကဋ္ဌက သတ်မှတ်နေရာ၌ မဟော်ဂနီပင်ကို စတင်စိုက်ပျိုးပေးပြီး **(အောက်ဝဲပုံ)** တက်ရောက်လာသူများက သတ်မှတ်နေရာများ၌ မဟော်ဂနီ၊ ပျဉ်းကတိုး၊ ရေတမာ၊ ခရေ စသည့် ပျိုးပင်များ အား အမျိုးသားရေးလှုပ်ရှားမှု အသွင်ဖြင့် စုပေါင်းစိုက်ပျိုးနေမှုကို လှည့်လည်ကြည့်ရှု အားပေးသည်။

ထို့နောက် နေပြည်တော်ကောင်စီဥက္ကဋ္ဌသည် လယ်ဝေးမြို့နယ် မိုင်တိုင်(၁၉၄/၆)အနီး Big Myanmar Co.,Ltd. ၏ မြေနိမ့်ကော်ဖီ(ရိုဘတ်စတာ) အပင် ၈၀၀ စိုက်ပျိုးထားရှိမှု၊ စိန်တစ်လုံးသရက်ပင် စိုက်ပျိုးထားရှိမှုနှင့် သရက်ရွက် အစို၊ အခြောက်၊ EM နှင့် သဘာဝစွန့်ပစ်ပစ္စည်းများဖြင့် သဘာဝမြေဆွေးပြုလုပ်ထားရှိမှု တို့ကိုကြည့်ရှုစစ်ဆေးပြီး သဘာဝမြေသြဇာကို ကိုယ်တိုင်ပြုလုပ်သုံးစွဲရေး၊ စိုက်ပျိုးရေးကဏ္ဍဖွံ့ဖြိုးရေးနှင့် ပန်းတိုင်အထွက်နှုန်းပြည့်မီရေးအတွက် မျိုး၊ မြေ၊ ရေ၊ နည်း နည်းလမ်းလေးသွယ်နှင့် အညီ ဆောင်ရွက်ကြရေးဆွေးနွေးမှာကြားသည်။

ယင်းနောက် ဒဂ္ဂီဏာသီရိ စက်မှုဇုန် Lucky Bag & Swallaw Plastic Trading Co.,Ltd. ၌ ဆိုလာများ တပ်ဆင်ထားရှိမှုကို ကြည့်ရှုပြီး ဒဂ္ဂီဏာသီရိအသေးစားနှင့် အလတ်စားစက်မှုဇုန် စီမံခန့်ခွဲရေးကော်မတီရုံး၌ စက်မှုဇုန်အတွင်း ဆိုလာစနစ်ဖြင့် စက်ရုံလည်ပတ်နေသည့် လုပ်ငန်းရှင်များနှင့်တွေ့ဆုံရာ နေပြည်တော် စက်မှုကြီးကြပ်ရေးနှင့် စစ်ဆေးရေးဦးစီးဌာန ညွှန်ကြားရေးမှူးက ဆိုလာစနစ်ဖြင့် လုပ်ငန်းလည်ပတ်နေမှုအခြေအနေများနှင့် စက်မှုဇုန်လုပ်ငန်းများ ဖွံ့ဖြိုးတိုးတက်ရေး အစီအမံများကို ရှင်းလင်းတင်ပြသည်။

အားလုံးပူးပေါင်းပါဝင်

ထို့နောက် နေပြည်တော်ကောင်စီဥက္ကဋ္ဌက ပြည်ပသွင်းကုန်အစားထိုးပစ္စည်းများ၊ လျှပ်စစ်နှင့် စပ်ဆက်ပစ္စည်းများ၊ လယ်ယာသုံးစက်ပစ္စည်းများ စနစ်တကျ ထုတ်လုပ်ရေး၊ စက်ရုံများ ရေရှည်ဖွံ့ဖြိုးတိုးတက်ရေး၊ ကုန်ကြမ်းမှ ကုန်ချောအဆင့်သို့ ရောက်ရှိအောင် အရည်အသွေးပြည့်ဝစွာ ထုတ်လုပ်နိုင်ရေး၊ ပြည်တွင်းအလုပ်အကိုင် အခွင့်အလမ်းများ ပိုမိုရရှိလာစေရေးနှင့် ကျွမ်းကျင်လုပ်သားများ ပေါ်ထွက်လာစေရေး အားလုံးပူးပေါင်း ပါဝင်ဆောင်ရွက်ကြရန် မှာကြားခဲ့ကြောင်း သိရသည်။

အောင်သူရဦး(ဒဂ္ဂီဏာ)

၂၀၂၅ ခုနှစ် မွန်ပြည်နယ်ဝန်ကြီးချုပ်ဖလား (၁၀) မြို့နယ် အသက် (၂၅) နှစ်အောက် အမျိုးသမီး ဘောလုံးပြိုင်ပွဲ ဗိုလ်လုပွဲနှင့် ဆုပေးပွဲကျင်းပ

မော်လမြိုင် စက်တင်ဘာ ၁၄

၂၀၂၅ ခုနှစ် မွန်ပြည်နယ် ဝန်ကြီးချုပ်ဖလား (၁၀) မြို့နယ် အသက် (၂၅) နှစ်အောက် အမျိုးသမီး ဘောလုံးပြိုင်ပွဲ ဗိုလ်လုပွဲနှင့် ဆုပေးပွဲကို ယမန်နေ့ ညနေပိုင်းက မော်လမြိုင်မြို့ရာမည အားကစားကွင်း၌ ကျင်းပရာ မွန်ပြည်နယ်ဝန်ကြီးချုပ် ဦးအောင်ကြည်သိန်း၊ ပြည်နယ်တရားလွှတ်တော် တရားသူကြီးချုပ်၊ ပြည်နယ်ဝန်ကြီးများ၊ ဌာနဆိုင်ရာ တာဝန်ရှိသူများ၊ ပြိုင်ပွဲအားကစားသမားများနှင့် အားကစာဝါသနာရှင်များ တက်ရောက်အားပေးကြသည်။

ဦးစွာ ဗိုလ်လုပွဲစဉ်အဖြစ် ဘီးလင်းမြို့နယ် အမျိုးသမီးဘောလုံးအသင်းနှင့် ကျိုက်မရောမြို့နယ် အမျိုးသမီးဘောလုံးအသင်းတို့ ယှဉ်ပြိုင်ကစားကြရာ ကျိုက်မရောမြို့နယ် အမျိုးသမီးအသင်းက အနိုင်ရ ဗိုလ်စွဲသွားသည်။

ဗိုလ်လုပွဲအပြီးတွင် ဆုချီးမြှင့်ပွဲကိုကျင်းပရာ ပြည်နယ်ဝန်ကြီးချုပ်၊ ပြည်နယ်တရားလွှတ်တော် တရားသူကြီးချုပ်နှင့် ပြည်နယ်ဝန်ကြီးများက ပွဲစဉ်အလိုက် အကောင်းဆုံးကစားသမားဆု၊ နေရာအလိုက် အကောင်းဆုံးကစားသမားဆု ရရှိကြသူများနှင့် ပထမ၊ ဒုတိယ၊ ပူးတွဲတတိယဆုရရှိကြသည့် အသင်းများကို တံခွန်စိုက်ဒိုင်းဆုဖလား၊ တစ်ဦးချင်းဆုတံဆိပ်နှင့် ငွေသားဆုများ ပေးအပ်ချီးမြှင့်ကြသည်။ **(အပေါ်ပုံ)**

မွန်းလွဲပိုင်းတွင် ပြည်နယ်ဝန်ကြီးချုပ်သည် မော်လမြိုင်မြို့ ပြည်နယ်ခန်းမ၌ ကျင်းပသည့် ပြည်နယ်အဆင့် ၂၀၂၅ ခုနှစ် (၂၆)ကြိမ်မြောက် မြန်မာ့ရိုးရာယဉ်ကျေးမှု အဆို၊ အက၊ အရေး၊ အတီးပြိုင်ပွဲ ဆုချီးမြှင့်ပွဲသို့ တက်ရောက်အမှာစကားပြောကြားသည်။

ထို့နောက် (၂၆) ကြိမ်မြောက် မြန်မာ့ရိုးရာယဉ်ကျေးမှု အဆို၊ အက၊ အရေး၊ အတီး ပြည်နယ်အဆင့် ပြိုင်ပွဲကျင်းပရေးဦးစီးကော်မတီဥက္ကဋ္ဌ ပြည်နယ်လူမှုရေးရာဝန်ကြီး ဦးတင်ဧော်ထူန်းက ပြိုင်ပွဲကျင်းပခဲ့မှုအခြေအနေများကို ရှင်းလင်းတင်ပြပြီး ပြည်နယ် ဝန်ကြီးချုပ်က အမျိုးသား၊ အမျိုးသမီး မဟာဂီတ၊ အခြေခံပညာ အသက် (၁၀နှစ်မှ- ၁၅နှစ်) နှင့် (၁၅ နှစ်မှ-၂၀နှစ်) အဆိုပြိုင်ပွဲများတွင် ပထမဆု၊ ဒုတိယဆု၊ တတိယဆုနှင့် အထူးဆုရရှိကြသူများအား လည်းကောင်း၊ ပြည်နယ်တရားလွှတ်တော်တရားသူကြီးချုပ်က အခြေခံပညာ အသက် (၁၀နှစ်မှ- ၁၅ နှစ်) အမျိုးသား၊ အမျိုးသမီးခေတ်ဟောင်းကာလပေါ်တေးသီချင်းများ ပြိုင်ပွဲတွင် ဆုရရှိကြသူများအား လည်းကောင်း၊ ပြည်နယ်ဝန်ကြီးများက ၂၀၂၅ ခုနှစ် (၂၆) ကြိမ်မြောက် မြန်မာ့ရိုးရာယဉ်ကျေးမှု အက၊ အရေး၊ အတီးပြိုင်ပွဲများတွင် ဆုရရှိသူများအား လည်းကောင်း ဂုဏ်ပြုဆုများနှင့် ဂုဏ်ပြုမှတ်တမ်းလွှာများ ပေးအပ်ချီးမြှင့်ကြသည်။

ယင်းနောက် ဗဟိုအဆင့် မြန်မာ့ရိုးရာယဉ်ကျေးမှု အဆို၊ အက၊ အရေး၊ အတီးပြိုင်ပွဲသို့ ဝင်ရောက်ယှဉ်ပြိုင်ကြမည့် ပြိုင်ပွဲဝင်များက အဆို၊ အက၊ အတီး တို့ဖြင့် ဖျော်ဖြေတင်ဆက်ကြရာ ပြည်နယ်ဝန်ကြီးချုပ်က ပြိုင်ပွဲဝင်များနှင့် မွန်တိုင်းရင်းသားရိုးရာ ယိမ်းအကပြိုင်ပွဲဝင်အဖွဲ့များထံ ဂုဏ်ပြုပန်းခြင်းနှင့် အဖွဲ့ခေါင်းဆောင်ထံ အောင်နိုင်ရေးအလံ ပေးအပ်ခဲ့ကြောင်း သိရသည်။

စည်သူ(ပြန်/ဆက်)

မြန်မာနိုင်ငံ၏ ၂၀၂၀ ရွေးကောက်ပွဲအလွန် - စိန်ခေါ်မှုများကိုကျော်လွှားပြီး တည်ငြိမ်အေးချမ်းမှုဆီသို့(၁)

ကောင်းပြည့်

> ❑ **နိုင်ငံတော်၏ အချုပ်အခြာအာဏာကို ဆူပူသောင်းကျန်းမှု၊ အကြမ်းဖက်မှု စသောအဓမ္မနည်းဖြင့် ရယူရန်ဆောင်ရွက်ခြင်း၊ သို့မဟုတ် ကြိုးပမ်းအားထုတ်ခြင်းကြောင့် ပြည်ထောင်စုပြိုကွဲစေမည့်၊ တိုင်းရင်းသားစည်းလုံးညီညွတ်မှုပြိုကွဲစေမည့်၊ သို့မဟုတ် အချုပ်အခြာအာဏာ လက်လွှတ်ဆုံးရှုံးစေမည့် အရေးပေါ်အခြေအနေပေါ်ပေါက်လျှင် တပ်မတော်ကာကွယ်ရေးဦးစီးချုပ်သည် နိုင်ငံတော်အာဏာကို ဤဖွဲ့စည်းပုံအခြေခံဥပဒေတွင် သတ်မှတ်ပြဋ္ဌာန်းချက်များနှင့်အညီ ရယူသုံးစွဲခွင့်ရှိသည်**

၂၀၂၀ ပြည်နှစ် နိုင်ငံတော်အရေးပေါ် အခြေအနေ ဘာကြောင့်ပေါ်ပေါက်ခဲ့သလဲ

၂၀၂၀ ပြည်နှစ် အထွေထွေရွေးကောက်ပွဲမှာ ဖြစ်ပွားခဲ့တဲ့ မဲမသမာမှုဖြစ်နိုင်တဲ့ စာရင်း ၁၀၄၈၂၁၁၆ (ဆယ်သန်းလေးသိန်းကျော်) ပြဿနာကို ထိုစဉ်က ခန့်အပ်ထားတဲ့ ပြည်ထောင်စု ရွေးကောက်ပွဲကော်မရှင်က ဖြေရှင်းမပေးခဲ့တာကြောင့် ပြည်ထောင်စုရွေးကောက်ပွဲကော်မရှင်ကို ကန့်ကွက်ဆန္ဒပြမှုတွေ၊ ပါတီတွေက ဖြေရှင်းပေးဖို့ တောင်းဆိုမှုတွေ ဖြစ်ပွားပြီး နိုင်ငံရေးအရ တည်ငြိမ်မှုမရှိတဲ့ အခြေအနေဖြစ်ခဲ့ပါတယ်။ ဖွဲ့စည်းပုံအခြေခံဥပဒေနဲ့အညီ မဲမသမာမှုတွေကို ဖြေရှင်းနိုင်ဖို့နဲ့ ဒုတိယအကြိမ် လွတ်တော်မှာ မပြီးပြတ်သေးတဲ့ ကိစ္စရပ်တွေ ဆွေးနွေးနိုင်ဖို့ အဲဒီအချိန်က လွတ်တော်ကိုယ်စားလှယ် ၂၀၃ ဦးက ဖွဲ့စည်းပုံအခြေခံဥပဒေ (၂၀၀၈ ခုနှစ်) ဥပဒေ ပုဒ်မ ၈၄ အရ ဥပဒေနဲ့အညီ တောင်းဆိုတာကို ငြင်းပယ်ခဲ့တာကြောင့် ဥပဒေပြုရေးမဏ္ဍိုင် ယိမ်းယိုင်ခဲ့ကာ အငြင်းပွားမှုတွေက တစ်ဆင့် တည်ငြိမ်မှု ပျက်ပြားခဲ့ရပါတယ်။

ဒါ့အပြင် အဲဒီအချိန်က တာဝန်ရှိသူအဆင့်ဆင့်နဲ့ အဖွဲ့အစည်းတွေက တာဝန်ယူမှု၊ တာဝန်ခံမှုမရှိတဲ့ ၂၀၂၁ ခုနှစ်၊ ဧဖေဖော်ဝါရီလ ၁ ရက်နေ့မှာ ပြုလုပ်မယ့် တတိယအကြိမ် ပြည်သူ့လွတ်တော် ပထမပုံမှန်အစည်းအဝေး၊ ပထမနေ့အစီအစဉ်မှာ သဘာပတိက သစ္စာပြုခြင်းအစီအစဉ်သာမကဘဲ ပြည်သူ့လွတ်တော်ကိုယ်စားလှယ် ကတိသစ္စာပြုခြင်း၊ ပြည်သူ့လွတ်တော်ဥက္ကဋ္ဌ၊ ဒုတိယဥက္ကဋ္ဌ ရွေးကောက်တင်မြှောက်မှုအစီအစဉ် အပါအဝင် အစီအစဉ် ၁၅ ရပ်နဲ့ ဆောင်ရွက်စီစဉ်ထားပြီး လွတ်တော်ကို အတင်းအဓမ္မခေါ်ယူအာဏာရယူဖို့ ကြံစည်မှုဟာ ဖွဲ့စည်းပုံအခြေခံ ဥပဒေ (၂၀၀၈ ခုနှစ်) ပုဒ်မ–၄၀(ဂ) နဲ့ ပုဒ်မ – ၄၁၇ ပါ **"နိုင်ငံတော်အာဏာကို အဓမ္မနည်းဖြင့် ရယူရန်ဆောင်ရွက်ခြင်း"** ကို ကြံစည်ကြိုးပမ်းရယူဖို့ ဆောင်ရွက်ခဲ့တာဖြစ်လို့ နိုင်ငံတော်အရေးပေါ်အခြေအနေ ပေါ်ပေါက်ခဲ့ရပါတယ်။

ဖွဲ့စည်းပုံအခြေခံဥပဒေ (၂၀၀၈ ခုနှစ်) ပုဒ်မ ၄၀ (ဂ) နှင့် ၄၁၇ က မည်သို့ဆိုထားပါသနည်း

ဖွဲ့စည်းပုံအခြေခံ ဥပဒေ (၂၀၀၈ ခုနှစ်) ပုဒ်မ ၄၀ (ဂ) မှာ **"နိုင်ငံတော်၏ အချုပ်အခြာအာဏာကို ဆူပူသောင်းကျန်းမှု၊ အကြမ်းဖက်မှု စသောအဓမ္မနည်းဖြင့် ရယူရန် ဆောင်ရွက်ခြင်း၊ သို့မဟုတ် ကြိုးပမ်းအားထုတ်ခြင်းကြောင့် ပြည်ထောင်စုပြိုကွဲစေမည့်၊ တိုင်းရင်းသားစည်းလုံးညီညွတ်မှုပြိုကွဲစေမည့်၊ သို့မဟုတ် အချုပ်အခြာအာဏာ လက်လွှတ်ဆုံးရှုံးစေမည့် အရေးပေါ်အခြေအနေ ပေါ်ပေါက်လျှင် တပ်မတော်ကာကွယ်ရေးဦးစီးချုပ်သည် နိုင်ငံတော်အာဏာကို ဤဖွဲ့စည်းပုံအခြေခံဥပဒေတွင် သတ်မှတ်ပြဋ္ဌာန်းချက်များနှင့်အညီ ရယူသုံးစွဲခွင့်ရှိသည်"** ဆိုပြီး ပြဋ္ဌာန်းထားပါတယ်။

ဒါ့အပြင် **"နိုင်ငံတော်၏ အချုပ်အခြာအာဏာကို ဆူပူသောင်းကျန်းမှု၊ အကြမ်းဖက်မှုနှင့် အဓမ္မနည်းများဖြင့် ရယူရန်ဆောင်ရွက်ခြင်း သို့မဟုတ် ကြိုးပမ်းအားထုတ်ခြင်းကြောင့် ပြည်ထောင်စုပြိုကွဲစေမည့်၊ တိုင်းရင်းသားစည်းလုံးညီညွတ်မှု ပြိုကွဲစေမည့် သို့မဟုတ် အချုပ်အခြာအာဏာ လက်လွှတ်ဆုံးရှုံးစေမည့် အရေးပေါ်အခြေအနေ ပေါ်ပေါက်လျှင် သို့မဟုတ်ပေါ်ပေါက်ရန် လုံလောက်သောအကြောင်းတွေ့ရှိလျှင် နိုင်ငံတော်သမ္မတသည် အမျိုးသားကာကွယ်ရေးနှင့် လုံခြုံရေးကောင်စီနှင့် ညှိနှိုင်းပြီး ဥပဒေကဲ့သို့ အာဏာတည်သည့် အမိန့်ထုတ်ပြန်၍ အရေးပေါ်အခြေအနေ ကြေညာနိုင်သည်။ ယင်းအမိန့်တွင် အရေးပေါ်အခြေအနေ အကျိုးသက်ရောက်သည့် နယ်မြေသည် နိုင်ငံတစ်ဝန်းလုံးဖြစ်ကြောင်းနှင့် အချိန်ကာလ သတ်မှတ်ချက်သည် အမိန့်ထုတ်ပြန်သည့်နေ့မှ တစ်နှစ်အထိဖြစ်ကြောင်း ဖော်ပြရမည်"** လို့လည်း ဖွဲ့စည်းပုံအခြေခံဥပဒေ (၂၀၀၈ ခုနှစ်) ပုဒ်မ ၄၁၇ မှာ ပြဋ္ဌာန်းထားပါတယ်။

> **" နိုင်ငံတော်၏ အချုပ်အခြာအာဏာကို ဆူပူသောင်းကျန်းမှု၊ အကြမ်းဖက်မှုနှင့် အဓမ္မနည်းများဖြင့် ရယူရန် ဆောင်ရွက်ခြင်း သို့မဟုတ် ကြိုးပမ်းအားထုတ်ခြင်းကြောင့် ပြည်ထောင်စုပြိုကွဲစေမည့်၊ တိုင်းရင်းသားစည်းလုံးညီညွတ်မှု ပြိုကွဲစေမည့် သို့မဟုတ် အချုပ်အခြာအာဏာ လက်လွှတ်ဆုံးရှုံးစေမည့် အရေးပေါ်အခြေအနေ ပေါ်ပေါက်လျှင် သို့မဟုတ် ပေါ်ပေါက်ရန် လုံလောက်သောအကြောင်းတွေ့ရှိလျှင် နိုင်ငံတော်သမ္မတသည် အမျိုးသားကာကွယ်ရေးနှင့် လုံခြုံရေးကောင်စီနှင့် ညှိနှိုင်းပြီး ဥပဒေကဲ့သို့ အာဏာတည်သည့် အမိန့်ထုတ်ပြန်၍ အရေးပေါ်အခြေအနေ ကြေညာနိုင်သည်။ ယင်းအမိန့်တွင် အရေးပေါ်အခြေအနေ အကျိုးသက်ရောက်သည့် နယ်မြေသည် နိုင်ငံတစ်ဝန်းလုံးဖြစ်ကြောင်းနှင့် အချိန်ကာလ သတ်မှတ်ချက်သည် အမိန့်ထုတ်ပြန်သည့်နေ့မှ တစ်နှစ်အထိဖြစ်ကြောင်း ဖော်ပြရမည်"**

တပ်မတော်က ရွေးကောက်ပွဲကိစ္စ ဘာကြောင့် ပါရတာလဲ

တပ်မတော်ဟာ ဖွဲ့စည်းပုံအခြေခံဥပဒေ (၂၀၀၈ ခုနှစ်) ပုဒ်မ ၄ အရ **"နိုင်ငံတော်၏ အချုပ်အခြာအာဏာသည် နိုင်ငံသားများထံမှ ဆင်းသက်ပြီး နိုင်ငံတော်တစ်ဝန်းလုံး၌ တည်သည်"**၊ ပုဒ်မ–၆ (ဃ) နဲ့ ပုဒ်မ–၇ တို့အရ **"စစ်မှန်၍ စည်းကမ်းပြည့်ဝသော ပါတီစုံဒီမိုကရေစီစနစ် ထွန်းကားရေး"**၊ ပုဒ်မ–၆(စ) အရ **"နိုင်ငံတော်၏ အမျိုးသားနိုင်ငံရေးဦးဆောင်မှု အခန်းကဏ္ဍတွင် တပ်မတော်က ပါဝင်ထမ်းဆောင်နိုင်ရေးတို့ကို အစဉ်တစိုက် ဦးတည်သည်"** ပုဒ်မ–၂၀(စ) အရ **"တပ်မတော်သည် နိုင်ငံတော်ဖွဲ့စည်းပုံအခြေခံဥပဒေကို ကာကွယ်စောင့်ရှောက်ရန်အဓိက တာဝန်ရှိသည်"** လို့ ပြဋ္ဌာန်းထားတဲ့အတွက် နိုင်ငံတော်ဖွဲ့စည်းပုံအခြေခံဥပဒေ (၂၀၀၈ ခုနှစ်) နဲ့ အညီ ပါဝင်ဆောင်ရွက်ရခြင်း ဖြစ်ပါတယ်။

၂၀၂၀ ပြည်နှစ် အထွေထွေရွေးကောက်ပွဲ၌ မဲမသမာမှုအမှန်တကယ် ဖြစ်ခဲ့သလား

၂၀၂၀ ပြည်နှစ် ပါတီစုံဒီမိုကရေစီ အထွေထွေရွေးကောက်ပွဲ ကျင်းပခဲ့တဲ့ မြို့နယ် ၃၁၅ မြို့နယ်မှ ဆန္ဒမဲလက်မှတ်တွေကို ပြည်ထောင်စုရွေးကောက်ပွဲကော်မရှင်အဖွဲ့ဝင်တွေ၊ သက်ဆိုင်ရာမြို့နယ်ရှိ တာဝန်ရှိသူတွေ၊ အဖွဲ့အစည်းတွေနဲ့ တွေ့ဆုံမေးမြန်းစစ်ဆေးခြင်းတွေ ဆောင်ရွက်ခဲ့တဲ့အခါ နိုင်ငံသားစိစစ်ရေးကတ်မရှိဘဲ မဲပေးခဲ့သူ ၄ဒီဂရီ၅၇ဝ (၄ ဒသမ ၆ သန်းကျော်) အသက် ၁၈ နှစ်မပြည့်ဘဲ မဲပေးခဲ့သူ ၁၄၄၁၂ ဦး၊ အသက် ၁၀၀ နဲ့အထက် မဲပေးခဲ့သူ ၂၀၅၆၆ ဦး၊ ၂ ကြိမ်နဲ့ ၃ ကြိမ်အထက် မဲပေးခဲ့သူ ၃၈၉၁၁ ဦး၊ အပါအဝင် မဲမသမာမှု စုစုပေါင်း ၁၁၃၀၅၅၉ (၁၁ သန်း ၃ သိန်းကျော်) ရှိတာကို အမှန်တကယ်တွေ့ရှိခဲ့ရပါတယ်။

ယခင်ကျင်းပခဲ့သည့် အထွေထွေရွေးကောက်ပွဲများမှာကော ပြဿနာတွေ ရှိခဲ့ဖူးသလား

မြန်မာနိုင်ငံမှာ ပါတီစုံဒီမိုကရေစီစနစ်ရွေးကောက်ပွဲကျင်းပဖို့ မြို့နယ် ၃၃၀ ရှိတဲ့အနက် ၂၀၁၀ ပြည့်နှစ်မှာ မြို့နယ်ပေါင်း ၃၂၅ မြို့နယ်၊ ၂၀၁၅ ခုနှစ်မှာ မြို့နယ်ပေါင်း ၃၂၃ မြို့နယ်မှာ ကျင်းပခဲ့ပါတယ်။ အဲဒီရွေးကောက်ပွဲတွေမှာ ရွေးကောက်ပွဲဆိုင်ရာ တိုင်ကြားမှုအချို့ရှိခဲ့ပေမယ့် ငြေလည်အောင် ဖြေရှင်းနိုင်ခဲ့ပါတယ်။ ဒါပေမယ့် ၂၀၂၀ ပြည့်နှစ် ရွေးကောက်ပွဲမှာ ၃၁၅ မြို့နယ်ပဲ ကျင်းပခဲ့တာမို့ ရွေးကောက်ပွဲတွေအနက် မြို့နယ်အနည်းဆုံးဖြစ်ပြီး မကျေနပ်မှုအများဆုံးဖြစ်ပေါ်စေခဲ့ပါတယ်။

အထွေထွေရွေးကောက်ပွဲက ဘယ်လောက်အရေးကြီးလဲ

မြန်မာနိုင်ငံမှာ ရွေးကောက်ပွဲကို ၅နှစ်တစ်ကြိမ် ပြုလုပ်ပြီး ပါတီစုံဒီမိုကရေစီ အထွေထွေရွေးကောက်ပွဲများဟာ ပြည်သူ့လွတ်တော်၊ အမျိုးသားလွတ်တော်၊ တိုင်းဒေသကြီးနဲ့ ပြည်နယ်လွတ်တော် ကိုယ်စားလှယ်တွေကို တစ်ပြိုင်တည်းရွေးချယ်တဲ့ အထွေထွေရွေးကောက်ပွဲဖြစ်ပါတယ်။ အဲဒီလွတ်တော်ကိုယ်စားလှယ်တွေ၊ တပ်မတော်သားလွတ်တော်ကိုယ်စားလှယ်တွေဟာ ပြည်ထောင်စုလွတ်တော်ကျင်းပပြီး နိုင်ငံတော် ဒုတိယသမ္မတသုံးဦးကို ရွေးချယ်ရပါတယ်။ အဲဒီအထဲကမှ နိုင်ငံတော် သမ္မတကို ရွေးချယ်ရပြီး သမ္မတက အစိုးရအဖွဲ့ကို ရွေးချယ်ဖွဲ့စည်းရပါတယ်။

ဥပဒေပြုရေးမဏ္ဍိုင်၊ အုပ်ချုပ်ရေးမဏ္ဍိုင်နဲ့ တရားစီရင်ရေးမဏ္ဍိုင် စတဲ့မဏ္ဍိုင်ကြီးသုံးရပ်ရဲ့ အကြီးအကဲတွေ၊ ပါဝင်ကြသူတွေဟာ ရွေးကောက်ပွဲကနေတစ်ဆင့် တိုက်ရိုက်/သွယ်ဝိုက် ရွေးချယ်/တာဝန်ပေးခံရသူတွေဖြစ်တဲ့အတွက် ပါတီစုံဒီမိုကရေစီအထွေထွေရွေးကောက်ပွဲဟာ မြန်မာ့ဒီမိုကရေစီစနစ်၊ နိုင်ငံရေးစနစ်ရဲ့ အခြေခံအုတ်မြစ်ပဲဖြစ်ပါတယ်။ နိုင်ငံတော်အတွက်အရေးကြီးတဲ့ရွေးကောက်ပွဲဖြစ်တယ်ဆိုတာ ငြင်းပယ်လို့ မရနိုင်ပါဘူး။

တပ်မတော်အနေဖြင့် နိုင်ငံတော်အရေးပေါ်အခြေအနေ မပေါ်ပေါက်စေရန် ကြိုးစားခဲ့ပါသလား

တပ်မတော်အနေနဲ့ နိုင်ငံတော်အရေးပေါ် အခြေအနေ မပေါ်ပေါက်စေဖို့ ကြိုးစားခဲ့ပါတယ်။ လုပ်ဆောင်ခဲ့ပါတယ်။ တပ်မတော်အနေနဲ့ ဖွဲ့စည်းပုံအခြေခံဥပဒေ (၂၀၀၈ ခုနှစ်) နဲ့ တည်ဆဲဥပဒေတွေကို လေးစားလိုက်နာလျက် လွတ်လပ်၍ တရားမျှတတဲ့ ရွေးကောက်ပွဲဖြစ်စေဖို့ ဥပဒေပြဋ္ဌာန်းချက်တွေကို မကျော်လွန်စေဘဲ

(က) သဘောထားထုတ်ပြန်ချက် ၆ ကြိမ် ထုတ်ပြန်ပြီး ပြည်ထောင်စုရွေးကောက်ပွဲကော်မရှင်က ဖြေရှင်းပေးဖို့ လုပ်ဆောင်ခြင်း၊

(ခ) ပြည်ထောင်စုရွေးကောက်ပွဲကော်မရှင်က ဖြေရှင်းပေးဖို့ ငြင်းဆန်တဲ့အခါ ပြည်ထောင်စု လွတ်တော်ကတစ်ဆင့် ဖြေရှင်းပေးနိုင်ဖို့ ဆောင်ရွက်ခြင်း၊

(ဂ) ပြည်ထောင်စုလွတ်တော်အထူးအစည်းအဝေးခေါ်ယူဖို့ ငြင်းဆန်တဲ့အခါ လက်ရှိကြုံတွေ့နေရတဲ့ အခြေအနေတွေကို နိုင်ငံတော်အစိုးရ၊ ပြည်ထောင်စုလွတ်တော်၊ ပြည်ထောင်စုရွေးကောက်ပွဲကော်မရှင် တစ်ခုခုက နည်းလမ်းရှာဖြေရှင်းပေးဖို့ တောင်းဆိုခြင်း၊

(ဃ) ၎င်းအဆင့်အားလုံး ငြင်းပယ်ခံရတဲ့အခါ အမျိုးသားကာကွယ်ရေးနဲ့ လုံခြုံရေးကောင်စီမှာ အဓိကတာဝန်ရှိတဲ့ သမ္မတဦးစီးတဲ့ အရပ်ဘက်၊ စစ်ဘက်အားလုံးကို ကိုယ်စားပြုတဲ့ အမျိုးသားကာကွယ်ရေးနဲ့ လုံခြုံရေးကောင်စီ အစည်းအဝေးခေါ်ယူပြီး တွေ့ဆုံဆွေးနွေးဖို့ ၂ ကြိမ် တင်ပြခြင်းတို့ကို အဆင့်ဆင့် ဆောင်ရွက်ခဲ့ပါတယ်။

တပ်မတော်အပြင် အခြားအဖွဲ့အစည်းများက ကန့်ကွက်မှုများရှာရှိခဲ့ပါသလား

ရွေးကောက်ပွဲနဲ့ ပတ်သက်လို့ နိုင်ငံရေးပါတီ ၂၀ က ကြေညာချက် ၂၆ စောင် ထုတ်ပြန်ပြီး ရွေးကောက်ပွဲဆိုင်ရာ မဲမသမာမှုပြုနိုင်တဲ့ စာရင်းကို

စာမျက်နှာ ၉ သို့

စာမျက်နှာ ၈ မှ

ရှင်းလင်းပြီးစီးမှုမပြီးမချင်း တတိယအကြိမ် လွှတ်တော်ကို ဆိုင်းငံ့ထားဖို့ တောင်းဆိုခဲ့ကြပါတယ်။ အဲဒီအချိန်က တာဝန်ယူတဲ့ ပြည်ထောင်စု ရွေးကောက်ပွဲကော်မရှင်ရဲ့ ဆောင်ရွက်ချက်နဲ့ ပတ်သက်ပြီးလည်း ၂၀၂၀ ပြည့်နှစ် နိုဝင်ဘာလ ၁၀ ရက်နေ့ကနေ ၂၀၂၁ ခုနှစ် ဧနီနဝါရီလ ၂၉ ရက်နေ့အထိ မြို့နယ် ၉၉ မြို့နယ်မှာ ဆန္ဒဖော်ထုတ်မှု ၁၂၄ ကြိမ် ပြုလုပ်ခဲ့တာကို တွေ့ရှိရပါတယ်။

တာဝန်ယူမှု၊ တာဝန်ခံမှုမရှိဘဲ ဘာကြောင့်ငြင်းပယ်ရပါသလဲ

ရွေးကောက်ပွဲနဲ့ပတ်သက်ပြီး အဲဒီအချိန်က တာဝန်ရှိတဲ့ NLD အစိုးရနဲ့ တာဝန်ပေးထားသူတွေက ရှင်းလင်းသင့်တဲ့ ပြဿနာတွေကို မရှင်းလင်းတဲ့အပြင် အထောက်အထားမဲ့ ငြင်းဆိုခဲ့ပါတယ်။ တာဝန်ရှိသူအဆင့်ဆင့်က သက်ဆိုင်သူတွေအနေနဲ့ မဲမသမာမှု မလုပ်ခဲ့၊ မရှိခဲ့ပါက တပ်မတော်က ထုတ်ပြန်တဲ့ မဲသမာမှု အထောက်အထားနဲ့ စာရင်းကို မမှန်ကန်ကြောင်း လုပ်ထုံးလုပ်နည်းနဲ့အညီ သက်သေပြရမှာဖြစ်ပါတယ်။

ဒီလိုပြန်ငိုင်ဖို့ မဲစာရင်းတွေကို စစ်ဆေးရမယ်။ ဒါပေမယ့် မလုပ်ခဲ့ပါ။ တပ်မတော်အနေနဲ့ မဲစာရင်းနဲ့ ပတ်သက်လို့ တွေ့ရှိတဲ့အချက်အလက်နဲ့ ပကတိအခြေအနေတွေအပေါ် မူတည်ပြီး မဲမသမာမှုစာရင်းကို ခိုင်ခိုင်မာမာပွင့်လင်းမြင်သာစွာ ဖော်ပြခဲ့ပါတယ်။ သူတို့အနေနဲ့ တပ်မတော်ထုတ်ပြန်တာတွေမှားကြောင်း၊ သူတို့သာ မှန်ကြောင်း သက်သေမပြခဲ့ပါဘူး။ ဒါ့အပြင် တရားဝင် စစ်ဆေးစိစစ်ချက် သက်သေတွေ ထွက်လာရင် မဲမသမာမှုတွေကြောင့် မဲမသမာမှုပြုလုပ်ခဲ့တဲ့ ပါတီအနေနဲ့ ပြည်တွင်းသာမက နိုင်ငံတကာနိုင်ငံရေးနယ်ပယ်မှာ၊ နိုင်ငံရေးမှာ သေသွားမှာကို သိရှိတဲ့အတွက် တာဝန်ယူမှု၊ တာဝန်ခံမှုမရှိဘဲ မျက်စိစုံမှိတ်ငြင်းပယ်ခဲ့ခြင်းသာ ဖြစ်တယ်ဆိုတာကို သိနိုင်ပါတယ်။

> **"နိုင်ငံတော်၏အချုပ်အခြာအာဏာသည် နိုင်ငံသားများထံမှ ဆင်းသက်ပြီး နိုင်ငံတော်တစ်ဝန်းလုံး၌ တည်သည်"၊ ပုဒ်မ-၆ (ဃ)နဲ့ ပုဒ်မ-၇ တို့အရ "စစ်မှန်၍ စည်းကမ်းပြည့်ဝသော ပါတီစုံဒီမိုကရေစီစနစ် ထွန်းကားရေး"၊ ပုဒ်မ-၆(စ) အရ "နိုင်ငံတော်၏ အမျိုးသားနိုင်ငံရေးဦးဆောင်မှု အခန်းကဏ္ဍတွင် တပ်မတော်က ပါဝင်ထမ်းဆောင်နိုင်ရေးတို့ကို အစဉ်တစိုက် ဦးတည်သည်" ပုဒ်မ-၂၀(စ) အရ "တပ်မတော်သည် နိုင်ငံတော်ဖွဲ့စည်းပုံအခြေခံဥပဒေကို ကာကွယ်စောင့်ရှောက်ရန် အဓိက တာဝန်ရှိသည်"**

နိုင်ငံတော်တာဝန်ကို မည်သို့လွှဲအပ်တာဝန်ပေး ထမ်းဆောင်စေခဲ့ပါသလဲ

၂၀၂၀ ပြည့်နှစ် အထွေထွေရွေးကောက်ပွဲမှာ ဖြစ်ပွားခဲ့တဲ့ မဲမသမာမှုပြဿနာကို မှန်ကန်စွာ ဖြေရှင်းပေးခြင်းမပြုခဲ့၊ တာဝန်ရှိသူအဆင့်ဆင့်နဲ့ အဖွဲ့အစည်းတွေက တာဝန်ယူမှု၊ တာဝန်ခံမှု မရှိခဲ့ဘဲ ၂၀၂၁ ခုနှစ် ဧဗေဖော်ဝါရီလ ၁ ရက်နေ့မှာပြုလုပ်မယ့် တတိယအကြိမ် ပြည်သူ့လွှတ်တော် ပထမပုံမှန် အစည်းအဝေး၊ ပထမနေ့အစီအစဉ်မှာ သဘာပတိက သစ္စာပြုခြင်းအစီအစဉ်သာမကဘဲ ပြည်သူ့လွှတ်တော်ကိုယ်စားလှယ် ကတိသစ္စာပြုခြင်းနဲ့ ပြည်သူ့လွှတ်တော်ဥက္ကဋ္ဌ၊ ဒုတိယဥက္ကဋ္ဌ ရွေးကောက်တင်မြှောက်မှု အစီအစဉ်အပါအဝင် အစီအစဉ် ၁၅ ရပ်နဲ့ ဆောင်ရွက်ဖို့ လွှတ်တော်ကို အတင်းအမမ္မခေါ်ယူအာဏာရယူဖို့ ကြေစည်မှုဟာ ပုဒ်မ-၄၀(ဂ)နဲ့ ပုဒ်မ - ၄၁၇ ပါ **"နိုင်ငံတော် အာဏာ**ကို **အမမ္မနည်းဖြင့် ရယူရန်ဆောင်ရွက်ခြင်း"** ကို ကြေစည်ကြိုးပမ်းမှုမြောက်လို့ ဆောင်ရွက်ခဲ့ရခြင်းပဲ ဖြစ်ပါတယ်။

ဖွဲ့စည်းပုံအခြေခံဥပဒေပုဒ်မ ၆၂၊ ၆၃၊ ၆၄ တို့အရ ရွေးချယ်ခံလွှတ်တော်ကိုယ်စားလှယ်ဖြစ်နေခြင်း၊ ပါတီတာဝန်ထမ်းဆောင်နေခြင်း၊ ဥပဒေအရ အမှုဖွင့်အရေးယူ ခံထားရခြင်းတို့ကြောင့် သမ္မတအဖြစ် ရပ်တည်ပိုင်ခွင့်မရှိပါ။ ဒါကြောင့် မဲမသမာမှုဖြစ်စဉ်အပေါ် ဥပဒေနဲ့ အညီ ဖြေရှင်းဖို့ လိုအပ်တဲ့အတွက် ပြည်ထောင်စု သမ္မတ မြန်မာနိုင်ငံတော်၊ ယာယီသမ္မတ ဦးမြင့်ဆွေက အမျိုးသားကာကွယ်ရေးနဲ့ လုံခြုံရေး ကောင်စီကို အရေးပေါ်ခေါ်ယူပြီး ဖွဲ့စည်းပုံ အခြေခံဥပဒေ (၂၀၀၈ ခုနှစ်) ပုဒ်မ-၄၁၇ အရ နိုင်ငံရေးအရ အရေးပေါ်အခြေအနေ ကြေညာခဲ့ရပါတယ်။

အမျိုးသားကာကွယ်ရေးနဲ့ လုံခြုံရေးကောင်စီ အစည်းအဝေးကို တက်ရောက်လာတဲ့ အကြီးအကဲတွေရဲ့ သဘောတူညီမှုကြောင့် ဖွဲ့စည်းပုံအခြေခံဥပဒေ (၂၀၀၈ ခုနှစ်) ပုဒ်မ-၄၁၈၊ ပုဒ်မခွဲ (က) အရ နိုင်ငံတော်ရဲ့ ဥပဒေပြေရေး၊ အုပ်ချုပ်ရေးနဲ့ တရားစီရင်ရေးအာဏာတို့ကို တပ်မတော်ကာကွယ်ရေး ဦးစီးချုပ်ထံ လွှဲအပ်တာဝန်ပေးအပ်ပြီး ထမ်းဆောင်စေခဲ့ခြင်းသာဖြစ်ပါတယ်။ ။

ဧရာဝတီရိုးမြို့နယ်အတွင်းရှိ ရပ်ကွက်၊ ကျေးရွာစာကြည့်တိုက်များ၌ စာဖတ်ရှိန်မြင့်တင်ရေး လှုပ်ရှားမှုများဆောင်ရွက်

နေပြည်တော် စက်တင်ဘာ ၁၄

နေပြည်တော်ကောင်စီဝင် ဦးမြင့်စိုးသည် စက်တင်ဘာ ၁၂ ရက်က တာဝန်ရှိသူများနှင့်အတူ ဧရာဝတီရိုးမြို့နယ်အတွင်းရှိ ပုပ္ပါးကုန်းရပ်ကွက် သုတရောင်ခြည်စာကြည့်တိုက်နှင့် ပြည်စံအောင်ရပ်ကွက် လူထုအလင်းစာကြည့်တိုက်များတွင် စာဖတ်ရှိန်မြှင့်တင်ရေး ဆောင်ရွက်နေမှုများကို ကြည့်ရှုအားပေးခဲ့ထူးချွန်ဆုများ ပေးအပ်ချီးမြှင့်သည်။

နေပြည်တော်ကောင်စီဝင်သည် ပုပ္ပါးကုန်းရပ်ကွက် သုတရောင်ခြည်စာကြည့်တိုက်သို့ ရောက်ရှိပြီး ကျောင်းသား၊ ကျောင်းသူများအား စာဖတ်ခြင်းသည် မှတ်သားထားသည့် အသိပညာဗဟုသုတများကို မိမိကိုယ်တိုင် အသုံးချနိုင်သည့်အပြင် အခြားသူများကိုလည်း ပြန်လည်မျှဝေပေးနိုင်သည့်အတွက် စာဖတ်ခြင်းအလေ့အကျင့် စွဲမြဲအောင် အစပြု ဆောင်ရွက်ပေးနေခြင်းဖြစ်ကြောင်း ပြောကြားပြီး ကျောင်းသား ကျောင်းသူများအား ဆိုလာမီးသီးနှင့် အာဟာရဖြစ်စာသောဂန္ဓာယရာများ ပေးအပ်သည်။

ဆက်လက်၍ ဧရာဝတီရိုးမြို့နယ် စာကြည့်တိုက်များတွင် ဆောင်ရွက်သည့် ပုံပြင်ပြော ပြိုင်ပွဲ၊ ကဗျာရွတ်ဆိုပြိုင်ပွဲနှင့် ပန်းချီဆေးရောင်ခြယ်ပြိုင်ပွဲများတွင် ဆုရရှိသည့် ကျောင်းသား ကျောင်းသူများအား ဆုများချီးမြှင့်ပေးအပ်သည်။

ထို့နောက် နေပြည်တော်ကောင်စီဝင်နှင့် တာဝန်ရှိသူများသည် ပြည်စံအောင်ရပ်ကွက် လူထုအလင်းစာကြည့်တိုက်သို့ ရောက်ရှိကာ စာကြည့်တိုက်ရှင်သန်ခိုင်မာရေး ကဗျာရွတ်ဆိုပြိုင်ပွဲ၊ ပုံပြောပြိုင်ပွဲနှင့် ဆေးရောင်ခြယ်ပြိုင်ပွဲများတွင် ဆုရရှိသည့် ကျောင်းသား ကျောင်းသူများအား ဆုလက်ဆောင်များ ပေးအပ်ပြီး ကျောင်းသား ကျောင်းသူများအား ဆိုလာမီးသီးနှင့် စားသောက်ဖွယ်ရာများ ပေးအပ်သည်။

မွန်းလွဲပိုင်းတွင် နေပြည်တော်ကောင်စီဝင်နှင့် တာဝန်ရှိသူများသည် လယ်ဝေးမြို့နယ်၌ နေပြည်တော်ကောင်စီ ငွေလုံးငွေရင်း ရန်ပုံငွေဖြင့် မြို့နယ် ကျေးလက်လမ်းဦးစီးဌာနမှ ဆောင်ရွက်လျက်ရှိသော လယ်ဝေး-သစ်ပုတ်ပင်သွားကားလမ်းပိုင်း ပြုပြင်ခြင်းလုပ်ငန်း ဆောင်ရွက်နေမှုကို ကြည့်ရှုစစ်ဆေးခဲ့ကြောင်း သိရသည်။

မြို့နယ်(ပြန်/ဆက်)

အဂတိလိုက်စားမှုတိုက်ဖျက်ရေးကော်မရှင်နှင့် ပညာရေးဝန်ကြီးဌာနတို့ ပူးပေါင်း၍ "အဂတိလိုက်စားမှုတိုက်ဖျက်ရေးနှင့် လူငယ်တို့၏အခန်းကဏ္ဍ" လူငယ်စကားဝိုင်းကျင်းပ

နေပြည်တော် စက်တင်ဘာ ၁၄ အဂတိလိုက်စားမှု တိုက်ဖျက်ရေးကော်မရှင်နှင့် ပညာရေးဝန်ကြီးဌာနတို့ ပူးပေါင်း၍ "အဂတိလိုက်စားမှုတိုက်ဖျက်ရေးနှင့် လူငယ်တို့၏အခန်းကဏ္ဍ" လူငယ်စကားဝိုင်းကို စက်တင်ဘာ ၁၂ ရက်တွင် နေပြည်တော် ဧမ္ဘူသိရိမြို့နယ်ရှိ အမှတ်(၁၀) အခြေခံပညာအထက်တန်းကျောင်း အစည်းအဝေးခန်းမ၌ ကျင်းပသည်။

အဆိုပါ စကားဝိုင်းသို့ အဂတိလိုက်စားမှု တိုက်ဖျက်ရေးကော်မရှင်အဖွဲ့ဝင် ဒေါက်တာထွန်းထွန်းဦး၊ အဂတိလိုက်စားမှုတိုက်ဖျက်ရေး ကော်မရှင်ရုံးမှ တာဝန်ရှိသူများ၊ ပညာရေးဝန်ကြီးဌာနမှ တာဝန်ရှိသူများ၊ ဆရာ ဆရာမများနှင့် ကျောင်းသား ကျောင်းသူများ တက်ရောက်ကြသည်။

ဦးစွာ ကော်မရှင်အဖွဲ့ဝင်က ကျောင်းသားလူငယ်များ ဦးဆောင်ပါဝင်သည့် လူငယ်စကားဝိုင်းများ ဆောင်ရွက်ပေးခြင်းကြောင့် လူငယ်များအနေဖြင့် အဂတိလိုက်စားမှု တိုက်ဖျက်ရေးနှင့် စပ်လျဉ်းသည့် အသိအဖြင်၊ ဗဟုသုတများ ရရှိစေခြင်း၊ အဂတိလိုက်စားမှုကို တွန်းလှန်တိုက်ဖျက်လိုစိတ်ရှိသည့် လူ့အဖွဲ့အစည်း တည်ဆောက်ရာ၌ ကျောင်းသား လူငယ်တို့၏ အခန်းကဏ္ဍ ပါဝင်လာစေခြင်း၊ ဖြောင့်မတ်တည်ကြည်မှုရှိသည့် နိုင်ငံ့သားကောင်းများ ဖြစ်ထွန်းလာစေခြင်းစသည့် အကျိုးကျေးဇူးများ ရရှိစေရန် ရည်ရွယ်ကြောင်း၊ လူငယ်များကို ငယ်စဉ်ကပင် စည်းကမ်းရှိခြင်း၊ တာဝန်ယူမှုရှိခြင်း၊ ဥပဒေ၊ စည်းမျဉ်း၊ စည်းကမ်းနှင့် လူမှုကျင့်ဝတ်များကို လေးစားလိုက်နာခြင်း စသည့်အလေ့အကျင့် ကောင်းများကို လိုက်နာကျင့်သုံး တတ်စေရန် စာသင်ကျောင်းများ မှစ၍ လေ့ကျင့်ပျိုးထောင်ပေးရ မည်ဖြစ်ကြောင်း၊ လူငယ်များ အနေဖြင့် အမှား၊ အမှန် ခွဲခြားသိမြင်ပြီး ဖြောင့်မတ်တည်ကြည်မှု ရှိစွာ ပြုမူဆောင်ရွက်ကြရမည် ဖြစ်ကြောင်း ပြောကြားသည်။

ထို့နောက် လူငယ်စကားဝိုင်း ဆွေးနွေးပွဲ ဆက်လက်ကျင်းပပြီး ကော်မရှင်အဖွဲ့ဝင်က ကျောင်းအုပ် ဆရာမကြီးထံ လက်ဆောင်ပစ္စည်းများ ပေးအပ်ခဲ့ကြောင်း သိရသည်။

သတင်းစဉ်

❑ **မိမိပိုင် နိုင်ငံသားစိစစ်ရေးကတ်၊ Mobile SIM Card၊ Mobile Payment Account ၊ Bank Account များအား မသက်ဆိုင်သူထံသို့ အခကြေးငွေဖြင့် ရောင်းချခြင်း၊ ငှားရမ်းအသုံးပြုစေခြင်းများ ဆောင်ရွက်ပါက တည်ဆဲဥပဒေများနှင့်အညီ အရေးယူခံရနိုင်ပါသည်။**

ပြည်ထောင်စုဝန်ကြီး ဒေါက်တာစိုးဝင်း မြန်မာ-တရုတ် ပူးပေါင်းဆက်ဆံရေးအသင်း (၁၀) နှစ်ပြည့် ဂုဏ်ပြုအခမ်းအနားနှင့် တတိယအကြိမ် သင်းလုံးကျွတ်အစည်းအဝေး တက်ရောက်

နေပြည်တော် စက်တင်ဘာ ၁၄

မြန်မာ-တရုတ် ပူးပေါင်းဆက်ဆံရေးအသင်း (၁၀) နှစ်ပြည့် ဂုဏ်ပြုအခမ်းအနားနှင့် တတိယအကြိမ် သင်းလုံးကျွတ်အစည်းအဝေးကို ယနေ့တွင် ရန်ကုန်မြို့ Sedona Hotel ၌ ကျင်းပရာ လူမှုဝန်ထမ်း၊ ကယ်ဆယ်ရေးနှင့် ပြန်လည်နေရာချထားရေးဝန်ကြီးဌာန ပြည်ထောင်စုဝန်ကြီး ဒေါက်တာစိုးဝင်း၊ ရန်ကုန်တိုင်းဒေသကြီးဝန်ကြီးချုပ် ဦးမိုးသိန်း၊ ပြန်ကြားရေးဝန်ကြီးဌာန ဒုတိယဝန်ကြီး ဦးရဲတင့်၊ အားကစားနှင့်လူငယ်ရေးရာဝန်ကြီးဌာန ဒုတိယဝန်ကြီး ဦးထိန်လင်း၊ မြန်မာနိုင်ငံဆိုင်ရာ တရုတ်သံရုံးမှ သံရုံးယာယီတာဝန်ခံ Ms.Cao Jing၊ တရုတ်နိုင်ငံဆိုင်ရာ အသင်းအဖွဲ့များနှင့် ဌာနဆိုင်ရာများမှ တာဝန်ရှိသူများ တက်ရောက်ကြသည်။

အခမ်းအနားတွင် ပြည်ထောင်စုဝန်ကြီးက ၂၀၂၅ ခုနှစ်သည် မြန်မာနိုင်ငံနှင့် တရုတ်နိုင်ငံတို့ နှစ်နိုင်ငံသံတမန်ဆက်ဆံရေး စတင်ထူထောင်နိုင်ခဲ့သည့် (၇၅) နှစ်ပြည့်မြောက်သောနှစ် ဖြစ်ပါကြောင်း၊ သံတမန်ဆက်ဆံရေးကာလ အတွင်း မြန်မာ-တရုတ် နှစ်နိုင်ငံအနေဖြင့် ဒြပ်ခွဲမိုးချမ်းစွာ အတူယှဉ်တွဲနေထိုင်ရေး မူကြီး(၅)ရပ်ကို လက်တွေ့ကျင့်သုံးခဲ့ကြပါကြောင်း၊ နှစ်နိုင်ငံ အပြန်အလှန်ဆက်ဆံရေးဆောင်ရွက်ရာတွင် အစိုးရအချင်းချင်း ဆက်သွယ်ဆောင်ရွက်မှုများ အပြင် ပြည်သူချင်းဆက်သွယ်ပူးပေါင်းဆောင်ရွက်သည့် People to People အခန်းကဏ္ဍတွင် နှစ်နိုင်ငံချစ်ကြည်ရေး ဆိုင်ရာအသင်းအဖွဲ့များ၏ ဆောင်ရွက်မှုများသည် အရေးပါလျက်ရှိပါကြောင်း။

ယနေ့ အခမ်းအနားတွင် ဆွေမျိုးပေါက်ဖော်မဂ္ဂဇင်းနှင့် မြဝတီရုပ်မြင်သံကြားတို့ ပူးပေါင်းဆောင်ရွက်မှုကို တရားဝင်အသိအမှတ်ပြု သဘောတူစာချုပ်ချုပ်ဆိုမည် ဖြစ်သည့်အတွက် အောင်မြင်သည့် အသီးအပွင့်တစ်ခုဖြစ်ပါကြောင်း၊ အနာဂတ်ခရီးစဉ်တွင် "မြန်မာ-တရုတ် ပူးပေါင်းဆက်ဆံရေးအသင်း" အနေဖြင့် ဆက်လက်အားဖြည့် ကူညီပေးရင်း နှစ်နိုင်ငံအကျိုးကို နှစ်ပေါင်းများစွာ ဆက်လက်ဆောင်ရွက်နိုင်ပါစေကြောင်း ပြောကြားသည်။ (ဝဲပုံ)

ထို့နောက် မြန်မာနိုင်ငံဆိုင်ရာ တရုတ်သံရုံးမှ သံရုံးယာယီတာဝန်ခံ Ms. Cao Jing နှင့် အသင်း၏ Senior President ဦးသစ္စာ (၁) Mr. Li Bo Bo တို့က အမှာစကားပြောကြားကြသည်။

ယင်းနောက် မြဝတီရုပ်မြင်သံကြားနှင့် မြန်မာတရုတ်ပူးပေါင်းဆက်ဆံရေးအသင်းတို့သည် သဘောတူစာချုပ်ချုပ်ဆိုကြပြီး မြန်မာတရုတ်ပူးပေါင်းဆက်ဆံရေးအသင်းအလုပ်အမှုဆောင် ကော်မတီဝင် အသစ်များ၏ အမည်စာရင်းများကို ကြေညာခြင်း၊ "သစ်လွင်ဖွံ့ဖြိုးတိုးတက်မှု မြှင့်တင်ရေးအသင်းခွဲ" စတင်ထူထောင်ကြောင်းကြေညာခြင်းနှင့် အဖွဲ့ဝင်စာရင်းအား ကြေညာခြင်း၊ ဂုဏ်ပြုမှတ်တမ်းများ ပေးအပ်ခြင်း၊ ဂုဏ်ပြုညစာစားပွဲဖြင့် တည့်ခင်းဧည့်ခံခြင်းတို့ကို ဆက်လက်ဆောင်ရွက်ကြကြောင်း သိရသည်။

သတင်းစဉ်

ပြည်နယ်အဆင့် (၂၆)ကြိမ်မြောက် မြန်မာ့ရိုးရာယဉ်ကျေးမှု အဆို၊ အက၊ အရေး၊ အတီးပြိုင်ပွဲ ကျင်းပ

ဘားအံ စက်တင်ဘာ ၁၄

ပြည်နယ်အဆင့် (၂၆) ကြိမ်မြောက် မြန်မာ့ရိုးရာယဉ်ကျေးမှု အဆို၊ အက၊ အရေး၊ အတီးပြိုင်ပွဲ ဖွင့်ပွဲကို စက်တင်ဘာ ၁၂ ရက် နံနက်ပိုင်းက ကရင်ပြည်နယ် ဘားအံမြို့ ဇွဲကပင်ခန်းမ၌ ကျင်းပရာ ပြည်နယ်ဝန်ကြီးချုပ် ဦးစောမြင့်ဦး၊ ပြည်နယ်အမျိုးသမီးရေးရာအဖွဲ့နှင့် မိခင်နှင့်ကလေးစောင့်ရှောက်မှုကြီးကြပ်ရေးအဖွဲ့နာယက၊ ပြည်နယ်တရားလွှတ်တော်တရားသူကြီးချုပ်၊ ပြည်နယ်ဝန်ကြီးများ၊ ဌာနဆိုင်ရာများ၊ အကဲဖြတ် အမှတ်ပေးဒိုင်အဖွဲ့ဝင်များ၊ ပြိုင်ပွဲဝင်များနှင့် တာဝန်ရှိသူများ တက်ရောက်ကြသည်။

ဦးစွာ ပြည်နယ်ဝန်ကြီးချုပ်၊ ပြည်နယ်အမျိုးသမီးရေးရာအဖွဲ့နှင့် မိခင်နှင့်ကလေးစောင့်ရှောက်မှုကြီးကြပ်ရေးအဖွဲ့နာယက၊ ပြည်နယ်တရားလွှတ်တော်တရားသူကြီးချုပ်နှင့် ပြည်နယ်ဝန်ကြီးများက ပြိုင်ပွဲကို ဖဲကြိုးဖြတ်ဖွင့်လှစ်ပေးကြပြီး **(အောက်ဝဲပုံ)** ပြည်နယ်ဝန်ကြီးချုပ်က ပြည်နယ်သူ၊ ပြည်နယ်သားများ၊ ကျောင်းသား ကျောင်းသူများ၊ လူငယ်မောင်မယ်များအနေဖြင့် မြန်မာ့ရိုးရာယဉ်ကျေးမှု အနုသုခုမများကို မပျောက်မပျက်အောင် ထိန်းသိမ်းစောင့်ရှောက်မြှင့်တင်ပြီး တိုးတက်ပြန့်ပွားအောင် ဆောင်ရွက်သွားကြစေလိုကြောင်း တိုက်တွန်းပြောကြားသည်။

ထို့နောက် သဘင်အစည်းအရုံးက မဂ်လာအောင်ပွဲ တေးသရုပ်ဖော်အက၊ ဂီတအစည်းအရုံးက ဂီတသဘင်အောင်ပွဲဆင်တေးသီချင်း၊ ကရင်တိုင်းရင်းသားတို့၏ ရိုးရာယဉ်ကျေးမှုဒုံးအကတို့ဖြင့် သီဆိုကပြဖျော်ဖြေတင်ဆက်ကြပြီး အခြေခံပညာ (၁၀-၁၅) အဆင့်၊ အခြေခံပညာ(၁၅-၂၀) အဆင့်နှင့် အဆင့်မြင့်ပညာအဆင့် အဆို၊ အက၊ အရေး၊ အတီး၊ ပြိုင်ပွဲများကို အစီအစဉ်အတိုင်း ဆက်လက်ကျင်းပသည်။

စက်တင်ဘာ ၁၁ ရက် မွန်းလွဲပိုင်းကလည်း ပြည်နယ်ဝန်ကြီးချုပ်သည် တာဝန်ရှိသူများနှင့်အတူ ဘားအံမြို့ ဇွဲကပင်ခန်းမ၌ကျင်းပသည့် ကရင်ပြည်နယ် အသေးစားစက်မှုလက်မှုလုပ်ငန်းဦးစီးဌာနမှ အသေးစားကုန်ထုတ်လုပ်ငန်းများ ဖန်တီးပေးရေးနှင့် ကျေးလက်နေမိသားစုဝင်ငွေတိုးရေး စီမံကိန်းလုပ်ငန်း ဒေသဖွံ့ဖြိုးရေးလုပ်ငန်းသုံးပစ္စည်းများ ပေးအပ်ပွဲသို့တက်ရောက်အမှာစကား ပြောကြားသည်။

ယင်းနောက် ပြည်နယ်အသေးစားစက်မှုလက်မှုလုပ်ငန်းဦးစီးဌာန ညွှန်ကြားရေးမှူးက ဝင်ငွေတိုးစီမံကိန်းဆိုင်ရာများကို ရှင်းလင်းတင်ပြပြီး ပြည်နယ်ဝန်ကြီးချုပ်၊ ပြည်နယ်တရားလွှတ်တော်တရားသူကြီးချုပ်၊ ပြည်နယ်ဝန်ကြီးများနှင့် တာဝန်ရှိသူများက ကျေးရွာဆယ်ရွာ၊ သင်တန်းအမျိုးအစားငါးမျိုးမှ သတ်မှတ်အရည်အချင်းနှင့် ပြည့်စုံသောထူးချွန်သင်တန်းသား သင်တန်းသူများအား စုစုပေါင်းငွေကျပ် သိန်း ၇၀၀ ကျော်တန်ဖိုးရှိ ဒေသဖွံ့ဖြိုးရေးလုပ်ငန်းသုံးပစ္စည်းများ ပေးအပ်ချီးမြှင့်ကြသည်။

ဆက်လက်၍ ခင်းကျင်းပြသထားသည့် လူသုံးကုန်ထုတ်လုပ်မှု၊ တန်ဖိုးမြှင့်စားသောက်ကုန်ထုတ်လုပ်မှု၊ စက်ချုပ်နည်းပညာ၊ မော်တော်ဆိုင်ကယ်ပြုပြင်ထိန်းသိမ်းနည်း၊ လက်ရက်ကန်းဒီဇိုင်းတီထွင်ဆန်းသစ်မှုနည်းပညာများနှင့် သက်ဆိုင်သော ဒေသဖွံ့ဖြိုးရေးလုပ်ငန်းသုံးပစ္စည်းများကို လှည့်လည်ကြည့်ရှုအားပေးကြပြီး ပြည်နယ်ဝန်ကြီးချုပ်က လိုအပ်သည်များ မှာကြားခဲ့ကြောင်း သိရသည်။

စောမျိုးမင်းသိန်း(ပြန်/ဆက်)

မကွေးတိုင်းအတွင်းရှိ စေတနာ့ဝန်ထမ်း ပရဟိတဂေဟာ၊ ဘိုးဘွားရိပ်သာနှင့် ကိုယ့်အားကိုယ်ကိုး မူလတန်းကြိုကျောင်းများအား ထောက်ပံ့ငွေပေးအပ်

မကွေး စက်တင်ဘာ ၁၄

၂၀၂၅ - ၂၀၂၆ ဘဏ္ဍာရေးနှစ် မကွေးတိုင်းဒေသကြီး အတွင်း စေတနာ့ဝန်ထမ်း အဖွဲ့အစည်းများက ဖွင့်လှစ်ထားပြီး လူမှုဝန်ထမ်းဦးစီးဌာန၏ တည်ထောင်ခွင့်ပြုမိန့်ရရှိသည့် လူငယ်ဖွံ့ဖြိုးရေးပရဟိတဂေဟာ၊ ဘိုးဘွားရိပ်သာ၊ မသန်စွမ်းဂေဟာ၊ ကိုယ့်အားကိုယ်ကိုး မူလတန်းကြိုကျောင်းနှင့် စေတနာမူလတန်းညကျောင်းများသို့ ထောက်ပံ့ကြေးပေးအပ်ပွဲကို စက်တင်ဘာ ၁၁ ရက် ညနေပိုင်းက မကွေးမြို့နယ် စုပေါင်းရုံးစည်းဝေးခန်းမ၌ ကျင်းပသည်။

ထောက်ပံ့ကြေးပေးအပ်ပွဲသို့ မကွေးတိုင်းဒေသကြီး ဝန်ကြီးချုပ် ဦးတင့်လွင်၊ တိုင်းဒေသကြီး ဝန်ကြီးများ၊ တာဝန်ရှိသူများ၊ မိခင်နှင့် ကလေးစောင့်ရှောက်ရေး အသင်းအဖွဲ့များ၊ စေတနာ့ဝန်ထမ်းအဖွဲ့အစည်းများ၊ ဂေဟာများမှတာဝန်ရှိသူများ၊ ဖိတ်ကြားထားသည့် ဧည့်သည်တော်များ တက်ရောက်ကြသည်။

ဦးစွာ တိုင်းဒေသကြီး ဝန်ကြီးချုပ်က အဖွင့်အမှာစကား ပြောကြားပြီး တိုင်းဒေသကြီး ဝန်ကြီးချုပ်နှင့် တိုင်းဒေသကြီး ဝန်ကြီးများက ၂၀၂၅-၂၀၂۶ ဘဏ္ဍာရေးနှစ်အတွက် တိုင်းဒေသကြီး အတွင်းရှိ လူမှုဝန်ထမ်းဦးစီးဌာန၏ တည်ထောင်ခွင့်ပြုမိန့်ရရှိ ဂေဟာ ခြောက်ခု၊ ဘိုးဘွားရိပ်သာ သည့် လူငယ်ဖွံ့ဖြိုးရေးပရဟိတ ရှစ်ခု၊ ကိုယ့်အားကိုယ်ကိုး မူလတန်းကြိုကျောင်း ၁၅၆ ကျောင်း၊ မသန်စွမ်းဂေဟာတစ်ခု၊ စေတနာမူလတန်းညကျောင်းတစ်ကျောင်း တို့အတွက် ထောက်ပံ့ကြေး ငွေကျပ်သိန်း ၂၃၉၁၁၀၀၀ ကို တာဝန်ရှိသူများထံ ပေးအပ်သည်။ (ဝဲပုံ)

ထို့နောက် လူငယ်ဖွံ့ဖြိုးရေးပရဟိတဂေဟာ၊ ဘိုးဘွားရိပ်သာ၊ ကိုယ့်အားကိုယ်ကိုး မူလတန်းကြို ကျောင်းများကိုယ်စား ကိုယ်စားလှယ်တစ်ဦးက ကျေးဇူးတင်စကား ပြန်လည်ပြောကြားခဲ့ကြောင်း သိရသည်။

မောင်ခိုင်မင်း(ပြန်/ဆက်)

၂၀၂၄-၂၀၂၅ ပညာသင်နှစ် တက္ကသိုလ်ဝင်စာမေးပွဲတွင် ထူးချွန်စွာအောင်မြင်ခဲ့ကြသည့် တပ်မတော်(ရေ)မှ စစ်မှုထမ်းဆဲနှင့် စစ်မှုထမ်းဟောင်းမိသားစုဝင် သားသမီးများအား ဂုဏ်ပြုဆုချီးမြှင့်

နေပြည်တော် စက်တင်ဘာ ၁၄

၂၀၂၄ - ၂၀၂၅ ပညာသင်နှစ် တက္ကသိုလ်ဝင်စာမေးပွဲ၌ ထူးချွန်စွာ အောင်မြင်ခဲ့ကြသည့် တပ်မတော်(ရေ)မှ စစ်မှုထမ်းဆဲနှင့် စစ်မှုထမ်းဟောင်းမိသားစုဝင် သားသမီးများအား ဂုဏ်ပြုဆုချီးမြှင့်ခြင်းကို ယနေ့နံနက်ပိုင်းတွင် ဧရာဝတီရေတပ်စခန်းဌာနချုပ်၌ ကျင်းပပြုလုပ်ရာ ကာကွယ်ရေးဦးစီးချုပ်(ရေ)ဗိုလ်ချုပ်ကြီး ထိန်ဝင်းနှင့် အရာရှိ၊ စစ်သည်၊ မိသားစုများ၊ စစ်မှုထမ်းဟောင်းမိသားစုဝင်များ၊ တက္ကသိုလ်ဝင်စာမေးပွဲ၌ အောင်မြင်ခဲ့ကြသည့် ကျောင်းသား ကျောင်းသူများ၊ ကျောင်းသားမိဘများနှင့် ဖိတ်ကြားထားသူများ တက်ရောက်ကြသည်။

ဦးစွာ ကာကွယ်ရေးဦးစီးချုပ်(ရေ)က ဂုဏ်ပြုအမှာစကားပြောကြားသည်။ ထို့နောက် တက္ကသိုလ်ဝင်စာမေးပွဲတွင် ထူးချွန်စွာ အောင်မြင်ခဲ့ကြသည့် ငါးဘာသာ ဂုဏ်ထူးရှင် တစ်ဦး၊ လေးဘာသာ ဂုဏ်ထူးရှင် ခုနစ်ဦး၊ သုံးဘာသာ ဂုဏ်ထူးရှင်ခြောက်ဦး၊ နှစ်ဘာသာ ဂုဏ်ထူးရှင်ခြောက်ဦး၊ တစ်ဘာသာ ဂုဏ်ထူးရှင် ၁၆ ဦးတို့ကို ကာကွယ်ရေး ဦးစီးချုပ်(ရေ)နှင့် တာဝန်ရှိသူများက ဂုဏ်ပြုဆုနှင့် ဂုဏ်ပြုမှတ်တမ်းလွှာများ အသီးသီး ပေးအပ်ချီးမြှင့်ကြပြီး စုပေါင်းမှတ်တမ်းတင် ဓာတ်ပုံရိုက်ခဲ့ကြောင်း သတင်းရရှိသည်။

သတင်းစဉ်

(၆၁)နှစ်မြောက် မြန်မာနိုင်ငံရဲတပ်ဖွဲ့နေ့ကို ကြိုဆိုဂုဏ်ပြုသောအားဖြင့် ပုသိမ်မြို့ရှိ ပြည်သူ့ဆေးရုံကြီး၌ စုပေါင်းသွေးလှူဒါန်း

နေပြည်တော် စက်တင်ဘာ ၁၄

(၆၁) နှစ်မြောက် မြန်မာနိုင်ငံရဲတပ်ဖွဲ့နေ့ကို ကြိုဆိုဂုဏ်ပြုသောအားဖြင့် စုပေါင်းသွေးလှူဒါန်းပွဲကို ယနန့်နေ့နံနက်ပိုင်းက ဧရာဝတီတိုင်းဒေသကြီး ပုသိမ်မြို့ရှိ ပြည်သူ့ဆေးရုံ၌ပြုလုပ်ရာ တိုင်းဒေသကြီးဝန်ကြီးချုပ် ဦးတင်မောင်ဝင်း၊ အနောက်တောင်တိုင်းစစ်ဌာနချုပ်တိုင်းမှူး ဗိုလ်မှူးချုပ် စိုးထက်ကျော်နှင့် မြန်မာနိုင်ငံ ရဲတပ်ဖွဲ့ဝင်များ တက်ရောက်ကြသည်။

ဦးစွာ တိုင်းဒေသကြီးဝန်ကြီးချုပ်၊ တိုင်းမှူးနှင့် တာဝန်ရှိသူများက မြန်မာနိုင်ငံ ရဲတပ်ဖွဲ့ဝင်များ၏ စုပေါင်းသွေးလှူဒါန်းနေမှုကို လိုက်လံကြည့်ရှုအားပေးကြပြီး သွေးအလှူရှင်များအတွက် အာဟာရဖြည့်စားသောက်ဖွယ်ရာများနှင့် အားဆေးများ ပေးအပ်သည်။ **(အောက်ပုံ)** အဆိုပါ သွေးလှူဒါန်းပွဲတွင် မြန်မာနိုင်ငံ ရဲတပ်ဖွဲ့ဝင် ၆၁ ဦး သွေးလှူဒါန်းခဲ့ကြကြောင်း သတင်းရရှိသည်။

သတင်းစဉ်

နှစ် ၂၀ တစ်ဝိုက် အချိန်ကိုက်၊ တိုစိုက်ခဲ့လျှင် အကောင်းဆုံးပင် အခုချိန်စိုက် နောက်မကျုဒုတိယအကြိမ် အကောင်းဆုံးပ။

ပဲခူးတိုင်းဒေသကြီး(အနောက်ပိုင်း) ၏ လယ်ယာသားငါးကလေး မြှင့်တင်ပေးနိုင်ရေးကြိုးပမ်း

နေပြည်တော် စက်တင်ဘာ ၁၄

စိုက်ပျိုးရေး၊ မွေးမြူရေးနှင့် ဆည်မြောင်းဝန်ကြီးဌာန ဒုတိယဝန်ကြီး ဒေါက်တာအောင်ကြီးသည် ယမန်နေ့မွန်းလွဲပိုင်းက ပဲခူးတိုင်းဒေသကြီး ပြည်မြို့ ပြည်သာယာရပ်ကွက်ရှိ စိုက်ပျိုးရေးဦးစီးဌာနပိုင် ပြည်လျှော်ရွှေလျှော်ထုတ်စက်ရုံအား ၄ားရမ်းလုပ်ကိုင်လျက်ရှိသည့် ခေတ္တရာဟ်သာ ကုမ္ပဏီလီမိတက်၏ လုပ်ငန်း ဆောင်ရွက်နေမှုများကို ကြည့်ရှုစစ်ဆေးသည်။

အဆိုပါ ကုမ္ပဏီ၏ မျိုးသန့်မျိုးစပါး ဖြန့်ဖြူးရောင်းချခြင်း လုပ်ငန်းကို ကန်ထရိုက်လယ်ယာစနစ်ဖြင့် တောင်သူများနှင့် အကျိုးတူ ပူးပေါင်းဆောင်ရွက်နေမှု၊ မျိုးသန့်စက်ဖြင့် မျိုးစေ့သန့်စင်ခြင်းလုပ်ငန်း၊ လယ်ယာသုံးစက်ပစ္စည်းကိရိယာများ အရောင်းပြခန်း၊ ဆန်နှင့်ဆန်ကွဲ ဝယ်ယူရောင်းချခြင်းလုပ်ငန်း၊ မြေသြဇာရောင်းချခြင်း လုပ်ငန်းများကို ကြည့်ရှုစစ်ဆေးကာ တာဝန်ရှိသူများကို လုပ်ငန်းဆိုင်ရာ လိုအပ်ချက်များ ဆွေးနွေးမှာကြားသည်။

ယင်းနောက် သာယာဝတီခရိုင် သာယာဝတီမြို့ ငါးလုပ်ငန်းဦးစီးဌာန၊ ငါးစခန်း၏ လုပ်ငန်းအကောင်အထည်ဖော်ဆောင်ရွက်ပြီးစီးမှု၊ ရေချိုငါးမုတ်၊ ငါးသိုင်းခေါင်းပွ၊ တီလားပီးယား၊ ငါးဝန်းမ၊ ရွှေဝါငါးကြင်း၊ ငါးကြင်းဖြူ၊ ငါးခုံးမကြီး၊ ငါးမြစ်ချင်းနှင့် ငါးတန် ငါးသားဖောက် ဖြန့်ဖြူးပေးနေမှုတို့ကို ကြည့်ရှုစစ်ဆေးသည်။

ညနေပိုင်းတွင် ဒုတိယဝန်ကြီးသည် စိုက်ပျိုးရေးနှင့် မွေးမြူရေးသိပ္ပံ (သာယာဝတီ) သို့ ရောက်ရှိပြီး ကျောင်းအုပ်ဆရာမကြီးက ကျောင်းသား ကျောင်းသူများက ဒေသကြက်မများ မွေးမြူ၍ ဥဉ္ဇနှုန်းကို လေ့လာခြင်း၊ မြန်မာဝက်ကို အသားတိုးစာကျွေး၍ ကြီးထွားနှုန်းကို နှိုင်းယှဉ်လေ့လာခြင်း၊ အစာကြမ်းနှင့် အစာနုကျွေး၍ ဆိတ်၏ကြီးထွားနှုန်းကို လေ့လာခြင်း၊ ထိုင်းကောက်နှံ မျိုးကောင်းမျိုးသန့် ထုတ်လုပ်ခြင်း၊ မတူညီသော ဟင်းသီးဟင်းရွက်များ၏ကြီးထွားမှုကို လေ့လာခြင်း ဆောင်ရွက်နေမှုများကို ရှင်းလင်းတင်ပြရာ ဒုတိယဝန်ကြီးက စိုက်ပျိုးရေး၊ မွေးမြူရေးကဏ္ဍ တိုးတက်မြင့်မားရေးနှင့် အရည်အသွေးကောင်း ထုတ်ကုန်များ တိုးတက်ထုတ်လုပ်နိုင်ရေး အတွက် ကျွမ်းကျင်သော လူသားအရင်းအမြစ်များ လေ့ကျင့်မွေးထုတ်ပေးနိုင်ရေး ဆွေးနွေးမှာကြားခဲ့ကြောင်းသိရသည်။

သတင်းစဉ်

ပုသိမ်ကြီးမြို့နယ်၌ ရေးဦးပြုစုခြင်း အခြေခံသင်တန်းဆင်းပွဲကျင်းပ

ပုသိမ်ကြီး စက်တင်ဘာ ၁၄

မြန်မာနိုင်ငံကြက်ခြေနီအသင်း၊ ပုသိမ်ကြီးမြို့နယ် ကြက်ခြေနီအသင်း၏ ကမ္ဘာ့ရှေးဦးပြုစုခြင်းနေ့ အထိမ်းအမှတ်အခမ်းအနားနှင့် ရေးဦးပြုစုခြင်း အခြေခံသင်တန်း (၆/၂၀၂၅) သင်တန်းဆင်းပွဲအခမ်းအနားကို အမှတ် (၁၇) အခြေခံပညာ မူလတန်းလွန် ကျိုကုန်းကျောင်း၌ ကျင်းပရာ မြန်မာနိုင်ငံ ကြက်ခြေနီအသင်း ဗဟိုကောင်စီဝင်၊ မန္တလေးတိုင်းဒေသကြီး ကြက်ခြေနီကြီးကြပ်မှူကော်မတီ အတွင်းရေးမှူး ဦးကျော်ကျော်၊ အလုပ်အမှုဆောင် ဦးချမ်ငြိမ်းအောင်၊ အောင်မြေသာစံခရိုင် ကြက်ခြေနီတပ်ဖွဲ့မှူး (တာဝန်) ဦးအောင်သန်း၊ မြို့နယ်အုပ်ချုပ်ရေးမှူး ဦးနေလင်းထွန်း၊ မြို့နယ်ပညာရေးမှူး ဒေါ်ချောစုခိုင်၊ မြို့နယ်ကြက်ခြေနီအသင်း ဥက္ကဋ္ဌ ဒေါ်သက်မာဝင်း၊ မြို့နယ်ကြက်ခြေနီတပ်ဖွဲ့ဝင်များ၊ ကျောင်းအုပ်ကြီး ဦးအောင်မင်းဦး၊ ဆရာ ဆရာမများနှင့် ကျောင်းသား ကျောင်းသူများ တက်ရောက်ကြသည်။

အဆိုပါသင်တန်းတွင် တက်ရောက်ခဲ့ကြသည့် ကျောင်းသား ကျောင်းသူများက ရှေးဦးပြုစုခြင်း စွမ်းရည်ပြသခဲ့ပြီး ထူးချွန်သင်တန်းသားများအား တာဝန်ရှိသူများက ဆုများပေးအပ်ချီးမြှင့်ကြသည်။ ဆက်လက်၍ မြို့နယ်ကြက်ခြေနီသူနာပြုတာဝန်ဖွဲ့မှ ဌာနချုပ်အရာရှိ ခန့်အပ်လွှာရရှိသော အရာရှိများအား မန္တလေးတိုင်းဒေသကြီး ကြက်ခြေနီကြီးကြပ်မှူကော်မတီအတွင်းရေးမှူး ဦးကျော်ကျော်က အရာရှိခန့်အပ်လွှာနှင့် အရာရှိစိစစ်ရေးကတ်ပြားများ ပေးအပ်ခဲ့ကြောင်း သိရသည်။ **(အပေါ်ပုံ)**

မြို့နယ်(ပြန်/ဆက်)

ကသာမြို့၌ ကမ္ဘာ့အိုဇုန်းလွှာထိန်းသိမ်းရေးနေ့ အထိမ်းအမှတ် ပိုစတာပြိုင်ပွဲ ကျင်းပ

ကသာ စက်တင်ဘာ ၁၄

စစ်ကိုင်းတိုင်းဒေသကြီး ကသာမြို့ အမှတ် (၃) အခြေခံပညာအထက်တန်းကျောင်း၌ ကမ္ဘာ့အိုဇုန်းလွှာထိန်းသိမ်းရေးနေ့အထိမ်းအမှတ် အထက်တန်း၊ အလယ်တန်းအဆင့် ပိုစတာနှင့် ပန်းချီပြိုင်ပွဲများကို ယနေ့နံနက်ပိုင်းက ကျင်းပသည်။

ပိုစတာပြိုင်ပွဲ၌ အထက်တန်း၊ အလယ်တန်းအဆင့်တို့တွင် "အိုဇုန်းလွှာ ကာကွယ်ရေး သိပ္ပံပညာဖြင့် တစ်ကမ္ဘာလုံးဖြင့်တင်ဆောင်ရွက်ပေး" ခေါင်းစဉ်ဖြင့် ယှဉ်ပြိုင်ခဲ့ကြသည်။

အဆိုပါ ကမ္ဘာ့အိုဇုန်းလွှာထိန်းသိမ်းရေးနေ့အထိမ်းအမှတ် ပိုစတာပြိုင်ပွဲများတွင် ကျောင်းသား ကျောင်းသူများ၏ ယှဉ်ပြိုင်နေမှုတို့ကို ခရိုင်စီမံခန့်ခွဲရေးနှင့်အုပ်ချုပ်ရေးကော်မတီဥက္ကဋ္ဌ ဦးကျော်စွာထွန်းနှင့် အဖွဲ့ဝင်များ၊ မြို့နယ်စီမံခန့်ခွဲရေးနှင့် အုပ်ချုပ်ရေးကော်မတီအဖွဲ့ဝင်များ၊ ခရိုင်/မြို့နယ်ပညာရေးမှူးများနှင့် တာဝန်ရှိသူများက လှည့်လည်ကြည့်ရှုအားပေးခဲ့သည်။

ကျော်စွာ(ကသာ)

ခရီးသွားအတွေ့အကြုံများမှ စိုက်ပျိုးမွေးမြူရေး၊ သစ်တော၊ ပတ်ဝန်းကျင်နှင့် ဆက်စပ်ဘာသာရပ်များအတွက် အတွေးတစ်စ (အပိုင်း-၁၁)

ထူးချွန်ကျောင်းသား ကျောင်းသူများအတွက် ပညာသင်ဆု (Scholarships for Agriculture)

ဒေါက်တာမျိုးကြွယ် (ပါမောက္ခချုပ်-ဦမ်း)

ထပ်မံပြီး စာရေးသူကြုံတွေ့ခဲ့ရသော နိုင်ငံတကာ စိုက်ပျိုးမွေးမြူရေးတက္ကသိုလ်များရှိ ထူးချွန် ကျောင်းသား ကျောင်းသူများ (Scholarships/ Top students) ရွေးချယ်ခြင်းစနစ်နှင့် စပ်လျဉ်း၍ ဆွေးနွေးပါမည်။

ပညာတော်သင်ဆု (Scholarship) အဓိပ္ပာယ်

ပညာတော်သင်ဆုဆိုသည်မှာ ကျောင်းသား ကျောင်းသူများ ပညာသင်ယူရာတွင် ကူညီပံ့ပိုး ပေးရန် အသေးစိတ်အခြေအနေများအပေါ် အခြေခံပြီး (ပညာရေးတွင် ထူးချွန်စွာအောင်မြင်မှု၊ အရည်အချင်း၊ ခေါင်းဆောင်နိုင်စွမ်းရည်၊ စီးပွားရေးဖွံ့ဖြိုးတိုးတက်ရန်အတွက်၊ သီးခြားဘာသာရပ်ခေါင်းစဉ်များ ဥပမာ – စိုက်ပျိုးရေးထူးချွန်ပညာသင်ဆုများ စသဖြင့်) ပေးအပ်သည့် ငွေကြေးဆိုင်ရာ ဆုတစ်မျိုး ဖြစ်သည်။ ကျောင်းသား ကျောင်းသူများအတွက် ချေးငွေ (Student Loans) မဟုတ်သဖြင့် ပြန်ပေးရန် မလိုအပ်ပါ။

ပညာတော်သင်ဆု အရေးပါချက်များ

(က) **ပညာသင်ခွင့်တူညီစွာရယူနိုင်စေရန်။** ပညာတော်သော်လည်း စီးပွားရေး အခက်အခဲရှိသူများ၊ နောက်ခံငွေကြေး နည်းပါးသူများကို ပညာသင်ခွင့်ပေးနိုင်သည်။

(ခ) **ငွေကြေးလိုအပ်မှု လျော့နည်းစေသည်။** တက်ရောက်သင်ကြား ကျောင်းလခ၊ စာအုပ်များဝယ်ယူစရိတ်၊ နေထိုင်စရိတ် စသည်တို့ကို ကူညီပေးနိုင်သည်။

(ဂ) **နိုင်ငံအတွင်း ပညာရေးတိုးတက်မှုကို အားပေးသည်။** ပညာရေးအောင်မြင်မှု ရှိသူများကို ဆုချီးမြှင့်ခြင်းဖြင့် ပညာသင်ကြားစေလိုမှု အားပေး၊ လှုံ့ဆော်ပေးပါသည်။

(ဃ) **အခွင့်အရေးသာတူညီမျှမှု။** စီးပွားရေး အခြေအနေအရ တက္ကသိုလ်စရိတ် မတတ်နိုင်သော ပညာတော်သူများ ပညာသင်ယူနိုင်စေရန် ကူညီပေးပါသည်။

(c) **အထူးသီးသန့်ဘာသာရပ်များ တိုးတက်စေရန်။** စိုက်ပျိုးရေး၊ မွေးမြူရေး၊ သစ်တော၊ ရာသီဥတုပြောင်းလဲမှု၊ အင်ဂျင်နီယာ၊ ပညာရေး စသည် ထူးခြားသည့်ဘာသာရပ်များတွင် တက်ရောက်စေရန် လှုံ့ဆော်အားပေးပါသည်။

(စ) **အလုပ်အကိုင်အခွင့်အလမ်းများ တိုးပွားစေသည်။** နိုင်ငံအတွင်းပညာတတ်များ တိုးတက်မြင့်မားလာခြင်းဖြင့် အလုပ်အကိုင်ရရှိမှု ပိုမိုကောင်းမွန်လာကာ နိုင်ငံစီးပွားရေး ပိုမိုတိုးတက်နိုင်ပါသည်။

အချက်အလက်	ပညာတော်သင်ဆု (Scholarship)	ထောက်ပံ့ကြေး (Stipend)
အမျိုးအစား	ပညာထူးချွန်၍ သင်ယူရေးအတွက် ဆုငွေ	မိဘချို့တဲ့၍ နေထိုင်မှု၊ စာသင်ကြားရန်အတွက် ပုံမှန်ထောက်ပံ့ငွေ
အခြေခံအချက်	ပညာရေးအောင်မြင်မှု၊ စည်းမျဉ်း စည်းကမ်းများ အပေါ်အခြေခံ	လေ့ကျင့်ရေး၊ သင်တန်း၊ သုတေသန လုပ်ဆောင်မှုများနှင့် ဆိုင်သည်
ပေးပုံစနစ်/အကြိမ်ရေ	တစ်ကြိမ်တည်း သို့မဟုတ် နှစ်ပေါင်းစွာ ပေးခြင်း	လစဉ် သို့မဟုတ် ပုံမှန် အကြိမ်ကြိမ် ပေးခြင်း
အသုံးချနိုင်သည့်နေရာ	သင်ကြားခ၊ စာအုပ်၊ သင်တန်းကြေး စသည် ပညာသင်ယူဆိုင်ရာ ကုန်ကျစရိတ်များ အားလုံးသုံးနိုင်	နေထိုင်ရေးစရိတ်၊ စားစရိတ်၊ သွားလာခ စသည် လုံလောက်ရုံသာ
ပြန်ပေးရန်လိုအပ်မှု	မလိုအပ်ပါ	မလိုအပ်သော်လည်း တချို့ သုတေသန လုပ်ဆောင်မှုနှင့် ပြန်ပေးရမည်
ဥပမာ	ပညာရေးအောင်မြင်မှုအတွက် ပညာတော်သင်ဆု၊ လစဉ်အတွက် ပညာတော်သင်ဆု	သုတေသနဆိုင်ရာ ငွေထောက်ပံ့ခ၊ လေ့ကျင့်ရေးအတွက် ငွေထောက်ပံ့ခ
ငွေပမာဏ	ပမာဏအလွန်များ	လုံလောက်ရုံသာ

ပညာတော်သင်ဆုနှင့် ထောက်ပံ့ကြေးများ၏ ကွာခြားချက်

စာရေးသူတို့ တက္ကသိုလ်ကျောင်းသားဘဝက အစိုးရက ထောက်ပံ့ကြေးတစ်လ (Stipend) ၇၅ ကျပ်၊ ကျောင်းလခလွတ်ငြိမ်းခွင့် (Free Tuition) ၁၄ ကျပ် ပေးသည့် စနစ်ရှိပါသည်။ စာရေးသူ၏ ဖခင်က မူလတန်းကျောင်းအုပ်ဖြစ်သဖြင့် ဧဝတိ မကွေးတိုင်း ဆင်ပေါင်ဝဲဖြို့နယ်၏ ထောက်ခံချက်ဖြင့် ကျောင်းလခလွတ်ငြိမ်းခွင့် ပထမနှစ်မှ နောက်ဆုံးနှစ်အထိ ရရှိခဲ့ပါသည်။

အစိုးရထူးချွန်ပညာသင်ဆု (Scholarships) မှာ ရန်ကုန်တက္ကသိုလ် သင်္ချာ၊ ရူပဗေဒ၊ ဓာတုဗေဒ ဘာသာများနှင့် စီးပွားရေးတက္ကသိုလ် စီးပွားရေး ထူးချွန်ပညာသင်ဆု တစ်လ ငွေကျပ် ၃၀၀ ပေးအပ်ပြီး ကြားသိဖူးပါသည်။ စိုက်ပျိုး၊ မွေးမြူရေး ပညာသင်ဆု မရှိခဲ့ဖူးပါ။ ထိုစဉ်က ဘူးသီးကြော်တစ်ခု ၁၀ ပြား၊ လက်ဖက်ရည်တစ်ခွက် ၂၅ ပြား၊ ရေဆင်း-ပျဉ်းမနား ကားခ ငါးပြားသာရှိ၍ လစဉ် ထောက်ပံ့ကြေးရရှိသူများ၏ ၇၅ ကျပ်မှာ စားသောက်ကြေး ၄၃ ကျပ်၊ ကျောင်းလခ ၁၄ ကျပ် သွင်းပြီး တစ်လ ၁၇ ကျပ် ပိုပါသေးသည်။

ပညာတော်သင်ဆု ဥပမာများ

(က) နိုင်ငံအလိုက်၊ ဒေသအလိုက် ပညာတော်သင်ဆုများ (In–Country & Regional Scholarship ဥပမာ – DAAD, ACIAR, JICA စသည်)

စိုက်ပျိုးမွေးမြူရေးပညာအထူးပြု သင်ယူချင်သူများအတွက် နိုင်ငံတကာမှပေးသော ပညာတော်သင်ဆု ဖြစ်ပါသည်။ တက္ကသိုလ်ကျောင်းလခကြေး၊ စာအုပ်ကြေး၊ လေ့လာရေးခရီးစရိတ်၊ သုတေသန ကုန်ကျစရိတ်စသည်တို့ ပါဝင်ပါသည်။

(က–၁) **ဂျာမန်ပညာရပ်ဆိုင်ရာ/ ပညာရှင်ဖလှယ်ရေးဝန်ဆောင်မှုအဖွဲ့ (DAAD – German Academic Exchange Service)။** ဂျာမနီနိုင်ငံ အစိုးရ၊ ဤအဖွဲ့မှ မဟာသိပ္ပံ၊ ပါရဂူဘွဲ့များ ပေးအပ်သော ပညာတော်သင်ဆုဖြစ်ပြီး ဂျာမန်တက္ကသိုလ်များတွင် ပညာသင်ကြားရပါသည်။ စာရေးသူ၏ စိုက်ပျိုးရေးပါရဂူဘွဲ့ သင်တန်းအတွက်

စာမျက်နှာ ၁၃ သို့

✪ အနာဂတ်အလားအလာကို အကောင်အထည်ဖော်ရန်အတွက် လူစွမ်းအားအရင်းအမြစ် ဖွံ့ဖြိုးတိုးတက်ရေးတွင် သိသာထင်ရှားသော ရင်းနှီးမြှုပ်နှံမှုလိုအပ်ပြီး ဤရင်းနှီးမြှုပ်နှံမှုသည် လုပ်သားအင်အားကို ရိုးရာအလေ့အကျင့်များမှ ခေတ်မီ၊ ရေရှည်တည်တံ့ပြီး ထုတ်လုပ်မှုစွမ်းအားမြင့်မားသော စိုက်ပျိုးမွေးမြူရေးနည်းပညာများသို့ ကူးပြောင်းနိုင်ရန် လိုအပ်သည့် ကျွမ်းကျင်မှုများနှင့် အသိပညာများ ဆောင်ရွက်ပေးရန်အတွက် မရှိမဖြစ် လိုအပ်ပါသည် ထင်မြင်မိပါသည်

❑ နိုင်ငံတကာအဖွဲ့အစည်းများမှ စိုက်ပျိုးမွေးမြူရေးပညာသင်ဆုမှာ မဟာနှင့်ပါရဂူဘွဲ့ ပညာသင်ဆုများကိုသာ ပေးအပ်လေ့ရှိပါသည်။ ဘွဲ့ကြိုသင်တန်းကို ပေးအပ်မှုနည်းပါး

မြန်မာ့စိုက်ပျိုးမွေးမြူရေးရှုခင်းကို ပုံဖော်ကြည့်ခြင်း

မြန်မာနိုင်ငံ၏ စိုက်ပျိုးမွေးမြူရေးကဏ္ဍသည် နိုင်ငံ၏ စီးပွားရေးနှင့် လူမှုရေးဖွဲ့စည်းပုံတွင် အခြေခံကျပြီး အစားထိုး၍မရသော အခန်းကဏ္ဍတစ်ခုကို ပိုင်ဆိုင်ထားပါသည်။ ၎င်းကို **"စီးပွားရေး၏ အဓိကအုတ်မြစ်"** အဖြစ် ရည်ညွှန်းပြီး နိုင်ငံ၏ အသက်မွေးဝမ်းကျောင်းနှင့် တည်ငြိမ်မှု၏ အဓိကမောင်းနှင်အားလည်း ဖြစ်ပါသည်။ ဤကဏ္ဍသည် နိုင်ငံ၏ ပြည်တွင်းအသားတင်ထုတ်လုပ်မှု (GDP) ၏ ၃၈ ရာခိုင်နှုန်းခန့်ကို ပံ့ပိုးပေးပြီး လုပ်သားအင်အား ၆၀ ရာခိုင်နှုန်းကျော်ကို အလုပ်အကိုင်ပေးထားသည့် အကြီးမားဆုံးအလုပ်ရှင်လည်း ဖြစ်ပါသည်။ စိုက်ပျိုးမွေးမြူရေး၏ လူမှုရေးဆိုင်ရာ အရေးပါမှုသည် ကျေးလက်ဒေသများတွင် ပိုမိုထင်ရှားပြီး လူဦးရေ၏ ၆၀ ရာခိုင်နှုန်းမှ ၇၀ ရာခိုင်နှုန်း နီးပါးအတွက် အဓိကဝင်ငွေအရင်းအမြစ် ဖြစ်ပါသည်။ ကျေးလက်နေအိမ်ထောင်စု ၇၀ ရာခိုင်နှုန်းမှ ၈၅ ရာခိုင်နှုန်းခန့်သည် ၎င်းတို့၏ အသက်မွေးဝမ်းကျောင်းအတွက် စိုက်ပျိုးမွေးမြူရေးလုပ်ငန်းများအပေါ် မှီခိုနေကြရပြီး နိုင်ငံတော်၏ ဆင်းရဲမှုလျှော့ချရေးနှင့် စားနပ်ရိက္ခာဖူလုံရေးတို့အတွက် ဤကဏ္ဍ၏ အရေးပါသောအခန်းကဏ္ဍကို မီးမောင်းထိုးပြနေခြင်း ဖြစ်ပါသည်။

ဤကဲ့သို့ နက်ရှိုင်းစွာ မှီခိုနေရသောကြောင့် မြန်မာ့စိုက်ပျိုးမွေးမြူရေးကဏ္ဍကို ခေတ်မီအောင် လုပ်ဆောင်ခြင်းသည် စီးပွားရေးမူဝါဒရည်မှန်းချက် တစ်ခုတည်းမဟုတ်ဘဲ နိုင်ငံ၏ ဘက်စုံဖွံ့ဖြိုးတိုးတက်ရေးအစီအစဉ်အတွက် မဟာဗျူဟာမြောက် လိုအပ်ချက်တစ်ခုလည်း ဖြစ်သည်။

ဤခေတ်မီအောင် လုပ်ဆောင်မှုသည် စားနပ်ရိက္ခာဖူလုံရေးရရှိရန်နှင့် စီးပွားရေးတိုးတက်မှုမြင့်တင်ရန်အတွက် အရေးပါပြီး တစ်နိုင်ငံလုံးရှိ လူနေမှုဘဝများကို တိုးတက်စေရန်အတွက် အဓိက အစိတ်အပိုင်းတစ်ခုဖြစ်သည်။ ရေနှင့်ကြီးမားသော လုပ်သားအင်အားကဲ့သို့သော သဘာဝအရင်းအမြစ်များက တွန်းအားပေးနေသည့် ဤကဏ္ဍ၏ကြီးမားသော အလားအလာကို အပြည့်အဝ အသုံးမချနိုင်သေးဟု ထင်မြင်ယူဆမိပါသည်။

အနာဂတ်အလားအလာကို အကောင်အထည်ဖော်ရန်အတွက် လူ့စွမ်းအားအရင်းအမြစ် ဖွံ့ဖြိုးတိုးတက်ရေးတွင် သိသာထင်ရှားသော ရင်းနှီးမြှုပ်နှံမှု လိုအပ်ပြီး ဤရင်းနှီးမြှုပ်နှံမှုသည် လုပ်သားအင်အားကို ရိုးရာအလေ့အကျင့်များမှ ခေတ်မီ၊ ရေရှည်တည်တံ့ပြီး ထုတ်လုပ်မှုစွမ်းအားမြင့်မားသော စိုက်ပျိုးမွေးမြူရေးနည်းပညာများသို့ ကူးပြောင်းနိုင်ရန် လိုအပ်သည့် ကျွမ်းကျင်မှုများနှင့် အသိပညာများ ဆောင်ရွက်ပေးရန်အတွက် မရှိမဖြစ် လိုအပ်ပါသည် ထင်မြင်မိပါသည်။

နိုင်ငံတကာစိုက်ပျိုးမွေးမြူရေးတက္ကသိုလ်များ (Agricultural Universities)၊ သုတေသနဌာနများ (Research Institutes) က ပေးလေ့ရှိသည့် ပညာတော်သင်ဆုနှင့် ထောက်ပံ့ကြေး ဥပမာများကို အောက်မှာ ကြည့်ရှုနိုင်ပါသည်။

ကျိုင်းတုံမြို့နယ်၌ မြန်မာအီလက်ထရောနစ်မဲပေးစက်ဆိုင်ရာ အသိပညာပေး

ကျိုင်းတုံ စက်တင်ဘာ ၁၄

ရှမ်းပြည်နယ် (အရှေ့ပိုင်း) ကျိုင်းတုံမြို့နယ် ရွေးကောက်ပွဲကော်မရှင်အဖွဲ့ခွဲရုံးမှ မြန်မာအီလက်ထရောနစ် မဲပေးစက်ဆိုင်ရာ အသိပညာပေးခြင်းနှင့် လက်တွေ့စမ်းသပ်မဲပေးခြင်းကို စက်တင်ဘာ ၁၀ ရက်က ကတ်ဖကျေးရွာဘုန်းတော်ကြီးကျောင်း၌ ကျင်းပသည်။

ဦးစွာ မြို့နယ်စီမံခန့်ခွဲရေးနှင့် အုပ်ချုပ်ရေးကော်မတီ ဥက္ကဋ္ဌ ဦးစောမင်းသူ၊မြို့နယ်ရွေးကောက်ပွဲကော်မရှင်အဖွဲ့ခွဲ တာဝန်ရှိသူများက မြန်မာအီလက်ထရောနစ် မဲပေးစက်ကို အသုံးပြုမဲပေးခြင်းဖြင့် တိကျသော မဲရလဒ်များ ရရှိနိုင်ခြင်း၊ ပွင့်လင်းမြင်သာမှု ရှိခြင်း၊ အချိန်တိုအတွင်း မဲရလဒ်များ ရေတွက်နိုင်ခြင်း၊ မြန်ဆန်၍ နားလည်လွယ်ခြင်း၊ ပယ်မဲများ မရှိခြင်း၊ ရွေးကောက်ပွဲရလဒ်များ ကို လျင်မြန်စွာ ကြေညာနိုင်ခြင်း စသည့်အကျိုးကျေးဇူးများ ရရှိနိုင်ကြောင်း ကတ်ဖကျေးရွာရှိ ဒေသခံတိုင်းရင်းသား ပြည်သူများအား မြန်မာ၊ရှမ်းဘာသာစကားများဖြင့် အသိပညာပေး ပြောကြားသည်။

ထို့နောက် ဒေသခံ ပြည်သူများက မြန်မာအီလက်ထရောနစ် မဲပေးစက်ဖြင့် လက်တွေ့စမ်းသပ်မဲပေးကြပြီး သိလိုသည်များ မေးမြန်းရာ တာဝန်ရှိသူများက ပြန်လည်ရှင်းလင်း ပြောကြားသည်။

အောင်ဇင်မြင့်(ပြန်/ဆက်)

အခြေခံပညာမူလတန်းကျောင်း(နောင်ဟူး)၌ စာဖတ်ရှိန်မြှင့်တင်ရေး အသိပညာပေး

လွိုင်လင် စက်တင်ဘာ ၁၄

လွိုင်လင်ခရိုင် ပြန်ကြားရေးနှင့်ပြည်သူ့ဆက်ဆံရေးဦးစီးဌာနမှ စာဖတ်ရှိန်မြှင့်တင်ရေး အသိပညာပေးဟောပြောပွဲကို စက်တင်ဘာ ၁၂ ရက်က အခြေခံပညာမူလတန်းကျောင်း(နောင်ဟူး)၌ ကျင်းပသည်။

အဆိုပါဟောပြောပွဲတွင် ခရိုင်ပြန်ကြားရေးနှင့် ပြည်သူ့ဆက်ဆံရေးဦးစီးဌာနမှ ဒုတိယဦးစီးမှူး ဒေါ်နန်းအေးသိန်းက ကျောင်းသားကျောင်းသူများ ကျောင်းစာကြည့်တိုက်များ အသုံးပြုတတ်စေရေး၊ စာပေ၏ အကျိုးကျေးဇူးများအကြောင်းကို ရှင်းလင်းဟောပြောသည်။

အဆိုပါ ဟောပြောပွဲအပြီးတွင် ကျောင်းသား ကျောင်းသူများက ပလတ်စတစ် သုံးစွဲမှုလျှော့ချရေး အသိပညာပေးနံရံကပ်စာစောင်များ၊ သုတ၊ ရတစာအုပ်စာစောင်များကို လေ့လာကြည့်ရှုခဲ့ကြောင်း သိရသည်။

အယ်မင်း(လွိုင်လင်)

စာမျက်နှာ ၁၂ မှ

ကက်ဆယ်တက္ကသိုလ် (University of Kassel) တွင် စိုက်ပျိုးရေးသုတေသနပညာသင်ယူရန် ဂျာမနီအစိုးရ ဤအဖွဲ့မှ ပညာတော်သင်ဆုပေးခဲ့ပါသည်။ (ဤနေရာမှ ကျေးဇူးတင်စကားဆိုပါရစေ)။

(က-၂) **သြစတြေးလျှအပြည်ပြည်ဆိုင်ရာ စိုက်ပျိုးမွေးမြူရေးသုတေသနအဖွဲ့ (ACIAR – Australian Centre for International Agricultural Research)**။ သြစတြေးလျှနိုင်ငံအစိုးရက တည်ထောင်ထားသော ဤအဖွဲ့က သက်ဆိုင်ရာနိုင်ငံတွင် စီမံကိန်းရှိလျှင် မဟာသိပ္ပံ၊ ပါရဂူဘွဲ့ပညာသင်ဆုပေးပြီး သြစတြေးလျှနိုင်ငံ တက္ကသိုလ်တစ်ခုခုတွင် ပညာသင်ယူရပါသည်။

(က-၃) **ဂျပန်နိုင်ငံ အပြည်ပြည်ဆိုင်ရာ ဖွံ့ဖြိုးမှုတိုးတက်ရေးအဖွဲ့ (JICA – Japan International Cooperation Agency)**။ ဂျပန်နိုင်ငံအစိုးရက တည်ထောင်ထားသော ဤအဖွဲ့က သက်ဆိုင်ရာနိုင်ငံတွင် စီမံကိန်းရှိလျှင် မဟာသိပ္ပံ၊ ပါရဂူဘွဲ့ ပညာသင်ဆုပေးပြီး ဂျပန်နိုင်ငံ တက္ကသိုလ်တစ်ခုခုတွင် ပညာသင်ယူရပါသည်။

(က-၄) **ကိုရီးယားနိုင်ငံ အပြည်ပြည်ဆိုင်ရာ ဖွံ့ဖြိုးမှုတိုးတက်ရေးအဖွဲ့ (KOICA – Korea International Cooperation Agency)**။ ကိုရီးယားနိုင်ငံအစိုးရက တည်ထောင်ထားသော ဤအဖွဲ့က သက်ဆိုင်ရာနိုင်ငံတွင် စီမံကိန်းရှိလျှင် မဟာသိပ္ပံ၊ ပါရဂူဘွဲ့ပညာသင်ဆုပေးပြီး ကိုရီးယားနိုင်ငံ တက္ကသိုလ်တစ်ခုခုတွင် ပညာသင်ယူရပါသည်။

(ခ) **အရှေ့တောင်အာရှနိုင်ငံများ စိုက်ပျိုးမွေးမြူရေးပညာသင်ဆု (SEARCA Scholarship)**

စိုက်ပျိုးမွေးမြူရေး၊ သစ်တောမဟာဘွဲ့/ပါရဂူဘွဲ့အတွက် အရှေ့တောင်အာရှနိုင်ငံများမှ ကျောင်းသား ကျောင်းသူများကို ပညာတော်သင်ဆုပေးသည်။ များသောအားဖြင့် ဖိလစ်ပိုင်နိုင်ငံ ဖိလစ်ပိုင်တက္ကသိုလ် (University of the Philippines Los Baos – UPLB)၊ ထိုင်းနိုင်ငံက ဆက်ဆပ်တက္ကသိုလ် (Kasetsart University – KU)၊ မလေးရှားနိုင်ငံ ပူထရာတက္ကသိုလ် (University Putra Malaysia – UPM) တို့တွင် သင်ယူရလေ့ရှိပါသည်။ (စိုက်ပျိုးရေး ကျောင်းသား ကျောင်းသူ အများစု ဤတက္ကသိုလ်များတွင် သင်ကြားခွဲယူရရှိခဲ့ကြပါသည်။)

(ဂ) **ဗာဂန်နိုဂမ်တက္ကသိုလ်၊ သုတေသနဌာနပညာသင်ဆု၊ နယ်သာလင်း (Wageningen University & Research – WUR, Netherlands)**။ အာဖရိက၊ အာရှစသော ဖွံ့ဖြိုးဆဲနိုင်ငံများမှ ကျောင်းသားများအတွက် Orange Knowledge Programme Scholarships ပေးနေပါသည်။

(ဃ) **အိန္ဒိယစိုက်ပျိုးရေး သုတေသနတက္ကသိုလ်ပညာသင်ဆု၊ အိန္ဒိယနိုင်ငံ (Indian Agricultural Research Institute (IARI – India))**။ အိန္ဒိယစိုက်ပျိုးမွေးမြူရေးသုတေသနကောင်စီ (ICAR – Indian Council of Agricultural Research) လက်အောက်ခံ ကျောင်းသား ကျောင်းသူများအတွက် ထူးချွန်မှုကို အခြေခံသော ပညာသင်ဆု (Merit-based Scholarships) အငယ်တန်း/အကြီးတန်း သုတေသနဆု (Junior Research Fellowships, Senior Research Fellowships) ပေးပါသည်။

နိုင်ငံတကာရှိ ပညာသင်ထောက်ပံ့ကြေး (Stipend) ပေးနေသောဥပမာများ

၁။ **ဘွဲ့လွန်အကူ/ လက်ထောက်သုတေသနထောက်ပံ့ကြေး၊ အမေရိကန်နိုင်ငံရှိ တက္ကသိုလ်များ (Graduate Research Assistantship – US Agricultural Universities)**

အမေရိကန်နိုင်ငံ စိုက်ပျိုးရေးပညာဆိုင်ရာ သုတေသနလုပ်နေသည့် မဟာဘွဲ့/ပါရဂူဘွဲ့ ပြုလုပ်နေသည့် ကျောင်းသား ကျောင်းသူများကို ဓာတ်ခွဲခန်းများ၊ စိုက်ကွင်းများ၌ ပါမောက္ခ သုတေသနများကို ကူညီပေးခြင်းဖြင့် လစဉ်ငွေထောက်ပံ့ကြေးပေးသည့်စနစ် ဖြစ်ပါသည်။ (အတွေ့အကြုံများစွာလည်းရ၊ ဝင်ငွေအတိုင်းအတာတစ်ခုအထိလည်းရသော ကောင်းမွန်သည့် အစီအစဉ် ဖြစ်ပါသည်) ။ ဥပမာ – အမေရိကန်စိုက်ပျိုးမွေးမြူရေးသုတေသနဌာန၏ သုတေသနများ (USDA – United State Department of Agriculture-Research Projects)၊ ကော်နယ်တက္ကသိုလ်၊ စိုက်ပျိုးမွေးမြူရေးကောလိပ် (Cornell University Agriculture College)၊ ကာလီफိုးနီးယားတက္ကသိုလ် ဒေးစစ်နယ်မြေ (University of California-Davis) စသည်။

၂။ **ဥရောပနိုင်ငံများ ဥပမာ- ဒိန်းမတ်၊ ဂျာမနီ၊ ယူကေတို့၏ ပါရဂူဘွဲ့ထောက်ပံ့ကြေးအစီအစဉ်များ (PhD Stipend in Europe e.g. Denmark, Germany, UK)**

စိုက်ပျိုးမွေးမြူရေးသုတေသန ပရောဂျက်များတွင် ပါဝင်လျှင် လစဉ် (နေထိုင်ရေး၊ စားစရိတ်အတွက်) ထောက်ပံ့ကြေး (Stipend) ပေးသည့် စနစ်ဖြစ်ပါသည်။

၃။ **အပြည်ပြည်ဆိုင်ရာ စိုက်ပျိုးရေးမွေးမြူရေးသုတေသနဌာနများ၏ သုတေသနထောက်ပံ့ကြေးစရိတ်များ (International Research Institutes e.g. IRRI, CIMMYT, ICRISAT, World Vegetable Center)**

အပြည်ပြည်ဆိုင်ရာ ဆန်စပါးသုတေသနဌာန၊ ဂျုံနှင့်ပြောင်းဖူး သုတေသနဌာန၊ အပူပိုင်းနှင့် အပူလျှောပိုင်းဒေသသီးနှံများ သုတေသနဌာန၊ ကမ္ဘာ့ဟင်းသီးဟင်းရွက်သုတေသနဌာနများမှ စိုက်ပျိုးရေးသုတေသနလုပ်နေသော မဟာ/ပါရဂူဘွဲ့ (MSc/PhD) ကျောင်းသား ကျောင်းသူများကို သုတေသနထောက်ပံ့ကြေးစရိတ် (Research Fellowship Stipend) ပေးသောစနစ် ဖြစ်ပါသည်။

က။ ကမ္ဘာ့ကုလသမဂ္ဂလက်အောက် အစားအစာနှင့် စိုက်ပျိုးမွေးမြူရေးအဖွဲ့ (FAO–Food and Agriculture Organization) ကလည်း သုတေသန ထောက်ပံ့ကြေး ပေးလေ့ ရှိပါသည်။

ခ။ ယခင် ကိုလံဘိုစီမံကိန်းပညာသင်ဆု (Colombo Plan Scholarships) ၁၉၈၀-ပတ်ဝန်းကျင်လောက်က ကိုလံဘိုစီမံကိန်းဖြင့် မြန်မာနိုင်ငံအပါအဝင် ဖွံ့ဖြိုးဆဲနိုင်ငံများကို ယူကေ၊ သြစတြေးလျှ၊ နယူးဇီလန် စသည်ဖွံ့ဖြိုးပြီးနိုင်ငံများက စိုက်ပျိုးမွေးမြူရေးပညာသင်ဆု ပေးခဲ့ပါသည်။ ၁၉၈၆ ခုနှစ် မဟာစိုက်ပျိုးရေးပညာကို ဤပညာသင်ဆုဖြင့် သြစတြေးလျှနိုင်ငံ ကွင်းစလန်တက္ကသိုလ်၌ (University of Queensland) စာရေးသူ တက်ရောက်ခဲ့ရပါသည်။

(မှတ်ချက် – ၁၉၈၈ အရေးအခင်းဖြစ်ချိန်တွင် ပညာတော်သင်အချို့ ပြန်မလာကြတော့ပါ။ စာရေးသူ၏ခံစားချက်ကတော့ မိမိစာတော်လွန်း၍ ပညာတော်သင်ဆုပေးသည်မဟုတ်ဘဲ မြန်မာနိုင်ငံ ဖွံ့ဖြိုးတိုးတက်ရန်အတွက် တက္ကသိုလ် ဆရာ၊ ဆရာမများအနေဖြင့် ခေတ်မီစိုက်ပျိုးရေးပညာရပ်များကို သင်ကြားပေးပြီး နိုင်ငံအတွင်းရှိ ကျောင်းသား ကျောင်းသူများကို ပြန်လည်သင်ကြားပေးစေလိုသည့် သူတို့နိုင်ငံ၏ကောင်းမွန်သည့် ရည်ရွယ်ချက်ကြောင့် ပြန်လာခဲ့ပါသည်။)

နိုင်ငံတကာအဖွဲ့အစည်းများမှ စိုက်ပျိုးမွေးမြူရေးပညာသင်ဆုမှာ မဟာနှင့်ပါရဂူဘွဲ့ ပညာသင်ဆုများကိုသာ ပေးအပ်လေ့ရှိပါသည်။ ဘွဲ့ကြိုသင်တန်းကို ပေးအပ်မှုနည်းပါးပါသည်။ စာရေးသူ၏ တက္ကသိုလ်ဆရာဘဝ သက်တမ်းတစ်လျှောက် တိုက္ကျိုပုဂ္ဂလိကစိုက်ပျိုးရေးတက္ကသိုလ် (Tokyo Nodai – Tokyo University of Agriculture – TUA) က စိုက်ပျိုးရေးဘွဲ့ကြို ထောက်ပံ့ကြေးဆု ပေးအပ်ခဲ့ဖူးပါသည်။ သို့သော် ဘွဲ့ရပြီးကလေးအားလုံး လောက်နီးနီး ဂျပန်နိုင်ငံမှ ပြန်မလာကြတော့ပါ။ ပညာသင်ဆုက မြန်မာနိုင်ငံအတွက် အကျိုးမရှိဖြစ်ခဲ့ရပါသည်။

စာရေးသူ၏ အတွေးတစ်စ

စာရေးသူတို့ခေတ်က အစိုးရပေးသော ဘွဲ့ကြို ပညာသင်ဆု တစ်လ ငွေကျပ် ၃၀၀ သည် ခေါက်ဆွဲကြော် တစ်ပွဲ တစ်ကျပ် (ပွဲ ၃၀၀) ဝယ်စားလို့ ရပါသည်။ ယခု ခေါက်ဆွဲကြော်တစ်ပွဲ ကျပ် ၅၀၀၀ (ပွဲ ၃၀၀ စာ) တစ်ဦး တစ်လ ၁၀ – ၁၅ သိန်းခန့် ဘွဲ့ကြို ပညာတော်သင်ဆု (Undergraduate Scholarships) ပေးမည်ဆိုလျှင်ခု ၁၂ တန်းအောင် စာတော်သော ကျောင်းသား ကျောင်းသူတချို့ ဆေးတက္ကသိုလ် သွားမည့်အစား စိုက်ပျိုး၊ မွေးမြူ သစ်တောတက္ကသိုလ်များသို့ လျှောက်လာကြမလားဟု စဉ်းစားကြည့်မိပါသည်။ ဘွဲ့ရလျှင်တော့ နိုင်ငံခြားထွက်သွားတာ မလုပ်ဘဲ ပြည်တွင်းတက္ကသိုလ်၊ သုတေသနဌာနများ၊ စိုက်ပျိုးမွေးမြူရေးဆိုင်ရာ ပုဂ္ဂလိကကဏ္ဍများတွင် အနည်းဆုံးငါးနှစ် စသည်ဖြင့် အလုပ်လုပ်ပါမည်ဟူ၍ လက်မှတ်ရေးထိုးထားရန်တော့ လိုပါလိမ့်မည်။

ပညာတော်သင်ဆုကို အစိုးရတစ်ခုတည်းက ပေးတာမဟုတ်ဘဲ ပုဂ္ဂလိကဘဏ်သူဌေးကြီးများ၊ ဆန်စပါး၊ ဆီစက်၊ လုပ်ငန်းရှင်အသင်းများက မြန်မာနိုင်ငံ စိုက်ပျိုးရေး၊ မွေးမြူရေး၊ သစ်တောကဏ္ဍ ပိုမိုဖွံ့ဖြိုးတိုးတက်စေချင်၍ တစ်နှစ် သုံးဦးစီ လောက် တိုင်ပင်ပြီး ပေးလျှင်ကော အဆင်ပြေမလားဟု စဉ်းစားကြည့်နေမိပါသည်။

နိုင်ငံတကာတွင် ကျင့်သုံးနေသော ကျောင်းသားချေးငွေ (Student Loans) စနစ် ဖန်တီးပေးပြီး ချေးငွေဖြင့် ကျောင်းတက်၊ ဘွဲ့ရလျှင် မိမိစိုက်ပျိုး၊ မွေးမြူရေးဆိုင်ရာကုမ္ဗဏီ၊ ပုဂ္ဂလိက လုပ်ငန်းများတွင် ၅ -၁၀ နှစ် စသည်ဖြင့် လုပ်ကိုင်ပြီး ငွေပြန်ဆပ်စေခြင်း စသည့်လုပ်ငန်းများကိုလည်း စီမံ၍ရနိုင်ပါသည်။ ငွေချေးပြီးလျှင်တော့ ပြန်ဆပ်ရပါမည်။

(အမိနိုင်ငံ စိုက်ပျိုးမွေးမြူရေးပညာများဖြင့် ဖွံ့ဖြိုးတိုးတက်စေလိုသော စိတ်စေတနာဖြင့်)

■ အင်တာနက်ပေါ်တွင် သတင်းတု၊ သတင်းမှားများ လွှင့်တင်ခြင်း၊ မြန်မာ့ရိုးရာယဉ်ကျေးမှုနှင့် ကိုက်ညီမှုမရှိသည့် မဖွယ်မရာမှတ်တမ်းပုံများ၊ ဗီဒီယိုများအား ဖြန့်ဝေခြင်း၊ အခကြေးငွေဖြင့် ရောင်းချခြင်းများသည် တည်ဆဲဥပဒေများအရ အရေးယူခံရနိုင်ပါသည်။

■ အွန်လိုင်းလောင်းကစားကြော်ငြာများ လက်ခံကြော်ငြာပေးခြင်းသည် တည်ဆဲဥပဒေများအရ အရေးယူခံရနိုင်ပါသည်။

အရည်အသွေးဆိုင်ရာချီးဖောက်မှုများကြောင့် အမေရိကန် လေကြောင်းအေဂျင်စီက ဘိုးအင်းကုမ္ပဏီကို ဒေါ်လာ ၃ ဒသမ ၁ သန်း ဒဏ်ငွေရိုက်မည်

ဝါရှင်တန် စက်တင်ဘာ ၁၄

၂၀၂၃ စက်တင်ဘာလမှ ၂၀၂၄ ဖေဖော်ဝါရီလအထိ လုံခြုံရေးဆိုင်ရာ ချီးဖောက်မှုများကြောင့် ဖက်ဒရယ်လေကြောင်း ဦးစီးဌာန (အက်ဖ်အေ အေ)က ဘိုးအင်းကုမ္ပဏီကို အမေရိကန်ဒေါ်လာ ၃ ဒသမ ၁ သန်း ဒဏ်ငွေရိုက်ရန် အဆိုပြုထားသည်။

ဝါရှင်တန်ပြည်နယ် ရက်တန်မြို့ရှိ ဘိုးအင်း၏ ဂုဂဂ စက်ရုံနှင့် ကန်ဆက်ပြည်နယ် ဝီချီတာရှိ ဘိုးအင်း၏ကုမ္ပဏီခွဲဖြစ်သော စပေရစ်အဲ ရိုစစ်စတန် ဂုဂဂ စက်ရုံတို့တွင် အရည်အသွေးဆိုင်ရာ ချီးဖောက်မှုပေါင်းများစွာကို တွေ့ရှိခဲ့ကြောင်း အက်ဖ်အေအေက စက်တင်ဘာ ၁၂ ရက်တွင် ပြောကြားခဲ့သည်။

အဆိုပါ ချီးဖောက်မှုများသည် အလက်စကာလေကြောင်းလိုင်း လေယာဉ်ပေါ်တွင်ဖြစ်ပေါ်ခဲ့သော မတော်တဆမှုနှင့်ဆက်စပ်နေကြောင်း ပို့ဆောင်ရေးအေဂျင်စီက ပြောသည်။

စက်တင်ဘာ ၁၃ ရက်တွင် ထုတ်ပြန်သည့် ဖော်ပြချက်တွင် ဘိုးအင်းကုမ္ပဏီက အက်ဖ်အေအေမှ အဆိုပြုထားသည့် ပြည်သူ့ဒဏ်ကြေး အားပြန်လည်သုံးသပ်လျက်ရှိပြီး လုံခြုံရေးစီမံခန့်ခွဲမှုနှင့် အရည်အသွေး အာမခံမှုများဖြင့်တင်ရန် ရည်ရွယ်ချက်ဖြင့် ယမန်နှစ်ကတည်းက လုံခြုံရေးနှင့်အရည်အသွေး စီမံချက်တစ်ရပ်ကို အကောင်အထည် ဖော်ခဲ့ကြောင်း ပြောကြားခဲ့သည်။

ဆင်ဟွာ

အင်ဒိုနီးရှားနိုင်ငံ၌ ခရီးသည်တင်ဘတ်စ်ကား မတော်တဆမှုဖြစ်ပွား၊ ရှစ်ဦးသေဆုံး

ဂျကာတာ စက်တင်ဘာ ၁၄

အင်ဒိုနီးရှားနိုင်ငံ အရှေ့ဂျာဗားပြည်နယ်၌ စက်တင်ဘာ ၁၄ ရက်တွင် ခရီးသည်တင် ဘတ်စ်ကားတစ်စီးက လမ်းခွဲများရှိ အကာအရံကို ဝင်တိုက်မိသဖြင့် ရှစ်ဦးသေဆုံးပြီး အများအပြားဒဏ်ရာရရှိသွားသည်။

ခရီးသည် ၅၀ ခန့်တင်ဆောင်လာသည့် အဆိုပါဘတ်စ်ကားမှာ ဘရိုမိုတောင်မှပြန်လာစဉ် ပရိဘိုလင်ဂိုခရိုင် ဘိုတိုကျေးရွာရှိ လမ်းမတစ်ခုမှ ဆင်းသက်ချိန် ဘရိတ်ချွတ်ယွင်းမှုဖြစ်ပွားခဲ့ခြင်းဖြစ်ကြောင်း ခရိုင်ဘေးအန္တရာယ်အေဂျင်စီ၏ အဖွဲ့ဝင်ဖြစ်သူ ဆလမ်မက်အေက ပြောကြားသည်။

အဆိုပါယာဉ်မတော်တဆမှုကြောင့် အခင်းဖြစ်ပွားရာနေရာ၌ ခုနစ်ဦးသေဆုံးပြီး တစ်ဦးမှာ ဆေးရုံတွင်သေဆုံးကာ အများအပြား ဒဏ်ရာရရှိကြောင်း၊ ဘတ်စ်ကားမှာ ဆိုးဆိုးရွားရွားပျက်စီးသွားကြောင်းဖြင့်လည်း ၎င်းက ပြောကြားသည်။

ဒဏ်ရာရရှိသူများကို ဆေးရုံများနှင့် ဆေးခန်းများသို့ ပို့ဆောင်ပေးခဲ့ပြီး ယာဉ်မတော်တဆဖြစ်ပွားရသည့် အကြောင်းရင်းကို ရဲတပ်ဖွဲ့က စုံစမ်းစစ်ဆေးလျက်ရှိကြောင်း သိရသည်။

ဆင်ဟွာ

အမေရိကန်နိုင်ငံခြားရေးဝန်ကြီး မာကိုရူဘီအို အစ္စရေးသို့ရောက်ရှိ

ဂျေရုဆလင် စက်တင်ဘာ ၁၄

အမေရိကန် နိုင်ငံခြားရေးဝန်ကြီး မာကိုရူဘီအိုသည် စက်တင်ဘာ ၁၄ ရက်တွင် အစ္စရေးသို့ရောက်ရှိလာသည်။

ကာတာနိုင်ငံ၌ အစ္စရေး၏ လေကြောင်း တိုက်ခိုက်မှုအပြီး ဒေသတွင်းတင်းမာမှုများ မြင့်တက်လာပြီး ဂါဇာဒေသတွင် အစ္စရေး၏ စစ်ရေးအရ တိုက်ခိုက်မှုမှာလည်း အရှိန်မြင့်လာသည်။

အမေရိကန် နိုင်ငံခြားရေးဝန်ကြီးသည် ဟားမားစ်တို့ဖမ်းဆီးထားသည့် ဓားစာခံများပြန်လွှတ်ပေးရေး အစ္စရေးဝန်ကြီးချုပ် ဘင်ဂျမင်နေတန်ယာဟုနှင့် တွေ့ဆုံသွားရန် စီစဉ်ထားသည်။ ထို့ပြင် ဂါဇာကမ်းမြောင်းဒေသသို့ လူသားချင်း စာနာထောက်ထားမှုဆိုင်ရာ အကူအညီများ ဝင်ရောက်ခွင့်ပြုနိုင်မည့်နည်းလမ်းများနှင့် အခြားသော ကိစ္စရပ်များကိုလည်း ဆွေးနွေးသွားမည်ဖြစ်သည်။

အစ္စရေးတပ်ဖွဲ့သည် လူဦးရေတစ်သန်းနီးပါးနေထိုင်သည့် ဂါဇာမြို့တွင် တိုက်ခိုက်မှုများ ဆက်လက်ပြုလုပ်လျက်ရှိသည်။ မြို့မှအရပ်သားများအားလုံး ဘေးလွတ်ရာသို့ ရွှေ့ပြောင်းကြရန်လည်း တောင်းဆိုထားသည်။ စက်တင်ဘာ ၁၃ ရက်က အစ္စရေးတို့၏လေကြောင်း တိုက်ခိုက်မှုကြောင့် ပါလက်စတိုင်းလေးဦး သေဆုံးခဲ့သည်ဟု ပါလက်စတိုင်းမီဒီယာတွင် ဖော်ပြထားသည်။ ထိုစဉ် လွန်ခဲ့သောသီတင်းပတ်အတွင်းက ဟားမားစ်အရာရှိများကို ပစ်မှတ်ထား၍ ကာတာနိုင်ငံမြို့တော်တွင် အစ္စရေးတို့က လေကြောင်းတိုက်ခိုက်မှုပြုလုပ်ခဲ့ရာ ယင်းဖြစ်ရပ်ကိုတို့ပြန်သည့် အနေဖြင့် စက်တင်ဘာ ၁၄ ရက်တွင် အာရပ်နှင့်အစ္စလာမ္မစ်နိုင်ငံများ အရေးပေါ်အစည်းအဝေးကို အိမ်ရှင်အဖြစ် လက်ခံကျင်းပမည်ဖြစ်ကြောင်း ကာတာနိုင်ငံက ကြေညာခဲ့သည်။

အင်နန်အိတ်ချ်ကေ

မော်လ်ဒိုက် ကျောင်းသား ကျောင်းသူများ အဆင့်မြင့်ပညာရေး ကူညီပံ့ပိုးမှုအဖြစ် အမေရိကန်ဒေါ်လာ ၆၉ သန်းကျော် ရရှိ

မာလီ စက်တင်ဘာ ၁၄

မော်လ်ဒိုက်နိုင်ငံ အဆင့်မြင့်ပညာရေး၊ အလုပ်သမားနှင့် ကျွမ်းကျင်မှု ဖွံ့ဖြိုးတိုးတက်ရေး ဝန်ကြီးဌာနသည် ၂၀၂၄ ခုနှစ်မှ စကာ အဆင့်မြင့်ပညာကို သင်ယူနေသည့် ကျောင်းသား ကျောင်းသူများကို ချေးငွေနှင့် ပညာသင်ဆုအတွက် အမေရိကန်ဒေါ်လာ ၆၉ သန်းကျော်ကို ချေးပေးခဲ့ကြောင်း သိရသည်။

၂၀၂၄ ခုနှစ်မှ ၂၀၂၅ ခုနှစ် စက်တင်ဘာ ၁၁ ရက်အထိ ကျောင်းသား ကျောင်းသူ ၁၂၂၆ ဦးကို ချေးငွေဒေါ်လာ ၆၉ သန်းကျော် တိုးချဲ့ပေးခဲ့ကြောင်း စက်တင်ဘာ ၁၄ ရက် လူမှုကွန်ရက်မီဒီယာတွင် ဝန်ကြီးဌာနက ပြောကြားသည်။

ယင်းကာလအတွင်း ဘွဲ့ကြို အစီအစဉ်များတွင် အမျိုးသား ၁၆၆၃ ဦးနှင့် အမျိုးသမီး ၂၈၀၆ ဦး ကျောင်းသား ကျောင်းသူ စုစုပေါင်း ၄၄၆၉ ဦး စာရင်းသွင်းထားကြောင်း၊ ယခုနှစ် ၂၂၃၇ ဦးအပါအဝင် အလားတူကာလ အတွင်း ကျောင်းသား ကျောင်းသူ ၅၅၇၉ ဦး ဘွဲ့ရရှိခဲ့ကြောင်း ဝန်ကြီးဌာနက ဆက်လက်ပြောကြားသည်။

ဆင်ဟွာ

စပိန်နိုင်ငံ မက်ဒရစ်မြို့၌ ပေါက်ကွဲမှုဖြစ်ပွား၊ ၂၁ ဦးထက်မနည်း ဒဏ်ရာရ

မက်ဒရစ် စက်တင်ဘာ ၁၄

စပိန်နိုင်ငံ မြို့တော်မက်ဒရစ်၌ စက်တင်ဘာ ၁၃ ရက် မွန်းလွဲပိုင်းက ပေါက်ကွဲမှုဖြစ်ပွားပြီးနောက် အဆောက်အအုံ တစ်စိတ်တစ်ပိုင်း ပြိုကျမှုဖြစ်ပွားသဖြင့် ၂၁ ဦးထက်မနည်း ဒဏ်ရာရရှိကြောင်း ဒေသဆိုင်ရာ အာဏာပိုင်များက ပြောကြားသည်။

စပိန်နိုင်ငံ မက်ဒရစ်တောင်ပိုင်း ဘားတစ်ခုအတွင်း ညနေ ၃ နာရီ ဝန်းကျင်က ပေါက်ကွဲမှုဖြစ်ပွားခဲ့ကြောင်း ပြည်တွင်းရုပ်မြင်သံကြား ကွန်ရက်တယ်လီမက်ဒရစ် အရေးပေါ်ဝန်ဆောင်မှုအဖွဲ့က ပြောကြားသည်။ သုံးဦးမှာ ဒဏ်ရာပြင်းထန်ကြောင်းအရေးပေါ်ဝန်ဆောင်မှုအဖွဲ့က ပြောကြားသည်။ အခင်းဖြစ်ပွားရာနေရာသို့ မီးသတ်တပ်ဖွဲ့ဝင်များ၊ လူနာတင်ယာဉ်များ၊ ဒေသခံနှင့် အမျိုးသား ရဲအရာရှိများကို စေလွှတ်ခဲ့ကြောင်း သိရသည်။ အခင်းဖြစ်ပွားရခြင်း အကြောင်းရင်းကို စုံစမ်းစစ်ဆေးနေပြီး ဓာတ်ငွေ့ယိုစိမ့်မှုကြောင့် အဆိုပါ ပေါက်ကွဲမှုဖြစ်ပွားခြင်း ဖြစ်နိုင်ကြောင်း ကနဦးသတင်းများအရ သိရသည်။

ဆင်ဟွာ

သီရိလင်္ကာနိုင်ငံရှိ အပြည်ပြည်ဆိုင်ရာလေဆိပ်တွင် ရွှေမှောင်ခိုကူးမှုဖြင့် လေဆိပ်ဝန်ထမ်းဖမ်းဆီးခံရ

ကိုလံဘို စက်တင်ဘာ ၁၄

သီရိလင်္ကာလေဆိပ်နှင့် လေကြောင်းဝန်ဆောင်မှုလုပ်ငန်း၏ ဝန်ထမ်းတစ်ဦးအား အမေရိကန်ဒေါ်လာ ၇၀၀၀၀ တန်ဖိုးရှိ ရွှေခြောက်ကီလိုဂရမ် ဝန်းကျင် ခိုးထုတ်ရန်ကြိုးပမ်းမှုဖြင့် ဗန်ဒရာနိုက် အပြည်ပြည်ဆိုင်ရာ လေဆိပ်တွင်ဖမ်းဆီးခဲ့ကြောင်း သီရိလင်္ကာအကောက်ခွန်ဌာနက စက်တင်ဘာ ၁၄ ရက်တွင် ကြေညာသည်။

ရွှေမှောင်ခိုကူးသူဟုစွပ်စွဲခံရသူမှာ အသက် ၅၄ နှစ်အရွယ်ရှိပြီး ၎င်း၏ခြေအိတ်များအတွင်း ၅ ဒသမ ၄၉ ကီလိုဂရမ်အလေးချိန်ရှိ ၂၄ ကာရတ်ရွှေတုံးများ သယ်ဆောင်လာစဉ် လေဆိပ်ဝန်ထမ်းထွက်ပေါက်၌ ဖမ်းဆီးခံရခြင်းဖြစ်သည်ဟု အကောက်ခွန်အရာရှိများက ပြောသည်။

ထိုလေဆိပ်မှတစ်ဆင့် ရွှေမှောင်ခိုကူးရန် ကြိုးပမ်းမှုများမကြာခဏ ဖြစ်ပွားလေ့ရှိရာ ဧပြိုလ်လအတွင်းက နိုင်ငံသမ္မိုင်းတွင် အကြီးဆုံး ရွှေမှောင်ခိုကူးမှုကို ဖမ်းဆီးနိုင်ခဲ့ပြီး အမေရိကန် ဒေါ်လာ ၃ ဒသမ ၆၅ သန်း တန်ကြေးရှိ ရွှေချိန် ၃၅ ကီလိုဂရမ်ကို သီရိလင်္ကာ အကောက်ခွန်ဌာနက ဖမ်းဆီးနိုင်ခဲ့သည်။

ဆင်ဟွာ

(၆၁)နှစ်မြောက် မြန်မာနိုင်ငံရဲတပ်ဖွဲ့နေ့ကို ကြိုဆိုဂုဏ်ပြုသောအားဖြင့် မန္တလေးမြို့ ခုတင် ၅၅၀ ဆံ့ ကလေးဆေးရုံကြီး၌ စုပေါင်းသွေးလှူဒါန်း

မန္တလေး စက်တင်ဘာ ၁၄

မြန်မာနိုင်ငံရဲတပ်ဖွဲ့၊ ရဲအရာရှိအတတ်သင်ကျောင်း (မန္တလေး)မှ (၆၁)နှစ်မြောက် မြန်မာနိုင်ငံရဲတပ်ဖွဲ့နေ့ကိုကြိုဆိုဂုဏ်ပြုသောအားဖြင့် စုပေါင်းသွေးလှူဒါန်းပွဲအခမ်းအနားကို ချမ်းအေးသာစံမြို့နယ် ခုတင် ၅၅၀ ဆံ့ ကလေးဆေးရုံကြီးရှိအစည်းအဝေးခန်းမ၌ယနေ့ နံနက် ၉ နာရီက ကျင်းပသည်။

အဆိုပါ သွေးလှူဒါန်းပွဲကို အောက်တိုဘာ ၁ ရက်တွင် ကျရောက်မည့် (၆၁) နှစ်မြောက် မြန်မာနိုင်ငံရဲတပ်ဖွဲ့နေ့ကို ကြိုဆိုဂုဏ်ပြုသောအားဖြင့် မြန်မာနိုင်ငံရဲတပ်ဖွဲ့၊ ရဲအရာရှိအတတ်သင်ကျောင်း (မန္တလေး) ကျောင်းအုပ်ကြီး ရဲမှူးချုပ် မျိုးမင်းထိုက်ကြီးမှူး၍ သင်တန်းသား သင်တန်းသူ၊ သန္ဓေတပ်ဖွဲ့ဝင်များက စုပေါင်းသွေးလှူဒါန်းခြင်းဖြစ်သည်။

ထိုသို့ သွေးလှူဒါန်းရာတွင် ခုတင် ၅၅၀ ဆံ့ ကလေးဆေးရုံကြီးရှိ ဒေါက်တာနေမျိုးဝေနှင့် သူနာပြုဆရာမများက သွေးလှူမည့် သင်တန်းသားများအား သွေးပေါင်ချိန်ခြင်း၊ ကိုယ်အလေးချိန် ချိန်ခြင်း၊ သွေးဖောက်ခြင်း လုပ်ငန်းများကို ဆောင်ရွက်ပေးကြရာ ကျောင်းအုပ်ကြီး ရဲမှူးချုပ် မျိုးမင်းထိုက်နှင့် ခုတင် ၅၅၀ ဆံ့ ကလေးဆေးရုံကြီးရှိ ဆေးရုံအုပ်ကြီး ဒေါက်တာ ဦးမျိုးမင်းတို့က လုည့်လည်ကြည့်ရှု၍ ရဲမှူးချုပ် မျိုးမင်းထိုက်က သင်တန်းသား သင်တန်းသူ၊ သန္ဓေတပ်ဖွဲ့ဝင်များ၏ စုစုပေါင်းသွေးအိတ် ၁၀၀ ကို ဆေးရုံအုပ်ကြီး ဒေါက်တာ ဦးမျိုးမင်းထံ ပေးအပ်ပြီး ဆေးရုံအုပ်ကြီးက ဂုဏ်ပြုမှတ်တမ်းလွှာကို ပြန်လည်ပေးအပ်ကာ သွေးလှူရှင်များအား ရေဓာတ်ဖြည့် အချိုရည်ဘူးများ၊ နွားနို့နှင့်ကြက်ဥများ ပေးအပ်ခဲ့ကြောင်း သိရသည်။

ချမ်းအေးသာစံ (ပြန်/ဆက်)

(၆၁) နှစ်မြောက် မြန်မာနိုင်ငံရဲတပ်ဖွဲ့နေ့ကို ကြိုဆိုဂုဏ်ပြုသောအားဖြင့် ပြည်ခရိုင်အတွင်းမြို့နယ်များမှ တပ်ဖွဲ့ဝင်၊ စာရေးဝန်ထမ်းနှင့် မိသားစုဝင်(ရဲမေ)များ စုပေါင်း၍ စက်တင်ဘာ ၁၂ ရက်က ပြည်မြို့ ခုတင်၅၀၀ ပြည်သူ့ဆေးရုံကြီး သွေးလှူဘဏ်၌ စုပေါင်းသွေးလှူဒါန်းနေမှုကို ပြည်ခရိုင်စီမံခန့်ခွဲရေးနှင့် အုပ်ချုပ်ရေး ကော်မတီဥက္ကဋ္ဌ ဦးသိန်းအောင်နှင့် ခရိုင်ရဲတပ်ဖွဲ့မှူး ဒုတိယရဲမှူးကြီး မြင့်ထွန်းနိုင်တို့က အားပေးစကားပြောကြားပြီး အာဟာရဖြည့်အစားအစာများနှင့် ဆေးဝါးများပေးအပ်စဉ်။ ခရိုင်(ပြန်/ဆက်)

၂၀၂၅ခုနှစ် အောက်တိုဘာ(၁)ရက်တွင် ကျရောက်မည့် (၆၁)နှစ်မြောက် မြန်မာနိုင်ငံရဲတပ်ဖွဲ့နေ့ကို ကြိုဆိုဂုဏ်ပြုသောအားဖြင့် ပဲခူးတိုင်းဒေသကြီး သာယာဝတီခရိုင်ရဲတပ်ဖွဲ့မှူး ဒုတိယရဲမှူးကြီး စိုးခိုင်ဦးဆောင်မှုဖြင့် တပ်ဖွဲ့ဝင်များက သာယာဝတီခရိုင်ပြည်သူ့ဆေးရုံကြီးတွင် စက်တင်ဘာ ၁၂ ရက်က စုပေါင်းသွေးလှူဒါန်းနေမှုကို ခရိုင်ရဲတပ်ဖွဲ့မှူးနှင့် တာဝန်ရှိသူများက ကြည့်ရှုအားပေးစဉ်။ ခရိုင်(ပြန်/ဆက်)

(၆၁) နှစ်မြောက် မြန်မာနိုင်ငံရဲတပ်ဖွဲ့နေ့ကို ကြိုဆိုဂုဏ်ပြုသောအားဖြင့် ပဲခူးမြို့ ခုတင်(၅၀၀) ဆံ့ အထွေထွေရောဂါကု ပြည်သူ့ဆေးရုံကြီး၌ စက်တင်ဘာ ၁၂ ရက်က ပဲခူးတိုင်းဒေသကြီး သတင်းရဲတပ်ဖွဲ့ အမှတ် (၈)တပ်ဖွဲ့ခွဲမှ တပ်ဖွဲ့ဝင်များ စုပေါင်းသွေးလှူဒါန်းရာ တိုင်းဒေသကြီး သတင်းရဲတပ်ဖွဲ့၊ အမှတ်(၈)တပ်ဖွဲ့ခွဲ၊ တပ်ဖွဲ့ခွဲမှူး ဒုတိယရဲမှူးကြီး သူရိန်ထွန်းနှင့် တာဝန်ရှိသူများက ကြည့်ရှုအားပေးပြီး အာဟာရဖြည့် အစားအစာများ ပေးအပ်စဉ်။ သက်ထက်

အမျိုးသမီးများကို တရုတ်နိုင်ငံသို့ ပို့ဆောင်ရောင်းစားရန် စီစဉ်ဆောင်ရွက်ခဲ့ကြသူများအား လူကုန်ကူးမှုဖြင့် အလုပ်နှင့်ထောင်ဒဏ် နှစ် ၂၀ စီချမှတ်

နေပြည်တော် စက်တင်ဘာ ၁၄

အမျိုးသမီးများကို တရုတ်နိုင်ငံသို့ ပို့ဆောင်ရောင်းစားရန် စီစဉ်ဆောင်ရွက်ခဲ့ကြသူများအား လူကုန်ကူးမှုဖြင့် အလုပ်နှင့်ထောင်ဒဏ် နှစ် ၂၀ စီချမှတ်ခဲ့ကြောင်း မြန်မာနိုင်ငံရဲတပ်ဖွဲ့မှသိရသည်။

ဖြစ်စဉ်မှာ ရှမ်းပြည်နယ် တောင်ကြီးမြို့နေ မ-----၂၇ နှစ်သည် မူဆယ်မြို့ရှိအစ်မဖြစ်သူထံ သွားရောက်နေထိုင်ပြီး အလုပ်အကိုင်ရှာဖွေခဲ့ရာ ဒေါ်မာလာနှင့်တွေ့ဆုံခင်မင်ခဲ့ပြီး ဒေါ်မာလာမှ တရုတ်ယောက်ျား ယူလျှင် တရုတ်ယွမ် ၁၅၀၀၀ ခန့်ရမည်ဟု စည်းရုံးပြောဆိုရာ သိန်းဇော်လတ်(ခ) ဆံရှည်၊ ရွန်းပြည့်ဟိန်း(ခ)ကိုဟိန်း၊ စိုင်းအောင်သိန်း၊ နှင်းဝေဦးတို့နှင့်ပူးပေါင်း၍ ရွှေလီမြို့ရှိ ပွဲစား ဒေါ်ပခမ်းမှတစ်ဆင့် တရုတ်ယောက်ျားထံ ပို့ဆောင်ရောင်းစားခဲ့ကြောင်း စစ်ဆေးပေါ်ပေါက်သဖြင့် မူဆယ်မြို့မရဲစခန်း (ပ) ၁၁၀/ ၂၀၂၅ လူကုန်ကူးမှု တားဆီးနှိမ်နင်းရေးဥပဒေပုဒ်မ ၃၈(က)/ ၄၄ ဖြင့် အမှုရေးဖွင့်တရားစွဲတင်ခဲ့ပြီး စက်တင်ဘာ ၁၀ ရက်တွင် မူဆယ်ခရိုင်တရားရုံးမှ ဖမ်းမိတရားခံ သိန်းဇော်လတ်(ခ)ဆံရှည်၊ ရွန်းပြည့်ဟိန်း(ခ)ကိုဟိန်းနှင့် စိုင်းအောင်သိန်းတို့ သုံးဦးကို လူကုန်ကူးမှုတားဆီးနှိမ်နင်းရေးဥပဒေပုဒ်မ ၃၈(က) အရ အလုပ်နှင့်ထောင်ဒဏ် နှစ် ၂၀ စီ ကျခံစေရန် အမိန့်ချမှတ်ခဲ့ပြီး တိမ်ရောင်တရားခံ မာလာ၊ နှင်းဝေဦးနှင့် ဒေါ်ပခမ်းတို့သုံးဦးကို ရာဇဝတ်ကျင့်ထုံး ဥပဒေပုဒ်မ ၈၇/ ၈၈ အတည်ပြုထုတ်ဆင့်ခဲ့ကြောင်း သိရသည်။

အလားတူ ရန်ကုန်တိုင်းဒေသကြီး ရွှေပြည်သာမြို့နယ်နေ မ -----၂၂/ ၂၀၂၅ နှစ်အား အမည်မမှတ်မိ Tik Tok အကောင့်တစ်ခုမှ တရုတ်ယောက်ျား By one လုပ်ရမည်၊ ၆ လမှ ၁ နှစ်ခန့် နေထိုင်ပေးရမည်၊ မြန်မာငွေကျပ် သိန်း ၆၀ ရရှိမည်၊ စရိတ်ငြိမ်းပို့ဆောင်ပေးမည်ဟု စည်းရုံးပြောဆိုပြီး မူဆယ်မြို့သို့ ပို့ဆောင်ခဲ့ကြောင်း၊ မူဆယ်မြို့သို့ရောက်သောအခါ ဆိုင်ကယ်ကယ်ရီသမားတစ်ဦးမှ ထက်ထက်လှိုင်(ခ)မထက်ထံ ပို့ဆောင်ပေးခဲ့ပြီး ထက်ထက်လှိုင်(ခ)မထက်မှ စိုင်းအောင်သိန်း၊ သက်သက်ဇော်(ခ) အန်တီသက်နှင့် သက်သက်အေး(ခ)မသက်တို့နှင့်ပူးပေါင်း၍ ရွှေလီမြို့ရှိ ပွဲစား ဒေါ်ပခမ်းမှတစ်ဆင့် တရုတ်ယောက်ျားထံ ပို့ဆောင်ရောင်းစားခဲ့ကြောင်း၊ တရုတ်ယောက်ျားနှင့်တစ်လခန့် ပေါင်းသင်းနေထိုင်ရပြီး ငွေကြေးတစ်စုံတစ်ရာရရှိခြင်းမရှိသဖြင့် ထွက်ပြေးလာခဲ့ပြီး စိုင်းအောင်သိန်းထံ အကူအညီတောင်း၍ မြန်မာနိုင်ငံသို့ပြန်လာခဲ့ကြောင်း၊ စိုင်းအောင်သိန်းမှ တရုတ်နိုင်ငံမှ မြန်မာနိုင်ငံသို့ ပြန်လည်ခေါ်ယူခ ယွမ် ၁၃၀၀၀ တောင်းရာ မပေးနိုင်သဖြင့် နေအိမ်တွင် ပိတ်လှောင်ထားပြီး မကြာမခဏရိုက်နှက်ခြင်း၊ အမမှုပြုကျင့်ခြင်းများ ပြုလုပ်ခဲ့ရာ ပတ်ဝန်းကျင်ရှိ လူများရောက်ရှိလာသဖြင့် လွတ်မြောက်ခဲ့ကြောင်း စစ်ဆေးပေါ်ပေါက်သဖြင့် မူဆယ်မြို့မရဲစခန်း (ပ) ၁၀၉/ ၂၀၂၅ လူကုန်ကူးမှုတားဆီးနှိမ်နင်းရေး ဥပဒေပုဒ်မ ၃၈(က)/ ၄၄ ဖြင့် အမှုရေးဖွင့်တရားစွဲတင်ခဲ့ပြီး စက်တင်ဘာ ၁၁ ရက်တွင် မူဆယ်ခရိုင် တရားရုံးမှ ဖမ်းမိတရားခံ စိုင်းအောင်သိန်း၊ သက်သက်ဇော်(ခ)အန်တီ သက်နှင့် သက်သက်အေး(ခ) မသက်တို့သုံးဦးကို လူကုန်ကူးမှုတားဆီးနှိမ်နင်းရေးဥပဒေပုဒ်မ ၃၅ အရ အလုပ်နှင့်ထောင်ဒဏ် ၁၀ နှစ် ကျခံစေရန် အမိန့်ချမှတ်ခဲ့ပြီး တိမ်ရောင်တရားခံ ထက်ထက်လှိုင်(ခ)မထက်နှင့် ပခမ်းတို့နှစ်ဦးကို ရာဇဝတ်ကျင့်ထုံး ဥပဒေပုဒ်မ ၈၇/ ၈၈ အတည်ပြုထုတ်ဆင့်ခဲ့ကြောင်းသိရသည်။

ထို့ပြင် ရှမ်းပြည်နယ် ကွတ်ခိုင်မြို့နေ မ -----၂၀/ ၂၀၂၅ နှစ်အား ရှမ်းပြည်နယ် မူဆယ်မြို့နေ အေးမြတ်မွန်မှ လူမှုကွန်ရက် Tik Tok Nam Mu Lay @nan.mu accမှတစ်ဆင့် တရုတ်ဇနီးမယားအဖြစ်လုပ်ကိုင်ပါက ယွမ် ၁၀၀၀၀ရမည်၊ တရုတ်အမျိုးသားနှင့် တစ်နှစ်ပေါင်းသင်းရမည်၊ လုပ်ကိုင်လိုပါက မန္တလေးမြို့သို့ လာရောက်ရန် စည်းရုံးပြောဆိုပြီး မန္တလေးမြို့သို့ခေါ်ဆောင်ခဲ့ကြောင်း၊ မန္တလေးမြို့တွင် အေးမြတ်မွန် ချိတ်ဆက်ပေးထားသည့် ပွဲစား မအောင်ဝီး(ခ) ပီဆိုင်းအွန်က လာကြိုပြီး ၎င်းပေါင်းသင်းရမည့် တရုတ်ယောက်ျားနှင့် တွေ့ဆုံရန် တရုတ်နိုင်ငံ ရွှေလီမြို့သို့ပို့ဆောင်ခဲ့ကြောင်း၊ ရွှေလီမြို့တွင် တရုတ်ယောက်ျားနှင့်တွေ့ဆုံပြီးနောက် မြန်မာနိုင်ငံသို့ ပြန်လည်လာရောက်ပြီး နိုင်ငံကူးလက်မှတ်နှင့် ဗီဇာပြုလုပ်ရန် စောင့်ဆိုင်းနေစဉ် တာဝန်ရှိသူများ၏ စစ်ဆေးမေးမြန်းခြင်းခံခဲ့ရကြောင်း စစ်ဆေးပေါ်ပေါက်သဖြင့် အောင်မြေသာစံမြို့နယ်၊ အမှတ်(၅)မြို့မရဲစခန်း (ပ) ၅၁/ ၂၀၂၅ လူကုန်ကူးမှုတားဆီးနှိမ်နင်းရေး ဥပဒေပုဒ်မ ၃၅/ ၄၄ ဖြင့် အမှုဖွင့်လှန်စုံစမ်းခဲ့ပြီး စက်တင်ဘာ ၁၂ ရက်တွင် အောင်မြေသာစံခရိုင် တရားရုံးမှ တရားခံ အေးမြတ်မွန်ကို လူကုန်ကူးမှုတားဆီးနှိမ်နင်းရေး ဥပဒေပုဒ်မ ၃၅ အရ အလုပ်နှင့်ထောင်ဒဏ် ၁၀ နှစ်ချမှတ်ခဲ့ပြီး တိမ်းရှောင်တရားခံ မအောင်ဝီး (ခ) ပီဆိုင်းအွန် ကို ဥပဒေပုဒ်မ ၈၇/ ၈၈ အတည်ပြုထုတ်ဆင့်ခဲ့ကြောင်းသိရသည်။

အလားတူ စစ်ကိုင်းတိုင်းဒေသကြီး ထီးချိုင့်မြို့နယ်နေ မ -----၂၅/ ၂၀၂၅ နှစ်အား တစ်ရွာတည်းနေ အစ်မဝမ်းကွဲဖြစ်သူ မအိဖြူစိုးမှ တရုတ်နိုင်ငံသားနှင့် လက်ထပ်ပါက ငွေကျပ် သိန်း ၄၀၀ ရမည်၊ တရုတ်နိုင်ငံ ဝူဟန်မြို့နေ ၎င်းတို့အစ်မတစ်ဝမ်းကွဲတော်စပ်သည့် မသင်းသင်းစိုးထံသို့ wechatမှတစ်ဆင့် ၎င်း၏ဓာတ်ပုံများ ပေးပို့ထားကြောင်း၊ မသင်းသင်းစိုးမှ ဝူဟန်မြို့မှ မန္တလေးမြို့သို့ လာရောက်၍ ၎င်းအားတရုတ်နိုင်ငံသို့ ခေါ်ဆောင်မည်ဟု စည်းရုံးပြောဆိုပြီး တရုတ်နိုင်ငံသို့ ခေါ်ဆောင်ရန်အတွက် နိုင်ငံကူးလက်မှတ်နှင့် ဗီဇာပြုလုပ်ပေးရန် စောင့်ဆိုင်းနေစဉ် တာဝန်ရှိသူများ၏ စစ်ဆေးမေးမြန်းခြင်းခံခဲ့ရကြောင်း စစ်ဆေးပေါ်ပေါက်သဖြင့် မဟာအောင်မြေမြို့နယ်၊ အမှတ်(၉)မြို့မရဲစခန်း (ပ) ၅၈/ ၂၀၂၅ လူကုန်ကူးမှုတားဆီးနှိမ်နင်းရေး ဥပဒေပုဒ်မ ၃၅/ ၄၄ ဖြင့် အမှုဖွင့်လှန်စုံစမ်းခဲ့ပြီး စက်တင်ဘာ ၁၁ ရက်တွင် မဟာအောင်မြေခရိုင်တရားရုံးမှ တရားခံ သင်းသင်းစိုးနှင့် အိဖြူစိုးတို့နှစ်ဦးကို လူကုန်ကူးမှုတားဆီးနှိမ်နင်းရေး ဥပဒေပုဒ်မ ၃၅ အရ အလုပ်နှင့်ထောင်ဒဏ် ၁၅ နှစ်စီချမှတ်ခဲ့ကြောင်း သိရသည်။

သတင်းစဉ်

ဒဂုံမြို့သစ်(အရှေ့ပိုင်း)မြို့နယ်၌ ပြည်သူများအား မြန်မာအီလက်ထရောနစ်မဲပေးစက် (MEVM) ဖြင့် ဆန္ဒမဲပေးနည်း အသိပညာပေး

ရန်ကုန် စက်တင်ဘာ ၁၄

ဒဂုံမြို့သစ်(အရှေ့ပိုင်း)မြို့နယ်တွင် ပြည်သူများအား မြန်မာအီလက်ထရောနစ်မဲပေးစက် (MEVM) ဖြင့် ဆန္ဒမဲပေးနည်း အသိပညာပေးခြင်းကို ယနေ့နံနက်ပိုင်းက (၁၅၅)၊ (၁၁၀) ရပ်ကွက်များ၌ ဆောင်ရွက်ကြသည်။

ထိုသို့ ဆောင်ရွက်ရာတွင် မြို့နယ်ရွေးကောက်ပွဲကော်မရှင်အဖွဲ့ခွဲ အဖွဲ့ဝင်(၁)ဦးအောင်ကျော်မြင့်က မြန်မာအီလက်ထရောနစ်မဲပေးစက် (MEVM)ဖြင့် လက်တွေ့ စမ်းသပ်မဲပေးနည်း အသိပညာပေးခြင်း ဆောင်ရွက်ရသည့် ရည်ရွယ်ချက်အား ရှင်းလင်းပြောကြားသည်။

ထို့နောက် မြန်မာအီလက်ထရောနစ် မဲပေးစက်ဖြင့် လက်တွေ့ စမ်းသပ်မဲပေးနည်းအသုံးပြုပုံ၊ အသုံးပြုနည်းများအား ရှင်းလင်းပြသပေးပြီး တက်ရောက်လာသော ပြည်သူများက မြန်မာအီလက်ထရောနစ်မဲပေးစက်ဖြင့် ဆန္ဒမဲပေးနည်းကို လက်တွေ့သရုပ်ပြ ဆောင်ရွက်သည်။

ဒဂုံမြို့သစ် (အရှေ့ပိုင်း) မြို့နယ်၌ မြန်မာအီလက်ထရောနစ်မဲပေးစက်ဖြင့် ဆန္ဒမဲပေးနည်း လက်တွေ့သရုပ်ပြခြင်းကို ကျန်ရှိနေသည့် ရပ်ကွက်များတွင် ဆက်လက်ဆောင်ရွက်ပေးသွားမည်ဖြစ်ကြောင်း သိရသည်။

သန်းထိုက်

◆ *ကျောဖုံးမှ*

မြန်မာ့လက်ရွေးစင်အသင်းသည် အာရှဖလားတတိယအဆင့်ခြေစစ်ပွဲ အုပ်စုခြောက်ပွဲအနက် နှစ်ပွဲကစားထားပြီးဖြစ်သောကြောင့် ကျန်လေးပွဲကို ယခုနှစ်တွင် သုံးပွဲ၊ ၂၀၂၆ ခုနှစ်တွင် တစ်ပွဲကစားရမည်ဖြစ်သည်။ မြန်မာ့လက်ရွေးစင်အသင်းသည် ယခုနှစ်အတွင်း အာရှဖလားခြေစစ်ပွဲအဖြစ် အောက်တိုဘာ ၉ ရက်တွင် ဆီးရီးယားအသင်းနှင့် အဝေးကွင်း၊ အောက်တိုဘာ ၁၄ ရက်တွင် ဆီးရီးယားအသင်းနှင့် အိမ်ကွင်း၊ နိုဝင်ဘာ ၁၈ ရက်တွင် အာဖဂန်နစ္စတန်အသင်းနှင့် အဝေးကွင်း ကစားရမည်ဖြစ်ကာ နောက်ဆုံးပွဲကိုမူ ၂၀၂၆ ခုနှစ် မတ် ၃၁ ရက်တွင် ပါကစ္စတန်အသင်းနှင့် အဝေးကွင်း ကစားရမည်ဖြစ်သည်။ မြန်မာ့လက်ရွေးစင်အသင်းသည် ကစားပြီးသည့်နှစ်ပွဲစလုံး အနိုင်ရထားပြီး အာဖဂန်နစ္စတန်အသင်းကို အိမ်ကွင်း၌ နှစ်ဂိုး-တစ်ဂိုး၊ ပါကစ္စတန်အသင်းကို အိမ်ကွင်း၌ တစ်ဂိုး-ဂိုးမရှိဖြင့် အနိုင်ရထားခြင်းဖြစ်သည်။ မြန်မာအသင်းပါဝင်သည့် အုပ်စု (E) တွင် ဆီးရီးယားအသင်းနှင့် မြန်မာအသင်းက ခြောက်မှတ်စီရထားပြီး အာဖဂန်နစ္စတန်နှင့် ပါကစ္စတန်အသင်းမှာမူ အမှတ်မရသေးပေ။

မြန်မာ့လက်ရွေးစင်အသင်းသည် စက်တင်ဘာနိုင်ငံတကာရက်သတ္တပတ်တွင် ခြေစစ်ပွဲကစားရန်မရှိသဖြင့် စင်ကာပူလက်ရွေးစင်အသင်းနှင့် စက်တင်ဘာ ၉ ရက်တွင် စင်ကာပူနိုင်ငံ၌ကွင်းပိတ် ခြေစမ်းပွဲကစားခဲ့ရာ တစ်ဂိုးစီသရေကျခဲ့သည်။

သော်လေး

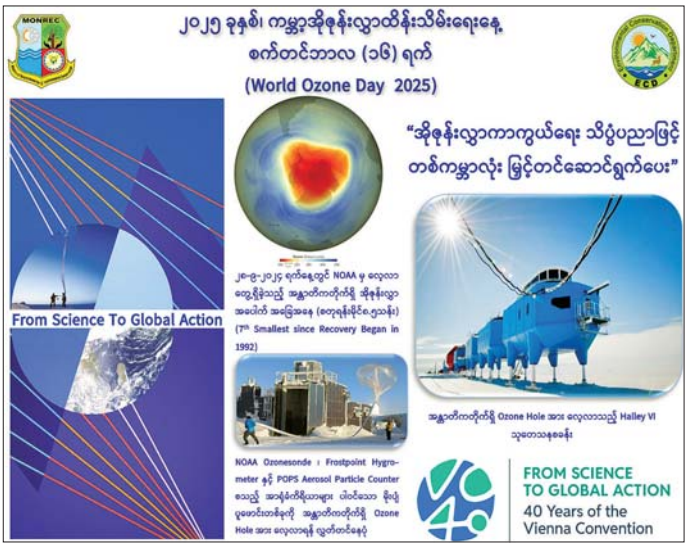

ဘိုကလေးမြို့နယ်၌ လူငယ်စကားဝိုင်း ကျင်းပ

ဘိုကလေး စက်တင်ဘာ ၁၄

ဘိုကလေးမြို့နယ်ရှိ နယ်စပ်ဒေသတိုင်းရင်းသား လူငယ်များဖွံ့ဖြိုးရေးသင်တန်းကျောင်း၌ ယနေ့ နံနက်ပိုင်းက လူငယ်စကားဝိုင်း ကျင်းပသည်။

စကားဝိုင်းတွင် မြို့နယ်ပြန်ကြားရေးနှင့် ပြည်သူ့ဆက်ဆံရေးဦးစီးဌာန ဦးစီးအရာရှိ ဒေါ်ခင်ဝေဝေမြင့်နှင့် Book Club အဖွဲ့ဝင် စာရေးဆရာမ ကလောင်ရှင် အလင်းနတ်သမီးတို့က နယ်စပ်ဒေသ တိုင်းရင်းသား သင်တန်းသား သင်တန်းသူ လူငယ်မောင်မယ်များနှင့်အတူ "လူငယ်နှင့်စာပေ၊ လူငယ်နှင့် ယဉ်ကျေးမှု၊ လူငယ်နှင့် ဝါသနာ၊ လူငယ်နှင့် အောင်မြင်မှု" စသော ခေါင်းစဉ်များဖြင့် လူငယ်များအတွက် အကျိုးဖြစ်ထွန်းဖွယ်ရာ၊ လေ့လာမှတ်သားစရာများကို ဦးဆောင်ဆွေးနွေးခဲ့ကြသည်။

စကားဝိုင်းသို့ ဘိုကလေးမြို့နယ်စပ်ဒေသ တိုင်းရင်းသားလူငယ်များ ဖွံ့ဖြိုးရေးသင်တန်းကျောင်းမှ ကျောင်းအုပ်ကြီးနှင့် ဆရာ ဆရာမများ၊ သင်တန်းသူ သင်တန်းသား လူငယ်မောင်မယ်များ တက်ရောက်ကြကြောင်း သိရသည်။

အောင်အောင်(ဧရယောမြေ)

တရားမဝင် လူသုံးကုန်ပစ္စည်းများ၊ လုပ်ငန်းသုံးပစ္စည်းများ၊ စားသောက်ကုန်ပစ္စည်းများ၊ လိုင်စင်မဲ့မော်တော်ယာဉ်များ၊ လိုင်စင်မဲ့မော်တော်ဆိုင်ကယ်များနှင့် တရားမဝင် ကုန်ပစ္စည်းတင်မော်တော်ယာဉ်များ ဖမ်းဆီးရမိ

နေပြည်တော် စက်တင်ဘာ ၁၄

တရားမဝင်ကုန်သွယ်မှုတိုက်ဖျက်ရေး ဦးဆောင်ကော်မတီ၏ ကြီးကြပ်ကွပ်ကဲမှုဖြင့် တရားမဝင်ကုန်သွယ်မှုများကို ဥပဒေနှင့်အညီ ထိရောက်စွာ တားဆီးအရေးယူနိုင်ရေး ဆောင်ရွက်လျက်ရှိသည်။

ထိုသို့ဆောင်ရွက်လျက်ရှိရာ တနင်္သာရီတိုင်းဒေသကြီး တရားမဝင်ကုန်သွယ်မှုတိုက်ဖျက်ရေးအထူးအဖွဲ့၏ စီမံခန့်ခွဲမှုဖြင့် တာဝန်ကျပုံးပေါင်းအဖွဲ့က စစ်ဆေးမှုများ ဆောင်ရွက်ခဲ့ရာ စက်တင်ဘာ ၁၂ ရက်တွင် မြိတ်မြို့၊ ကမ်းနားလမ်း၊ ကွက်သစ်ရပ်ကွက်ရှိ ဂိုဒေါင်တစ်လုံးအတွင်းမှ တရားဝင်စာရွက်စာတမ်းအထောက်အထား တင်ပြနိုင်ခြင်း မရှိသည့် လူသုံးကုန်ပစ္စည်းနှစ်မျိုး စုစုပေါင်း **ခန့်မှန်းတန်ဖိုးငွေကျပ် ၅၁၉,၄၇၂** ကို ဖမ်းဆီးရမိခဲ့ပြီး အကောက်ခွန်လုပ်ထုံးလုပ်နည်းများနှင့် အညီ အရေးယူဆောင်ရွက်လျက်ရှိသည်။

ထို့အပြင် မန္တလေးတိုင်းဒေသကြီးတရားမဝင်ကုန်သွယ်မှုတိုက်ဖျက်ရေးအထူးအဖွဲ့၏ စီမံခန့်ခွဲမှုဖြင့် တာဝန်ကျပုံးပေါင်းအဖွဲ့များက စစ်ဆေးမှုများ ဆောင်ရွက်ခဲ့ရာ စက်တင်ဘာ ၁ ရက်မှ ၆ ရက်အထိ အမရပူရမြို့နယ်၊ ပြင်ဦးလွင်မြို့နယ်၊ မိတ္ထီလာမြို့နယ်၊ ချမ်းမြသာစည်မြို့နယ်၊ ပုသိမ်ကြီးမြို့နယ်၊ အောင်မြေသာစံမြို့နယ်၊ မဟာအောင်မြေမြို့နယ်၊ မြင်းခြံမြို့နယ် နှင့် စဉ့်ကိုင်မြို့နယ်တို့အတွင်း၌ လိုင်စင်မဲ့မော်တော်ယာဉ်လေးစီး၊ လိုင်စင်မဲ့မော်တော်ဆိုင်ကယ် ၁၂ စီး (ခန့်မှန်းတန်ဖိုးငွေကျပ် ၂၆၃,၈၀၀,၀၀၀)ကို ပို့ကုန်သွင်းကုန်ဥပဒေအရလည်းကောင်း၊ စက်တင်ဘာ ၁၂ ရက်တွင် ရတနာပုံတံတားပူးပေါင်းစစ်ဆေးရေးဂိတ်၌ မော်တော်ယာဉ်သုံးစီးပေါ်မှ တရားဝင် စာရွက်စာတမ်း အထောက်အထား တင်ပြနိုင်ခြင်းမရှိသည့် လုပ်ငန်းသုံးပစ္စည်း ၂၀၊ လူသုံးကုန်ပစ္စည်း ၁၅ မျိုး (ခန့်မှန်းတန်ဖိုးငွေကျပ် ၁၃,၇၇၄,၄၁၈)၊ အဆိုပါပစ္စည်းများ တင်ဆောင်လာသည့် Hijet တစ်စီး၊ Toyota Toyoace Van တစ်စီး၊ Foton Mini Bus တစ်စီး (ခန့်မှန်းတန်ဖိုးငွေကျပ် ၉,၃၀၀,၀၀၀,၀၀)နှင့် သံရွာစစ်ဆေးရေးဂိတ်၌ မော်တော်ယာဉ်တစ်စီးပေါ်မှ တရားဝင်စာရွက်စာတမ်းအထောက်အထား တင်ပြနိုင်ခြင်းမရှိသည့် လူသုံးကုန်ပစ္စည်းတစ်မျိုး (ခန့်မှန်းတန်ဖိုးငွေကျပ် ၁၁,၆၀,၀၀,၀)နှင့် အဆိုပါပစ္စည်းများ တင်ဆောင်လာသည့် Isuzu ELF Van တစ်စီး (ခန့်မှန်းတန်ဖိုးငွေကျပ် ၂၅,၀၀,၀၀,၀၀)တို့ကို အကောက်ခွန်လုပ်ထုံးလုပ်နည်းများအရလည်းကောင်း စုစုပေါင်း **ခန့်မှန်းတန်ဖိုးငွေကျပ် ၁၆,၉၁,၇၄,၅၈** ကို ဖမ်းဆီးအရေးယူဆောင်ရွက်လျက်ရှိသည်။

ထို့အတူ ရှမ်းပြည်နယ် တရားမဝင်ကုန်သွယ်မှုတိုက်ဖျက်ရေးအထူးအဖွဲ့၏ စီမံခန့်ခွဲမှုဖြင့် တာဝန်ကျပုံးပေါင်းအဖွဲ့များက စစ်ဆေးမှုများဆောင်ရွက်ခဲ့ရာ စက်တင်ဘာ ၁၂ ရက်တွင် ရွှင်ပြည်နယ်အတွင်း၌ မော်တော်ယာဉ်၁၃ စီးပေါ်မှ တရားဝင်စာရွက်စာတမ်းအထောက်အထား တင်ပြနိုင်ခြင်းမရှိသည့် လုပ်ငန်းသုံးပစ္စည်း ၁၇၈ မျိုး၊ လူသုံးကုန်ပစ္စည်း ၄၅ မျိုး၊ စားသောက်ကုန်ပစ္စည်း ၁၇ မျိုး (ခန့်မှန်းတန်ဖိုးငွေကျပ် ၁၇,၇၇,၇၁၅,၅၀)နှင့် အဆိုပါပစ္စည်းများ တင်ဆောင်လာသည့် Nissan Diesel Truck သုံးစီး၊ Hino Truck နှစ်စီး၊ Mitsubishi Fuso Truck တစ်စီး၊ Dong Feng Tractor Head လေးစီး၊ Scania Tractor Head တစ်စီး၊ Nissan Diesel Tractor Head တစ်စီး၊ DAF Tractor Head တစ်စီးနှင့် နောက်တွဲယာဉ် ခုနှစ်တွဲ (ခန့်မှန်းတန်ဖိုးငွေကျပ် ၈၁,၀၀,၀၀,၀၀)၊ စုစုပေါင်း **ခန့်မှန်းတန်ဖိုးငွေကျပ် ၂၅,၂,၇၁,၅၅** ကို ဖမ်းဆီးရမိခဲ့ပြီး အကောက်ခွန်လုပ်ထုံးလုပ်နည်းများနှင့်အညီ အရေးယူဆောင်ရွက်လျက်ရှိသည်။

အလားတူ အကောက်ခွန်ဦးစီးဌာန၏ စီမံခန့်ခွဲမှုဖြင့် တာဝန်ကျပုံးပေါင်းအဖွဲ့များက စစ်ဆေးမှုများ ဆောင်ရွက်ခဲ့ရာ စက်တင်ဘာ ၁၁ ရက်တွင် သီလဝါ ဆိပ်ကမ်း၌ ကုန်သေတ္တာနှစ်လုံးအတွင်းမှ တရားဝင်စာရွက်စာတမ်းအထောက်အထား တင်ပြနိုင်ခြင်း မရှိသည့် လုပ်ငန်းသုံးပစ္စည်းနှစ်မျိုး (ခန့်မှန်းတန်ဖိုးငွေကျပ် ၃,၄,၈၆,၀၀)ကို လည်းကောင်း၊ စက်တင်ဘာ ၁၂ ရက်တွင် ညောင်ခါးရှည် အမြဲတမ်းစစ်ဆေးရေးစခန်း၌ မော်တော်ယာဉ်နှစ်စီးပေါ်မှ တရားဝင်စာရွက်စာတမ်းအထောက်အထား တင်ပြနိုင်ခြင်း မရှိသည့် လူသုံးကုန်ပစ္စည်းလေးမျိုး (ခန့်မှန်းတန်ဖိုးငွေကျပ် ၃,၈၀,၀၀,၀၀)နှင့် အဆိုပါပစ္စည်းများ တင်ဆောင်လာသည့် Toyota Hiace Mini Bus တစ်စီး၊ Toyota Probox တစ်စီး (ခန့်မှန်းတန်ဖိုးငွေကျပ် ၈,၅,၀,၀,၀,၀) ကိုလည်းကောင်း၊ ကျိုင်းတုံမြို့နယ် မြို့သစ်ရပ်ကွက်ရှိ ခြံဝင်းအတွင်းမှ တရားဝင်စာရွက်စာတမ်းအထောက်အထား တင်ပြနိုင်ခြင်းမရှိသည့် လူသုံးကုန်ပစ္စည်းသုံးမျိုး (ခန့်မှန်းတန်ဖိုးငွေကျပ် ၂,၈,၄,၀,၀,၀)ကိုလည်းကောင်း၊ စုစုပေါင်း **ခန့်မှန်းတန်ဖိုးငွေကျပ် ၄၆,၅,၈,၀,၀,၀** ကို ဖမ်းဆီးရမိခဲ့ပြီး အကောက်ခွန်လုပ်ထုံးလုပ်နည်းများနှင့်အညီ အရေးယူဆောင်ရွက်လျက်ရှိသည်။

၂၀၂၅ ခုနှစ် စက်တင်ဘာ ၁ ရက်မှ ၁၂ ရက်အထိ ဖမ်းဆီးရမိမှုစုစုပေါင်းမှာ အမှုတွဲ ၆၁ မှ (ခန့်မှန်းတန်ဖိုးငွေကျပ် ၃,၃,၃,၇,၅,၂,၀) ကို ဖမ်းဆီးရမိခဲ့သည်။ တရားမဝင်ကုန်သွယ်မှုများကြောင့် အသေးစား၊ အလယ်စားနှင့်အလတ်စား ပြည်တွင်းစီးပွားရေးလုပ်ငန်းများမှ ထုတ်လုပ်သည့် ကုန်ပစ္စည်းများ ဈေးကွက်အတွင်း မျှတစွာယှဉ်ပြိုင်နိုင်မှု မရှိခြင်းနှင့် ဈေးကွက်ပျောက်ဆုံးခြင်းတို့ ဖြစ်ပေါ်စေပြီး ပြည်တွင်းကုန်ထုတ်လုပ်ငန်းများ ရေရှည်ရပ်တည်နိုင်ရေးအတွက် ကြီးမားသည့် ခြိမ်းခြောက်မှုများကို ဖြစ်ပေါ်စေသဖြင့် တရားမဝင်ကုန်သွယ်မှုများအား သက်ဆိုင်ရာတာဝန်ရှိသူများက ယခုထက်ပိုမို၍ တားဆီးစစ်ဆေး ကြပ်မတ်ဆောင်ရွက်သွားမည် ဖြစ်ကြောင်း တရားမဝင်ကုန်သွယ်မှုတိုက်ဖျက်ရေး ဦးဆောင်ကော်မတီမှသိရသည်။

သတင်းစဉ်

ဒိုက်ဦးမြို့နယ် ရပ်ရွာအခြေပြုအသက်မွေးဝမ်းကျောင်းပညာလိုအပ်ချက် လေ့လာဆန်းစစ်ခြင်း အခမ်းအနားကျင်းပ

ဒိုက်ဦး စက်တင်ဘာ ၁၄

ပဲခူးတိုင်းဒေသကြီး ဒိုက်ဦးမြို့နယ် စစ်ဘိုကြီးကျေးရွာ ဘုန်းတော်ကြီးကျောင်းဓမ္မာရုံ၌ ယမန်နေ့ နံနက် ပိုင်းက တိုင်းရင်းသားရေးရာ အသိပညာပေးခြင်းနှင့် ရပ်ရွာအခြေပြု အသက်မွေးဝမ်းကျောင်းပညာ လိုအပ်ချက်တို့ကို လေ့လာဆန်းစစ်ခြင်း အခမ်းအနား ပြုလုပ်သည်။

အဆိုပါ အခမ်းအနားတွင် ပဲခူးတိုင်းဒေသကြီး တိုင်းရင်းသား ရေးရာဝန်ကြီး ဦးစောလင်းအောင်က အမှာစကားပြောကြားပြီး တိုင်းရင်းသား အခွင့်အရေးများ ကာကွယ် စောင့်ရှောက်ရေးဦးစီးဌာန ပဲခူးတိုင်းဒေသကြီး ညွှန်ကြားရေးမှူး ရုံးမှ လက်ထောက်ညွှန်ကြားရေးမှူး ဒေါ်ဆုသီရိနိုင်အေးက

တိုင်းရင်းသား အခွင့်အရေးများ နှင့်ပတ်သက်၍ ရှင်းလင်းပြောကြားကာ မြို့နယ်လူမှုဝန်ထမ်းဦးစီးဌာန ဦးစီးအရာရှိ ဒေါ်ကြည်မာသင်းက လူမှုဝန်ထမ်းဦးစီးဌာန၏ လုပ်ငန်းစဉ်များကို ဆွေးနွေးပြောကြားသည်။

ပြန်လည်ဖြေကြား

ဆက်လက်၍ အခမ်းအနားသို့ တက်ရောက်လာကြသော ကျေးလက်နေ ပြည်သူများက ကျေးလက်ဒေသ ဖွံ့ဖြိုးရေးအတွက် လိုအပ်သော အချက်အလက်များကို တင်ပြခဲ့ရာ ပဲခူးတိုင်းဒေသကြီး တိုင်းရင်းသားရေးရာဝန်ကြီးနှင့် မြို့နယ်စီမံခန့်ခွဲရေးနှင့် အုပ်ချုပ်ရေးကော်မတီဥက္ကဋ္ဌ ဦးကျော်ဆန်း ဦးတို့က ပြန်လည်ဖြေကြားသည်။

မြို့နယ်(ပြန်/ဆက်)

မောက်မယ်မြို့နယ် လူထုအခြေပြုဗဟိုဌာနခွဲ စာဖတ်ဝိုင်းကျင်းပ

မောက်မယ် စက်တင်ဘာ ၁၄

ရှမ်းပြည်နယ် (တောင်ပိုင်း) မောက်မယ်မြို့နယ် ပြန်ကြားရေးနှင့် ပြည်သူ့ဆက်ဆံရေးဦးစီးဌာနသည် မြို့နယ်အတွင်းရှိ ဒေသခံတိုင်းရင်းသား လူငယ်လူရွယ်

ကျောင်းသား ကျောင်းသူများ စာပေဖတ်ရှုသည့် အလေ့အကျင့် ကောင်းများ တိုးပွားစေရန်နှင့် စာပေမှရသောအသိအမြင် ဗဟုသုတများကို လူမှုဘဝတွင် ပြန်လည်အသုံးချနိုင်စေရန် ရည်ရွယ်၍ စာအုပ်စာစောင် ချစ်မြတ်နိုးသူများအသင်းနှင့်ပူးပေါင်းပြီး လူထုအခြေပြုဗဟိုဌာနခန်းမ၌ ယနေ့ နံနက်က စာဖတ်ဝိုင်း ကျင်းပသည်။

လေ့လာကြည့်ရှု

ဦးစွာ မြို့နယ်ပြန်ကြားရေးနှင့်ပြည်သူ့ဆက်ဆံရေးဦးစီးဌာန ဒုတိယဦးစီးမှူး ဒေါ်နန်းဆိုင်မိုင်က စာရေးသူ "မိုးပန်းမွန်" ရေးသားသည့် ရွှေရောင်လူငယ်နှင့် ရွှေရောင် အနာဂတ်စာအုပ်တွင် ပါဝင်သည့် အကြောင်းအရာများကို တက်ရောက်လာသည့် စာပေချစ်သူများနှင့် အပြန်အလှန် ဖတ်ကြားဆွေးနွေးခဲ့ပြီး ပြသထားသည့် ပလတ်စတစ်အသုံးပြုမှု လျှော့ချရေး၊ မူးယစ်ဆေးဝါး အန္တရာယ် တားဆီးကာကွယ်ရေး အသိပညာပေး နံရံကပ်စာစောင် နှင့် ဓာတ်ပုံများကို ကျောင်းသား ကျောင်းသူများက လေ့လာ ကြည့်ရှုခဲ့ကြကြောင်း သိရသည်။

စိုင်းမျိုးသန့်(မောက်မယ်)

ကွမ်းခြံကုန်းမြို့နယ်၌ မိုးစပါးပန်းတိုင်အထွက်နှုန်းရရှိရေး တောင်သူနည်းပညာပေး

ကွမ်းခြံကုန်း စက်တင်ဘာ ၁၄

ကွမ်းခြံကုန်းမြို့နယ်၌ မိုးစပါးပန်းတိုင်အထွက်နှုန်း ရရှိရေး တောင်သူနည်းပညာပေး ဆွေးနွေးပွဲကို ယမန်နေ့က အင်္ဂလိုးကျေးရွာတောင်သူ ဦးမြင့်ဦး၏ လယ်မြေနှင့် ကမာပါကျေးရွာ တောင်သူဦးဝင်းကြည်၏ လယ်မြေ၌ ကျင်းပသည်။

ဦးစွာ တွံတေးခရိုင် စီမံခန့်ခွဲရေးနှင့် အုပ်ချုပ်ရေးကော်မတီ ဥက္ကဋ္ဌ ဦးညွန့်နွယ်က မိုးစပါးပန်းတိုင်အထွက်နှုန်း ရရှိရေးအတွက် သွင်းအားစုမြေဩာရရှိမှု၊ သီးနှံပေါ်ပေးစာချုပ်ချုပ်ဆိုခြင်း အပြည့်အဝပြန်လည်ပေးဆပ်ရန်၊ တိုက်ရိုက်မျိုးစေ့ချက်ရိယာဖြင့် စိုက်ပျိုးခြင်းကြောင့် ရရှိလာမည့် အကျိုးကျေးဇူးများနှင့် စပါးသက်ရက်အလိုက် ဓာတ်မြေဩာ စနစ်တကျကျွေးခြင်း၊ ပေါင်းမြက်နှိမ်နင်းခြင်းလုပ်ငန်းများနှင့် ပတ်သက်၍ ရှင်းလင်းပြောကြားခြင်းနှင့် သန်လျင်ခရိုင် စိုက်ပျိုးရေးဦးစီးဌာန လက်ထောက်ညွှန်ကြားရေးမှူး ဦးအောင်ကျော်နိုင်က မိုးစပါးပန်းတိုင်ရရှိရေးအတွက် မြေ၊ မျိုး၊ မိုး၊ နည်း၊ ဆောင်ရွက်ရမည့် အချက်များ အသိပညာပေး ဟောပြောခဲ့ကြောင်း သိရသည်။

ဆက်လက်၍ လက်ကမ်းစာစောင်များ ဖြန့်ဝေပေးပြီး မြေဩာကြပက်နေမှုအား ကြည့်ရှု အားပေးရာ တောင်သူများ စုစုပေါင်း ၂၂၀ တက်ရောက်ခဲ့ကြောင်း သိရသည်။ **ဆွေနွယ်(ပြန်/ဆက်)**

နယ်စပ်ဒေသတိုင်းရင်းသားလူငယ်များဖွံ့ဖြိုးရေးသင်တန်းကျောင်း(သထုံ)၌ လူငယ်စကားဝိုင်းကျင်းပ

သထုံ စက်တင်ဘာ ၁၄

သထုံမြို့နယ်၌ လူငယ်စကားဝိုင်းကို ယမန်နေ့ ညနေက လိပ်အင်းရပ်ကွက်ရှိ နယ်စပ်ဒေသတိုင်းရင်းသားလူငယ်များ ဖွံ့ဖြိုးရေးသင်တန်းကျောင်းခန်းမ၌ ကျင်းပသည်။

ဆွေးနွေး

ဦးစွာ ခရိုင်ပြန်ကြားရေးနှင့် ပြည်သူ့ဆက်ဆံရေးဦးစီးဌာန လက်ထောက်ညွှန်ကြားရေးမှူး ဒေါ်လှလှငွေးက လူငယ်စကားဝိုင်း ပြုလုပ်ပေးရသည့် ရည်ရွယ်ချက်နှင့် ကျောင်းသား ကျောင်းသူများ အနေဖြင့် ကျောင်းစာပညာရပ်များ သာမက ပြင်ပစာအုပ်၊ စာပေတို့ကို လေ့လာခြင်းဖြင့် အသိပညာများ ဖွံ့ဖြိုးပြီး နိုင်ငံ့သားကောင်း လူငယ်များဖြစ်လာရေး ဆွေးနွေးပြောကြားသည်။

ဖြည့်စွက်ဆွေးနွေး

ဆက်လက်၍ စကားဝိုင်းကို ကျင်းပရာ ခရိုင်ပြန်ကြားရေးနှင့် ပြည်သူ့ဆက်ဆံရေး ဦးစီးဌာန လက်ထောက်ညွှန်ကြားရေးမှူးက အစီအစဉ် တင်ဆက်သူအဖြစ် ဆောင်ရွက်ပြီး နယ်စပ်ဒေသ

တိုင်းရင်းသားလူငယ်များ ဖွံ့ဖြိုးရေးသင်တန်းကျောင်း (သထုံ)မှ Grade–11 နှင့် Grade –10 ကျောင်းသား ကျောင်းသူ လေးဦးတို့က လူငယ်နှင့် ကျန်းမာရေး၊ လူငယ်နှင့် အောင်မြင်မှု၊ လူငယ်နှင့် ပေါင်းသင်းဆက်ဆံရေး၊ လူငယ်တစ်ယောက် လျှောက်သောလမ်း ခေါင်းစဉ်တို့ဖြင့် ၎င်းတို့ ဖတ်ရှုလေ့လာထားသည့် စာရေးသူ၏ဆိုလိုရင်းနှင့် ၎င်းတို့၏ အတွေ့အကြုံများ၊ အတွေးအခေါ်များတို့ကို ဆွေးနွေးကြရာ အစီအစဉ် တင်ဆက်သူက ပြန်လည်ဖြည့်စွက် ဆွေးနွေးပေးခဲ့သည်။

ခရိုင်(ပြန်/ဆက်)

အမရပူရမြို့နယ်၌ လေ့ဦးတိုက်ပွဲတော်နှင့် လေ့လော်ပြိုင်ပွဲဖွင့်ပွဲကျင်းပ

အမရပူရ စက်တင်ဘာ ၁၄

မန္တလေးတိုင်းဒေသကြီး အမရပူရမြို့နယ် ရွှေကြက်ယက်ကျေးရွာ ဧရာဝတီမြစ်ကမ်းပါးပေါ်၌ တည်ထားကိုးကွယ်တော်မူထားသော ရွှေကြက်ကျဘုရား၌ နှစ်စဉ်ကျင်းပမြဲဖြစ်သော လေ့ဦးတိုက်ပွဲတော် ဖွင့်ပွဲနှင့် လေ့လော်ပြိုင်ပွဲအခမ်းအနားကို ယမန်နေ့နံနက်က အဆိုပါဘုရား ရှေ့တွင် ကျင်းပရာ ရွှေကြက်ယက်ကျေးရွာအုပ်စုရှိ ကျေးရွာ ၁၄ ရွာမှ လေ့လော်အသင်း ၁၄ သင်း ပါဝင်ယှဉ်ပြိုင်ကြသည်။

အခမ်းအနားတွင် အမရပူရမြို့နယ်စီမံခန့်ခွဲရေးနှင့် အုပ်ချုပ်ရေး ကော်မတီဥက္ကဋ္ဌ ဦးစိုးညွန့်ဦးက အမှာစကားပြောကြားပြီး ရွှေကြက်ယက်ကျေးရွာအုပ်ချုပ်ရေးမှူး ဦးငွေးလွင်က ပြိုင်ပွဲစည်းမျဉ်းစည်းကမ်းများကို ရှင်းလင်းပြောကြားသည်။

ဆက်လက်ပြီး လေ့ဦးတိုက်ပွဲတော်နှင့် လေ့လော်ပြိုင်ပွဲကို အမရပူရမြို့နယ် စီမံခန့်ခွဲရေးနှင့် အုပ်ချုပ်ရေးကော်မတီဥက္ကဋ္ဌ၊ ကျေးရွာအုပ်ချုပ်ရေးမှူး ဦးငွေးလွင်၊ ဘုရားဂေါပကဥက္ကဋ္ဌ ဦးမင်းဆွေနှင့် ပြိုင်ပွဲဖြစ်မြောက်ရေးကော်မတီ အမရပူရမြို့ပြစီမံကိန်းတာဝန်ခံ ဦးဇော်ရဲဝင်းတို့က ဖဲကြိုးဖြတ်ဖွင့်လှစ်ပေးခဲ့ကြကြောင်း သိရသည်။

စိုးသီဟ(အမရ)

မော်လမြိုင်ကျွန်းမြို့နယ် သမဝါယမအသင်းစု (လိမိတက်) နှစ်ပတ်လည်အရပ်ရပ်ဆိုင်ရာစည်းဝေး

မော်လမြိုင်ကျွန်း စက်တင်ဘာ ၁၄

မော်လမြိုင်ကျွန်းမြို့နယ် သမဝါယမအသင်းစု (လိမိတက်)၏ ၂၀၂၄–၂၀၂၅ ဘဏ္ဍာနှစ် နှစ်ပတ်လည်အရပ်ရပ်ဆိုင်ရာ အစည်းအဝေးနှင့် အမှုဆောင်ရွေးချယ်ပွဲ အခမ်းအနားကို ယနေ့နံနက်ပိုင်းက မြို့နယ်သမဝါယမဦးစီးဌာန အစည်းအဝေးခန်းမ၌ ကျင်းပသည်။

အစည်းအဝေးတွင် မြို့နယ်သမဝါယမအသင်း သဘာပတိ ဦးကျော်ကျော်က မြို့နယ်သမဝါယမအသင်း၏ ရှေ့ဆက်လုပ်ဆောင်မည့် လုပ်ငန်းစဉ်များနှင့် အသင်း၏ လုပ်ငန်းလည်ပတ်မှုများကို အရှိန်အဟုန် ကောင်းမွန်စွာဆောင်ရွက်နိုင်ရေး ကြိုးစားပေးရန် အမှာစကားပြောကြားပြီး ဧရာဝတီတိုင်းဒေသကြီး သမဝါယမဦးစီးဌာနမှ လက်ထောက်ညွှန်ကြားရေးမှူး ဦးသန်းဝင်းက အမှာစကားပြောကြားသည်။

ထို့နောက် ၂၀၂၄–၂၀၂၅ ခုနှစ် ဒါရိုက်တာအဖွဲ့လုပ်ငန်း အစီရင်ခံစာ၊ အသင်းစာရင်းစစ်အစီရင်ခံစာ၊ ဘဏ္ဍာရေးနှစ်ချုပ်စာရင်းများကို ဖတ်ကြားရှင်းလင်းခဲ့ပြီး တက်ရောက်လာကြသူများထံက အတည်ပြုချက်ရယူခဲ့သည်။ ဆက်လက်၍ အမှုဆောင်အဖွဲ့ ပြန်လည်ရွေးချယ်ပွဲအား တိုင်းဒေသကြီး သမဝါယမဦးစီးဌာန ဦးစီးအရာရှိ ဒေါ်လွင်လွင်စိုးအဖွဲ့က တိုင်းအဆင့် ဖွဲ့စည်းရေးကော်မတီအဖြစ် ဆက်လက်ဆောင်ရွက်ပြီး တက်ရောက်လာကြသောအသင်းကိုယ်စားလှယ်များအား လက်ဆောင်ပစ္စည်းများနှင့် အစုပေါ်အမြတ်ငွေများ ပြန်လည်ပေးအပ်ကြောင်း သိရသည်။

ရဲကိုမောင် (ပြန်/ဆက်)

အိမ်ပြင်ပဘ၀ထွန်းသော မီးများကို နေ့အလင်းရောင်ရှိချိန်တွင် ပိတ်ထားခြင်းဖြင့် လျှပ်စစ်ကို ချွေတာပါ။

လွိုင်ကော်မြို့၌ တိုင်းရင်းသားအခွင့်အရေးဆိုင်ရာ ပညာပေးဟောပြော

လွိုင်ကော် စက်တင်ဘာ ၁၄

ကယားပြည်နယ် တိုင်းရင်းသားအခွင့်အရေးဆိုင်ရာ ပညာပေးဟောပြောခြင်းနှင့် ရပ်ရွာအခြေပြု အသက်မွေးဝမ်းကျောင်းပညာလိုအပ်ချက် ဆန်းစစ်စီမံခြင်း အစီအစဉ်ကို စက်တင်ဘာ ၁၁ ရက်က လွိုင်ကော်မြို့ နွားလဝိုး ကျေးရွာအုပ်စု ပဒါးညေးကျေးရွာ ဘုန်းတော်ကြီးကျောင်း၌ ကျင်းပရာ ကယားပြည်နယ် တိုင်းရင်းသားရေးရာဝန်ကြီး ဦးတင်လှနှင့် တာဝန်ရှိသူများ တက်ရောက်သည်။

ဦးစွာ တိုင်းရင်းသားရေးရာဝန်ကြီးက အမှာစကားပြောကြားရာတွင် တိုင်းရင်းသားများ၏ အသက်မွေးဝမ်းကျောင်းပညာ လိုအပ်ချက် စစ်တမ်းကောက်ယူခြင်းဖြင့် တိုင်းရင်းသားများ၏ ဘဝအသက်မွေးဝမ်းကျောင်းဆိုင်ရာ လိုအပ်သည့်ပညာရပ်များရရှိနိုင်ရန် သက်ဆိုင်ရာဌာနများနှင့် ပေါင်းစပ်ဆောင်ရွက်ပေးမည်ဖြစ်ကြောင်း ပြောကြားသည်။

ထို့နောက် တိုင်းရင်းသားအခွင့်အရေးများ ကာကွယ်စောင့်ရှောက်ရေး ဦးစီးဌာန ညွှန်ကြားရေးမှူး ဦးစိုးမြင့်ထွန်းက တိုင်းရင်းသားလူမျိုးများ၏ အခွင့်အရေးကာကွယ်စောင့်ရှောက်သည့် ဥပဒေ၊ နည်းဥပဒေပါ တိုင်းရင်းသားအခွင့်အရေးများ၊ လူမှုဝန်ထမ်းဦးစီးဌာန ဒုတိယညွှန်ကြားရေးမှူး ဒေါ်စိန်စိန်မော်က လူမှုကာကွယ်စောင့်ရှောက်ရေးဆိုင်ရာများ၊ ပြန်ကြားရေးနှင့်ပြည်သူ့ဆက်ဆံရေးဦးစီးဌာန ဒုတိယညွှန်ကြားရေးမှူး

ဒေါ်နန်းမေစုအောင် က Media ၏ ကောင်းကျိုး၊ ဆိုးပြစ်များ၊ ပတ်ဝန်းကျင်ထိန်းသိမ်းရေးဦးစီးဌာန ညွှန်ကြားရေးမှူး ဦးဇော်ထွန်းအောင်က မိုးခိုးမြူငွေ့ညစ်ညမ်းမှုအန္တရာယ်များအကြောင်း ဆွေးနွေးပြောကြားကြသည်။

ဆက်လက်၍ သက်ဆိုင်ရာဌာနများက လက်ကမ်းစာစောင်များ ဖြန့်ဝေခဲ့ပြီး ရပ်ရွာအခြေပြု အသက်မွေးဝမ်းကျောင်းပညာ လိုအပ်ချက်တို့ကို ဆန်းစစ်ခြင်း စစ်တမ်းကောက်ယူခဲ့ရာ ပဒါးညေးကျေးရွာနေ ပြည်သူများက ပူးပေါင်းပါဝင်ဆောင်ရွက်ခဲ့ကြောင်း သိရသည်။ **ပြည်နယ်(ပြန်/ဆက်)**

ရွှေကူမြို့၌ ၂၀၂၅ ခုနှစ် တက္ကသိုလ်ဝင်စာမေးပွဲ ထူးချွန်စွာအောင်မြင်သူများအား ဂုဏ်ပြု

ရွှေကူ စက်တင်ဘာ ၁၄

ကချင်ပြည်နယ် ရွှေကူမြို့ အမှတ်(၁)အခြေခံပညာအထက်တန်းကျောင်း၏ ၂၀၂၅ ခုနှစ် တက္ကသိုလ်ဝင်စာမေးပွဲ၌ ဂုဏ်ထူးများနှင့် ထူးချွန်စွာအောင်မြင်သူများအား ဂုဏ်ပြုမွမ်းမံကို စက်တင်ဘာ ၁၁ ရက်က အဆိုပါကျောင်း ပညာ့ဂုဏ်ရည်ခန်းမ၌ ကျင်းပသည်။

၂၀၂၅ ခုနှစ် ဇွန် ၁၆ ရက်တွင် ကျင်းပခဲ့သည့် တက္ကသိုလ်ဝင်စာမေးပွဲသို့ အမှတ်(၁) အခြေခံပညာ အထက်တန်းကျောင်းမှ ကျောင်းသား ကျောင်းသူ ၃၂၄ ဦး ဝင်ရောက်ဖြေဆိုခဲ့ရာ အောင်မြင်သူ ၁၆၅ ဦးဖြင့် ၅၀ ဒသမ ၉၃ ရာခိုင်နှုန်း အောင်မြင်ခဲ့သည်။ အောင်မြင်သူများမှ ခြောက်ဘာသာဂုဏ်ထူးရှင် တစ်ဦး၊ ငါးဘာသာဂုဏ်ထူးရှင် နှစ်ဦး၊ လေးဘာသာဂုဏ်ထူးရှင် လေးဦး၊ သုံးဘာသာဂုဏ်ထူးရှင် ရှစ်ဦး၊ နှစ်ဘာသာဂုဏ်ထူးရှင် ၁၂ ဦး၊ တစ်ဘာသာဂုဏ်ထူးရှင် ၃၆ ဦး ထူးချွန်စွာ အောင်မြင်ခဲ့သည့် ကျောင်းသား ကျောင်းသူ စုစုပေါင်း ၆၃ ဦးတို့အား တစ်ဘာသာလျှင် ဂုဏ်ပြုချီးမြှင့်ငွေကျပ် ငါးသောင်း နှုန်းဖြင့် လည်းကောင်း စေတနာထား၍ သင်ကြားပြသပေးခဲ့သည့် ဆရာ ဆရာမ ၁၇ ဦးတို့အား ဂုဏ်ပြုခြင်းများကို အထက(၁) ကျောင်းအုပ်ဆရာကြီးနှင့် ဆရာ ဆရာမများ၊ ကျောင်းအကျိုးတော်ဆောင်အဖွဲ့နှင့် စေတနာ၃ရှင် အလှူရှင်များက စုပေါင်း၍ ဂုဏ်ပြုချီးမြှင့်ခဲ့ကြသည်။

မြို့နယ်(ပြန်/ဆက်)

တောင်တွင်းကြီးမြို့နယ်၌ စာဖတ်ရှိန်မြှင့်တင်ရေး လှုပ်ရှားမှု အသိပညာပေးဟောပြော

တောင်တွင်းကြီး စက်တင်ဘာ ၁၄

မကွေးတိုင်းဒေသကြီး တောင်တွင်းကြီးမြို့နယ်၌ စာဖတ်ရှိန်မြှင့်တင်ရေးလှုပ်ရှားမှု အသိပညာပေးဟောပြောပွဲကို ယမန်နေ့နံနက် ၁၀ နာရီက အခြေခံပညာအထက်

တန်းကျောင်း(ခွဲ) (ချောက်ကြား) သို့ သွားရောက်၍ ကွင်းဆင်းဆောင်ရွက်သည်။

ဟောပြောပွဲတွင် မြို့နယ်ပြန်ကြားရေးနှင့်ပြည်သူ့ဆက်ဆံရေးဦးစီးဌာန ဦးစီးအရာရှိ ဒေါ်အေးမိုးမိုးမြင့်က ကျောင်းသားလူငယ်များ ရည်မှန်းချက်ထား ကြိုးစားရန်၊ ကျောင်းသင်ခန်းစာများကို အထောက်အကူ ဖြစ်စေမည့် စာအုပ်စာပေများကိုလည်း လေ့လာဖတ်ရှုမှတ်သားရန်နှင့် စာပေလေ့လာဖတ်ရှုခြင်း၏ အကျိုးကျေးဇူးများကို အသိပညာပေးဟောပြောပြီး ကျောင်းသားကျောင်းသူများက ပြန်ကြားရေးနှင့် ပြည်သူ့ဆက်ဆံရေးဦးစီးဌာနမှ ခင်းကျင်းပြသထားသည့် လူငယ်ရေးရာ အသိပညာပေးနံရံကပ်စာစောင်၊ မြို့နယ်ပြည်သူ့စာကြည့်တိုက် အသိပညာပေးလုပ်ငန်းဆောင်ရွက်မှု မှတ်တမ်းများ၊ စာရေးဆရာကြီးများ၏ စာပေအဆိုအမိန့်များ နံရံကပ်စာစောင်များကို ကြည့်ရှုလေ့လာကြကာ တိုင်းရင်းသားရိုးရာ ကလေးစာပေများကို စိတ်ပါဝင်စားစွာ ဖတ်ရှုလေ့လာခဲ့ကြကြောင်း သိရသည်။

နောင်နောင် (ဗိသ္ဌနိုးမြေ)

ရမည်းသင်းမြို့နယ်အတွင်းရှိ ကျေးရွာ ၂၆ ရွာမှ မိုးစပါးစိုက်တောင်သူများအား ဓာတ်မြေသြဇာသွင်းအားစုများ ဖြန့်ဖြူးရောင်းချ

ရမည်းသင်း စက်တင်ဘာ ၁၄

မန္တလေးတိုင်းဒေသကြီး ရမည်းသင်းမြို့နယ် ကျေးလက်ဒေသ ဖွံ့ဖြိုးတိုးတက်ရေး ဦးစီးဌာနက ရမည်းသင်းမြို့နယ် အတွင်းရှိ ကျေးရွာ ၂၆ ရွာမှ မိုးစပါးစိုက်တောင်သူများအတွက် ဓာတ်မြေသြဇာသွင်းအားစုများကို သီးနှံပေါ်ပေးစနစ်ဖြင့် ဖြန့်ဖြူးရောင်းချပေးလျက်ရှိကြောင်း သက်ဆိုင်ရာ တာဝန်ရှိသူထံမှ သိရသည်။

သွင်းအားအားစု ဓာတ်မြေသြဇာများ ဖြန့်ဖြူးရောင်းချရာတွင် မြို့နယ်ဓာတ်မြေသြဇာ ဖြန့်ဖြူးရောင်းချရေး ကြီးကြပ်မှုကော်မတီဝင်များနှင့် ပေါင်းစပ်ညှိနှိုင်းပြီး ကျေးလက်နေတောင်သူများ အရည်အသွေးပြည့်မီသော ဓာတ်မြေသြဇာများကို ဈေးနှုန်း၁ချိသာစွာဖြင့် စိုက်ပျိုးချိန်အမီ ဝယ်ယူအသုံးပြုနိုင်ရေးအတွက် ယခုလ ၃ ရက်မှစ၍ သီးနှံပေါ်ပေးစနစ်ဖြင့် တောင်သူများ လက်ဝယ် အရောက်တိုက်ရိုက်ဖြန့်ဖြူး ရောင်းချပေးလျက်ရှိကြောင်း၊ ရမည်းသင်းမြို့နယ်အတွင်းရှိ ကျေးရွာ ၂၆ ရွာမှ မိုးစပါးစိုက်တောင်သူ ၁၄၂၈ ဦး အတွက် ယူရီးယားဓာတ်မြေသြဇာ အိတ် ၄၁၂၀ နှင့် ကွန်ပေါင်းဓာတ်မြေသြဇာ ၄၁၂၅ အိတ် ဖြန့်ဖြူးရောင်းချသွားမည်ဖြစ်ကြောင်း မြို့နယ်ဦးစီးမှူး ဦးသန့်ဇင်အောင်ထံမှ သိရသည်။ **သူသူငြိမ်း**

မြို့နယ်အချို့၌ လူငယ်ရေးရာ အသိပညာပေးဟောပြောပွဲကျင်းပ

ကျောက်ဆည်

မန္တလေးတိုင်းဒေသကြီး ကျောက်ဆည်မြို့နယ် မင်းစုအခြေခံပညာ အထက်တန်းကျောင်း၌ စာဖတ်ရှိန်မြှင့်မားရေး လူငယ်ရေးရာ အသိပညာပေးဟောပြောပွဲကို စက်တင်ဘာ ၁၁ ရက်က အဆိုပါ ကျောင်းဘက်စုံသုံးခန်းမ၌ ကျင်းပသည်။

လူငယ်ရေးရာအသိပညာပေးဟောပြောပွဲတွင် မင်းစုအခြေခံပညာ အထက်တန်းကျောင်းမှ ကျောင်းအုပ်ဆရာမကြီး ဒေါ်သီတာဆွေက အမှာစကားပြောကြားပြီး စာရေးဆရာ ကိုရွှေအောင်သင်းက “လူငယ်နှင့် အနာဂတ်နိုင်ငံတော်” ခေါင်းစဉ်ဖြင့် အသိပညာပေးဟောပြောဆွေးနွေးခဲ့ရာ ကျောင်းသား ကျောင်းသူများက သိရှိလိုသည်များကို မေးမြန်းခဲ့ပြီး အမှတ်တရလက်ဆောင်များ ပေးအပ်ခဲ့ကြောင်းနှင့် ကျောက်ဆည်ခရိုင် ပြန်ကြားရေးနှင့် ပြည်သူ့ဆက်ဆံရေးဦးစီးဌာနမှ ခင်းကျင်းပြသထားသည့် သုတ၊ ရသ စာအုပ်များနှင့် နံရံကပ်စာစောင်များအား ကျောင်းသား ကျောင်းသူများက စိတ်ပါဝင်စားစွာ ကြည့်ရှုကြောင်း သိရသည်။ **တင်တင်ထွေး**

ထန်းတပင်(ရန်ကုန်)

ထန်းတပင်မြို့နယ် ပြန်ကြားရေးနှင့်ပြည်သူ့ဆက်ဆံရေးဦးစီးဌာနနှင့် အခြေခံပညာဦးစီးဌာနတို့ ပူးပေါင်း၍ မြို့နယ်အတွင်းရှိ ကျောင်းသားကျောင်းသူ လူငယ်လူရွယ်များ လူငယ်အချင်းချင်း ချစ်ခင်ရင်းနှီးမှုများ ရရှိစေရန်ရည်ရွယ်၍ လူငယ်အသိပညာပေးဟောပြောပွဲနှင့် လူငယ်စကားဝိုင်းကို စက်တင်ဘာ ၁၂ ရက်က အထက(ခွဲ)အတွင်း သဲဖြူကျောင်း၌ ကျင်းပသည်။

လူငယ်စကားဝိုင်းကို မြို့နယ်ပြန်ကြားရေးနှင့် ပြည်သူ့ဆက်ဆံရေးဦးစီးဌာန ဦးစီးအရာရှိ ဦးအောင်ဇော်ထွေးက ဦးဆောင်ဆွေးနွေးသူအဖြစ် လည်းကောင်း၊ အထက်တန်းပြဆရာမ ဒေါ်မိုးဖြူဖြူသော်က တွဲဖက်ဦးဆောင်ဆွေးနွေးသူအဖြစ် လည်းကောင်း၊ ကျောင်းသား ကျောင်းသူ ငါးဦးတို့က လူငယ်နှင့်စာရိတ္တ၊ လူငယ်နှင့်ကျန်းမာရေး၊ လူငယ်နှင့်အားကစား၊ လူငယ်နှင့်နည်းပညာ၊ လူငယ်နှင့်ယဉ်ကျေးမှုစသည့်ခေါင်းစဉ်များဖြင့် ဆွေးနွေးသည်။ **ဇင်မင်းထိုက်(ထန်းတပင်)**

မန္တလေးတိုင်းဒေသကြီး မဟာအောင်မြေမြို့နယ်၌ LCIS International Preschool ကိုယ်ပိုင်ကျောင်းမှ ကျောင်းသား ကျောင်းသူများက မီးသတ်ဦးစီးဌာနရှိ မီးငြိမ်းသတ်ရေးပစ္စည်းများ၊ ရှာဖွေကယ်ဆယ်ရေးသုံးပစ္စည်းများအား စက်တင်ဘာ ၁၀ ရက်က လာရောက်လေ့လာကြည့်ရှုရာ မြို့နယ်မီးသတ်ဦးစီးမှူး ဦးညွှန့်ဝင်းအောင် ဦးစီး မီးသတ်တပ်ဖွဲ့ဝင်များက မီးဘေးအန္တရာယ်ကြုံတွေ့လာပါက အဆိုပါမီးငြိမ်းပစ္စည်းများဖြင့် လက်တွေ့သရုပ်ပြသစဉ်။

အောင်ဇော်မင်း

အစိုးရစက်မှုလက်မှုသိပ္ပံကျောင်းနှင့် ဈေးကွက်သစ်ရပ်ကွက်တို့၌ မြန်မာအီလက်ထရောနစ် မဲပေးစက်အသိပညာပေးခြင်းနှင့် စမ်းသပ်မဲပေးခြင်းများဆောင်ရွက်

ကျောက်ပန်းတောင်း စက်တင်ဘာ ၁၄

မန္တလေးတိုင်းဒေသကြီး ကျောက်ပန်းတောင်းမြို့နယ် ရွေးကောက်ပွဲကော်မရှင်အဖွဲ့ခွဲက မြန်မာအီလက်ထရောနစ် (MEVM) မဲပေးစက်အကြောင်း အသိပညာပေးခြင်းနှင့် လက်တွေ့စမ်းသပ်မဲပေးမှုသရုပ်ပြခြင်းများကို စက်တင်ဘာ ၁၀ ရက်က အစိုးရစက်မှုလက်မှုသိပ္ပံကျောင်း (ကျောက်ပန်းတောင်း)နှင့် ဈေးကွက်သစ်ရပ်ကွက် အောင်မြေသာစံ

မမ္မာရုံတို့၌ ပြုလုပ်သည်။

ပြည်တော်သာရပ်ကွက်ရှိ အစိုးရစက်မှုလက်မှုသိပ္ပံ ကျောင်းစုဝေးခန်းမ၌ ပြုလုပ်ရာ မြို့နယ်ရွေးကောက်ပွဲကော်မရှင် အဖွဲ့ခွဲဥက္ကဋ္ဌ ဦးရန်မျိုးနိုင်က အမှာစကားပြောကြားပြီး မြို့နယ်ရွေးကောက်ပွဲ အရာရှိဦးဇင်မောင်က မြန်မာအီလက်ထရောနစ် (MEVM) မဲပေးစက်ဖြင့် ဆန္ဒမဲပေးခြင်းလုပ်ငန်းစဉ်များကို ရှင်းလင်းပြောကြားသည်။

ယင်နောက် တက်ရောက်လာသည့် ကျောင်းအုပ်ကြီးနှင့် ဌာနမှူးများ၊ ကျောင်းသား ကျောင်းသူများ၏ မေးမြန်းမှုများကို တာဝန်ရှိသူများက ပြန်လည်ရှင်းလင်းဖြေကြားသည်။ ဆက်လက်၍ ကျောင်းအုပ်ကြီးနှင့် ဌာနမှူးများ၊ ကျောင်းသား ကျောင်းသူများက မဲပေးစက်ဖြင့် ဆန္ဒမဲပေးခြင်းကို ကိုယ်တိုင်လက်တွေ့စမ်းသပ် ဆောင်ရွက်ကြပြီး အဆိုပါ အသိပညာပေးနှင့် စမ်းသပ်မဲပေးပွဲသို့ ညောင်ဦးခရိုင်ကော်မရှင်အဖွဲ့ဝင် ဦးနိုင်ဦး၊ မြို့နယ်ရွေးကောက်ပွဲကော်မရှင် ဥက္ကဋ္ဌနှင့် အဖွဲ့ဝင်များ၊ အစိုးရစက်မှုလက်မှုသိပ္ပံကျောင်း ဒုတိယ ကျောင်းအုပ်ကြီးနှင့် ဌာနမှူးများ၊ ကျောင်းသား ကျောင်းသူများ စုစုပေါင်း ၇၅၂ ဦး တက်ရောက်ခဲ့ကြသည်။

နေအောင်(ပြန်/ဆက်)

ဖိုင်းပျဉ်းမြို့ အထကကျောင်း၌ ကျောင်းတွင်းသင်ထောက်ကူပြိုင်ပွဲ ကျင်းပ

ဖိုင်းပျဉ်း စက်တင်ဘာ ၁၄

ရှမ်းပြည်နယ်(အရှေ့ပိုင်း) ဖိုင်းပျဉ်း မြို့ အခြေခံပညာ အထက်တန်းကျောင်း၌ ၂၀၂၅-၂၀၂၆ ပညာသင်နှစ် ကျောင်းတွင်း သင်ထောက်ကူပြိုင်ပွဲကို စက်တင်ဘာ ၁၂ ရက်က အဆိုပါကျောင်း နဝဒေးခန်းမ၌ ကျင်းပသည်။

ထိုသို့ ဆောင်ရွက်ရာတွင် အခြေခံပညာ အထက်တန်းကျောင်း ကျောင်းအုပ်ဆရာမကြီး ဒေါ်သီတာခိုင်က အမှာစကား ပြောကြားပြီးအခြေခံပညာအထက်တန်းကျောင်းမှ အထက်တန်းအဆင့်၊ အလယ်တန်းအဆင့်နှင့် မူလတန်းအဆင့် ကျောင်းသား ကျောင်းသူများက အုပ်စုလိုက် သော်လည်းကောင်း၊ တစ်ဦးချင်း

သော်လည်းကောင်း ကျောင်းသင်ခန်းစာပါ ဘာသာရပ်အလိုက် သင်ထောက်ကူပစ္စည်းများ ပါဝင်ယှဉ်ပြိုင်ကြကာ မြို့နယ်စီမံခန့်ခွဲရေးနှင့် အုပ်ချုပ်ရေးကော်မတီ ဥက္ကဋ္ဌနှင့် အဖွဲ့ဝင်များ၊ မြို့နယ်အမျိုးသမီးရေးရာအဖွဲ့၊ မြို့နယ်မိခင်နှင့်ကလေး စောင့်ရှောက်ရေးအဖွဲ့၊ အခြေခံပညာ ကျောင်းအုပ်ကြီးများ၊ ကျောင်းအုပ်ဆရာမကြီးနှင့် ဆရာ ဆရာမများက လှည့်လည်ကြည့်ရှုခဲ့ကြောင်း သိရသည်။

နန်းသန္တာဦး(ပြန်/ဆက်)

မိုင်းဆတ်မြို့ အခြေခံပညာအလယ်တန်းကျောင်း(ကျဒယ်)၌ လူငယ်ရေးရာအသိပညာပေးဟောပြော

မိုင်းဆတ် စက်တင်ဘာ ၁၄

ရှမ်းပြည်နယ်(အရှေ့ပိုင်း) မိုင်းဆတ်မြို့ မြို့နယ်လူငယ်ရေးရာကော်မတီ ကကြီးမှူး၍ စက်တင်ဘာ ၁၂ ရက်က အခြေခံပညာအလယ်တန်းကျောင်း (ကျဒယ်)၌ လူငယ်ရေးရာအသိပညာပေးဟောပြောပွဲ ကျင်းပသည်။

ဟောပြောပွဲတွင် မြို့နယ်အားကစားနှင့် ကာယပညာဦးစီးဌာနမှ နည်းစနစ်မှူး ဦးမြင့်တင်က အားကစားနှင့် ကျန်းမာရေးခေါင်းစဉ်၊ ခရိုင်ပြန်ကြားရေးနှင့် ပြည်သူ့ဆက်ဆံရေးဦးစီးဌာနမှ ဦးစီးအရာရှိ ဒေါ်ခင်လေးဝင်းက လူငယ်နှင့်စာဖတ်ခြင်းခေါင်းစဉ်၊ မြို့နယ်မီးသတ်ဦးစီးဌာနမှ ဒုတိယမီးသတ်ဦးစီးမှူး ဦးဇင်လတ်က မီးဘေးလုံခြုံရေးနှင့် မီးသတ်ဆေးဘူးကိုင်တွယ်အသုံးပြုနည်းခေါင်းစဉ်၊ မြို့နယ်ပညာရေးဌာနမှ ဦးစီးအရာရှိ ဒေါ်ယဉ်မင်းသက်က လူငယ်နှင့်ပညာရေး ခေါင်းစဉ်တို့ဖြင့်လည်းကောင်း အသိပညာပေးဟောပြောခဲ့သည်။

ထို့နောက် ဟောပြောပွဲသို့ တက်ရောက်လာသော ကျောင်းသား ကျောင်းသူများအား မြို့နယ်မီးသတ်ဦးစီးဌာနမှ မီးဘေးလုံခြုံရေး အသိပညာပေးစာစောင်များ အခမဲ့ဖြန့်ဝေခဲ့ကြောင်း သိရသည်။

ယဉ်ယဉ်ဝင်း(ပြန်/ဆက်)

ပေါက်ခေါင်းမြို့နယ် ပဇင်ကျယ်ကျေးရွာ၌ ၄ာ်ဖျားရောဂါကူးစက်မှုပပျောက်ရေး ကွင်းဆင်းဆောင်ရွက်

ပေါက်ခေါင်း စက်တင်ဘာ ၁၄

ပဲခူးတိုင်းဒေသကြီး ပေါက်ခေါင်းမြို့နယ် ပဇင်ကျယ်ကျေးရွာ၌ စက်တင်ဘာ ၁၀ ရက်က ပြည်သူ့ကျန်းမာရေးဦးစီးဌာနမှ ၄ာ်ဖျားရောဂါကူးစက်မှု ပပျောက်ရေး၊ ကပ်ရောဂါ အသွင်မဖြစ်ပွားစေရေး၊ ခြင်ကိုက်ရာမှတစ်ဆင့် ကူးစက်မှုမရှိစေရေး ကွင်းဆင်းဆောင်ရွက်ခဲ့သည်။

ထိုသို့ကွင်းဆင်း ဆောင်ရွက်ရာတွင် ကျန်းမာရေးဝန်ကြီးဌာန ပြည်ထောင်စုဝန်ကြီး၏ ညွှန်ကြားချက်၊ တိုင်းဒေသကြီးပြည်သူ့ကျန်းမာရေးဦးစီးဌာန၏ ဦးဆောင်ကြီးကြပ်မှုဖြင့် ပေါက်ခေါင်းမြို့နယ် ပြည်သူ့ကျန်းမာရေးဦးစီးဌာနမှူး ဒေါက်တာ အောင်မျိုးမြတ် ဦးဆောင်၍ ၄ာ်ဖျားရောဂါ တိုက်ဖျက်ရေးဌာနနှင့် ဓမ္မသော် ကျေးလက်ကျန်းမာရေးဌာနတို့မှ ဝန်ထမ်းများက ပဇင်ကျယ်ကျေးရွာတွင် ၄ာ်ဖျားရောဂါကူးစက်မှု ပပျောက်ရေး၊ ကပ်ရောဂါ အသွင်မဖြစ်စေရေး၊ ခြင်ကိုက်ရာမှတစ်ဆင့် ကူးစက်မှု မရှိစေရေးအတွက် ကျန်းမာရေး အသိပညာပေး ဟောပြောခြင်း၊ ၄ာ်ဖျား သွေးဖောက်စစ်ဆေးပေးခြင်း၊ ထိရောက်သော ကုသမှုပေးခြင်း၊ တာရှည်ခံ ဆေးစိမ် ခြင်ထောင်များ ဖြန့်ဝေပေးခြင်း စသည့်လုပ်ငန်းများကို ဆောင်ရွက်ပေးခဲ့ကြောင်း သိရသည်။

ဖုန်းကျော်ဇင်(ပြန်/ဆက်)

ပြည့်ဝဆီများကို တတ်နိုင်သမျှ လျှော့စား၍ အသွင်ပြောင်းဆီများ စားသုံးခြင်းကို လုံးဝရှောင်ကြဉ်ပါ။

မြို့နယ်များ၌ မြန်မာအီလက်ထရောနစ် မဲပေးစက်အသိပညာပေးခြင်းနှင့် လက်တွေ့စမ်းသပ်ဆန္ဒမဲပေးခြင်း ဆောင်ရွက်

ပိုင်ကျုံ

ကရင်ပြည်နယ် ပိုင်ကျုံမြို့၌ မဲဆန္ဒရှင်များအား မြန်မာအီလက်ထရောနစ်မဲပေးစက်ဆိုင်ရာအသိပညာပေးခြင်းနှင့် လက်တွေ့စမ်းသပ် ဆန္ဒမဲပေးခြင်း သရုပ်ပြပွဲကို စက်တင်ဘာ ၁၁ ရက်က ပိုင်ကျုံမြို့ ကမာခိုးကျေးရွာ ဘုန်းတော်ကြီးကျောင်း၌ ကျင်းပသည်။

ဦးစွာ မြို့နယ်ရွေးကောက်ပွဲကော်မရှင်အဖွဲ့ခွဲမှ တာဝန်ရှိသူများက ပါတီစုံဒီမိုကရေစီ အထွေထွေရွေးကောက်ပွဲနှင့်ပတ်သက်ပြီး မဲဆန္ဒရှင်ပြည်သူများ သိသင့်သိထိုက်သောအချက်အလက်များနှင့် ရွေးကောက်ပွဲတွင် အသုံးပြုမည့် မြန်မာအီလက်ထရောနစ်မဲပေးစက်ဖြင့် မဲပေးနိုင်ရေး ဆောင်ရွက်ထားရှိမှုအခြေအနေများ၊ မြန်မာအီလက်ထရောနစ်မဲပေးစက်ဖွဲ့စည်းတည်ဆောက်ပုံ၊ အသုံးပြုပုံအဆင့်ဆင့်နှင့် မဲဆန္ဒရှင်ပြည်သူများ မဲပေးရာတွင် အဆင်ပြေချောမွေ့စေရေးအတွက် မဲပေးစက်ဖြင့် မဲပေးပုံ/မဲပေးနည်းစနစ်များအား ရှင်းလင်းပြောကြားကာ ပြည်သူများက မြန်မာအီလက်ထရောနစ်မဲပေးစက်ဖြင့် စမ်းသပ်မဲပေးခြင်းကို စိတ်ပါဝင်စားစွာ လက်တွေ့လုပ်ဆောင်ခဲ့ကြကြောင်း သိရသည်။

နော်ခူး(ပြန်/ဆက်)

မိုင်းယန်း

ရှမ်းပြည်နယ်(အရှေ့ပိုင်း) မိုင်းယန်းမြို့နယ်၌ ခရိုင်၊ မြို့နယ်အဆင့် ဌာနဆိုင်ရာဝန်ထမ်းများအား မြန်မာအီလက်ထရောနစ်မဲပေးစက် (MEVM)အသုံးပြုခြင်းဆိုင်ရာ အသိပညာပေးခြင်းနှင့် လက်တွေ့စမ်းသပ်မဲပေးခြင်း အခမ်းအနားကို စက်တင်ဘာ ၁၂ ရက်က ဟောကန်ရပ်ကွက် အတွင်းရှိ မြို့နယ်အားကစားနန်းမ၌ ကျင်းပသည်။

ဦးစွာ အခမ်းအနားတွင် ခရိုင်စီမံခန့်ခွဲရေးနှင့် အုပ်ချုပ်ရေးကော်မတီ ဥက္ကဋ္ဌ ဦးလင်းသန့်က အမှာစကားပြောကြားပြီး မြို့နယ်ရွေးကောက်ပွဲကော်မရှင်အဖွဲ့ခွဲဥက္ကဋ္ဌ ဦးစိုင်းဆမ်ကျောက်က မြန်မာအီလက်ထရောနစ်မဲပေးစက်အသုံးပြုခြင်းဆိုင်ရာများကို အသိပညာပေးခြင်းနှင့် လက်တွေ့စမ်းသပ်မဲပေးခြင်းများပြုလုပ်ရခြင်းနှင့် ပတ်သက်၍ အသိပညာပေးရှင်းလင်းဟောပြောသည်။ ထို့နောက် အခမ်းအနားသို့ တက်ရောက်လာကြသော ခရိုင်၊ မြို့နယ်အဆင့် ဌာနဆိုင်ရာဝန်ထမ်းများက မြန်မာအီလက်ထရောနစ်မဲပေးစက်ဖြင့် စမ်းသပ်မဲပေးခြင်းများကို လက်တွေ့ဆောင်ရွက်ခဲ့ကြကြောင်း သိရသည်။

ထွန်းထွန်းထူး

အမရပူရမြို့နယ် ရွှေကြက်ယက်ကျေးရွာရှိ အထက(ရွှေကြက်ယက်)၌ အမရပူရမြို့နယ် မြို့နယ်မီးသတ်ဦးစီးမှူး ဦးစီးအရာရှိ ဦးအောင်မျိုးထက် ဦးဆောင်၍ သန္ဓေတပ်ဖွဲ့ဝင် ငါးဦးဖြင့် ဆရာ ဆရာမ၊ ကျောင်းသား ကျောင်းသူ ၂၀၀ ကို စက်တင်ဘာ ၁၂ ရက်က မီးဘေးလုံခြုံရေးအသိပညာပေးဟောပြောပြီး လက်တွေ့မီးဖြိမ်းသတ်နည်းသရုပ်ပြစဉ်။ (မြို့နယ်(ပြန်/ဆက်)

မြန်မာနိုင်ငံတစ်ဝန်းရှိ အခြေခံပညာ ကျောင်းသား၊ ကျောင်းသူများ သင်ကြားသင်ယူမှုတွင် အကောင်းဆုံးအထောက်အကူဖြစ်စေရန် ရည်ရွယ်ပြီး ၂၀၂၅-၂၀၂၆ ပညာသင်နှစ်အတွက် ပညာရေးဝန်ကြီးဌာန၏ ပြဋ္ဌာန်းထားသော အခြေခံပညာသင်ရိုးညွှန်းတမ်းအပေါ်အခြေခံ၍ အင်္ဂလိပ်ဘာသာရပ်ဆိုင်ရာ ပါမောက္ခ ဆရာကြီး၊ ဆရာမကြီးများနှင့် ဝါရင့်ဆရာကြီး၊ ဆရာမကြီးများ ပြုစုရေးသား ကြီးကြပ်တည်းဖြတ်ထားသည့် Grade-4 မှ Grade-12 အထိ တန်းစဉ် အောင်ချက်မြင့်မားရေးအတွက် စာမေးပွဲမေးခွန်းပုံစံနှင့်အညီ လေ့ကျင့်ခန်းများနှင့် အဖြေစုံကို ကျောင်းသား၊ ကျောင်းသူများ ကြိုတင်လေ့လာ လေ့ကျင့်နိုင်ရန် တနလင်္ဂနေ့တိုင်း ဖော်ပြပေးလျက်ရှိပါသည်။ **မြန်မာ့အလင်းစာတည်းအဖွဲ့.**

Grade-9 (Unit-6)

Section (A) Listening

I. Match the adjectives in Column A with their meanings in Column B. (5 marks)

Column A	Column B
1. alone	A. surprising and not planned
2. early	B. having a pleasant and relaxed feeling
3. frightened	C. strong or intense
4. nervous	D. affected by a spinning or unsteady feeling
5. comfortable	E. feeling afraid
6. unexpected	F. done before the usual time
7. severe	G. feeling worried or uneasy
8. dizzy	H. tasty and appealing to eat
9. mouth-watering	I. loved very much
10. beloved	J. without anyone else

Section (B) Reading

II. Choose the appropriate words or phrases to complete the sentences. (5 marks)

1. Last summer, I went to visit my grandparents in ....., A. Mandalay B. Myeik C. Yangon
2. My dad arranged for me to take a ....., A. bus B. boat C. flight
3. I arrived at the airport ..... hours early. A. two B. three C. one
4. I checked in at the registration ....., A. station B. counter C. platform
5. I got a window ....., A. seal B. sheet C. seat
6. I sat in the airport ..... waiting to board. A. hall B. shop C. lobby
7. My flight was ..... due to bad weather. A. delayed B. cancelled C. early
8. After waiting for about five hours, we ..... the plane. A. left B. boarded C. repaired
9. On board, I buckled my ....., A. shoes B. seat belt C. coat
10. I heard a ..... under my feet. A. knock B. song C. rumble

Section (C) Writing

III. Fill in the blanks with the correct words. The first letters are given to help you. (5 marks).

1. Last s....., I went to visit my grandparents.
2. My grandparents live in M.....,
3. My d..... arranged for me to take a flight.
4. I arrived at the Yangon International A..... two hours early.
5. I checked in at the registration c.....,
6. I got a window s.....,
7. I sat in the airport l..... waiting to board.
8. My flight was d..... because of bad weather.
9. All the p..... finally boarded the plane.
10. On board, I b..... my seat belt.
11. I heard a r..... under my feet.

Answer Keys

I. 1. J 2. F 3. E 4. G 5. B 6. A 7. C 8. D 9. H 10. I

II. 1. B. Myeik 2. C. flight 3. A. two 4. B. counter 5. C. seat 6. C. lobby 7. A. delayed 8. B. boarded 9. B. seat belt 10. C. rumble

III. 1. summer 2. Myeik 3. dad 4. Airport 5. counter 6. seat 7. lobby 8. delayed 9. passengers 10. buckled 11. rumble

Grade-10 (Unit-6)

I. Complete the exchanges, using the expressions given in the box. There is an extra. (5 marks)

I'm looking for a part-time job.
It's a great opportunity!
I just received my degree from university.
It's so uncomfortable.
Where is the nearest hotel?
Are you ready to go out?

A : ..... (1) ....., Can you help me?

B : Of course! What kind of job are you interested in?

A : I've been considering studying abroad. What do you think?

B : ..... (2) ....., You should go for it.

A : I can't stand this hot weather anymore. ..... (3) .....,

B : I agree, it's quite frustrating. We need some cooler days.

A : ..... (4) ....., We don't want to be late.

B : Yes, I'm all set. Let's head out right away.

A : ..... (5) ....., I'm so proud.

B : Congratulations! All your hard work has paid off. Well done!

Answer Keys

I. 1. I'm looking for a part-time job.
2. It's a great opportunity!
3. It's so uncomfortable.
4. Are you ready to go out?
5. I just received my degree from university.

Grade-11 (Unit-6)

I. Complete the sentences with the appropriate words. The initial letters are given. (10 marks)

1. Myanmar is known as "The G..... Land."
2. The c..... city of Myanmar is Nay Pyi Taw.
3. Shwedagon, Sule, and Botahtaung are Historic P..... in Yangon.
4. The A..... River is the lifeblood of Myanmar.
5. Bagan is famous for more than 2,500 o..... pagodas.
6. The capital of the Philippines is M.....,
7. Puerto Princesa Subterranean River is a UNESCO W..... Heritage Site.
8. White Beach is located on B..... Island.
9. The B..... R..... T..... are carved into mountains in the Philippines.
10. The C..... Hills are rock formations that turn brown in the dry season.
11. Singapore is a C.....-I.....-N.....,
12. The S.E.A. Aquarium in Sentosa displays 800 s..... of marine life.
13. The G..... by the B..... is known for its Super Tree Grove.
14. Jurong Bird Park has the world's tallest m..... w.....,
15. The Singapore B..... Gardens is a UNESCO site.
16. Bangkok is a S..... Paradise and capital of Thailand.
17. C..... is a historic cultural centre in northern Thailand.
18. Sukhothai is the b..... of Thai art and language.

Answer Keys

I. 1. Golden 2. Capital 3. Pagodas 4. Ayeyarwady 5. old 6. Manila 7. World 8. Boracay 9. Banaue Rice Terraces 10. Chocolate 11. City-Island-Nation 12. Species 13. Gardens by the Bay 14. Man-made Waterfall 15. Botanic 16. Shopper's 17. Chiang Mai 18. Birthplace

Grade-12 (Unit-6)

I. Complete the sentences with the appropriate words. The initial letters are given. (10 marks)

1. We, h....., are considered to be the most intelligent species in the world.
2. From time i....., we have made our dreams a reality.
3. Great advances in t..... have made our life easier.
4. The term 'a.....' was coined in 1956.
5. Professor John McCarthy was a c..... from Stanford University.
6. AI is a branch of c..... that focuses on creating intelligent machines.
7. AI is a machine's ability to perform c..... like humans.
8. AI machines can p....., reason, and solve problems.
9. One goal of AI is to e..... communication between humans and machines.
10. The First Industrial Revolution began in the e..... century.
11. The S..... is also called the Technological Revolution.
12. The Third Industrial Revolution began around 1.....,
13. We are now living in the F..... Era.
14. Text editors help us with w.....,
15. Auto-correction fixes our s.....,

Answer Keys

I. 1. human beings 2. immemorial 3. technology 4. artificial intelligence 5. computer scientist 6. computer science 7. cognitive functions 8. perceive 9. enhance 10. eighteenth 11. Second Industrial Revolution 12. 1970 13. Fourth Industrial Revolution 14. word processing 15. spelling mistakes

အခြေခံပညာအင်္ဂလိပ်ဘာသာရပ်ဆိုင်ရာ ရှင်းလင်းချက်များနှင့် လေ့ကျင့်ခန်းများအပေါ် နားလည်မှု တစ်စုံတစ်ရာမရှိ၍ဖြစ်စေ၊ ယခုထက်ပိုမိုကောင်းမွန်စေရန် အကြံပြုလို၍ဖြစ်စေ စီစဉ်သူ ဆရာဦးစိုးစံ (**English for Students Supplement Editorial Group**) ဖုန်း - 09 981163924 ထံ ဆက်သွယ်မေးမြန်း အကြံပြုနိုင်ပါသည်။

The Cybersecurity & Privacy Chatbot Development ပြိုင်ပွဲနှင့် ဆုပေးပွဲကျင်းပ

ရန်ကုန် စက်တင်ဘာ ၁၄

အာရှ-ပစိဖိတ်ကြေးနန်းဆက်သွယ်ရေးအဖွဲ့ချုပ် (အေပိတီ) Asia Pacific Tele Community ၏ ပံ့ပိုးမှုနှင့် မြန်မာနိုင်ငံကွန်ပျူတာအသင်းချုပ်၏ ကြီးကြပ်မှုဖြင့် မြန်မာနိုင်ငံကွန်ပျူတာပညာရှင်အသင်းက ဦးဆောင်ကျင်းပသည့် နိုင်ငံအဆင့် The Cybersecurity & Privacy Chatbot Development ပြိုင်ပွဲကို စက်တင်ဘာ ၁၃ ရက်က ရန်ကုန်မြို့ လှိုင်မြို့နယ်ရှိ MICT Park ၌ ကျင်းပသည်။

အခမ်းအနားတွင် မြန်မာနိုင်ငံကွန်ပျူတာပညာရှင်အသင်းဥက္ကဋ္ဌ ဦးထွန်းခိုင်က အမှာစကားပြောကြားပြီး ပြိုင်ပွဲဒိုင်အဖွဲ့ဝင် ဒေါက်တာ အေးအေးသင်းက ပြိုင်ပွဲစည်းကမ်းချက်များကို ရှင်းလင်းပြောကြားသည်။ ထို့နောက် The Cybersecurity & Privacy Chatbot Development ပြိုင်ပွဲကို ပြိုင်ပွဲဝင်အဖွဲ့ ၁၀ ဖွဲ့က ပါဝင်ယှဉ်ပြိုင်ကြသည်။

ဆက်လက်၍ ပြိုင်ပွဲဒုတိယပိုင်းအစီအစဉ်ကို ဆက်လက်ကျင်းပရာ အာရှ-ပစိဖိတ်ကြေးနန်းဆက်သွယ်ရေးအဖွဲ့ချုပ် (အေပိတီ) အထွေထွေအတွင်းရေးမှူးချုပ် Dr.Masanori Kondo ၏ ဂုဏ်ပြုအမှာစကားကို ဗီဒီယိုပရိုဂျက်တာဖြင့် ပြသသည်။

ယင်နောက် မြန်မာနိုင်ငံကွန်ပျူတာအသင်းချုပ် ဒုတိယဥက္ကဋ္ဌ ဦးငြိမ်းဦးက အမှာစကားပြောကြားပြီး ဆုပေးပွဲကိုကျင်းပရာ Cybersecurity Chatbot Champion Award ကို ရန်ကုန်ကွန်ပျူတာတက္ကသိုလ် (UCSY) မှ Dev Greek အဖွဲ့ကလည်းကောင်း၊ Most Innovative Security Chatbot Award ဆုကို သတင်းအချက်အလက် နည်းပညာတက္ကသိုလ် (UIT) မှ IT Pout Sa အဖွဲ့ကလည်းကောင်း၊ People's Choice Award ဆုကို STI College မှ I nnolgniters @ STI ကလည်းကောင်းရရှိရာ ဒုတိယဥက္ကဋ္ဌက ဆုများ ပေးအပ်ချီးမြှင့်သည်။

ထို့နောက် ပြိုင်ပွဲဝင် Top Ten Finalist နှင့် ပြိုင်ပွဲဝင်များအား Certificate of Achievement နှင့် Certificate of Participation ကိုပေးအပ်ပြီး မြန်မာနိုင်ငံ ကွန်ပျူတာပညာရှင်အသင်း ဒုတိယဥက္ကဋ္ဌ ဦးမင်းဦးက အကဲဖြတ်ဒိုင်များနှင့် ပံ့ပိုးကူညီကြသည့်ကုမ္ပဏီများအား ဂုဏ်ပြုမှတ်တမ်းလွှာ ပေးအပ်ခဲ့ကြောင်း သိရသည်။ **မျိုးမင်းသူရ**

ပလင်းကမ်းသာယာဆင်စခန်းရှိ ဆင်များအား အွန်လိုင်းမှတစ်ဆင့် ဆက်သွယ်၍ ဆင်စာဘူဖေးကျွေးမှု အကြိမ် ၁၀၁၅ ကြိမ်ရှိလာ

ညောင်ဦး စက်တင်ဘာ ၁၄

မန္တလေးတိုင်းဒေသကြီး ညောင်ဦးမြို့နယ် မြင်းခြံ-ပခုက္ကူကားလမ်းမကြီးဘေး အနောက်ပုလင်းကျေးရွာအနီး ဇရာဝတီမြစ်ကမ်းဘေးတွင် ဖွင့်လှစ်ထားရှိသည့် ပလင်းကမ်းသာယာဆင်စခန်း၌ မြန်မာပြည်အရပ်ရပ်မှ ဆင်ချစ်သူများက အွန်လိုင်းမှတစ်ဆင့် ဆက်သွယ်၍ ဆင်စာဘူဖေးကျွေးမှု များ များပြားလာလျက်ရှိရာ ဆင်စာဘူဖေးကျွေးမှု ၁၀၁၅ ကြိမ် ရှိလာပြီဖြစ်ကြောင်း ပလင်းကမ်းသာယာ ဆင်စခန်းတာဝန်ရှိသူများထံမှ သိရသည်။

သယံဇာတနှင့် သဘာဝပတ်ဝန်းကျင် ထိန်းသိမ်းရေးဝန်ကြီးဌာန၊ မြန်မာ့သစ်လုပ်ငန်းက ဖွင့်လှစ်ထားရှိသည့် ပလင်းကမ်းသာယာ ဆင်စခန်းတွင် မြန်မာပြည်အရပ်ရပ်ရှိ ဆင်ချစ်သူများက အွန်လိုင်းမှတစ်ဆင့် ဆင်စာဘူဖေးကျွေးမွေးလှူဒါန်းလျက်ရှိပြီး ဆင်စာဘူဖေးကျွေးသူများပြားလာလျက်ရှိရာ ၁၀၁၅ ကြိမ်အထိ ဆင်စာဘူဖေးကျွေးမှု များပြားလာပြီး နောက်ထပ်ကျွေးမွေးရန် အွန်လိုင်းမှလည်း ကြိုတင် ချိတ်ဆက်မှုများလည်း ရှိနေသေးကြောင်း ဆင်စခန်းတာဝန်ရှိသူများထံမှ သိရသည်။

မြန်မာနိုင်ငံ တိုင်းဒေသကြီးနှင့် ပြည်နယ်များတွင် ဆင်စခန်း ၂၂ ခုအထိ ဖွင့်လှစ်ထားရှိထားပြီး ဆင်စာဘူဖေးကျွေးမွေးလှူဒါန်းလိုပါက ဆင်စခန်းအမည်များနှင့် Page များတွင် ဆက်သွယ်လှူဒါန်းနိုင်ကြောင်း၊ ပလင်းကမ်းသာယာဆင်စခန်းသို့ မလာရောက်နိုင်ပါက ဆင်စခန်း Page များမှတစ်ဆင့် ဆက်သွယ်လှူဒါန်းနိုင်ကြောင်း ပလင်းကမ်းသာယာဆင်စခန်းတာဝန်ခံ လက်ထောက်မန်နေဂျာ ဦးချစ်ကိုကို ဖုန်း ၀၉-၂၅၆၂၂၅၀၉၉ သို့ ဆက်သွယ်လှူဒါန်းနိုင်ကြောင်း သိရသည်။

ဒီပါလင်း

တိုက်ကြီးမြို့နယ်၌ ပန်းခင်းစီမံချက်(၃)ဖြင့် နိုင်ငံသားစိစစ်ရေးကတ်များ ပြုလုပ်ပေး

တိုက်ကြီး စက်တင်ဘာ ၁၄

ရန်ကုန်တိုင်းဒေသကြီး တိုက်ကြီးမြို့နယ်၌ လူဝင်မှုကြီးကြပ်ရေးနှင့် ပြည်သူ့အင်အားဝန်ကြီးဌာန တိုက်ကြီးခရိုင်ဦးစီးမှူး ဦးသန်းထွဋ်အောင်၏ အနီးကပ်ကြီးကြပ်ကပ်မှုဖြင့် တိုက်ကြီးမြို့နယ်ဦးစီးမှူး ဦးဝင်းဆွေ ဦးဆောင်၍ ပန်းခင်းစီမံချက်(၃)အရ အိမ်ထောင်စုလူဦးရေစာရင်းနှင့် နိုင်ငံသားစိစစ်ရေးကတ်နှင့် Biometric Data ကောက်ယူ၍ UID ကတ်များ ကွင်းဆင်းဆောင်ရွက်ပေးခြင်းကို ယနေ့နံနက် ၉ နာရီက ရှမ်းစုရပ်ကွက် ရှမ်းကျောင်းကြီးနီးဘုရားဓမ္မာရုံ၌ ဆောင်ရွက်သည်။

ယင်းသို့ ဆောင်ရွက်ခြင်းလုပ်ငန်းများကို ခရိုင်စီမံခန့်ခွဲရေးနှင့် အုပ်ချုပ်ရေးကော်မတီဥက္ကဋ္ဌ ဦးသူအောင်နှင့် အဖွဲ့ဝင်များ၊ မြို့နယ်စီမံခန့်ခွဲရေးနှင့်အုပ်ချုပ်ရေးကော်မတီဥက္ကဋ္ဌ ဦးခင်မောင်စိုးနှင့် အဖွဲ့ဝင်များက လာရောက်ကြည့်ရှုအားပေးပြီး မြို့နယ်အထွေထွေအုပ်ချုပ်ရေးဦးစီးဌာန ဝန်ထမ်းများ၊ မြို့နယ်လူဝင်မှုကြီးကြပ်ရေးနှင့် ပြည်သူ့အင်အားဦးစီးဌာန ဝန်ထမ်းများ၊ ရပ်ကွက်အုပ်ချုပ်ရေးမှူးများ ပူးပေါင်း၍ ရှမ်းစုရပ်ကွက်အတွင်း နေထိုင်သူ အမျိုးသား ၄၅ ဦး၊ အမျိုးသမီး ၆၀ စုစုပေါင်း ၁၀၅ ဦးတို့အား နိုင်ငံသားစိစစ်ရေးကတ်နှင့် UID ကတ်များ ဆောင်ရွက်ပေးခဲ့ကြောင်း သိရသည်။ **ဝတ်ရည်**

(ဒေ၁)နှစ်မြောက် မြန်မာနိုင်ငံရဲတပ်ဖွဲ့.နေ့.ကို ကြိုဆိုဂုဏ်ပြုသောအားဖြင့် စက်တင်ဘာ ၁၃ ရက်က ရေးမြို့နယ် ရန်ကြီးအောင်ရပ်ကွက် စကားတောင်ဘုရားစေတီတော် ပရိဝုဏ်အတွင်း ရေးမြို့နယ် တပ်နယ်မှူး ဗိုလ်မှူးကြီး ကောင်းဇော်မြင့်၊ ခေတ္တခရိုင်အုပ်ချုပ်ရေးမှူး ဦးစိုးလွင်နှင့် ခရိုင်ရဲတပ်ဖွဲ့မှူး ဒုတိယရဲမှူးကြီး ဖြိုးဇေယျာစိုးတို့က မြို့နယ်ရဲတပ်ဖွဲ့.မှူး ရဲမှူး ဥာဏ်ထွန်း ဦးဆောင်ပြီး ခရိုင်နှင့် မြို့နယ် ရဲတပ်ဖွဲ့.ဝင်များ စုပေါင်းသန့်ရှင်းရေးဆောင်ရွက်စဉ်။

ရှင်းသန့်ဖြူ(ပြန်/ဆက်)

(ဒေ၁)နှစ်မြောက် မြန်မာနိုင်ငံရဲတပ်ဖွဲ့.နေ့.ကို ကြိုဆိုဂုဏ်ပြုသောအားဖြင့် စက်တင်ဘာ ၁၄ ရက်က ရေနံချောင်းမြို့ သစ်တပွေရပ်ကွက် ရွှေဘုံသာဘုန်းတော်ကြီး ကျောင်းဝင်းအတွင်း မြို့နယ်ရဲတပ်ဖွဲ့.မှူး ရဲမှူးဝင်းနိုင်၏ ကြီးကြပ်မှုဖြင့် ဒုတိယမြို့နယ် ရဲတပ်ဖွဲ့.မှူးများ၊ နယ်မြေရစခန်းများမှ အရာရှိများနှင့် တပ်ဖွဲ့.ဝင်များ စုပေါင်းသန့်ရှင်းရေးဆောင်ရွက်စဉ်။

မြို့နယ်(ပြန်/ဆက်)

(ဒေ၁)နှစ်မြောက် မြန်မာနိုင်ငံရဲတပ်ဖွဲ့.နေ့.ကို ကြိုဆိုဂုဏ်ပြုသောအားဖြင့် စက်တင်ဘာ ၁၃ ရက်က ဒဂုံမြို့နယ်ရှိ အမှတ်(၂)တပ်မတော်ဆေးရုံ ခုတင်(၅၀၀)၌ အမှတ်(၂)လုံခြုံရေးရဲကွပ်ကဲမှု အဖွဲ့.မှူးရုံးကွပ်ကဲမှုအောက်ရှိ အမှတ်(၅)လုံခြုံရေးနှင့် ကွပ်ကဲမှုအဖွဲ့.ခွဲမှူးယာယီ ရဲမှူးကြီး လှိုင်မင်းထွန်း ဦးဆောင်၍ အမှတ်(၇)လုံခြုံရေးရဲတပ်ဖွဲ့.ခွဲနှင့် အမှတ်(၁၅)လုံခြုံရေးရဲတပ်ဖွဲ့.ခွဲတို့မှ တပ်ဖွဲ့.ဝင်များ စုပေါင်းသွေးလှူဒါန်းစဉ်။

မြို့နယ်(ပြန်/ဆက်)

(ဒေ၁)နှစ်မြောက် မြန်မာနိုင်ငံရဲတပ်ဖွဲ့.နေ့.ကို ကြိုဆိုဂုဏ်ပြုသောအားဖြင့် စက်တင်ဘာ ၁၄ ရက်က ရှမ်းပြည်နယ်(တောင်ပိုင်း) ကလောမြို့ ပြည်သူ့ဆေးရုံ၌ ရဲတပ်ဖွဲ့.ဝင်နှင့် မိသားစုဝင်များ စုပေါင်းသွေးလှူဒါန်းရာ ခရိုင်ရဲတပ်ဖွဲ့.မှူး ဒုတိယရဲမှူးကြီး စောဦး၊ မြို့နယ်ရဲတပ်ဖွဲ့.မှူး ရဲမှူး စိုးထွန်းဝင်းနှင့် ပြည်သူ့ဆေးရုံကြီးမှ ဆေးရုံအုပ်ကြီး ဒေါက်တာဝင်းသန္တာဖြူတို့က အာဟာရဖြည့်စွက်စာများ ပေးအပ်စဉ်။

ကျော်ဝင်း(ပြန်/ဆက်)

❑ **နိုင်ငံ့ဝန်ထမ်းများအား မည်သည့်နည်းလမ်းဖြင့်မဆို ခြိမ်းခြောက်ခြင်း၊ တာဝန်ထမ်းဆောင်မှုအား နှောင့်ယှက်ခြင်းများ ဆောင်ရွက်ပါက တည်ဆဲဥပဒေများနှင့်အညီ အရေးယူခံရနိုင်ပါသည်။**

ငွေစု၊ ငွေချေးသမဝါယမအသင်း၏ ဘဏ္ဍာရေးနှစ်အရပ်ရပ်ဆိုင်ရာစည်းဝေး

ရန်ကုန် စက်တင်ဘာ ၁၄

ရန်ကုန်တိုင်းဒေသကြီး မင်္ဂလာတောင်ညွှန့်မြို့နယ် သစ္စာ ငွေစု၊ ငွေချေးသမဝါယမအသင်း၏၂၀၂၄- ၂၀၂၅ ဘဏ္ဍာနှစ် အရပ်ရပ်ဆိုင်ရာအစည်းအဝေးကို ယနေ့နံနက်က အသင်းစုအစည်းအဝေးခန်းမ၌ ကျင်းပသည်။

သဘာဝတိအဖြစ် အသင်းဥက္ကဋ္ဌ ဦးဘုန်းမြင့်က ဆောင်ရွက်ပြီး အသင်းတိုးတက်အောင် ဆောင်ရွက်နိုင်မှုအခြေအနေများအား ရှင်းလင်းဆွေးနွေးသည်။

ထို့နောက် ဘဏ္ဍာရေးနှစ်အစီရင်ခံစာနှင့် အသင်းသားစာရင်းစစ်အစီရင်ခံစာများအား ဖတ်ကြားပြီး တက်ရောက်လာသူများအား အသင်းသားလက်ဆောင်ပေးအပ်ခြင်းနှင့် အစုပေါ် အမြတ်၊ စုဆောင်းငွေပေါ်အတိုးများ ထုတ်ပေးခဲ့ကြောင်း သိရသည်။

ကျော်စိုးမိုး(မင်္ဂလာတောင်ညွှန့်)

ညောင်ဦးမြို့နယ်၌ ပဲစင်းငုံ ၁၃၁၈၉ ဧက စိုက်ပျိုးထားရှိကာ အောင်မြင်ဖြစ်ထွန်းလျက်ရှိ

ညောင်ဦး စက်တင်ဘာ ၁၄

မန္တလေးတိုင်းဒေသကြီး ညောင်ဦးမြို့နယ် ကျေးလက်တောင်သူများ ကြေပက်စိုက်ပျိုးထားသည့် ပဲစင်းငုံစိုက်ခင်းများ မိုးရွာသွန်းမှုကောင်းခြင်းနှင့်အတူ အောင်မြင်ဖြစ်ထွန်းကာ ပဲစင်းငုံခုတ်သိမ်းချိန် အထွက်နှုန်းကောင်းရန် သေချာသလောက်ရှိနေကြောင်း ရှင်မိန်ကျေးရွာ ပဲစင်းငုံစိုက်ပျိုးသည့် တောင်သူများက ပြောကြားသည်။

ယခုနှစ်တွင် ညောင်ဦးမြို့နယ် တစ်မြို့နယ်လုံး ပဲစင်းငုံ ၁၃၁၈၉ ဧက စိုက်ပျိုးထားရှိကြောင်း၊ ပဲစင်းငုံစိုက်ခင်းများ ရှင်သန်ဖြစ်ထွန်းမှုကောင်းမွန်နေပြီး ပဲစင်းငုံပေါ်ချိန် စျေးကောင်းရရန် ကျေးလက်တောင်သူများ မျှော်လင့်နေကြကြောင်း သိရသည်။

ဒီပါလင်း

(၆၁)နှစ်မြောက် မြန်မာနိုင်ငံရဲတပ်ဖွဲ့.နေ့.ကို ကြိုဆိုဂုဏ်ပြုသောအားဖြင့် စက်တင်ဘာ ၁၃ ရက်က ချင်းပြည်နယ် ဟားခါးမြို့ ပြည်သူ့ဆေးရုံကြီး၌ ရဲတပ်ဖွဲ့.ဝင်များ စုပေါင်းသွေးလှူခါနီးရာ ချင်းပြည်နယ် ရဲတပ်ဖွဲ့.မှူး ရဲမှူးကြီး မောင်မောင်အေး၊ ဒုတိယပြည်နယ် ရဲတပ်ဖွဲ့.မှူးနှင့် ဟားခါးပြည်သူ့ဆေးရုံအုပ်ကြီး ဒေါက်တာမန်ဗျက်ကုန်းတို့က ဖြည့်စွက်စာများ ပေးအပ်စဉ်။ ခရိုင်(ပြန်/ဆက်)

နေရာကွက်၍ မိုးကြီးနိုင်

နေပြည်တော် စက်တင်ဘာ ၁၄

ပဲခူးတိုင်းဒေသကြီး၊ မကွေးတိုင်းဒေသကြီးနှင့် ရခိုင်ပြည်နယ်တို့တွင် နေရာကျဲကျဲ၊ ရန်ကုန်တိုင်းဒေသကြီး၊ ဧရာဝတီတိုင်းဒေသကြီး၊ ကယားပြည်နယ်၊ ကရင်ပြည်နယ်၊ မွန်ပြည်နယ်နှင့် ရှမ်းပြည်နယ်(အရှေ့ပိုင်း)တို့တွင် နေရာစိပ်စိပ်နှင့် ကျန်တိုင်းဒေသကြီးနှင့် ပြည်နယ်တို့တွင် နေရာအနှံ့အပြား မိုးထစ်ချုန်းရွာပြီး နေပြည်တော်၊ မန္တလေးတိုင်းဒေသကြီး၊ မကွေးတိုင်းဒေသကြီး၊ စစ်ကိုင်းတိုင်းဒေသကြီးနှင့် ကချင်ပြည်နယ်တို့တွင် နေရာကွက်၍ မိုးကြီးနိုင်သည်။ ရွာရန်ရာနှုန်းပြည့်ဖြစ်သည်။ **မိုး/ဇလ**

(၆၁)နှစ်မြောက် မြန်မာနိုင်ငံရဲတပ်ဖွဲ့.နေ့.ကို ကြိုဆိုဂုဏ်ပြုသောအားဖြင့် စက်တင်ဘာ ၁၃ ရက်က တနင်္သာရီမြို့ ပြည်သူ့ဆေးရုံဝင်းအတွင်း မြို့နယ်စီမံခန့်ခွဲရေးနှင့်အုပ်ချုပ်ရေးကော်မတီဥက္ကဋ္ဌ ဦးဖိလစ်ဝင်း၊ မြို့နယ်ရဲတပ်ဖွဲ့.မှူး ရဲမှူးမင်းအောင်တို့ ဦးဆောင်မှုဖြင့် ရဲတပ်ဖွဲ့.ဝင်များနှင့် ဌာနဆိုင်ရာဝန်ထမ်းများ စုပေါင်းသန့်ရှင်းရေးဆောင်ရွက်စဉ်။ သီသီခိုင်(တနင်္သာရီ)

❑ *ကျောက်ဖုံးမှ*

သုံးဂိုး-နှစ်ဂိုး၊ Pacific Sun Far အသင်းက ရွှေပြည်သာယူနိုက်တက်အသင်းကို ခုနစ်ဂိုးပြတ်၊ Kyaung Sayar Thar Htwe အသင်းက Victoria အသင်းကို သုံးဂိုး-တစ်ဂိုးဖြင့် အနိုင်ရရှိပြီး King Cobra အသင်းနှင့် SGF အသင်း ဂိုးမရှိသရေကျခဲ့သည်။ Kyaung Sayar Thar Htwe အသင်းသည် ပြိုင်ပွဲမပြီးဆုံးမီကတည်းက ချန်ပီယံဆုရရှိထားခြင်းဖြစ်ပြီး လက်ကျန်ပွဲများတွင် ရှုံးပွဲမရှိအောင် ကစားနိုင်ခဲ့ကာ ၂၂ ပွဲကစား ၂၁ ပွဲနိုင်၊ တစ်ပွဲသရေ၊ ရှုံးပွဲမရှိ၊ ရမှတ် ၆၄ မှတ်ဖြင့် ချန်ပီယံဆုရယူနိုင်ခဲ့ခြင်းဖြစ်သည်။ မြန်မာနိုင်ငံဘောလုံးအဖွဲ့ချုပ်သည် ယခုရာသီတွင် ယူ-၁၉ နှင့် ယူ-၁၆ ဖူဆယ်လိဂ်ပြိုင်ပွဲများ စတင်ကျင်းပခြင်းဖြစ်သည်။

ပြိုင်ပွဲအပြီးတွင် ဆုချီးမြှင့်ပွဲကျင်းပရာ အသန့်ရှင်းဆုံးအသင်းဆုရ မလိခအသင်းက ဆုဇလားနှင့် ဆုကြေးငွေကျပ်သုံးသိန်း၊ ပြိုင်ပွဲတစ်လျှောက် အကောင်းဆုံးဂိုးသမားဆုရ ပြည့်ဘုန်းဟိန်း (Golden Boys အသင်း)၊ ပြိုင်ပွဲတစ်လျှောက် အကောင်းဆုံးကစားသမားဆုရ ဇင်ကိုကို (Kyaung Sayar Thar Htwe အသင်း) တို့က ဆုတံဆိပ်နှင့် ဆုကြေးငွေကျပ် ငါးသိန်းစီ၊ စတုတ္ထဆုရရှိသော Victoria အသင်းက ဆုကြေးငွေကျပ် ၁၀ သိန်း၊ တတိယဆုရရှိသော Golden Boys အသင်းက တစ်ဦးချင်းဆုတံဆိပ်နှင့် ဆုကြေးငွေကျပ် ၁၅ သိန်း၊ ဒုတိယဆုရရှိသော Pacific Sun Far အသင်းက တစ်ဦးချင်းဆုတံဆိပ်နှင့် ဆုကြေးငွေကျပ်သိန်း ၃၀၊ ပထမဆုရရှိသည့် Kyaung Sayar Thar Htwe အသင်းက တစ်ဦးချင်းဆုတံဆိပ်၊ ဆုကြေးငွေကျပ်သိန်း ၅၀ နှင့် ချန်ပီယံဆုဖလား ရရှိသည်။

ပြိုင်ပွဲအပြီးတွင် Kyaung Sayar Thar Htwe အသင်းက ရမှတ် ၆၄ မှတ်ဖြင့် ချန်ပီယံဆု၊ Pacific Sun Far အသင်းက ၅၄ မှတ်ဖြင့် ဒုတိယ၊ Golden Boys အသင်းက ၄၅ မှတ်ဖြင့် တတိယရရှိပြီး ယင်းသုံးသင်းနောက်တွင် Victoria အသင်းက ၃၇ မှတ်၊ SGF အသင်းနှင့် King Cobra အသင်းက ၃၆ မှတ်စီ၊ Avengers Junior အသင်းက ၂၉ မှတ်၊ Jullniss အသင်းက ၂၅ မှတ်၊ မလိခအသင်းက ရမှတ် ၂၀၊ FFU မင်းမဟော်အသင်းက ၁၅ မှတ်၊ ရွှေပြည်သာယူနိုက်တက်အသင်းက ကိုးမှတ်၊ TKA Star အသင်းက ခုနစ်မှတ် ရရှိသည်။

ညီမြတ်သော်တာ
ဓာတ်ပုံ-MFF

သစ်ပင်နည်းလာ တို့ကမ္ဘာ လွန်စွာပူအေး ဥတုဘေး

❍ *ကျောက်ဖုံးမှ*

တိုးမြှင့်ဆောင်ရွက်လျက်ရှိသကဲ့သို့ သတင်းဆက်စပ်ဖော်ထုတ်ခြင်းများဖြင့်လည်း ဒေသအလိုက် အကြမ်းဖက်မှု လျော့နည်းပျောက်စေရေး ကြိုးပမ်းဆောင်ရွက်လျက်ရှိသည်။

နယ်မြေတည်ငြိမ်အေးချမ်းမှုကို ပျက်ပြားစေသော လုပ်ရပ်နှင့် အကြမ်းဖက်လုပ်ဆောင်မှုကို ဆန့်ကျင်လိုကြသည့် ဒေသခံအချို့၏ လျှို့ဝှက်ဆက်သွယ်သတင်းပေးပို့မှုနှင့် အခြားဆက်စပ်သတင်းဖော်ထုတ်မှုများအရ PDF အမည်ခံ အကြမ်းဖက်သမားဖြစ်သူ သန်းလွင်ဆိုသူသည် ရဟန်းသံဃာအယောင်ဆောင်၍ လက်နက်/ခဲယမ်းများအား ဖြူးမြို့နယ် ကျောက်တိုင်ကျေးရွာမှ သယ်ဆောင်ကာ ဇယားကျေးရွာအား ဖြတ်သန်း၍ ၎င်းမှတစ်ဆင့် အုတ်တွင်းမြို့နယ် ကျွဲပွဲမြို့အနီး(သို့မဟုတ်) ရန်ကုန်-မန္တလေးအမြန်လမ်း မိုင်တိုင်အမှတ် ၁၅၈/၂ သို့ ပို့ဆောင်မည်ဖြစ်ကြောင်း သိရှိရသဖြင့် ယနေ့နံနက်ပိုင်းတွင် လုံခြုံရေးတပ်ဖွဲ့.ဝင်များက ဖြူးမြို့နယ် ညောင်ပင်သာ ကျေးရွာအနီး စောင့်ဆိုင်းစစ်ဆေးမှုများ ဆောင်ရွက်ခဲ့ရာ ကျောက်တိုင်ကျေးရွာဘက်မှ ညောင်ပင်သာကျေးရွာဘက်သို့ ရဟန်းသံဃာအယောင်ဆောင် PDF အမည်ခံ အကြမ်းဖက်သမား သန်းလွင် မောင်းနှင်လာသည့် ယာဉ်အမှတ်၊ RLG / 1412၊ X-Trail အနက်ရောင် လိုင်စင်မဲ့ယာဉ်အား ယာဉ်၏ကိုယ်ထည်အတွင်း သိုဝှက်သယ်ဆောင်လာသည့် လက်နက်မျိုးစုံ ကိုးလက်၊ ဆက်စပ်ပစ္စည်းများနှင့်အတူ ဖမ်းဆီးရမိခဲ့သည်။

ဖမ်းဆီးရမိ ရဟန်းသံဃာအယောင်ဆောင် PDF အမည်ခံအကြမ်းဖက်သမားအား ဝိနည်းဓမ္မက်ဆိုင်ရာ လုပ်ထုံးလုပ်နည်းများနှင့်အညီ လူဝတ်လဲ၍ စစ်ဆေးမေးမြန်း သတင်းဆက်စပ်ဖော်ထုတ်ချက်များအရ အဆိုပါလက်နက်ခဲယမ်းများကို လာရောက်ယူဆောင်မည့်သူများအား ဖမ်းဆီးရမိနိုင်ရေး ဆက်လက်ဆောင်ရွက်ခဲ့ရာ လုံခြုံရေးတပ်ဖွဲ့.ဝင်များသည် ရန်ကုန်-မန္တလေးအမြန်လမ်း မိုင်တိုင်အမှတ် ၁၂၇/၆ အနီး၊ လမ်း၏ အနောက်ဘက် မီတာ ၁၀၀ ခန့်အကွာတွင် ပြောက်ကျားယူနီဖောင်း ဝတ်ဆင်ထားသူ PDF အမည်ခံအကြမ်းဖက်သမားများနှင့် အပြန်အလှန် ထိတွေ့မှုဖြစ်ပွားခဲ့ပြီး အကြမ်းဖက်သမားများ အနေဖြင့် ဆုတ်ခွာထွက်ပြေးသွားခဲ့သည်။

မော်တော်ယာဉ်အတွင်း သိုဝှက်သယ်ဆောင်လာသည့် လက်နက်၊ ခဲယမ်းများအား တွေ့ဖြင်ရစဉ်။

ထိုကဲ့သို့ အပြန်အလှန်ထိတွေ့မှုဖြစ်ပွားနေချိန်တွင် ဖမ်းဆီးရမိ ရဟန်းသံဃာအယောင်ဆောင် PDF အမည်ခံအကြမ်းဖက်သမား သန်းလွင်သည် အခွင့်ကောင်းယူထွက်ပြေးရန်ကြိုးစားခဲ့သဖြင့် လုံခြုံရေးတပ်ဖွဲ့.ဝင်များက ရပ်တန့်,ရန်ပြောကြားခဲ့သော်လည်း ရပ်တန့်ခြင်းမရှိသောကြောင့် ခြောက်လှန့်,ပစ်ခတ်ခဲ့ရာ သန်းလွင်သည် ရရှိဒဏ်ရာများဖြင့် သေဆုံးသွားခဲ့ကြောင်း သိရှိရသည်။

PDF အမည်ခံအကြမ်းဖက်သမားများ၏ အကြမ်းဖက်လုပ်ရပ်များကို သက်ဆိုင်ရာဒေသခံများအနေဖြင့် လက်ခံမှုမရှိဘဲ ကြောက်ရွံ့စိုးရိမ်မှုများ ဖြစ်ပေါ်လျက်ရှိကာ ၎င်းတို့၏ လှုပ်ရှားမှုသတင်းများအား ယခုကဲ့သို့ အချိန်မီပေးပို့ခဲ့မှုကြောင့်သာ အဖျက်အမှောင့်လုပ်ရပ်များ လုပ်ဆောင်မည့် လက်နက်/ ခဲယမ်းများကို အချိန်မီဖမ်းဆီးနိုင်ခြင်းဖြစ်ကြောင်းနှင့် အကြမ်းဖက်အဖွဲ့များ၏ လှုပ်ရှားမှုသတင်းများရရှိပါက နီးစပ်ရာ လုံခြုံရေးတပ်ဖွဲ့.ဝင်များထံသို့ လျှို့ဝှက်စွာသတင်းပေးပို့၍ ရပ်ရွာတည်ငြိမ်အေးချမ်းရေးအတွက် ပိုင်းဝန်းပူးပေါင်းဆောင်ရွက်သွားကြရန် လိုအပ်မည်ဖြစ်ကြောင်း သတင်းရရှိသည်။ **သတင်းစဉ်**

မြန်မာ့အာသံနှင့်ရုပ်မြင်သံကြား

၁၅-၉-၂၀၂၅ တနလင်္ဂနေ့

MRTV HD

- ၀၆:၀၀ ပင်ကျန်းဆရာတော်ဘုရားကြီး၏ ဟိုတိတရားတော်(၆တန်းသုတ်)
- ၀၇:၀၀ နေ့ကင်းသားလင်း
- ၀၈:၃၀ လန်ကျင်းသဘာဝလှုပ်ရှိ Clean And Green ကျောင်းများ၊နေ့တိုးရို
- ၁၀:၀၀ သတင်းထိတရားတင်း
- ၁၀:၅၅ သမိုင်းကြောင်းနိုင်းသည့်ယင်ကျေးမှုအပေါ် (အမျိုးသားဖြတ်ကို)
- ၁၁:၂၅ ဘာသင်းအမည်လာ "**မြန်မာ့ဂီတစင်ပမ်းနန်း အသိုဝည့်ရှင်ဝိုရီသန့်**" (အပိုင်း-၂)
- ၁၂:၄၅ နိုင်ငံခြားဇာတ်လမ်းတွဲ (ကိုရီယားရား) "**တန်းဆောင်အမြုံးနဲ့အမန်း**" (အပိုင်း-၆)
- ၁၃:၃၀ MRTV National News
- ၁၄:၀၀ မြန်မာဇာတ်လမ်းတွဲ "**ဝေ**" (အပိုင်း-၁၂)
- ၁၄:၅၅ နိုင်ငံခြားဇာတ်လမ်းတွဲ "**ဝေတမ်ဝေတွဲ**" (အပိုင်း-၄၄-၄၅)
- ၁၅:၄၅ The Sports Editors's Top Picks Of This Week
- ၁၆:၀၀ ခွစ်ရာအရွယ်ကစားကြွယ် သတင်းသမားပြောတဲ့သတင်းစကား
- ၁၈:၃၀ This Week's Special Interest
- ၁၈:၃၅ ပြည်ချစ်သားမွန်တေးသဝဏ်
- ၁၈:၄၅ သံစဉ်ဗိုလ်မြမြန်မာတေးအာရေ
- ၁၉:၁၀ နိုင်ငံခြားဇာတ်လမ်းတွဲ (ကိုရီယားရား) "**တန်းဆောင်အမြုံးနဲ့အမန်း**" (အပိုင်း-၁၁)
- ၂၀:၀၀ ပြည်ဝင်းသတင်း၊ နိုင်ငံတကာသတင်း ဝိုးလလသာခြေအနေ
- ၂၁:၀၀ ပြည်ချစ်သားမွန်တေးသဝဏ်
- ၂၁:၁၀ သံစဉ်ဝမြာစတီရီယိုတေးကဏ္ဍ
- ၂၁:၃၀ နိုင်ငံခြားဇာတ်လမ်းတွဲ "ကမှတ်" "**ရန်တိုင်းစစ်ခုခဲ့ရိုရုံး**" (အပိုင်း-၂၄)
- ၂၂:၂၅ ရွှမ်ပြင်သံကြားဇာတ်လမ်း

mtv

- 07:02 Evergreen Classic: Awayyar Horntu (Sein Lei Lei)
- 07:08 Let's go to ...Natural Paradise
- 07:39 Kay Tu Mar Lar "The Decision"
- 07:51 Listening Pleasure, Instrumental Music (Horn Violin) Aung
- 08:01 News
- 08:26 Global Updates; Can plants really help root out cancer
- 08:34 Myanmar Traditional Thatched Roofs IN-LEAF
- 08:51 Wet Markets of Yangon: Thiminganar Market
- 09:01 Myanmar Music Icon:
- 09:18 Snake Dancer
- 09:26 Discovering Tribes:
- 10:01 News
- 10:26 Topical Topics: The Lungs of the Earth That Must Be Preserved

Me

- ၀၆:၀၀ အတွင်း၊ ဝယ္ယူစာတေးသီချင်းများ
- ၀၆:၂၀ တိုင်းရင်းသားသီချင်း အဂတ(ကယား)
- ၀၆:၅၀ မြန်မာ့ဝယ်ဝင်တေးများ
- ၀၇:၁၅ မြန်မာဇာတ်လမ်းတွဲ "**အတ္တဝေဂု**" (အပိုင်း-၁၀)
- ၀၇:၄၅ နိုင်ငံတကာစာတော်ပေမြတ်ရေးနေ့ အထိမ်းအမှတ် "**ဝတ္ထုလသ**" တေးတီတရုတ်ပြေ
- ၀၉:၁၅ ကာတွန်း "**ရိုကုံးစွန့်တားသန်း**" (အပိုင်း-၀၅)
- ၀၉:၅၀ ဝတီရီယိုတေးများ
- ၁၀:၁၀ မြန်မာ့လှည်းပြေးပည်း) "**ငမြေမှာ့ဝင်ဘာလေတ္တာပန်း**"

MRTV NEWS

- ၀၆:၀၀ အတွင်း၊ ဝေးသီချင်း
- ၀၆:၁၅ လုပ်လုပ်ရာများ အားကစား
- ၀၆:၃၀ အားကစားသတင်း
- ၀၈:၀၀ နိုင်ငံတကာသတင်း(LIVE)
- ၀၉:၀၀ ပြည်တွင်းသတင်း (LIVE)
- ၀၉:၃၀ နိုင်ငံတကာသတင်း(LIVE)
- ၁၁:၀၀ ပြည်တွင်းသတင်း (LIVE)
- ၁၁:၃၅ Sports Diary
- ၂၂:၁၀ ထူးချားရုပ်လင်းဘာရုပ်စိမ်ာ်အစီအရစ်
- ၂၂:၃၀ နိုင်ငံတကာသတင်း(LIVE)
- ၂၃:၀၀ နိုင်ငံတကာသတင်း(LIVE)
- ၂၃:၀၀ MRTV National News
- ၁:၃၀ ပြည်တွင်းသတင်း (LIVE)
- ၁:၆၀ သတင်းမှန်ကဏ္ဍ (LIVE)
- ၂:၃၀ နိုင်ငံတကာသတင်း(LIVE)
- ၂:၃၀ နိုင်ငံတော်ရှေ့ယိမ်ရိုလိုက်သာရီကာကော်ဝီ ဗီဗွာရှုပ်ရိုမ်ိုးပြည်ကို

MRTV PARLIAMENT

- ၀၉:၀၀ အတွင်း၊ အလ
- ၀၉:၁၅ ပြည်သူ့စပ်မှထမ်းဥပဒေကျင့်သုံးနေသော နိုင်ငံများ အကြောင်း သိကောင်းစရာများ "**အစ္စရေးနိုင်ငံ**"
- ၀၉:၃၀ ဥပဒေရေးရာအခြေခြာဇာတ်လမ်းတို့ "**ကဗျတ်ဝန်ထိုင်ခွင့်ရှိသောဘဝနိုင်းအခြား**"
- ၁၀:၀၀ ပြည်သူ့စပ်မှထမ်းဥပဒေကျင့်သုံးနေသော နိုင်ငံများ အကြောင်း သိကောင်းစရာများ "**ခွမ်ကယ်နိုင်ငံ**"
- ၁၀:၃၀ နိုင်ငံတကာဇွေးကောက်ပွဲများ အကြောင်း "**ဂျာမနီနိုင်ငံ**"
- ၁:၀၀ ရွှေသို့ခီမှည်ပန်းတိုင်ဆီ (အပိုင်း-၉၄)

MRTV FARMERS HD

- ၀၆:၀၀ အတွင်း နိုင်ငံတော်သီချင်း
- ၀၆:၁၀ သင်ဘာစိုက်ပျိုးနည်းနှင့် သင်ဘာချဉ်စပ်ယိုပြုလုပ်နည်း
- ၀၇:၀၀ တောင်သူလယ်သမားရေးရာသတင်း
- ၁၀:၂၀ How Americans Produce 97
- ၁၀:၃၀ World Wide Wave Ep (5)
- ၂:၀၀ ရေဝေးသားဘဏ္ဍာ (ဇာတ်လမ်း)
- ၂:၂၀ Departures (နိုင်ငံခြားဇာတ်လမ်း)

MRTV SPORTS HD

- ၀၆:၀၀ အတွင်
- ၀၆:၂၀ လူလယ်ကိုအတွက်လမ်းပြကြယ်
- ၀၆:၃၀ Sports Diary
- ၀၇:၂၅ This Sports Editor's Top Picks of this Week
- ၁၀:၀၀ အားကစားသတင်း
- ၁၀:၀၀ AYA Bank Women's Futsal League 2025 (AYA 3rd) (Thunder Tigresses Vs Winner Generations)

Scan Here

MRTV | MRTV | MRTV Radio | MRTV Radio

Education Channel 4

(၆၁) နှစ်မြောက် မြန်မာနိုင်ငံ ရဲတပ်ဖွဲ့.နေ့.ကို ကြိုဆိုဂုဏ်ပြုသောအားဖြင့် ခေတ္တခရိုင်ရဲတပ်ဖွဲ့.မှူး ရဲမှူးမြင့်ဌေး ဦးဆောင်၍ ခရိုင်တပ်ဖွဲ့.ဝင်များက မူဆယ်မြို့ စက်မှုဘုန်းတော်ကြီးကျောင်းတွင် လှူဖွယ်ပစ္စည်းများကို စက်တင်ဘာ ၁၂ ရက်က ကျောင်းထိုင် ဆရာတော် ဦးသုစရိတထံ သွားရောက်ဆက်သပ် လှူဒါန်းစဉ်။ ချယ်ရီမြေ(မူဆယ်)

(၆၁)နှစ်မြောက် မြန်မာနိုင်ငံရဲတပ်ဖွဲ့.နေ့.ကို ကြိုဆိုဂုဏ်ပြုသောအားဖြင့် မိုးညှင်းခရိုင် ရဲတပ်ဖွဲ့.မှူး ဒုတိယရဲမှူးကြီး ခင်မောင်ကျော် ဦးဆောင်မှုဖြင့် ဒုတိယခရိုင် ရဲတပ်ဖွဲ့.မှူး ရဲမှူးအောင်ကျော်မိုး၊ မြို့.နယ်ရဲတပ်ဖွဲ့.မှူး ရဲမှူးလှိုင်ဝင်းနှင့် အဖွဲ့.ဝင်များက စက်တင်ဘာ ၁၃ ရက်တွင် မိုးညှင်းမြို့ မဟာနိဗ္ဗာ်မဟုန်မြေသိန်းတန်ဘုရား ကြီးဝင်း၌ စုပေါင်းသန့်ရှင်းရေးဆောင်ရွက်စဉ်။ ကချင်လေး

(၆၁) နှစ်မြောက် မြန်မာနိုင်ငံ ရဲတပ်ဖွဲ့.နေ့.ကို ကြိုဆိုဂုဏ်ပြုသောအားဖြင့် စက်တင်ဘာ ၁၃ ရက်တွင် လှိုင်းဘွဲမြို့ ဆုတောင်းပြည့် ကျိုက်မုရောစေတီတော် ရင်ပြင်၌ မြို့.နယ်ရဲတပ်ဖွဲ့.မှူး ယာယီရဲမှူး ကျော်ထူးနိုင်နှင့် တပ်ဖွဲ့.ဝင်များက စုပေါင်းသန့်ရှင်းရေးပြုလုပ်စဉ်။ စောဒိ(ပြန်/ဆက်)

လယ်ယာမြေလုပ်ပိုင်ခွင့်ပြုလက်မှတ် ပုံစံ (၇) ရရှိသူ၏အခွင့်အရေးများ

(က) လယ်ယာမြေကို လက်ရှိထားပိုင်ခွင့်၊ လယ်ယာမြေလုပ်ပိုင်ခွင့်၊ ရာသီသီးနှံကို ပြောင်းလဲစိုက်ပျိုးနိုင်ခွင့်၊ ယင်းသို့လုပ်ပိုင်ခွင့်မှ ပေါ်ထွက်လာသည့် အကျိုးအမြတ်ကို ခံစားပိုင်ခွင့်၊

(ခ) လယ်ယာမြေကို အားလုံးဖြစ်စေ၊ တစ်စိတ်တစ်ပိုင်းဖြစ်စေ၊ လုပ်ပိုင်ခွင့်အား သတ်မှတ်ထားသော စည်းကမ်းချက်များနှင့်အညီ ရောင်းချခွင့်၊ ပေါင်နှံခွင့်၊ ငှားရမ်းခွင့်၊ လဲလှယ်ခွင့်နှင့် ပေးကမ်းခွင့်၊

(ဂ) လယ်ယာမြေလုပ်ပိုင်ခွင့်ကို အမွေဆက်ခံခြင်းနှင့် စပ်လျဉ်း၍ အငြင်းပွားမှုပေါ်ပေါက်လာပါက တည်ဆဲဥပဒေနှင့်အညီ သက်ဆိုင်ရာတရားရုံး၏ အဆုံးအဖြတ်ခံယူနိုင်ခွင့်၊

(ဃ) သတ်မှတ်သည့် စည်းကမ်းချက်များကို ဖောက်ဖျက်ခြင်း မရှိသရွေ့ လယ်ယာမြေ လုပ်ပိုင်ခွင့်၊

(c) လယ်ယာမြေတွင် စိုက်ပျိုးရေးလုပ်ငန်း ဖွံ့ဖြိုးတိုးတက်ရေးအတွက် အစိုးရ သို့မဟုတ် အစိုးရအသိအမှတ်ပြုထားသည့် အဖွဲ့အစည်း၊ အသင်းအဖွဲ့များ၏ ရင်းနှီးမြှုပ်နှံမှုဖြင့်လည်းကောင်း၊ ပုဂ္ဂလိက ရင်းနှီးမြှုပ်နှံသူများနှင့်လည်းကောင်း အကျိုးတူ လုပ်ကိုင်ခွင့်၊

(စ) လယ်ယာမြေတွင် နိုင်ငံခြားသား သို့မဟုတ် နိုင်ငံခြားသား ပါဝင်သော အဖွဲ့အစည်းနှင့် ပူးပေါင်း၍ ပြည်ထောင်စုသမ္မတ မြန်မာနိုင်ငံတော် နိုင်ငံခြားရင်းနှီးမြှုပ်နှံမှု ဥပဒေနှင့်အညီ အကျိုးတူလုပ်ကိုင်ခွင့်။

(လယ်ယာမြေဥပဒေ ပုဒ်မ ၉)

ဗဟိုလယ်ယာမြေစီမံခန့်ခွဲမှုအဖွဲ့

ကန့်ကွက်နိုင်ကြောင်း ကြော်ငြာ

ရန်ကုန်မြို့၊ သဃန်းကျွန်းမြို့နယ်၊ မြေတိုင်းရပ်ကွက်အမှတ်-၂၄-သုဝဏ္ဏ၊ စည်းပင်လမ်း၊ မြေကွက်အမှတ် (၄၀၀)၊ ဧရိယာ(၀.၁၁)၊ကျေရှိ နှစ်(၆၀)ဂရန်မြေကွက်နှင့်တကွ ယင်းမြေကွက်နှင့်ဆက်စပ်လျက်ရှိသော အကျိုးခံစားခွင့် အရပ်ရပ်အားလုံးတို့ကို တရားဝင်လက်ရှိထားအမည်ပေါက်ပိုင်ဆိုင်လျက်ရှိသူ ဦးထွန်းအောင်(၉/မနမ(နိုင်)၁၂၂၈၆၂) (၄င်းကိုယ်စား အထွေထွေကိုယ်စားလှယ် လွဲစာအမှတ် ၆၃၁၇/၂၀၁၅ ရရှိသူ ဦးကိုကိုအောင် ၁၂/လမတ(နိုင်)၀၃၀၄၇၅) ထံမှ ကျွန်ပ်၏မိတ်ဆွေက အပြီးအပိုင်လွှဲပြောင်း၀ယ်ယူရန်အတွက် စရန်ငွေ ပေးချေပြီးဖြစ်ပါသည်။ ကန့်ကွက်လိုပါက နိုင်လုံသောစာချုပ်စာတမ်းများနှင့် တကွ ကျွန်ပ်ထံတွင် ဤကြော်ငြာပါသည့်ရက်မှစ၍ (၇)ရက်အတွင်း ကန့်ကွက်နိုင်ပါသည်။ ထိုရက်ကျော်လွန်ပါက ဥပဒေနှင့်အညီ အရောင်းအ၀ယ်ကို ဆက်လက်ဆောင်ရွက်သွားမည်ဖြစ်ကြောင်း အများသိစေရန် ကြေညာအပ်ပါသည်။

လွှဲအပ်ညွှန်ကြားချက်အရ -
ဦးဇော်လတ် (LL.B) တရားလွတ်တော်ရှေ့နေ(စဉ် - ၉၀၃၈)
အမှတ် (၇၆၅/၅၆၇)၊ MAC TOWER၊ အခန်း-အမှတ် (၆၀၃)၊ ကုန်သည်လမ်း၊ ကျောက်တံတားမြို့နယ်၊ ရန်ကုန်မြို့။ ဖုန်း - ၀၉-၂၅၃၁၁၅၉

ပြင်ဆင်ဖတ်ရှုပါရန်

၃၁-၈-၂၀၂၅ရက်ထုတ် ဤသတင်းစာ၏ စာမျက်နှာ(၂၆) ကန့်ကွက်နိုင်ပါကြောင်း အများသိစေရန် ကြေညာခြင်းကြော်ငြာတွင် နှစ်(၆၀)မြောင်းဂရန် ၁၁/စတာ(နိုင်) အစား နှစ်(၆၀)မြောင်းဂရန်မှရင်း တွင် ဦးလှ၀င်း ၁၁/စတာ(နိုင်) ဂ၁သ၃၃၆ ဟု ပြင်ဆင်ဖတ်ရှုပါရန်။

မွေးသက္ကရာဇ်အမှန်

ရမည်းသင်းမြို့နယ်၊ ကမ္မအုပ်စု၊ လက်ပန်တောအရှေ့ ကျေးရွာနေ (၁၅)ဦးမြို့ဝင်း၏သား ကိုသိန်းထိုက် ၈/၀မန(နိုင်) ၁၂၄၂၄၀၏ မွေးသက္ကရာဇ် အမှန်မှာ ၁၈-၂-၁၉၈၂ အမှန်ဖြစ်ပါကြောင်း။

အများသိစေရန် ကြေညာခြင်း

ဦးလှိုင်မင်းဦး (၁၅) ဦးညွန့်ဝေ ၁၂/တမန (နိုင်) ၁၀၈၈၅၂ ကိုင်ဆောင်၍ အမှတ်-၂၆(၀)ထပ် ကျိုက္ကဆံလမ်း၊ တာမရေမြို့နယ်တွင်နေထိုင်သူ၏ လွှဲအပ်ညွှန်ကြားချက်အရ အများသိစေရန် ကြေညာအပ်ပါသည်။

ကျွန်ပ်၏ မိတ်ဆွေ ဦးလှိုင်မင်းဦးသည် ၎င်း၏ဇနီးဖြစ်သူ မစင်ယုလွင်နှင့် (၁၇-၈-၂၀၁၂) ရက်တွင်အကြင်လင်မယားအဖြစ်ပေါင်းသင်းနေထိုင်ခဲ့ပြီး (၁၀) နှစ်အရွယ်သမီးတစ်ဦးနှင့် (၆)နှစ်အရွယ်သားတစ်ဦးရရှိခဲ့ပြီးနောက် (၁၂.၉.၂၀၂၅) ရက်တွင် သားသမီးအုပ်ထိန်းနေခွင့်နှင့် နှစ်ဦးသဘောတူ ကွာရှင်းစာချုပ်၊ ကွာရှင်းခြင်းနှင့်ပတ်သက်သည့် ညှိနှိုင်းစာချုပ်အား ရေးထိုးပေးပါမည်ဟုသော ကတိကဝတ်အရ အင်းစိန်မြို့နယ် တရားရုံးတော်တွင် တရားသူကြီး၏ရှေ့မှောက်၌ ကွာရှင်းလက်မှတ်ရေးထိုးခဲ့ကြပါသည်။ သို့ရာတွင် ကျွန်ပ်မိတ်ဆွေပေါ်ကတိပြုထားချက်အား ၄င်း၏ဇနီးဖြစ်သူ မစင်ယုလွင်(၁၅)ဦးမြကြည် ၁၂/လမတ(နိုင်)၁၃၁၀၄၆၆မှ ကွာရှင်းစာချုပ်အား မရိုးမဖြောင့်သောသဘောနှင့် လက်မှတ်ရေးထိုးရယူပြီး ညှိနှိုင်းစာချုပ်တွင် လက်မှတ်ရေးထိုးရန် ကတိအားရှောင်ကင်းမိမိ လျက် ထွက်ပြေးပုန်းရှောင်ပြီး ကျွန်ပ်မိတ်ဆွေ၏ဝယ်လီဖုန်းအားလက်ခံဖြေကြားခြင်းမရှိခဲ့သလို စာမက်ဆေ့ဂျီးပို့၍တွေ့ဆုံရန် ခေါ်ယူညှိနှိုင်းခြင်းအပေါ်တွင်လည်း ပြန်လည်ဖြေကြားခြင်းမရှိဘဲ ကွာရှင်းစာချုပ်အား မရိုးဖြောင့်သော သဘောဖြင့် လက်ခံရယူခဲ့ခြင်းများပြုလုပ်ခဲ့ကြောင်း သိရှိရပါသည်။ သို့ဖြစ်ပါသောကြောင့် ယခုသတင်းစာကြေညာသည့်ရက်မှ (၁)ပတ်အတွင်း " နှစ်ဦးသဘောတူ ကွာရှင်းပြတ်ခြင်းအတွက် ညှိနှိုင်းကျေနပ်မှု သဘောတူညီမှုကတိစာချုပ်အား လက်မှတ်ရေးထိုးပေးနိုင်ပါရန်နှင့် လာရောက်လက်မှတ်ရေးထိုး၊ခြင်းမရှိပါက ခေါ်ဓင်ယုလွင်လက်ခံရရှိသွားသော ကွာရှင်းစာချုပ်အား ကျွန်ပ်၏မိတ်ဆွေမှ သဘောမတူခွင့်မပြုကြောင်းနှင့် တရားရုံးတော်တွင် တရားစွဲဆိုဖျက်သိမ်းသွားမည်ဖြစ်ကြောင်း အများသိစေရန် ကြေညာထည့်သွင်းအပ်ပါသည်။

လွှဲအပ်ညွှန်ကြားသူ
ဦးလှိုင်မင်းဦး
၁၂/တမန (နိုင်) ၁၀၈၈၅၂

လွှဲအပ်ညွှန်ကြားချက်အရ
ခေါ်ဝေမင်းသော်တာ တရားလွတ်တော်ရှေ့နေ
အမှတ်-၉(၄-လွှာ)၊ သီရိမြိုင်(၂)လမ်း၊
(၁၃)ရပ်ကွက်၊ လှိုင်မြို့နယ်။

ကန့်ကွက်နိုင်ပါကြောင်း

ချောက်ခရိုင်၊ ချောက်မြို့၊ အမှတ်(၈)ရပ်ကွက်၊ ကွက်သစ်အနောက်ရပ်၊ အကွက်အမှတ်(၂၆/ကျောက်ပုံးကြီး)၊ ဦးပိုင်အမှတ်(၄၄)၊ မြေကွက်အမှတ်(၂၃၀)၊ မြေဖျိုးနှင့်အတန်း(ဖြို့မြေ)၊ ပိုင်ဆိုင်ခွင့်(H)၊ မြေဧရိယာ(၀.၁သမ ၀၅၁)ဧကရှိ မြေကွက်သည် ဦးရန်မင်းနိုင်၊ ဦးနေဝင်းနိုင် အမည်ဖြင့် မြေဌားဂရန်(အသစ်) လျှောက်ထားလာပါသည်။ ထိုသို့လျှောက်ထားလာမှုအပေါ် မည်သူမည်မျှပိုင်ဝိုလ်ရသော အထောက်အထားများဖြင့် ဤကြော်ငြာပါသည့်ရက်မှ ၁၅ ရက်အတွင်း ချောက်ခရိုင်အထွေထွေအုပ်ချုပ်ရေးဦးစီးဌာနသို့ လည်းကောင်း၊ ချောက်မြို့နယ် အထွေထွေအုပ်ချုပ်ရေးဦးစီးဌာနသို့လည်းကောင်း လာရောက်ကန့်ကွက်နိုင်ပါကြောင်းနှင့် ကန့်ကွက်လိုသူမရှိပါက ဤမြေဌား ဂရန်(အသစ်)လျှောက်ထားလာမှုအား ဆက်လက်ဆောင်ရွက်သွားမည်ဖြစ်ကြောင်း အများသိစေရန် ကြေညာအပ်ပါသည်။

ကော်လီဇွတ်ဒေဝရာရှိ၊ ချောက်ခရိုင် အထွေထွေအုပ်ချုပ်ရေးဦးစီးဌာန

ဖောင်းကြွနံပါတ်ပြားပျောက် လျှောက်ထားခြင်း

ယာဉ်အမှတ် 4G/5973 ၏ ဖောင်းကြွနံပါတ်ပြားပျောက်ဆုံး၍ ထုတ်ပေးရန် လျှောက်ထားလာပါသဖြင့် ယခင်ဖောင်းကြွနံပါတ်ပြားပျက်ပြယ်ပါကြောင်း အများသိစေရန် ကြေညာအပ်ပါသည်။

ကညန၊ပြည်နယ်ဦးစီးမှူးရုံး (မော်လမြိုင်မြို့)

ယာဉ်မှတ်ပုံတင်စာအုပ် မိတ္တူလျှောက်ထားခြင်း

ယာဉ်အမှတ် 19W/48068, Luojia 110 M/C ယာဉ်လက်ဝယ်ရှိသူ ခေါ်လွင်မင်းနိုင် ၇/ပမန(နိုင်)၁၅၅၄၁ က (ကမ-၃) ပျောက်ဆုံး၍ မိတ္တူထုတ်ပေးရန် လျှောက်ထားလာပါသည်။ ကန့်ကွက်လိုပါက နိုင်လုံသော အထောက်အထား များဖြင့် ကြော်ငြာသည့်ရက်မှ ရက် ၃၀ အတွင်း အောက်ဖော်ပြပါနံပါတ်သို့ လူကိုယ်တိုင် လာရောက်ကန့်ကွက်နိုင်ပါသည်။

ကညန၊ခရိုင်ရဲဌာန(ပြည်)
ပြည်မြို့

စာအုပ်

စာပေ

လူမိတ်ဆွေ

ဘုံပိုင်ခေါင်းမှ ရေစက်ကျမနေစေရန် ကျေးဘောင်ပိတ်ပါ။
ဘုံပိုင်ခေါင်းကို မသုံးဘဲ ဗွင့်ထားခြင်းမပြုပါနှင့်။

(၂၂)ကြိမ်မြောက် 5 Digits
အောင်ဘာလေအွန်လိုင်းထိ လက်မှတ်များကို
စက်တင်ဘာလ(၁)ရက်နေ့မှ (၁၅)ရက်နေ့အထိ
စိတ်ကြိုက်ရွေးချယ် ကံစမ်းနိုင်ပါပြီ!

5 Digits
ဘောင်ဘာလေ အွန်လိုင်းထိ

A,B,C ၈,၉,၀ F,G,H ၀,၈,၉ Z,RA,LA ၆,၇,၈ U,V,Y ၀,၅,၆
TH,HA ၆,၈ P,Q,T ၈,၈,နှ AH ၅

Call Center 777 (or)
09 677 000 777
Scan Me

*117# ကို ခေါ်ဆိုပြီး Mytel ဖုန်းဘေလ်ဖြင့် 5 Digits ဘောင်ဘာလေအွန်လိုင်းထိ ကံစမ်းလို့ရပါပြီ။

ဖခင်အမည်မှန်

အမှတ်(၅) အခြေခံပညာ အထက်တန်းကျောင်း ကြည့်မြင်တိုင်ပြို့နယ်၊ Grade-12 မှ မအိအိဝင်း ၁၄/သပန(နိုင်ငံ) ၁၆၈၁၀ ၏ ဖခင်အမည်မှန်မှာ ဦးစော်ဝင်း ဖြစ်ပါကြောင်း။

တစ်ဦးတည်းဖြစ်ပါကြောင်း

ပခုက္ကူမြို့နယ်၊ ကြီးကျေးရွာ နေ မအိခင်ဝိုင်၏ ဖခင် ဦးစန်းဌေးအောင် (၁) ဦးဆန်းဌေးအောင် ၈/ပခက(နိုင်ငံ) ၂၂၃၉၄ မှာ တစ်ဦးတည်းဖြစ်ပါကြောင်း။

ဦးစန်းဌေးအောင်(၁)
ဦးဆန်းဌေးအောင်

တစ်ဦးတည်းဖြစ်ပါကြောင်း

နေပြည်တော်ကောင်စီနယ်မြေ၊ ပျဉ်းမနားမြို့၊ နယ်မြေ(၃) လမ်းနေ မမြတ်နိုးသူ ၏မိခင် ဒေါ်ဝါဝါ(၁) ဒေါ်ဝါဝါခိုင် ၉/ပမန(နိုင်ငံ) ၁၂၅၁၀၈ မှာ တစ်ဦးတည်းဖြစ်ပါကြောင်း။

ဒေါ်ဝါဝါ(၁)ဒေါ်ဝါဝါခိုင်

ဖခင်အမည်မှန်

ဧရာဝတီတိုင်းဒေသကြီး၊ မြန်အောင်မြို့နယ် အ.ထ.က(၁)ဆန်နီချောင်း Grade-12မှ ကျောင်းဝင်အမှတ် (၀၁၇၇)မယွန်းအိခင်၏ ဖခင် အမည်မှန်မှာ ဦးခင်မောင်သိန်း ၁၄/မအန(နိုင်ငံ)၁၂၉၀၇၄ ဖြစ်ပါကြောင်း။

ဦးခင်မောင်သိန်း
၁၄/မအန(နိုင်ငံ)၁၂၉၀၇၄

တစ်ဦးတည်းဖြစ်ပါကြောင်း

ဗန်းမော်မြို့၊ ပေါက်ကုန်းရပ်၊ ဘိုးဘွားရိပ်သာလမ်းနေ ဦးသိန်းမင်းထွန်း၏ သမီး မရွှေစင်ထွန်း(၁)ရွှေဇင်ထွန်း ၁/ဗမန(နိုင်ငံ)၀၃၇၅၄ မှာ တစ်ဦးတည်းဖြစ်ပါကြောင်း။

မရွှေစင်ထွန်း(၁)မရွှေဇင်ထွန်း

တစ်ဦးတည်းဖြစ်ပါကြောင်း

မကွေးမြို့၊ မိကျောင်းရဲ့ကျေးရွာနေ မခွန်းဆင့်နေခြည် ၏ မိခင်ဒေါ်အေးအေးမွန်(၁) ဒေါ်အေးမွန် ၈/မကန(နိုင်ငံ) ၁၃၉၉၄၉ မှာ တစ်ဦးတည်းဖြစ်ပါကြောင်း။

ဒေါ်အေးအေးမွန်(၁)
ဒေါ်အေးမွန်

ဖခင်အမည်မှန်

ရောဝတီတိုင်းဒေသကြီး၊ မြန်အောင်မြို့နယ် အ.ထ.က(၁)ဆန်နီချောင်း Grade-8 မှ ကျောင်းဝင်အမှတ် (၀၀၀၇) မဂျူးလှဲလည်ပြိုး ၏ မိခင် အမည်မှန်မှာ ဒေါ်အေးသူဝေ ၁၄/မအန(နိုင်ငံ)၁၆၇၈၈၅

ဒေါ်အေးသူဝေ
၁၄/မအန(နိုင်ငံ)၁၆၇၈၈၅

တစ်ဦးတည်းဖြစ်ပါကြောင်း

ပုသိမ်ကြီးမြို့နယ်၊ သရက်တပင်ကျေးရွာနေ မမိုးသူဇာ၏ ဖခင် ဦးသောင်းတန်(၁)ဦးသောင်း ၁၆၆ ၉/မတရ(နိုင်ငံ) ၀၀၇၉၂၉နှင့် မိခင် ဒေါ်ဖိုးမိုး(၁) ဒေါ်ဖိုးမိုးနိုင် ၉/ပသက(နိုင်ငံ) ၀၇၇၇၆၉ တို့မှာ တစ်ဦးတည်းဖြစ်ပါကြောင်း။

တစ်ဦးတည်းဖြစ်ပါကြောင်း

ရမည်းသင်းမြို့၊ မြင်းနားအုပ်စု၊ စခတ(၃)နေ မအိန္ဒြေဝင်း မောင်၏ မိခင် ဒေါ်တင်တင်ဌေး (၈)ရမသ(နိုင်ငံ) ၀၄၆၄၆၂ မှာ တစ်ဦးတည်း ဖြစ်ပါကြောင်း။

ဒေါ်တင်တင်ဌေး(၈)ဒေါ်တင်ဌေး

အထွေထွေကိုယ်စားလှယ်လွှဲစာရုပ်သိမ်းကြောင်း အများသိစေရန်ကြေညာချက်

ဒေါ်တင်ခွဲ့ရီ (၁၁) ဦးခင်အေး (၁၂ /ရက၅ (နိုင်ငံ)၀၄စရ၄၉) (ဝိုင်ငေအင်နိ–၀၀၀၁၈၉)မှ ဦးသက်ထွန်းဦး(၁၂/ဒဂတ(နိုင်ငံ)၀၃၇၁၈၂) (အက်စ်/ဒီကျိအင်နိအမ်တီတီ–၀၀၂၇၈၂)အား ရန်ကုန်မြို့၊ စာရွက်စာတမ်းမှတ်ပုံတင်ရုံးခွဲ (၂၂–၄–၂၀၀၈)ရက်တွင်လွှဲအပ်ပေးခဲ့သော အထွေထွေကိုယ်စားလှယ် လွှဲစာအမှတ်(၄၃၃၃/၂၀၀၈)ကိုပြန်လည်ရုပ်သိမ်းကြောင်း အများသိစေရန် ကြေညာအပ်ပါသည်။

ဒေါ်တင်ခွဲ့ရီ ၁၂/ရက၅(နိုင်ငံ)၀၄စရ၄၉

အများသိစေရန်ကြေညာခြင်း

ရန်ကုန်တိုင်းဒေသကြီး၊ ဗိုလ်တထောင်ခရိုင်၊ ပုန္နဂံတောင်မြို့နယ်၊ (၁၀) ရပ်ကွက်၊ ၅၁ လမ်း၊ အမှတ်–၁၄၇နေ စွယ်တော် ပုံနှိပ်တိုက်ပိုင်ရှင် ဦးတင်အောင်ကျော် ၁၂/ပဓတ(နိုင်ငံ) ၀၁၂၄၉၈၏လွှဲအပ်ချက်အရ ကြေညာအပ်ပါသည်။

ရန်ကုန်တိုင်းဒေသကြီး၊ ဗိုလ်တထောင်ခရိုင်၊ ဒေါပြဲမြို့နယ်၊ ဆေးစက်ရုံကွက်၊ ဘုရင့်နောင်လမ်း၊ အမှတ်–၃၀၆နေ ဒေါ်သီတာထွန်း(အဖ)ဦးတင်ထွန်း ၁၂/ဗတထ(နိုင်ငံ)၀၃၆၀၉၉၁သည် စွယ်တော်ပုံနှိပ်တိုက်တွင် စီမံခန့်ခွဲမှုမန်နေဂျာရာထူးဖြင့် တာဝန်ထမ်းဆောင်စဉ်အတွင်း ကျွန်ပ်အမှုသည်၏ တင်ပြအမိန့်နှင့်တောင်းခံခြင်းမရှိပဲ ၎င်း၏သဘောဆန္ဒအရ စွယ်တော်ပုံနှိပ်တိုက်၏အမည်ကို အသုံးပြု၍ လုပ်ငန်းလက်ခံခြင်း၊ ပုံနှိပ်တိုက်မှ သတ်မှတ်ထားသောငွေပမာဏထက် ပိုမိုတောင်းခံရယူခြင်း၊ လုပ်ငန်းအပ်နှံသူများထံမှ ငွေကြေးများ တောင်းခံရယူခြင်း၊ ပုံနှိပ်တိုက်အတွက် အမှန်တကယ်ရရှိမည့် ငွေကြေးများအား ကျွန်ပ်အမှုသည်ထံ ပြန်လည်အပ်နှံခြင်းမပြုဘဲ ကိုယ်ကျိုးအလွဲသုံးစားပြုခြင်းများ တွေ့ရှိရပါသောကြောင့် ဒေါ်သီတာထွန်းအား(၅–၉–၂၀၂၅) ရက်တွင် အလုပ်မှ ထုတ်ပယ်ခဲ့ပြီးဖြစ်သည်။

သို့ပါ၍ စွယ်တော်ပုံနှိပ်တိုက်လုပ်ငန်းနှင့်ပတ်သက်၍နေ့တစ်နေ့ဒေါ်သီတာထွန်းနှင့် ဆက်သွယ်ဆောင်ရွက်ခြင်းမပြုပါရန်နှင့် ကျွန်ပ်အမှုသည်နှင့်သာ တိုက်ရိုက်ဆက်သွယ်ဆောင်ရွက်ကြပါရန် အသိပေးအပ်ပါသည်။

ကျွန်ပ်အမှုသည်၏ ခွင့်ပြုသဘောတူညီမှုမရှိဘဲ ဒေါ်သီတာထွန်းနှင့် ဆောင်ရွက်ထားသော လုပ်ငန်းကိစ္စ၊ ငွေကြေးကိစ္စအရပ်ရပ်တို့သည် ကျွန်ပ်အမှုသည်နှင့်သက်ဆိုင်ခြင်းမရှိ၍ ကျွန်ပ်အမှုသည်က တာဝန်ယူဖြေရှင်း ဆောင်ရွက်ပေးမည်(၈)ဟုတ်ပါကြောင်း အများသိစေရန်ကြေညာအပ်ပါသည်။

လွှဲအပ်ညွှန်ကြားချက်အရ
ဒေါ်ရီရီမေ B.A.(Law).,LL.B တရားလွတ်တော်ရှေ့နေ
စဉ်–၃၀၁၄(၁၇–၁–၁၉၈၅)
အမှတ် – ၈၃/၈၅ ပန်းဆိုးတန်းလမ်း၊ ကျောက်တံတားမြို့နယ်၊ ရန်ကုန်မြို့

ယာဉ်မှတ်ပုံတင်စာအုပ် မိတ္တူလျှောက်ထားခြင်း

ယာဉ်အမှတ် 75W/72328, Honda Click–125, M/C ယာဉ်လက်ပယ်ရိုသူ ခေါ်ဝေါ်ယုနွယ် ၅/တမလ(နိုင်ငံ)၀၆၁၃၀၆ဝ ယာဉ်မှတ်ပုံတင်စာအုပ် (ကမ–၃)ပျောက်ဆုံး၍ မိတ္တူထုတ်ပေးရန် လျှောက်ထားလာပါသည်။ ကန့်ကွက်လိုပါက ခိုင်လုံသော အထောက်အထားများဖြင့် ကြော်ငြာသည့် ရက် မှ ရက်၃၀အတွင်း အောက်ဖော်ပြပါရုံးသို့ လူကိုယ်တိုင် လာရောက်ကန့်ကွက်နိုင်ပါသည်။ ကည၅၊ တိုင်းဒေသကြီး၌ဦးစီးမှူးရုံး(မုရွာမြို့)

ယာဉ်မှတ်ပုံတင်စာအုပ် မိတ္တူလျှောက်ထားခြင်း

ယာဉ်အမှတ် 60W/80542, Kenbo–125, M/C ယာဉ်လက်ပယ်ရှိသူ ဦးလင်းထက်နောင် ၅/မရန(နိုင်ငံ) ၃၃၆၃၇၃၃ ယာဉ်မှတ်ပုံတင်စာအုပ် (ကမ–၃)ပျောက်ဆုံး၍ မိတ္တူထုတ်ပေးရန် လျှောက်ထားလာပါသည်။ ကန့်ကွက်လိုပါက ခိုင်လုံသော အထောက်အထားများဖြင့် ကြော်ငြာသည့်ရက်မှ ရက် ၃၀ အတွင်း အောက်ဖော်ပြပါရုံးသို့ လူကိုယ်တိုင် လာရောက် ကန့်ကွက်နိုင်ပါသည်။ ကည၅ အောက်ဖော်ပြပါရုံးသို့ လူကိုယ်တိုင် လာရောက်ကန့်ကွက်ခြင်းမပြုပဲ ကိုယ်ကျိုးအလွဲသုံးစားပြုခြင်းများ ကြုံတွေ့ခဲ့ရပါ၍ ကျွန်ပ်အမှုသည်နှင့်သက်ဆိုင်ခြင်းမရှိ၍ ကျွန်ပ်အမှုသည်ကို တာဝန်ယူဖြေရှင်း ဆောင်ရွက်ပေးမည်(၈)ဟုတ်ပါကြောင်း အများသိစေရန်ကြေညာအပ်ပါသည်။

လွှဲအပ်ညွှန်ကြားချက်အရ
ဒေါ်ရီရီမေ B.A.(Law).,LL.B တရားလွတ်တော်ရှေ့နေ
စဉ်–၃၀၁၄(၁၇–၁–၁၉၈၅)
အမှတ် – ၈၃/၈၅ ပန်းဆိုးတန်းလမ်း၊ ကျောက်တံတားမြို့နယ်၊ ရန်ကုန်မြို့

ငြင်းချက်ထုတ်ရန်ဆင့်စာ
(တရားမကျင့်ထုံးဥပဒေအမိန့်–၅) ၊ နည်းဥပဒေ–၂၀) အောင်မြေသာစံခရိုင်တရားရုံး
၂၀၂၅ ခုနှစ်၊ တရားမကြီးမှုအမှတ်–၁၁၆

၁။ ဦးဇော်မင်းထွန်း	နှင့်	၁။ ဦးသောင်းခင်
၂။ ဒေါ်မေနော်ဇာဝင်း		၂။ ဒေါ်တင်တင်မြိုင်း
		၃။ မမြယဉ်မွန်
		၄။ ကိုမြကျော်စွာ
		၅။ ကိုထက်ခေါင်နေဝင်း
		၆။ ဒေါ်ရွှေမမ(၁)ဒေါ်သိရီရွှေ
		၇။ ဦးကြည်ဆွေ
		၈။ ဒေါ်မလာ(၁)
		ဒေါ်မလာလွှေ
		၉။ ဒေါ်သူဇာရွှေ
တရားလိုများ		တရားဖြိုင်များ

မန္တလေးတိုင်းဒေသကြီး၊ အောင်မြေသာစံမြို့နယ်၊ အိမ်အမှတ်(၁၄၃)၊ ၆၃x၂၂လမ်းကြား။ နန်းရွှေ ယပ်တောင်တန်းနေ ဦးကြည်ဆွေ (ယခင်လိပ်စာ၊ ယခုနေရပ်လိပ်စာမသိ) သိစေရမည်။

သင့်အပေါ်၌ တရားလိုက မန္တလေးခရိုင်တရားရုံး၊ ၂၀၁၂ခုနှစ်၊ တရားမကြီးမှု အမှတ် ၇၂၅ ၌ ၃–၁၂–၂၀၁၅ ရက်တွင် ချမှတ်သောဒီကရီသည် တရားလိုများအပေါ် အကျိုးသက်ရောက်မှုမရှိသဖြင့် ယင်းဒီကရီကိုလိုက်နာရန် တာဝန်မရှိကြောင်း ဖြေကိုယူကြောင်းပေးစေလိုမှုရလိုကြောင်းနှင့် လျှောက်ထားစွဲဆိုသည်ဖြစ်၍ သင်ကိုယ်တိုင်ဖြစ်စေ၊ ၎င်းအမှုနှင့်စပ်လျဉ်း၍ အရေးကြီးသည့်စကားအရပ်ရပ် တို့ကိုချေပပြောဆိုနိုင်သူ ကိုယ်စားလှယ်နှင့်ဖြစ်စေ၊ ရှေ့နေနှင့်ဖြစ်စေ ၂၀၂၅ ခုနှစ်၊ စက်တင်ဘာလ ၂၃ရက်(၁၃စက္ခုနှစ်၊ သီတင်းကျွတ်လဆန်း ၂ရက်) မွန်းမတည့်မီ ၁၀နာရီတွင် အထက်အမည်ပါသူ တရားလိုဏေါ်အဆိုလျှောကို ထုချေ ရှင်းလင်းရန်ရုံးတော်သို့လာရောက်ရမည်။ ၎င်းပြင် အထက်ပါနေ့ရက်တွင်သင်မလာ ရောက် ပျက်ကွက်ခဲ့လျှင် သင့်မျက်ကွယ်တွင် ငြင်းချက်များကို ထုတ်ပေးလိမ့်မည်။ ၎င်းပြင် တရားလိုကကြည့်ရှုလိုသည့် စာချုပ်စာတမ်းများနှင့် သင်ကထုချေတင်ပြ အမှီပြုလိုသည့် စာချုပ်စာတမ်းအစရှိသည်တို့ကို သင်နှင့်အတူ ယူဆောင်လာရမည်။ သို့မဟုတ် သင့်ကိုယ်စားလှယ်ရှေ့နေလက်တွင် ထည့်အပ်လိုက်ရမည်။ သင်က ထုချေလွှာတင်သွင်းလိုလျှင် အမှုမဆိုင်မီလေးရက်က တင်သွင်းရမည်။

၂၀၂၅ ခုနှစ်၊ စက်တင်ဘာလ ၁၁ရက်တွင် ဤရုံးတံဆိပ်ရိုက်နှိပ်၍ ကျွန်ပ်လက်မှတ်ရေးထိုးထုတ်ပေးလိုက်သည်။

(စုနန္ဒာလှိုင်)
ဒုတိယခရိုင်တရားသူကြီး(၅)
အောင်မြေသာစံခရိုင်တရားရုံး

ကန့်ကွက်နိုင်ကြောင်းအများသိစေရန် အသိပေးကြေညာခြင်း

မြစ်ကြီးနားမြို့၊ ခေမသီရိရပ်ကွက်၊ ကွင်းအမှတ်(၁၇/၃၊ ခေမသီရိရပ်)၊ ဦးပိုင်အမှတ် (၇၂၈၈/၁၆–၂)၊ မြေဧရိယာ (၀.၀၅၇)ဧကရိုမြေကွက်ကို ဦးခင်ဒါဂျစ်ဆင်အမည်ဖြင့် ပိုင်ဆိုင်ခဲ့ပြီး၊ (၁–၁၁–၂၀၁၀) ရက်တွင် ဦးခင်ဒါဂျစ်ဆင်ထံမှ ဒေါ်မီမီစိုးက နှစ်ဦးသဘောတူအိမ်ခြံမြေအရောင်းအဝယ်ကတိ စာချုပ်ဖြင့် ဝယ်ယူပိုင်ဆိုင်ခဲ့ပြီး၊ ဒေါ်မီမီစိုး ၁/မကန(နိုင်ငံ) ၀၂၂၅၀၉ အမည်ဖြင့် မြေဘုံးဂရန်အသစ်ရရှိရေးအတွက် လျှောက်ထားလာခြင်း နှင့်ပတ်သက်၍ ကျွန်းကြောင်းဖော်ပြချက်ခိုင်လုံစွာဖြင့် ကန့်ကွက်တင်ပြနိုင်သူ မည်သူမဆို ယခုလျှောက်ထားခြင်းအား ဆောင်ရွက်မပေးသင့်ကြောင်း ယခုကြေညာစာ ပါသည့်ရက်မှစ၍(၁၅)ရက်အတွင်း ကန့်ကွက်နိုင်ကြောင်းနှင့် ကန့်ကွက်မှုမရှိပါက လျှောက်ထားသူအား လုပ်ထုံးလုပ်နည်း ညွှန်ကြားချက်များနှင့်အညီ မြေဘုံးဂရန်ထုတ်ပေးရေးကို ဆက်လက်ဆောင်ရွက်သွား မည်ဖြစ်ပါကြောင်း အများပြည်သူသိစေရန် ကြေညာအပ်ပါသည်။

မြို့နယ်အုပ်ချုပ်ရေးမှူး
မြို့နယ်အထွေထွေအုပ်ချုပ်ရေးဦးစီးဌာန
မြစ်ကြီးနားမြို့

ယာဉ်မှတ်ပုံတင်စာအုပ် မိတ္တူလျှောက်ထားခြင်း

ယာဉ်အမှတ် 47W/38930, WSC Click–125, M/C ယာဉ်လက်ပယ်ရိုသူ ဦးမျိုးလှိုင် ၉/ရမသ(နိုင်ငံ) ၁၃၇၂၂၄ ယာဉ်မှတ်ပုံတင်စာအုပ် (ကမ–၃)ပျောက်ဆုံး၍ မိတ္တူထုတ်ပေးရန် လျှောက်ထားလာပါသည်။ ကန့်ကွက်လိုပါက ခိုင်လုံသော အထောက်အထားများဖြင့် ကြော်ငြာသည့်ရက်မှ ရက် ၃၀ အတွင်း အောက်ဖော်ပြပါရုံးသို့ လူကိုယ်တိုင် လာရောက် ကန့်ကွက်နိုင်ပါသည်။ ကည၅၊ ခရိုင်ရုံး(မန္တလေးတောင်ပိုင်း)မန္တလေးမြို့

ယာဉ်မှတ်ပုံတင်စာအုပ် မိတ္တူလျှောက်ထားခြင်း

ယာဉ်အမှတ် 61W/29946, Shayan–125,M/C ယာဉ်လက်ပယ်ရှိသူ ဦးစိုးသီဟာအောင် ၉/မတရ(နိုင်ငံ)၀၉၇၅၅၁၈ ယာဉ်မှတ်ပုံတင်စာအုပ်(ကမ–၃)ပျောက်ဆုံး၍ မိတ္တူထုတ်ပေးရန် လျှောက်ထားလာပါသည်။ ကန့်ကွက်လိုပါက ခိုင်လုံသော အထောက်အထားများဖြင့် ကြော်ငြာသည့်ရက်မှ ရက် ၃၀ အတွင်း အောက်ဖော်ပြပါရုံးသို့ လူကိုယ်တိုင် လာရောက်ကန့်ကွက်နိုင်ပါသည်။ ကည၅၊ ခရိုင်ရုံး(မန္တလေးတောင်ပိုင်း)မန္တလေးမြို့

ကန့်ကွက်နိုင်ကြောင်းကြော်ငြာခြင်း

မုံရွာမြို့၊ ရုံးကြီးရပ်ကွက်၊ အကွက်အမှတ်နှင့်အမည်(၁/ကောင်စီ)၊ ဦးပိုင်အမှတ်(၉)၊ ဧရိယာ(၀.၀၅၇) ဧကရို မြေအား အမှတ္တအမှတ် 35 V 2020–2021 အရ (၁၉–၁–၂၀၂၁)ရက်မှ (၁၈–၁–၂၀၂၁) ရက်ထိ ဦးဝေဖြေးသန့်စင်အမည်ဖြင့် နှစ်(၃၀)မြေငှားဂရန်ရရှိထားသည့်မြေကို ဦးဒေးကိုကျိအမည်ဖြင့် မြေငှားစာချုပ် (အမည်ပြောင်း) လျှောက်ထားရာ ကျွန်းကြောင်းဖော်ပြချက်ခိုင်လုံစွာဖြင့် ကန့်ကွက် တင်ပြနိုင်သူ မည်သူမဆို ယခုလျှောက်ထားခြင်းကို ဆောင်ရွက်မပေးသင့်ကြောင်း အထောက်အထားခိုင်လုံစွာဖြင့် ကန့်ကွက်လွှာများကို ဤရုံးသို့ကြော်ငြာသည့် (၄–၉–၂၀၂၅)ရက်မှစ၍ ရက်ပေါင်း (၁၅) ရက်အတွင်း ကန့်ကွက်နိုင်ကြောင်းနှင့် ကန့်ကွက်မှုမရှိပါက လျှောက်ထားသူအား အထက်မြန်မာပြည်မြေနှင့်အခွန် စည်းမျဉ်း ဥပဒေပါပြဋ္ဌာန်းချက်များနှင့်အညီ မြေငှားစာချုပ်(အမည်ပြောင်း) ခွင့်ပြုမည်ဖြစ်ကြောင်း အသိပေးကြေညာအပ်ပါသည်။ ကော်လီတွော်အရာရှိ
မုံရွာခရိုင်အထွေထွေအုပ်ချုပ်ရေးဦးစီးဌာန

ကန့်ကွက်နိုင်ကြောင်းအများသိစေရန်ကြေညာခြင်း

ရန်ကုန်တိုင်းဒေသကြီး၊ တာမွေမြို့နယ်၊ ကျိုက္ကဆံရင်ကွက်၊ မြေလမ်း၊ အမှတ်(၄)ဟုခေါ်တွင်သော မြေတိုင်း ရပ်ကွက်အမှတ်(၃၅–ဆီတန်ချို)၊ မြေကွက်အမှတ်(၅၃၂)၊ မြေအကျယ်အဝန်း(၂၀ပေx၄၀ပေ)၊ မြေပေါ်တွင် ဆောက်လုပ်ထားသော (၁)ခန်းတွဲ(၆)ထပ်တိုက် အဆောက်အအုံ၏ ပထမထပ်၊ အကျယ်အဝန်း (၁၈ပေx၄၀ပေ) စတုရန်းပေရို တိုက်ခန်း၊နှင့်ယင်းတိုက်ခန်းရှိ ကိုယ်ပိုင်မီတာ၊ ကိုယ်ပိုင်မော်တာအပါအဝင် အကျိုးခံစားခွင့်အရပ်ရပ်အားလုံး တို့ကို လက်ရှိပိုင်ဆိုင်ပြီး တရားဝင်လွှဲပြောင်း ရောင်းချပိုင်ခွင့်ရှိကြောင်း အရှုပ်အရှင်းကင်းရှင်းကြောင်း ဝန်ခံကတိပြုသူ ခေါ်နန်းမြင့်ခိုင် (၁၁/ကဖန(နိုင်ငံ)၀၀၃၇၅၂)ထံမှ ကျွန်ပ်၏မိတ်ဆွေ ဒေါ်သန်းကြည်(၁၁/ပတန(နိုင်ငံ)၀၅၆၉၇၈)က အပြီးအပိုင် ဝယ်ယူရန် သဘောတူသဖြင့် တိုက်ခန်း၊ရောင်းဖိုးငွေ၏ ဝစီစတ်တစ်ဆေသကိုစရန်နှင့်ငွေအဖြစ်ပေးချေထားပြီးဖြစ်ပါသည်။အဆိုပါအရောင်း အဝယ်နှင့်ပတ်သက်၍ ကန့်ကွက်လိုပါက ဤကြော်ငြာပါသည့်ရက်မှစ၍ (၇)ရက်အတွင်းနိုင်မာသော ပိုင်ဆိုင်မှုအထောက် အထား(မူရင်း)များဖြင့် ကျွန်ပ်ထံ လာရောက်ကန့်ကွက်နိုင်ပါသည်။ သတ်မှတ်ရက် အတွင်း ကန့်ကွက်မည်သူမရှိပါက တိုက်ခန်းအရောင်းအဝယ်ကိစ္စကို ပြီးဆုံးသည်အထိ ဥပဒေနှင့်အညီ ဆက်လက်ဆောင်ရွက် သွားမည်ဖြစ်ပါကြောင်း အများသိစေရန် ကြေညာအပ်ပါသည်။

လွှဲအပ်ညွှန်ကြားချက်အရ –

ဒေါ်လှမြတ်ကျော် (LL.B)	ဒေါ်လဲ့လဲ့မွန် (LL.B)	ဦးဘုန်းမြတ်ကျော်(LL.B)
တရားလွတ်တော်ရှေ့နေ	တရားလွတ်တော်ရှေ့နေ	အထက်တန်းရှေ့နေ
(စဉ် – ၁၀၆၈)	(စဉ် –၁၈၇၉၆)	(စဉ်–၅၆၃၈)

တိုက်အမှတ်(၂၇၄)၊ အခန်း(၁)၊ ရန်ကင်းလမ်း၊ (၂)ရပ်ကွက်၊ ရန်ကင်းမြို့နယ်၊
ရန်ကုန်တိုင်းဒေသကြီး၊ ဖုန်း–၀၉–၂၆၂၃၃၆၆၉၂ ၊ ၀၉–၂၅၁၁၁ဝ

အများသိစေရန် သတိပေးတားမြစ်ကန့်ကွက်ခြင်း

ရန်ကုန်တိုင်းဒေသကြီး၊ ရန်ကုန်မြို့မြို့၊ ရေကျော်လမ်းမကြီး အမှတ်(၃၁)/လွှာ ခေါင်းရင်းခန်းသည် ကွယ်လွန်သူ ဦးမောင်ဝေမင်းမြင့်၊ ဒေါ်ခင်စောသန့် တို့ကျန်ရှိနေသည့် မရွှေ့ပြောင်းနိုင်သည့်ပစ္စည်းဖြစ်သည့် အထက်ဖော်ပြပါတိုက်ခန်း၊မှာ ဦးမောင်မောင်မြင့်၊ ဒေါ်ခင်စောသန့်သားသမီးများဖြစ်ကြသည့် ဦးခင်မောင်မြင့်၊ ဒေါ်ခင်ချိုမြင့်၊ ဒေါ်ခင်မူမြင့်၊ ဒေါ်ခင်အေးမြင့်၊ ဒေါ်ခင်နွယ်မြင့်၊ ဦးခင်အောင်မြင့် ထိုကဲ့သို့ ဦးအမွေဆိုင်အဖြစ် ပိုင်ဆိုင်ကာယူထားရန်ပေသာ တိုက်ခန်း၊ဖြစ်ကြောင်း လွှဲအပ်ညွှန်ကြားမှုများအရ သိရှိရပါသည်။

မိခင်ဖြစ်သူအမည်ဖြင့် ပိုင်ဆိုင်ခဲ့သော အမှတ်(၁၉)၊ ရေကျော်လမ်းမြေယာ(၆)ရိုး ပိုင်ဆိုင်ခဲ့သည့်တိုက်ခန်းများ၊ ယခုဖခင်ပိုင်ဆိုင်သည့် အမှတ်(၃၁)၊ ရေကျော်လမ်း ဂုလွှာရှိတိုက်ခန်းများကို အမွေဆိုင်များသိရှိသဘောတူခြင်းမရှိဘဲ အကြိမ်ကြိမ် ရောင်းချပြီးဖြစ်ပါသည်။ ယခုဖခင်မကွယ်လွန်မီ အရေးပေါ်အခြေအနေဖြင့် ဆေးရုံပေါ်တွင် မမေမြောနေစဉ် မီးခံသေတ္တာကို ယုံကြည်စွာအပ်နှံခဲ့သည်ကို လျှို့ဝှက်ခဲပါတ်ဖွင့်၍ အတွင်းရှိ ဓေတ်အဆက်ဆက်တိုက်ခန်း၊ရောင်းရင်း သိန်း ၇၀၀၀ခန့်ကျင်းကို မည်သူ့ဘွဲ့ပြုချက်မှမရတဲ့ ထုတ်ယူသည်ကို မျက်မြင်သက်သေ သာဝကရှိကြောင်း လွှဲအပ်ညွှန်ကြားချက်များအရ သိရှိရပါသည်။

အထက်ပါအခြေခံပေးချေကြောင့် မိခင်၊ ဖခင် ယခုနေဘက်ဆုံးကျန်ရှိသော အဆိုပါတိုက်ခန်းအား ဖခင်မကွယ်လွန်မီ နှလုံးရောဂါခံစားနေရစဉ်နှင့် အမွေဆက်ခံ ပိုင်ခွင့်ရှိသူ သားသမီးများခရီးထွက် နေစဉ်တွင် သိရှိသဘောတူခြင်းမရှိဘဲ လတ်မှတ်ထိုးရောင်းချရန် လုပ်ဆောင်ခဲ့ပါသည်။ သို့ပါ၍ အထက်ဖော်ပြပါတိုက်ခန်းနှင့် မိခင်၊ ဖခင် ကျန်ရစ်ရစ်ခဲ့သော တိုက်ခန်း၊အတွင်းရှိ ပစ္စည်းအားလုံးနှင့် တိုက်ခန်း၊ ကိစ္စရပ်အလုံးစုံကို သားသမီးအရင်း ဒေါ်ဦးမှအေ အခြားမည်သူမှ ဝင်ရောက်စွက်ဖက် တားမြစ်၊ ကိုယ်နှစ်ဝင်လက်ရောက်ကျူးလွန်မှုများ၊ အမွေဆိုင်များမှ သဘောတူသိရှိ ခွင့်ပြုချက်မရှိဘဲ ဝင်ရောက်ဈေးဝိုင်ခြင်းမပြုရန်နှင့် အော်ဟစ်ဆူပူဆဲဆိုမှုများသည် ဖြစ်မှမြောက်သည် ကိုတရားဝင်အသိပေးတားမြစ်ပါသည်။ အဆိုပါတိုက်ခန်းနှင့် ကျန်ရှိပစ္စည်းများအားလုံးကို ယခုလွှဲအပ်သူများ၏ သဘောတူညီမှုမရလျှင်ပြောင်း ရောင်းချ၊ ပေါင်းနှင်းမပြုလုပ်ရန် တားမြစ်ကန့်ကွက်အသိပေးအပ်ပါသည်။

ဦးခင်မောင်မြင့်(၁၂/ပဓတ(နိုင်ငံ)၀၂၀၇၇၁)၊ ဒေါ်ခင်ချိုမြင့်၊ ဒေါ်ခင်မူမြင့် (က.စ)၊
ဦးခင်အောင်မြင့်တို့၏လွှဲအပ်ညွှန်ကြားချက်အရ –

ဦးစောအယ်စား	ဒေါ်မြမြစိုးဦး
တရားလွတ်တော်ရှေ့နေ (စဉ်–၆၅၇၇)	တရားလွတ်တော်ရှေ့နေ(စဉ်–၇၈၅)
	ဖုန်း–၀၉–၄၂၅၂၁၁၂၆

လေလင်္ကျောက်လွှာခေါ်ယူခြင်း

ဧရာဝတီတိုင်းဒေသကြီး၊ ဧလွန်မြို့နယ်၊ မြို့နယ်သမဝါယမအသင်းစု (လီမိတက်)ပိုင် လမ္ဘတော်မြောက်ရဝ်ကွက်၊ အုန်းဆေးသစ်ရိုး၏ တစ်ကွက်လျှင် (၀ဒသမဝဂုဏ)ကေစီရိုသောမြေကွက်(၂)ကွက်အား အိတ်ဖွင့်လေလံစနစ်ဖြင့် ရောင်းချသွားမည်ဖြစ်ပါသည်။

လေလင်္ကျောက်လွှာရောင်းချမည့်ရက်	- ၁၆-၉-၂၀၂၅ရက်မှ ၂၂-၉-၂၀၂၅ရက်အထိ
လေလင်္ကျောက်လွှာပိတ်သိမ်းမည့်ရက်	- ၂၂-၉-၂၀၂၅ရက် ညနေ (၁၆:၀၀)နာရီ
လေလံထုခွဲရောင်းချမည့်ရက်	- ၂၃-၉-၂၀၂၅ရက် နံနက်(၁၀:၀၀)နာရီ
လေလင်္ကျောက်လွှာများရောင်းချ မည့်နေရာနှင့်လေလံပွဲကျင်းပမည့်နေရာ	- ဧလွန်မြို့နယ်သမဝါယမအသင်းစုရုံး
လေလံပွဲကျင်းပမည့်နေရာ	- မမ္ဘာရုံကျောင်းလမ်း၊ ဧလွန်မြို့
ဆက်သွယ်ရမည့်ဖုန်းနံပါတ်	- ဖုန်း-၀၉-၄၂၅၄၇၇၀၅ ၀၉-၉၇၈၀၀၁၇၁၊ ၀၉-၂၅၀၂၃၃၄ မြို့နယ်လေလံထုခွဲရောင်းချရေးအဖွဲ့

ဒီကရီကိုအတည်ပြုရန် အမိန့်မထုတ်သင့်ကြောင်း ထုချေစေရန် အကြောင်းကြားစာ

(တရားမကျင့်ထုံးဥပဒေအမိန့် ၅-၂၁၊ နည်းဥပဒေ ၉-၂၂)

ပြင်ဦးလွင်မြို့နယ်တရားရုံးတော်

၂၀၂၅ခုနှစ်၊ တရားမကြီးမှုအမှတ် -၂၄

၂၀၂၅ ခုနှစ်၊ တရားမဇာဂရီမှုအမှတ်-၂၈

ခေါ်သန်းမြင့်ဌေ နှင့် ဦးကျော်လှိုင်

(ဒီကရီအနိုင်ရသူ) (တရားရုံး)

ပြင်ဦးလွင်မြို့၊ ရပ်ကွက်ကြီး(၈)နေ တရားရုံး ဦးကျော်လှိုင်(ယခုနေရပ်လိပ်စာမသိသူ) သိစေရမည်။

၂၀၂၅ခုနှစ်၊ တရားမကြီးမှုအမှတ် ၂၀တွင် ကျရှိသည့် ဒီကရီကို အတည်ပြုလုပ်ရန် ဤရုံးတော်တွင် တရားနိုင် ခေါ်သန်းမြင့်ဌေ က လျှောက်ထားသည်ဖြစ်၍ မည်သည့်အကြောင်းကြောင့် အတည်ပြုလုပ်စေရန် အမိန့်ကို မထုတ်သင့်ကြောင်း အကြောင်းတစ်ခုခုရှိလျှင် ချေဆိုရန် သင်ကိုယ်တိုင်ဖြစ်စေ၊ ရှေ့နေသို့မဟုတ် အခွင့်ရကိုယ်စားလှယ်ဖြင့်ဖြစ်စေ ၂၀၂၅ ခုနှစ်၊ စက်တင်ဘာလ ၁၇ရက် (၁၃ရက္ခနှစ်၊ တော်သလင်းလဆုတ် ၁၁ရက်)မွန်းမတည့်မီ ၁၀နာရီတွင် ဤရုံးတော်ရှေ့ လာရောက်ရမည်။

၂၀၂၅ ခုနှစ်၊ စက်တင်ဘာလ ၂ ရက်တွင် ဤရုံးတော်တံဆိပ်ရိုက်နှိပ်၍ ကျွန်ုပ်လက်မှတ်ရေးထိုးထုတ်ပေးလိုက်သည်။

(အိအိချို)

တွဲဖော်မြို့နယ်တရားသူကြီး(၁)

ပြင်ဦးလွင်မြို့နယ်တရားရုံး

ကန့်ကွက်နိုင်ပါကြောင်း

ရန်ကုန်တိုင်းဒေသကြီး၊ မြောက်ဥက္ကလာပမြို့နယ်၊ မြေတိုင်းရဝ်ကွက် အမှတ်(၂၂/ရှေပေါက်ဂ)၊ မြေကွက်အမှတ်(၃၅)၊ ဧရိယာ ၀၊(၇၀x၈၅)စတုရန်း ၀၊(၅၉၀၇.၅)။(၀.၁၃၆)ဧကရှိ ဝိုလ်မျူးကြီးခင်မောင်ဝင်း အမည်ပေါက် နှစ်(၆၀) ဂရန်မြေနှင့် ယင်းမြေပေါ်ရှိ အကျိုးခံစားခွင့်အားလုံးကို အမည်ပေါက်ပိုင်ဆိုင်ပြီး ရောင်းချပိုင်ခွင့်ရှိကြောင်း ဝန်ခံကတိပြုသူ ဦးခင်မောင်ဝင်း (၃/လဘန နှင့်)၀၁၄၁၀၁ ထံမှ ကျွန်ပ်၏မြေထွေးတွေ့ ဦးရန်ဝင်းခန့် (၁၂/အစန(နိုင်ငံ)၂၂၁၂၄) က အပြီးအပိုင်ဝယ်ယူရန် စရန်ငွေပေးထားပြီးဖြစ်ပါသည်။ ကန့်ကွက်လိုသူများရှိပါက ဤကြော်ငြာပါသည့်ရက်မှစ၍ (၁၄)ရက်အတွင်း ခိုင်မာသော အထောက်အထား မူရင်းနှင့်တကွ ကျွန်ုပ်ထံလာရောက် ကန့်ကွက်နိုင်ပါသည်။ သတ်မှတ်ရက်အတွင်း ကန့်ကွက်ခြင်းမရှိပါက အရောင်းအဝယ်ကို ဥပဒေနှင့်အညီ ဆက်လက်ဆောင်ရွက်သွားမည်ဖြစ်ကြောင်း အများသိစေရန် ကြေညာအပ်ပါသည်။

ဦးဖြိုင်ထွန်း(LL.B)

အထက်တန်းရှေ့နေ(စဉ်-၄၉၇၇၇)

ဖုန်း-၀၉-၄၂၇၂၅၅၀

ယာဉ်မှတ်ပုံတင်စာအုပ် မိတ္တူလျှောက်ထားခြင်း

ယာဉ်အမှတ် 70W/85805, Falcon-125,M/C ယာဉ်လက်ဝယ်ရှိသူ ခေါ်မွန်မွန်ခင် ၉/မဟမ(နိုင်)၀၂၉၀၆၁ က ယာဉ်မှတ်ပုံတင်စာအုပ် (ကမ-၃)ပျောက်ဆုံး၍ မိတ္တူထုတ်ပေးရန် လျှောက်ထားလာပါသည်။ ကန့်ကွက်လိုပါက ခိုင်လုံသော အထောက်အထား များဖြင့် ကြော်ငြာသည့်ရက်မှ ရက်၃၀အတွင်း အောက်ဖော်ပြပါရုံးသို့ လူကိုယ်တိုင်လာရောက် ကန့်ကွက်နိုင်ပါသည်။

ကည်နု၊ ခရိုင်ရုံး

(မန္တလေးတောင်ပိုင်း)မန္တလေးမြို့

ယာဉ်မှတ်ပုံတင်စာအုပ် မိတ္တူလျှောက်ထားခြင်း

ယာဉ်အမှတ် 61W/90916, Honda Click-125,M/C ယာဉ်လက်ဝယ်ရှိသူ ခေါ်တင်တင်ခွဲ၊ ၉/မဟမ(နိုင်)၀၇၃၅၆၁ က ယာဉ်မှတ်ပုံတင်စာအုပ် (ကမ-၃)ပျောက်ဆုံး၍ မိတ္တူထုတ်ပေးရန် လျှောက်ထားလာပါသည်။ ကန့်ကွက်လိုပါက ခိုင်လုံသော အထောက်အထားများဖြင့် ကြော်ငြာသည့်ရက်မှ ရက်၃၀ အတွင်း အောက်ဖော်ပြပါရုံးသို့ လူကိုယ်တိုင် လာရောက်ကန့်ကွက် နိုင်ပါသည်။ ကည်နု၊ ခရိုင်ရုံး

(မန္တလေးတောင်ပိုင်း)မန္တလေးမြို့

ယာဉ်မှတ်ပုံတင်စာအုပ် မိတ္တူလျှောက်ထားခြင်း

ယာဉ်အမှတ် 73W/94432, Zong Shen 110 M/C ယာဉ်လက်ဝယ်ရှိသူ ခေါ်အိမြုစင် ၅/ဆလက (နိုင်)၀၈၂၉၆၁ က (ကမ-၃) ပျောက်ဆုံး၍ မိတ္တူထုတ်ပေးရန် လျှောက်ထားလာပါသည်။ ကန့်ကွက်လိုပါက ခိုင်လုံသော အ ထော က် အ ထား များ ဖြင့် ကြော်ငြာသည့်ရက်မှ ရက် ၃၀ အတွင်း အောက်ဖော်ပြပါရုံးသို့ လူကိုယ်တိုင် လာရောက်ကန့်ကွက် နိုင်ပါသည်။

ကည်နု၊ ခရိုင်ရုံး

(မန္တလေးတောင်ပိုင်း)မန္တလေးမြို့

ယာဉ်မှတ်ပုံတင်စာအုပ် မိတ္တူလျှောက်ထားခြင်း

ယာဉ်အမှတ် 61W/56291, Kenbo 125 M/C ယာဉ်လက်ဝယ်ရှိသူ ဦးအောင်ရဲထိုက် ၉/ခအဇ (နိုင်)၀၄၄၉၃၀ က (ကမ-၃) ပျောက်ဆုံး၍ မိတ္တူထုတ်ပေးရန် လျှောက်ထားလာပါသည်။ ကန့်ကွက်လိုပါက ခိုင်လုံသော အ ထော က် အ ထား များ ဖြင့် ကြော်ငြာသည့်ရက်မှ ရက် ၃၀ အတွင်း အောက်ဖော်ပြပါရုံးသို့ လူကိုယ်တိုင် လာရောက်ကန့်ကွက် နိုင်ပါသည်။

ကည်နု၊ ခရိုင်ရုံး

(မန္တလေးတောင်ပိုင်း)မန္တလေးမြို့

ယာဉ်မှတ်ပုံတင်စာအုပ် မိတ္တူလျှောက်ထားခြင်း

ယာဉ်အမှတ် ၄၄ယ/၅ဓ၅ဝ၀, Honda Click 125 ယာဉ်လက်ဝယ်ရှိသူ ဦးယဉ်မင်းကို ၉/မတရ (နိုင်)၁၄၄၃၁ က (ကမ-၃) ပျောက်ဆုံး၍ မိတ္တူထုတ်ပေးရန် လျှောက်ထားလာပါသည်။ ကန့်ကွက်လိုပါက ခိုင်လုံသော အ ထော က် အ ထား များ ဖြင့် ကြော်ငြာသည့်ရက်မှ ရက် ၃၀ အတွင်း အောက်ဖော်ပြပါရုံးသို့ လူကိုယ်တိုင် လာရောက်ကန့်ကွက် နိုင်ပါသည်။

ကည်နု၊ ခရိုင်ရုံး

(မန္တလေးမြောက်ပိုင်း)မန္တလေးမြို့

တစ်ဦးတည်းဖြစ်ပါကြောင်း

ဧရာဝတီတိုင်းဒေသကြီး၊ ပုသိမ်မြို့နယ်၊ အထက(၆)ဘုရားကြီးကုန်းကျောင်းတွင် တာဝန်ထမ်းဆောင်နေသော လက်ထောက်မှူးမြ ခေါ်အေး သန္တာ ဖိုး ၁၄/ပသန(နိုင်)၂၂၅၁၀၉၈၅ ဖခင်အမည်မှန်မှာ ဦးမောင်ဝင်း(၁) ဦးကိုဝင်း ဖြစ်ပါကြောင်း။

ဦးမောင်ဝင်း(၁)ဦးကိုဝင်း

ဖခင်အမည်မှန်

ဧရာဝတီတိုင်းဒေသကြီး၊ ပုသိမ်မြို့နယ်၊ အထက(၆)ဘုရားကြီးကုန်းကျောင်းတွင် တာဝန်ထမ်းဆောင်နေသော လက်ထောက်မှူးမြ ခေါ်အေး သန္တာ ဖိုး ၁၄/ပသန(နိုင်)၂၂၅၁၀၉၈၅ ဖခင်အမည်မှန်မှာ ဦးမောင်ဝင်း(၁) ဦးကိုဝင်း ဖြစ်ပါကြောင်း။

ဦးမောင်ဝင်း(၁)ဦးကိုဝင်း

တစ်ဦးတည်းဖြစ်ပါကြောင်း

နောင်ချိုမြို့နယ်၊ ရွှေမုဇွာ ကျေးရွာအုပ်စု၊ နောင်လိတ် ကျေးရွာနေ (၁၁)ဦးသိန်းမောင် ၏သား ဦးမင်းလွင်နှင့် ဦးဝင်း မြင့် ၁၃/နခတ(နိုင်)၀၄၀၅၂၄မှာ တစ်ဦးတည်းဖြစ်ပါကြောင်း။

ဖခင်အမည်မှန်

ရေခဲတိုက်ကုန်ကားပို့ဆောင်ရေးလုပ်ငန်းတွင် ကုန်ကြမ်းဝယ်ယူရေးတာဝန်ခံ ဦးမောင်ကိုကိုထွန်း ၏ ဖခင်အမည်မှန်မှာ ဦးမောင်ကိုကိုထွန်း ဖြစ်ပါကြောင်း။

ဦးမောင်ကိုကိုထွန်း

မွေးသက္ကရာဇ်အမှန်

ရမည်းသင်းမြို့၊ အင်ကြင်း ကန်ကျေးရွာအုပ်စု၊ ခင်သာ ကျေးရွာနေ (၁၅)ဦးဌေးလွင် ၉/ရမသ(နိုင်)၀၁၈၀၇၂၅၅ သမီး ဖြစ်သူ မနှင်းပွင့်ခိုင် ၏ မွေးသက္ကရာဇ်အမှန်မှာ ၂၇-၅-၂၀၀၈ဖြစ်ပါကြောင်း။

တစ်ဦးတည်းဖြစ်ပါကြောင်း

ကောင်ငယ်မြို့၊ ဆထက(၁) Grade-12(A)မှ နေ့သီရတနာလင်း ၃/သတက(နိုင်) ၀၁၆၅၆၁၈၀ ၏ ဖခင် ဦးဇော်လင်းနှင့် ဦးစောခေါ်လင်း ၃/သတန (နိုင်) ၀၂၈၈၅၂ မှာ တစ်ဦးတည်းဖြစ်ပါကြောင်း။

ဦးဇော်လင်း(၁)

ဦးစောခေါ်လင်း

တစ်ဦးတည်းဖြစ်ပါကြောင်း

ဧရာ ဝ တီ တို င် း ဒေ သ ကြီး၊ ညောင်တုန်းမြို့နယ်၊ ၄ကိုမောကျွန်း အခြေခံပညာအထက်တန်းကျောင်း ဒုတိယ အလယ်တန်းပြ ဆရာမ ခေါ်ဌေဆေး ၁၄/ညတန(နိုင်) ၀၀၁၈၈ ၏ မိခင် ခေါ်လေး(၁) ခေါ်လှလေး မှာ တစ်ဦးတည်း ဖြစ်ပါကြောင်း။

တစ်ဦးတည်းဖြစ်ပါကြောင်း

ဧရာ ဝ တီတို င် း ဒေ သ ကြီး၊ ညောင်တုန်းမြို့နယ်၊ ၄ကိုမောကျွန်း အခြေခံပညာအထက်တန်းကျောင်း မှ ဒုတိယအလယ်တန်းပြ ဆရာမ ခေါ်ညိုညိုလွင် (၁)ခေါ်ဇာလွင် ၁၄/ညတန (နိုင်) ၁၁၆၄၂ မှာ တစ်ဦးတည်း ဖြစ်ပါကြောင်း။

ဒီကရီကိုအတည်ပြုရန် အမိန့်မထုတ်သင့်ကြောင်း ထုချေစေရန် အကြောင်းကြားစာ

(တရားမကျင့်ထုံးဥပဒေအမိန့် ၅-၂၁ နည်းဥပဒေ ၂၂)

ပြင်ဦးလွင်မြို့နယ်တရားရုံးတော်

၂၀၂၅ခုနှစ်၊ တရားမကြီးမှုအမှတ် ၂၀ နှင့်ဆက်နွယ်သည့် ၂၀၂၅ခုနှစ်၊ တရားမဇာဂရီမှုအမှတ် ၂၇

ခေါ်ခင်မြင့်စန်း နှင့် ဦးကျော်လှိုင်

ဒီကရီအနိုင်ရသူ တရားရုံး

ပြင်ဦးလွင်မြို့၊ ရပ်ကွက်ကြီး(၈)နေ တရားရုံး ဦးကျော်လှိုင် (ယခုနေရပ်လိပ်စာမသိသူ) သိစေရမည်။

၂၀၂၅ခုနှစ်၊ တရားမကြီးမှုအမှတ် ၂၀တွင်ကျရှိသည့် ဒီကရီကို အတည်ပြုလုပ်ရန် ဤရုံးတော်တွင် တရားနိုင် ခေါ်သန်းမြင့်ဌေ က လျှောက်ထားသည်ဖြစ်၍ မည်သည့်အကြောင်းကြောင့် အတည်ပြုလုပ်စေရန် အမိန့်ကို မထုတ်သင့်ကြောင်း အကြောင်းတစ်ခုခုရှိလျှင် ချေဆိုရန် သင်ကိုယ်တိုင်ဖြစ်စေ၊ ရှေ့နေသို့မဟုတ် အခွင့်ရကိုယ်စားလှယ်ဖြင့်ဖြစ်စေ ၂၀၂၅ ခုနှစ်၊ စက်တင်ဘာလ ၁၇ရက် (၁၃ရက္ခနှစ်၊ တော်သလင်းလဆုတ် ၁၁ရက်) မွန်းမတည့်မီ ၁၀နာရီတွင် ဤရုံးတော်ရှေ့ လာရောက်ရမည်။

၂၀၂၅ ခုနှစ်၊ စက်တင်ဘာလ ၁ ရက်တွင် ဤရုံးတော်တံဆိပ်ရိုက်နှိပ်၍ ကျွန်ုပ်လက်မှတ်ရေးထိုးထုတ်ပေးလိုက်သည်။

(နုင်းယုလွင်)

မြို့နယ်တရားသူကြီး

ပြင်ဦးလွင်မြို့နယ်တရားရုံး

အများသိစေရန်အသိပေးကြေညာခြင်း

ကျွန်ုပ်၏မိတ်ဆွေဖြစ်သူ မန္တလေးမြို့၊ အောင်မြေသာစံမြို့နယ်၊ (၂၃)လမ်းထောင့်၊ (၇၄-A)နေ ခေါ်အိအိခိုင် (၁၁) ဦးစိုးမြင့် (၉/ခအဇ(နိုင်)၀၀၅၁၀၅)၏ လွှဲအပ်ညွှန်ကြားချက်အရ အောက်ပါအတိုင်းအများသိစေရန် အသိပေး ကြေညာအပ်ပါသည်-

မန္တလေးတိုင်းဒေသကြီး၊ ပြင်ဦးလွင်ခရိုင်၊ ပြင်ဦးလွင်မြို့နယ်၊ ဒီဇေါလမ်း မေးတင် အောင်ချစ်သာ ကျေးရွာအုပ်စု၊ အောင်ချစ်သာရွာ၊ ကွင်းအမှတ် (၆၅၆/က)၊ မြေအကျယ်အဝန်း(၆၀x၀၀၀)ပေခန့်၊ အရှေ့လားသော်- ခေါ်ပမ္ဘာ ၏နေအိမ်၊ အနောက်လားသော်-ဦးအောင်ဝိုလ်၏နေအိမ်၊ မြောက်လားသော်- ဦးစိုက်ကော်၏နေအိမ်၊ တောင်လားသော်- ဒီဇေါလမ်း အနားလေးရလဲအတွင်းရှိ မြေအား ဦးဖြိုးဝေအောင် (၁၁) ဦးဝင်းမောင် (၉/ပသက(နိုင်)၀၂၆၀၇)မှ အဆင့်ဆင့်အရရပ်ကတိစာချုပ်များဖြင့် လက်ရှိထားဝယ်ယူပိုင်ဆိုင်ထားသူဖြစ်ကြောင်း၊ ထင်မှ ရောင်းချပိုင်ခွင့်ရှိကြောင်း ပြောဆိုကမ်းလှမ်းလာသဖြင့် ကျွန်ုပ်၏ မိတ်ဆွေဖြစ်သူ ခေါ်အိအိခိုင်မှ အဆိုပါမြေကွက်အား အပြီးအပိုင်ဝယ်ယူရန် ရောင်းကြေးစရန်နှင့်ကျွပ် တစ်စိတ်တစ်ဒေသကို ပေးချေထားပြီးဖြစ်ပါသည်။

အဆိုပါ မြေကွက်အရောင်းအဝယ်နှင့်ပတ်သက်၍ ပိုင်ဆိုင်ကြောင်း ပြောဆိုကန့်ကွက်လိုပါက ဤကြော်ငြာပါသည့်ရက်မှစ၍ (၇)ရက်အတွင်း ကျွန်ုပ်ထံသို့ ပိုင်ဆိုင်မှုအထောက်အထားမူရင်းများဖြင့် လာရောက်ကန့်ကွက် နိုင်ပါသည်။ အကယ်၍ သတ်မှတ်ရက်ကုန်ဆုံးသည့်တိုင် ကန့်ကွက်သူမရှိပါက အရောင်းအဝယ်ကို ဥပဒေနှင့်အညီ ပြီးဆုံးသည်အထိ ဆက်လက်ဆောင်ရွက်သွားမည်ဖြစ်ကြောင်း အများသိစေရန် အသိပေးကြေညာအပ်ပါသည်။

လွှဲအပ်သူ	လွှဲအပ်ချက်အရ
ခေါ်အိအိခိုင်	ခေါ်နေ၁ဆာ၀ါးထူး(LL.B)(D.I.L)
(၉/ခအဇ(နိုင်)၀၀၅၁၀၅)	တရားလွတ်တော်ရှေ့နေ(စဉ်-၁၃၀၁)
	ယုနေလမ်းနှင့်ပြည်သာယာလမ်းထောင့်၊
	ရပ်ကွက်ကြီး(၈) ပြင်ဦးလွင်မြို့၊
	ဖုန်း-၀၉-၄၀၂၅၁၀၀၁၈

ဖခင်အမည်မှန်

ပျော်ဘွယ်မြို့နယ်၊ ယင်းတော်ရွာကျေးရွာ အထက(၃) ကျောင်း G-12(A)မှ မစုမြတ် ရွှေစင်၏ ဖခင်အည်မှန်မှာ ဦးရွှေဇင်ညွှန့် ၉/မသန (နိုင်) ၁၁၉၆၅၅ ဖြစ်ပါကြောင်း။

ဦးရွှေဇင်ညွှန့်

ဖခင်အမည်မှန်

ဖောင်းကြွနဲပါတ်ပြားပျောက်လျှောက်ထားခြင်း

ယာဉ်အမှတ် w/73501 ၏ ဖောင်းကြွနဲပါတ်ပြား ပျောက်ဆုံး၍ ထုတ်ပေးရန် လျှောက်ထားလာပါသဖြင့် ယခင်ဖောင်းကြွနဲပါတ်ပြား ပျက်ပြယ်ပါကြောင်း အများသိစေရန် ကြေညာအပ်ပါသည်။

ကည်နု၊ ခရိုင်ရုံး(မန္တလေးမြောက်ပိုင်း)

ယာဉ်မှတ်ပုံတင်စာအုပ် မိတ္တူလျှောက်ထားခြင်း

ယာဉ်အမှတ် 9U/9118, Kaung Khant-150, T/W ယာဉ်လက်ဝယ်ရှိသူ ဦးခန့်ဇင်ဌေး ၅/မရန(နိုင်)၁၀ရ၀ဂ၇ က ယာဉ်မှတ်ပုံတင်စာအုပ် (ကမ-၃) ပျောက်ဆုံး၍ မိတ္တူထုတ်ပေးရန် လျှောက်ထားလာပါသည်။ ကန့်ကွက်လိုပါက ခိုင်လုံသော အ ထော က် အ ထား များ ဖြင့် ကြော်ငြာသည့်ရက်မှ ရက်၃၀ အတွင်း အောက်ဖော်ပြပါရုံးသို့ လူကိုယ်တိုင် လာရောက်ကန့်ကွက် နိုင်ပါသည်။

ကည်နု၊ တိုင်းဒေသကြီး

ဦးစီးမှူးရုံး(ပုံရှာ)မြို့

ယာဉ်မှတ်ပုံတင်စာအုပ် မိတ္တူလျှောက်ထားခြင်း

ယာဉ်အမှတ် 74W/87138, Honda Wave-100,M/C ယာဉ်လက်ဝယ်ရှိသူ မမေဖူးဝေ ၅/ကနန (နိုင်)၁၀၃၄၇၉ က ယာဉ်မှတ်ပုံတင်စာအုပ် (ကမ-၃)ပျောက်ဆုံး၍ မိတ္တူထုတ်ပေးရန် လျှောက်ထားလာပါသည်။ ကန့်ကွက်လိုပါက ခိုင်လုံသော အထောက်အထား များဖြင့် ကြော်ငြာသည့်ရက်မှ ရက်၃၀အတွင်း အောက်ဖော်ပြပါရုံးသို့ လူကိုယ်တိုင် လာရောက်ကန့်ကွက် နိုင်ပါသည်။

ကည်နု၊ တိုင်းဒေသကြီး

ဦးစီးမှူးရုံး(ပုံရှာ)မြို့

ဖခင်အမည်မှန်

အောင်လံခရိုင်၊ ဆင်ပေါင်ဝဲ မြို့နယ်၊ အထက(၆)လေ့ဝန်း Grade-10 မှ မောင်ကောင်း မင်းခန့်၏ ဖခင် ဦးအောင်မိုးနိုင် ၏ အမည်မှန်မှာ ဦးနန်းဝင်း ၈/ဆပ(နိုင်)၀၈၂၁၇၆ ဖြစ်ပါကြောင်း။

ဦးနန်းဝင်း

ဖခင်အမည်မှန်

အောင်လံခရိုင်၊ ဆင်ပေါင်ဝဲ မြို့နယ်၊ အထက(၆)လေ့ဝန်း Grade-10မှ မောင်ဟိန်းထက် ဇော်၏ ဖခင် ဦးသန်းဖိုး၏ အမည်မှန်မှာ ဦးသန်းဇော် ၈/ဆပ(နိုင်)၀၅၇၇၈၉ ဖြစ်ပါကြောင်း။

ဦးသန်းဇော်

ယာဉ်မှတ်ပုံတင်စာအုပ် မိတ္တူလျှောက်ထားခြင်း

ယာဉ်အမှတ် 25W/93231, V Anbo-125 ယာဉ်လက်ဝယ်ရှိသူ ခေါ်ခင်ချိုဝင်း ၉/မနမ(နိုင်)၀၀၁၇၄ က ယာဉ်မှတ်ပုံတင်စာအုပ် (ကမ-၃)ပျောက်ဆုံး၍ မိတ္တူထုတ်ပေးရန် လျှောက်ထားလာပါသည်။ ကန့်ကွက်လိုပါက ခိုင်လုံသော အထောက်အထား များဖြင့် ကြော်ငြာသည့်ရက်မှ ရက်၃၀အတွင်း အောက်ဖော်ပြပါရုံးသို့ လူကိုယ်တိုင်လာရောက် ကန့်ကွက်နိုင်ပါသည်။

ကည်နု၊ ခရိုင်ရုံး

(မန္တလေးမြောက်ပိုင်း)မန္တလေးမြို့

ယာဉ်မှတ်ပုံတင်စာအုပ် မိတ္တူလျှောက်ထားခြင်း

ယာဉ်အမှတ် 82W/89275, Follow Me 125 M/C ယာဉ်လက်ဝယ်ရှိသူ ခေါ်စန်းစန်းဌေး ၉/မတရ(နိုင်) ၂၀၉၁၃၃၀ (ကမ-၃) ပျောက်ဆုံး၍ မိတ္တူထုတ်ပေးရန် လျှောက်ထားလာပါသည်။ ကန့်ကွက်လိုပါက ခိုင်လုံသော အ ထော က် အ ထား များ ဖြင့် ကြော်ငြာသည့်ရက်မှ ရက် ၃၀ အတွင်းအောက်ဖော်ပြပါရုံးသို့ လူကိုယ်တိုင် လာရောက်ကန့်ကွက် နိုင်ပါသည်။

ကည်နု၊ ခရိုင်ရုံး

(မန္တလေးတောင်ပိုင်း)မန္တလေးမြို့

ယာဉ်မှတ်ပုံတင်စာအုပ် မိတ္တူလျှောက်ထားခြင်း

ယာဉ်အမှတ် 84W/38228, Canda X-125, M/C ယာဉ်လက်ဝယ်ရှိသူ Aung Kan Bo Co,Ltd, က ယာဉ်မှတ်ပုံတင်စာအုပ် (ကမ-၃)ပျောက်ဆုံး၍ မိတ္တူထုတ်ပေးရန် လျှောက်ထားလာပါသည်။ ကန့်ကွက်လိုပါက ခိုင်လုံသော အ ထော က် အ ထား များ ဖြင့် ကြော်ငြာသည့်ရက်မှ ရက်၃၀ အတွင်း အောက်ဖော်ပြပါရုံးသို့ လူကိုယ်တိုင် လာရောက်ကန့်ကွက် နိုင်ပါသည်။

ကည်နု၊ ခရိုင်ရုံး(သရက်)

ကန့်ကွက်နိုင်ကြောင်းအများသိစေရန်ကြေညာခြင်း

ရန်ကုန်တိုင်းဒေသကြီး၊ လှိုင်သာယာမြို့နယ်၊ (၁၂) ရပ်ကွက်၊ ပဲခူးလမ်း၊ မြေတိုင်းရပ်ကွက်အမှတ် သဃမ-၁၀၊ မြေကွက်အမှတ် ၁၁၇/ဂ၊ အကျယ်အဝန်း(၂၀၆၀ x၆၀)ရှိ ဦးထွန်းအေး အမည်ပေါက် ပါမစ်မြေအေးချိုးအစား မြေကွက်နှင့် ယင်းမြေကွက်ပေါ်ရှိ ဆောက်လုပ်ထားသော အဆောက်အအုံအပါအဝင် အကျိုးခံစားခွင့်အရပ်ရပ်အားလုံးကို မြေကွက် အမည်ပေါက်သူ ဦးထွန်းအေးထံမှ အဆက်စပ်စာချုပ်များဖြင့် ဝယ်ယူပိုင်ဆိုင်သူ ဦးဥာဏ်ဝင်း(၁/အလန(နိုင်)၀၀၃၂၄) က တရားဝင်ပိုင်ဆိုင်ပြီး ရောင်းချပိုင်ခွင့်ရှိကြောင်း ဝန်ခံကတိပြုလျက် ရောင်းချရန်ကမ်းလှမ်းရာ ကျွန်ုပ်တို့၏မိတ်ဆွေများက အရောင်းအဝယ်ပြုလုပ်ရန် သဘောတူသဖြင့် ရောင်းချသည်ပစ္စည်း၏ တန်ဖိုးငွေတစ်စိတ်တစ်ဒေသကို ပေးချေထားပြီး ဖြစ်ပါသည်။ အရောင်းအဝယ်ပြုလုပ်မှုကို ကန့်ကွက်လိုပါက ကျွန်ုပ်တို့ထံသို့ တရားဝင်ခိုင်လုံသော ပိုင်ဆိုင်မှုစာရွက်စာတမ်းမူရင်းများနှင့်တကွ ကျွန်ုပ်ထံသို့လိုက်ပါတိုင်လာရောက်ကန့်ကွက်နိုင်ပါသည်။ သတ်မှတ်ရက်အထိ ကန့်ကွက်မည်သူမရှိပါက အရောင်းအဝယ်ကို ဥပဒေနှင့်အညီ ဆက်လက်ဆောင်ရွက်သွားမည်ဖြစ်ကြောင်း အများသိစေရန်ကြေညာအပ်ပါသည်။

လွှဲအပ်ညွှန်ကြားချက်အရ-

ခေါ်တင်မိုးမြတ်(LLB, D.B.L)	ခေါ်စုမြတ်သစ်(LL.B, LL.M)	ခေါ်မျိုးပပအောင်(LL.B)
တရားလွတ်တော်ရှေ့နေ	တရားလွတ်တော်ရှေ့နေ	တရားလွတ်တော်ရှေ့နေ
(စဉ်-၁၆၂၂)	(စဉ်-၁၅၆၀)	(စဉ်-၁၈၅၁ဂ)

အမှတ်- ၄၂ (ဒုတိယထပ်)၊ ၃၆-လမ်း(လမ်းတို့)၊ ကျောက်တံတားမြို့နယ်၊ ရန်ကုန်တိုင်းဒေသကြီး။

ဖုန်း-၀၉-၄၂၀၀၈၄၉၉၂ ၀၉-၄၅၆၆၉၀၂၂၉ ၊ ၀၉-၇၉၅၃၃၀၆

ကန့်ကွက်နိုင်ကြောင်း အများသိစေရန်ကြေညာခြင်း

ရန်ကုန်တိုင်းဒေသကြီး၊ ကြည်မြင်တိုင်းမြို့နယ်၊ သာခုအေရှရပ်ကွက်၊ နိုင့္ဂပန်လမ်း၊ တိုက်အမှတ်(၂၄)၊ (၆)လွှာ(ယာ) ခေါင်းရင်းခန်း၊ (၁၇)ပေမြလက်မဈ၅)ပေအကျယ်တိုက်ခန်းနှင့်ယင်းတိုက်ခန်းပေါ်ရှိအကျိုးခံစား ခွင့်အရပ်ရပ်အားလုံးတို့ကို လက်ရှိပိုင်ဆိုင်ပြီး လွှဲပြောင်းရောင်းချခွင့်ရှိသူဟု ဝန်ခံပြောဆိုသူ ဖြစ်သော ခေါ်ဝတ်ရည်ပြိုး (၁၂/ကမတ(နိုင်)၁၇၀၃၄၅) မှ ရောင်းချရန်ကမ်းလှမ်းရာ ကျွန်ုပ်ဝိမတ်ဆွေဖြစ်သော ဦးဟိန်းမြတ်မင်း(၁/လမန(နိုင်)၁၄၆၀၀၁) ခေါ်ဝတ်ရည်စိုးမင်း (၁/လမန(နိုင်)၁၃၅၅၇၁)တို့ကလည်း အပြီးအပြတ်ဝယ်ယူရန်အတွက် စရန်ငွေတစ်စိတ်တစ်ဒေသကို ပေးချေထားပြီးဖြစ်ပါသည်။ အဆိုပါအရောင်းအဝယ်နှင့်ပတ်သက်၍ ကန့်ကွက်လိုသူများရှိပါက ဤကြော်ငြာပါသည့်ရက်မှ (၇)ရက်အတွင်း တိကျမှိုင်လုံသော ပိုင်ဆိုင်မှုစာရွက်စာတမ်းမူရင်းများနှင့်တကွ ကျွန်ုပ်ထံသို့လိုက်ပါတိုင်လာရောက်ကန့်ကွက်နိုင်ပါသည်။ သတ်မှတ်ရက်အထိ ကန့်ကွက်မည်သူမရှိပါက အရောင်းအဝယ်ကို ဥပဒေနှင့်အညီ ဆက်လက်ဆောင်ရွက်သွားမည်ဖြစ်ကြောင်း အများသိစေရန်ကြေညာအပ်ပါသည်။

လွှဲအပ်ညွှန်ကြားချက်အရ

ဦးသုထက်ကျော်လွင် (အထက်တန်းရှေ့နေ စဉ်-၄၉၅၀၂/၂၀၁၈)

တိုက် (၄)အခန်း (၃၁)၊ ပထမထပ်၊ မြို့ပြအိမ်ရာ(တောင်ဘက်ခြမ်း)၊ (၈)မိုင်ဒီးမှိုင့်အနီး။

(၆)ရပ်ကွက်၊ ဓရမုန်းကုန်းမြို့နယ်၊ ရန်ကုန်တိုင်းဒေသကြီး၊ ဖုန်း-၀၉ -၉၆၃၆၆၀၇၀၆

ကန့်ကွက်နိုင်ပါကြောင်းကြေညာခြင်း

ရန်ကုန်တိုင်းဒေသကြီး၊ လှိုင်သာယာမြို့နယ်၊ မြေတိုင်းရပ်ကွက်အမှတ်(သဃမ-၁၇)၊ မြေကွက်အမှတ် (၅၀၁/က)၊ အကျယ်အဝန်း (၂၀x၆၀)ပေ အကျယ်ရှိ (အရပ်အခေါ် အမှတ် ၅၀၁/က)။ အနေ၁ရထာလမ်းနှင့် ဝေ့လှလမ်းထောင့်၊ (၂၀)ရပ်ကွက်၊ လှိုင်သာယာ(အနောက်ပိုင်း)မြို့နယ်ဟု ခေါ်တွင်သော ဦးခင်ရွှေအမည်ပေါက် ပါမစ်မြေကွက်နှင့် ယင်းမြေကွက် ပေါ်ရှိ

တရားမအယူခံ/ ပြင်ဆင်မှုအတွက် လျှောက်ထားကြောင်း

လျှောက်ထားခံရသူသို့ထုတ်ပေးသည့် အကြောင်းကြားစာ

မင်းဘူးခရိုင်တရားရုံးတော်၌

၂၀၂၅ ခုနှစ်၊ တရားမပြင်ဆင်မှုအမှတ် ၁၃

၁။ ကိုဝေလင်းစိုး (၎င်းကိုယ်တိုင်နှင့် ကွယ်လွန်သူ ဒေါ်ကျင်အေး၊ ဒေါအေးမြင့်တို့၏ တရားဝင် ကိုယ်စားလှယ်)
နှင့်
၁။ ဒေါ်ဝင်းကြည်
၂။ ဒေါ်တင်ရီ

၂။ မောင်ဝေစိုး(၎င်း၏ အခွင့်ရ ကိုယ်စားလှယ် ကိုဝေလင်းစိုး)
၁။ မောင်ကျော်နွယ်အောင်
၂။ မောင်ကျော်ခိုင်
၃။ မအိန္ဒယ်အောင်
၄။ မောင်ဝေဖြေအောင်
၅။ မောင်ဝေဖြိုးအောင်

လျှောက်ထားသူများ **လျှောက်ထားခံရသူများ**

လျှောက်ထားခံရသူ ၂။ ဒေါ်တင်ရီ (၁၁)ဦးတွန်းဝေ၊ ၃။ကျော်ခွန်ယ်အောင် (၁၁) ဦးသန်းအောင်၊ ၄။မအိန္ဒယ်အောင် (၁၁)ဦးသန်းအောင်၊ ၅။ မောင်ဝေဖြေအောင် (၁၁) ဦးသန်းအောင် ၆။ မောင်ဝေဖြိုးအောင်(၁၁)ဦးသန်းအောင် ချောင်းကောက်ကျေးရွာ၊ ညောင်အင်းအုပ်စု၊ စလင်းမြို့နယ် သိမ်ဝေရမည်။

၂၀၁၈ ခုနှစ်၊ တရားမကြီးမှုအမှတ် ၇၀ ၌ စလင်းမြို့နယ်တရားရုံး၊ မြို့နယ်တရားသူကြီး ချမှတ်သောအမိန့်,ကို ပြင်ဆင်ရန်အတွက် ပြင်ဆင်လွှာ တစ်စောင်ကို အထက်အမည်ပါ ပြင်ဆင်မှုလျှောက်ထားသူများက ဤရုံးတော်သို့ ၂၀၂၅ ခုနှစ်၊ မတ်လ ၁၁ ရက်တွင် တင်သွင်းသည်ဖြစ်၍ အဆိုပါပြင်ဆင်မှုကို ကြားနာရန်အတွက် ၂၀၂၅ ခုနှစ်၊ အောက်တိုဘာလ ၉ ရက် နံနက် ၁၀ နာရီတွင် စတင်သတိမှတ်ထားကြောင်း သင့်အား အကြောင်းကြားစာပေး လိုက်သည်။

၂၀၂၅ ခုနှစ်၊ စက်တင်ဘာလ ၁၁ ရက်တွင် ဤရုံးတော်တံဆိပ်ရိုက်နှိပ်၍ ကျွန်ုပ်လက်မှတ်ရေးထိုးပေးလိုက်သည်။

(သန်းနိုင်ဦး)
ဒုတိယခရိုင်တရားသူကြီး(၁)
မင်းဘူးခရိုင်တရားရုံး

ပြင်ဆင်မှုကို ချိန်းဆိုသည့်နေ့ရက်ကို ပြင်ဆင်မှု

လျှောက်ထားခံရသူများသို့ကြားသိစေသည့် အကြောင်းကြားစာ

မကွေးတိုင်းဒေသကြီးတရားလွှတ်တော်

၂၀၂၅ခုနှစ်၊ တရားမပြင်ဆင်မှုအမှတ် ၈၁

ဦးအောင်မြိုင် နှင့် ၁။ ကမ္ဘာ့ရတနာသာဏ(၎င်း၏အခွင့်ရ ကိုယ်စားလှယ်ဖိုလ်မှူးမင်းစောသာ (ဦးမိုး))
၂။ ဦးခင်မေခင်အေး
၃။ ဒေါ်ရီရီမြင့်

(လျှောက်ထားသူ) (လျှောက်ထားခံရသူများ)

မကွေးခရိုင်တရားရုံး၊ တရားမကြီးမှုအမှတ် ၈၁/၂၀၂၀ ၏ စီရင်ချက်နှင့် ထုံးပုံကျအပြီးသတ်အမိန့်,ကိုပြင်ဆင်မှု။

အထက်အမည်ပါအမှုမှ လျှောက်ထားခံရသူ အမှတ်(၂)ဦးခင်မေခင်အေး(၁၁) ဦးကိုကိုကြီး၊အမှတ်(၃)ဒေါ်ရီရီမြင့် (၁၁) ဦးကျော်ဝေရှု ဆန်ရောင်း၀ယ်ရေး၊ တော်ဒါဆောင်နှင့် ကားပြေးဆွဲရေးလုပ်ငန်း၊ အမှတ်(၁၃၇)၊ မဲထီးလမ်းနှင့် ၁၅လမ်းထောင့်,ရွာသစ်ရပ်တွက်,မကွေးမြို့ နေသူများ (ယခုနေရပ်လိပ်စာမသိ) တို့သိစေရမည်။

ယခုအမှုတွင် မကွေးခရိုင်တရားရုံးတော်က ချမှတ်ပေးသည့် အမိန့်,ကို လျှောက်ထားသူများက ပြင်ဆင်မှတ်သွင်းရာ ဤရုံးတော်တွင် မှတ်ပုံတင် စာရင်းသွင်း၍ ဤပြင်ဆင်မှုကို ၂၀၂၅ခုနှစ်၊ အောက်တိုဘာလ ၁၀ရက် (၁၃စာ ခုနှစ်၊ သီတင်းကျွတ်လဆုတ် ၎ရက်)တွင် ဆိုင်ဆိုရန် ဤရုံးတော်က ချိန်းဆို လိုက်သည်။ သင်ကိုယ်တိုင်ဖြစ်စေ၊ သင့်ရေနေဖြစ်စေ၊ ဤပြင်ဆင်မှုကို သင့်အတွက်ဆောင်ရွက်ရန် ဥပဒေအရခွင့်ပြုထားသူ ကိုယ်စားလှယ်ဖြစ်စေ မလာရောက်ခဲ့လျှင် ၎င်းပြင်ဆင်မှုကို သင်မရှိသည့်အခါတွင် တစ်ဖက်သတ်စီရင်ဆုံးဖြတ်လိမ့်မည်။

၂၀၂၅ခုနှစ်၊ စက်တင်ဘာလ ၁၁ ရက်တွင် ဤရုံးတော်တံဆိပ်ရိုက်နှိပ်၍ ကျွန်ုပ်လက်မှတ်ရေးထိုးထုတ်ပေးလိုက်သည်။

(ခင်သန္တာ)
လက်ထောက်ညွှန်ကြားရေးမှူး
တရားမတရားစီရင်ရေးဌာန
မကွေးတိုင်းဒေသကြီးတရားလွှတ်တော်

မိဘအမည်မှန်

ဟန္ဒလင်းမြို့နယ် ငွေးတောက်ကုန်း ကျေးရွာအုပ်စု၊ နောင်ခမ်းကျေးရွာ၊ အ-ထ-က (ခွဲ)ကျောင်း၊ Grade -9 မှ မမေသက်ခိုင်၏ မိဘအမည်မှန်မှာ ဦးဌေးလွင် ၅/ဟမလ(နိုင်ငံ)၀၆၄၈၆ နှင့် ဒေါ်ခင်ပြားရီ ၅/ ဟမလ(နိုင်ငံ) ၀၆၉၇၇၀ ဖြစ်ပါကြောင်း။

ဦးဌေးလွင်-ဒေါ်ခင်ပြားရီ

ပျောက်ဆုံးကြောင်း

ကျွန်တော်ဦးသန်းစော်ဦး ၁၄/ဘကလ (နိုင်ငံ၀၆၂၇ ဝိုင်ဆိုင်သော ရွှေဆေးယာဥ် (၇)၄၀၀၈၅၀ (ရည၇/ရခ-၈၂၀) ရေယာဉ်မှတ်ပုံတင်လိုင်စင် ခုတ်မောင်း ပြေးဆွဲခွင့်လိုင်စင်နှင့် လုပ်ငန်းလိုင်စင် အမိုင်း(၁) အမိုင်း(၂)တို့မှာ ပျောက်ဆုံး သွားပါသဖြင့် တွေ့ရှိက အကြောင်း ကြားပေးပါရန်။ ဦးသန်ခေါ်ဦး
ဖုန်း - ၀၉-၄၁၀၄၁၉၉၇

မွေးသက္တရာဇ်အမှန်နှင့် တစ်ဦးတည်းဖြစ်ကြောင်း

ရန်ကုန်တိုင်းဒေသကြီး၊ တိုက်ကြီး မြို့နယ်၊ အထက(ခွဲ) ကျိုးဖြူစံပြမှ အထက်တန်းပြ နေ့အဲသလာ ၁၂/တကန (နိုင်ငံ)၀၅၂၈၇၈၏ မွေးသက္တရာစ် အမှန်မှာ ၃-၉-၁၉၇၂ နှင့် ဖခင် ဦးဘိုးတိုးနှင့် ဦးဖိုးတိုးသည် တစ်ဦးတည်းဖြစ်ပါကြောင်း။

ကန့်ကွက်နိုင်ကြောင်းကြော်ငြာခြင်း

မုံရွာမြို့၊ စက်မှုဇုန်ရပ်ကွက်၊ ကွင်း/အကွက်အမှတ်နှင့်အမည် (၈-၅)၊ နုနွယ်(စက်မှုနုနှံ)၊ ဦးပိုင်အမှတ်/မြေကွက်အမှတ် (၁၀၆၊ ၁၀၈၊ ဟ-၁၈)၊ ဧရိယာ၀ ၁သမ ၁၈၀ဧကာ၌မြေကွက်သည် မြို့မြေအမှတ်တွဲအမှတ်(၄V/၂၁၈-၂၀၁၉ အရ ဒေါ်စန်းစန်းအေး အမည်ဖြင့် (၂၂-၄-၂၀၁၉)ရက်မှစ၍ မူလမြေငှား စာချုပ်သက်တမ်း (၁-၁၂-၁၉၉၄) မှ (၃၀-၁၂-၂၀၂၄)အထိ ခွဲစိတ်အမည်ပြောင်း ရရှိခဲ့သော မြေငှားစာချုပ်အား ဒေါ်စန်းစန်းအေး အမည်ဖြင့် မြေငှားစာချုပ် (သက်တမ်းတိုး) လျှောက်ထားရာကျိုးကြောင်း ဟော်ပြချက်ခိုင်လုံစွာဖြင့် ကန့်ကွက် တင်ပြခဲ့သူ မည်သူမဆို ယခုလျှောက်ထားခြင်းကို ဆောင်ရွက်မပေးသင့် ကြောင်း အထောက်အထားခိုင်လုံစွာဖြင့် ကန့်ကွက်လွှာများကို ဤရုံးသို့ ကန့်ကွက်လွှာကြော်ငြာသည့် (၈-၉-၂၀၂၅)ရက်မှစ၍ (၁၅)ရက်အတွင်း ကန့်ကွက်နိုင်ကြောင်းနှင့် ကန့်ကွက်မှုမရှိပါကလျှောက်ထားသူအား အထက်မြေနေပြည် မြေနှင့်အခွန် စည်းမျဉ်းဥပဒေပါ ပြဋ္ဌာန်းချက်များနှင့်အညီ မြေငှားစာချုပ် (သက်တမ်းတိုး)ခွင့်ပြုမည်ဖြစ်ကြောင်း အသိပေး ကြေညာအပ်ပါသည်။

ကော်လိတ္တော်အရာရှိ၊ မုံရွာခရိုင်အထွေထွေအုပ်ချုပ်ရေးဦးစီးဌာန

ဒီကရီကိုအတည်ပြုလုပ်ရန် အမိန့်မထုတ်သင့်ကြောင်း ထုချေရန်အကြောင်းကြားစာ

(တရားမကျင့်ထုံးဥပဒေအမိန့်-၂၁ ၊ နည်းဥပဒေ-၂၂)

မင်းဘူးခရိုင်တရားရုံးတော်

၂၀၂၅ ခုနှစ်၊ ဧာဝီမှုအမှတ်-၃၃

၂၀၂၄ ခုနှစ်၊ မူလတရားမကြီးမှုအမှတ်-၂၀

ဒေါ်သော်သော်နိုင်လင်း နှင့် ၁။ ဦးအောင်ပြည်သူကို
၂။ ဒေါ်မြန်လင်း

တရားနိုင် တရားရှုံး

(၁)တရားရှုံး ဦးအောင်ပြည်သူကို(၁)ဦးချိုလင်းဦး၊ မြေမိကုန်းရပ်ကွက်၊ စလင်းမြို့ သိစေရမည်။

၂၀၂၄ ခုနှစ်၊ တရားကြီးမှုအမှတ် ၂၀ တွင် ကျရှိသည့်ဒီကရီကို အတည်ပြုလုပ်ရန် ဤရုံးတော်တွင် တရားနိုင်က လျှောက်ထားသည်ဖြစ်၍ မည်သည့်အကြောင်းကြောင့် အတည်ပြုလုပ်စေရန် အမိန့်,ကိုမထုတ်သင့်ကြောင်း အကြောင်းတစ်ခုခုရှိလျှင် ချေပခိုရန် သင်ကိုယ်တိုင်ဖြစ်စေ၊ ရှေ့နေ သို့မဟုတ် အခွင့်ရကိုယ်စားလှယ်ဖြင့်ဖြစ်စေ ၂၀၂၅ ခုနှစ်၊ အောက်တိုဘာလ ၉ ရက် မွန်းမတည့်မီ ၁၀:၃၀ နာရီတွင် ဤရုံးတော်ရှေ့ လာရောက်ရမည်။

၂၀၂၅ ခုနှစ်၊ စက်တင်ဘာလ ၁၁ရက်တွင် ဤရုံးတော်တံဆိပ်ရိုက်နှိပ်၍ ကျွန်ုပ်လက်မှတ်ရေးထိုးပေးလိုက်သည်။

(သန်းနိုင်ဦး)
ဒုတိယခရိုင်တရားသူကြီး(၁)
မင်းဘူးခရိုင်တရားရုံး

ကန့်ကွက်နိုင်ကြောင်းအများသိစေရန် ကြေညာခြင်း

ရန်ကုန်တိုင်းဒေသကြီး၊ ဒဂုံမြို့သစ်(အရှေ့ပိုင်း)မြို့နယ်၊ မြေတိုင်းရပ်ကွက်အမှတ် (၁၁၈)၊ မြေကွက်အမှတ်(၈၉၀) ဟုခေါ်တွင်သော အကျယ်အလန်း (၄၀ပေဖိုဝ ၀၀)ရှိ ပါမစ်မြေကွက်သည် ဒေါ်ခင်ပြေဖြင့် (CB-၀၂၉၄၇) အမည်ဖြင့် မှတ်သားတည်ရှိပြီး ယင်းမြေကွက်အနက်မှ တရားဝင်ခွဲစိတ်ရသေးသော မြေကွက်အမှတ် (စဂ၁)နှင့်ကပ်လျက် ခြေရင်းခြမ်း (မြို့ဖျူခြမ်း)(၂၀ပေဖိုဝပေ)အကျယ်ရှိ မြေကွက်အား အရောင်းအယ်စာချုပ် အဆက်စပ်ဖြင့် လက်ရှိ ဝယ်ယူပိုင်ဆိုင်ထားသူ ဦးဇေယာဦး ၁၂/သခန(နိုင်ငံ)၁၅၆၂၀ မှ မိမိတစ်ဦးတည်းသာ ပိုင်ဆိုင်ကြောင်း၊ ရောင်းချပိုင်ခွင့်ရှိကြောင်း၊ အချပ်အရင်းကင်းရှင်းကြောင်း ဝန်ခံကတိပြု၍ ရောင်းချရန်ကမ်းလှမ်းလာသဖြင့် ကျွန်ုပ်၏မိတ်ဆွေမှ ဝယ်ယူရန် အတွက် ရောင်းဖိုးငွေ၏ တစ်စိတ်တစ်ဒေသကို ပေးချေထားပြီးဖြစ်၍၊ အရောင်းအဝယ်နှင့်ပတ်သက်၍ ကန့်ကွက်လိုသူများရှိပါက ဤကြော်ငြာပါသည့်ရက်မှစ၍ (၁၄)ရက် အတွင်း ကျွန်ုပ်ထံတွင် ခိုင်လုံသော အထောက်အထားစာရွက်စာတမ်းများ ဖုရင်းများနှင့်တကွ ကိုယ်တိုင်လာရောက်ကန့်ကွက်နိုင်ပါသည်။ သတိမှတ်ရက်ကျော်လွန်သည်အထိ ကန့်ကွက်မည့်သူမရှိပါက အရောင်းအဝယ်ကို ဥပဒေနှင့်အညီ ပြီးဆုံးသည်အထိ ဆက်လက်ဆောင်ရွက်သွားမည်ဖြစ်ကြောင်း အသိပေး ကြေညာအပ်ပါသည်။

လွှဲအပ်ညွှန်ကြားချက်များအရ-
ဒေါ်ဖြိုးသီတာအေး LL.B, WIPO (Switzerland) တရားလွှတ်တော်ရှေ့နေ (စဉ် - ၁၉၇၄)
အမှတ်(၉)၊ စက်မှုလယ်ယာ(၁၀)လမ်း၊ (၁၃)ရပ်ကွက်၊ ဒဂုံအရှေ့ပိုင်းမြို့နယ်၊ ရန်ကုန်မြို့၊ ဖုန်း - ၀၉-၄၄၄၆၇၇၁၀

ကန့်ကွက်နိုင်ကြောင်းအများသိစေရန်ကြေညာခြင်း

ရန်ကုန်တိုင်းဒေသကြီး၊ တောင်ဥက္ကလာပမြို့နယ်၊ မြေတိုင်းရပ်ကွက်(၁၃)၊ ယဿဝတီ(၂၅)လမ်း၊ မြေကွက်အမှတ်(၁၅၃)ရှိ (၂၀ပေဖိုဝပေ)ကျယ်သော နှစ်(၆၀)ဂဏန်းမြေကွက်သည်ရန်ကုန်မြို့တော်စည်ပင်သာယာရေးကော်မတီ၊ မြို့ပြနှင့်မြစ်ဝကမ်းနုံခွဲမှ ဌာန(မြို့ဖောရင်း)တွင် ဦးခင်အောင်ကြည်၊ ဦးစိန်ပေါ် အမည်ဖြင့်မှတ်သားတည်ရှိပြီး ယင်းမြေကွက်မှ ခေါင်းရင်းဘက်ခြမ်းရှိ (၁၀ပေဖိုဝပေ)ကျယ်သော မြေကွက်နှင့်နေအိမ်အပါအဝင် အကျိုးစီးဘဏ္ဍာရေးရပ်အားလုံးတို့ကို အရင်းကတိစာချုပ်အစဉ် အဆက်ဖြင့် ဝယ်ယူပိုင်ဆိုင်သူ လက်ဝယ်ထားရှိသူ ဒေါ်ပိုးအိဖြူ ၁၂/ဥကတ(နိုင်)၁၈၈၇၇၇ က အရှေ့ပိုင်းကင်းရှင်းကာ မိမိတွင်သာ လွှဲပြောင်းရောင်းချပိုင်ခွင့်ရှိကြောင်း ဝန်ခံကတိပြုပြောဆိုသဖြင့် ကျွန်ုပ်၏မိတ်ဆွေ ဒေါ်ဌေးလှိုင် ၁၂/လသယ (နိုင်)၀၂၉၇၇ က အပြီးအပိုင် လက်ရောက်ဝယ်ယူရန်အတွက် ရောင်းဖိုးငွေ၏တစ်စိတ်တစ်ဒေသကို ရရန်ငွေအဖြစ် ပေးချေ ထားပြီးဖြစ်ပါသည်။ အဆိုပါအိမ်မြေမြေ အရောင်းအဝယ်အား ကန့်ကွက်လိုပါက ဤကြော်ငြာပါသည့်ရက်မှစ၍ (၁၄)ရက်အတွင်း ပိုင်ဆိုင်မှု အထောက်အထား (မှရင်း)ခိုင်လုံစွာဖြင့် ကျွန်ုပ်ထံလာရောက်ကန့်ကွက်နိုင်ပါသည်။ ထိုသတိမှတ်ရက်ကျော်လွန်ပါက အရောင်းအဝယ်ကိစ္စပြီးဆုံးသည်အထိ ဥပဒေနှင့်အညီ ဆက်လက်ဆောင်ရွက်သွားမည်ဖြစ်ကြောင်း အများသိစေရန် ကြေညာ အပ်ပါသည်။

လွှဲအပ်ညွှန်ကြားချက်များအရ -
ဒေါ်ထက်ထက်အောင်(LL.B) တရားလွှတ်တော်ရှေ့နေ(စဉ်-၁၈၆၈)
အမှတ်(၇၆၀)မလယ(၁၀)လမ်း၊ (၁၂)ရပ်ကွက်၊ တောင်ဥက္ကလာပမြို့နယ်၊ ဖုန်း-၀၉-၄၂၇၃၃၆၁၈

ကန့်ကွက်နိုင်ပါသည်

ယာဉ်အမှတ် (83W/53226) Dayang- 125 ယာဉ်လက်ဝယ်ရှိသူ Lucky Thu Kha Co;ltd က (ကမ-၃)ပျောက်မိတ္တူလျှောက်ထား လာပါသဖြင့် ကန့်ကွက်လိုပါက ခိုင်လုံသော အထောက်အထား များဖြင့် ကြော်ငြာသည့်ရက်မှ (၃၀)ရက်အတွင်း အောက်ဖော်ပြပါရုံးသို့ လာရောက်ဆက်သွယ် ဆောင်ရွက်ပါရန်။

ကည၅၊ ရိုင်းရုံး(မင်းဘူး)

ကန့်ကွက်နိုင်ပါသည်

ယာဉ်အမှတ် 81W/78853, Wuyang Honda-125 ယာဉ်လက်ဝယ်ရှိသူ Mani Mandai Co;ltd က (ကမ-၃) ပျောက်မိတ္တူ လျှောက်ထား လာပါသဖြင့် ကန့်ကွက်လိုပါက ခိုင်လုံသော အထောက်အထားများဖြင့် ကြော်ငြာသည့်ရက်မှ (၃၀)ရက် အတွင်း အောက်ဖော်ပြပါရုံးသို့ လာရောက် ဆက်သွယ်ဆောင်ရွက်ပါရန် ။

ကည၅၊ တိုင်းရုံး(မကွေး)

ယာဉ်မှတ်ပုံတင်စာအုပ် မိတ္တူလျှောက်ထားခြင်း

ယာဉ်အမှတ် 61W/18702 TVS DAZZCW 110 M/C ယာဉ်လက်ဝယ်ရှိသူ ဦးနေမျိုးအောင် ၇/ပခန(နိုင်)၃၃၇၆၅ က (ကမ-၃)ပျောက်ဆုံး၍ မိတ္တူထုတ်ပေးရန် လျှောက်ထား လာပါသည်။ ကန့်ကွက်လိုပါက ခိုင်လုံသော အထောက်အထားများဖြင့် ကြော်ငြာသည့်ရက်မှ ရက်၃၀အတွင်း အောက်ဖော်ပြပါရုံးသို့ လူကိုယ်တိုင် လာရောက်ကန့်ကွက်နိုင်ပါသည်။

ကည၅၊ ရိုင်းရုံး(ပြည်)ပြည်မြို့

ကန့်ကွက်နိုင်ကြောင်းအများသိစေရန်ကြေညာခြင်း

ရန်ကုန်တိုင်းဒေသကြီး၊ ကိုကိုကြီးမြို့နယ်၊ ဆထက(ခွဲ) ကျိုးဖြူစံပြမှ ဆထက်တန်းပြ ရေနီအိုင်ကုန်းရပ်ကွက်၊ ကန်ကြီးလမ်း(ရှေ့ပိုင်)ရှိ ကုန်ကြီးဆိုင်(ကုယ်ရေးရာ)ကို ဦးမိုးသက်(ဘဘ)ဦးဝင်းမြင့်(ဘဘ)ဦးသန်းမြင့်(ဘဘ)ဦးသန်းမြင့်(ဘဘ)ဦးသန

မြန်မာ့သစ်လုပ်ငန်း ပြည်ပရောင်းဝယ်ရေးနှင့်သစ်စက်ဌာန အိတ်ဖွင့်တင်ဒါကြေညာခြင်း

၁။ မြန်မာ့သစ်လုပ်ငန်းပြည်ပရောင်းဝယ်ရေးနှင့်သစ်စက်ဌာနမှ ကျွန်း/သစ်မာ (သစ်လုံး/ခွဲသား)များကို အောက်ဖော်ပြပါအတိုင်းရောင်းချမည်ဖြစ်ပါသည်–

(က) ပြည်ပရောင်းဝယ်ရေးနှင့်သစ်စက်ဌာန

ကျွန်းသစ်လုံး(ရန်ကုန်) (၄၀၀)တန်ခန့်၊ သစ်မာသစ်လုံး (၁၂၅၀)တန်ခန့်နှင့် ကျွန်းခွဲသား(၄၀)တန်ခန့်.

(ခ) သစ်အခြေခံစက်မှုလုပ်ငန်းဌာန

ကျွန်းခွဲသား (၂၅၇)တန်ခန့်.

(ဂ) ရောင်းချမည့် ရက်နှင့်အချိန် – (၂-၁၀-၂၀၂၅)ရက် ၊ နံနက်(၉:၀၀)နာရီ

(ဃ) ရောင်းချမည့်နေရာ – တော်ဝင်ခန်းမ၊ မြန်မာ့သစ်လုပ်ငန်း(ရုံးချုပ်) ကြို့ကုန်း၊ အင်းစိန်မြို့နယ်(ရန်ကုန်မြို့။ (တင်ဒါ ကျင်းပမည့်ရက် ပြောင်းလဲမှု ရှိပါက ထပ်မံအကြောင်းကြားပါမည်။)

၂။ MSMEs လုပ်ငန်းရင်းများအနေဖြင့် လိုအပ်သော ကုန်ကြမ်းများအား ဝင်ရောက်ယှဉ်ပြိုင် ဝယ်ယူနိုင်ပါကြောင်း အသိပေးကြေညာအပ်ပါသည်။

၃။ အိတ်ဖွင့်တင်ဒါနှင့် ပတ်သက်သည့် အသေးစိတ်အချက်အလက်များကို မြန်မာ့သစ်လုပ်ငန်း(ရုံးချုပ်)နှင့် web-site ဖြစ်သော www.mte.com.mm တွင်လည်း ဝင်ရောက်ကြည့်ရှုနိုင်ပါသည်။

၄။ ဆက်သွယ်ရန်လိပ်စာ-၀၁-၂၈၇၄၃၀၊ ၀၁-၅၅၈၇၃၁၊ ၀၁-၅၅၈၇၆၄

ကန့်ကွက်နိုင်ကြောင်း အများသိစေရန် အသိပေးကြေညာခြင်း

မြစ်ကြီးနားခရိုင်၊ ဝိုင်းမော်မြို့နယ်၊ မိုင်းနားကျေးရွာအုပ်စု၊ ကွင်း/အကွက် အမှတ်နှင့်အမည် (၆၁/ မိုင်းနား-၂)၊ မြေကွက်အမှတ် (၃၄၁)၊ မြေဧရိယာ ၀ ဒသမ ၂၃ ဧကရှိ မြေကွက်သည် လွန်ခဲ့သော (၁၉၇၀) ခုနှစ်ခန့်မှ စတင်၍ ယနေ့အထိ ဒေါ်ရှေဒေါ်ခွန်ကတင် ပိုင်ဆိုင်အသုံးပြုထားသော မြေကွက်ဖြစ်ပြီး အဆိုပါ မြေကွက်နှင့်ပတ်သက်၍ မြေငှားဂရန်လျှောက်ထားမည်ဖြစ်ကြောင်း ကတိသစ္စာပြုလျှာ အမှတ်စဉ် ၆၇၅/၂၀၂၅ဖြင့် တင်ပြထားရှိပြီး မြို့နယ်စာချုပ် စာတမ်းမှတ်ပုံတင်ဌာန၊ မှတ်ပုံတင်အမှတ် ၇/၂၀၂၅ဖြင့် မှတ်ပုံတင်ထား ရှိသော မြေကွက်အား ဒေါ်ရှေဒေါ်ခွန်ကတောင် ၁/ဂကန(နိုင်)၀၂၂၁၁ အမည်ဖြင့် မြေငှား၀ရန်(အသစ်)လျှောက်ထားတင်ပြမှုအပေါ် ကျွန်းကြောင်းမေဖော်ပြချက် ခိုင်လုံစွာဖြင့် ကန့်ကွက်တင်ပြနိုင်သူ မည်သူမဆို ယခုကြေညာစာပယ်သည့် ရက်မှစ၍ (၁၅)ရက်အတွင်း ကန့်ကွက်နိုင်ကြောင်းနှင့် ကန့်ကွက်မှုမရှိပါက လျှောက်ထားသူအား လုပ်ထုံးလုပ်နည်းညွှန်ကြားချက်များနှင့်အညီ ဆက်လက် ဆောင်ရွက်သွားမည်ဖြစ်ပါကြောင်း အများပြည်သူသိစေရန် ကြေညာအပ်ပါသည်။

အုပ်ချုပ်ရေးမှူး
မြို့နယ်အထွေထွေအုပ်ချုပ်ရေးဦးစီးဌာန
ဝိုင်းမော်မြို့

ကန့်ကွက်နိုင်ကြောင်းကြေညာခြင်း

ရန်ကုန်တိုင်းဒေသကြီး၊ တောင်ဥက္ကလာပမြို့နယ်၊ (၉-ရပ်ကွက်၊ ကျော်သူ (၂၁)လမ်း၊ အမှတ်-၇စု (တတိယထပ်) (၄-လွှာ)(ခြေရင်းခန်း)(လမ်းမှတိုက်သို့ မျက်နှာမူလျှင် ဘယ်ဘက်မြခမ်း)အကျယ်အဝန်း ၀ပ(၁၈၅၅)ရှိ တိုက်ခန်းအပါ အဝင် ၎င်းတိုက်ခန်းနှင့် သက်ဆိုင်သောအကျိုးခံစားခွင့်အရပ်ရပ်အားလုံးတို့အား ပိုင်ဆိုင်ပြီးရောင်းချပိုင်ခွင့်ရှိကောင်း အဆိုပြုသူ ကန်ထရိုက်တာ ဒေါ်ပြီးအိမောင်ပင်း ၁၂/ရကန(နိုင်)၀၆၉၂၀၅ ထံမှ ကျွန်ပ်တို့၏မိတ်ဆွေ ဦးထက်အောင်ခန့် ၇/ရကန (နိုင်)၀၅၂၁၃၄ က ဝယ်ယူရန်အတွက် စရန်ငွေပေးနေချထားပြီး ဖြစ်ပါသည်။ အဆိုပါ အရောင်းအဝယ်အား ကန့်ကွက်လိုပါက ကျွန်ပ်တို့ထံ စာရွက်စာတမ်း အထောက်အထားမူရင်းများဖြင့် လူကိုယ်တိုင်ယနေ့မှစ၍ (၁၄)ရက်အတွင်း လာရောက်ကန့်ကွက်နိုင်ပါသည်။ ထိုရက်ကျော်လွန်သွားပါက အရောင်းအဝယ် ကိစ္စကို ဥပဒေနှင့်အညီ ဆက်လက်ဆောင်ရွက်သွားမည်ဖြစ်ကြောင်း အများသိစေရန် ကြေညာအပ်ပါသည်။

လွှအပ်ညွှန်ကြားချက်အရ –
ဒေါ်ခိုင်ဆုဝေ (LL.B, D.B.L) ဒေါ်မြိုးစိမ်ခိုင် (LL.B,D.B.L)
(စဉ် – ၅၃၃၆၀) အထက်တန်းရေနေ (စဉ် – ၅၃၃၉၉၁)အထက်တန်းရှေ့နေ
အမှတ် – ၅၈၊ မဟာစန္ဒယပန်းခြံလမ်း၊ (ဘားလမ်း) ကျောက်တံတားမြို့နယ်၊
ရန်ကုန်တိုင်းဒေသကြီး
ဖုန်း – ၀၉-၄၅၅၆၆၇၀

ကန့်ကွက်နိုင်ကြောင်း အများသိစေရန် အသိပေးကြော်ငြာခြင်း

မြစ်ကြီးနားမြို့ ၊ခေသဝိရိရပ်ကွက်၊ ကွင်းအမှတ်(၁၇/၃)၊ ခေသဝိရိရပ်။ ဦးပိုင်အမှတ်(၀၆)။ မြေဧရိယာ (၀ ဒသမ ၁၄၃) ဧကအပိုင်းကို မူလက ဒေါ်သောမထူးအမည်ဖြင့် (၃၀-၆-၂၀၂၃) ရက်အထိ မြေငှားဂရန်သက်တမ်းရရှိ ထားသောမြေကွက်ဖြစ်ပြီး၊ ဂရန်အမည်ပေါက်သူ ဒေါ်သောမထူးထံမှ ဦးပိုင်(၈၆/က)၊ မြေဧရိယာ (၀ ဒသမ ၀၇၉) ဧကအပိုင်းကို ဦးလာမဇာဘော်က (၅-၈-၂၀၂၅) ရက်စွဲပါစာချုပ်မှတ်ပုံတင်အမှတ် (၂၈၀/၂၀၂၅)ဖြင့် ဝယ်ယူပိုင်ဆိုင်ခဲ့ပြီး ယခုအခါ ဦးလာမဇာဘော် ၁/ဂကန(နိုင်)၁၂၅၇၂၈ အမည်ဖြင့် ဦးပိုင်ခဲ့အမည်ပြောင်း မြေငှားဂရန်အသစ်ရရှိရေးအတွက် လျှောက်ထားလာခြင်းနှင့် ပတ်သက်၍ ကျိုးကြောင်းဖော်ပြချက်ခိုင်လုံစွာဖြင့် ကန့်ကွက်တင်ပြနိုင်သူမည်သူမဆို ယခုလျှောက်ထားခြင်းအား ဆောင်ရွက်မဝေးသင့်ကြောင်း ယခုကြော်ငြာ စာပါသည့်ရက်မှစ၍ (၁၅)ရက်အတွင်း ကန့်ကွက်နိုင်ကြောင်းနှင့် ကန့်ကွက်မှု မရှိပါက လျှောက်ထားသူအား လုပ်ထုံးလုပ်နည်းညွှန်ကြားချက်များနှင့်အညီ ဂရန်ထုတ်ပေးရေးကို ဆက်လက်ဆောင်ရွက်သွားမည်ဖြစ်ပါကြောင်း အများပြည်သူသိစေရန် ကြော်ငြာအပ်ပါသည်။

မြို့နယ်အုပ်ချုပ်ရေးမှူး
မြို့နယ်အထွေထွေအုပ်ချုပ်ရေးဦးစီးဌာန
မြစ်ကြီးနားမြို့

ပို့ဆောင်ရေးနှင့်ဆက်သွယ်ရေးဝန်ကြီးဌာန မြန်မာ့မီးရထား လျှောက်လွှာခေါ်ယူခြင်း ၂၀၂၅ခုနှစ်၊ စက်တင်ဘာလ(၁၅)ရက်

၁။ ပို့ဆောင်ရေးနှင့်ဆက်သွယ်ရေးဝန်ကြီးဌာန၊ မြန်မာ့မီးရထား၊ သွားလာပို့ဆောင်ရေးဌာနနှင့် စီးပွားရေးဌာနတို့တွင် လစ်လပ်လျက်ရှိသော (လစာနှုန်း ကျပ် ၁၈၀၀၀-၂၀၀၀-၁၉၀၀၀)ဒုတိယနဲ့ပိုင်ရာထူး(၃၀)နေရာအတွက် အောက်ဖော်ပြပါ သတ်မှတ်အရည်အချင်းနှင့်ကိုက်ညီသူများ လျှောက်ထားနိုင်ပါသည်။ လုပ်ငန်း သဘာဝအရအမျိုးသားများသာ လျှောက်ထားနိုင်ပါသည် –

(က) ပြည်ထောင်စုသမ္မတမြန်မာနိုင်ငံသားဖြစ်ရမည်။

(ခ) လျှောက်လွှာပိတ်သည့် (၉-၁၀-၂၀၂၅) ရက်တွင် အသက်(၃၀)နှစ် ထက်မကျော်လွန်သူ ဖြစ်ရမည်။ ဝန်ထမ်းဖြစ်ပါက (၃၅) နှစ်ထက် မကျော်လွန်သူ ဖြစ်ရမည်။

(ဂ) ကျန်းမာရေးကောင်းမွန်သူ ဖြစ်ရမည်။

(ဃ) ပညာရေးခန့်ကြီးဌာနမှ အသိအမှတ်ပြုသည့် တက္ကသိုလ်တစ်ခုခုမှ ဘွဲ့ရရှိသူ ဖြစ်ရမည်။

(c) မြန်မာ့မီးရထားတိုင်းအသီးသီးတွင် နေရာဒေသမရွေး တာဝန်ထမ်း ဆောင်နိုင်သူ ဖြစ်ရမည်။

(စ) အနိမ့်ဆုံးအရပ်(၅)လေ (၂)လက်မ ကိုယ်အလေးချိန်ပေါင်(၁၀၀)နှင့် (၁၅၀)အတွင်း ရှိရမည်။

၂။ လျှောက်ထားသူသည် လျှောက်လွှာနှင့်အတူ အောက်ဖော်ပြပါစာရွက် စာတမ်းများအား ပူးတွဲတင်ပြရမည်–

(က) နိုင်ငံသားစိစစ်ရေးကတ်ပြား(မိတ္တူ)၊ အလုပ်သမားမှတ်ပုံတင်ကတ် ပြား(မိတ္တူ)

(ခ) တစ်လအတွင်း ရိုက်ကူးထားသော လိုင်စင်ဆာတ်ပုံ(၃)ပုံ (နောက်ကျော တွင် အမည်နှင့် နိုင်ငံသားစိစစ်ရေးကတ်အမှတ်ရေးသားရန်)

(ဂ) တက္ကသိုလ်ဝင်တန်းအောင်လက်မှတ်(မိတ္တူ)၊ ဘွဲ့လက်မှတ်(မိတ္တူ)

(ဃ) နိုင်ငံ့ဝန်ထမ်းမဟုတ်သူများအတွက် လျှောက်လွှာမတင်မီ ရက်သတ္တပတ်နှစ်ပတ်အတွင်း ပြစ်မှုကင်းရှင်းကြောင်း သက်ဆိုင်ရာ မြို့နယ်ရဲတပ်ဖွဲ့/ရဲစခန်းထောက်ခံချက်(မူရင်း)နှင့် အကျင့်စာရိတ္တ ကောင်းမွန်နေကြောင်း သက်ဆိုင်ရာ ရပ်ကွက်အုပ်ချုပ်ရေးမှူး ထောက်ခံချက်(မူရင်း)

(c) နိုင်ငံ့ဝန်ထမ်းဖြစ်ပါက ဌာနအကြီးအကဲ၏ ထောက်ခံချက်(မူရင်း)

၃။ သတ်မှတ်ထားသော လျှောက်လွှာနမူနာပုံစံအတိုင်း လျှောက်ထားရမည်။ လျှောက်လွှာများကို မြန်မာ့မီးရထား(ရုံးချုပ်) သွားလာပို့ဆောင်ရေးဌာန၊ နေပြည်တော်ဘူတာကြီးသို့ လိပ်မူ၍ (၉-၁၀-၂၀၂၅) ရက်နောက်ဆုံးထား၍ လူကိုယ်တိုင်(သို့မဟုတ်) စာတိုက်မှ မှတ်ပုံတင်၍ ပေးပို့လျှောက်ထားရမည်။ လျှောက်လွှာပိတ်ရက်ထက် နောက်ကျပေးပို့ရောက်ရိုလာသော လျှောက်လွှာများနှင့် အချက်အလက် မပြည့်စုံသော လျှောက်လွှာများကို လက်ခံထည့်သွင်းစဉ်းစားမည် မဟုတ်ပါ။

၄။ ဖြေဆိုခွင့်ကတ်ပြားထုတ်ယူခြင်းများကို (၁၃-၁၀-၂၀၂၅) ရက် နံနက် (၀၉:၀၀)နာရီမှ ညနေ(၁၆:၀၀) နာရီအတွင်း မြန်မာ့မီးရထား(ရုံးချုပ်)နေပြည်တော် ဘူတာကြီးတွင် ကာယကံရှင်ကိုယ်တိုင် နိုင်ငံသားစိစစ်ရေးကတ်ပြား(မူရင်း)၊ အလုပ်သမားမှတ်ပုံတင်ကတ်ပြား(မူရင်း)၊ တက္ကသိုလ်ဝင်တန်း အောင်လက်မှတ် (မူရင်း)၊ ဘွဲ့လက်မှတ်(မူရင်း)များနှင့်အတူ လာရောက်ထုတ်ယူရမည်။

၅။ ရေးဖြေစာမေးပွဲကို မြန်မာ့မီးရထား(ရုံးချုပ်) တည်ရှိရာ နေပြည်တော် ဘူတာကြီးတွင် အောက်ပါအစီအစဉ်အတိုင်းကျင်းပပြုလုပ်သွားမည်ဖြစ်ပါသည်–

(က) (၁၄-၁၀-၂၀၂၅) ရက် နံနက်(၀၉:၀၀)နာရီမှ (၁၁:၀၀)နာရီအထိ မြန်မာစာ

(ခ) နေ့လည်(၁၂:၀၀)နာရီမှ(၁၄:၀၀)နာရီအထိ အင်္ဂလိပ်စာ

(ဂ) ညနေ(၁၅:၀၀)နာရီမှ(၁၇:၀၀)နာရီအထိ အလေ့ထေားတပ္ပာဝုတ

၆။ ရွေးချယ်ခံရပါက ဗဟိုပို့ဆောင်ဆက်သွယ်ရေးကျောင်း၊ မိတ္ထီလာတွင် သင်တန်းကာလ (၂၈)ပတ် သင်တန်းတက်ရောက်ရမည်ဖြစ်ပြီး သင်တန်းတက် ရောက်စဉ်ကာလအတွင်း လစာနှုန်းကျပ် (၁၈၀၀၀၀)ဖြင့် စတင်ခံစားခွင့် ရရှိမည် ဖြစ်ပါသည်။

၇။ ဖြေဆိုခွင့်ရရှိသူများစာရင်း၊ ရေးဖြေစာမေးပွဲအောင်မြင်သူများအား သွားလာပို့ဆောင်ရေးဌာန၊ (ရုံးချုပ်) နေပြည်တော်ဘူတာကြီးတွင် ကြေညာပေး သွားမည်ဖြစ်ပါကြောင်းနှင့် ရေးဖြေအောင်မြင်သူများအား စိတ်ဓစ်ဆေးခြင်းနှင့် ကျန်းမာရေးဆေးစစ်ဆေးမှုပြုလုပ်၍ အောင်မြင်သူများကိုသာ ခန့်ထားမည်ဖြစ် ပါသည်။ အသေးစိတ်သိရှိလိုပါက မြန်မာ့မီးရထား(ရုံးချုပ်)၊ နေပြည်တော်၊ ဖုန်း-၀၆၇ - ၇၇၁၀၄/၇၇၀၃၅ တို့သို့ ရုံးချိန်အတွင်း ဆက်သွယ်မေးမြန်းနိုင်ပါသည်။

ကန့်ကွက်နိုင်ပါသည်

စော်ဘွားကြီးကုန်းပွဲရုံနှင့် ကုန်တင်ယာဉ်ရပ်နားစခန်းအတွင်းရှိ အဆောင်(၂၂)၊ အခန်း(၆)ပိုင်ရင် ခေါ်ကြူကြူ(၁)ကြူကြူ၏ ၁၂/အလန(နိုင်)၀၁၀၀၇၅ ထံမှ ဝယ်ယူသူဦးထွန်းအောင် ၁၀/သထန(နိုင်)၁၀၁၁၀၀ က ၎င်းအမည်သို့ ပြောင်းလဲမည်ဖြစ်ပါကြောင်း လျှောက်ထားလာပါသဖြင့် ကန့်ကွက်လိုပါက စော်ဘွားကြီးကုန်းပွဲရုံနှင့် ကုန်တင်ယာဉ်ရပ်နားစခန်းကွပ်ကဲမှုရုံးသို့ စာရွက် စာတမ်း၊ အထောက်အထားပြည့်စုံစွာဖြင့် ကြေညာပါသည့်ရက်နေ့မှစ၍ (၁၄)ရက်အတွင်း လာရောက်ကန့်ကွက်နိုင်ပါသည်။

တာဝန်ခံအရာရှိ
စော်ဘွားကြီးကုန်းပွဲရုံနှင့် ကုန်တင်ယာဉ်ရပ်နားစခန်း
ကွပ်ကဲမှုရုံး
ဈေးများနှင့် ကုန်စည်ပွဲရုံများဌာန

ကန့်ကွက်နိုင်ပါသည်

စော်ဘွားကြီးကုန်းပွဲရုံနှင့် ကုန်တင်ယာဉ်ရပ်နားစခန်းအတွင်းရှိ ပွဲရုံ အဆောင် (၈/၃)၊ အခန်း(ဆ) ပိုင်ရင် ဦးမိုးလွင် ၁၀/ပမန(နိုင်)၁၃၃၃၃၀ ထံမှ ဝယ်ယူသူ ဖိုးကျမ(၁)ဦးသန်းနိုင် ၁၂/ပဘတ(ဧည်)၀၀၀၈၂၂ က ၎င်းအမည်သို့ ပြောင်းလဲမည်ဖြစ်ပါကြောင်း လျှောက်ထားလာပါသဖြင့် ကန့်ကွက်လိုပါက စော်ဘွားကြီးကုန်းပွဲရုံနှင့် ကုန်တင်ယာဉ်ရပ်နားစခန်းကွပ်ကဲမှုရုံးသို့ စာရွက်စာတမ်း၊ အထောက်အထားပြည့်စုံစွာဖြင့် ကြေညာပါသည့်ရက်မှစ၍ (၁၄)ရက်အတွင်း လာရောက်ကန့်ကွက်နိုင်ပါသည်။

တာဝန်ခံအရာရှိ
စော်ဘွားကြီးကုန်းပွဲရုံနှင့် ကုန်တင်ယာဉ်ရပ်နားစခန်း
ကွပ်ကဲမှုရုံး
ဈေးများနှင့် ကုန်စည်ပွဲရုံများဌာန

Happy Birthday သားကြီး ကျော်ကိုကိုဆက်နိုင်(ခ)ကိုဆက်

ဘိုးဘိုးကြီး "သီရိသုဓမ္မမဏိဇောတရ ဦးမိုး(ခ)မုံရွာဆရာမိုး"၏ မြေးကြီး မောင်ကျော်ကိုကိုဆက်နိုင်(ခ)ကိုဆက် (Regent's International School, Year-11)၏ ၁၅-၉-၂၀၂၅ ရက်(တနင်္လာနေ့)တွင် ကျရောက်သော (၁၇)နှစ်ပြည့်မွေးနေ့မင်္ဂလာမှသည် နောင်နှစ်ပေါင်း ၁၂ဝ တိုင်အောင် ဖေဖေ၊ မေမေ၊ ညီလေးတို့နှင့်အတူ အသက်ရှည် ကျန်းမာချမ်းသာစွာ ဘာသာအကျိုးသာသနာ အကျိုးသယ်ပိုးထမ်းဆောင် နိုင်သော ထူးချွန်ထက်မြက်တတ်သိလိမ္မာသည့် သားကောင်းရတနာလေးဖြစ်ပြီး သက်ဆုံးတိုင်ကောင်းသော ဆန္ဒများပြည့်စုံ ပါစေကြောင်း ဆုတောင်းမေတ္တာပို့သအပ်ပါသည်။

ဖေဖေ ဦးကျော်ကိုကိုရိန်း
မေမေ သီရိသုဓမ္မသိဂီ ဒေါက်တာမိုးပြည့်ပြည့်ဖြိုး
ညီလတ် မောင်သုဝေယံရှိန်း (ခ) သုသု (Brainwork Total Learning Academy Secondary (III))
ညီငယ် မောင်မိုးပြည့်စုံဟိန်း (Brainwork Total Learning Academy Secondary (II))
မုံရွာဆရာမိုး တိုင်းရင်းဆေးဝါးထုတ်လုပ်ရေးကုမ္ဗဏီလီမိတက် Shwe Thu By KS Diamond (Diamonds & Jewellery)
ရွှေသုစိန်ရွှေရတနာဆိုင်နှင့် မိုးပြည့်ဟိန်း ပုံနှိပ်တိုက်မိသားစု

ကန့်ကွက်နိုင်ပါကြောင်း အသိပေးကြေညာခြင်း

မန္တလေးတိုင်းဒေသကြီး။ ပြင်ဦးလွင်မြို့၊ အောင်ချမ်းသာကျေးရွာ၊ ရွာလယ်လမ်း(၄)၊ မြေဧရိယာ(၈၀+၆၀×၄၀+၄၀)ပေရှိမြေနှင့် ၎င်းမြေပေါ်တွင် ဆောက်လုပ်ထားသော (R.C)တစ်ထပ်ခွဲတိုက် အဆောက်အအုံအပါအဝင် ယင်းမြေအောက်အကျိုးခံစားခွင့် အရပ်ရပ်အားလုံးတို့အား ဒေါ်မြင့်မြင့်အောင် ၈/ဟမလ(နိုင်)၀၂၆၃၃ မှ ရောင်းချရန် ကမ်းလှမ်းသဖြင့် ကျွန်ုပ်၏ မိတ်ဆွေက အပြီးအပိုင်ဝယ်ယူလုရန် စရန်ငွေတစ်စိတ်တစ်ဆေးကို ပေးချထားပြီးဖြစ်ပါသည်။ အရောင်းအဝယ်အား ကန့်ကွက်လိုသူများရှိပါက ခိုင်လုံသော အထောက် အထား(မူရင်း)များဖြင့် ယနေ့မှစ၍ (၁၄)ရက်အတွင်း ကျွန်ပ်ထံသို့ လူကိုယ်တိုင် လာရောက်ကန့်ကွက်နိုင်ပါကြောင်းနှင့် ကန့်ကွက်ခြင်းမရှိပါက မြေအရောင်း အဝယ်ကိစ္စကို ဥပဒေနှင့်အညီ ဆက်လက်ဆောင်ရွက်သွားမည်ဖြစ်ကြောင်း ကျွန်ပ်တိတ်ဝှက်ထားရမည်ဟု ယူဆပါသည်။

လွှအပ်ညွှန်ကြားချက်အရ–
ဒေါ်မြဲဖြူဖြူမေမင်း (စဉ်-၄၀၁၀၉၃) (အထက်တန်းရှေ့နေ)
(LL.B, D.B.L, D.I.L, I.P.Law)
ရပ်ကွက်ကြီး (၁ဝ) ပြင်ဦးလွင်မြို့၊ ဖုန်း-၀၉-၅၀၉၃၃၃၀

အများသိစေရန် အသိပေးကြေညာခြင်း

မန္တလေးတိုင်းဒေသကြီး၊ ပြင်ဦးလွင်မြို့၊ ရပ်ကွက်ကြီး(၁၂) ရေချမ်းအိုးတောင် ကွင်းအမှတ်(၆၇၅)၊ ဦးပိုင်အမှတ်(၁၇၀)။ ဧရာဝတီလမ်းမကြီးပေါ်ရှိ (၁)မူလ ပိုင်ရင် ဦးမောင်မောင်လွင်ပိုင်ဆိုင်ခဲ့သော မြေကွက်အား ဆက်စပ်စာချုပ်များ အရ ဦးမျိုးမင်းဦး တရားဝင် ပိုင်ဆိုင်ခဲ့သော အကျယ်အဝန်း (၃၉၊၁၄၅)ပေရှိ မြေကွက်(၁)ကွက်နှင့် (၂)မူလပိုင်ရင် ဒေါ်ခင်ခွန်ရိုင်ဆိုင်ခဲ့သော ဆက်စပ်စာချုပ် များအရ ဦးမျိုးမင်းဦး တရားဝင်ပိုင်ဆိုင်ခဲ့သော အကျယ်အဝန်း (၄၀၊၁၅၅)ပေရှိ မြေ(၁)ကွက်၊ စုစုပေါင်း တစ်ဆက်တည်း မြေ(၂)ကွက်နှင့် ယင်းမြေကွက်ပေါ်တွင် ဆောက်လုပ်ထားသော နေအိမ်၊ ရေမိုး၊ မီတာ၊ ကွန်ပရက်စာ အပါအဝင်ယင်း မြေပေါ်မြေအောက် အကျိုးခံစားခွင့် အရပ်ရပ်အားလုံးအား ဦးမျိုးမင်းဦး ၁/မကန (နိုင်)၀၈၃၃၆ ထံမှကျွန်ုပ်တော့ ဦးနီ(ရိုမာ(လ်) ၁၃/ကခန(ဧည့်)၀၀၀၄၃၀ သို့ (၂-၈-၂၀၂၅) ရက်စွဲပါ "နှစ်ဦးသဘောတူ မြေလွှဲပြောင်းခြင်း ကတိစာချုပ်" ချုပ်ဆိုချိန် လွှဲပြောင်းပေးပြီး အဆိုပါ မြေကွက်နှင့် ပတ်သက်၍ ကျွန်တော် ဦးနီ(ရိုမာ(လ်)မှသာ ယနေ့တိုင် အကျိုးခံစားခွင့်၊ စီမံလွှဲပြောင်းရောင်းချပိုင်ခွင့် စသည့်အခွင့်အရေးများအား ရရှိထားပါကြောင်း ကျွန်တော်မှ အများသိစေရန် အသိပေး ကြေညာအပ်ပါသည်။

ဦးနီ(ရိုမာ(လ်) ၁၃/ကခန(ဧည့်)၀၀၀၄၃၀
ရပ်ကွက်ကြီး(၁၂)၊ ရေချမ်းအိုး၊ ပြင်ဦးလွင်မြို့၊ ဖုန်း-၀၉-၄၅၀၅၅၆၆၅

ကန့်ကွက်နိုင်ပါသည်

စော်ဘွားကြီးကုန်းပွဲရုံနှင့် ကုန်တင်ယာဉ်ရပ်နားစခန်းအတွင်းရှိ အဆောင် (၁၄၁)၊ အခန်း (၁)ပိုင်ရင် ဦးသိန်းမင်းဦး ၁၂/ဒဂဆ(နိုင်)၀၀၁၉၀၇ ထံမှ ဝယ်ယူသူ SASURAT (၁၂/မဂတ(ပြေ)၀၀၀၀၇၅) က ၎င်းအမည်သို့ ပြောင်းလဲမည်ဖြစ်ပါ ကြောင်း လျှောက်ထားလာပါသဖြင့် ကန့်ကွက်လိုပါက စော်ဘွားကြီးကုန်း ပွဲရုံနှင့် ကုန်တင်ယာဉ်ရပ်နားစခန်း ကွပ်ကဲမှုရုံးသို့ စာရွက်စာတမ်း၊ အထောက် အထားပြည့်စုံစွာဖြင့် ကြေညာပါသည့်ရက်မှစ၍ (၁၄)ရက်အတွင်း လာရောက် ကန့်ကွက်နိုင်ပါသည်။

တာဝန်ခံအရာရှိ
စော်ဘွားကြီးကုန်းပွဲရုံနှင့် ကုန်တင်ယာဉ်ရပ်နားစခန်း
ကွပ်ကဲမှုရုံး
ဈေးများနှင့် ကုန်စည်ပွဲရုံများဌာန

ကန့်ကွက်နိုင်ပါကြောင်း

ယာဉ်အမှတ် 6H/5361 Toyota Toyoace CY280 ယာဉ်လက်ဝယ်ရှိသူ ဦးကျမ(၁)အိုကိလူ ၁၃/မကန (နိုင်)၀၂၁၀၆၁ က (ကမ-၃) ပျောက်ဆုံး၍ မိတ္တူထုတ်ပေးရန် လျှောက်ထားလာပါသည်။ ကန့်ကွက် လိုပါက ခိုင်လုံသော အထောက် အထားများဖြင့် ကြော်ငြာသည့် ရက်မှ ၃၀ အတွင်း အောက်ဖော်ပြပါ ရုံးသို့ လူကိုယ်တိုင် လာရောက် ကန့်ကွက်နိုင်ပါသည်။

ကညနေ၊ တောင်ကြီး

ယာဉ်မှတ်ပုံတင်စာအုပ် မိတ္တူလျှောက်ထားခြင်း

ယာဉ်အမှတ် 33W/77201 ယာဉ်လက်ဝယ်ရှိသူ ဒေါ်အိအိစိုး (၉/မခန(နိုင်)၁၈၆၅၄၆ က (ကမ-၃) ပျောက်ဆုံး၍ မိတ္တူထုတ်ပေးရန် လျှောက်ထားလာပါသည်။ ကန့်ကွက် လိုပါက ခိုင်လုံသော အထောက် အထားများဖြင့် ကြော်ငြာသည့်ရက် မှ ၃၀ အတွင်း အောက်ဖော်ပြပါ ရုံးသို့ လူကိုယ်တိုင်လာရောက် ကန့်ကွက်နိုင်ပါသည်။

ကညနေ၊ ခရိုင်ရုံး (မြင်းခြံ)

CNG စာအုပ်ပျောက်ဆုံးကြောင်း

ကျွန်တော်ဦးဘိုထွန်း ၁၂/သခန (နိုင်)၀၇၇၂၂၉ ကိုင်ဆောင်သူ၏ ပိုင်ဆိုင်သော 2Q/6971 ၏ CNG Gas စာအုပ်မှာ ပျောက်ဆုံးသွားပါသဖြင့် တွေ့ရှိက အကြောင်းကြားပါရန်။

ဖုန်း-၀၉-၇၇၃၉၆၆၂၅

အမည်မှန်

မန္တလေးတိုင်းဒေသကြီး၊ ပြည်ကြီး တံခွန်မြို့နယ်၊ (ဆ)ရပ်ကွက်၊ အကွက် အမှတ် ၃၁၁၃/၁၃နေ (၁၈)ဦးဆီ ကျော်ဖျိုင့်၏သား ဦးဆီဆိုင်ယွန်မှ ဦးဆီဖိုင်ယွန် ၁၃/ကခန(နိုင်) ၀၃၉၄၃၇ အမှန်ဖြစ်ပါကြောင်း။

ဖခင်အမည်မှန်

ဧရာ၀တီတိုင်းဒေသကြီး၊ ဗျာပုံ ခရိုင်၊ အမာမြို့၊ အထကကျောင်း၊ Grade-12 မှ မမေဖူးကို၏ ဖခင် အမည်မှန်မှာ ဦးထွန်းလင်း ၁၄/ဘကလ (နိုင်)၀၆၉၃၃၉ ဖြစ်ပါကြောင်း။

ဦးထွန်းလင်း

အမည်မှန်

ညောင်ရွှေမြို့နယ်၊ အမက ထီပုံးကျောင်းမှ ဒုမှုပြ ဒေါ်နန်း သီရိအောင် ၁၃/ညရန(နိုင်)၀၉၁၃၈၈၏ အမည်မှန်မှာ ဒေါ်သီရိအောင် ဖြစ် ပါကြောင်း။

အများပြင်ဆင်ချက်

၁၁-၉-၂၀၂၅ရက်နွေ့ပါ မြန်မာ့အလင်း သတင်းစာစာမျက်နှာ ၂၇ တွင် ပါရှိသော အမှတ်၂၁၊ ရေကျော်လမ်း၊ (၉)ရပ်ကွက်၊ ပုဇွန်နီတောင်မြို့နယ်၊ ရန်ကုန်မြို့ဟုခေါ်တွင်သော တိုက်ခန်း (၂-လွှာ/ဆေ)အားကန့်ကွက်နိုင်ကြောင်း ကြေညာတွင် အကျယ်အဝန်းပေ (၃၇၊၄ ၇၀)အစား အကျယ်အဝန်းပေ (၁၇ပေမှ၊ ၇၀ပေ)ဟု ပြင်ဆင်ဖတ်ရှုပါရန်။

ဖောင်းကြွပျောက် လျှောက်ထားခြင်း

ယာဉ်အမှတ် 4D/6763 ၏ ဖောင်းကြွနံပါတ်ပြား ပျောက်ဆုံး၍ ထုတ်ပေးရန် လျှောက်ထားလာပါ သဖြင့် ယခင်ဖောင်းကြွနံပါတ်ပြား ပျက်ပြယ်ပါကြောင်း အများသိ စေရန် ကြေညာအပ်ပါသည်။

ကညနေ၊

တွဲဖက်ပြည်နယ်ရုံး(လားရှိုး)

ရေကြောင်းသတိပေးချက်ထုတ်ပြန်ခြင်း

၁။ မြန်မာ–ကိုရီးယားချစ်ကြည်ရေး(ဒလ)တံတားစီမံကိန်း၏ရေလယ်ပင်မတံတားသံမဏိ ဆိုင်းကြိုးများ တပ်ဆင်ခြင်းလုပ်ငန်း ဆောင်ရွက်လျက်ရှိရာ ၂၀၂၅ ခုနှစ်၊ သြဂုတ်လကုန်တွင် တပ်ဆင်ပြီးစီးခဲ့ပြီးဖြစ်ပါသည်။

၂။ ယခုအခါ ရေလယ်ပင်မတံတားသံမဏိဆိုင်းကြိုးများ တပ်ဆင်ခြင်းလုပ်ငန်းတွင် အသုံးပြုခဲ့သော Form Traveler ကို ပြန်လည်ဖြုတ်သိမ်းခြင်းလုပ်ငန်းစဉ်အား ၂၀၂၅ ခုနှစ်၊ စက်တင်ဘာလ ၁၇ ရက်မှ ၂၀ ရက်အထိ ဆောင်ရွက်သွားမည်ဖြစ်ပါသည်။

၃။ တံတားတိုင်ခြေများ၏ မြစ်ညာနှင့် မြစ်ခြေ ၂ ဖက်၊ ကမ်းနုစ်ဖက်လုံးတွင် Radar Reflector တပ်ဆင်ထားသော မီးအချက်ပြ Buoy များကို ရေဒါစနစ်ဖြင့် အလွယ်တကူ ဖမ်းယူရရှိနိုင်ပြီး ဘေးအန္တရာယ်ကင်းစွာ ဖြတ်သန်းဝင်ရောက်နိုင်ရန်အတွက် အောက်ပါ Coordinate များအတိုင်း ချထားပေးပြီးဖြစ်ပါသည် –

G 1 – 16 Deg, 46.28 Min (N)
096 Deg, 08.54 Min (E)
R 1 – 16 Deg, 46.115 Min (N)
096 Deg, 08.485 Min (E)
G 2 – 16 Deg, 46.27 Min (N)
096 Deg, 08.60 Min (E)
R 2 – 16 Deg, 46.10 Min (N)
096 Deg, 08.55 Min (E)
G 3 – 16 Deg, 46.235 Min (N)
096 Deg, 08.74 Min (E)
R 3 – 16 Deg, 46.07 Min (N)
096 Deg, 08.70 Min (E)
G 4 – 16 Deg, 46.232 Min (N)
096 Deg, 08.805 Min (E)
R 4 – 16 Deg, 46.06 Min (N)
096 Deg, 08.77 Min (E)

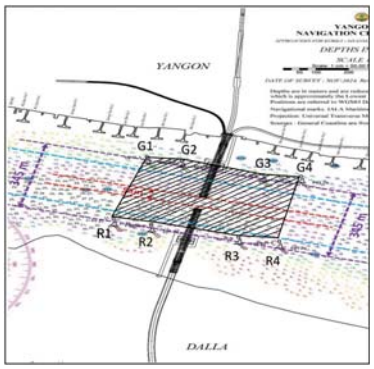

၄။ သို့ဖြစ်ပါ၍ မြန်မာ–ကိုရီးယားချစ်ကြည်ရေး(ဒလ)တံတားစီမံကိန်း၏ ရေလယ်ပင်မ တံတားမှ Form Traveler ဖြုတ်သိမ်းခြင်းလုပ်ငန်းများဆောင်ရွက်နေစဉ်အတွင်း ၂၀၂၅ ခုနှစ်၊ စက်တင်ဘာလ ၁၇ ရက်၊ နံနက် ၀၈:၀၀ နာရီမှ ၁၈ ရက် နံနက် ၀၈:၀၀ နာရီအထိ လည်းကောင်း၊ စက်တင်ဘာလ ၁၉ ရက် နံနက် ၀၈:၀၀ နာရီမှ ၂၀ ရက်၊ နံနက် ၀၈:၀၀ နာရီအထိ လည်းကောင်း၊ အပြဒဲ ၃ ပါ ဧရိယာအတွင်း မည်သည့်ရေယာဉ်မျှ ဖြတ်သန်းခုတ်မောင်းသွားလာခြင်း မပြုကြရန်အတွက် ရေကြောင်းသတိပေးချက် (Notice To Mariners) ထုတ်ပြန်ကြေညာအပ်ပါသည်။

မြန်မာ့ဆိပ်ကမ်းအာဏာပိုင်

ရန်ကုန်ရှေ့နေအသင်း(Yangon Bar Association)၏ အသက်(၈၀)နှစ်နှင့်အထက်သက်ကြီးရှေ့နေများပူစော်ပွဲ အခမ်းအနားဖိတ်ကြားလွှာ

ဂုဏာဝဋ္ဌိ၊ ဝယဝဋ္ဌိ ဂုဏ်တဖွဲ့ဖြင့် ပြည့်စုံကြသော အသက်(၈၀)နှစ်နှင့် အထက် ရန်ကုန်သက်ကြီးရှေ့နေ ဆရာကြီး/ဆရာမကြီးများကို ရန်ကုန်ရှေ့နေ ရှေ့ရပ်များကပူဇော်ကာနေ့တော့ကြမည်ဖြစ်ပါသဖြင့် အောက်ပါအစီအစဉ်အတိုင်း ကြွရောက်ပေးကြပါရန် လေးစားစွာ ဖိတ်ကြားအပ်ပါသည်–

၁၈–၁၀–၂၀၂၅ ရက်တွင် အသက်(၈၀)နှစ်နှင့်အထက် သက်ကြီး ရှေ့နေကြီးများရှိပါက ရန်ကုန်ရှေ့နေအသင်းရုံးသို့ဆက်သွယ်ကြပါရန် အလျူဇေများနှင့် သီးခြား ကန်တော့ခ်ပစ္စည်းများကိုလည်း ပေးပို့လျှောခါနှင်းနိုင်ပါသည်။

ကျင်းပမည့်ရက် – ၂၀၂၅ခုနှစ်၊ အောက်တိုဘာလ(၂၅)ရက် (စနေနေ့)
၁၃၈၇ ခုနှစ်၊တန်ဆောင်မုန်းလဆန်း(၅)ရက်။

ကျင်းပမည့်နေရာ – နေ့တိုသားစာသင်တိုက် (ကိုးထပ်ကြီး)ဘုရားရှေ့ ဗားကရလမ်း၊ စမ်းချောင်းမြို့နယ်၊ ရန်ကုန်တိုင်းဒေသကြီး။

ကျင်းပမည့်အချိန် – နံနက်(၉)နာရီ မှ မွန်းတည့်(၁၂)နာရီအထိ

ရန်ကုန်ရှေ့နေအသင်း
(Yangon Bar Association)
ရုံးအဖွဲ့မှူး-ဖုန်း-၀၉-၄၃၀၉၈၃၀၀
ရုံးဖုန်း-၀၉-၇၈၄၂၇၆၈

ပျောက်ဆုံးကြော်ငြာ

SHINNING GLORY COMPANY LTD., ၏ မော်တော်ကား ID များ ဖြစ်သော

1. 100174675861 (02/06/2021)
2. 100175664851 (19/06/2021)
3. 100175341231 (14/06/2021)
4. 100175340750 (14/06/2021)
5. 100177241141 (07/07/2021)
6. 100176842841 (01/07/2021)
7. 100178224641 (25/07/2021)
8. 100181343140 (25/08/2021)
9. 100181342810 (25/09/2021)

ID(9) စောင်မှာ ပျောက်ဆုံးခဲ့ကြောင်းနှင့် တွေ့ ရှိပါက အကြောင်းကြားပါရန်။

ဆက်သွယ်ရန်-ဖုန်း-၀၉-၅၀၄၂၆၅

ကန့်ကွက်နိုင်ပါသည်

စော်ဘွားကြီးကုန်းပွဲရုံနှင့် ကုန်တင်ယာဉ်ရပ်နားစခန်းအတွင်းရှိ ပွဲရုံအဆောင် (၉၈)၊ အခန်း(၆)၏ ပိုင်ရှင် ဦးဧေဝင်းဆွေ ၇/ပခန(နိုင်ငံ)၁၆၅၇၄၉ – ခေါ်သန်းသန်းဝင်း ၇/ပခန(နိုင်ငံ)၁၆၇၀၂ နှစ်ဦးအမည်ပေါက်ပိုင်ဆိုင်ပြီး ခင်ပွန်းဖြစ်သူ ဦးဧေဝင်းဆွေမှာ ၂၆–၁၁–၂၀၂၄ ရက်တွင် ကွယ်လွန်သည့်အတွက် ဇနီးဖြစ်သူ ခေါ်သန်းသန်းဝင်း ထံမှဝယ်ယူသူ ဦးအောင်ဝေ ၃/ကကရ(နိုင်ငံ) ၀၄၆၉၉၆ က ၎င်းအမည်သို့ ပြောင်းလဲမည်ဖြစ်ကြောင်း လျှောက်ထားလာပါသဖြင့် ကန့်ကွက်လိုပါက စော်ဘွားကြီးကုန်းပွဲရုံနှင့် ကုန်တင်ယာဉ်ရပ်နားစခန်းကွပ်ကဲမှုရုံးသို့ စာရွက်စာတမ်း အထောက်အထားပြည့်စုံစွာဖြင့် ကြေညာပါသည့်ရက်မှစ၍ (၁၄)ရက် အတွင်း လာရောက်ကန့်ကွက်နိုင်ပါသည်။

တာဝန်ခံအရာရှိ
စော်ဘွားကြီးကုန်းပွဲရုံနှင့် ကုန်တင်ယာဉ်ရပ်နားစခန်း
ကွပ်ကဲမှုရုံး
ဈေးများနှင့် ကုန်စည်ပွဲရုံများဌာန

ကန်ကွက်နိုင်ကြောင်း အများသိစေရန် အသိပေးကြော်ငြာခြင်း

မြစ်ကြီးနားမြို့၊ ခေမသိရိရပ်ကွက်၊ ကွင်းအမှတ်(၁၇/၃) ခေမသိရိရပ်)၊ ဦးပိုင်အမှတ်(၈၆)၊ မြေဧရိယာ ၀ ဒသမ ၁၄၃) ဧက အပိုင်းကို မူလက ခေါ်သောမဋေး အမည်ဖြင့် (၃၀–၆–၂၀၂)ရက်အထိ မြင့်ဘေးဂရန်သက်တမ်းရရှိ ထားသောမြေကွက်ဖြစ်ပြီး၊ ဂရန်အမည်ပေါက်သူ ခေါ်သောမဋေးထံမှ ဦးပိုင် (၈၆/၁)၊ မြေဧရိယာ(၀ ဒသမ ၀၆၄)ကေအပိုင်းကို ဦးလာမာဇာလူက (၅–၈–၂၀၂၅) ရက်စွဲပါ စာချုပ်မှတ်ပုံတင်အမှတ်(၂၈၁/၂၀၂၅)ဖြင့် ဝယ်ယူပိုင်ဆိုင်ခဲ့ပြီး၊ ယခုအခါ ဦးလာမာဇာလူ ၁/မကန(နိုင်ငံ)၁၅၇၀၂၈ အမည်ဖြင့် ဦးပိုင်ခဲ့၊ အမည်ပြောင်း မြေဘာဂရန် အသစ်ရရှိရေးအတွက်လျှောက်ထားလာခြင်းနှင့် ပတ်သက်၍ ကျိုးကြောင်းဖော်ပြချက်ခိုင်လုံစွာဖြင့် ကန့်ကွက်တင်ပြနိုင်သူ မည်သူမဆို ယခုလျှောက်ထားခြင်းအား ဆောင်ရွက်မပေးသင့်ကြောင်း ယခုကြော်ငြာစာပါသည့်ရက်မှစ၍ (၁၅)ရက်အတွင်း ကန့်ကွက်နိုင်ကြောင်းနှင့် ကန့်ကွက်မှုမရှိပါက လျှောက်ထားသူအား လုပ်ထုံးလုပ်နည်းညွှန်ကြားချက်များနှင့်အညီ ဂရန်ထုတ်ပေးရေးကို ဆက်လက်ဆောင်ရွက်သွားမည်ဖြစ်ပါကြောင်း အများပြည်သူသိစေရန် ကြော်ငြာအပ်ပါသည်။

မြို့နယ်အုပ်ချုပ်ရေးမှူး
မြို့နယ်အထွေထွေအုပ်ချုပ်ရေးဦးစီးဌာန
မြစ်ကြီးနားမြို့

ကန့်ကွက်နိုင်ကြောင်း အများသိစေရန် အသိပေးကြော်ငြာခြင်း

မြစ်ကြီးနားမြို့၊ ရမ်ပုရပ်ကွက်၊ ကွင်းအမှတ်(၁၇/၁၊ ရမ်ပုမြောက်)၊ ဦးပိုင်အမှတ်(၈၄/၂–ဃ)၊ မြေဧရိယာ ၀ ဒသမ ၀၃၇ ဧကရှိ မြေကွက်သည် ခေါ်တင်တင်နိုင်(၁) လုပ်ခိုင်အမည်ဖြင့် မြေနန်ပြေစာအမည်ပေါက်ထွက်ရှိ ထားသော မြေကွက်ဖြစ်ပြီး၊ ယခုအခါ ခေါ်တင်တင်နိုင်(၁)လုပ်ခိုင် ၁/မကန(နိုင်ငံ) ၀၈၁၉၆၃ အမည်ဖြင့် မြေဘားဂရန် အသစ်ရရှိရေးအတွက် လျှောက်ထားလာခြင်းနှင့်ပတ်သက်၍ ကျိုးကြောင်းဖော်ပြချက်ခိုင်လုံစွာဖြင့် ကန့်ကွက်တင်ပြနိုင်သူမည်သူမဆို ယခုလျှောက်ထားခြင်းအား ဆောင်ရွက်မပေးသင့်ကြောင်း ယခုကြော်ငြာစာပါသည့်ရက်မှစ၍ (၁၅)ရက်အတွင်း ကန့်ကွက်နိုင်ကြောင်းနှင့် ကန့်ကွက်မှုမရှိပါက လျှောက်ထားသူအား လုပ်ထုံးလုပ်နည်းညွှန်ကြားချက်များနှင့်အညီ ဂရန်ထုတ်ပေးရေးကို ဆက်လက်ဆောင်ရွက်သွားမည်ဖြစ်ပါကြောင်း အများပြည်သူသိစေရန် ကြော်ငြာအပ်ပါသည်။

မြို့နယ်အုပ်ချုပ်ရေးမှူး
မြို့နယ်အထွေထွေအုပ်ချုပ်ရေးဦးစီးဌာန
မြစ်ကြီးနားမြို့

အင်္ဂလိပ်ဖောင်းကြွနုံပါတ်ပြားပျောက်လျှောက်ထားခြင်း

ယာဉ်အမှတ် 20U/9857 ၏ အင်္ဂလိပ်ဖောင်းကြွနုံပါတ်ပြား ပျောက်ဆုံး၍ ထုတ်ပေးပါရန် လျှောက်ထားလာပါသဖြင့် ယခင်ထုတ်ပေးခဲ့သည့် ဖောင်းကြွနုံပါတ်ပြား ပျက်ပြယ်ပါကြောင်း အများသိစေရန် ကြေညာအပ်ပါသည်။

ကညနမ၊ ခရိုင်ရုံး(မန္တလေးတောင်ပိုင်း)

ဖောင်းကြွပျောက် လျှောက်ထားခြင်း

ယာဉ်အမှတ် 3S/2880 ၏ ဖောင်းကြွနုံပါတ်ပြား ပျောက်ဆုံး၍ ထုတ်ပေးရန် လျှောက်ထားလာပါသဖြင့် ယခင်ဖောင်းကြွနုံပါတ်ပြား ပျက်ပြယ်ပါကြောင်း အများသိစေရန် ကြေညာအပ်ပါသည်။

ကညနမ၊နေပြည်တော်ရုံး

ဒုတိယအကြိမ်အများသိစေရန်

စစ်ကိုင်းတိုင်းဒေသကြီး၊ ရေဦးနယ်၊ တန့်ဆည်မြို့၊မဟာမြိုင်ရပ်ကွက်နေ ဦးအုန်းမောင် –ခေါ်လှဌေးပိုင်ဆိုင်သော ကွင်းအမှတ်(၁၁၁၄)၊ ရွှေကတော ဘုရားကွင်း၊ ဦးပိုင်အမှတ်(၁၃၆-/၉)၊ ဧရိယာ ၀ ဒသမ ၁၁ဧကရှိ မြေနှင့် အဆောက်အအုံများကို ပိုင်ရှင်ကိုယ်တိုင်ရောင်းချမည်ဖြစ်ပါသည်။ ကန့်ကွက်လိုသူရှိပါက ၁၅–၉–၂၀၂၅ရက်မှ ၁၅–၁၀–၂၀၂၅ရက်တွင်အချိန်မီကန့်ကွက်နိုင်ပါရန် ကြေညာအပ်ပါသည်။ ဦးအုန်းမောင်–ခေါ်လှဌေး ဖုန်း-၀၉-၉၇၆၀၆၆၆၅

ဖောင်းကြွပျောက် လျှောက်ထားခြင်း

ယာဉ်အမှတ် 4I/1146 ၏ ဖောင်းကြွနုံပါတ်ပြား ပျောက်ဆုံး၍ ထုတ်ပေးရန် လျှောက်ထားလာပါသဖြင့် ယခင်ဖောင်းကြွနုံပါတ်ပြား ပျက်ပြယ်ပါကြောင်း အများသိစေရန် ကြေညာ အပ်ပါသည်။

ကညနမ၊ခရိုင်ရုံး(ရန်ကုန်မြောက်ပိုင်း)
အင်းစိန်မြို့

ကန့်ကွက်နိုင်ပါကြောင်း

ရွှေဘိုရိပ်၊ ရွှေဘိုမြို့ အမှတ်(၄) ရပ်ကွက်၊ အကွက်အမှတ်(၂၆)၊ (အောင်ဓေယျကွင်း)၊ ဦးပိုင်အမှတ် (၁၅၆၊ ၁၅၇၊ ၁၅၈)၊ ဧရိယာ ၀ ဒသမ ၂၀၄ ဧကရှိမြေကို ခရိုင်ပြန်ကြားရေးနှင့် ပြည်သူ့ဆက်ဆံရေးဦးစီးဌာန အမည်ဖြင့် ၂–၁၁–၁၉၉၂ မှ ၂၆–၁၁–၂၀၂၄ ရက်အထိ နှစ်(၃၀) ငှေးငားရန်နှင့် ရရှိထားပြီး ဌာနပိုင်ပမြေအဖြစ် အခမဲ့မြေလွှဲမိန့် ခွင့်ပြုချုထားပေးပါရန် ပြောင်းလဲ လျှောက်ထားလာမှုနှင့် ပတ်သက်၍ ကန့်ကွက်လိုပါက တရားဝင်ခိုင်လုံသော အထောက် အထား(မူရင်း)များဖြင့် ဤကြော်ငြာ သည့်ရက်မှစ၍ (၁၅)ရက်အတွင်း ရွှေဘိုမြို့နယ် အထွေထွေ အုပ်ချုပ်ရေးဦးစီးဌာနရုံးသို့ လူကိယ်တိုင် လာရောက်ကန့်ကွက်နိုင်ပါ ကြောင်းနှင့် ကန့်ကွက်မှုမရှိပါက မြေလွှဲမိန့် ရရှိရေးထုတ်ပေးခြင်း လုပ်ငန်းကို လုပ်ထုံးလုပ်နည်းနှင့် အညီ ဆက်လက်ဆောင်ရွက်သွား မည်ဖြစ်ကြောင်း အများသိစေရန် ကြော်ငြာအပ်ပါသည်။

ရွှေဘိုမြို့နယ် အထွေထွေ
အုပ်ချုပ်ရေးဦးစီးဌာန၊ ရွှေဘိုမြို့

ကန့်ကွက်နိုင်ပါကြောင်း အများသိစေရန်ကြေညာခြင်း

ရန်ကုန်တိုင်းဒေသကြီး၊ ဒဂုံမြို့သစ်(အရှေ့ပိုင်း)မြို့နယ်၊ မြေတိုင်းရဝိကွက် အမှတ်(၁၅၅)။ ယုဝလမ်း၊ မြေကွက်အမှတ်(၅၁၁/၁) ဟုခေါ်တွဲသည့် ဦးအောင်မြင့် အမည်ပေါက် ပါမစ်မြေအမျိုးအစား အကျယ်အဝန်း (၂၀ x ၆၀) ပေရှိ မြေကွက်နှင့် အကျိုးခံစားခွင့်အရပ်ရပ်အားလုံးတို့ကို စာချုပ်စာတမ်း အဆက်အစပ်များဖြင့် လက်ရှိထားပိုင်ဆိုင်ထားပြီး ရောင်းချပိုင်ခွင့်ရှိကြောင်း ဝန်ခံကတိပြည့် ခေါ်နီနီလွင် ၁၂/၃၇၈(နိုင်ငံ)၀၀၄၄၃၃ ထံမှ ကျွန်ပ်၏မိတ်ဆွေ ဖြစ်သူ ခေါ်ဝါဝါမြင့် ၁၂/ဘမ(နိုင်ငံ)၀၁၄၁၃၀ က အပြီးအပိုင်ဝယ်ယူရန်အတွက် ရောင်းဖိုးငွေ၏အချို့ကို ပေးချထားပြီးဖြစ်၍ ကန့်ကွက်လိုလျှင် ယခုကြော်ငြာပါသည့်ရက်မှစ၍ (၁၄)ရက်အတွင်း စာရွက်စာတမ်းအထောက် အထားမူရင်းများနှင့်တကွ ကျွန်ုပ်ထံသို့ လာရောက်ကန့်ကွက်နိုင်ပါကြောင်းနှင့် သတိမှတ်ရက်ကျော်လွန်ပါက အရောင်း အယပ်ကို ဆက်လက်ဆောင်ရွက်သွား မည်ဖြစ်ကြောင်း အများသိစေရန် ကြေညာအပ်ပါသည်။

လွှဲအပ်ညွှန်ကြားချက်အရ–
ဦးအောင်ကျော်မြင့် (LL.B) တရားလွတ်တော်ရှေ့နေ (စဉ်–၁၅၁၈၃)
အမှတ်(၄၇၈)၊ မမ္မာရုံလမ်း၊ (၄ဂ)ရပ်ကွက်၊ ဒဂုံမြို့သစ်(မြောက်ပိုင်း)မြို့နယ်၊
ရန်ကုန်မြို့၊ ဖုန်း–၀၉ ၄၂၀၀၅၁၈၈

ကန့်ကွက်နိုင်ကြောင်း အများသိစေရန် အသိပေးကြော်ငြာခြင်း

မြစ်ကြီးနားမြို့၊ ခေမသိရိရပ်ကွက်၊ ကွင်းအမှတ်(၁၇/၁က၊ ရမ်ပုမြောက်)၊ ဦးပိုင်အမှတ် (၁၀/က)မြေဧရိယာ ၁ဒသမ ၀၆၆ဧကရှိမြေကွက်သည် မူလက ဦးဧေဝင်းပင်း၊ ခေါ်ခမ်းလင်းအမည်ဖြင့် ၂၂–၆–၁၀၅၂ ရက်အထိ မြေဘားဂရန် သက်တမ်းရရှိထားသော မြေကွက်ဖြစ်ပြီး၊ ဂရန်အမည်ပေါက်သူ ဦးဧေဝင်ပင်(၁) ဦးဧေမင်း၊ ခေါ်ခမ်းလင်းတို့ထံမှ ဦးဧောင်ဧောင်သန်း၊ ခေါ်ချောမေတို့က ၂၈–၇–၂၀၂၅ ရက်စွဲပါစာအမှတ်(၂၇၄/၂၀၂)ဖြင့် ဝယ်ယူပိုင်ဆိုင်ခဲ့ပြီး၊ ယခုအခါ ဦးဧောင်ဧောင်သန်း ၁၃/ကမန(နိုင်ငံ)၀၇၆၄၀ ခေါ်ချောမေ ၁/မည(နိုင်ငံ) ၁၅၄၄၀ အမည်ဖြင့် အမည်ပြောင်း မြေဘားဂရန်အသစ်ရရှိရေးအတွက် လျှောက်ထားလာခြင်းနှင့်ပတ်သက်၍ ကျိုးကြောင်းဖော်ပြချက်ခိုင်လုံစွာဖြင့် ကန့်ကွက်တင်ပြနိုင်သူမည်သူမဆို ယခုလျှောက်ထားခြင်းအား ဆောင်ရွက် မပေးသင့်ကြောင်း ယခုကြော်ငြာစာပါသည့်ရက်မှစ၍ (၁၅)ရက်အတွင်း ကန့်ကွက်နိုင်ကြောင်းနှင့် ကန့်ကွက်မှုမရှိပါက လျှောက်ထားသူအား လုပ်ထုံးလုပ်နည်းညွှန်ကြားချက်များနှင့်အညီ ဂရန်ထုတ်ပေးရေးကို ဆက်လက်ဆောင်ရွက်သွားမည်ဖြစ်ပါကြောင်း အများပြည်သူသိစေရန် ကြော်ငြာအပ်ပါသည်။

မြို့နယ်အုပ်ချုပ်ရေးမှူး
မြို့နယ်အထွေထွေအုပ်ချုပ်ရေးဦးစီးဌာန
မြစ်ကြီးနားမြို့

ကန့်ကွက်နိုင်ပါကြောင်းအများသိစေရန်ကြေညာခြင်း

ရန်ကုန်တိုင်းဒေသကြီး၊ တောင်ဒဂုံမြို့နယ်၊ (၅၆)ရပ်ကွက်၊ မြေကွက် အမှတ်(209)(ခ)၊ စီနိုရတနာ(၄)လမ်း၊ ၀၄(၂၀ x ၆၀) (၃)ထပ်တိုက် (၈ရန်မြေကွက်)၊ ရေဒီးခဲ(ရေမော်တာအပါ)၊ ခေါ်စာစနိုးအေး အမည် ပေါက်အား ဝယ်ယူပိုင်ဆိုင်သူ ခေါ်သင်းနုလျိုင် ၁၂/ဗတထ(နိုင်ငံ)၀၃၆၀၉၅ မှ တရားဝင် လက်ဝယ်ပိုင်ဆိုင်ပြီးရောင်းချခွင့်ရှိသူဟု ဝန်ခံကတိပြု၍ ကျွန်ုပ် ခေါ်ပြီးအိုဖြူ ၁/မကန(နိုင်ငံ)၁၂၉၅၅ခေါ်ခင်စိန်ကြည် ၁/မကန (နိုင်ငံ)၀၁၇၄၄၉ မှ အပြီးအပိုင်ဝယ်ယူရန်စရန်ငွေတစ်စိတ်တစ်ဒေသပေး ချေပြီးဖြစ်ပါသည်။ ဤအရောင်းအဝယ်ကို ကန့်ကွက်လိုသူများသည် ပိုင်ဆိုင်မှုအထောက်အထားမူရင်းနှင့်တကွ ကျွန်ုပ်ထံသို့ ဤကြေညာစာ ပါသည့်ရက်မှစ၍ ခုနှစ်ရက်အတွင်း လာရောက်ကန့်ကွက်နိုင်ပါသည်။ ထိုရက်ကိုကျော်လွန်၍ ကန့်ကွက်မှုတစ်စုံတစ်ရာမရှိပါက အရောင်း အဝယ်ကိစ္စကို ဥပဒေနှင့်အညီ ဆက်လက်ဆောင်ရွက်သွားမည်ဖြစ်ကြောင်း အများသိစေရန် ကြေညာအပ်ပါသည်။

ခေါ်ဝိုးအိုဖြူ၊ ခေါ်ခင်စိန်ကြည်
ဖုန်း-၀၉-၇၇၄၄၄၃၅၊ ၀၉-၂၄၀၂၄၇၉

ကန့်ကွက်နိုင်ကြောင်း

ရန်ကုန်မြို့၊ ဒဂုံမြို့သစ်(တောင်ပိုင်း)မြို့နယ်၊ မြေတိုင်းရဝိကွက်အမှတ် ၆၃၊ လူနေရပ်ကွက်အမှတ်- အမှတ်(၂) စက်မှုဇုန်၊ မြေကွက်အမှတ် (၁၁၄)၊ ဧရိယာ ၀ ဒသမ ၀၅၅ ဧကရှိ နှစ်(၆၀) ဂရန်ရမည့်မြေ ဒဂုံမြို့သစ်(တောင်ပိုင်း)မြို့နယ်၊ (၆၃) ရပ်ကွက်၊ ဘုရားလမ်း၊ အမှတ်(၁၁၄)ဟု ခေါ်တွင်သော အဆောက်အအုံအပါအဝင် အကျိုးခံစားခွင့်အရပ်ရပ်အားလုံး တို့ကို တရားဝင်လက်ရှိထားပိုင်ဆိုင်ဝယ်ကရှိရှိသူ ဦးတင်ဦး ၁၃/အစ(နိုင်ငံ) ၁၆၀၉၃၅ထံမှ ကျွန်ုပ်၏မိတ်ဆွေက အပြီးအပိုင်ရယ်ခြင်းဝယ်ယူရန်အတွက် စရန်နှင့်ပေးချေပြီးဖြစ်ပါသည်။ ကန့်ကွက်လိုပါက ခိုင်လုံသောစာချုပ်စာတမ်း များနှင့်တကွ ကျွန်ုပ်ထံတွင် ဤကြော်ငြာပါသည့် ရက်မှစ၍ (၇)ရက်အတွင်း ကန့်ကွက်နိုင်ပါသည်။ ထိုရက်ကျော်လွန်ပါက ဥပဒေနှင့်အညီ အရောင်းအဝယ်ကို ဆက်လက်ဆောင်ရွက်သွားမည်ဖြစ်ကြောင်း အများသိစေရန်နှင့်ကြေညာအပ်ပါသည်။

လွှဲအပ်ညွှန်ကြားချက်အရ –
ဦးဧော်လတ် (LL.B) တရားလွတ်တော်ရှေ့နေ (စဉ် – ၉၀၃၀)
အမှတ် (၅၆၅/၅၆၇)၊ MAC TOWER ၊ အခန်းအမှတ် (၆၀၃)၊ ကုန်သည်လမ်း၊
ကျောက်တံတားမြို့နယ်၊ ရန်ကုန်မြို့
ဖုန်း – ၀၉-၂၅၄၁၁၀၃၅

ကန့်ကွက်နိုင်ကြောင်း ကြော်ငြာ

ရန်ကုန်မြို့၊ ဒဂုံမြို့သစ်(တောင်ပိုင်း)မြို့နယ်၊ မြေတိုင်းရဝိကွက်အမှတ် ၆၃၊ လူနေရပ်ကွက်အမှတ်- အမှတ်(၂) စက်မှုဇုန်၊ မြေကွက်အမှတ် (၁၁၄)၊ ဧရိယာ ၀ ဒသမ ၀၅၅ ဧကရှိ နှစ်(၆၀) ဂရန်ရမည့်မြေ ဒဂုံမြို့သစ်(တောင်ပိုင်း)မြို့နယ်၊ (၆၃) ရပ်ကွက်၊ ဘုရားလမ်း၊ အမှတ်(၁၁၄)ဟု ခေါ်တွင်သော အဆောက်အအုံအပါအဝင် အကျိုးခံစားခွင့်အရပ်ရပ်အားလုံး တို့ကို တရားဝင်လက်ရှိထားပိုင်ဆိုင်ဝယ်ကရှိရှိသူ ဦးတင်ဦး ၁၃/အစ(နိုင်ငံ) ၁၆၀၉၃၅ထံမှ ကျွန်ုပ်၏မိတ်ဆွေက အပြီးအပိုင်ရယ်ခြင်းဝယ်ယူရန်အတွက် စရန်နှင့်ပေးချေပြီးဖြစ်ပါသည်။ ကန့်ကွက်လိုပါက ခိုင်လုံသောစာချုပ်စာတမ်း များနှင့်တကွ ကျွန်ုပ်ထံတွင် ဤကြော်ငြာပါသည့် ရက်မှစ၍ (၇)ရက်အတွင်း ကန့်ကွက်နိုင်ပါသည်။ ထိုရက်ကျော်လွန်ပါက ဥပဒေနှင့်အညီ အရောင်းအဝယ်ကို ဆက်လက်ဆောင်ရွက်သွားမည်ဖြစ်ကြောင်း အများသိစေရန်နှင့်ကြေညာအပ်ပါသည်။

လွှဲအပ်ညွှန်ကြားချက်အရ –
ဦးဧော်လတ် (LL.B) တရားလွတ်တော်ရှေ့နေ (စဉ် – ၉၀၃၀)
အမှတ် (၅၆၅/၅၆၇)၊ MAC TOWER ၊ အခန်းအမှတ် (၆၀၃)၊ ကုန်သည်လမ်း၊
ကျောက်တံတားမြို့နယ်၊ ရန်ကုန်မြို့
ဖုန်း – ၀၉-၂၅၄၁၁၀၃၅

ယာဉ်မှတ်ပုံတင်စာအုပ် မိတ္တူလျှောက်ထားခြင်း

ယာဉ်အမှတ် 32W/46883 Honda Click 110 ယာဉ်လက်ဝယ်ရှိသူ ခေါ်မြသန်းမွယ် ၉/ခမစ(နိုင်)၀၆၅၈၆ က (ကမ–၃)ပျောက်ဆုံး၍ မိတ္တူထုတ်ပေးရန် လျှောက်ထားလာပါသည်။ ကန့်ကွက်လိုပါက ခိုင်လုံသော အထောက်အထားများဖြင့် ကြော်ငြာ သည့်ရက်မှ ရက်၃၀အတွင်း အောက် ဖော်ပြပါရုံးသို့ လူကိယ်တိုင် လာရောက်ကန့်ကွက်နိုင်ပါသည်။

ကညနမ၊ ခရိုင်ရုံး
(မန္တလေးမြောက်ပိုင်း)မန္တလေးမြို့

ဖောင်းကြွနုံပါတ်ပျောက် လျှောက်ထားခြင်း

ယာဉ်အမှတ် 8H/7689 CHIN DWIN Group L/T (CDC) Pickup (4x2) R ယာဉ်လက်ဝယ်ရှိသူ ဦးထွန်းထွန်း ၅/မရန(နိုင်ငံ)၁၃၈၂၅ မှ ဖောင်းကြွနုံပါတ်ပြားပျောက် လာရောက် လျှောက်ထားလာပါ သဖြင့် ကြော်ငြာပါသည့်ရက်မှစ၍ ဖောင်းကြွနုံပါတ်ပြားအဟောင်းသည် အလိုအလျောက်ပျက်ပြယ်ပါကြောင်း အများသိစေရန်ကြော်ငြာအပ်ပါသည်။

ကညနမ၊ တိုင်းဒေသကြီး၊ဦးစီးမှူးရုံး
(မုံရွာ)

ကန့်ကွက်နိုင်ပါကြောင်း

ရွှေဘိုရိပ်၊ ရွှေဘိုမြို့ အမှတ်(၄) ရပ်ကွက်၊ အကွက်အမှတ်(၂၆)၊ (အောင်ဓေယျကွင်း)၊ ဦးပိုင်အမှတ် (၁၅၆၊ ၁၅၇၊ ၁၅၈)၊ ဧရိယာ ၀ ဒသမ ၂၀၄ ဧကရှိမြေကို ခရိုင်ပြန်ကြားရေးနှင့် ပြည်သူ့ဆက်ဆံရေးဦးစီးဌာန အမည်ဖြင့် ၂–၁၁–၁၉၉၂ မှ ၂၆–၁၁–၂၀၂၄ ရက်အထိ နှစ်(၃၀) ငှေးငားရန်နှင့် ရရှိထားပြီး ဌာနပိုင်ပမြေအဖြစ် အခမဲ့ မြေလွှဲမိန့် ခွင့်ပြုချုထားပေးပါရန် ပြောင်းလဲ လျှောက်ထားလာမှုနှင့် ပတ်သက်၍ ကန့်ကွက်လိုပါက တရားဝင်ခိုင်လုံသော အထောက် အထား(မူရင်း)များဖြင့် ဤကြော်ငြာ သည့်ရက်မှစ၍ (၁၅)ရက်အတွင်း ရွှေဘိုမြို့နယ် အထွေထွေ အုပ်ချုပ်ရေးဦးစီးဌာနရုံးသို့ လူကိယ်တိုင် လာရောက်ကန့်ကွက်နိုင်ပါ ကြောင်းနှင့် ကန့်ကွက်မှုမရှိပါက မြေလွှဲမိန့် ရရှိရေးထုတ်ပေးခြင်း လုပ်ငန်းကို လုပ်ထုံးလုပ်နည်းနှင့် အညီ ဆက်လက်ဆောင်ရွက်သွား မည်ဖြစ်ကြောင်း အများသိစေရန် ကြော်ငြာအပ်ပါသည်။

ရွှေဘိုမြို့နယ် အထွေထွေ
အုပ်ချုပ်ရေးဦးစီးဌာန၊ ရွှေဘိုမြို့

အများသိစေရန် အသိပေးကြေညာခြင်း

ရန်ကုန်တိုင်းဒေသကြီး၊ သင်္ဃန်းကျွန်းမြို့နယ်၊ (၁)ရပ်ကွက်၊ အာသာဝတီလမ်း၊ တိုက်(၁)၊ (၃)လွှာ(အေ)နေ ဦးသိန်းဘိုဂ(ကွယ်လွန်)၁/သဃက(နိုင်ငံ)၁၄၀၁၀၉– ခေါ်နီနီနေသော ၁/သဃက(နိုင်ငံ)၂၂၀၈၂ တို့၏သား မောင်ထွန်းနိုင်ဘို (၁) ဘီလားလိ ၁/သဃက(နိုင်ငံ)၀၁၄၃၀ သည် မိခင်အား အကြိမ်ကြိမ်အခါခါ စိတ်ဆင်းရဲ ကိုယ်ဆင်းရဲဖြစ်အောင် ဒုက္ခအမျိုးမျိုးပေးကာ ၂၇–၈–၂၀၂၅ ရက်တွင် အိမ်ပေါ်မှဆင်းသွားပါ၍ ၎င်းအား မိခင်ဖြစ်သူက ယနေ့မှစ၍ သားအဖြစ်မှ အပြီးအပြတ် အမွေပြတ်စွန့်လွှတ်ကြောင်းကို အများသိစေရန်ကြေညာအပ် ပါသည်။ နောက်နောင်တွင် မောင်ထွန်းနိုင်ဘို(

ကြော်ငြာစာ
(အမွေဆက်ခံခြင်းအက်ဥပဒေပုဒ်မ – ၂၈၃)
ကျောက်ဆည်ခရိုင်တရားရုံးတော်
၂၀၂၅ ခုနှစ်၊ တရားမအထွေထွေမှုအမှတ် – ၆၅

ကွယ်လွန်သူ ဦးသောင်းတင်၏ ကျန်ရစ်သော ပစ္စည်းများနှင့်စပ်လျဉ်းသည့်အမှု

မန္တလေးတိုင်းဒေသကြီး၊ ကျောက်ဆည်ခရိုင်၊ စဉ်ကိုင်မြို့၊ ရန်အောင်မြင် ရပ်ကွက်တွင် နေထိုင်ခဲ့သော ကွယ်လွန်သူ ဦးသောင်းတင်၏ ကျန်ရစ်သော ပစ္စည်းများအပေါ်၌ အမွေထိန်းလက်မှတ် ထုတ်ပေးပါမည့်အကြောင်းနှင့် ခေါ်ခွဲနွဲ့ကြေကွေ အမွေဆက်ခံခြင်း အက်ဥပဒေအရ လျှောက်ထားသင်ဖြင့် ဤအမှုကို ၂၀၂၅ ခုနှစ်၊ စက်တင်ဘာလ ၂၆ ရက် (၁၃၈၇ ခုနှစ်၊ သီတင်းကျွတ်လဆန်း ၅ ရက်)တွင် ဆိုင်ဆိုကြားနာရန် ချိန်းဆိုထားသည် ဖြစ်သောကြောင့် ထိုကွယ်လွန်သူ ဦးသောင်းတင်၏ ကျန်ရစ်သော ပစ္စည်းများတွင် အကျိုးစီးပွားသက်ဆိုင်သည် အဆိုရှိသူတို့အား အဆိုပါအမှုတွင် ၄င်းတို့ (လာရောက်ဆိုင်ဆို ရန်သင့်လျော်မည်ဟု ထင်မြင်လျှင်) ဆိုခဲ့သော ၂၀၂၅ခုနှစ်၊ စက်တင်ဘာလ ၂၆ ရက် (၁၃၈၇ ခုနှစ်၊ သီတင်းကျွတ်လဆန်း ၅ ရက်)၌ မိမိတို့ ကိုယ်တိုင်သော်လည်း ကောင်း၊ ကိုယ်စားလှယ်တစ်ဦးဦးအားဖြင့်သော်လည်းကောင်း၊ လာရောက် ဆိုင်ဆိုရန်နှင့် အမွေထိန်းလက်မှတ်စာဆထုတ်ပေးဖို မှတ်တမ်းများကို ကြည့်ရှုရန် အမွေဆက်ခံခြင်း အက်ဥပဒေပုဒ်မ ၂၈၃ နှင့်အညီ ဆင့်ဆိုလိုကသည်။ လာရောက်ခြင်းမရှိ ပျက်ကွက်ခဲ့လျှင် ရုံးတော်က ခေါ်ခွဲနွဲ့ဖြေ၏ လျှောက်လွှာ အပေါ်၌ စစ်ဆေးဆောင်ရွက်ပြီးလျှင် ၎င်းအမှုအကြောင်းအရာတွင် စီရင်ချက် ချမှတ်လိမ့်မည် ဖြစ်သည်။

၂၀၂၅ ခုနှစ်၊ စက်တင်ဘာလ ၁၂ ရက်တွင် ဤရုံးတော်တံဆိပ်ရိုက်နှိပ်၍ ကျွန်ုပ်လက်မှတ်ရေးထိုး ထုတ်ပေးလိုက်သည်။

(စိုးဝင်း)
ခရိုင်တရားသူကြီး
ကျောက်ဆည်ခရိုင်တရားရုံး

"ငွေလရောင်"တိရစ္ဆာန်ဆေးကုခန်းနှင့်ပတ်သက်၍ အများသိစေရန် သတိပေးကြေညာခြင်း

မကွေးတိုင်းဒေသကြီး ပခုက္ကူမြို့နယ်၊ အမှတ်(၆)၊(၄)လမ်း ဘောလုံးကွင်း မြောက်ဘက်၌ ဖွင့်လှစ်ထားရှိသော "ငွေလရောင်" တိရစ္ဆာန်ဆေးကုခန်း၏ ပိုင်ရှင်ဖြစ်သော Dr.ချမ်းမြေအောင် ၏ သွေးပေါ်သွန်ကြားချက်အရ အောက်ပါအတိုင်း သတိပေးကြေညာအပ်ပါသည်–

ပခုက္ကူမြို့ရှိ "ငွေလရောင်"တိရစ္ဆာန်ဆေးကုခန်းသည် စာတင်တည်ထောင် ဖွင့်လှစ်ခဲ့သည့် ၁၃-၁၀-၂၀၂၂ ခုနှစ် အချိန်မှစ၍ ယနေ့အချိန်ထိ တိုချစ်သူ များအထင်ကြေစေရန်၊ အိမ်မွေးတိရစ္ဆာန်လေးများအား ရောဂါကင်းဝေးစေရန်နှင့် စနစ်စာကျွေးနေပိုင်စားသောက် အသက်ရှည်ကျန်းမာစေရန် ရည်ရွယ်၍ ခေတ်မှီ နည်းပညာ၊ စက်ကိရိယာများဖြင့် အတွေ့အကြုံရင့်ကျက်ပြီး ကျွမ်းကျင်မှုအပြည့် လိုင်စင်ရ ဆရာဝန်ကြီးများဖြင့်သာ စနစ်တကျကုသခွင့်ပေးပြီး အောင်မြင်မှုရှိ ခဲ့သည့် ဆေးခန်းဖြစ်ပါသည်။

ထိုကဲ့သို့ ကောင်းမွန်သော ဂုဏ်သတင်းဖြင့် အောင်မြင်မှုရရှိနေသည့် ပခုက္ကူမြို့ရှိ "ငွေလရောင်"တိရစ္ဆာန် ဆေးကုခန်း၏ အောင်မြင်မှုနှင့် အကျိုးစီးပွား ထိခိုက်နစ်နာစေရန်ရည်ရွယ်၍သော်လည်းကောင်း၊ တိရိုးကု ဆရာဝန်ကြီးများ၏ ဂုဏ်သိက္ခာကျဆင်းစေရန် ရည်ရွယ်၍သော်လည်းကောင်း၊ စိတ်ပြင်ပြင်း စိတ်နောက် အယုတ်ဖြစ်စေသည့် မမှန်မကန်အချက်အလက် သတင်းများကို လူပတ်ဝန်းကျင် တွင်ဖြစ်စေ၊ ဖုန်းဖြင့်ဖြစ်စေ၊ လူမှုဆက်သွယ်ရေး ကွန်ယက်တွင်ဖြစ်စေ၊ အသေရေဖျက် စေသည့်ကောများ၊ စာသားများအား တိုက်ရိုက်သော်လည်းကောင်း သွယ်ပိုက်၍ သော်လည်းကောင်း မဟုတ်မမှန်ပြောဆိုခြင်း၊ ရေးသားခြင်း၊ မြှိမ်းခြောက်ခြင်း၊ ဖြန့်ဝေခြင်း၊ မှတ်ချက်ပေးခြင်း၊ ပို့စ်တင်ခြင်း၊ မဟုတ်မမှန်စာဖော်သတ်အဖြင့်ဖြင့် စွပ်စွဲပြော ဆိုသည့် Comments များ ဝင်ရောက်ရေးသားခြင်းများကို လုံးဝ(လုံးဝ) မပြုလုပ်ကြရန် အသိပေးတားမြစ်အပပ်ါသည်။ အကယ်၍ ပြုလုပ်ထားရှိပါက ယနေ့စစ္စရဲ့ ပြန်လည်ပျက်သိမ်းပေးပါရန်နှင့် အထက်ပါကိစ္စရပ်များအား ပြုလုပ်ဆောင်ရွက်သူ ပုံးပေါင်းပါဝင်သူများသည်ကိုမဆိုတည်ဆဲ ဥပဒေများနှင့်အညီ တရားစွဲဆိုသွားမည်ဖြစ်ကြောင်း အသိပေး ကြေညာအပ်ပါသည်။

"ငွေလရောင်"တိရစ္ဆာန်ဆေးကုခန်းပိုင်ရှင် Dr.ချမ်းမြေအောင်၏
လွှဲအပ်ညွှန်ကြားချက်အရ–
ခေါ်တင်မိုးနိုင် (LL.B)၊ တရားလွှတ်တော်ရှေ့နေ စဉ် -၁၈၂၀ (၁၆-၁၀-၂၀၂၃)
တိုင်းမွေးကျန်းစင်မီ လမ်းငါးသွယ်၊ မကွေးမြို့။
ဖုန်း-၀၉-၈၈၂၈၁၁၀

အရှယ်မရောက်သေးသူအတွက် အုပ်ထိန်းသူအဖြစ်ခန့်ထားရန် လျှောက်ထားကြောင်း အကြောက်စာ
(အုပ်ထိန်းသူနှင့် အုပ်ထိန်းခံရသူတို့အက်ဥပဒေ-၁၁)
မဟာအောင်မြေခရိုင်တရားရုံးတော်
၂၀၂၅ ခုနှစ်၊ တရားမအထွေထွေမှုအမှတ် - ၄၆

ခေါက်တာမြင့်မြင့်ခိုင် နှင့် ဦးထပ်ချိန်ရှိ(၁) ဦးမြင့်ဦး
လျှောက်ထားသူ **လျှောက်ထားခံရသူ**

မန္တလေးမြို့၊ ပြည်ကြီးတံခွန်မြို့နယ်၊ ၆ဂလမ်း၊ ၁၁၆-၁၁ဂလမ်းကြား ရပ်နေ အရွယ်မရောက်သေးသူ မယွန်းဝတီလင်း၊ မောင်ခေထွန်းဦးတို့နှင့် ၎င်းပိုင်သော ပစ္စည်းအကြောင်း။

မန္တလေးမြို့၊ ချမ်းသာဝန်မြို့နယ်၊ (၇၄)လမ်း၊(၂၈–၂၉)လမ်းကြား၊ စိတ္တရမာပြိုလ်ကွက်၊ အကွက်အမှတ်(၇၁၉)၊ အိမ်အမှတ်(၁၄၆)နေ ခေါက်တာမြင့်မြင့်ခိုင် ကအထက်အရည်ပျိရှိသော အရွယ်မရောက်သေးသူ မယွန်းဝတီလင်း၊ မောင်ခေထွန်းဦးတို့၏ မိခင်အရင်းဖြစ်သည်ဟူ၍ ၎င်းသူ၏ကိုယ်နှင့်ပစ္စည်းကို အုပ်ထိန်းသူအဖြစ် ခန့်ထားပါမည့်အကြောင်း လျှောက်ထားသည်ဖြစ်၍ ထိုသို့လျှောက်ထားခြင်းကို လူအများသိရှိစေရန် အလို့ငှာ ဤကြော်ငြာစာကို ထုတ်ဆင့်လိုက်သည်။ ထိုလျှောက်ထား ချက်ကို ၂၀၂၅ ခုနှစ်၊ စက်တင်ဘာလ ၂၆ ရက် (၁၃၈၇ ခုနှစ်၊ သီတင်းကျွတ် လဆန်း ၅ ရက်)တွင် ဆိုင်ဆိုရန် ချိန်းဆိုသည် ။

၂၀၂၅ ခုနှစ်၊ စက်တင်ဘာလ ၁၂ ရက် ဤရုံးတော်တံဆိပ်ရိုက်နှိပ်၍ ကျွန်ုပ်လက်မှတ်ရေးထိုး ထုတ်ပေးလိုက်သည်။

(နီနီမြင့်)
ဒုတိယခရိုင်တရားသူကြီး(၂)
မဟာအောင်မြေခရိုင်တရားရုံး

ကန့်ကွက်နိုင်ကြောင်း အများသိစေရန် အသိပေးကြော်ငြာခြင်း

မြစ်ကြီးနားမြို့၊ မြို့သစ်ကြီးရပ်ကွက်၊ ကွင်းအမှတ်(၁၅/၁-၂)၊ အုတ်ကျင်း အနောက်၊) ဦးပိုင်အမှတ် (၁၉၉)မြေဧရိယာ၀ ၁၁၀ ၁၈၄ကျိရှေမြေကွက်သည် မူလက ဦးအေးသိန်းအမည်ဖြင့် ၃၀-၆-၂၀၂၀ ရက်အထိမြေငှားကရဲသက်တမ်း ရရှိထားသေးကြောင်းကျွန်ုပ်ကြားမိပြီး၊ ၁၄-၇-၂၀၂၅ရက်ခွဲပါတရားရုံး၏ ဒီကရီအရရက်ရန် မြေကွက်နှင့်မြေကွက်ပေါ်ရှိ အကျိုးစီးစားခွင့်အရပ်ရင်းကို အပြီးအပိုင် ရောင်းချခြင်း စာချုပ်မှတ်ပုံတင်အမှတ်(၂၇၅/၂၀၂၅)ဖြင့် ဦးအေးသိန်းထံမှခေါ်နန်းဟောင်း အမည်ဖြင့် ဝယ်ယူပိုင်ဆိုင်ခဲ့ပြီး၊ ယခုအခါခေါ်နန်းစံဟောင်း ၁/မကန(နိုင်ငံသုဝ၁၅၇ အမည်ဖြင့် အမည်ပြောင်း မြေဌားဂရန့်အသစ်ရရှိရေးအတွက် လျှောက်ထား လာခြင်းနှင့်ပတ်သက်၍ ကျိုးကြောင်းဖော်ပြချက်ခိုင်လုံစွာဖြင့် ကန့်ကွက်တင်ပြ နိုင်သူမည်သူမဆိုယခုလျှောက်ထားခြင်းအား ဆောင်ရွက်မဝေးသင့်ကြောင်း ယခုကြော်ငြာစာပါသည့်ရက်မှစ၍ (၁၅)ရက်အတွင်း ကန့်ကွက်နိုင်ကြောင်းနှင့် ကန့်ကွက်မှုမရှိပါက လျှောက်ထားသူအား လုပ်ထုံးလုပ်နည်းညွှန်ကြားချက်များနှင့် အညီ ဂရန့်ထုတ်ပေးရေးကို ဆက်လက်ဆောင်ရွက်သွားမည်ဖြစ်ပါကြောင်း အများပြည်သူသိစေရန် ကြော်ငြာအပ်ပါသည်။

မြို့နယ်အုပ်ချုပ်ရေးမှူး
မြို့နယ်အထွေထွေအုပ်ချုပ်ရေးဦးစီးဌာန
မြစ်ကြီးနားမြို့

လူပျောက်ကြေညာချက်

စစ်ကိုင်းတိုင်းဒေသကြီး၊ မုံရွာခရိုင်၊ မုံရွာမြို့၊ ချမ်းမြေဝတီရပ်ကွက်၊ (၁၈)လမ်းနေ ကျွန်ုပ်၏မိတ်ဆွေဖြစ်သူ ကိုစင်လင်းထွန်း ၅/မရန(နိုင်ငံ)၃၄၂၀၀၉၈၊ ဇနီးဖြစ်သူ မဖြူစင်သက်မွန် (ဘဉ်ဦးနိုင်ကိုကို ၇/မရန(နိုင်ငံ)၃၄၁၈၁ သည် ခင်ပွန်းဖြစ်သူနှင့် ၁-၉-၂၀၂၅ ရက်က စကားများရန်ဖြစ်၍ နေအိမ်ပေါ်မှ ဆင်းသွားသဖြင့် ခင်ပွန်း ဖြစ်သူမှ လိုက်လံရှာဖွေသော်လည်း တွေ့ရှိရသောကြောင့် ဇနီးဖြစ်သူအား ခင်ပွန်း ကိုစင်လင်းထွန်းမသိအောင် လက်ခံခေါ်ယူထားသော မည်သူမဆို ဥပဒေနှင့်အညီ အရေးယူဆောင်ရွက်သွားမည်ဖြစ်ကြောင်းနှင့် တွေ့ရှိပါက အကြောင်းကြား ဆက်သွယ်ပေးပါရန် ကြေညာအပ်ပါသည်။

လွှဲအပ်ညွှန်ကြားသူ–	**လွှဲအပ်ညွှန်ကြားချက်အရ–**
ကိုစင်လင်းထွန်း	**ခေါ်သွစာလှ (LL.B, Advocate)**
၅/မရန (နိုင်ငံ) ၃၄၂၀၀၉	**တရားလွှတ်တော်ရှေ့နေ (စဉ်- ၁၈၃၃)**
(၁၈)လမ်း၊ ချမ်းမြေဝတီ	**အောင်ဓင်လာရပ်ကွက်၊ မုံရွာမြို့**
ရပ်ကွက်၊ မုံရွာမြို့၊	**ဖုန်း-၀၉-၇၈၀၆၆၅၆၂**
ဖုန်း-၀၉-၆၇၄၃၇၀၁၈၅	

အများသိစေရန်ကြေညာခြင်း

ရန်ကုန်တိုင်းဒေသကြီး၊ တောင်ဥက္ကလာပမြို့နယ်၊ မြေတိုင်းရပ်ကွက် အမှတ်(၁၃)၊ (၁၇)လမ်း၊ မြေကွက်အမှတ် (၁၁၂၂)ဟုခေါ်တွင်သော ပေ(၂၀x၆၀)အကျယ်ပမာဏရှိ ရန်ကုန်မြို့တော်ဧည့်ပင်သာယာရေးကော်မတီ၊ မြေစီမံခန့်ခွဲမှုဌာနတွင် ဦးအောင်စိန် အမည်ပေါက် နေ၀(၆၀)မြေဌားဂရန့် မြေကွက်ဖြစ်ပါသည်။ ဖခင်ဦးအောင်စိန်သည် ကွယ်လွန်သွားခဲ့ပါသည်။ ယင်းမြေကွက်ပေါ်တွင် ၃-၁-၂၀၁၅ ရက်စွဲပါ အကျိုးတူ(၅)ထပ်တိုက်သစ် ဆောက်လုပ်ရန်အတွက် မြေရှင်/အိမ်ရှင်နှင့် ကန်သတ်ရိုက်တာနှစ်ဦးသဘောတူ ကတိစာချုပ်တို့ကို မိခင်ခေါင်သန်းမှစာချုပ်ချုပ်ဆိုခဲ့ပါသည်။ မိခင်ခေါင်သန်းသည် ကွယ်လွန်သွားခဲ့ပါသည်။ ဖခင်ဦးအောင်စိန်နှင့် မိခင်ခေါင်သန်းတို့မှ သားသမီး (၅)ဦးထွန်းကားခဲ့ပါသည်။ ကျွန်ုပ်၏ မိတ်ဆွေဖြစ်သူ ခေါ်တင်စိန်တစ်ဦး၊ ဦးကျော်ဝေ (၂)ဦးတို့ကတော်ရှင်ကိုယ်ကိုယ်စား ရောင်းချပြီးသော ကုန်ပစ္စည်းများ ကျွန်ုပ်၏ဖခင်ဆွေက လက်ရှိပိုင်ဆိုင် အကျိုး ခံစားလျက်ရှိပါသည်။ ယခုအခါကွယ်လွန်သူ ဖခင်ဦးအောင်စိန် အမည်ပေါက် နေ၀(၆၀)မြေဌားဂရန့်စာအုပ်ရောင်းနှင့် ၃-၁-၂၀၁၅ ရက်စွဲပါ အကျိုးတူ (၅)ထပ်တိုက်သစ် ဆောက်လုပ်ရန်အတွက် မြေရှင်/အိမ်ရှင်နှင့် ကန်ထရိုက်တာ နှစ်ဦးသဘောတူ ကတိစာချုပ်မှရင်းကိုဘဲ ပျောက်ဆုံးနေပါသည်။

သို့ဖြစ်၍၎၊ အဆိုပါစာချုပ်စာတမ်းမူရင်းများအား ပိုင်ရှင်ဖြစ်သူ ကျွန်ုပ်၏ မိတ်ဆွေဖြစ်သူ ခေါ်တင်စိန်၏ ခွင့်ပြုချက်တစ်ခုတစ်ရာရှိသာ ရောင်းချခြင်း၊ ပေါင်းနှံခြင်း၊ ပေးကမ်းခြင်း၊ တစ်နည်းနည်းဖြင့် လွဲပြောင်းခြင်းစသည်တို့ကို လုံးဝ မပြုလုပ်ရန် သက်မဟတာမြစ်အပပ်ါသည်။ အဆိုပါတားမြစ်ချက်များအား ဖောက်ဖျက် ကျူးလွန်သူ မည်သူကိုမဆို တည်ဆဲဥပဒေများအရ ထိရောက်စွာ အရေးယူ ဆောင်ရွက်သွားမည်ဖြစ်ကြောင်း အများသိစေရန် ကြေညာအပ်ပါသည်။

ခေါ်တင်စိန် ၁၂/ဌက(နိုင်ငံ)၀၆၂၀၈၈၊ အထက်တန်းရှေ့နေ(စဉ်–၅၁၈၄)
ဦးညီညီသော်လင်း(LL.B.)၊ အထက်တန်းရှေ့နေ(စဉ်–၅၁၈၄)
ဖုန်း-၀၉ - ၇၉၃၈၃၉၅ ၊ ၀၉ - ၉၈ဂ၁၁၉၆၁၀

ကန့်ကွက်နိုင်ကြောင်း အများသိစေရန် အသိပေးကြော်ငြာခြင်း

မြစ်ကြီးနားမြို့၊ ယုစနရပ်ကွက်၊ ကွင်းအမှတ်(၁၆၈/၇၊ ယုစနရပ်)၊ ဦးပိုင် အမှတ်(၉၂)မြေဧရိယာ ၀ ၁၁၅ ၈ကျိရှေမြေကွက်သည် မူလက ဦးလှအမည်ဖြင့် ၃၀-၆-၂၀၂၀ရက်အထိ မြေငှားကရန် သက်တမ်းရရှိထားသော မြေကွက်ဖြစ်ပြီး၊ ဂရန်အမည်ပေါက်သူဦးလှ(၁)အီဆွတ်မှာ ၁၂-၆-၁၉၉၄ ရက်တွင် လည်းကောင်းအသီးသီး ကွယ်လွန်သွားခဲ့ကြပြီး ၎င်းတို့တွင်သာသမီး များဖြစ်ကြသည့် ခေါ်ဖာတီမာ(၁)၊ ခေါ်ဝယ်ယ်ဖြူ၊ ဦးတင်ရွှေ ဦးတင်ဝေ၊ ဦးတင်မောင်၊ ခေါ်လှတီမာ ဦးတင်အောင်၊ ဦးတင်မြင့်၊ ခေါ်မိုးမိုးထွေး၊ ခေါ်မိုးသီတာတို့(၇)ဦးထွန်းကားခဲ့ရာ ခေါ်လှတီမာမှာ(၂)နှစ်အရွယ်တွင်လည်းကောင်း၊ ဦးတင်မြင့်မှာ ၁၈-၈-၂၀၁၃ ရက်တွင်လည်းကောင်း၊ ခေါ်မိုးမိုးထွေးမှာ ၂၀၁၅ခုနှစ်တွင် အိမ်ထောင်မရှိ အပျိုဘဝဖြင့်လည်းကောင်းအသီးသီးကွယ်လွန် သွားခဲ့ကြပြီး ဦးတင်ရွှေမှာ နိုင်ငံခြားသို့အပြီးအပိုင် ထွက်ခွာသွားခဲ့ပြီးဖြစ်သဖြင့် အမွေဆက်ခံပိုင်ဆိုင်ခွင့်ရှိကုန်ကုသော(ခ)ခေါ်ဖာတီမာ(ခ)ခေါ်ဝယ်ယ်ဖြူ၊ ဦးတင်ရွှေ ဦးတင်မောင် ဦးတင်အောင်၊ ကွယ်လွန်သူ(ဦးတင်မြင့်)၏ဇနီး ခေါ်ဂျာထွယ်ပန်ခွန်နှမ်းခေါ်မိုးသီတာ တို့(၆)ဦးမှ ၁၁-၇-၂၀၂၅ ရက်စွဲပါ စာချုပ်မှတ်ပုံတင်အမှတ်(၂၇၇/၂၀၂၅)အရ အမွေဆက်ခံပိုင်ဆိုင်ခဲ့ကြပြီး၊ အမွေဆက်ခံပိုင်ဆိုင်သူ (၆)ဦးအနက် ခေါ်ဖာတီမာ(ခ)ခေါ်ဝယ်ယ်ဖြူ၊ ဦးတင်မောင်၊ ဦးတင်အောင်၊ ကွယ်လွန်သူ (ဦးတင်မြင့်)၏ဇနီး ခေါ်ဂျာထွယ်ပန်ခွန်နှမ်း၊ ခေါ်မိုးသီတာတို့(၅)ဦးမှ ဦးတင်ရွှေထံသို့ (၁၆-၇-၂၀၂၅)ရက်စွဲပါစာချုပ် မှတ်ပုံတင်အမှတ်(၂၆၁/၂၀၂၅)ဖြင့် အိမ်ခြံမြေကိုအား အပြီးအပိုင်ဝယ်ခဲ့လွတ်ခဲ့ကြပြီး စွန့်လွှတ်ခြင်းကိုလက်ခံရရှိသူ ဦးတင်ရွှေ ၁/မကန (နိုင်ငံ)၀၂၇ဧ၀၉ အမည်ဖြင့် အမည်ပြောင်းမြေလွှဲကန ကန့်ကွက် ရှိသူများသည် ခိုင်လုံသော အထောက်အထားများဖြင့် ကြော်ငြာ သည့်ရက်မှ ရက် ၃၀ အတွင်း အောက်ဖော်ပြပါရုံးသို့ လူကိုယ်တိုင် လာရောက်ကန့်ကွက်နိုင်ပါသည်။

ကညနမ ခရိုင်ရုံး (ပခုက္ကူ)

ကန့်ကွက်နိုင်ကြောင်း အများသိစေရန် အသိပေးကြော်ငြာခြင်း

ရန်ကုန်တိုင်းဒေသကြီး၊ ခေါ်ပုံမြို့နယ်၊ ကြည်စုရပ်ကွက်၊ ဘုရားလေး(၂)လမ်း၊ အမှတ်(၆၂)ဟု ခေါ်တွင်သော မြေကွက်အမှတ်(ဂ/၂၆)၊ မြေတိုင်းရပ်ကွက်အမှတ်-၅၂ လူနေရပ်ကွက်အမှတ်-ကြည်စု၊ ခေါ်ပုံမြို့နယ်ရှိ မြေဧရိယာ-(အလျား ၂၅၀x အနံ ၅၀)၊ ခေါ်မြကျင်း ဦးသိန်းအေး အမည်ပေါက်နေ၀(၆၀) မြေဌားဂရန့်မြေကွက်မှ ခေါ်မြကျင်တရားဝင် ပိုင်ဆိုင်သော မြေဧရိယာ (အလျား ၁၂ $\frac{1}{2}$ ၀x အနံ ၅၀၀၀) မြေကွက်ကို ခေါ်ဒိုးစိုးထွန်း ၁၂/မဂတ(နိုင်ငံ)၀၀၅၆၁၃ဂ၀ ဝယ်ယူပိုင်ဆိုင်လက်ရှိထားပြီး ယင်းမြေကွက်ပေါ်တွင် ဒုတိယဆလပ်ထပ် ကွန်ကရစ်လောင်းထား၍ လေးဘက်လေးနံ အုတ်ကာရံထားသည့်အဆောက်အအုံ(၁)ဝိုး၊ လျှပ်စစ်မီတာ၊ ရေအပါအဝင် အကျိုးခံစားခွင့်အားလုံးအား ရောင်းချပြင်ဆင်ပြီ၏ အရှေ့ဝဲအရှင်ကင်းကြောင်းဝန်ခံလျက် လွဲပြောင်းရောင်းချရာ ကျွန်ုပ်၏မိတ်ဆွေ ခေါ်ခိုင်မာသွယ် (ဘဉ်ဦးအေးဟန် ၁/ဗဟန(နိုင်ငံ)၁၄၈၇၇၀ က အငြိအပိုင်ဝယ်ယူရန် စရန်ငွေပေးချေထားပြီးဖြစ်သဖြင့် ကန့်ကွက်လိုသူများရှိပါက ဤသတင်းစာကြေညာပါ သည့်ရက်မှစ၍ (၁၀)ရက်အတွင်း တိကျခိုင်လုံသော စာရွက်စာတမ်းမူရင်းများနှင့်အတူ ကျွန်ုပ်ထံသို့ လာရောက်ကန့်ကွက် နိုင်ပါကြောင်းနှင့် သတိမှတ်ကာလအတွင်း ကန့်ကွက်မည်သူမရှိပါက အရောင်းအဝယ်ကိစ္စကို ပြီးဆုံးအောင် ဆက်လက် ဆောင်ရွက် သွားမည်ဖြစ်ကြောင်း အများသိစေရန် အသိပေးကြေညာအပ်ပါသည်။

လွှဲအပ်ညွှန်ကြားချက်အရ–
ဦးကျော်သောင်း (LL.B)တရားလွှတ်တော်ရှေ့နေ (စဉ်-၉၂၇၉)
သင်းနီးကျွန်းမြို့နယ်အထွေထွေအုပ်ချုပ်ရေးမှူးရုံးခန်းအတွင်း၊ ဖုန်း-၀၉-၄၃၁၁၃၈၅၄

ပတ်စပို့ပျောက်

လာရှိုးမြို့၊ ရပ်ကွက်(၇)၊ နယ်မြေ (၃)နေ (၁၈) ဦးလုပ်ပေါက်၏သား မောင်ဝင်းတင် ၁၃/လရန(နိုင်ငံ) ၂၅၈၁၉ ၏ နိုင်ငံကူးလက်မှတ် အမှတ်(MA-454503)သည် ပျောက်ဆုံး သွားပါသဖြင့် တွေ့ရှိက အကြောင်း ကြားပေးပါ ရန်။

ဖုန်း-၀၉ -၆၇၆၉၆၉၂၉၇

ကန့်ကွက်နိုင်ကြောင်းအသိပေးကြေညာခြင်း

ပြင်ဦးလွင်မြို့၊ ရပ်ကွက်ကြီး(၉)၊ ကွင်း/အကွက်အမှတ်(၁၄/၈၊ နန္တဝန်)၊ ဦးပိုင်အမှတ်(၁၁-ကင)၊ မြေဧရိယာ ၀ ၁၁၅ ၁၆၂ ကျိရှေမြေကွက်အား မြောင်းဂရန့် (ဦးပိုင်ခွဲ)၊ အမည်ပြောင်း) လျှောက်ထားနိုင်ရေး ဦးလင်းထူး ၉/မနမ(နိုင်ငံ) ၁၁၀၅၇၇ မှ ဆက်လက်ဆောင်ရွက်သွားမည်ဖြစ် ပါသဖြင့် ကန့်ကွက်လိုသူများ ရှိပါက ပြင်ဦးလွင်ခရိုင်/မြို့နယ်အထွေထွေအုပ်ချုပ်ရေးဦးစီးဌာနနှင့်သို့ ကြော်ငြာပါ သည့်ရက်မှစ၍ ၁၅ ရက်အတွင်း ပြင်ဦးလွင်ခရိုင်မှအထောက်အထားပြည့်စုံစွာဖြင့် လာရောက်ကန့်ကွက်နိုင်ပါကြောင်း ကြေညာအပ်ပါသည်။

မြို့နယ်အထွေထွေအုပ်ချုပ်ရေးဦးစီးဌာန
ပြင်ဦးလွင်မြို့

ဖခင်အမည်မှန်

တောင်ကြီးမြို့၊ S.I.R. ကိုယ်ပိုင် အထက် တန်း ဆင့် သင် ကျောင်း၊ Grade–12 မှ မောင်ယောရှာဖ၏ ဖခင်အမည်မှန်မှာ ဦးကျကော ၁၃/ပယန(နိုင်ငံ)၀၀၇၅၁ ဖြစ်ပါ ကြောင်း။

ဖခင်အမည်မှန်

ညောင်ရွှေမြို့၊ အထက အင်းပေါ်ခုံ၊ Grade–12(B) မှ မထက်စုအောင်၏ ဖခင်အမည် မှန်မှာ ဦးမောင်ကီး ၁၃/ညရန (နိုင်ငံ)၀၂၅၉၅၂ ဖြစ်ပါကြောင်း။

တစ်ဦးတည်းဖြစ်ပါကြောင်း

မိုးနဲမြို့၊ အခြေခံပညာမူလတန်း (လွန်)ကျောင်း၊ လှိုင်အိုင်မှ ဒုတိယ မူလတန်းဆရာမ ခေါ်သီသီဦး၏ ဖခင် ဦးဝင်းမြိုင်နှင့် ဦးသိန်းမောင် ၁၃/ရင်ရန(နိုင်ငံ)၀၁၀၀၇၄ မှာ တစ်ဦး တည်း ဖြစ်ပါကြောင်း။

ပျောက်ဆုံးကြောင်း

ဒီပဲယင်းမြို့နယ်၊ ထက်ခေါင်းရွာနေ ဦးထွန်းသိန်း၏ သားမောင်ဇင်မင်းထက် ၅/၁ပယ(နိုင်ငံ)၁၄၇၆၈၈ ၏ နိုင်ငံကူး လက်မှတ်(MI–172200)မှာ ပျောက်ဆုံး သွားပါသဖြင့် တွေ့ရှိပါက အကြောင်း ကြားပေးပါရန်။

ဖုန်း-၀၉-၉၇၇၁စ၈၁၀

ဖခင်အမည်မှန်

အေးသာယာမြို့၊ အထက (စက်မှုနုန်း)၊ Grade–6(A) မှ မောင်ဝေယံထွဋ်၏ ဖခင်အမည် မှန်မှာ ဦးမျိုးနိုင် ၈/ပမန(နိုင်ငံ) ၀၁၂၄၁၅ ဖြစ်ပါကြောင်း။

အမည်ပြောင်း

(ဘ)ဦးကျော်သိန်းနိုင်၏ သမီး၊ ကလောမြို့နယ်၊ အောင်ပန်းမြို့၊ အောင် ပန်းနယ် လ် ဆင် ကိုယ် ပိုင် ကျောင်း၊ Grade–5 မှ မကြယ်စင် မိုးမိုးမြင့်အား ယနေ့မှစ၍ မဆုယွန်း တပ်ဦးပုံ ပြောင်းလဲခေါ်ဆိုပါရန်။

ယာဉ်မှတ်ပုံတင်စာအုပ် မိတ္တူလျှောက်ထားခြင်း

ယာဉ်အမှတ် 25W/76627 Kenbo 125 M/C ယာဉ်လက်ပတ်ရှိသူ ဦးဖိုးဝင်းကျော် ၈/ပဓက(နိုင်)၁၆၁၂၈ က (ကမ-၃)ပျောက်ဆုံး၍ မိတ္တူထုတ်ပေးပါရန် လျှောက်ထားလာပါသဖြင့် ကန့်ကွက် လိုသူများသည် ခိုင်လုံသော အထောက်အထားများဖြင့် ကြော်ငြာ သည့်ရက်မှ ရက် ၃၀ အတွင်း အောက်ဖော်ပြပါရုံးသို့ လူကိုယ်တိုင် လာရောက်ကန့်ကွက်နိုင်ပါသည်။

ကညနမ ခရိုင်ရုံး (ပခုက္ကူ)

ယာဉ်မှတ်ပုံတင်စာအုပ် မိတ္တူလျှောက်ထားခြင်း

ယာဉ်အမှတ် 10W/84905 Hensim 125 M/C ယာဉ်လက်ပတ်ရှိသူ ဦးဖိုးဝင်းကျော် ၈/ပဓက(နိုင်)၁၆၁၂၈ က (ကမ-၃)ပျောက်ဆုံး၍ မိတ္တူထုတ် ပေးပါရန် လျှောက်ထားလာပါသဖြင့် ကန့်ကွက်လိုသူများသည် ခိုင်လုံသော အထောက်အထားများဖြင့် ကြော်ငြာ သည့်ရက်မှ ရက် ၃၀ အတွင်း အောက်ဖော်ပြပါရုံးသို့ လူကိုယ်တိုင် လာရောက်ကန့်ကွက်နိုင်ပါသည်။

ကညနမ ခရိုင်ရုံး (ပခုက္ကူ)

သားအဖြစ်မှ အမွေပြတ်စွန့်လွှတ်ကြောင်း

ပင်လောင်းမြို့၊ ရုံးတင်းရပ်ကွက်နေ (၁၅) ဦးလှအောင်၊ အမိ ခေါ်မြေးမွေး တို့၏သား မောင်အောင်မင်းကျော် ၁၃/လလန(နိုင်)၁၁၀၀၂ သည် မိဘများ စိတ်ဆင်းရဲအောင် အကြိမ်ကြိမ် ပြုမူနေပါသဖြင့် သားအဖြစ်မှ အမွေ ပြတ် စွန့်လွှတ်လိုက်ပါကြောင်း၊ ၎င်းမောင်အောင်မင်းကျော်နှင့် ပတ်သက် သည့် ကိစ္စအဝေကို တာဝန်ယူ ဖြေရှင်းပေးမည် မဟုတ်ပါကြောင်း။

ဦးလှအောင်
၉/မထလ(နိုင်)၁၄၉၀၇၉

ပြည်ထောင်စုသမ္မတမြန်မာနိုင်ငံတော်အစိုးရ ပညာရေးဝန်ကြီးဌာန အဆင့်မြင့်ပညာဦးစီးဌာန မကွေးတက္ကသိုလ်-မကွေးမြို့ မကွေးတက္ကသိုလ်(၂၅)ကြိမ်မြောက် "ဘွဲ့နှင်းသဘင်လျှောက်လွှာခေါ်ယူခြင်း"

မကွေးတက္ကသိုလ် (နေသင်တန်း) ၂၀၂၃-၂၀၂၄ ပညာသင်နှစ်၊ မဟာဝိဇ္ဇာ/သိပ္ပံ(ဘွဲ့)၊ မဟာဥပဒေ(ဘွဲ့)၊ ဝိဇ္ဇာ/သိပ္ပံ(ဂုဏထူး)ဘွဲ့၊ ဥပဒေ(ဘွဲ့)၊ ဝိဇ္ဇာ/သိပ္ပံ(ဘွဲ့)၊ စီးပွားရေးဥပဒေဒီပလိုမာ နှင့် (အဝေးသင်သင်တန်း) ၂၀၂၄ ပညာသင်နှစ်အတွက် ဥပဒေ(ဘွဲ့)၊ ဝိဇ္ဇာ/သိပ္ပံ(ဘွဲ့) စာမေးပွဲများကို အောင်မြင်ခဲ့ကြသည့် ကျောင်းသား၊ ကျောင်းသူများသည် **မကွေးတက္ကသိုလ်၏ (၂၅)ကြိမ်မြောက် ဘွဲ့နှင်းသဘင်**တွင် တက်ရောက်ဘွဲ့ယူရန်နှင့် အဝေးရောက်ဘွဲ့ယူရန် လျှောက်လွှာများတင်သွင်း၍ လျှောက်ထားနိုင်ပါသည်။

ဘွဲ့နှင်းသဘင်ကြေး

တက်ရောက်ဘွဲ့ကြေး	- ၁၅၀၀၀/- (ကျပ်တစ်သောင်းငါးထောင်တိတိ)
အဝေးရောက်ဘွဲ့ကြေး	- ၁၀၀၀၀/- (ကျပ်တစ်သောင်းတိတိ)
လျှောက်လွှာတင်သွင်းရမည့်ရက်	- ၁၇-၉-၂၀၂၅ ရက်မှ ၁၀-၁၀-၂၀၂၅ရက်ထိ

၁။ သတိမှတ်လျှောက်လွှာပုံစံဖြင့် စာမေးပွဲနှင့်ဘွဲ့ နှင်းဌာနတွင် တင်သွင်းလျှောက်ထားရမည်။

၂။ လွန်ခဲ့သည့် (၃)လအတွင်းရိုက်ကူးထားသော (၂" x ၁ ၁/၂") ဓာတ်ပုံ(၃)ပုံပူးတွဲ၍ လျှောက်ထားရမည်ဖြစ်ပြီး မြန်မာ၁တပ်ဆိ၊ တိုင်းရင်းသားတပ်ဆိ၊ အနောက်တိုင်းတပ်ဆိ (အမျိုးသား) နှစ်သက်ရာဝတ်စုံကို အပြည့်အစုံစနစ်တကျ ဝတ်ဆင်၍ သင်ရပ်ခွာရိုက်ကူးထားသော ဓာတ်ပုံများဖြင့်သာလျှောက်ထားရပါမည်။

၃။ သတိမှတ်သွဲ့ ကြေးများကို မကွေးတက္ကသိုလ် ၄ငွေလက်ခံဌာနတွင် ပေးသွင်းရပါမည်။

၄။ ဥပဒေပညာအထူးပြု နှင့် ဘုရေဗေဒအထူးပြုဘာသာရပ်များဖြင့် (ဘွဲ့)စာမေးပွဲများကို အောင်မြင်ခဲ့ကြ သူများသည် ဘွဲ့လျှောက်လွှာတင်သွင်းသည့်အချိန်တွင် နိုင်ငံသားစိစစ်ရေးကတ်ပြားမူရင်းနှင့် မိဘ(နေ့စဉ်မျိုးလုံးပါရှိရမည်ဖြစ်ပြီး ကျန်အထူးပြုဘာသာရပ်များမှ(ဘွဲ့) စာမေးပွဲများကို အောင်မြင်ခဲ့ကြသူများသည် လိပ်စာလက်မှတ် မိဘ(နေ့စဉ် နိုင်ငံသားစိစစ်ရေးကတ်ပြားမိတ္တူပါရှိမှသာလျှင် ဘွဲ့လျှောက်လွှာများကို လက်ခံပေးမည်ဖြစ်ပါသည်။

၅။ တက်ရောက်ဘွဲ့လျှောက်ထားပြီး၊ ဘွဲ့နှင်းသဘင်အမမ်းအနားသို့ တက်ရောက်ရန်ပျက်ကွက်သူများ၏ ဘွဲ့လက်မှတ်များကို ဘွဲ့အမ်ခန်းသည့်ရက်မှ ဧနောက်(၆)လပြည့်သည့်အချိန်နှိမ့်သာ ထုတ်ပေးမည် ဖြစ်ပါသည်။

၆။ ယခင်ပညာသင်နှစ်များမှ နှစ်ချို့ဘွဲ့ရကျောင်းသားကျောင်းသူများသည် အဝေးရောက်ဘွဲ့လျှောက်ထားနိုင်သည်။

၇။ အသေးစိတ်အချက်အလက်များကို မကွေးတက္ကသိုလ် စာမေးပွဲနှင့်ဘွဲ့နှင်းဌာန ဖုန်း-၀၉-၄၅၀၃၆၇၀၆ သို့စုံစမ်း နိုင်ပါသည်။

သင်တန်းရေးရာဌာန
မကွေးတက္ကသိုလ်

ကန့်ကွက်နိုင်ပါသည်

ရန်ကုန်တိုင်းဒေသကြီး၊ ဒဂုံမြို့သစ်(မြောက်ပိုင်း)မြို့နယ်၊ မြေတိုင်းရဝိုက်အမှတ်(၃၉-A)၊ အဝေရာလမ်း၊ မြေကွက် အမှတ်(၁၉၇/က)၊(၂၀၆၄ခု၀ဝ)အကျယ်အနမ်း၊ ဧရိယာ ၀ ၁၂၅ ဧကရှိ ဒေါ်နွယ်ဆိုး၏ ၁၂/မဂဇ (နိုင်း) ၀၅၀၂၄၇ အမည်ပေါက် နှစ်(၆၀)ဂရန်မြေကွက်နှင့် ၄င်းမြေကွက်ပေါ်ရှိ နေအိမ် အပါအဝင် အကျိုးခံစား ခွင့်အရပ်ရပ်အားလုံးတို့ကို အရပ်ကတိစာချုပ် အစည်အဆက်ဖြင့် ဝယ်ယူပိုင်ဆိုင်ထားသူ ဦးစောင်ကျင် ၁၂/မဂဇ(နိုင်)၀၄၁၆၀၉ မှ အပေါင်အနှံ၊ အချုပ်အရှင်း ကင်းရှင်း၍ ရောင်းချပိုင်ခွင့်ရှိကြောင်း ဝန်ခံပြောဆိုလာသောကြောင့် ကျွန်ုပ်ဧကိမိတ်ဆွေက အပြီးအပိုင် ဝယ်ယူရန် စရန်ငွေတစ်စိတ်တစ်ဒေသကို ပေးချေထားပြီးဖြစ်ပါသဖြင့် ကန့်ကွက်လိုသူများသည် ဤကြော်ငြာပါသည့် ရက်မှစ၍ (၃၀)ရက်အတွင်း ခိုင်လုံသော ပြဿနာများနှင့်တကွ ကျွန်ုပ်ထံသို့ လာရောက် ကန့်ကွက်နိုင်ပါသည်။ သတိမှတ်ကာလအတွင်း ကန့်ကွက်မည့်သူမရှိပါက အရောင်းအဝယ်ကို ဥပဒေနှင့်အညီ ပြီးဆုံးသည်အထိ ဆက်လက်ဆောင်ရွက်သွားမည် ဖြစ်ကြောင်း အများသိစေရန် ကြေညာအပ်ပါသည်။

လွှဲအပ်ညွှန်ကြားချက်အရ-
ခေါ်ဌေးဌေးဝင်း(LL.B, D.I.L, WIPO (Switzerland))
တရားလွတ်တော်ရှေ့နေ(စဉ်-၁၃၃၁၆)
အမှတ်(၃၁)၊ ကျောက်ဓြောင်းစေ့ရေလမ်း၊ ဗျိုင်း(ရွာမရဲရပ်ကွက်)၊ တာမွေမြို့ နယ်၊ ရန်ကုန်မြို့၊
ဖုန်း-၀၉-၅၀၃၇၅၅၈၊ ၀၉-၇၈၅၃၃၇၅၈၊ ၀၉-၆၉၁၈ဝ၃၅၂

အများသိစေရန်ကြေညာခြင်း

ရန်ကုန်မြို့၊ ဒဂုံမြို့သစ်(အရှေ့ပိုင်း)မြို့နယ်၊ မြေတိုင်းရဝိုက်အမှတ်-(၉)၊ မြေကွက်အမှတ်-(၉၃၃)၊ ဦးဝေယံထက်ပါ-၃အမည်ပေါက် နှစ်(၆၀)ဂရန်မြေ အကျယ်အနမ်း-(၂၀၀၆-၆၀၆၀)အား အမည်ပေါက်ပိုင်ရှင်ဖြစ်သူ ဦးဝေယံထက်ပါ-၃ (၁၅/ ၁ဂရ(နိုင်)၀၀၈၃၄)ထံမှ ဝယ်ယူရန် ကျွန်ုပ်ဧကိမိတ်ဆွေဖြစ်သူက စရံငွေ ပေးချေထားပြီးဖြစ်ပါသည်။ သို့မြစ်၍၌ ကန့်ကွက်လိုသူများသည် ခိုင်လုံသောအ ထောက်အထား စာရွက်စာတမ်းများဖြင့် (၇)ရက်အတွင်း လာရောက်ကန့်ကွက် နိုင်ပါသည်။ ကန့်ကွက်သူမရှိပါက အရောင်းအဝယ်ပြီးဆုံးအောင် ဆက်လက် ဆောင်ရွက်သွားမည်ဖြစ်ပါကြောင်း အသိပေး ကြေငြာအပ်ပါသည်။

ရုံး/အိမ်(နံနက်-၉နာရီမှညနေ၅နာရီ) **လွှဲအပ်ညွှန်ကြားချက်အရ**
အမှတ်(၁၁၄၄)၊ စပ်ဆွန်းလမ်း၊ (၂)ရပ်ကွက်၊ **ဦးတင်ထူးလှိုင်**
ဒဂုံမြို့သစ်(အရှေ့ပိုင်း)မြို့နယ်၊ ရန်ကုန်မြို့၊ **အထက်တန်းရှေ့နေ**
ဖုန်း- (၀၉)- ၇၉- ၀၆၇- ၃၀၆၇ **စဉ်- ၂၄၂၆၂**

အများသိစေရန် ကြေညာခြင်း

တောင်ကြီးမြို့၊ ကျောင်းကြီးစုရပ်ကွက်၊ ဂန္ဓမလမ်း အမှတ်(၈၀/၄၄ဂ)နေ ဒေါ်နန်းဆောင်ဖေား၁၀/မခန(နိုင်)၀၀၂၈၃ ၏ လွှဲအပ်ညွှန်ကြားချက်အရ အောက်ပါအတိုင်း အများသိစေရန် ကြေညာအပ်ပါသည်-

အေးသာယာမြို့သစ်၊ အကွက်ကြီး(၄၈)၊ အမှတ်(၁၄၈)၊ မြေတိုင်းအမေါ် ရှမ်းပြည်နယ်၊ တောင်ကြီးမြို့၊ အေးသာယာမြို့သစ်၊ ကွင်း/အကွက်အမှတ် နှင့်အမည်-၄၈/စာတိုက်၊ ဦးပိုင်အမှတ်-၁၄၈၊ ဧရိယာ ၀ ၁သမ ၁၄၀ ဧကရှိ ဦးညီတင်(DZ-၀၁၅၄၉)(ဘ)ဦးလှမိုင် အမည်ပေါက် နှစ်(၃၀)မြေဌားဂရန် အမှတ်ဖြစ်သော(၂၄/-၁၉၅၅)ရှိ မြေကွက်နှင့် ယင်းမြေကွက်ပေါ်ရှိ အကျိုး ခံစားခွင့်အရပ်ရပ်ကို ၁၀-၇-၂၀၁၈ ရက်တွင် နှစ်ဦးသဘောတူ အိမ်ရှင်/ မြေ အရောင်းအဝယ် ကတိစာချုပ်ဖြင့် ဒေါ်နန်းဆောင်ဖေား၏ ဝယ်ယူခဲ့ပါသည်။ ယခုအခါ အဆိုပါမြေကွက်အား ဒေါ်နန်းဆောင်ဖေား၏ အည်ပေါက် အမည်ပြောင်း မြေဌားဂရန် ပြုလုပ်ဆောင်ရွက်နိုင်ရန်အတွက် ဤကြေညာပါသည့် ရက်မှစ၍ (၁၀)ရက်အတွင်း မှတ်ပုံတင်အရောင်းအဝယ်စာချုပ် လာရောက် ချုပ်ဆိုပေးပါရန် ဦးညီတင်နှင့်တကွ အများသိစေရန် ကြေညာအပ်ပါသည်။ အကယ်၍ သတိမှတ်ထားသည့်ကာလအတွင်း လာရောက်ချုပ်ဆို ပေးခဲ့ခြင်း မရှိပါက ဥပဒေနှင့်အညီ ဆက်လက်ဆောင်ရွက်သွားမည်ဖြစ်ပါကြောင်း အများသိစေရန် ကြေညာအပ်ပါသည်။

လွှဲအပ်ညွှန်ကြားချက်အရ-
ဒေါ်ဝေမြန့နှောကျော် (LL.B)
တရားလွတ်တော်ရှေ့နေ (စဉ် - ၈၇၀၄)
အမှတ် (၂၁၃)၊ သဇင်(၃)လမ်း၊ ကျောင်းကြီးစုရပ်ကွက်၊ တောင်ကြီးမြို့၊
ဖုန်း - ၀၉-၄၂၃၃၇၇၀၅

တစ်ဦးတည်းဖြစ်ပါကြောင်း

ညောင်ဦးမြို့နယ်၊ အထက(၆)၊ တက်မတွင်တာဝန်ထမ်းဆောင်နေ သောအလယ်တန်းပြဆရာမ ဒေါ်ခင်စု (၉/ညဥန(နိုင်)၀၅၈၂၅၃) ၏ ခေင် အမည်မှာ ဦးထွန်းပြိမ်း(၁)ဦးထွန်းညိမ်(၉/ညဥန(နိုင်)၀၅၈၂၅၅) တို့သည် တစ်ဦး တည်းဖြစ်ပါကြောင်း။

ဦးထွန်းပြိမ်း (၁) ဦးထွန်းညိမ်

ပျောက်ဆုံးကြောင်း

ကျွန်မ မချိုချိုပြား (၉/တသန (နိုင်)၂၀၇၄၆၈)၏နိုင်ငံကူးလက်မှတ် (မမှတ်မိ) သည် ပျောက်ဆုံးသွား ပါသဖြင့် တွေ့ရှိပါက အောက်ပါ ဖုန်းနံပါတ်သို့ အကြောင်းကြားပေး ပါရန်။

ဖုန်း-၀၉-၇၉၉၇၀၃၀၀၆

ဖခင်အမည်မှန်

မကွေးတိုင်းဒေသကြီး၊ ချောက်ရိုင်း၊ ချောက်မြို့နယ်၊ သွေးနက်ကျေးရွာ အုပ်စု၊ သွေးနက်ရွာသစ်ကျေးရွာနေ အထက (သွေးနက်) ကျောင်းမှ Grade-12 ကျောင်းသူ မမိုးသူဇာနှင့် Grade-7 ကျောင်းသူ မခိုင်ခိုင်လွင် တို့၏ ဖခင်အမည်မှန်မှာ ဦးတင်ဌေး၊ ၈/ခမန(နိုင်) ၁၅၂၈၈၇၆)ဖြစ်ပါကြောင်း။

ဦးတင်ဌေး

ဖခင်အမည်မှန်

မကွေးတိုင်းဒေသကြီး၊ အောင်လံ ခရိုင်၊ ဆင်ပေါင်ဝဲမြို့နယ် အထက ချောင်းကောက် Grade (12) STEAMS-2 မှ မောင်ထက်ဖြေ၏ ဖခင်အမည်မှန်မှာ ဦးမောင်ဦး ၈/ဆပ၀(နိုင်)၀၅၄၁၅ ဖြစ်ပါ ကြောင်း။

ကန့်ကွက်နိုင်ကြောင်း အသိပေးကြေညာခြင်း

ပြင်ဦးလွင်မြို့၊ ရပ်ကွက်ကြီး(၉)၊ ကွင်း/အကွက်အမှတ်(၁၄/၁/နနခ၀န)၊ ဦးပိုင်အမှတ် (၁၁-ကခ+၁၁-ကဃ)၊ မြေဧရိယာ ၀ ၁သမ ၁၈၄ ဧကရှိ မြေကွက်အား မြေဌားဂရန်(ဦးပိုင်ပေါင်း၊ အမည်ပြောင်း) လျှောက်ထားနိုင်ရေး ဒေါ်သန်းသန်းနွယ် ၉/ဧရမ(နိုင်)၀၀၇၃၄၉ မှ ဆက်လက်ဆောင်ရွက်သွားမည် ဖြစ်ပါသဖြင့် ကန့်ကွက်လိုသူများရှိပါက ပြင်ဦးလွင်ခရိုင်/မြို့နယ်အထွေထွေ အုပ်ချုပ်ရေးဦးစီးဌာနရုံးသို့ ကြော်ငြာပါသည့်ရက်မှစ၍ ၁၅ ရက်အတွင်း မြေပိုင်ဆိုင်မှုအထောက်အထားပြည့်စုံစွာဖြင့် လာရောက်ကန့်ကွက်နိုင်ပါ ကြောင်း ကြေညာအပ်ပါသည်။

မြို့နယ်အထွေထွေအုပ်ချုပ်ရေးဦးစီးဌာန၊ ပြင်ဦးလွင်မြို့

ကန့်ကွက်နိုင်ကြောင်း အသိပေးကြေညာခြင်း

ပြင်ဦးလွင်မြို့၊ ရပ်ကွက်ကြီး(၉)၊ ကွင်း/အကွက်အမှတ်(၈/ပသသ)၊ ဦးပိုင်အမှတ်(၁/၁၀)၊ မြေဧရိယာ ၀ ၁သမ ၁၁၀ ဧကရှိမြေကွက်အား မြေဌား ဂရန်(သက်တမ်းတိုး) လျှောက်ထားနိုင်ရေး ဒေါ်မူမူသန်း ၉/မမန(နိုင်)၀၂၇၉၁ မှ ဆက်လက်ဆောင်ရွက်သွားမည်ဖြစ်ပါသဖြင့် ကန့်ကွက်လိုသူများရှိပါက ပြင်ဦးလွင်ခရိုင်/မြို့နယ်အထွေထွေအုပ်ချုပ်ရေးဦးစီးဌာနရုံးသို့ ကြော်ငြာပါသည့် ရက်မှစ၍ ၁၅ ရက်အတွင်း မြေပိုင်ဆိုင်မှုအထောက်အထားပြည့်စုံစွာဖြင့် လာရောက်ကန့်ကွက်နိုင်ပါကြောင်း ကြေညာအပ်ပါသည်။

မြို့နယ်အထွေထွေအုပ်ချုပ်ရေးဦးစီးဌာန၊ ပြင်ဦးလွင်မြို့

ကန့်ကွက်နိုင်ကြောင်းကြော်ငြာခြင်း

မုံရွာမြို့၊ စက်မှုနှစ်ရပ်ကွက်၊ ကွင်း/အကွက်အမှတ်နှင့်အမည်(-/ဇီးပြ)၊ ဦးပိုင်အမှတ်/မြေကွက်အမှတ် (သုခ၀တီလမ်း(၁၄၀၊ ၁၄၁)၊ ၃၁-လမ်း(၁၄၂၊ ၁၄၄) ဧရိယာ ၀ ၁သမ ၅၂၀ ဧကရှိမြေကွက်သည် မြို့မြေအမှတ်အမှတ် ၅၅ရ၈ ၁၉၉၅-၁၉၉۷ အရ ဒေါ်နီနီမှ အမည်ဖြင့် ၂၀-၃-၁၉۷۶ မှ ၂၇-၃-၂၀۷۶ အထိ နှစ်(၃၀)ရရှိခဲ့သော မြေဌားစာချုပ်အား ဦးကိုကိုလှိုင်၊ ဒေါ်မလာသျှီ အမည်ဖြင့် မြေဌားစာချုပ် (အမည်ပြောင်း၊ သက်တမ်းတိုး) လျှောက်ထားရာကျိုးကြောင်း ဖော်ပြချက်ခိုင်လုံစွာဖြင့် ကန့်ကွက်တင်ပြနိုင်သမျှ မည်သမျှဆို ယခုလျှောက်ထား ခြင်းကို ဆောင်ရွက်မပေးသင့်ကြောင်း အထောက်အထားခိုင်လုံစွာဖြင့် ကန့်ကွက်လွှာများကို ဤရုံးသို့ ကန့်ကွက်လွှာကြော်ငြာသည့် ၈-၉-၂၀၂၅ ရက်မှစ၍ မူလမြေဌားစာချုပ် သက်တမ်း ၂၃-၃-၁၉۷۶ မှ ၂၂-၃-၂၀۷۶ အထိ အမည်ပြောင်းခွင့်ပြုချထားပေး ခဲ့သော မြေဌားစာချုပ်အား ဒေါ်စန္ဒာဆေးအမည်ဖြင့် မြေဌားစာချုပ် (အမည်ပြောင်း၊ သက်တမ်းတိုး) လျှောက်ထားရာ ကျိုးကြောင်းဖော်ပြချက်ခိုင်လုံစွာဖြင့် ကန့်ကွက်တင်ပြနိုင်သမျှမည်သမျှဆို ယခုလျှောက်ထားခြင်းကို ဆောင်ရွက်မပေး သင့်ကြောင်း အထောက်အထားခိုင်လုံစွာဖြင့် ကန့်ကွက်လွှာများကို ဤရုံးသို့ ကန့်ကွက်လွှာကြော်ငြာသည့် ၈-၉-၂၀၂၅ ရက်မှစ၍ (၁၅)ရက် အတွင်း ကန့်ကွက်နိုင်ကြောင်းနှင့် ကန့်ကွက်မှုမရှိပါက လျှောက်ထားသူအား အထက်မြန်မာ့ပြည် မြေနှင့်အခွန်စည်းမျဉ်းဥပဒေ ပြဋ္ဌာန်းချက်များနှင့်အညီ မြေဌား စာချုပ် (အမည်ပြောင်း၊ သက်တမ်းတိုး) ခွင့်ပြုမည်ဖြစ်ကြောင်း အသိပေး ကြေညာအပ်ပါသည်။

ကော်လီဇွော်အရာရှိ
မုံရွာခရိုင်အထွေထွေအုပ်ချုပ်ရေးဦးစီးဌာန

ကန့်ကွက်နိုင်ကြောင်းကြော်ငြာခြင်း

မုံရွာမြို့၊ စက်မှုနှစ်ရပ်ကွက်၊ ကွင်း/အကွက်အမှတ်နှင့်အမည် (၃/၅၉၊ နနခ၀န(စက်မှုဇုန်))၊ ဦးပိုင်အမှတ်/မြေကွက်အမှတ်(၃-လမ်း-(၈၀))။ ရရိယာ ၀ ၁သမ ၁၁၀ ဧကရှိမြေကွက်သည် မြို့မြေအမှတ်အမှတ် ၃၅၉/ ၂၀၁၄-၂၀၁၅ အရ ဦးကျော်ပြိမ်းလင်း အမည်သို့ ၁-၈-၂၀၁၄ ရက်မှစ၍ မူလမြေဌားစာချုပ် သက်တမ်း ၂၃-၃-၁၉۷۶ မှ ၂၂-၃-၂၀۷۶ အထိ အမည်ပြောင်းခွင့်ပြုချထားပေး ခဲ့သော မြေဌားစာချုပ်အား ဒေါ်စန္ဒာဆေးအမည်ဖြင့် မြေဌားစာချုပ် (အမည်ပြောင်း၊ သက်တမ်းတိုး) လျှောက်ထားရာ ကျိုးကြောင်းဖော်ပြချက်ခိုင်လုံစွာဖြင့် ကန့်ကွက်တင်ပြနိုင်သမျှမည်သမျှဆို ယခုလျှောက်ထားခြင်းကို ဆောင်ရွက်မပေး သင့်ကြောင်း အထောက်အထားခိုင်လုံစွာဖြင့် ကန့်ကွက်လွှာများကို ဤရုံးသို့ ကန့်ကွက်လွှာကြော်ငြာသည့် ၈-၉-၂၀၂၅ ရက်မှစ၍ (၁၅)ရက် အတွင်း ကန့်ကွက်နိုင်ကြောင်းနှင့် ကန့်ကွက်မှုမရှိပါက လျှောက်ထားသူအား အထက်မြန်မာ့ပြည် မြေနှင့်အခွန်စည်းမျဉ်းဥပဒေ ပြဋ္ဌာန်းချက်များနှင့်အညီ မြေဌား စာချုပ် (အမည်ပြောင်း၊ သက်တမ်းတိုး) ခွင့်ပြုမည်ဖြစ်ကြောင်း အသိပေး ကြေညာအပ်ပါသည်။

ကော်လီဇွော်အရာရှိ
မုံရွာခရိုင်အထွေထွေအုပ်ချုပ်ရေးဦးစီးဌာန

ဖခင်အမည်မှန်

မုံရွာမြို့၊ ပါရမီပညာ့ရိပ်မွန် ကိုယိုပိုင်အထက်တန်းကျောင်း၊ Grade-5 မှ မောင်ခန့်ကိုကိုခန့်၏ ဖခင်အမည်မှန်မှာ ဦးဆန်လင်းဦး ၅/ဆလက(နိုင်)၀၆၃၅၉ ဖြစ်ပါ ကြောင်း။

ဖခင်အမည်မှန်

ဧရာဝတီတိုင်းဒေသကြီး၊ ဖျာပုံခရိုင်အမြို့၊ အထက ကျောင်း၊ Grade-12 မှ မောင်အောင်ကိုဦး၏ ဖခင်အမည်မှန်မှာ ဦးကိုလတ် ၁၄/အမတ(နိုင်)၀၂၃၃၇ ဖြစ်ပါ ကြောင်း။

ဦးကိုလတ်

ငြင်းချက်ထုတ်ရန်ဆင့်စာ (တရားမကျင့်ထုံးဥပဒေအမိန့်-၅၅ နည်းဥပဒေ-၂၀) ချမ်းမြသာစည်မြို့နယ်တရားရုံး ၂၀၂၅ ခုနှစ်၊ တရားမကြီးမှုအမှတ်- ၁၉၆

ဦးဓော်ချိုကွမ်း	နှင့် ဦးအေးလွင်
တရားလို	**တရားပြိုင်**

မန္တလေးမြို့၊ ချမ်းမြသာစည်မြို့နယ်အိမ်ဝမှတ်(၄၇)၊ ၅၇လမ်း၊ ၁၁x ၁၁၃ လမ်းကြား၊ ကဲသာယာရပ်ကွက်နေ ဦးအေးလွင်(၁၁)ဦးမြတ်နိ (ယခု နေရပ် လိပ်စာမသိ) သိစေရမည်။

သင့်အပေါ်တွင် တရားလို ဦးဓော်ချိုကွမ်းက မန္တလေးမြို့၊ ချမ်းမြသာစည် မြို့နယ်၊ ထွန်တိုးရပ်ကွက်၊ အကွက်အမှတ် (၆-၁၉)၊ ဦးပိုင်အမှတ် (၁၁၉/၁)၊ ဧရိယာ ၀ ၁သမ ၀၁၄ ဧက အကျယ်အနမ်းရှိ ဂရန်ရမြေကွက်၏ မြေကွက် ရောင်းဝယ်မှုအား မှတ်ပုံတင်အရောင်းအဝယ်စာချုပ် ချုပ်ဆိုပေးစေလိုမှု လျှောက်ထားစွဲဆိုချက်ရှိသည်ဖြစ်၍ သင်ကိုယ်တိုင်ဖြစ်စေ၊ သို့တည်းမဟုတ် ၎င်းအမှုနှင့်စပ်လျဉ်း၍ အရေးကြီးသည့်စကားအရပ်ရပ်တို့ကို ချေပပြောဆို နိုင်သူ သင်၏ကိုယ်စားလှယ်ရှိုးအခွင့်မမိန့်အရ ရှေ့နေနှင့်ဖြစ်စေ၊ သို့တည်း မဟုတ် ၎င်းအမှုနှင့်စပ်ဆိုင်သည့်အချက်များကို ချေပပြောဆိုနိုင်သူ တစ်ဦး တစ်ယောက် ၎င်းရှေ့နေနှင့် ပါစေ၍ဖြစ်စေ၊ ၂၀၂၅ ခုနှစ်၊ အောက်တိုဘာလ ၂ ရက် (၁၃ရက် ခုနှစ်၊ သီတင်းကျွတ်လဆန်း ၁၁ ရက်) မွန်းမတည့်မီ (၁၀:၀၀)နာရီတွင် အထက်က အမည်ရေးသားပါရှိသူ တရားလို စွဲဆိုချက်ကို ချေရှင်းလင်းရန် တရားရုံးသို့ လာရောက်ရမည်။ ၎င်းပြင် သင်သိစေသည်မှာ အထက်ကဆိုခဲ့ သည့်ရက်တွင် သင်မလာမရောက် ပျက်ကွက်ခဲ့လျှင် သင့်ကျယ်ရာတွင် ငြင်းချက်များကို ထုတ်ပေးလိမ့်မည်။ ၎င်းပြင် တရားလိုက ကြည်ချိုလိုသည့် စာချုပ်စာတမ်းများနှင့် သင်ကထုချေတင်ပြအဖိုမြေပြုလိုသည့် စာချုပ်စာတမ်း အစရှိသည်တို့ကို သင်နှင့်အတူ ယူဆောင်လာရမည်။ သို့တည်းမဟုတ် သင်၏ကိုယ်စားလှယ် ရှေ့နေကတွင် ထည့်အပ်ပို့လိုက်ရမည်။ သင်က ထုချေယွဝတင်သွင်းလိုလျှင် အမှုမဆိုင်မီ လေးရက် က တင်သွင်းရမည်။

၂၀၂၅ ခုနှစ်၊ စက်တင်ဘာလ ၁၁ ရက်တွင် ဤရုံးတံဆိပ်ရိုက်နှိပ်၍ ကျွန်ုပ်လက်မှတ်ရေးထိုးထုတ်ပေးလိုက်သည်။

(အေးသိန်အောင်)
ဒုတိယမြို့နယ်တရားသူကြီး(၃)
ချမ်းမြသာစည်မြို့နယ်တရားရုံး

ပြည်ထောင်စုသမ္မတမြန်မာနိုင်ငံတော်အစိုးရ သာသနာရေးနှင့်ယဉ်ကျေးမှုနှင်ကြီးဌာန သာသနာတော်ထွန်းကားပြန့်ပွားရေးဦးစီးဌာန နိုင်ငံတော်ပရိယတ္တိသာသနာ့တက္ကသိုလ်(မန္တလေး)ဌာနခွဲ အိတ်ဖွင့်တင်ဒါခေါ်ယူခြင်း

၂၀၂၅-၂၀၂۶ ဘဏ္ဍာရေးနှစ်တွင်ဆောင်ရွက်မည့် ငေယျင်ဇာတ်ကြောင့် ထိခိုက်ပျက်စီးခဲ့သည့် နိုင်ငံတော်ပရိယတ္တိသာသနာ့တက္ကသိုလ်(မန္တလေး)ရှိ အောက်ဖော်ပြပါ ပြင်ဆင်ခြင်းလုပ်ငန်း ၅ ခုတို့အတွက် အိတ်ဖွင့်တင်ဒါခေါ်ယူ မည်ဖြစ်ပါ၍ မြန်မာနိုင်ငံသာယာလုပ်ငန်းရှင်များအနေဖြင့် လျှောက်လွှာတင်သွင်း နိုင်ပါကြောင်းနှင့် အသေးစိတ်အချက်အလက်များအား ရုံးချိန်အတွင်း ဆက်သွယ် စုံစမ်းနိုင်ပါကြောင်း ကြေညာအပ်ပါသည် -

(၁)	မဟာဘွဲ့နှင်းသဘင်ခန်းမ
(၂)	ဝိဇ္ဇကတ်တိုက်သိမ်တော်ကြီး
(၃)	သံဃာတော်သီတင်းသုံးဆောင် ၂၀ ဆောင်
(၄)	ရေသန့်စက်၊ ရေစင်၊ ရေတိုင်ကီဆိုင်ရာ အသုံးအဆောင်ပစ္စည်းများ
(၅)	အုတ်တံတိုင်း

တင်ဒါစာတင်ရောင်းချမည့်ရက် - ၁၅-၉-၂၀၂၅ရက်၊ (တနင်္လာနေ့)မှစ၍ ရုံးချိန်အတွင်း

တင်ဒါပိတ်မည့်ရက် - ၂၈-၉-၂၀၂၅ ရက်၊ (တနင်္ဂနေ့)

တင်ဒါဖွင့်မည့်ရက် - ၂-၁၀-၂၀၂၅ ရက်(ကြာသပတေးနေ့) (၀၉:၀၀ နာရီ)

အိတ်ဖွင့်တင်ဒါလျှောက်လွှာ ရောင်းချ/ဝင်ယူခြင်း/ဖွင့်လှန်မည့် နေရာ - နိုင်ငံတော်ပရိယတ္တိသာသနာ့ တက္ကသိုလ်(မန္တလေး)၊ ၆၂ လမ်း၊ ၁၂ လမ်းနှင့် ၁၄ လမ်းကြား၊ အောင်မြေသာစံမြို့နယ်၊ မန္တလေးမြို့ ဖုန်း-၀၉-၂၅၁၅၅၈ ၊ ၀၉-၂၅၁၅၅၈ ၊ ၀၉-၂၅၁၅၅၈ ၊

ဝမ်းနည်းကြေကွဲခြင်း

ဘုရား၊ ရဟန်း၊ သိမ်၊ ကျောင်း ဒါယိကာမကြီး

ဒေါ်ကြင်တင့်

အသက်(၉၅)နှစ်

သထုံမြို့နေ (ဦးဖွယ်ရာ-ဒေါ်သိန်းတင်)တို့၏ သမီး၊ (ဦးယုဝေ)၏ ချစ်လှစွာသောဇနီး၊ (ဦးမြင့်ဆွေ)-ဒေါ်ခင်သက်ဌေး တို့၏ ကျေးဇူးရှင်မိခင်ကြီး ဒေါ်ကြင်တင့် (၉၅)နှစ်သည် ၁၄-၉-၂၀၂၅ ရက် (တနင်္ဂနွေနေ့) နံနက် ၃:၂၃ နာရီတွင် ကွယ်လွန်သွားကြောင်း သိရှိရပါသဖြင့် ကျန်ရစ်သူ မိသားစုနှင့် အတူ ထပ်တူထပ်မျှ ဝမ်းနည်းကြေကွဲရပါသည်။

ဗိုလ်ချုပ်မှူးကြီး မင်းအောင်လှိုင် နှင့်ဇနီး ဒေါ်ကြူကြူလှ

ဦးထွန်းတောက်

ဦးစီးအရာရှိ

(ပြည်တွင်းအခွန်၊ ကုမ္ပဏီများဆိုင်ရာအခွန်ရုံး၊ ရန်ကင်းမြို့နယ်)

အသက်(၅၆)နှစ်

ရန်ကုန်တိုင်းဒေသကြီး၊ ရန်ကင်းမြို့နယ်၊ (၁၃)ရပ်ကွက်၊ ရွေယင်းမာလမ်း၊ အမှတ် (၄၇၅/စ)နေ (ဦးကျော်မြင့်)-ဒေါ်စစ်နုကြည်တို့၏သားငယ်၊ (ဦးထွန်းဝင်း-ဒေါ်ဖြူဖြူဝင်း)တို့၏သားသမက၊ ဦးမျိုးမြတ်ကျော်(အကောက်ခွန်)-ဒေါ်ခိုင်ခိုင်ဝေ တို့၏ညီ/မောင်းဒေါ်ခင်မူမူထွန်း၏ ချစ်လှစွာသောခင်ပွန်း၊ မအိမ်ဖူးမွန်/မောင်အောင် ဘုန်းပြည့်တို့၏ မွေးသဖခင် ကျေးဇူးရှင်၊ မောင်ဇင်မင်းလတ်- မမြတ်မြင့်ဖိုရ်ခင်၊ မမြတ်မင်းခန့်ခင်ခင်တို့၏ ဦးလေးသည် ၁၄-၉-၂၀၂၅ရက် (တနင်္ဂနွေနေ့) နံနက် ၀၀:၀၅နာရီတွင် ကွယ်လွန်သွားပါသောကြောင့် ၁၈-၉-၂၀၂၅ရက် (ကြာသပတေးနေ့) ညနေ ၅နာရီတွင် ရေဝေးသုသာန်သို့ ပို့ဆောင်မီး သင်္ဂြိုဟ်မည်ဖြစ်ပါကြောင်း။ (နေအိမ်မှကားများ ညနေ ၃:၃၀နာရီတွင်ထွက်ခွာပါ မည်။)

ကွယ်လွန်သူအားရည်စူးရှိ၍ ၂၀-၉-၂၀၂၅ရက် (စနေနေ့)နံနက် ၇ နာရီမှ ၁၁ နာရီအထိ အထက်ပါနေအိမ်သို့ရက်လည်ဆွမ်းကျွေးတရားတော်နာကြွရောက်ပါရန် ဖိတ်ကြားအပ်ပါသည်။

ကျန်ရစ်သူမိသားစု

ဘုရား၊ ရဟန်း၊ သိမ်၊ ကျောင်း ဒါယိကာမကြီး

ဒေါ်ကြင်တင့်

အသက်(၉၅)နှစ်

သထုံမြို့နေ (ဦးဖွယ်ရာ-ဒေါ်သိန်းတင်)တို့၏သမီး၊ (ဦးယုဝေ)၏ ချစ်လှစွာသောဇနီး၊ (ဦးမြင့်ဆွေ)-ဒေါ်ခင်သက်ဌေး၊ ဦးအောင်စိုး-ဒေါ်မာလာဆွေ၊ (ဦးမြင့်ရွှေ)-ဒေါ်ရီရီသန်း၊ ဒေါ်ခင်ခင်အေး၊ ဒေါ်ရီရီလွင်-ဒေါက်တာဝင်းသန်း၊ ဦးရွှေဝင်း-ဒေါ်စိုးစိုးနွယ်၊ ဦးကျော်မိုး-ဒေါ်သက်မျိုးစု၊ ဒေါ်အိအိခိုင်-ဦးအောင်မျိုး တို့၏ကျေးဇူးရှင်မိခင်၊ မြေး ၁၅ ယောက်၊ မြစ် ၅ ယောက်တို့၏ ချစ်လှစွာသော ဘွားဘွားကြီးသည် ၁၄-၉-၂၀၂၅ ရက် (တနင်္ဂနွေနေ့) နံနက် ၃ နာရီ ၂၃မိနစ်တွင် ကွယ်လွန်သွားပါသဖြင့် ကြွင်းကျန်ရစ်သော ရုပ်ကလာပ်ကို ၁၆-၉-၂၀၂၅ ရက်(အင်္ဂါနေ့) မွန်းလွဲ ၁:၃၀နာရီတွင် နေပြည်တော်ပြည်သူ့ဆေးရုံကြီး (ခုတင်-၁၀၀၀)မှ တပ်မတော်စစ်သင်္ချိုင်းသို့ ပို့ဆောင်မီးသင်္ဂြိုဟ်မည်ဖြစ်ပါကြောင်း ရပ်နီးရပ်ဝေးမှ ဆွေမျိုးမိတ်သင်္ဂဟများအား အသိပေးအကြောင်းကြားအပ်ပါသည်။

ကျန်ရစ်သူမိသားစု

ငြင်းချက်ထုတ်ရန်ဆင့်စာ

(တရားမကျင့်ထုံးဥပဒေအမှိန့် ၅၊ နည်းဥပဒေ ၁ နှင့် ၅)

ပြင်ဦးလွင်မြို့နယ် တရားရုံးတော်

၂၀၂၅ခုနှစ်၊ တရားမကြီးမှုအမှတ် -၆၃

ဦးဝင်းအောင် နှင့် ဗိုလ်ကြီးနိုင်နိုင်ဦး

တရားလို တရားပြိုင်

ပြင်ဦးလွင်မြို့၊ ရပ်ကွက်ကြီး(၆)၊ အမှတ်(၆/၁၅၈) နေ တရားပြိုင် ဗိုလ်ကြီးနိုင်နိုင်ဦး၊ (ယခုနေရပ်လိပ်စာမသိသူ)သိစေရမည်။

သင့်အပေါ်၌ တရားလို ဦးဝင်းအောင်က မှတ်ပုတ်တင်အရောင်းအဝယ်စာချုပ် ချုပ်ပေးစေလိုမှု လျှောက်ထားစွဲဆိုသည်ဖြစ်၍ သင်ကိုယ်တိုင်ဖြစ်စေ၊ ၎င်းအမှုနှင့်စပ်လျဉ်း၍ အရေးကြီးသည့် စကားအရပ်ရပ်တို့ကို ချေပပြောဆိုနိုင်သူကိုယ်စား လှယ်နှင့်ဖြစ်စေ၊ ရှေ့နေနှင့်ဖြစ်စေ ၂၀၂၅ခုနှစ်၊ စက်တင်ဘာလ ၁၇ရက်(၁၃စက္ကရာ ခုနှစ်၊ တော်သလင်းလဆုတ် ၁၁ ရက်)မှနေ့ပတည်မီ ၁၀ နာရီတွင် အထက်အမည်ပါသူ တရားလိုဏိအဆိုလွှာကို ထုချေရှင်းလင်းရန် ရုံးတော်သို့ လာရောက်ရမည်။ ၎င်းပြင် အထက်ပါနေ့ရက်တွင် သင်မလာရောက်ပျက်ကွက်ခဲ့လျှင် သင့်မျက်ကွယ် တွင် ငြင်းချက်များကို ထုတ်ပေးလိမ့်မည်။ ၎င်းပြင် တရားလိုက ကြည့်ရှုလိုသည့် လိုအပ်သောအထောက်အထား စာရွက်စာတမ်းများနှင့် သင်ကထုချေတင်ပြအမှီပြု လိုသည်စာချုပ်စာတမ်း အစစ်ရှိသည်တို့ကိုသင်နှင့် အတူယူဆောင်လာရမည်။ သို့တည်းမဟုတ် သင့်ကိုယ်စားလှယ်ရေ့နေလာကတွင် ထည့်အပ်လိုက်ရမည်။ သင်ကထုချေလွှာတင်သွင်းလိုလျှင်အမှုမဆိုင်မီ လေးရက်က တင်သွင်းရမည်။

၂၀၂၅ ခုနှစ်၊ စက်တင်ဘာလ ၁ရက်တွင် ဤရုံးတံဆိပ်ရိုက်နှိပ်၍ ကျွန်ပ် လက်မှတ်ရေးထိုးထုတ်ပေးလိုက်သည်။

(နှင်းယုလွင်)

မြို့နယ်တရားသူကြီး

ပြင်ဦးလွင်မြို့နယ်တရားရုံး

မိခင်အမည်မှန်

ဧရာဝတီတိုင်းဒေသကြီး၊မြန်အောင်မြို့နယ်၊ အထက(၃)ဆနံနှီချောင်း Grade-6 မှ မြေပြင်ဦးနိုင်(ကျောင်းဝင် အမှတ်-၀၀၂၃)၏ မိခင်အမည်မှန်မှာ ဒေါ်နွယ်နွယ်ဝင်း ၁၄/မအန(နိုင်)၂၈၀ ၀၅၅ ဖြစ်ပါကြောင်း။

ဒေါ်နွယ်နွယ်ဝင်း

၁၄/မအန(နိုင်) ၂၈၀၀၅၅

တစ်ဦးတည်းဖြစ်ပါကြောင်း

ဧရာဝတီတိုင်းဒေသကြီး၊ ညောင်တုန်းမြို့နယ်၊ ၄ကိုယ္ပောကျွန်း အခြေခံပညာအထက်တန်းကျောင်း၊ ဒုတိယအလယ်တန်းပြ ဆရာမ ဒေါ်သန်းသန်းငြိမ်း(ခ)ဒေါ်သန်းသန်း ညိမ်း ၁၄/ညတန(နိုင်)၁၃၁၁၁ မှာ တစ်ဦးတည်းဖြစ်ပါကြောင်း။

အမှန်ပြည့်စွက်ဖတ်ရှုပါရန်

၁၂-၉-၂၀၂၅ရက်ထုတ် မြန်မာ့အလင်းသတင်းစာ စာမျက်နှာ(၂၃) တွင် ပါရှိသော ဦးဝင်းမော် ၁၂/အစခ(နိုင်) ၁၇၁၆၇ ၏ အများသိ စေရန် ကြေညာခြင်းကြော်ငြာတွင် ပဋိညာဉ်စာချုပ်ပြုလုပ်ချုပ်ဆိုချိန်သော် လည်းကောင်း၊ လွှဲအပ်ထားခြင်း၊ ပေးအပ်ထားခြင်းမရှိပါကြောင်းဟု ဖြည့်စွက်ဖတ်ရှုပါရန်။

လုပ္ပဏ္ဍိုလ်တစ်ဦးတည်းဖြစ်ပါကြောင်း

ကန်ကြီးထောင်ဖြို့နယ်အထက ၁၆ကေ ကျောင်း Grade-12တွင် ပညာသင်ကြားနေသောမောင်ဝင်းကျော်သူ ၏ဖခင် ဦးကျော်ဝေ ၁၄/ပသရ(နိုင်) ၁၁၄၃၆၉ နှင့် ဦးကျော်ကျော်ဝေမှာ လုပ္ပဏ္ဍိုလ်အားဖြင့် တစ်ဦးတည်းဖြစ်ပါကြောင်း။

ဦးကျော်ဝေ(ခ)ဦးကျော်ကျော်ဝေ

၁၄/ပသရ(နိုင်) ၁၁၄၃၆၉

ကန်.ကွက်နိုင်ပါကြောင်းကြေညာခြင်း

ရန်ကုန်တိုင်းဒေသကြီး၊ လှိုင်သာယာမြို့နယ်၊ မြေတိုင်းရုပ်ကွက်အမှတ် (သကမ-၁၁)၊ မြေကွက်အမှတ် (၃၄၂/ခ)၊ ခေါင်းရင်းခြမ်း အကျယ်အဝန်း(၁၀၄၆၀) ဝေ အကျယ်ရှိ (အရပ်အခေါ် အမှတ် ၃၄၂/ခ)(ခေါင်းရင်းခြမ်း)၊ ၄ဝါလမ်း၊ (၁၁) ရပ်ကွက်၊ လှိုင်သာယာ(အနောက်ပိုင်း)မြို့နယ်ဟုခေါ်သော ဦးဝင်းမြင့်အမည် ပေါက်နှင့် ယင်းမြေကွက်ပေါ်ရှိ (၂)ထပ်နေအိမ်+ရေမော်တာ+ရေစစ်ကန်+ မီးမီတာတို့ အပါအဝင် အကျိုးခံစားခွင့်အရပ်ရပ်အားလုံးတို့အား အရပ်ကတိစာချုပ် အဆက်စပ်ဖြင့် ဥပဒေနှင့်အညီ ဝယ်ယူပိုင်ဆိုင်ထားပြီး မိမိတစ်ဦးတည်းကသာ လျှင် တရားဝင်လွှဲပြောင်းရောင်းချပိုင်ခွင့်ရှိကြောင်း ဝန်ခံကတိပြုသူ ဦးဇေယျာချစ် ၈/မကန(နိုင်)၁၆၆၂၂ထံမှ ကျွန်ပ်၏မိတ်ဆွေဖြစ်သူက အပြီးအပိုင်ဝယ်ယူရန် အတွက် စရန်ငွေတစ်ဒေါ်လာ ပေးချေထားပြီးဖြစ်ပါသည်။

ကန်.ကွက်လိုသူများရှိပါက ဤကြော်ငြာပါသည့်ရက်မှစ၍ ၁၄ရက်အတွင်း အထက်ပါအိမ်ခြံမြေနှင့် ပတ်သက်သည့် ပိုင်ဆိုင်မှု အထောက်အထားစာချုပ် စာရွက်စာတမ်းမူရင်း၊ ပါမစ်/ဂရန်းမူရင်းများနှင့်အတူ ကျွန်ပ်ထံသို့ လူကိုယ်တိုင် လာရောက်ကန်.ကွက်နိုင်ပါသည်။ သတ်မှတ်ရက်ကျော်သွန်ပါက အရောင်းအယ် ပြီးမြောက်အောင် ဥပဒေနှင့်အညီ ဆက်လက်ဆောင်ရွက်သွားမည် ဖြစ်ပါကြောင်း အများသိစေရန် ကြေညာအပ်ပါသည်။

ဝယ်ယူသူ၏ လွှဲအပ်ခွင့်ကြားချက်အရ-

ဒေါ်ရွှေစင်အိ(LL.B,D.B.L, D.I.L) တရားလွတ်တော်ရှေ့နေ(စဉ်-၁၈၇၉/၂၀၂၃)

တိုက် ၃၉၀/၄၊ စက်မှု(၁)လမ်း၊ ဗဟန်းမြို့နယ်၊ ရန်ကုန်တိုင်းဒေသကြီး၊

ဖုန်း-၀၉-၄၂၀၀၉၇၀၃

ကန်.ကွက်နိုင်ပါကြောင်း

ရန်ကုန်တိုင်းဒေသကြီး၊ ဒဂုံမြို့သစ် (အရှေ့ပိုင်း) မြို့နယ်၊ မြေတိုင်းရပ်ကွက်အမှတ်- ၃၊ မြေကွက် အမှတ်- ၄၀ ဧရိယာ- ၀. ၁၅၅ ဧက ရှိ ရန်ကုန်မြို့ ဒဂုံမြို့သစ် (အရှေ့ပိုင်း) မြို့နယ်၊ (၃) ရပ်ကွက်၊ ကျန်စစ်သားလမ်း၊ အမှတ်- ၄၀ ဟုခေါ်တွင်သော နစ် (၆၀) မြေဌားဂရန်းမြေကွက် အပါအဝင် အကြင်ခံစားခွင့် အရပ်ရပ်တို့ကို ရန်ကုန်မြို့တော်စည်ပင်သာယာရေးကော်မတီ မြို့မြေမစီမံခန့်ခွဲမှုနှင့် အမည်ပေါက်၍ တစ်ဦးတည်းတရားဝင်လက်မှိုပိုင်ဆိုင်သူ ဒေါ်နန်းတေးဆွေ (၁၃/တကန (နိုင်) ၀၈၅၉၄၂) ထံမှ ကျွန်ပ်၏ မိတ်ဆွေက အပြီးအပိုင်ဝယ်ယူရန် ရောင်းတိုးလွှဲ၏တစ်စိတ်တစ်ဝေသက် ပေးပေးပြီးဖြစ်ပါသည်။ အဆိုပါအရောင်း အဝယ်ကို ကန်.ကွက်လိုပါက မြေကွက်အပေါ် ပိုင်ဆိုင်ခွင့်ရှိသူ မည်သူမဆို နိုင်လုံသော အထောက်အထား၊ မှုရင်းစာချုပ်စာတမ်းများနှင့်တကွ ယနေ့မှစ၍ (၇) ရက်အတွင်း ကျွန်ပ်ထံ လူကိုယ်တိုင်လာရောက်ကန်.ကွက် နိုင်ပါကြောင်းနှင့် သတ်မှတ်ရက်ကုန်ဆုံးသည့်တိုင် ကန်.ကွက်မည့်သူမရှိပါက အရောင်းအဝယ်ကို ဥပဒေနှင့်အညီ ပြီးဆုံးသည်အထိ ဆက်လက်ဆောင်ရွက်သွားမည်ဖြစ်ပါကြောင်း အများသိစေရန်ကြေညာအပ်ပါသည်။

ဝယ်ယူသူ၏ ညွှန်ကြားချက်အရ

ဒေါ်ခင်ခင်ချာသူ (LL.B., LL.M., M.Res.)

တရားလွတ်တော်ရှေ့နေ (စဉ်- ၉၈၁)

အမှတ်- ၁၅/F၊ ဓမ္မစေတီလမ်းနှင့် မဟာဘာဝလမ်းထောင့်၊ စမ်းချောင်းမြို့နယ်၊ ရန်ကုန်မြို့၊

ဖုန်း- ၀၉-၅၈၈၉၉၉၀၆၊ ၀၉-၂၅၃၀၉၉၁၃၅

ကန်.ကွက်နိုင်ပါကြောင်းကြေညာခြင်း

ရန်ကုန်တိုင်းဒေသကြီး၊ ပုဇွန်တောင်မြို့နယ်၊ ဗိုလ်မင်းရောင်ရပ်ကွက်၊ မြေတိုင်းရပ်ကွက်အမှတ် ၈/ဘုရင့်နောင်ရပ်၊ ဦးပိုင်အမှတ်(၁၆/၁)၊ ဧရိယာ(၀.၀၆၅)ဧကရှိ ဦးကျင်းသန်း(ခ) ဦးကျင်းသောင်း အမည်ပေါက်နှစ်(၃၀) မြေဌားစာချုပ်မြေကွက်အား ဒေါ်တင်မိုးခိုင်(ဘ)ဦးကျင်းသောင်း၊ ၉/တကန(နိုင်)၀၁၆၀၄၄(ပါ) ၄-ဦး(ဦးခေါ်မင်းကို)ဦးသိန်းစိုးဒေါ်ကြည်(ကြည်ဖြူ)တို့မှ မြေဌားစာချုပ်လက်တမ်းတို့အား အမည်ပြောင်းရန်အတွက် မြေဌားစာချုပ် နိုင်ငံသားစိစစ်ရေးကတ်၊ အိမ်ထောင်စု လူဦးရေစာရင်း မှုရင်းများ တင်ပြပြီး လျှောက်ထားလာမှုအား ကန်.ကွက်လိုသူများအနေဖြင့် တရားဝင်ပိုင်ဆိုင် မှုစာချုပ်စာတမ်းများ၊ တရားရုံးအမိန့်နိကရိများဖြင့် အထောက်အထားနိုင်လုံစွာ တင်ပြ၍ နေပြည်တော်စည်ပင်သာယာရေး ကော်မတီ၊ မြို့ပြမီမက်ဒိန်းနှင့်မြေမီမစ ခန့်ခွဲမှုဌာနသို့ ဤကြေညာချက်ပါရှိသည့်ရက်မှ စ၍(၁၄)ရက်အတွင်း နေ့သင်ရုံးထားပြီး လာရောက်ကန်.ကွက်နိုင်ကြောင်းနှင့် သတ်မှတ်ကာလအတွင်း ကန်.ကွက် မှုမရှိပါက ဌာနနှစ်ခုလုပ်ထုံးလုပ်နည်းနှင့်အညီ မြေဌားစာချုပ် သက်တမ်းတိုးအည် ပြောင်းလျှောက်ထားလာမှုအား ဆက်လက်ဆောင်ရွက်ပေးသွားမည် ဖြစ်ကြောင်း ကြေညာလိုက်သည်။

မြို့ပြစီမံကိန်းနှင့်မြေစီမံခန့်ခွဲဌာန

နေပြည်တော်စည်ပင်သာယာရေးကော်မတီ

ဖောင်းကြွန်ပါတ်ပြားပျောက် လျှောက်ထားခြင်း

ယာဉ်အမှတ် 6S/1087၏ ဖောင်းကြွန်ပါတ်ပြား ပျောက်ဆုံး၍ ထုတ်ပေးရန်လျှောက်ထားလာ ပါသဖြင့် ယခင်ဖောင်းကြွန်ပါတ် ပြားပျက်ပြယ်ပါကြောင်း အများ သိစေရန် ကြေညာအပ်ပါသည်။

ကညန၊

ခရိုင်ရုံး(မန္တလေးမြောက်ပိုင်း)

ကန်.ကွက်နိုင်ကြောင်းကြေညာခြင်း

နေပြည်တော်၊ တပ်တန်းမြို့၊ ဗိုလ်မင်းရောင်ရပ်ကွက်၊ မြေတိုင်းရပ်ကွက်အမှတ် ၈/ဘုရင့်နောင်ရပ်၊ ဦးပိုင်အမှတ်(၁၆/၁)၊ ဧရိယာ(၀.၀၆၅)ဧကရှိ ဦးကျင်းသောင်း အမည်ပေါက်နှစ်(၃၀) မြေဌားစာချုပ်မြေကွက်အား ဒေါ်တင်မိုးခိုင်(ဘ)ဦးကျင်းသောင်း၊ ၉/တကန(နိုင်)၀၁၆၀၄၄(ပါ) ၄-ဦး(ဦးခေါ်မင်းကို)ဦးသိန်းစိုးဒေါ်ကြည်(ကြည်ဖြူ)တို့မှ မြေဌားစာချုပ်လက်တမ်းတို့အား အမည်ပြောင်းရန်အတွက် မြေဌားစာချုပ် နိုင်ငံသားစိစစ်ရေးကတ်၊ အိမ်ထောင်စု လူဦးရေစာရင်း မှုရင်းများ တင်ပြပြီး လျှောက်ထားလာမှုအား ကန်.ကွက်လိုသူများအနေဖြင့် တရားဝင်ပိုင်ဆိုင် မှုစာချုပ်စာတမ်းများ၊ တရားရုံးအမိန့်နိကရိများဖြင့် အထောက်အထားနိုင်လုံစွာ တင်ပြ၍ နေပြည်တော်စည်ပင်သာယာရေး ကော်မတီ၊ မြို့ပြမီမက်ဒိန်းနှင့်မြေစီမံ ခန့်ခွဲမှုဌာနသို့ ဤကြေညာချက်ပါရှိသည့်ရက်မှ စ၍(၁၄)ရက်အတွင်း နေ့သင်ရုံးထားပြီး လာရောက်ကန်.ကွက်နိုင်ကြောင်းနှင့် သတ်မှတ်ကာလအတွင်း ကန်.ကွက် မှုမရှိပါက ဌာနနှစ်ခုလုပ်ထုံးလုပ်နည်းနှင့်အည် မြေဌားစာချုပ် သက်တမ်းတိုးအည် ပြောင်းလျှောက်ထားလာမှုအား ဆက်လက်ဆောင်ရွက်ပေးသွားမည် ဖြစ်ကြောင်း ကြေညာလိုက်သည်။

မြို့ပြစီမံကိန်းနှင့်မြေစီမံခန့်ခွဲဌာန

နေပြည်တော်စည်ပင်သာယာရေးကော်မတီ

ယာဉ်မှတ်ပုံတင်စာအုပ် မိတ္တူလျှောက်ထားခြင်း

ယာဉ်အမှတ် 81W/27919, Zong Shan-110, M/C ယာဉ်လက်ဝယ်ရှိသူ ဒေါ်ခိုင်ဇင်ဝင်း ၉/မတရ(နိုင်)၁၅၈၇၃၉ ယာဉ်မှတ်ပုံတင်စာအုပ်(ကမ-၃)ပျောက်ဆုံး၍ မိတ္တူထုတ်ပေးရန် လျှောက်ထားလာပါသည်။ ကန်.ကွက်လိုပါက ခိုင်လုံသော အထောက်အထားများဖြင့် ကြော်ငြာသည့်ရက်မှ ရက် ၃၀ အတွင်း အောက်ဖော်ပြပါရုံးသို့ လူကိုယ်တိုင် လာရောက်ကန်.ကွက် နိုင်ပါသည်။ **ကညန၊ ခရိုင်ရုံး(မန္တလေးတောင်ပိုင်း)မန္တလေးမြို့**

ယာဉ်မှတ်ပုံတင်စာအုပ် မိတ္တူလျှောက်ထားခြင်း

ယာဉ်အမှတ် 73W/85845, Shayan-110 ယာဉ်လက်ဝယ်ရှိသူ ဦးခင်မောင်ကြည် ၅/ဓကန(နိုင်)၀၂၆၂၄ ယာဉ်မှတ်ပုံတင်စာအုပ်(ကမ-၃)ပျောက်ဆုံး၍ မိတ္တူထုတ်ပေးရန် လျှောက်ထားလာပါသည်။ ကန်.ကွက်လိုပါက ခိုင်လုံသော အထောက်အထားများဖြင့် ကြော်ငြာသည့်ရက်မှ ရက် ၃၀ အတွင်း အောက်ဖော်ပြပါရုံးသို့ လူကိုယ်တိုင် လာရောက်ကန်.ကွက်နိုင်ပါသည်။

ကညန၊ ခရိုင်ရုံး(မိတ္ထီလာမြို့)

ယာဉ်မှတ်ပုံတင်စာအုပ် မိတ္တူလျှောက်ထားခြင်း

ယာဉ်အမှတ် 1W/73973, Honda C-90,Custom CMV M/C ယာဉ်လက်ဝယ်ရှိသူ ဒေါ်ခေမင်းအေး ၉/မဟန(နိုင်)၀၁၉၄၆၉၈ ယာဉ်မှတ်ပုံတင်စာအုပ်(ကမ-၃)ပျောက်ဆုံး၍ မိတ္တူထုတ်ပေးရန် လျှောက်ထားလာပါသည်။ ကန်.ကွက်လိုပါက ခိုင်လုံသော အထောက်အထားများဖြင့် ကြော်ငြာသည့်ရက်မှ ရက် ၃၀ အတွင်း အောက်ဖော်ပြပါရုံးသို့ လူကိုယ်တိုင် လာရောက်ကန်.ကွက် နိုင်ပါသည်။ **ကညန၊ ခရိုင်ရုံး(မန္တလေးမြောက်ပိုင်း)မန္တလေးမြို့**

တစ်ဦးတည်းဖြစ်ပါကြောင်း

ဧရာဝတီတိုင်းဒေသကြီး၊ ညောင်တုန်းမြို့နယ်၊ ၄ကိုယ္ပောကျွန်း အခြေခံပညာအထက်တန်းကျောင်း၊ ဒုတိယအလယ်တန်းပြ ဆရာ ဦးအောင်မျိုးသန့်(ခ)ဦးစိုးတင့် ၉/မမန(နိုင်)၀၂၄ဂ၁၆ ဟု ပြင်ဆင်ဖတ်ရှုပါရန်။

ပြင်ဆင်ဖတ်ရှုပါရန်

၁၃-၉-၂၀၂၅ ရက်ထုတ် ဤသတင်းစာ စာမျက်နှာ(၂၃) တွင်ပါသော ကန်.ကွက်ကြော်ငြာ တွင် ဦးစိုးတင်(အစား)ဦးစိုးတင့် ၉/မမန(နိုင်)၀၂၄ဂ၁၆ ဟု ပြင်ဆင်ဖတ်ရှုပါရန်။

ဖောင်းကြွန်ပါတ်ပြားပျောက်လျှောက်ထားခြင်း

ယာဉ်အမှတ် 1N/6425၏ ဖောင်းကြွန်ပါတ်ပြား ပျောက်ဆုံး၍ ထုတ်ပေးရန် လျှောက်ထားလာပါသဖြင့် ယခင်ဖောင်းကြွ နံပါတ်ပြား ပျက်ပြယ်ပါကြောင်း အများသိစေရန် ကြေညာအပ်ပါသည်။

ကညန၊ ပြည်နယ်ဦးစီးမှူးရုံး(မော်လမြိုင်မြို့)

ယာဉ်မှတ်ပုံတင်စာအုပ် မိတ္တူလျှောက်ထားခြင်း

ယာဉ်အမှတ် 67W/83285, KAMAX 110 M/C ယာဉ်လက်ဝယ်ရှိသူ ဒေါ်လွင်မင်းခိုင် ၇/ပမန(နိုင်)၁၅၅ဂ၁၃ (ကမ-၃) ပျောက်ဆုံး၍ မိတ္တူထုတ်ပေးရန် လျှောက်ထားလာပါသည်။ ကန်.ကွက်လိုပါက ခိုင်လုံသောအထောက်အထားများ ဖြင့် ကြော်ငြာသည့်ရက်မှ ရက် ၃၀ အတွင်း အောက်ဖော်ပြပါရုံးသို့ လူကိုယ်တိုင် လာရောက်ကန်.ကွက် နိုင်ပါသည်။

ကညန၊ခရိုင်ရုံး(ပြည်)ပြည်မြို့

ကန်.ကွက်နိုင်သည်

ရန်ကုန်တိုင်းဒေသကြီး၊ မြောက်ဥက္ကလာပမြို့နယ်၊ မြေတိုင်းရပ်ကွက်အမှတ်(က)၊ နွယ်သာကရီ(၂)လမ်း၊ မြေကွက်အမှတ်(၆၄၈)၊ ဦးဝင်းမောင်၊ ဒေါ်တင်မြ နှစ်(၆၀)မြေဌားဂရန်စာချုပ် အမည်ပေါက် (အလျားလေ x အနှံ ၆၀ပေ)ရှိ မြေကွက်အတွင်းမှတရားဝင်မခွဲမစိတ်ရသေးသည့် ခြေရင်းခြမ်း (အလျား ၁၅ ပေ x အနှံ ၆၀ပေ)ရှိ မြေကွက်နှင့်နေအိမ်တို့ကို ပိုင်ဆိုင်ထားသူဖြစ်သော ဒေါ်ခင် ခင်ထွေး ၁/ဥကမ(နိုင်) ၁၁၆၁၆၀ထံမှ ကျွန်ပ်က အပိုင်ဝယ်ယူရန် စရန်ငွေများ ပေးချေထားပြီးဖြစ်ပါသည်။ ကန်.ကွက်လိုသူရှိပါက ဤကြော်ငြာပါသည့်ရက်မှ ခုနစ်ရက်အတွင်း မြေဌားဂရန်စာချုပ်(မူရင်း)နှင့် ဆက်စပ်စာချုပ်(မူရင်း)များပြသ ကန်.ကွက်နိုင်ပါသည်။ကန်.ကွက်သူမရှိပါက မြေကွက်နှင့် နေအိမ်အရောင်း အဝယ်ကို အပြီးအပိုင်ဆောင်ရွက်သွားမည်ဖြစ်ကြောင်း အများသိစေရန် ကြေညာအပ်ပါသည်။ **ဦးနိုင်နိုင် ၉/ဝတန(နိုင်) ၁၁၇၄၀၀**

ဖုန်း-၀၉-၆၆၄၄၈၇၃၃၊ ၀၉-၆၆၂၄၃၃၃၃

❖ စိုက်ပျိုးရေးလုပ်ငန်းများ ဖွံ့ဖြိုးလာမှုနှင့်အတူ မွေးမြူရေးလုပ်ငန်းများသည်လည်း တိုးတက်လာမည်ဖြစ်ကာ ဒေသ၏ လူမှုစီးပွားဘဝများသည်လည်း ဖွံ့ဖြိုးတိုးတက်လာမည်ဖြစ် ...

❖ ထို့ကြောင့် ဒေသရှိ အုပ်ချုပ်ရေးဆိုင်ရာတာဝန်ရှိသူများက ဒေသတွင်း၌ စိုက်ပျိုးမွေးမြူရေးကို အခြေခံသည့်လုပ်ငန်းများ အောင်မြင်စွာအကောင်အထည်ဖော်ဆောင်နိုင်ရေး အခွင့်အလမ်းများကို ဖော်ဆောင်ပေးနိုင်ရန်လို ...

(နိုင်ငံတော်စီမံအုပ်ချုပ်ရေးကောင်စီဥက္ကဋ္ဌ နိုင်ငံတော်ဝန်ကြီးချုပ် ဗိုလ်ချုပ်မှူးကြီးမင်းအောင်လှိုင်၏ ၂၀၂၅ ခုနှစ်၊ ဇန်နဝါရီလ ၁၀ ရက်နေ့တွင် ပြုလုပ်သော မိတ္ထီလာခရိုင်အတွင်းရှိ ခရိုင်၊ မြို့နယ်အဆင့်ဌာနဆိုင်ရာတာဝန်ရှိသူများ၊ အသေးစား၊ အလယ်စားနှင့် အလတ်စားစီးပွားရေး (MSME) လုပ်ငန်းရှင်များအား တွေ့ဆုံ၍ ဒေသဖွံ့ဖြိုးရေးဆိုင်ရာများ ဆွေးနွေးပြောကြားမှုမှ ကောက်နုတ်ချက်)

❖ နိုင်ငံတော်ရှေ့သီးဖို့ ကုန်ထုတ်လုပ်မှု အားပေးစို့။

❖ နိုင်ငံတော်ဖွံ့ဖြိုးဖို့ ပညာရေးကို အားပေးစို့။

❖ နိုင်ငံတော်သာယာဖို့ သဘာဝပတ်ဝန်းကျင် ထိန်းကြစို့။

အကြမ်းဖက်လုပ်ရပ်များလုပ်ဆောင်ရန် နည်းလမ်းမျိုးစုံဖြင့် သယ်ဆောင်လာသည့် လက်နက်/ခဲယမ်းများအား ဖော်ထုတ်တားဆီးနိုင်ခဲ့

နေပြည်တော် စက်တင်ဘာ ၁၄

NUG နှင့် CRPH တို့၏ ညွှန်ကြားမှုဖြင့် PDF အမည်ခံ အကြမ်းဖက်သမားများသည် အကြမ်းဖက်လုပ်ရပ်များ လုပ်ဆောင်ရန်အတွက် လက်နက်/ခဲယမ်းများနှင့် ဆက်စပ်ပစ္စည်းများကို ပုံစံမျိုးစုံ၊ နည်းလမ်းမျိုးစုံဖြင့် သယ်ဆောင်၍ ၎င်းတို့ ရောက်ရှိခိုအောင်းရာ နေရာများနှင့် အနီးဝန်းကျင်တွင် လက်နက်ဖြင့် ခြိမ်းခြောက် အကြမ်းဖက်ခြင်း၊ ဆက်ကြေးကောက်ခံခြင်း၊ ၎င်းတို့နှင့်အလိုမတူသူများအား ဖမ်းဆီးသတ်ဖြတ်ခြင်း စသည့် အဖျက်အမှောင့်လုပ်ရပ်များနှင့် နယ်မြေတည်ငြိမ်အေးချမ်းမှုကို ပျက်ပြားစေသောလုပ်ရပ်များကို လုပ်ဆောင်လျက်ရှိသည်။

ထိုသို့လုပ်ဆောင်လျက်ရှိရာ လုံခြုံရေးတပ်ဖွဲ့ဝင်များအနေဖြင့် အကြမ်းဖက်လုပ်ရပ်များလျော့နည်းပပျောက်စေရေး၊ တရားဥပဒေစိုးမိုးရေးနှင့် ပြည်သူလူထုတို့ ပူပင်ကြောင့်ကြမှုကင်းစွာဖြင့် လုပ်ကိုင်စားသောက်နိုင်ရေးတို့အတွက် လိုအပ်သည့် နယ်မြေလုံခြုံရေးလုပ်ငန်းများကို နေ့၊ ညမပြတ်

စာမျက်နှာ ၂၂ ကော်လံ ၁ ❍

အကြမ်းဖက်သမားများ သိုဝှက်သယ်ဆောင်လာသည့် လက်နက်/ခဲယမ်းများအား ဖော်ထုတ်ဖမ်းဆီးနိုင်မှု မှတ်တမ်းဓာတ်ပုံ။

လေဖိအားနည်းရပ်ဝန်း ဩရိသပြည်နယ် တောင်ပိုင်းသို့ ရောက်ရှိခဲ့

နေပြည်တော် စက်တင်ဘာ ၁၄

ယနေ့ နံနက် ၅ နာရီခွဲအချိန် တိုင်းထွာချက်များအရ ဘင်္ဂလားပင်လယ်အော်အနောက်အလယ်ပိုင်းနှင့် ယင်းနှင့်ဆက်စပ်လျက်ရှိသော ဘင်္ဂလားပင်လယ်အော်အနောက်မြောက်ပိုင်း(အိန္ဒိယနိုင်ငံ အင်ဒရာပရာဒေ့ရှ်မြောက်ပိုင်း-ဩရိသပြည်နယ်တောင်ပိုင်းကမ်းခြေ)တို့တွင် ဖြစ်ပေါ်ခဲ့သော လေဖိအားနည်းရပ်ဝန်းသည် အနောက်-အနောက်မြောက်ဘက်သို့ ရွှေ့လျားခဲ့ပြီး အိန္ဒိယနိုင်ငံ အင်ဒရာပရာဒေ့ရှ်မြောက်ပိုင်းနှင့် ယင်းနှင့် ဆက်စပ်လျက်ရှိသော ဩရိသပြည်နယ်တောင်ပိုင်းသို့ ရောက်ရှိခဲ့ပြီးဖြစ်သည်။

မိုး/၈လ

ယူ-၁၆ လူငယ်ဖူဆယ်လိဂ်ပြိုင်ပွဲတွင် Kyaung Sayar Thar Htwe အသင်း ချန်ပီယံဆုဆွတ်ခူး

ရှုံးပွဲမရှိ ဗိုလ်စွဲခဲ့သော Kyaung Sayar Thar Htwe အသင်း အောင်ပွဲခံစဉ်။

ရန်ကုန် စက်တင်ဘာ ၁၄

FIFA-MFF ယူ-၁၆ လူငယ် ဖူဆယ်လိဂ်ပြိုင်ပွဲ နောက်ဆုံးပွဲစဉ်ဖြစ်သည့် ပွဲစဉ် (၂၂)ကို စက်တင်ဘာ ၁၄ ရက်က ရန်ကုန်မြို့ သုဝဏ္ဏကွင်းရှိ MFF ဖူဆယ်အားကစားရုံ၌ ကျင်းပရာ Kyaung Sayar Thar Htwe အသင်း နိုင်ပွဲထပ်မံရယူပြီး ရှုံးပွဲမရှိစီချန်ဖြင့် ချန်ပီယံဆုရရှိခဲ့သည်။

ပွဲစဉ်(၂၂)တွင် FFU မင်းမဟော် အသင်းက TKA Star အသင်းကို သုံးဂိုး-နှစ်ဂိုး၊ Avengers Junior အသင်းက Jullniss အသင်းကို ခြောက်ဂိုး-နှစ်ဂိုး၊ Golden Boys အသင်းက မလိခအသင်းကို

စာမျက်နှာ ၂၂ ကော်လံ ၁ ❑

မြန်မာ့လက်ရွေးစင်အသင်း ယခုနှစ်အတွင်း အာရှဖလား တတိယအဆင့်ခြေစစ်ပွဲ အုပ်စုသုံးပွဲ ထပ်မံကစားရမည်

ရန်ကုန် စက်တင်ဘာ ၁၄

၂၀၂၇ အာရှဖလား တတိယအဆင့်ခြေစစ်ပွဲ ယှဉ်ပြိုင်နေသည့် မြန်မာ့လက်ရွေးစင်အသင်းသည် ယခုနှစ်အတွင်း ခြေစစ်ပွဲ အုပ်စုသုံးပွဲ ထပ်မံကစားရမည်ဖြစ်သည်။ အာရှဖလား တတိယအဆင့်ခြေစစ်ပွဲတွင် ရလဒ်ကောင်းနေသည့် မြန်မာ့လက်ရွေးစင်အသင်းသည် ခြေစစ်ပွဲအောင်မြင်ရေးမျှော်လင့်ချက်အတွက် အောက်တိုဘာတွင် ကစားရမည့် ဆီးရီးယားအသင်းနှင့် နှစ်ကျော့မှာ အရေးပါလျက်ရှိသည်။

စာမျက်နှာ ၁၆ ကော်လံ ၁ ◆

ယနေ့ ဖတ်စရာ

မော်လ်ဒိုက် ကျောင်းသားကျောင်းသူများ အဆင့်မြင့် ပညာရေး ကူညီပံ့ပိုးမှုအဖြစ် အမေရိကန်ဒေါ်လာ ၆၉ သန်းကျော် ရရှိ — နိုင်ငံတကာသတင်း — စာ ၁၄

အမျိုးသမီးများကို တရုတ်နိုင်ငံသို့ ပို့ဆောင်ရောင်းစားရန် စီစဉ်ဆောင်ရွက်ခဲ့ကြသူများအား လူကုန်ကူးမှုဖြင့် အလုပ်နှင့် ထောင်ဒဏ် နှစ် ၂၀ စီချမှတ် — ပြည်တွင်းသတင်း — စာ ၁၅