မြန်မာ့အလင်း

၁၂၇၅ ခုနှစ်က တည်ထောင်သည်။ Established in 1914

Myanma Alinn Daily

၁၃၈၇ ခုနှစ်၊ တန်ဆောင်မုန်းလဆန်း ၅ ရက် ၂၀၂၅ ခုနှစ်၊ အောက်တိုဘာ ၂၅ ရက်၊ စနေနေ့ အတွဲ (၆၅)၊ အမှတ်(၀၂၅)

မိမိအဖို့ အကျိုးများနိုင်

သူတစ်ပါး၏ အပြစ်အနာအဆာကို မကြည့်ပါနှင့်။ မိမိအဖို့ အရေးကြီးသည်ကား မိမိကောင်းမှုကိုလည်းကောင်း၊ မကောင်းမှုကို လည်းကောင်း လုပ်သည်၊ မလုပ်သည်ကိုသာ ကြည့်ရာ၏။ သူတစ်ပါးအပြစ်ကို ကြည့်ခြင်းထက် မိမိအပြစ်ကို ကြည့်ခြင်းကသာလျှင် မိမိအဖို့ အကျိုးများနိုင်သောကြောင့် ဖြစ်၏။

ပုပ္ပဝဂ်(၁၈၄၁-၅၀)

အမျိုးသားကာကွယ်ရေးနှင့်လုံခြုံရေးကောင်စီ၏ ဦးတည်ချက်(၄)ရပ်

၁။ နိုင်ငံတော်၏ အမျိုးသားအကျိုးစီးပွားကို အလေးထား၍ စစ်မှန်စည်းကမ်းပြည့်ဝသော ပါတီစုံ ဒီမိုကရေစီစနစ်ကို အကောင်အထည်ဖော်နိုင်မည့် နိုင်ငံရေးအင်အားစုများ၊ ပြည်သူ့ကိုယ်စားလှယ်များ ဖြစ်ပေါ်လာစေရန် အစဉ်တစိုက်ဆောင်ရွက်ရေး။

၂။ နိုင်ငံ့စီးပွားဖွံ့ဖြိုးတိုးတက်ရေးဌ အဓိကနှင့် အခြေခံအုတ်မြစ်ဖြစ်သည့် စိုက်ပျိုးရေးကဏ္ဍ စဉ်ဆက်မပြတ်တိုးတက်၍ စိုက်ပျိုးမွေးမြူရေးကို အခြေခံသည့်စက်မှုကဏ္ဍ (Agro-based Industries) ဖွံ့ဖြိုးတိုးတက်မှုမှသည် ပြည်သူတို့၏ လူမှုစီးပွားဘဝကို စဉ်ဆက်မပြတ် မြှင့်တင်ရေး။

၃။ နိုင်ငံတော်စဉ်ဆက်မပြတ် ဖွံ့ဖြိုးတိုးတက်ခိုင်မာစေရေးအတွက် အမျိုးသားပညာရေးကဏ္ဍ၊ ကျန်းမာရေးကဏ္ဍတို့ကို အလေးထားမြှင့်တင်ရေး။

၄။ ပါတီစုံဒီမိုကရေစီအထွေထွေရွေးကောက်ပွဲလုပ်ငန်းစဉ်များ အောင်မြင်ပြီး ပြည်သူလူထု တစ်ရပ်လုံး လိုလားတောင့်တသည့် ပါတီစုံဒီမိုကရေစီစနစ်ကို အောင်မြင်စွာလျှောက်လှမ်းနိုင်ရေး ပြည်သူလူထု၏ ပူးပေါင်းပါဝင်မှုဖြင့် အကောင်အထည်ဖော်ဆောင်ရွက်ရေး။

နိုင်ငံတော်လုံခြုံရေးနှင့် အေးချမ်းသာယာရေးကော်မရှင်ဥက္ကဋ္ဌ တပ်မတော်ကာကွယ်ရေးဦးစီးချုပ် ဗိုလ်ချုပ်မှူးကြီး မင်းအောင်လှိုင် ၂၀၂၅ ခုနှစ် (၆၂)ကြိမ်မြောက် တပ်မတော်ကာကွယ်ရေးဦးစီးချုပ်ဖလား တပ်မတော်(ကြည်း၊ ရေ၊ လေ)ဘောလုံးပြိုင်ပွဲ ဗိုလ်လုပွဲနှင့်ဆုချီးမြှင့်ပွဲ အခမ်းအနားသို့ တက်ရောက်၍ ဆုများပေးအပ်ချီးမြှင့်



နိုင်ငံတော်လုံခြုံရေးနှင့်အေးချမ်းသာယာရေးကော်မရှင်ဥက္ကဋ္ဌ တပ်မတော်ကာကွယ်ရေးဦးစီးချုပ် ဗိုလ်ချုပ်မှူးကြီး မင်းအောင်လှိုင် ၂၀၂၅ ခုနှစ် (၆၂)ကြိမ်မြောက် တပ်မတော်ကာကွယ်ရေးဦးစီးချုပ်ဖလား တပ်မတော်(ကြည်း၊ ရေ၊ လေ) ဘောလုံးပြိုင်ပွဲတွင် ပထမဆုဆွတ်ခူးရရှိသည့် ကာကွယ်ရေးဦးစီးချုပ်ရုံး(ကြည်း) စခန်းမှူးရုံးကိုယ်စားပြု အသင်းအား တံခွန်စိုက်ဆုဖလားနှင့် ဆင့်ပွားဖလား ပေးအပ်ချီးမြှင့်စဉ်။

နေပြည်တော် အောက်တိုဘာ ၂၄

၂၀၂၅ ခုနှစ် (၆၂) ကြိမ်မြောက် တပ်မတော်ကာကွယ်ရေးဦးစီးချုပ်ဖလား တပ်မတော် (ကြည်း၊ ရေ၊ လေ) ဘောလုံးပြိုင်ပွဲ ဗိုလ်လုပွဲနှင့် ဆုချီးမြှင့်ပွဲအခမ်းအနားကို ယနေ့ညနေပိုင်းတွင် နေပြည်တော်ရှိ ဓေယျာသီရိတပ်မတော်အားကစားကွင်း၌ ကျင်းပပြုလုပ်ရာ နိုင်ငံတော်လုံခြုံရေးနှင့်အေးချမ်းသာယာရေးကော်မရှင်ဥက္ကဋ္ဌ တပ်မတော် ကာကွယ်ရေးဦးစီးချုပ် ဗိုလ်ချုပ်မှူးကြီး မင်းအောင်လှိုင် တက်ရောက်အားပေးပြီး ဆုများပေးအပ်ချီးမြှင့်သည်။

အဆိုပါအခမ်းအနားသို့ နိုင်ငံတော်လုံခြုံရေးနှင့် အေးချမ်းသာယာရေးကော်မရှင်ဥက္ကဋ္ဌ တပ်မတော်ကာကွယ်ရေးဦးစီးချုပ် ဗိုလ်ချုပ်မှူးကြီး မင်းအောင်လှိုင်နှင့်အတူ ဇနီး ဒေါ်ကြူကြူလှ၊ ကော်မရှင်ဒုတိယဥက္ကဋ္ဌ ဒုတိယတပ်မတော်ကာကွယ်ရေးဦးစီးချုပ် ကာကွယ်ရေးဦးစီးချုပ် (ကြည်း) ဒုတိယဗိုလ်ချုပ်မှူးကြီး စိုးဝင်း၊ ကော်မရှင်အဖွဲ့ဝင် ညှိနှိုင်းကွပ်ကဲရေးမှူး (ကြည်း၊ ရေ၊ လေ) ဗိုလ်ချုပ်ကြီး ကျော်စွာလင်းနှင့် ဇနီး၊ ပြည်ထောင်စုအဆင့်ပုဂ္ဂိုလ်များ၊ ပြည်ထောင်စုဝန်ကြီးများနှင့် ဇနီးများ၊ ကာကွယ်ရေးဦးစီးချုပ်ရုံးမှ အဆင့်မြင့် တပ်မတော်အရာရှိကြီးများနှင့် ဇနီးများ၊ နေပြည်တော်တိုင်းစစ်ဌာနချုပ် တိုင်းမှူး၊

စာမျက်နှာ ၃ ကော်လံ ၁ ❖

ယနေ့ ဖတ် စ ရာ

မြန်မာ့လွှတ်တော်များ၏ ပထမဆုံး ချစ်ကြည်ရေးခရီးစဉ်နှင့် ရုရှားဇာဘုရင်တို့၏ ဌာနေသို့ တစ်ခေါက် ဆောင်းပါး စာ ၆

တစ်ခေါက်တစ်ခါ လှမ်းလာခဲ့ပါ ဖိတ်ခေါ်တောင်ကြီးတန်ဆောင်တိုင်နှင့် မီးပုံးပျံပြိုင်ပွဲတော် ဆောင်းပါး စာ ၁၀

ဖို့ဒ်ကားကုမ္ပဏီ အမေရိကန် ဒေါ်လာ ၅၀ ဒသမ ၅ ဘီလီယံ ဝင်ငွေစံချိန်တင် ရရှိ နိုင်ငံတကာသတင်း စာ ၁၄



သတိပြုဖွယ် အီး-စီးကရက်အန္တရာယ်

၂၁ ရာစုဆန်းစတွင် ပေါ်လာသည့် e-cigarette (အီး-စီးကရက်) မှာ ယနေ့ခေတ်လူငယ်များကြားတွင် တွင်တွင်ကျယ်ကျယ်ရေပန်းစားနေပြီဖြစ်သည်။ ဆေးလိပ်သောက်ခြင်းကြောင့် ဖြစ်ပေါ်လာသည့် ကျန်းမာရေးဆိုင်ရာပြဿနာများမှာ အန္တရာယ်ကြီးမားသည့် အလျောက် ဆေးလိပ်သောက်သုံးမှု ဆန့်ကျင်တိုက်ဖျက်ရေးကို ကမ္ဘာ့နိုင်ငံအသီးသီးတို့တွင် နည်းလမ်းပေါင်းစုံဖြင့် ဆောင်ရွက်ခဲ့ကြရာမှ အီး-စီးကရက်ပေါ်ထွက်လာခြင်းဖြစ်သည်ဟု ဆိုနိုင်သည်။

အီး-စီးကရက်ကို ရောင်းချသူဈေးကွက်နှင့် သုံးစွဲသူများအတွင်း vape ဟု ခေါ်ကြပြီး အီး-စီးကရက်သောက်၍ အငွေ့ထုတ်ခြင်းကို Smoking ဟု မခေါ်ဘဲ vaping ဟု ခေါ်ကြသည်။ စတင်တီထွင်သုံးစွဲသူမှာ တရုတ်လူမျိုး ဆေးဝါးပညာရှင်တစ်ဦးဖြစ်ပြီး ကိုယ်တိုင်က စီးကရက်စွဲနေသူဖြစ်သည့်အတွက် စီးကရက်ဖြတ်နိုင်ရန် နည်းလမ်းရှာကြံကာ တီထွင်သုံးစွဲခဲ့ရာမှ တစ်နှစ်အတွင်း တစ်နိုင်ငံလုံးပျံ့နှံ့သွားကာ နောက်ပိုင်းတွင် နိုင်ငံပေါင်းမြောက်မြားစွာသို့ ဆက်လက်ပျံ့နှံ့သွားခဲ့ခြင်းဖြစ်သည်။

vape ကို ဆေးရွက်ကြီးထွက်ပစ္စည်းတစ်မျိုးမျိုး သုံးစွဲထားခြင်းမရှိသည့်အတွက် အန္တရာယ်မရှိနိုင်ကြောင်း ဈေးကွက်တွင် ပြောဆိုရောင်းချနေသော်လည်း ဆေးရွက်ကြီးတွင်ပါသည့် ဓာတုပစ္စည်းဖြစ်သော နီကိုတင်းကို အရည်အဖြစ်ဖျော်ထားပြီး ထိုအရည်ကို အီလက်ထရွန်နစ်စနစ်ဖြင့် အငွေ့ဖြစ်အောင် ပြောင်းလဲစေကာ ရှူကြခြင်းသာဖြစ်ရာ အန္တရာယ်ရှိမှုမှာ အတူတူပင်ဖြစ်သည်။ နောက်ပိုင်းတွင်မူ နီကိုတင်းမပါသော ဓာတုပစ္စည်းများနှင့် အနံ့အရသာမျိုးစုံတို့ ထည့်သွင်းထားသည့်အရည်များကို ထုတ်လုပ်ရောင်းချလာကြသည်။ Electronic Non-nicotine Delivery System-ENNDS ဟုခေါ်သည့် အဆိုပါအရည်များကို glycerine, algehydes, propylene glycol and many flavouring agents စသည့်အရည်များနှင့် ပေါင်းစပ်ဖန်တီးထားခြင်းဖြစ်ပြီး အငွေ့အဖြစ်ပြောင်းလဲရှူနိုင်သည့် အီလက်ထရွန်နစ်ကိရိယာလေးများကို လူငယ်များ၊ မိန်းကလေးများအကြိုက် ဒီဇိုင်းပုံစံအမျိုးမျိုး၊ အရည်အသွေးအမျိုးမျိုး၊ ဈေးနှုန်းအမျိုးမျိုးဖြင့် ရောင်းချနေကြခြင်းဖြစ်သည်။

ကမ္ဘာ့ကျန်းမာရေးအဖွဲ့၏ ဆေးရွက်ကြီးထိန်းချုပ်ရေး ကွန်ဗင်းရှင်းအဖွဲ့ဝင်နိုင်ငံများ ညီလာခံတွင် အီး - စီးကရက်ကို နိုင်ငံအများအပြားတွင် သုံးစွဲလာမှုနှင့်ပတ်သက်၍ ၂၀၁၀ ပြည့်နှစ်မှစပြီး လေ့လာမှုများပြုလုပ်ကာ ၂၀၁၂ ခုနှစ် (၅)ကြိမ်မြောက် ဆေးရွက်ကြီးထိန်းချုပ်ရေး ကွန်ဗင်းရှင်းအဖွဲ့ဝင်နိုင်ငံများ ညီလာခံတွင် အစီရင်ခံစာတစ်ရပ်ကို တင်ပြခဲ့သည်။ ယင်းအစီရင်ခံစာအရ ကွန်ဗင်းရှင်းအဖွဲ့ဝင်နိုင်ငံများတွင် အီး-စီးကရက်နှင့် ဆက်စပ်ပစ္စည်းများကို ပြည်တွင်းသို့ တင်သွင်းခွင့်ပိတ်ပင်ရန်နှင့် အတိုင်းအတာ တစ်ရပ်အထိ ထိန်းချုပ်ကန့်သတ်ရန် တိုက်တွန်းခဲ့သည်။

တစ်ဖက်တွင်လည်း သုံးစွဲသူများအတွင်း အချိန်ကြာမြင့်လာသည်နှင့်အမျှ ကျန်းမာရေးဆိုင်ရာပြဿနာများ၊ အန္တရာယ်များဖြစ်ပေါ်မှုနှင့်ပတ်သက်၍ အထောက်အထားများ တစ်ခုပြီးတစ်ခုပေါ်ထွက်လာခဲ့သည်။ သို့ဖြစ်ရာ vape သုံးစွဲခြင်းသည် နီကိုတင်းပါသည်ဖြစ်စေ၊ မပါသည်ဖြစ်စေ အန္တရာယ်ရှိကြောင်း သိရှိနားလည်ထားကြရမည်ဖြစ်သည်။ vaping ၊ e-Liquid နှင့် နီကိုတင်းတို့ကို ကိုယ်ဝန်ဆောင်ကာလတွင် သုံးစွဲခြင်းက မွေးလာသည့်ကလေး၏ ကိုယ်အလေးချိန်မြင့်တက်ခြင်း၊ မှတ်ဉာဏ်ချို့ယွင်းခြင်း၊ အပြုအမူပြောင်းလဲစေခြင်း၊ အရွယ်မတိုင်မီ အိုမင်းရင့်ရော်ခြင်း စသည့် ကျန်းမာရေးဆိုင်ရာအကျိုးဆက်များကို အစောပိုင်းဖွံ့ဖြိုးမှုမှသည် အရွယ်ရောက်သည်အထိ ဖြစ်စေနိုင်ကြောင်း အမေရိကန်ပြည်ထောင်စုအနောက်ဗာဂျီးနီးယားဆေးတက္ကသိုလ် သုတေသီအဖွဲ့တစ်ခုက မကြာသေးမီက တွေ့ရှိခဲ့သည်ဟု သတင်းတစ်ပုဒ်တွင် တွေ့ရသည်။

ကျန်းမာရေးဝန်ကြီးဌာန ပြည်သူ့ကျန်းမာရေးဦးစီးဌာန ကလည်း vape သောက်သုံးခြင်းသည် လူငယ်များ ဦးနှောက်ဖွံ့ဖြိုးမှုကို ထိခိုက်စေခြင်း၊ အာရုံစူးစိုက်နိုင်မှုကျဆင်းလာခြင်း၊ သင်ယူနိုင်စွမ်း နည်းပါးလာခြင်း၊ အဆုတ်ကိုထိခိုက်ပျက်စီးစေခြင်း၊ ကင်ဆာရောဂါအမျိုးမျိုးဖြစ်ပွားနိုင်ခြေ အလွန်မြင့်မားခြင်းတို့ကို တွေ့ရှိရကြောင်း သတိပေးနှိုးဆော်လျက်ရှိရာ ဆေးလိပ်၊ ဆေးရွက်ကြီး အန္တရာယ်ကဲ့သို့ပင် အီး-စီးကရက် ခေါ် vape သောက်သုံးခြင်းသည်လည်း အန္တရာယ်မကင်းကြောင်း သိနားလည်ကာ ရှောင်ရှားနိုင်ကြပါစေကြောင်း။ ။

၂၀၂၄ ခုနှစ် လူဦးရေနှင့် အိမ်အကြောင်းအရာသန်းခေါင်စာရင်း

- ၂၀၂၄ ခုနှစ် လူဦးရေနှင့် အိမ်အကြောင်းအရာ သန်းခေါင်စာရင်းကို ၂၀၂၄ ခုနှစ် အောက်တိုဘာလ (၁) ရက်နေ့မှစတင်၍ တစ်နိုင်ငံလုံးအတိုင်းအတာဖြင့် ကောက်ယူခဲ့ပြီးဖြစ်ပါသည်။
- ယခုအခါ ၂၀၂၄ ခုနှစ် လူဦးရေနှင့် အိမ်အကြောင်းအရာသန်းခေါင်စာရင်း၏ ပြည်ထောင်စုအစီရင်ခံစာကို (၂၇-၁၀-၂၀၂၅) ရက်နေ့တွင် ထုတ်ပြန်သွားပါမည်။
- စာရင်းအချက်အလက်များ ရယူလိုပါက ပြည်သူ့အင်အားဦးစီးဌာန၏ Website www.dop.gov.mm တွင် ရယူနိုင်ပါသည်။

၂၄-၁၀-၂၀၂၅ ရက်နေ့ ဓာတ်သတ္တု(ရွှေ) ရည်ညွှန်းဈေး (Market Rate)

သိပ်သည်းဆ ၁၉.၂၅ ဂရမ် / ကုဗစင်တီမီတာနှင့် အထက်ရှိ စံချိန်မီရွှေ ၁ ကျပ်သား (၁၆.၃၂၉၃၂၅ ဂရမ်) ၏ ဈေးနှုန်းမှာ ၅၉၈၀၀၀၀ ကျပ် ဖြစ်သည်။

ဓာတ်သတ္တု(ရွှေ)ရည်ညွှန်းဈေး သတ်မှတ်ရေးကော်မတီ

ရန်ကုန်မြို့နှင့် မန္တလေးမြို့အတွက် ရည်ညွှန်းလက်ကားဈေးနှုန်းများနှင့် ပြည်ထောင်စုနယ်မြေ နေပြည်တော်၊ တိုင်းဒေသကြီး/ပြည်နယ် မြို့တော်များအတွက် ရည်ညွှန်းလက်လီဈေးနှုန်းများ

၂၅ - ၁၀ - ၂၀၂၅ ကျပ်/လီတာ

Fuel (လက်လီဈေးနှုန်း)	ရန်ကုန်	မန္တလေး	နေပြည်တော်	ပဲခူး	မကွေး	ထားဝယ်	မုံရွာ	ပုသိမ်	မြစ်ကြီးနား	စစ်တွေ	ဘားအံ	ဖော်လမြိုင်	လားရှိုး	တောင်ကြီး	လှိုင်ကော်	ဟားခါး
92 Ron	၂၆၇၀	၂၇၈၀	၂၇၅၀	၂၆၈၅	၂၇၉၀	၂၈၀၅	၂၈၂၀	၂၇၄၀	၄၅၀၅	၃၀၃၅	၂၇၅၅	၂၈၁၅	၂၈၃၀	၂၇၉၅	၂၈၁၅	၃၀၇၀
95 Ron	၂၇၆၀	၂၈၇၅	၂၈၄၀	၂၇၇၅	၂၈၈၀	၂၈၉၅	၂၉၁၀	၂၈၃၀	၄၅၆၀	၃၁၂၅	၂၈၅၀	၂၉၀၀	၂၉၂၀	၂၈၈၅	၂၉၀၅	၃၁၆၅
HSD (500 ppm)	၂၃၈၀	၂၄၉၅	၂၄၆၀	၂၃၉၅	၂၅၀၀	၂၅၁၅	၂၅၃၀	၂၄၅၀	-	၂၇၄၅	၂၄၆၅	၃၀၅၀	၂၅၄၀	၂၅၀၅	၂၅၂၅	၂၇၈၅
HSD (50 ppm)	၂၉၀၀	၃၀၁၀	၂၉၈၀	၂၉၁၅	၃၀၂၀	၃၀၃၅	၃၀၅၀	၂၉၇၀	၄၈၃၀	၃၂၆၅	၂၉၈၅	၃၀၆၅	၃၀၆၀	၃၀၂၀	၃၀၄၅	၃၃၀၀
HSD (10 ppm)	၂၉၀၀	၃၀၁၀	၂၉၈၀	၂၉၁၅	၃၀၂၀	၃၀၃၅	၃၀၅၀	၂၉၇၀	-	၃၂၆၅	၂၉၈၅	၃၀၆၅	၃၀၆၀	၃၀၂၀	၃၀၄၅	၃၃၀၀

ကျပ်/လီတာ မှတ်ချက်။ (၁) MOPS ဈေးနှုန်းပေါ်တွင် အခြေခံတွက်ချက်ထားခြင်း ဖြစ်ပါသည်။

(၂) သုံးစွဲသူ မိဘပြည်သူများအနေဖြင့် စက်သုံးဆီများ ဝယ်ယူသုံးစွဲရာတွင် ကျေနပ်မှုမရှိပါက ကော်မတီ၏ အောက်ဖော်ပြပါ ဖုန်းနံပါတ်များသို့ လုံခြုံစိတ်ချစွာဖြင့် သတင်းပေးတိုင်ကြားနိုင်ပါကြောင်း အသိပေးအပ်ပါသည်-

Fuel (လက်ကားဈေးနှုန်း)	ရန်ကုန်	မန္တလေး
92 Ron	၂၅၀၉	၂၅၉၃
95 Ron	၂၅၉၈	၂၆၈၄
HSD (500 ppm)	၂၂၂၉	၂၃၀၃
HSD (50 ppm)	၂၇၃၂	၂၈၁၆
HSD (10 ppm)	၂၇၃၂	၂၈၁၆

၀၆၇- ၄၁၁၃၇၃၊ ၀၉-၂၅၄၆၂၅၄၇၇
၀၆၇- ၄၁၁၂၈၂၊ ၀၉-၇၇၅၂၉၃၆၃၂

စက်သုံးဆီတင်သွင်းသိုလှောင်ဖြန့်ဖြူးခြင်းလုပ်ငန်းကြီးကြပ်ရေးကော်မတီ

မြန်မာ့အလင်း

စာတည်းမှူးချုပ် - ဟန်လင်းအောင်
စာတည်းမှူး - မြင့်စိုး
စာတည်းများ - ကျော်ဇေယျာမြင့်၊ နေဇာဇာထွန်း
ဘာသာပြန်စာတည်း - ခြူးစန္ဒီနွေး၊ တင်လင်းအောင်၊ ဇော်ဝိုင်းအောင်၊ ဝေသူနွယ်
သုတေသန - အိအိခင်နှင့် အဖွဲ့
စာပြင် - ဇော်မင်းသန်းနှင့် အဖွဲ့
သတင်းထောက်မှူး - ခင်ရတနာ
အကြီးတန်း - ကျော်သူဝင်း၊ တင်မောင်လွင်၊ ဟိန်းထက်ဇော်၊ နေဝင်းထွန်း(၂)
ဓာတ်ပုံသတင်းထောက် - တင်စိုး
စာမျက်နှာဖွဲ့စည်းမှုနှင့် ဒီဇိုင်း - မို့မို့အေးနှင့် နွဲ့မွန်တို့အဖွဲ့
အီးမေးနှင့် အွန်လိုင်း - သက်လွင်ဦးနှင့် အဖွဲ့

နေပြည်တော်-စာတည်းမှူး ၀၆၇-၃၆၁၄၂၊ စာတည်းအဖွဲ့ ၀၆၇-၃၆၁၄၅၊ ဖက်စ် ၀၆၇-၃၆၁၄၃၊ ရန်ကုန်ရုံးခွဲ-အမှတ်(၅၃)၊ နတ်မောက်လမ်းသွယ်(၁)၊ ဗိုလ်ချို(၂) ရပ်ကွက်၊ ဗဟန်းမြို့နယ်၊ ရန်ကုန်မြို့၊ စာတိုက်သေတ္တာအမှတ်-၄၀၊ စာတည်းအဖွဲ့ ၀၁-၅၄၄၃၀၉၊ မန်နေဂျာ ၀၁-၅၄၄၃၁၄၊ စီမံ ၀၁-၅၄၄၃၁၅၊ ငွေစာရင်း ၀၁-၅၄၄၃၁၆၊ ကြော်ငြာ ၀၁-၅၄၅၈၃၄၊ ၀၁- ၅၅၉၁၁၈၊ Fax ၀၁-၅၄၆၂၂၁၊ ၀၆၇-၃၆၁၄၈၊ ဖြန့်ချိရေး ၀၁-၅၄၄၃၁၇၊ Fax ၀၁-၈၆၀၄၅၄၆။

ထုတ်ဝေခြင်းအမှတ် - (၀၁၀၉၃)
ပုံနှိပ်ခြင်းအမှတ် - (၀၀၈၇၇)

mmalin.npt@ gmail.com
www.facebook.com/MYANMAALINNNEWS

MYANMAR Digital News Presented by NPE
www.mdn.gov.mm

ရွှေကောက်ပွဲဖျက်မယ်ဆိုတဲ့လူတွေကို ဒီတိုင်းကြည့်နေမှာ မဟုတ်

ရွှေကောက်ပွဲဖျက်မယ်ဆိုတဲ့လူတွေကိုတော့ ကျုပ်တို့အစိုးရကလည်း ဒီတိုင်းကြည့်နေမှာ မဟုတ်ဘူး။ အပြင်းအထန်နှိပ်ကွပ်ရမှာပဲ။ ရွှေကောက်ပွဲမှာ လွတ်လပ်စွာ ယှဉ်ပြိုင်ရွှေကောက်တဲ့နေရာမှာတော့ ဘယ်သူ့ကိုမှ ကျုပ်တို့အစိုးရက နှောင့်ယှက်မှာမဟုတ်ဘူး။ သို့သော် ဖျက်လိုဖျက်ဆီးလုပ်တဲ့လူမှန်သမျှကိုတော့ အာဏာကုန်နှိမ်နင်းပစ်မှာပဲဆိုတာ ရှင်းရှင်းကြီး သတိပေးထားပါရစေ။

(၁၉၄၇ ခုနှစ်၊ မတ်လ ၁၃ ရက်နေ့တွင် ရွှေကောက်ပွဲနှင့်ပတ်သက်၍ ဗိုလ်ချုပ်အောင်ဆန်းပြောကြားခဲ့သည့် အဝဲလွှင့်မိန့်ခွန်းမှ ကောက်နုတ်ချက်)





နိုင်ငံတော်လုံခြုံရေးနှင့် အေးချမ်းသာယာရေးကော်မရှင် ဥက္ကဋ္ဌ တပ်မတော်ကာကွယ်ရေးဦးစီးချုပ် ဗိုလ်ချုပ်မှူးကြီး မင်းအောင်လှိုင်နှင့် ဇနီး ဒေါ်ကြူကြူလှ၊ ကော်မရှင် ဒုတိယဥက္ကဋ္ဌ ဒုတိယတပ်မတော်ကာကွယ်ရေးဦးစီးချုပ် ကာကွယ်ရေးဦးစီးချုပ် (ကြည်း) ဒုတိယဗိုလ်ချုပ်မှူးကြီး စိုးဝင်းနှင့် တက်ရောက်လာကြသူများ ၂၀၂၅ ခုနှစ် (၆၂) ကြိမ်မြောက် တပ်မတော်ကာကွယ်ရေး ဦးစီးချုပ်ဖလား တပ်မတော် (ကြည်း၊ ရေ၊ လေ) ဘောလုံးပြိုင်ပွဲ ဗိုလ်လုပွဲအဖြစ် ကာကွယ်ရေးဦးစီးချုပ်ရုံး(ကြည်း) စခန်းမှူးရုံးကိုယ်စားပြုအသင်းနှင့် ရန်ကုန်တိုင်းစစ်ဌာနချုပ်ကိုယ်စားပြုအသင်းတို့ ယှဉ်ပြိုင်ကစားနေမှုကို ကြည့်ရှုအားပေးကြစဉ်။



❖ ရှေ့ဖုံးမှ

ကာကွယ်ရေးဦးစီးချုပ်ရုံး (ကြည်း၊ ရေ၊ လေ) ရုံး/ဌာနများမှ အရာရှိ၊ စစ်သည်၊ မိသားစုများ၊ နေပြည်တော်တိုင်းစစ်ဌာနချုပ် ကွပ်ကဲမှုအောက် တပ်ရင်း/ တပ်ဖွဲ့များမှ အရာရှိ၊ စစ်သည်၊ မိသားစုများ၊ တပ်မတော်ဘောလုံး အကယ်ဒမီကျောင်းမှ သင်တန်းသားများ၊ ဖိတ်ကြားထားသူများနှင့် ပြိုင်ပွဲဝင် အားကစားသမားများတက်ရောက်ကြသည်။

ယှဉ်ပြိုင်ကစား

ဦးစွာ ၂၀၂၅ ခုနှစ် (၆၂) ကြိမ်မြောက် တပ်မတော်ကာကွယ်ရေးဦးစီးချုပ်ဖလား တပ်မတော် (ကြည်း၊ ရေ၊ လေ) ဘောလုံးပြိုင်ပွဲ ဗိုလ်လုပွဲအဖြစ် ကာကွယ်ရေးဦးစီးချုပ်ရုံး (ကြည်း) စခန်းမှူးရုံးကိုယ်စားပြုအသင်းနှင့် ရန်ကုန်တိုင်းစစ်ဌာနချုပ် ကိုယ်စားပြုအသင်းတို့ ယှဉ်ပြိုင်ကစားကြရာ ဗိုလ်လုပွဲသို့ တက်ရောက်လာကြသည့် အသင်းများဖြစ်သည်နှင့်အညီ တစ်ဖက်နှင့်တစ်ဖက် ဦးဆောင်ဂိုးရရှိနိုင်ရေး အပြန်အလှန်ထိုးဖောက်တိုက်စစ်ဆင်ခဲ့ကြသော်လည်း ဂိုးသွင်းယူနိုင်ခြင်းမရှိသည့်အတွက် ပွဲကစားချိန် ပထမပိုင်းပြီးဆုံးချိန်တွင် ဂိုးမရှိသရေရလဒ်သာ ထွက်ပေါ်ခဲ့သည်။

ထို့နောက် ဒုတိယပိုင်းပွဲကစားချိန်၌ တစ်ဖက်နှင့်တစ်ဖက် အပြန်အလှန် အကြိတ်အနယ် ဆက်လက် ယှဉ်ပြိုင်ကစားခဲ့ကြသော်လည်း ဂိုးသွင်းယူနိုင်ခြင်းမရှိသည့်အတွက် ပွဲကစားချိန်ပြီးဆုံးချိန်တွင် ဂိုးမရှိသရေရလဒ်သာထွက်ပေါ်ခဲ့သဖြင့် အချိန်ပိုပွဲကစားချိန်ကို ဆက်လက်ကစားခဲ့ကြရာ အချိန်ပိုပွဲကစားချိန်ပထမပိုင်းတွင် ကာကွယ်ရေးဦးစီးချုပ်ရုံး(ကြည်း) စခန်းမှူးရုံးကိုယ်စားပြုအသင်းက အဖိုးတန်အနိုင်ဂိုးကို သွင်းယူနိုင်ခဲ့သဖြင့် ပွဲကစားချိန် ပြီးဆုံးချိန်တွင် ကာကွယ်ရေးဦးစီးချုပ်ရုံး (ကြည်း) စခန်းမှူးရုံးကိုယ်စားပြုအသင်းက ရန်ကုန်တိုင်းစစ်ဌာနချုပ်ကိုယ်စားပြုအသင်းကို တစ်ဂိုး– ဂိုးမရှိဖြင့် အနိုင်ရဗိုလ်စွဲခဲ့သည်။

ဗိုလ်လုပွဲ ယှဉ်ပြိုင်ကစားမှ အပြီးတွင် ၂၀၂၅ ခုနှစ် (၆၂) ကြိမ်မြောက် တပ်မတော်ကာကွယ်ရေးဦးစီးချုပ်ဖလား တပ်မတော် (ကြည်း၊ ရေ၊ လေ) ဘောလုံးပြိုင်ပွဲ ဆုချီးမြှင့်ပွဲအခမ်းအနားကို ကျင်းပပြုလုပ်ရာ စစ်ထောက်ချုပ် ဒုတိယဗိုလ်ချုပ်ကြီး ဇော်ဟိန်းက ပွဲစဉ်တစ်လျှောက် တစ်ဦးချင်းနေရာအလိုက် အကောင်းဆုံးကစားသမားဆုရရှိသူများနှင့် အကောင်းဆုံးအားကစားသမားဆုရရှိသူများကိုလည်းကောင်း၊ တပ်မတော်အားကစားနှင့် ကာယပညာအုပ်ချုပ်ရေးအဖွဲ့ဥက္ကဋ္ဌ စစ်ရေးချုပ်ဒုတိယဗိုလ်ချုပ်ကြီး ဖုန်းမြတ်က တတိယဆုရရှိသည့် အလယ်ပိုင်းတိုင်းစစ်ဌာနချုပ် ကိုယ်စားပြုအသင်းကိုလည်းကောင်း၊ ကာကွယ်ရေးဦးစီးချုပ်ရုံး(ကြည်း)မှ ဒုတိယဗိုလ်ချုပ်ကြီး နီလင်းအောင်က ဒုတိယဆုရရှိသည့် ရန်ကုန်တိုင်းစစ်ဌာနချုပ်ကိုယ်စားပြုအသင်းကိုလည်းကောင်း တစ်ဦးချင်းဆုတံဆိပ်များနှင့် ငွေသားဆုများကို ပေးအပ်ချီးမြှင့်ကြသည်။

ပေးအပ်ချီးမြှင့်

ယင်းနောက် ကော်မရှင်အဖွဲ့ဝင် ညွှန့်ဦးကွပ်ကဲရေးမှူး(ကြည်း၊ ရေ၊ လေ) ဗိုလ်ချုပ်ကြီး ကျော်စွာလင်းက ၂၀၂၅ ခုနှစ် (၆၂) ကြိမ်မြောက် တပ်မတော်ကာကွယ်ရေးဦးစီးချုပ်ဖလား တပ်မတော် (ကြည်း၊ရေ၊လေ)ဘောလုံးပြိုင်ပွဲတွင် ပထမဆုရရှိသည့် ကာကွယ်ရေးဦးစီးချုပ်ရုံး(ကြည်း)စခန်းမှူးရုံးကိုယ်စားပြုအသင်းမှ အားကစားသမားများအား တစ်ဦးချင်းဆုတံဆိပ်များကို ပေးအပ်ချီးမြှင့်သည်။

စာမျက်နှာ ၄ သို့

စာမျက်နှာ ၃ မှ

ဆက်လက်၍ ကော်မရှင်ဥက္ကဋ္ဌ ဒုတိယဥက္ကဋ္ဌ ဒုတိယတပ်မတော်ကာကွယ်ရေးဦးစီးချုပ် ကာကွယ်ရေးဦးစီးချုပ် (ကြည်း) ဒုတိယဗိုလ်ချုပ်မှူးကြီး စိုးဝင်းက အသန့်ရှင်းဆုံးဆုရရှိသည့် တောင်ပိုင်းတိုင်းစစ်ဌာနချုပ် ကိုယ်စားပြုအသင်းအား ဆုဖလားနှင့် ငွေသားဆုများကို ပေးအပ်ချီးမြှင့်သည်။

ထို့နောက် နိုင်ငံတော်လုံခြုံရေးနှင့် အေးချမ်းသာယာရေးကော်မရှင်ဥက္ကဋ္ဌ တပ်မတော်ကာကွယ်ရေးဦးစီးချုပ် ဗိုလ်ချုပ်မှူးကြီး မင်းအောင်လှိုင်က ၂၀၂၅ ခုနှစ် (၆၂)ကြိမ်မြောက် တပ်မတော်ကာကွယ်ရေး ဦးစီးချုပ်ဖလား တပ်မတော် (ကြည်း၊ ရေ၊ လေ) ဘောလုံးပြိုင်ပွဲတွင် ပထမဆု ဆွတ်ခူးရရှိသည့် ကာကွယ်ရေးဦးစီးချုပ်ရုံး (ကြည်း) စခန်းမှူးရုံးကိုယ်စားပြုအသင်းအား တံခွန်စိုက်ဆုဖလား၊ ဆင့်ပွားဖလားနှင့် ငွေသားဆုများကို ပေးအပ်ချီးမြှင့်ရာ အသင်းအုပ်ချုပ်သူအရာရှိနှင့် အားကစားသမားများက လက်ခံရယူသည်။

ရင်းရင်းနှီးနှီး နှုတ်ဆက်

ယင်နောက် နိုင်ငံတော်လုံခြုံရေးနှင့် အေးချမ်းသာယာရေး ကော်မရှင်ဥက္ကဋ္ဌ တပ်မတော်ကာကွယ်ရေးဦးစီးချုပ်နှင့် အဖွဲ့ဝင်များသည့် အားကစားသမားများအား ရင်းရင်းနှီးနှီး နှုတ်ဆက်ခဲ့ကြောင်း သတင်းရရှိသည်။

သတင်းစဉ်

ပေးအပ်ချီးမြှင့်

ကော်မရှင်ဒုတိယဥက္ကဋ္ဌ ဒုတိယတပ်မတော်ကာကွယ်ရေးဦးစီးချုပ် ကာကွယ်ရေးဦးစီးချုပ် (ကြည်း) ဒုတိယဗိုလ်ချုပ်မှူးကြီး စိုးဝင်း အသန့်ရှင်းဆုံးဆုရရှိသည့် တောင်ပိုင်းတိုင်းစစ်ဌာနချုပ်ကိုယ်စားပြုအသင်းအား ဆုဖလားနှင့်ငွေသားဆု ပေးအပ်ချီးမြှင့်စဉ်။





၂၀၂၅ ခုနှစ် (၆၂) ကြိမ်မြောက် တပ်မတော်ကာကွယ်ရေးဦးစီးချုပ်ဖလား တပ်မတော် (ကြည်း၊ ရေ၊ လေ) ဘောလုံးပြိုင်ပွဲ ဗိုလ်လုပွဲအဖြစ် ကာကွယ်ရေးဦးစီးချုပ်ရုံး(ကြည်း) စခန်းမှူးရုံးကိုယ်စားပြုအသင်းနှင့် ရန်ကုန်တိုင်းစစ်ဌာနချုပ်ကိုယ်စားပြုအသင်းတို့ ယှဉ်ပြိုင်ကစားနေမှုကို လာရောက်ကြည့်ရှုအားပေးကြသည့် ပရိသတ်များအား တွေ့ရစဉ်။



၂၀၂၅ ခုနှစ် (၆၂)ကြိမ်မြောက် တပ်မတော်ကာကွယ်ရေးဦးစီးချုပ်ဖလား တပ်မတော် (ကြည်း၊ ရေ၊ လေ) ဘောလုံးပြိုင်ပွဲတွင် ပထမဆုဆွတ်ခူးရရှိသည့် ကာကွယ်ရေးဦးစီးချုပ်ရုံး (ကြည်း) စခန်းမှူးရုံးကိုယ်စားပြုအသင်း တံခွန်စိုက်ဆုဖလားနှင့်အတူ အောင်ပွဲခံနေစဉ်။

ပြည်ထောင်စုဝန်ကြီး ဦးကိုကိုလွင် ၂၀၂၅ ခုနှစ် စွမ်းအင်အသွင်ကူးပြောင်းရေး အပြည်ပြည်ဆိုင်ရာဗဟိုရမ်းသို့ တက်ရောက်

National Energy Administration(NEA)၏ အကြီးအကဲဖြစ်သူနှင့် တွေ့ဆုံ

နေပြည်တော် အောက်တိုဘာ ၂၄ စွမ်းအင်ဝန်ကြီးဌာန ပြည်ထောင်စုဝန်ကြီး ဦးကိုကိုလွင်သည် တရုတ်ပြည်သူ့သမ္မတနိုင်ငံ အမျိုးသားစွမ်းအင်စီမံခန့်ခွဲမှုအဖွဲ့ National Energy Administration(NEA) က ကြီးမှူးကျင်းပသည့် ၂၀၂၅ ခုနှစ် စွမ်းအင်အသွင်ကူးပြောင်းရေး အပြည်ပြည်ဆိုင်ရာဗဟိုရမ်းသို့ နိုင်ငံတကာမှ စွမ်းအင်ဝန်ကြီးများ၊ စွမ်းအင်ကဏ္ဍဆိုင်ရာအကြီးအကဲများနှင့်အတူ တက်ရောက်ပြီး ပြခန်းများလှည့်လည်ကြည့်ရှုသည်။

ဗဟိုရမ်တွင် ပြည်ထောင်စုဝန်ကြီးက Key Note Speaker အနေဖြင့် “စွမ်းအင်ပူလုံရေး၊ စွမ်းအင်လုံခြုံရေးနှင့် စွမ်းအင်အသွင်ကူးပြောင်းရေးတွင် မြန်မာနိုင်ငံအနေဖြင့် ပါဝင်ဆောင်ရွက်နေမှု” ခေါင်းစဉ်ဖြင့် ဆွေးနွေးပြောကြားရာတွင် ကမ္ဘာလုံးဆိုင်ရာ စွမ်းအင်အခြေအနေ၊ မြန်မာနိုင်ငံ၏ စွမ်းအင်ကဏ္ဍအခြေအနေတို့နှင့်ဆက်စပ်ပြီး စွမ်းအင်အသွင်ကူးပြောင်းရေး ဆောင်ရွက်ရာတွင် စွမ်းအင်ဖူလုံမှုနှင့်လုံခြုံမှုကို အလေးထား၍ ဆောင်ရွက်ရန်လိုအပ်မှု၊ ရင်းနှီးမြှုပ်နှံမှုများ လာရောက် ဆောင်ရွက်နိုင်မည့် အခွင့်အလမ်းများဖော်ဆောင်ခြင်း၊ ရှာဖွေဖိတ်ခေါ်ခြင်းနှင့် နည်းပညာပိုင်းဆိုင်ရာ အထောက်အပံ့များ ရရှိရေးအတွက် ကြိုးပမ်းဆောင်ရွက်နေမှုများ၊ ကမ္ဘာ့နိုင်ငံများ နည်းတူ ရာသီဥတုဆိုင်ရာ ကတိကဝတ်များ ပြည့်မီစေရေးအတွက် စွမ်းအင် အသွင်ကူးပြောင်းရေး လုပ်ငန်းစဉ်များ လိုက်ပါဆောင်ရွက်ရာတွင် တွေ့ကြုံနေသည့် စိန်ခေါ်မှုများကို ကျော်ဖြတ်နိုင်ရန် အတွက် ပူးပေါင်းဆောင်ရွက်ရန် လိုအပ်သည့် အခြေအနေများကို ထည့်သွင်းဆွေးနွေးသည်။



ထို့နောက် ပြည်ထောင်စုဝန်ကြီးခေါင်းဆောင်သော မြန်မာကိုယ်စားလှယ်အဖွဲ့သည် တရုတ်ပြည်သူ့သမ္မတနိုင်ငံ အမျိုးသားစွမ်းအင် စီမံခန့်ခွဲမှုအဖွဲ့၏ အကြီးအကဲဖြစ်သူ Mr.Wang Hongzhi ဦးဆောင်သောအဖွဲ့နှင့်တွေ့ဆုံ၍ နှစ်နိုင်ငံစွမ်းအင်ဆိုင်ရာ မူဝါဒများ၊ မဟာဗျူဟာများကို အခြေခံ၍ စွမ်းအင် အသွင်ကူးပြောင်းရေး ကာလတွင် စွမ်းအင်ဖူလုံမှုနှင့် လုံခြုံမှုအတွက် နှစ်နိုင်ငံအနေဖြင့် နီးကပ်စွာ ပူးပေါင်းဆောင်ရွက်လိုသည့် အခြေအနေများ၊ နှစ်နိုင်ငံ အကြီးအကဲများ သဘောတူညီထားကြပြီးဖြစ်သည့် ကဏ္ဍစုံ၊ ဘက်စုံပူးပေါင်းဆောင်ရွက်ရေးဌ တစ်ခုအပါအဝင်ဖြစ်သော စွမ်းအင်ကဏ္ဍတွင် ပူးပေါင်းဆောင်ရွက်လိုသည့်ကိစ္စရပ်များ၊ Green Energy, New Energy သို့ကူးပြောင်းရာတွင် အဓိကကျသည့် နည်းပညာ၊ အရင်းအနှီး၊ လူသားအရင်းအမြစ် ဖွံ့ဖြိုးရေး ကဏ္ဍသုံးရပ်တွင် တရုတ်နိုင်ငံ အနေဖြင့် လိုအပ်သည့် ကူညီအားပေးမှုများ ပြုလုပ်ပေးနိုင်ရန် ကိစ္စရပ်များ၊ ၂၁ ရာစုကို သိသာစွာပြောင်းလဲသွားစေမည့် နည်းပညာဟုခေါ်ဆိုရမည့် AI နည်းပညာကို စွမ်းအင် အသွင်ကူးပြောင်းရေး လုပ်ငန်းစဉ်များတွင် မလွဲမသွေ အသုံးပြုရမည်ဖြစ်ရာ အဓိကလိုအပ်သည့် လျှပ်စစ်ဓာတ်အား ပိုမိုရယူ အသုံးပြုနိုင်ရေးအတွက် တရုတ်နိုင်ငံအနေဖြင့် ကူညီဆောင်ရွက်ပေးရန် ကိစ္စရပ်များကို ဆွေးနွေးသည်။

ထို့ပြင် တရုတ်နိုင်ငံအနေဖြင့် စွမ်းအင်ကဏ္ဍတွင် အရှေ့အလယ်ပိုင်းဒေသ၊ အာဖရိကဒေသတို့နှင့် ပူးပေါင်းဆောင်ရွက်မှု တိုးမြှင့်လျက်ရှိရာ မြန်မာနိုင်ငံပထဝီအနေအထားအရ အချက်အချာကျသည့် အားသာချက်ကိုရယူ၍ ပူးပေါင်းဆောင်ရွက်သွားရန် အဆင်သင့်ရှိနေပါကြောင်း၊ နှစ်ဦးနှစ်ဖက် အမြင်ချင်းဖလှယ်၍ ရင်းနှီးပွင့်လင်းစွာ ဆွေးနွေးခဲ့ကြကြောင်း သိရသည်။

သတင်းစဉ်

နေပြည်တော် ခုတင်(၁၀၀၀) အထွေထွေရောဂါကုဆေးရုံကြီး၌ မြန်မာ့ဆက်သွယ်ရေးလုပ်ငန်းက (၁၇)ကြိမ်မြောက် စုပေါင်းသွေးလှူဒါန်း

နေပြည်တော် အောက်တိုဘာ ၂၄

ပို့ဆောင်ရေးနှင့်ဆက်သွယ်ရေးဝန်ကြီးဌာန မြန်မာ့ဆက်သွယ်ရေးလုပ်ငန်း၏ (၁၇)ကြိမ်မြောက် စုပေါင်းသွေးလှူဒါန်းပွဲကို ယနေ့နံနက်ပိုင်းတွင် နေပြည်တော် ခုတင် (၁၀၀၀) အထွေထွေရောဂါကုဆေးရုံကြီး၌ ကျင်းပရာ ပို့ဆောင်ရေးနှင့်ဆက်သွယ်ရေးဝန်ကြီးဌာနမှဝန်ထမ်းများနှင့် စေတနာရှင် သွေးလှူရှင် စုစုပေါင်း ၄၃ ဦးတို့ ပါဝင်လှူဒါန်းကြသည်။

အဆိုပါ သွေးလှူဒါန်းမှုကို ပို့ဆောင်ရေးနှင့် ဆက်သွယ်ရေးဝန်ကြီးဌာန ပြည်ထောင်စုဝန်ကြီးဦးမြထွန်းဦး၊ ကျန်းမာရေးဝန်ကြီးဌာန ပြည်ထောင်စုဝန်ကြီး ပါမောက္ခဒေါက်တာသက်ခိုင်ဝင်း၊ ခုတိယဝန်ကြီးများနှင့် ဌာနဆိုင်ရာတာဝန်ရှိသူများက လိုက်လံကြည့်ရှုအားပေးကာ စားသောက်ဖွယ်ရာများနှင့် ဆေးဝါးများကို ပေးအပ်ကြသည်။

ထို့နောက် ပြည်ထောင်စုဝန်ကြီး ပါမောက္ခဒေါက်တာသက်ခိုင်ဝင်းက သွေးလှူဒါန်းမှုအတွက် ဂုဏ်ပြုမှတ်တမ်းလွှာကိုပေးအပ်ပြီး ပြည်ထောင်စုဝန်ကြီး ဦးမြထွန်းဦးက အမှတ်တရလက်ဆောင်များ ပြန်လည်ပေးအပ်သည်။

မြန်မာ့ဆက်သွယ်ရေးလုပ်ငန်း၏ (၁၇)ကြိမ်မြောက် စုပေါင်းသွေးလှူပွဲကို နေပြည်တော်၊ ရန်ကုန်၊ မန္တလေး၊ ထားဝယ်၊ မကွေး၊ တောင်ကြီး၊ လားရှိုး၊ ကျိုင်းတုံနှင့် ပုသိမ်မြို့တို့ရှိ ဆေးရုံများနှင့် သွေးဌာနများတွင် တစ်ပြိုင်တည်း ကျင်းပရာ စုစုပေါင်း ၃၄၅ ဦး ပါဝင်လှူဒါန်းခဲ့သည်။



မြန်မာ့ဆက်သွယ်ရေးလုပ်ငန်းသည် ၂၀၁၇ ခုနှစ် မှစတင်၍ စုပေါင်းသွေးလှူပွဲများ ဆောင်ရွက်ခဲ့ရာ ယခုအခါ (၁၇)ကြိမ်တိုင် ရှိခဲ့ပြီဖြစ်ပြီး သွေးလှူရှင် စုစုပေါင်း တစ်သောင်းခန့် လှူဒါန်းခဲ့ပြီးဖြစ်ကြောင်း သိရသည်။

သတင်းစဉ်

ပြည်ထောင်စုဝန်ကြီး ဦးဘဏ်ထွန်း တရုတ်နိုင်ငံ စွမ်းကျိုးမြို့တွင် စွမ်းအင်အသွင်ကူးပြောင်းမှု အပြည်ပြည်ဆိုင်ရာဖိုရမ် - ၂၀၂၅ တက်ရောက်ပြီး လေအားလျှပ်စစ်ဓာတ်အားထုတ်လုပ်မှု လေ့လာ

နေပြည်တော် အောက်တိုဘာ ၂၄

တရုတ်ပြည်သူ့သမ္မတနိုင်ငံ တရုတ်အမျိုးသားစွမ်းအင်စီမံခန့်ခွဲမှုဌာန အကြီးအကဲ မစ္စတာ ဝမ်ဟုန်ကျင့်၏ ဖိတ်ကြားချက်အရ တရုတ်နိုင်ငံ စွမ်းကျိုးမြို့တွင် ကျင်းပသော စွမ်းအင် အသွင်ကူးပြောင်းမှု အပြည်ပြည်ဆိုင်ရာဖိုရမ် - ၂၀၂၅ သို့ တက်ရောက်ရန်နှင့် လေအားလျှပ်စစ်ဓာတ်အား ထုတ်လုပ်နေမှုများကို လေ့လာနိုင်ရန် တရုတ်ပြည်သူ့သမ္မတနိုင်ငံ၌ ရောက်ရှိနေသည့် လျှပ်စစ်စွမ်းအားဝန်ကြီးဌာန ပြည်ထောင်စုဝန်ကြီး ဦးဘဏ်ထွန်း ဦးဆောင်သော မြန်မာကိုယ်စားလှယ်အဖွဲ့သည် အောက်တိုဘာ ၂၂ ရက်မှ ၂၃ ရက်အထိ တရုတ်နိုင်ငံ နန်ကျင်းမြို့နှင့် စွမ်းကျိုးမြို့များသို့ သွားရောက်ခဲ့သည်။

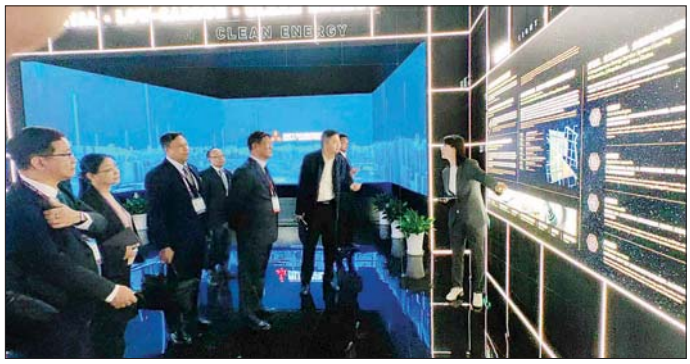

သွားရောက်လေ့လာ

အောက်တိုဘာ ၂၂ ရက်တွင် ပြည်ထောင်စုဝန်ကြီး ဦးဆောင်သော ကိုယ်စားလှယ်အဖွဲ့သည် နန်ကျင်းမြို့ China Huaneng Group ၏ကျန်စုပြည်နယ်အတွင်း ဓာတ်အား ထုတ်လုပ်မှုနှင့် ဓာတ်အားစနစ်တည်ငြိမ်စေရေး၊ ဓာတ်အားစနစ် ထိန်းချုပ်စင်တာ သို့ သွားရောက်လေ့လာရာ တာဝန်ရှိသူများက ကမ်းလွန်လေအားလျှပ်စစ် ဓာတ်အားပေးစက်ရုံများမှ ဓာတ်အားထုတ်လုပ်မှု၊ နေရောင်ခြည်စွမ်းအင်မှ ဓာတ်အား ထုတ်လုပ်မှုများအား ဓာတ်အားစနစ် တည်ငြိမ်မှုကို ထိခိုက်မှုမရှိစေရေး ပေါင်းစပ် ထိန်းချုပ်ဆောင်ရွက်မှု အခြေအနေများ၊ စက်ရုံများ ထိန်းသိမ်းလည်ပတ် မောင်းနှင်မှုကို ဓာတ်အားစနစ်ထိန်းချုပ်စင်တာမှ ထိန်းချုပ်ဆောင်ရွက်နေမှုများကို ရှင်းလင်းပြောကြားသည်။

ထို့နောက် ကိုယ်စားလှယ်အဖွဲ့သည် Jingyu Deep-green Energy Co.,Ltd. မှ ဆောင်ရွက်လျက်ရှိသည့် ဇီဝလောင်စာတောင့် စက်ရုံသို့ ဝင်ရောက်လေ့လာရာ တာဝန်ရှိသူများက ကိုင်းဖျားကိုင်းနား၊ ဝါး၊ ဆီအုန်းခွံ၊ ပြောင်းဖူးရိုး၊ အုန်းခွံ စသော စွန့်ပစ်ဇီဝပစ္စည်းများကို စက်မှုလုပ်ငန်းများတွင် ပြန်လည်အသုံးပြုနိုင်သော ဇီဝကာဗွန်များ၊ သစ်သားလောင်စာတောင့်များ ထုတ်လုပ်မှုအဆင့်ဆင့်အလိုက် စက်ရုံအတွင်း ရှင်းလင်းပြသပြီး ကုန်ကြမ်းစုဆောင်းရရှိမှုများ၊ နိုင်ငံတော်မှ အားပေး ထောက်ခံမှုများ၊ စွေးကွက်ရှာဖွေရရှိမှု အခြေအနေများ၊ သယ်ယူပို့ဆောင်ရေး အခြေအနေများကို ရှင်းလင်းပြောကြားသည်။

ထို့ပြင် ဖိုရမ်ကျင်းပရေးအဖွဲ့၏ စီစဉ်ပေးမှုဖြင့် ပြည်ထောင်စုဝန်ကြီးနှင့်အဖွဲ့သည် အောက်တိုဘာ ၂၃ ရက်တွင် စွမ်းကျိုးမြို့ Xiangcheng EDZ Energy Center သို့သွားရောက်၍ Energy Center တွင် လျှပ်စစ်စွမ်းအင်စီမံခန့်ခွဲမှုများ၊ အဆောက်အအုံများတွင် Dual Thermal Storage နှင့် Multi-energy Complementarity ဆောင်ရွက်ထားရှိမှုများ၊ AI-Enabled Smart Energy Technology ၊ Energy Saving and Carbon Reduction၊ AI base Control System တို့ကို ဆောင်ရွက်ခြင်းဖြင့် နိုင်ငံတော်မှချမှတ်ထားသော မူဝါဒများ အကောင်အထည်ဖော် ဆောင်ရွက်မှုများကို လေ့လာခဲ့သည်။

အောက်တိုဘာ ၂၃ ရက်တွင် ကိုယ်စားလှယ်အဖွဲ့သည် တရုတ်အမျိုးသားစွမ်းအင် စီမံခန့်ခွဲမှုဌာနနှင့် International Renewable Energy Agency (IERNA) တို့က ကြီးမှူးကျင်းပသည့် စွမ်းအင်အသွင်ကူးပြောင်းမှု အပြည်ပြည်ဆိုင်ရာဖိုရမ် ၂၀၂၅ ၏ ဖိုရမ်ခွဲ Large Power Grid Security Risk Prevention and Control Technical သို့ တက်ရောက်ကြသည်။ ဖိုရမ်ခွဲတွင် တရုတ်အမျိုးသားစွမ်းအင် စီမံခန့်ခွဲမှုဌာနမှ မစ္စတာ ဟွမ်ရွှေနန်၊ တရုတ်နိုင်ငံတောင်ပိုင်း လျှပ်စစ်ဓာတ်အား ကွန်ရက်မှ မစ္စတာဝူရောက်ချန် တို့ တက်ရောက်ပြီး ကြုံဆုံနှုတ်ဆက်စကားပြောကြားသည်။

ယင်းနောက် ပြည်ထောင်စုဝန်ကြီး ဦးဘဏ်ထွန်းက မြန်မာနိုင်ငံသည် ပြန်ပြည့်မြဲစွမ်းအင် ပေါကြွယ်ဝသဖြင့် နေစွမ်းအင်၊ လေစွမ်းအင်နှင့် ရေအားလျှပ်စစ်ကို ပိုမိုအသုံးပြုနိုင်ရန် အင်တိုက်အားတိုက် ကြိုးစားလျက်ရှိပါကြောင်း၊ ပြန်ပြည့်မြဲစွမ်းအင်၊ သန့်ရှင်းသည့် လောင်စာများနှင့် နျူကလီးယား စွမ်းအင်တို့က စွမ်းအင်စနစ် တည်ငြိမ်မှုအတွက် အခြေခံအချက်အဖြစ် ပံ့ပိုးကူညီပေးသွားမည်ဖြစ်ကြောင်း၊ မြန်မာနိုင်ငံသည် ပြန်ပြည့်မြဲစွမ်းအင် စီမံကိန်းများ ဖွံ့ဖြိုးတိုးတက်ရေးတွင် အစဉ်တစိုက်ဆောင်ရွက်ခဲ့ပါကြောင်း၊ နိုင်ငံတစ်နိုင်ငံတည်းသည် ဤကြီးမားသော စွမ်းအင်အသွင်ကူးပြောင်းမှုကို ဆောင်ရွက်နိုင်မည် မဟုတ်ပါကြောင်း၊ နိုင်ငံများနှင့် ပူးပေါင်းဆောင်ရွက်ခြင်း၊ စိတ်ကူးများ၊ နည်းပညာများနှင့် အတွေ့အကြုံများကို မျှဝေခြင်းဖြင့် ရည်မှန်းချက်များကို ပိုမိုကောင်းမွန်စွာ အကောင်အထည်ဖော်ဆောင်ရွက်နိုင်မည် ဖြစ်ပါကြောင်း ပြောကြားသည်။

စွမ်းအင်အသွင်ကူးပြောင်းမှု အပြည်ပြည်ဆိုင်ရာဖိုရမ် ၂၀၂၅ ၏ ဖိုရမ်ခွဲ Large Power Grid Security Risk Prevention and Control Technical သို့ဓာတ်အား စနစ် ထိန်းချုပ်မောင်းနှင်မှု ဆိုင်ရာ တာဝန်ရှိအဖွဲ့အစည်းများ၊ တက္ကသိုလ်၊ ကောလိပ်များမှ သုတေသနဆောင်ရွက်သည့် အဖွဲ့အစည်းများ၊ လျှပ်စစ်ဆိုင်ရာမူဝါဒ ချမှတ်သူများ တက်ရောက်ကြကြောင်း သိရသည်။

သတင်းစဉ်

လွိုင်ကော်တက္ကသိုလ်၌ ၂၀၂၅ ပညာသင်နှစ် အဝေးသင်စာမေးပွဲ အေးချမ်းစွာဖြေဆို

လွိုင်ကော် အောက်တိုဘာ ၂၄

ပညာရေးဝန်ကြီးဌာန အဆင့်မြင့် ပညာဦးစီးဌာနရှိ တက္ကသိုလ်နှင့် ဒီဂရီကောလိပ်များ၏ ၂၀၂၅ ပညာသင်နှစ် အဝေးသင် သင်တန်းများ၏ စာမေးပွဲကို နိုင်ငံတစ်ဝန်း၌ ယနေ့နံနက်ပိုင်းတွင် စတင်ဖြေဆို လျက်ရှိရာ လွိုင်ကော်တက္ကသိုလ်တွင် ကျောင်းသား ကျောင်းသူများက ဝိဇ္ဇာအထူးပြု ဘာသာရပ်များဖြစ်သည့် အင်္ဂလိပ်စာ၊ ပထဝီဝင်၊ ဒဿနိကဗေဒ၊ အရှေ့တိုင်း ပညာနှင့် ဥပဒေဘာသာရပ်များကို အေးချမ်းစွာ ဝင်ရောက်ဖြေဆို လျက်ရှိသည်။

၃၉၄ ဦး ဖြေဆို

လွိုင်ကော် တက္ကသိုလ်ကို အောက်တိုဘာ ၁၃ ရက်တွင် ပြန်လည်ဖွင့်လှစ်ခဲ့ရာ ဒုတိယအသုတ်အနီးကပ်သင်တန်းကာလကို အောက်တိုဘာ ၁၃ ရက်မှ ၂၂ ရက်အထိ သင်ကြားပို့ချပြီး စာမေးပွဲကို အောက်တိုဘာ ၂၄ ရက်မှ ၃၀ ရက်အထိ ကျင်းပမည် ဖြစ်ရာ ကျောင်းသား ကျောင်းသူ ၃၉၄ ဦး ဝင်ရောက်ဖြေဆိုလျက် ရှိကြောင်း သိရသည်။



ပြည်နယ်(ပြန်/ဆက်)

သာစည်မြို့နယ်၌ အွန်လိုင်းစနစ်ဖြင့် လျှပ်စစ်ဓာတ်အားခပေးဆောင်ပုံ ရှင်းလင်း

သာစည် အောက်တိုဘာ ၂၄

မန္တလေးတိုင်းဒေသကြီး သာစည်မြို့နယ်အတွင်းရှိ လျှပ်စစ်ဓာတ်အားသုံးစွဲသူများအနေဖြင့် လျှပ်စစ်ဓာတ်အားခများကို လွယ်ကူလျင်မြန်စွာ ပေးဆောင်နိုင်ရေးအတွက် Online Billing ဖြင့် လျှပ်စစ်ဓာတ်အားခ ပေးဆောင်ပုံအဆင့်ဆင့်ကို ယမန်နေ့က မြို့နယ်လျှပ်စစ်မန်နေဂျာရုံး၌ ကျင်းပရာ မြို့နယ်လျှပ်စစ်မန်နေဂျာ ဒေါ်မေသဇင်နှင့် မြို့နယ်လျှပ်စစ်အင်ဂျင်နီယာ ဦးဖြင့်မော်တို့က လျှပ်စစ်ဓာတ်အားသုံးစွဲသူများအား Online စနစ်ဖြင့် ပေးဆောင်ပုံများကို ရှင်းလင်းပြောကြားပြီး ကမ္ဘောဇဘဏ်မှ ဝန်ထမ်းများနှင့် သာစည်မြို့နယ် လျှပ်စစ်မန်နေဂျာရုံးမှ ဝန်ထမ်းများက လျှပ်စစ်ဓာတ်အားခ လာရောက်ပေးဆောင်သည့် ဓာတ်အားသုံးစွဲသူများ အား Kpay ဖြင့် လျှပ်စစ်ဓာတ်အားခ ပေးဆောင်ပုံအဆင့်ဆင့်ကို လက်တွေ့ရှင်းလင်းပြသခဲ့ကြောင်း သိရသည်။

မြို့နယ်(ပြန်/ဆက်)

မလိုအပ်သော မီးများကို ပိတ်ထားခြင်းဖြင့် လျှပ်စစ်ကို ချွေတာပါ

မြန်မာ့လွှတ်တော်များ၏ ပထမဆုံးချစ်ကြည်ရေးခရီးစဉ်နှင့် ရုရှားဇာဘုရင်တို့၏ဌာနေသို့ တစ်ခေါက်

မြန်မာကိုယ်စားလှယ်အဖွဲ့များ၏ ရုရှားနိုင်ငံချစ်ကြည်ရေးခရီးစဉ်သတင်းများ၊ ရုရှားနိုင်ငံမှ ကိုယ်စားလှယ်အဖွဲ့များ၏ မြန်မာနိုင်ငံချစ်ကြည်ရေးခရီးစဉ် သတင်းများကို ရုပ်မြင်သံကြားတွင် ကြည့်ရှုရ၊ နိုင်ငံပိုင်သတင်းစာများတွင် ဖတ်ရှုရရာမှ အားရကျေနပ်ဝမ်းမြောက်မိသည့် အားလျော်စွာ ၂၀၁၁ ခုနှစ်က စာရေးသူတို့ ရုရှားနိုင်ငံသို့ သွားရောက်ခဲ့သည့် ချစ်ကြည်ရေးခရီးစဉ်ကို ပြန်လည်သတိရ လွမ်းဆွတ်မိသွားပါသည်။

မောင်သံငြိမ်း

မြန်မာ့လွှတ်တော်များ၏ ပထမဆုံး ပြည်ပ ချစ်ကြည်ရေးခရီးစဉ်ကို ရုရှားဖက်ဒရေးရှင်းနိုင်ငံ၏ မြို့တော်မော်စကိုတွင် စတင်ပြီး မော်စကိုပြီးနောက် ဒုတိယအကြိမ်ဆုံး စိန့်ပီတာစာတ်မြို့သို့ ရောက်ရှိခဲ့ပါသည်။ စိန့်ပီတာစာတ်မြို့သည် ရုရှားနိုင်ငံ မြောက်ပိုင်း ပင်လယ်ကမ်းခြေအနီးဌာ တည်ရှိပြီး အလှပဆုံးမြို့ဟု ဆိုနိုင်ပါသည်။ ရုရှားဧဘုရင်တို့၏ ဌာနေအဖြစ် သမိုင်းအစဉ်အလာကြီးမားသော မြို့ကြီးတစ်မြို့ဖြစ်ပါသည်။

နိုင်ငံတော်ဖွဲ့စည်းပုံအခြေခံဥပဒေ (၂၀၀၈ ခုနှစ်) အရ ပါတီစုံဒီမိုကရေစီစနစ်ဖြင့် ၂၀၁၁ ခုနှစ် ဧနခပါရီလတွင် လွှတ်တော်များပေါ်ပေါက်ခဲ့ရာ ကမ္ဘာ့နိုင်ငံများက ဝမ်းမြောက်ဝမ်းသာ ကြိုဆိုကြပြီး မိတ်ဆွေနိုင်ငံများက ၎င်းတို့၏ လွှတ်တော်များသို့ လာရောက်လေ့လာရန် ဖိတ်ကြားခဲ့ကြရာ ရုရှားဖက်ဒရေးရှင်းနိုင်ငံ အောက်လွှတ်တော် (ဒူးမား – Duma)၏ ဖိတ်ကြားချက်မှာ ပထမဆုံးဖိတ်ကြားချက် ဖြစ်ပါသည်။

❖ **စိန့်ပီတာစာတ်မြို့သည် ၁၇ ရာစုနှစ်ဝန်းကျင်က ရုရှားနိုင်ငံ ဇာဘုရင်မင်းဆက်က အင်ပါယာနိုင်ငံအဖြစ် ဘုန်းမီးနေလတောက်ပစဉ် တည်ထောင်ခဲ့သော ဇာဘုရင်များနန်းစိုက်ရာမြို့တော်ဖြစ်**

❖ **ဒေသန္တရဟုသုတရရှိစေမည့် ပြတိုက်များ၊ နန်းတော်အဆောက်အအုံများ၊ သမိုင်းဝင်နေရာများကို လေ့လာခွင့်ရရှိခဲ့ပါသည်။ လှပသောပန်းခြံများ၊ ရေပန်းများ ထိန်းသိမ်းထားရှိမှုနှင့် ပြသထားသည့် ရှေးဟောင်းပစ္စည်းများ ထိန်းသိမ်းထားရှိမှုမှာလည်း အတုယူဖွယ်ဖြစ်**

ခရီးစဉ်ရည်ရွယ်ချက်

မြန်မာနိုင်ငံအနေဖြင့် ရှိရင်းစွဲ နှစ်နိုင်ငံ ချစ်ကြည်ရေးကို ပိုမိုတိုးတက်စေရန် ရည်ရွယ်ချက်ဖြင့် မြန်မာ့လွှတ်တော်ကိုယ်စားလှယ်အဖွဲ့၏ ပထမဆုံး ပြည်ပချစ်ကြည်ရေးခရီးစဉ်အဖြစ် ရုရှားဖက်ဒရေးရှင်းနိုင်ငံသို့ သွားရောက်ခဲ့ခြင်း ဖြစ်ပါသည်။ ခရီးစဉ်၏ အဓိကရည်ရွယ်ချက်မှာ ရုရှား (ဒူးမား)အောက်လွှတ်တော်၊ ရုရှားအထက်လွှတ်တော် (ဖက်ဒရေးရှင်းကောင်စီ)နှင့် စိန့်ပီတာစာတ် လွှတ်တော်အပါအဝင် လွှတ်တော်များဖွဲ့စည်းမှု၊ တာဝန်၊ လုပ်ပိုင်ခွင့်များ၊ အခွင့်အရေးများလေ့လာရန်နှင့် ရုရှားကုန်သည်ကြီးများအသင်း (Chamber of commerce) အပါအဝင် စီးပွားရေးလုပ်ငန်းရှင် အချို့နှင့်တွေ့ဆုံဆွေးနွေးပြီး နှစ်နိုင်ငံစီးပွားရေး ပူးပေါင်းဆောင်ရွက်နိုင်ရေး ဆွေးနွေးရန်ဖြစ်ပါသည်။

၂၀၁၁ ခုနှစ် ဧနခပါရီလတွင် ပထမအကြိမ် လွှတ်တော် ပထမအစည်းအဝေးများကျင်းပပြီး ရွေးချယ်တင်မြှောက်တာဝန်ပေးအပ်ခြင်း၊ ဖွဲ့စည်းခြင်းကိစ္စများကို ဆောင်ရွက်ခဲ့ပါသည်။ ပထမအစည်းအဝေးကို ၂၀၁၁ ခုနှစ် ဧနခပါရီလ ၃၁ ရက်နေ့မှ မတ်လကုန်အထိ ကျင်းပသဖြင့် ပထမဆုံး ဖိတ်ကြားသည့် ရုရှားဖက်ဒရေးရှင်း အောက်လွှတ်တော် (ဒူးမားလွှတ်တော်)၏ ချစ်ကြည်ရေးခရီးစဉ်ကို လတ်တလော မသွားနိုင်သေးဘဲ ပထမအကြိမ် လွှတ်တော်အစည်းအဝေးများအပြီး ဒုတိယအစည်းအဝေးများ မကျင်းပမီ ခေတ္တရပ်နားချိန်ကာလမှသာ သွားလာရန် စီစဉ်ခဲ့ကြပါသည်။

ကြားဖြတ်လုပ်ငန်း

ပထမအကြိမ် လွှတ်တော်အစည်းအဝေး ကျင်းပနေချိန် ၂၀၁၁ ခုနှစ် မတ်လအတွင်းက အာဆီယံလွှတ်တော်တိုင်း မပါမဖြစ်ပါဝင်ရန် ဆုံးဖြတ်ထားသော (AIPA) ခေါ် (အာဆီယံ ပါလီမန်များဆိုင်ရာညီလာခံ)သို့ အဖွဲ့ဝင်အဖြစ် ပါဝင်ရေး အဆိုပြုရန်ကိစ္စ ပေါ်ပေါက်လာပါသည်။ ဧပြီလ ၃ ရက်နေ့တွင် ကမ္ဘောဒီးယားနိုင်ငံ ဖနွမ်းပင်မြို့၌ ကျင်းပသည့် အကြိုအစည်းအဝေးနှင့် ဆွေးနွေးပွဲသို့ ကိုယ်စားလှယ်အဖွဲ့တက်ရောက်ရန် ဖိတ်ကြားလာပါသည်။ အရေးပေါ်အစည်းအဝေးဖြစ်၍ အမျိုးသားလွှတ်တော် ဒုတိယဥက္ကဋ္ဌ၊ စာရေးသူနှင့် အခြားလွှတ်တော်ကိုယ်စားလှယ်တစ်ဦး ပေါင်းသုံးဦးတို့ ကမ္ဘောဒီးယားနိုင်ငံသို့ သွားရောက်ခဲ့ကြပါသည်။

AIPA အဖွဲ့ဝင်ဖြစ်ရေး အချိန်မီ အဆိုပြုနိုင်ခဲ့သဖြင့် ၂၀၁၁ ခုနှစ် စက်တင်ဘာလတွင် အဖွဲ့ဝင်အဖြစ် အခမ်းအနားဖြင့် လက်ခံခဲ့ပါသည်။

ချစ်ကြည်ရေးခရီးစဉ် စဖြို

မြန်မာ့လွှတ်တော်များ၏ ပထမဆုံးပြည်ပ ချစ်ကြည်ရေးခရီးစဉ်ကို ၂၀၁၁ ခုနှစ် ဧနခပါရီလ ၂၅ ရက်နေ့တွင် ရုရှားဖက်ဒရေးရှင်းနိုင်ငံ မော်စကိုမြို့သို့ သွားရောက်ရန်စီစဉ်ခဲ့ရာ ရုရှားနိုင်ငံ၏ ဖိတ်ကြားချက်မှာ အောက်လွှတ်တော် (ဒူးမား)ဥက္ကဋ္ဌက မြန်မာနိုင်ငံ(အောက်လွှတ်တော်) ပြည်သူ့လွှတ်တော် ဥက္ကဋ္ဌထံ လိပ်မူဖိတ်ကြားခြင်းဖြစ်၍ ပြည်သူ့လွှတ်တော်ဥက္ကဋ္ဌက ချစ်ကြည်ရေးကိုယ်စားလှယ်အဖွဲ့ကို ဦးဆောင်သွားရောက်ခဲ့ကြခြင်း ဖြစ်ပါသည်။

မြန်မာ့လွှတ်တော်များ၏ ချစ်ကြည်ရေးကိုယ်စားလှယ်အဖွဲ့တွင် လွှတ်တော်နှစ်ရပ်မှ လွှတ်တော်ကိုယ်စားလှယ် ၁၀ ဦးနှင့် အထောက်အကူပြု အရာထမ်း ၃နှစ်ဦး ပေါင်း ၁၃ ဦးပါဝင်ပါသည်။

ခရီးစဉ်တွင် မော်စကိုမြို့သို့ ပထမသွားရောက်ပြီး အိမ်ရှင်(ဒူးမား) အောက်လွှတ်တော်ဥက္ကဋ္ဌနှင့် တွေ့ဆုံဆွေးနွေးခြင်းမှစ၍ မော်စကိုမြို့ရှိ ရင်ပြင်နိုနှင့် အခြားလေ့လာဖွယ်ရာများကို လေ့လာခဲ့ပါသည်။ မော်စကိုမြို့ခရီးစဉ်အပြီးတွင် စိန့်ပီတာစာတ်မြို့သို့ သွားရန်ဖြစ်ပါသည်။

ပထမသုံးရက်တွင် ကျွန်တော်တို့အဖွဲ့သည် မော်စကိုမြို့၌နေထိုင်၍ အိမ်ရှင်(ဒူးမား) အောက်လွှတ်တော် အစီအစဉ်အရ ဆွေးနွေးလေ့လာခဲ့ပြီး စတုတ္ထနေ့ ၂၀၁၁ ခုနှစ် ဖွန်လ ၂၉ ရက်နေ့တွင် စိန့်ပီတာစာတ်မြို့သို့ သွားရောက်ခဲ့ပါသည်။

စိန့်ပီတာစာတ်မြို့သို့ သွားရောက်လေ့လာခြင်း

ပီတာသည်ကရိတ် (၁) ဧကရာဇ်ကြီး

မြန်မာ့လွှတ်တော် ကိုယ်စားလှယ်အဖွဲ့သည် ၂၀၁၁ ခုနှစ် ဖွန်လ ၂၉ ရက်နေ့တွင် စိန့်ပီတာစာတ် မြို့သို့ လေကြောင်းခရီးဖြင့် သွားရောက်ခဲ့ပါသည်။ စိန့်ပီတာစာတ်မြို့သည် ၁၇ ရာစုနှစ်ဝန်းကျင်၌ ရုရှားနိုင်ငံ ဇာဘုရင်မင်းဆက်က အင်ပါယာနိုင်ငံအဖြစ် ဘုန်းမီးနေလ တောက်ပစဉ် တည်ထောင်ခဲ့သော ဇာဘုရင်များနန်းစိုက်ရာမြို့တော်ဖြစ်ပါသည်။

သမိုင်းကြောင်းအရ ပထမမြောက် ပီတာဘုရင် (ပီတာသည်ဂရိတ်) (Peter the Great) ဘုရင်ကြီးက ၁၇၁၂ ခုနှစ်တွင် တည်ဆောက်ခဲ့ပြီး သက်တမ်းနှစ်ပေါင်း ၂၀၀ ကျော် မင်းနေပြည်တော် မြို့တော်အဖြစ်တည်ရှိခဲ့သည့် မြို့ကြီးဖြစ်ပါသည်။ ဘောလ်တစ်ပင်လယ်ထွက်ပေါက်မြို့တော်ကြီးကို သာယာလှပသော ဥယျာဉ်များ၊ ပန်းခြံကြီးများ အကွက်အကွင်း လှပစွာတည်ဆောက်ထားပြီး ဥယျာဉ်၊ ပန်းခြံများအလယ်၌ ကြီးမားခမ်းနားသော နန်းတော်အဆောင်များ၊ ပြတိုက်အဆောက်အအုံများ အစီအရီ တည်ရှိပါသည်။

နှစ်ထပ်သုံးထပ် အဆောက်အအုံများမှ ရွှေရောင်ပန်းကန်တိ ဗိသုကာလက်ရာများဖြင့် အံ့မခန်းလေ့လာဖွယ်ရာ များပြားစွာ တည်ရှိသော မြို့ကြီးဖြစ်ပါသည်။ မြို့တော်ဧရိယာအတွင်း တူးမြောင်းများဖြင့် ပင်လယ်ထွက်ပေါက်ကို ဦးတည် လျက်ရှိပါသည်။

စိန့်ပီတာစာတ်မြို့သည် ရုရှားနိုင်ငံသမိုင်းတွင် အထင်ကရအရေးကြီးသည့် ကဏ္ဍ၌ ပါဝင်ခဲ့ပါသည်။ ရုရှားနိုင်ငံ မော်စကိုမြို့ကို ရုရှားမင်းသားတစ်ပါးက ၁၁၄၇ ခုနှစ်တွင် တည်ထောင်ခဲ့ပါသည်။ အာရှတိုက်၏ မြေဧရိယာ တစ်စိတ်တစ်ပိုင်း ပါဝင်သည့် ကျယ်ပြန့်လှသောနိုင်ငံကြီးတွင် ကြီးစိုး အုပ်ချုပ်ခဲ့သူများအနက် (၁၂)ရာစုနှစ်များမှစ၍ အင်အားကြီးမား လွှမ်းမိုးခဲ့သူများမှာ ဇာမင်းဆက် ဘုရင်များ ဖြစ်ပါသည်။

အဆိုပါ ဇာဘုရင်များအနက် ပြည်ပနိုင်ငံဖြစ်သည့် မြောက်ပိုင်းဆွီဒင်နိုင်ငံများ၊ အနောက်ပိုင်း ပိုလန်နိုင်ငံများ၊ အနောက်တောင်ပိုင်း တူရကီနိုင်ငံများအထိ နယ်မြေချဲ့ထွင်ခဲ့သော ပထမမြောက် ပီတာဘုရင်မှာ ရုရှားအင်ပါယာကို အကျယ်ပြန့်ဆုံး ချဲ့ထွင်နိုင်ငံသည့် ဧကရာဇ် ဘုရင်တစ်ပါးဖြစ်ပါသည်။ ခရစ်နှစ် ၁၆၇၂ ခုနှစ်တွင် မွေးဖွားကာ အရွယ်ရောက်ပြီး အစ်မဝမ်းကွဲနှင့် အစ်ကိုဝမ်းကွဲတို့နှင့်အတူ လက်တွဲအုပ်ချုပ်ခဲ့ကာ အသက် ၁၇ နှစ်အရွယ်တွင် တစ်ဦးတည်း ဦးဆောင်အုပ်ချုပ်ခဲ့ကြောင်း သိရသည်။ အစ်မ၊ အစ်ကိုများထက် စွမ်းဆောင်ရည်မြင့်မား၊ ဉာဏ်ပညာ ထက်မြက်သူဖြစ်သဖြင့် အများက လက်ခံကြပြီး ကမ္ဘာ့နိုင်ငံများအလယ် ခေတ်မီ ရုရှားနိုင်ငံကို တည်ထောင်ပေးခဲ့သူလည်း ဖြစ်ပါသည်။

ရုရှားကြည်းတပ်ကို ခေတ်မီအောင် ပြောင်းလဲဖွဲ့စည်းခဲ့ပြီး ပထမဆုံးရေတပ်ကို တည်ထောင်ခဲ့သူ၊ စက်မှုလက်မှုနှင့် ကုန်သွယ်ရေးကဏ္ဍ တိုးမြှင့်ပေးခဲ့သူဖြစ်ပါသည်။ စိန့်ပီတာစာတ်မြို့ကို တည်ထောင်၍ မင်းနေပြည်တော်အဖြစ် အုပ်စိုးခဲ့ပြီး အသက် ၅၂ နှစ်အရွယ်တွင် ကွယ်လွန်ခဲ့ကြောင်း သိရှိရပါသည်။

St. Petersburg . Legislative Assembly

မြန်မာ့လွှတ်တော်ကိုယ်စားလှယ်အဖွဲ့သည် ၂၀၁၁ ခုနှစ် ဖွန်လ ၃၀ ရက်နေ့တွင် စိန့်ပီတာစာတ် မြို့ရှိ ဥပဒေပြု လွှတ်တော်အဆောက်အအုံ (St. Petersburg Legislative Assembly)သို့ သွားရောက်ပြီး ဥက္ကဋ္ဌ ဦးဆောင်သည့်အဖွဲ့နှင့် တွေ့ဆုံဆွေးနွေးခဲ့ပါသည်။ ထိုသို့တွေ့ဆုံရာတွင် စိန့်ပီတာစာတ်ဥက္ကဋ္ဌက မြန်မာကိုယ်စားလှယ်အဖွဲ့ကို လိုက်လဲစွာကြိုဆိုပါကြောင်း နူတ်ခွန်းဆက်စကားပြောကြားပြီး ရင်းရင်းနှီးနှီးဆက်လက် ဆွေးနွေးကြရာ၌ စိန့်ပီတာစာတ် ဥပဒေပြု လွှတ်တော်ဥက္ကဋ္ဌက ၎င်းတို့လွှတ်တော်တွင် တစ်နည်းအားဖြင့် မြန်မာနိုင်ငံ၏ တိုင်းဒေသကြီး၊ ပြည်နယ်လွှတ်တော်ကဲ့သို့ဖြစ်ကြောင်း၊ လုပ်ငန်း တာဝန် ကွာခြားမှုရှိကြောင်း၊ ရုရှားဖက်ဒရေးရှင်း နိုင်ငံ (Federal Subject of Russia) ဒေသကြီး ၈၃ ခုအနက် Federal Cities ဟု သတ်မှတ်ထားသော ဒေသကြီး နှစ်ခုရှိကြောင်း၊ Federal Cities ဒေသကြီးတစ်ခုမှာ မော်စကိုဖြစ်ပြီး ကျန်တစ်ခုမှာ စိန့်ပီတာစာတ်ဖြစ်ကြောင်း။

စိန့်ပီတာစာတ် ဥပဒေပြုကောင်စီတွင် ကိုယ်စားလှယ် ၅၀ ပါရှိကြောင်း၊ မြို့နယ် ၁၈ ခုအား မဲဆန္ဒနယ် ၅၀ ခွဲခြားထားခြင်း ဖြစ်ပါကြောင်း၊ စိန့်ပီတာစာတ်မြို့တွင် လူဦးရေ လေးသန်းခွဲမျှရှိရာ ပျမ်းမျှအားဖြင့် ကိုယ်စားလှယ်တစ်ဦးစီ၏ ဒေသတွင် မဲပေးခွင့်ရှိ မဲဆန္ဒနှင့် ခုနစ်သောင်းခန့်ရှိကြောင်း၊ မဲဆန္ဒရှင်များက ၎င်းတို့၏ ကိုယ်စားလှယ်များကို လွှတ်လွှတ်လပ်လပ် တွေ့ဆုံခွင့်ရှိကြောင်း၊ ရုံးခန်းများ၏ ကုန်ကျစရိတ်များကို သက်ဆိုင်ရာမြို့များက ဆောင်ရွက်ပေးကြောင်း၊ မိမိတို့ စိန့်ပီတာစာတ် ဥပဒေပြုလွှတ်တော်မှ ကိုယ်စားလှယ်နှစ်ဦးသည် အထက်လွှတ်တော် (Federal Council) သို့ တက် ရောက်ခွင့်ရှိကြောင်း ရှင်းလင်းပြောကြားပါသည်။

စိန့်ပီတာစာတ် လွှတ်တော်ဥက္ကဋ္ဌနှင့် ဆွေးနွေးသည့် အခြားကိစ္စမှာ စိန့်ပီတာစာတ်မြို့သည် အကွက်အကွင်းကျ သာယာလှပမှုကြောင့် နှစ်စဉ်ခရီးသွားငါးသန်းခန့် လာရောက်လေ့ရှိကြောင်း၊ စိန့်ပီတာစာတ်မြို့သည် နိုင်ငံတကာရှိ “အခြားမြို့ကြီးများနှင့် ညီအစ်ကိုမြို့တော် (Brother City) အဖြစ်သတ်မှတ်ထားရှိ ဆောင်ရွက်လျက်ရှိကြောင်း၊ ဥပမာအားဖြင့် တရုတ်ပြည်မှ ရှန်ဟိုင်းမြို့၊ ဂျာမနီမှ ဟန်းဘတ်မြို့တို့ဖြစ်ကြောင်း၊ မြန်မာနိုင်ငံ၏ စီးပွားရေးမြို့တော်ဖြစ်သည့် ရန်ကုန်မြို့နှင့်လည်း ညီအစ်ကိုမြို့တော်အဖြစ် သတ်မှတ်ဆောင်ရွက် သွားလိုကြောင်း ပြောကြားပါသည်။ မြန်မာကိုယ်စား လှယ်အဖွဲ့ ခေါင်းဆောင်ကလည်း စိန့်ပီတာစာတ် မြို့သည်

စာမျက်နှာ ၇ သို့

၂၀၂၅ ခုနှစ်၊ ပါတီစုံဒီမိုကရေစီ အထွေထွေရွေးကောက်ပွဲ

လွှတ်တော်အသီးသီးအတွက် ပါတီစုံဒီမိုကရေစီ အထွေထွေရွေးကောက်ပွဲ အပိုင်း(၁)ကို ၂၀၂၅ ခုနှစ် ဒီဇင်ဘာလ ၂၈ ရက်တွင် စတင်ကျင်းပမည်

ရွေးကောက်ပွဲကျင်းပရန် ၆၄ ရက် သာ လိုတော့သည်။

အမြဲတမ်းနေရပ်သို့ ပြန်လည်၍ မဲပေးလိုခြင်းမရှိပါက ရောက်ရှိနေရာတွင် မဲပေးနိုင်ရေး မဲစာရင်းထည့်သွင်းရန် ဆောင်ရွက်ရမည့်နည်းလမ်း

❖ အနည်းဆုံးရက်ပေါင်း (၁၈၀) ထက်မနည်း မဲစာရင်းပါရှိသည့် သက်ဆိုင်ရာ မြို့နယ်ပြင်ပသို့ ရောက်ရှိနေပြီး မိမိ၏ အမြဲတမ်းနေရပ်သို့ ပြန်လည်၍ မဲပေးလိုခြင်းမရှိပါက မိမိရောက်ရှိနေသော မဲဆန္ဒနယ်တွင် ဝင်ရောက်ယှဉ်ပြိုင်သော လွှတ်တော်ကိုယ်စားလှယ်လောင်းများကို ဆန္ဒမဲပေးပိုင်ခွင့်ရရှိရေးအတွက် မိမိအမည်ကို မဲစာရင်းတွင် ထည့်သွင်းပေးရန် တောင်းဆိုလွှာ ပုံစံ (၃-က) ဖြင့် ရွေးကောက်ပွဲကျင်းပမည့်နေ့မတိုင်မီ ရက်ပေါင်း ၆၀ ထက် နောက်မကျစေဘဲ သက်ဆိုင်ရာ ရပ်/ကျေးကော်မရှင်အဖွဲ့ခွဲမှတစ်ဆင့် မြို့နယ်ကော်မရှင်အဖွဲ့ခွဲသို့ တင်ပြ လျှောက်ထားရန်။

စာမျက်နှာ ၆ မှ

အလွန်လှပသောမြို့ဖြစ်ပြီး စီးပွားရေးအရ အလွန်တိုးတက်၍ အချက်အချာကျသော မြို့တစ်မြို့ဖြစ်သည်ကို အထူးသတိပြုမိပါသဖြင့် အဆွေတော်အဆိုပြုသည့်အတိုင်း ညီအစ်ကိုမြို့တော်ဖြစ်ရေး မိမိအနေဖြင့် ထောက်ခံသွားမည်ဖြစ်ကြောင်း ပြောကြားခဲ့ပါသည်။ ထို့နောက် ကျွန်တော်တို့အဖွဲ့သည် အိမ်ရှင်ဥက္ကဋ္ဌနှင့်အတူ ဥပဒေပြုလွှတ်တော်ခန်းမအတွင်း လှည့်လည်ကြည့်ရှု လေ့လာခဲ့ကြပါသည်။

ခရီးသွားလုပ်ငန်း

အိမ်ရှင်ဥက္ကဋ္ဌနှင့် ဆွေးနွေးရာ ရုရှားလူမျိုး ၁၂ ရာခိုင်နှုန်းခန့်မှာ နှစ်စဉ်ခရီးသွားလေ့ရှိပြီး ရုရှားဆောင်းရာသီကာလတွင် ပူနွေးသော ပင်လယ်ကမ်းခြေများသို့ သွားရောက်အနားယူလေ့ရှိရာ မြန်မာပင်လယ်ကမ်းခြေများမှာ နာမည်ကြီး၍ ခရီးသွားလုပ်ငန်း တိုးချဲ့နိုင်ကြောင်း ဆွေးနွေးပြီး လေယာဉ်တိုက်ရိုက်ပျံသန်းရေးပါ ဆွေးနွေးကြပါသည်။ (ယခုအခါ MAI က ရာသီအလိုက် ရုရှားနှင့် လေယာဉ်ပျံသန်းမှုရှိနေပြီဟု ကြားသိရပါသည်။)

မြန်မာလွှတ်တော်ကိုယ်စားလှယ်အဖွဲ့သည် လေ့လာရေးခရီးစဉ်၏ အဓိက လုပ်ငန်းဖြစ်သော လွှတ်တော်အဆင့်ဆင့် ဖွဲ့စည်းမှုလုပ်ငန်းများကို ရှာမျှအချိန်အတွင်း မေးမြန်းလေ့လာခဲ့ရာ ရုရှားနိုင်ငံတွင် ထိုစဉ် (၂၀၁၁ ခုနှစ်က) လွှတ်တော်သက်တမ်း ၁၀၅ နှစ်ကျော် ကြာမြင့်ခဲ့ပြီဖြစ်ပြီး လက်ရှိစနစ်မှာ ၁၉၉၃ ခုနှစ်မှ စတင်ကျင့်သုံးခဲ့ကြောင်း၊ နောင်ပိုင်း ဧဝဘုရင်များလက်ထက်က လွှတ်တော်ရွေးချယ်တင်မြှောက်ပွဲများ စတင်ကျင်းပလာကြောင်း၊ နောင်ပိုင်းဧဝဘုရင်များမှာ စိမ်အုပ်ချုပ်မှုညှဉ်ဖျင်းကြသဖြင့် ဆန္ဒပြပွဲအဓိကရုဏ်းများ ဖြစ်ပွားခဲ့ပြီး နောက်ဆုံး ၁၉၁၇ ခုနှစ် အောက်တိုဘာ တော်လှန်ရေးအထိ ဦးတည်ခဲ့ကာ လိနင်ဦးဆောင်သည့် ဘော်ရှီဗစ်များ အောင်ပွဲရသဖြင့် ကမ္ဘာပေါ်တွင် ပထမဆုံးကွန်မြူနစ်နိုင်ငံ ပေါ်ပေါက်ခဲ့ကြောင်း လေ့လာသိရှိရပါသည်။

ပီထရိုဂရက်ဟုလည်း ခေါ်တွင်ခဲ့

ကမ္ဘာတွင် ပထမဆုံးကွန်မြူနစ်နိုင်ငံ ပေါ်ပေါက်စေခဲ့သည့် (၁၉၁၇ ခုနှစ် အောက်တိုဘာလ) တော်လှန်ရေးကို စိန့်ပီတာစာတ် မင်းနေပြည်တော်ရှိ စစ်သင်္ဘောကြီး အောရိုးရာ (Battle Ship Aurora) (ယခုပြတိုက်အဖြစ်ထားရှိ)မှ အမြောက်ဖြင့် ဧဝဘုရင်များ၏ ဆောင်းရာသီနန်းတော်ကို ပစ်ခတ်အချက်ပေးခြင်းဖြင့် တော်လှန်ရေး စခဲ့သည်ဟု ဆိုပါသည်။ ထိုအချိန်တွင် နှောင်းပိုင်းဧဝဘုရင်များက စိန့်ပီတာစာတ်မြို့ကို ပီထရိုဂရက်ဟု အမည်ပြောင်းထားသည်ဆိုပါသည်။ စိန့်ပီတာစာတ်မြို့သည် တော်လှန်ရေးအပြီး လိနင်ဂရက်ဟု အမည်သစ်ရခဲ့ပြီးနောက်ပိုင်း စတာလင်ဂရက်အဖြစ်လည်းကောင်း ခေါ်ဆိုခဲ့ကြောင်း၊ မြို့တော်ကို မော်စကိုသို့ ပြောင်းရွှေ့ခဲ့ကြောင်း၊ ခေတ်သစ်ရုရှားနိုင်ငံတွင် မူလအမည်ဖြစ်သော စိန့်ပီတာစာတ်(အမည်) ပြန်လည်ရရှိခဲ့ကြောင်း စိတ်ဝင်စားဖွယ်ရာ လေ့လာတွေ့ရှိရပါသည်။

မြန်မာလွှတ်တော် ကိုယ်စားလှယ်အဖွဲ့၏ လေ့လာရေးခရီးစဉ်တွင် ဒူးမားအောက်လွှတ်တော်၊ ဖက်ဒရယ်ကောင်စီ အထက်လွှတ်တော်နှင့် ပြည်နယ်အဆင့်ဖြစ်သော စိန့်ပီတာစာတ် (ဖက်ဒရယ်မြို့တော်) လွှတ်တော်များကို လေ့လာခွင့်၊ ဆွေးနွေးခွင့်များရရှိပြီး မော်စကိုမြို့နှင့် စိန့်ပီတာစာတ်မြို့တို့ရှိ ကုန်သည်ကြီးများ၊ စက်မှုလုပ်ငန်းရှင်များနှင့်လည်း နှစ်နိုင်ငံစီးပွားကုန်သွယ်ဆိုင်ရာ အလားအလာများကို ပွင့်ပွင့်လင်းလင်း ဆွေးနွေးခွင့်ရရှိခဲ့ပါသည်။ ချစ်ကြည်ရေးခရီးစဉ်၏ ရည်ရွယ်ချက်များ အောင်မြင်သည်ဟု ဆိုရပါမည်။

တစ်ချိန်တည်းတွင် ဒေသန္တရဟုသုတ ရရှိစေမည့် ပြတိုက်များ၊ နန်းတော်အဆောက်အအုံများ၊ သမိုင်းဝင်နေရာများကို လေ့လာခွင့်ရရှိခဲ့ပါသည်။ လုပ်သောပန်းခြံများ၊ ရေပန်းများ ထိန်းသိမ်းထားရှိမှုနှင့် ပြသထားသည့် ရေးဟောင်းပစ္စည်းများ ထိန်းသိမ်းထားရှိမှုမှာလည်း အတုယူဖွယ်ဖြစ်ပါသည်။

မော်စကိုမြို့နှင့် စိန့်ပီတာစာတ်မြို့ရှိ ပြတိုက်များ၊ သမိုင်းဝင်အဆောက်အအုံများ သွားရောက်လေ့လာခြင်း

၂၀၁၁ ခုနှစ် ဇွန်လ ၂၈ ရက်တွင် မော်စကို Kremlin ရင်ပြင်နှီ Historil Cultura Museum, Diamond Fund, Armory Chamber တို့ကို သွားရောက်လေ့လာရာ ဧဝဘုရင်များနှင့် ဆက်စပ်နေသဖြင့် (၁၆/၁၇)ရာစု ဧဝဘုရင်များလက်ထက်နှင့် Peter the Great ညီအစ်ကိုများ အသုံးပြုခဲ့သည့် ပလွင်၊ (၁၃)ရာစုမှ (၁၈)ရာစုနှစ်များအတွင်း အသုံးပြုခဲ့သော ရွှေနှင့် စိန်အလုံး ၂၅၀၀ ကျော်ပါ ဥရောပသရဖူများ၊ ဧဝဘုရင်လက်ထက်အသုံးပစ္စည်းများ၊ ကာရက် ၃၂၀ သဘာဝစိန်ရိုင်း ခြောက်ကီလိုရှိ အမဲရောင်စိန်၊ ပတ္တမြား၊ မြ၊ ပယင်း၊ သလင်းအုပ်စုများ၊ ၁၉ ရာစုနှစ် အလယ်ပိုင်းတွင် အုပ်ချုပ်ခဲ့သည့် ဘုရင်မိသားစု အသုံးအဆောင် လက်ဝတ်ရတနာများ၊ ပလက်တီနမ်ဖြင့် ပြုလုပ်ထားသောဒင်္ဂါးများ၊ ရွှေရိုင်းတုံးများ စသည်ဖြင့် စနစ်တကျလုံခြုံစွာ ပြသထားသည်ကို လေ့လာတွေ့ရှိရပါသည်။ ထို့အပြင် ကရင်မလင် ရင်ပြင်နီတွင် ရှေးခေတ်သုံး အမြောက်ကြီးအား သမိုင်းဝင်ပစ္စည်းအဖြစ် ပြသထားသည်ကို တွေ့ရှိခဲ့ပါသည်။

၂၀၁၁ ခုနှစ် ဇွန်လ ၂၉ ရက်နေ့တွင် စိန့်ပီတာစာတ်မြို့ပတ်ဝန်းကျင်ရှိ Hermitage Museum, Patropaulovsle fortness, Issakieusk cathedral သို့လည်းကောင်း၊ ၃၀ ရက်နေ့တွင် Petergov Museum နှင့် ဇူလိုင်လ ၁ ရက်နေ့တွင် State Museum Park Czar village သို့ သွားရောက်လေ့လာခဲ့ပါသည်။ အဆိုပါပြတိုက်များတွင် အသုံးအဆောင်များနှင့် ဓလေရာသီ၊ ဆောင်းရာသီ နေထိုင်နိုင်ရန်ဆောက်လုပ်ထားသည့် အဆောက်အအုံများ၊ နံရံဆေးရေးပန်းချီကားများ၊ အဖြင့်တွင်ရှိသည့် ရေကို ပိုက်ဖြင့်သွယ်တန်းပြီး ရေပန်း (Water fountain) များ လှပစွာ ပြုလုပ်ထားပုံများကို ပြသထားပါသည်။

ရွှေထွက်သောနိုင်ငံဖြစ်သဖြင့် ရွှေရောင်ကို နေရာတိုင်းလို တောက်ပစွာတွေ့ရှိရပါသည်။ ယခုတိုင်လည်း အရောင်မပျက် လှပစွာ ထိန်းသိမ်းထားရှိကြောင်း လေ့လာသိရှိရပါသည်။ ဖော်ပြပါနန်းတော်များ၊ အဆောက်အအုံများ၊ ဥယျာဉ်ပန်းခြံများသို့ ကမ္ဘာလှည့်ခရီးသည်များ လာရောက်လေ့လာလျက်ရှိကြောင်း တွေ့ရှိခဲ့ရပါသည်။ တစ်နှစ်လျှင် ဧည့်သည် ငါးသန်းခန့် လာရောက်ခဲ့ကြကြောင်း၊ မြစ်များ၊ တူးမြောင်းများကို အသုံးပြုပြီး မြို့၏ အလှအပကို ခံစားနိုင်ရန် ဆောင်ရွက်ထားမှုမှ ဝင်ငွေများစွာရရှိကြောင်း သိရှိရပါသည်။

ပြတိုက်များ ထိန်းသိမ်းပြသထားခြင်းဖြင့် တစ်ချိန်က ဘုန်းမီးနေလ တောက်ပခဲ့သော ရုရှား ကေရာဇ် ဘုရင်များစွာ၏ စွမ်းဆောင်ခဲ့မှုကို လေ့လာနိုင်ပြီး နှောင်းခေတ် လူငယ်များအနေဖြင့် အားကျဂုဏ်ယူစိတ်နှင့် အမျိုးဂုဏ်ဓာတိဂုဏ် ရှင်သန်ထက်မြက်မှုကို အထောက်အပံ့ပြုနိုင်မည်ဟု သုံးသပ်မိပါသည်။

စိန့်ပီတာစာတ်မြို့တွင်ရှိစဉ် ရုရှားကုန်သည်ကြီးများနှင့် စီးပွားရေးလုပ်ငန်းရှင်များအသင်းသို့ သွားရောက်၍ ရေထွက်ကုန်ပစ္စည်းများအကြောင်းနှင့် သတ္တုတူးဖော် သန့်စင်ရေးကိစ္စများ ဆွေးနွေးခဲ့ပါသည်။ ရုရှားနိုင်ငံအနေဖြင့် ပုစွန်ကဲ့သို့ ရေထွက်ပစ္စည်းများကို ဗီယက်နမ်နိုင်ငံမှ အမြောက်အများ တင်သွင်းနေကြောင်း၊ အိန္ဒိယနှင့် ပါကစ္စတန်မှလည်း တင်သွင်းနေကြောင်း သိရှိရသဖြင့် မြန်မာနိုင်ငံမှလည်း တင်ပို့နိုင်ကြောင်း၊ မြန်မာနိုင်ငံ၏ အထည်ချုပ်လုပ်ငန်းကို ဥရောပနှင့် ဂျပန်နိုင်ငံတို့ကပါ လက်ခံအလုပ်အပ်လျက်ရှိကြောင်း၊ ရုရှားစျေးကွက်ကိုလည်း ရယူလိုကြောင်း ဆွေးနွေးခဲ့ပါသည်။

ကိုယ်စားလှယ်အဖွဲ့ဝင်တစ်ဦးက ရွှေတူးဖော်မှု ပြန်လည်အကောင်အထည်ဖော်မှု အပါအဝင် ကျောက်စိမ်းတူးဖော်မှု၊ သတ္တုတူးဖော်မှု၊ စက်ရုံလုပ်ငန်း၊ ဟိုတယ်နှင့်ခရီးသွားလာရေး လုပ်ငန်းများကိုလည်းကောင်း၊ အခြားအဖွဲ့ဝင်တစ်ဦးက ရေနံစိမ်းဝယ်ယူရေးကိစ္စကိုလည်းကောင်း ဆွေးနွေးခဲ့ရာ ရုရှားစီးပွားရေးလုပ်ငန်းရှင်များက များစွာ စိတ်ဝင်စားကြပါသည်။ လိုအပ်သော စက်ကိရိယာ ပစ္စည်းများကို ဈေးနှုန်းသက်သာစွာ ရောင်းချပေးနိုင်ကြောင်းကိုလည်း ပွင့်လင်းစွာ ဆွေးနွေးကြပါသည်။

စိန့်ပီတာစာတ်မှ နေမဝင်သောည

ကျွန်တော်တို့အဖွဲ့ တစ်ခါမျှ မကြုံဖူးသည့် အတွေ့အကြုံသစ်တစ်ခုမှာ တစ်ညလုံးနေမဝင်သော (White Night) အဖြူရောင်လွှမ်းသည့် ညချမ်းကို ကြုံတွေ့ရခြင်း ဖြစ်ပါသည်။ အိပ်ချိန်ရောက်၍ အိပ်ရာဝင်ရသော်လည်း အပြင်မှာ နေရောင်လုံးဝ မပျောက်ပါ၊ တစ်ညလုံး နေရောင်မပျောက်ပါ။ အိပ်ရာမဝင်ချင်သေးသူများ တစ်ညလုံး အကဲပို နိုင်ပါသည်။ မြောက်ဝင်ရိုးစွန်းနှင့်နီးသည့် စိန့်ပီတာစာတ်ကဲ့သို့ မြို့မျိုးတွင် ကြုံတွေ့ရခြင်း ဖြစ်ပါသည်။ သာယာလှပသော စိန့်ပီတာစာတ်မြို့မှ ၂၀၁၁ ခုနှစ် ဇူလိုင်လ ၁ ရက်နေ့ နံနက်ပိုင်းတွင် မော်စကိုမြို့သို့ ပြန်လည်ထွက်ခွာခဲ့ပြီး ညနေပိုင်းတွင် ထိုင်းနိုင်ငံသို့ ထွက်ခွာလာခဲ့ကြပါသည်။ ယခုအခါ စိန့်ပီတာစာတ်မြို့ ကောင်စစ်ဝန်ချုပ်ရုံး (Consulate General)ကို ၂၀၂၅ ခုနှစ် မတ်လ ၅ ရက်နေ့တွင် နိုင်ငံတော်အကြီးအကဲ တက်ရောက်ဖွင့်လှစ်ပေးခဲ့ကြောင်း သတင်းများအရ သိရှိရပါသည်။ အလားတူ နိုဗိုဆီဗစ်မြို့ခံလည်း မြန်မာကောင်စစ်ဝန်ချုပ်ရုံးကို မတ်လ ၉ ရက်နေ့က ဖွင့်လှစ်ပေးခဲ့သည်ကို တွေ့မြင်ရ၍ နှစ်နိုင်ငံ ဆက်ဆံရေးအတွက် များစွာ နှစ်ထောင်းအားရဖြစ်မိပါကြောင်း ရေးသားတင်ပြလိုက်ရပါသည်။ ။

တစ်နိုင်ငံလုံးပစ်ခတ်တိုက်ခိုက်မှုရပ်စဲရေးသဘောတူစာချုပ်(NCA) (၁၀)နှစ်ပြည့် နှစ်ပတ်လည်နေ့ အခမ်းအနား ပြန်လည်သုံးသပ်ခြင်း အစည်းအဝေးကျင်းပ

နေပြည်တော် အောက်တိုဘာ ၂၄

တစ်နိုင်ငံလုံးပစ်ခတ်တိုက်ခိုက်မှုရပ်စဲရေး သဘောတူစာချုပ် (NCA) (၁၀)နှစ်ပြည့် နှစ်ပတ်လည်နေ့အခမ်းအနား ပြန်လည်သုံးသပ်ခြင်းအစည်းအဝေးကို ယနေ့ နံနက်ပိုင်းတွင် နေပြည်တော်ရှိ MGallery ဟိုတယ်၌ ကျင်းပသည်။

အစည်းအဝေးသို့ NCA (၁၀)နှစ်ပြည့် နှစ်ပတ်လည်နေ့အခမ်းအနား ကျင်းပရေး ဦးစီးကော်မတီဥက္ကဋ္ဌ ပြည်ထောင်စုဝန်ကြီး ဒုတိယဗိုလ်ချုပ်ကြီး ရာပြည့်၊ အမျိုးသား စည်းလုံးညီညွတ်ရေးနှင့် ငြိမ်းချမ်းရေးဖော်ဆောင်မှု ညှိနှိုင်းရေး ကော်မတီအတွင်းရေးမှူး ဒုတိယဗိုလ်ချုပ်ကြီး မင်းနိုင်နှင့် ကော်မတီဝင်များ၊ ဦးစီးကော်မတီအဖွဲ့ဝင်များဖြစ်ကြသည့် ပြည်ထောင်စုဝန်ကြီးဌာနများမှ ဒုတိယဝန်ကြီးများနှင့် တာဝန်ရှိသူများ တက်ရောက်ကြသည်။



အကြံပြုချက် ၉၃ ချက်ရရှိ

အစည်းအဝေးတွင် ဦးစီးကော်မတီဥက္ကဋ္ဌ ပြည်ထောင်စုဝန်ကြီးက NCA (၁၀)နှစ်ပြည့် နှစ်ပတ်လည်နေ့အခမ်းအနားကို စနစ်တကျကျင်းပဆောင်ရွက်နိုင်ခဲ့ပါကြောင်း၊ လုပ်ငန်းကော်မတီများ ကလည်း အချင်းချင်း ဟန်ချက်ညီညီ ပေါင်းစပ်ညှိနှိုင်း ဆောင်ရွက်ပေးခဲ့ကြပါကြောင်း၊ အလုပ်ရုံဆွေးနွေးပွဲတွင် နိုင်ငံရေး၊ စီးပွားရေးနှင့် NCA ဆိုင်ရာ အကြံပြုချက် စုစုပေါင်း ၉၃ ချက် ရရှိခဲ့ကြောင်း၊ အချို့အချက်များသည် အကျိုးရှိသည့် အကြံပြုချက်များဖြစ်ကြောင်း၊ လူငယ်များသည် ငြိမ်းချမ်းရေးကို စိတ်ဝင်စားသည်ကိုတွေ့ရှိရကြောင်း၊ NCA (၁၀)နှစ်ပြည့် နှစ်ပတ်လည်နေ့အခမ်းအနား၏ အားသာချက်၊ အားနည်းချက်များကို ပြန်လည်သုံးသပ်ပြီး နောင်ကျင်းပမည့် အခမ်းအနားများ၌ လိုအပ်သလို ဖြည့်ဆည်းဆောင်ရွက်သွားမည်ဖြစ်ကြောင်း နှင့် လုပ်ငန်းကော်မတီအလိုက် အမှန်တကယ်သုံးစွဲခဲ့သည့် ဘတ်ဂျက်အသုံးစရိတ်များကို ဘဏ္ဍာရေးလုပ်ထုံးလုပ်နည်းနှင့်အညီ စနစ်တကျတင်ပြစေလိုကြောင်း ပြောကြားသည်။

ထို့နောက် NCA (၁၀)နှစ်ပြည့်နှစ်ပတ်လည်နေ့ အခမ်းအနားကျင်းပရေး ဦးစီးကော်မတီအတွင်းရေးမှူးက NCA(၁၀)နှစ်ပြည့် နှစ်ပတ်လည်နေ့ အထိမ်းအမှတ် အလုပ်ရုံဆွေးနွေးပွဲအား ငြိမ်းချမ်းသောမြန်မာ့အနာဂတ် တည်ဆောက်ခြင်း ခေါင်းစဉ်နှင့်အတူ ရှေ့လုပ်ငန်းစဉ်များအား မည်သို့ဆောင်ရွက်မည်ဆိုသည့် ရည်ရွယ်ချက်ဖြင့် ဆောင်ရွက်ခဲ့ခြင်း ဖြစ်ကြောင်း၊ ဦးစီးကော်မတီအစည်းအဝေးကို လေးကြိမ်ဆောင်ရွက်ခဲ့ပြီး ပူးပေါင်းညှိနှိုင်းရေး လုပ်ငန်းကော်မတီ အစည်းအဝေးနှစ်ကြိမ်၊ NCA–S EAO အဖွဲ့များနှင့် တွေ့ဆုံညှိနှိုင်းမှု လေးကြိမ်နှင့် နိုင်ငံရေးစကားပိုင်းတွင် ပါဝင်သည့် Moderator၊ Speaker များနှင့်လည်း အကြိမ်မေပါင်းများစွာတွေ့ဆုံခဲ့ပြီး လုပ်ငန်းများကို ပေါင်းစပ်ဆောင်ရွက်ပေးခဲ့ကြောင်း၊ ယနေ့အစည်းအဝေးတွင် လုပ်ငန်းကော်မတီများအလိုက် တွေ့ကြုံရသည့် စိန်ခေါ်မှုနှင့် အားသာချက်၊ အားနည်းချက်များအား ပွင့်ပွင့်လင်းလင်း ဆွေးနွေးပေးစေလိုကြောင်း ပြောကြားသည်။

ဆက်လက်၍ ဦးစီးကော်မတီအဖွဲ့ဝင် ဒုတိယဝန်ကြီးများနှင့် တာဝန်ရှိများက လုပ်ငန်းကော်မတီအလိုက် ဆောင်ရွက်ခဲ့သည့် လုပ်ငန်းများနှင့်စပ်လျဉ်း၍ အားသာချက်၊ အားနည်းချက်များ၊ ဌေးကြေးသုံးစွဲခဲ့မှုအခြေအနေကို ရှင်းလင်းဆွေးနွေးကြသည်။

မျိုးဆက်သစ်များမွေးထုတ်

ထိုသို့ဆွေးနွေးမှုများအပေါ် ဦးစီးကော်မတီဥက္ကဋ္ဌ ပြည်ထောင်စုဝန်ကြီးက ငြိမ်းချမ်းရေးအတွက် လူသားအရင်းအမြစ် ဖွံ့ဖြိုးတိုးတက်ရန် လိုအပ်နေသည်ဟု သုံးသပ်တွေ့ရှိရပြီး ငြိမ်းချမ်းရေးအတွက် မျိုးဆက်သစ်လူငယ်များကို လေ့ကျင့်သင်ကြား မွေးထုတ်ပေးရန် လိုကြောင်း၊ ငြိမ်းချမ်းရေးကို အထောက်အကူပြုသည့် ဒေသစီးပွားဖွံ့ဖြိုးရေး လုပ်ငန်းများကို ဆောင်ရွက်ပေးရန် လိုအပ်ကြောင်း၊ NCA အထိမ်းအမှတ် အလုပ်ရုံဆွေးနွေးပွဲမှရရှိလာသည့် အကြံပြုချက်များကို နောင်အစိုးရသစ်လက်ထက်၌ ဆက်လက်အကောင်အထည်ဖော်ဆောင်ရွက်နိုင်မည့် အကြံပြုချက်ကောင်းများဖြစ်သည့်အတွက် သက်ဆိုင်ရာ ဝန်ကြီးဌာနများအနေဖြင့် လိုအပ်သလို ဆက်လက်အကောင်အထည်ဖော်ဆောင်ရွက်ပေးကြစေလိုကြောင်း ပြောကြားခဲ့ကြောင်း သိရသည်။ **သတင်းစဉ်**

မန္တလေးလျင်ကြီးဒဏ်ခံခဲ့ရသည့်နယ်မြေဒေသများ ပြန်လည်ထူထောင်ရေးရန်ပုံငွေ ကြီးကြပ်မှုဗဟိုကော်မတီအစည်းအဝေး (၃/၂၀၂၅) ကျင်းပ

နေပြည်တော် အောက်တိုဘာ ၂၄

အင်အားပြင်း မန္တလေးလျင်ကြီး ဒဏ်ခံခဲ့ရသည့် နယ်မြေဒေသများ ပြန်လည်ထူထောင်ရေး ရန်ပုံငွေကြီးကြပ်မှုဗဟိုကော်မတီ အစည်းအဝေး(၃/၂၀၂၅)ကို ယနေ့ နံနက်ပိုင်းက မြန်မာနိုင်ငံတော် ဗဟိုဘဏ် နေပြည်တော်၌ကျင်းပသည်။

အစည်းအဝေးသို့ ရန်ပုံငွေကြီးကြပ်မှု ဗဟိုကော်မတီဥက္ကဋ္ဌ၊ မြန်မာနိုင်ငံတော် ဗဟိုဘဏ်ဥက္ကဋ္ဌ ဒေါ်သန်းသန်းဆွေနှင့် ရန်ပုံငွေကြီးကြပ်မှုဗဟိုကော်မတီအဖွဲ့ဝင်များဖြစ်ကြသည့် ဒုတိယဝန်ကြီးများနှင့် ညွှန်ကြားရေးမှူးချုပ်များ၊ ဒုတိယပြည်ထောင်စုစာရင်းစစ်ချုပ်၊ မြန်မာနိုင်ငံတော် ဗဟိုဘဏ် ဒုတိယဥက္ကဋ္ဌနှင့် ရန်ပုံငွေစီမံခန့်ခွဲမှုလုပ်ငန်းအဖွဲ့ အဖွဲ့ဝင်များ၊ ကြေးတိုင်နှင့် မြေစာရင်းဦးစီးဌာန၊ နေပြည်တော်နှင့် မန္တလေးမြို့တော် စည်ပင်သာယာရေးကော်မတီ မြို့ပြစီမံကိန်းနှင့် မြေစီမံခန့်ခွဲမှုဌာန၊ မြန်မာနိုင်ငံဘဏ်များအသင်း၊ ပြည်ထောင်စုသမ္မတ မြန်မာနိုင်ငံကုန်သည်များနှင့် စက်မှုလက်မှုလုပ်ငန်းရှင်များအသင်းချုပ်၊ ဘဏ်နှင့် ဘဏ်မဟုတ်သော ငွေရေး ကြေးရေးအဖွဲ့အစည်းများမှ တာဝန်ရှိသူများ တက်ရောက်ကြသည်။

အစည်းအဝေးတွင် ဘဏ်များနှင့် ဘဏ်မဟုတ်သော ငွေရေးကြေးရေး အဖွဲ့အစည်းများက ချေးငွေလျှောက်ထားမှုများအပေါ် လိုအပ်ချက်များကို တင်ပြခဲ့ပြီး မူဝါဒများကို ရန်ပုံငွေလုပ်ငန်းအဖွဲ့ဝင်များက ပြန်လည်ဆွေးနွေးကာ ဒေသဆိုင်ရာ အစိုးရအဖွဲ့အစည်းများနှင့် ပူးပေါင်းဆောင်ရွက်ရန်၊ ချေးငွေများ စိစစ်ရာတွင် မြန်ဆန် မှန်ကန်စေရန်အတွက် သက်ဆိုင်ရာ ဌာနများနှင့် ဆက်သွယ် ဆောင်ရွက်ရမည့် တာဝန်ရှိသူများ သတ်မှတ်ထားရှိပေးရန်တို့နှင့်စပ်လျဉ်း၍ ဗဟိုကော်မတီနှင့် လုပ်ငန်းအဖွဲ့ဝင်များက ပြန်လည်ဆွေးနွေးကြပြီး ဘဏ်နှင့် ဘဏ်မဟုတ်သော ငွေရေးကြေးရေး အဖွဲ့အစည်းများက ပူးပေါင်းဆောင်ရွက်မှု သဘောတူစာချုပ်ကို လက်မှတ်ရေးထိုးကြသည်။



ဆက်လက်၍ (၅၃)ကြိမ်မြောက် ASEAN Banking Council အစည်းအဝေးနှင့် (၂၄)ကြိမ်မြောက် ASEAN Banking Conference တို့ကို နိုဝင်ဘာလတွင် ရန်ကုန်မြို့၌ ကျင်းပမည့်ကိစ္စနှင့် ပတ်သက်၍ နိုင်ငံတော်ဗဟိုဘဏ် အစည်းအဝေးခန်းမ၌ ဆွေးနွေးကြသည်။

မြန်မာနိုင်ငံတော် ဗဟိုဘဏ် ဥက္ကဋ္ဌ ဒေါ်သန်းသန်းဆွေသည် မြန်မာနိုင်ငံဘဏ်များ အသင်း ဥက္ကဋ္ဌ ဒေါ်ခင်စောဦး၊ ပုဂ္ဂလိက ဘဏ်များမှ CEO များနှင့် မြန်မာနိုင်ငံဘဏ်များအသင်းအနေဖြင့် အိမ်ရှင်အဖြစ် မြန်မာနိုင်ငံတွင် အလှည့်ကျလက်ခံကျင်းပရေးကိစ္စနှင့်စပ်လျဉ်း၍ ကြိုတင်ပူးပေါင်း ဆောင်ရွက်ထားရှိမှု အခြေအနေများကို ရင်းနှီးပွင့်လင်းစွာဆွေးနွေးကြကြောင်း သိရသည်။ **သတင်းစဉ်**

ညောင်ရွှေမြို့နယ်ရှိ နိုင်ငံဝန်ထမ်းအငြိမ်းစားများအား ကျန်းမာရေးစောင့်ရှောက်မှုလုပ်ငန်း ဆောင်ရွက်ပေးလျက်ရှိ

ညောင်ရွှေ အောက်တိုဘာ ၂၄

ကျန်းမာရေးဝန်ကြီးဌာန ပြည်သူ့ကျန်းမာရေးနှင့် ကုသရေးဦးစီးဌာနသည် နိုင်ငံ့ဝန်ထမ်း အငြိမ်းစားများအား လစဉ်ကျန်းမာရေးစောင့်ရှောက်မှု ပေးလျက်ရှိရာ ညောင်ရွှေမြို့နယ်ပြည်သူ့ကျန်းမာရေးနှင့် ကုသရေးဦးစီးဌာနမှ ဝန်ထမ်းများသည် အောက်တိုဘာ ၂၂ရက်က ညောင်ရွှေမြို့ မြန်မာ့စီးပွားရေးဘဏ်ခွဲတွင် ပင်စင်လာရောက်ထုတ်ယူသည့် နိုင်ငံ့ဝန်ထမ်း အငြိမ်းစားများအား ကျန်းမာရေး စောင့်ရှောက်မှု လုပ်ငန်းများ ဆောင်ရွက်ပေးခဲ့ကြောင်း သိရသည်။

အဆိုပါ ကျန်းမာရေး စောင့်ရှောက်မှုလုပ်ငန်းကို မြို့နယ်ပြည်သူ့ကျန်းမာရေးနှင့် ကုသရေးဦးစီးဌာနမှူး ဒေါက်တာအောင်စစ်ထွန်းနှင့် ဝန်ထမ်းများက ဆောင်ရွက်ပေးပြီး နိုင်ငံ့ဝန်ထမ်း အငြိမ်းစား စုစုပေါင်း ၁၀၇ ဦးအား အခမဲ့ကျန်းမာရေးစောင့်ရှောက်မှု ပေးခဲ့ကြောင်း သိရသည်။



မြို့နယ်(ပြန်/ဆက်)

လျှပ်စစ်သုံးမော်တော်ယာဉ်များနှင့် လျှပ်စစ်သုံးမော်တော်ဆိုင်ကယ်များ ရန်ကုန်ဆိပ်ကမ်းသို့ရောက်ရှိ

နေပြည်တော် အောက်တိုဘာ ၂၄

အမျိုးသားအဆင့် လျှပ်စစ်သုံးယာဉ်နှင့် ဆက်စပ်လုပ်ငန်းများ ဖွံ့ဖြိုးတိုးတက်ရေး ဦးဆောင်ကော်မတီ၏ ခွင့်ပြုချက်ဖြင့် Aung Kan Bo Motorcycle Industrial Co.,Ltd. မှ တင်သွင်းလာသော တရုတ်နိုင်ငံထုတ် KENBO အမျိုးအစား လျှပ်စစ်သုံးမော်တော်ဆိုင်ကယ်များ၊ PMPG– EV Myanmar Trading Co., Ltd. မှ တင်သွင်းလာသော တရုတ်နိုင်ငံထုတ် Faw Volkswagen ID4 Crozz Pro အမျိုးအစား လျှပ်စစ်သုံးမော်တော်ယာဉ်များနှင့် T&Z Finance Co., Ltd. မှ တင်သွင်းလာသော တရုတ်နိုင်ငံထုတ် BYD Sealion 07 လျှပ်စစ်သုံးမော်တော်ယာဉ်များသည် ရန်ကုန်ဆိပ်ကမ်းသို့ရောက်ရှိလာသဖြင့် ယနေ့တွင် လုပ်ထုံးလုပ်နည်းနှင့် အညီ ထုတ်ယူခွင့်ပြုခဲ့ကြောင်း သိရသည်။ **သတင်းစဉ်**

ပြည်ထောင်စုဝန်ကြီး ဒေါက်တာသန်ခိုင်ဝင်း အပြည်ပြည်ဆိုင်ရာ ကြက်ခြေနီကော်မတီ၏ ဌာနေကိုယ်စားလှယ် မစ္စတာ အားနော့ဒီဘော့ခ်နှင့်အဖွဲ့အား လက်ခံတွေ့ဆုံ



နေပြည်တော် အောက်တိုဘာ ၂၄

ကျန်းမာရေးဝန်ကြီးဌာန ပြည်ထောင်စုဝန်ကြီး ဒေါက်တာသန်ခိုင်ဝင်းသည် အပြည်ပြည်ဆိုင်ရာ ကြက်ခြေနီကော်မတီ(ICRC)မှ ဌာနေကိုယ်စားလှယ် မစ္စတာ အားနော့ဒီဘော့ခ်နှင့်အဖွဲ့အား ယနေ့ည နေပိုင်းတွင် ကျန်းမာရေးဝန်ကြီးဌာန ပြည်ထောင်စု ဝန်ကြီးဧည့်ခန်းမ၌ တွေ့ဆုံသည်။ (ယာပု)

တွေ့ဆုံစဉ် ကျန်းမာရေးဝန်ကြီးဌာနနှင့် ICRC အဖွဲ့တို့အကြား ပူးပေါင်းဆောင်ရွက်လျက်ရှိသည့် ကျန်းမာရေးစောင့်ရှောက်မှုလုပ်ငန်းများ၊ မြန်မာနိုင်ငံရှိ ခြေတုလက်တု ကျွမ်းကျင်ပညာရှင်များ၏ စွမ်းဆောင်ရည် ပိုမိုတိုးတက်မြင့်မားရေးနှင့် ခြေတုလက်တုကျွမ်းကျင်ပညာရှင်များ ပိုမိုပေါ်ထွက်နိုင်ရေး တို့အတွက် မြန်မာနိုင်ငံအတွင်း သင်တန်းများပို့ချရေး တွင် ပူးပေါင်းဆောင်ရွက်နိုင်ရေးကိစ္စရပ်များ၊ ဝေးလံသော ဒေသများရှိ ကျေးလက်ကျန်းမာရေးဌာနများ တွင် ဆိုလာလျှပ်စစ်မီးစနစ် တပ်ဆင်နိုင်ရေးအတွက် အထောက်အပံ့ပေးရေးကိစ္စရပ်များကို အမြင်ချင်း ဖလှယ်ဆွေးနွေးကြသည်။

တွေ့ဆုံပွဲသို့ ကျန်းမာရေးဝန်ကြီးဌာန ဒုတိယ ဝန်ကြီးနှင့် တာဝန်ရှိပုဂ္ဂိုလ်များ၊ ICRC မှ ကိုယ်စားလှယ်များ တက်ရောက်ခဲ့ကြသည်။

သတင်းစဉ်

လက်မှတ်ရပြည်သူ့စာရင်းကိုင် (ဒုတိယပိုင်း) သင်တန်းအမှတ်စဉ် (၄၇) သင်တန်းဆင်း



နေပြည်တော် အောက်တိုဘာ ၂၄

မြန်မာနိုင်ငံ စာရင်းကောင်စီက ကြီးမှူးကျင်းပသည့် လက်မှတ်ရ ပြည်သူ့စာရင်းကိုင် (Certified Public Accountant– CPA) (ဒုတိယပိုင်း) သင်တန်းအမှတ်စဉ် (၄၇) သင်တန်းဆင်းပွဲကို ယနေ့နံနက် ၉ နာရီရွှေတွင် ပြည်ထောင်စု စာရင်းစစ်ချုပ်ရုံး နဝရတ်ခန်းမ၌ Hybrid စနစ်ဖြင့် ကျင်းပသည်။

တိုက်တွန်းပြောကြား

ဦးစွာ ပြည်ထောင်စုစာရင်းစစ်ချုပ် မြန်မာနိုင်ငံစာရင်းကောင်စီ ဥက္ကဋ္ဌ ဒေါက်တာခင်နိုင်ဦးက လက်မှတ်ရ ပြည်သူ့စာရင်းကိုင် သင်တန်းသည် ဘွဲ့လွန်သင်တန်း တစ်ခုဖြစ်ပြီး စာရင်းပညာရှင် အဖြစ် ရပ်တည်ဆောင်ရွက်နိုင်ရေး လေ့ကျင့် သင်ကြားပေးသည့် သင်တန်းတစ်ခုလည်း ဖြစ်ပါကြောင်း၊ သင်တန်းမှပို့ချသည့် ဘာသာရပ်များသည် သင်တန်းသားများ၏ ဘဝရပ်တည်ရေး အတွက် အထောက်အကူဖြစ်စေမည်သာမက နိုင်ငံစီးပွားမြှင့်တင်ရေးအတွက်ပါ လက်တွေ့ အသုံးချနိုင်သည့် ပညာရပ်လည်းဖြစ်ပါကြောင်း၊ လုပ်ငန်းခွင်တွင် အသုံးချဆောင်ရွက်ရာ၌ သင်ကြားထားသည်များသာမက စာရင်းပညာနယ်ပယ်၏ အသစ်ဖြစ်ပေါ်တိုးတက်မှုများ၊ နည်းပညာရပ်များကို စဉ်ဆက်မပြတ် လေ့လာပြီး ကျင့်ဝတ်၊ စည်းကမ်းများကို လိုက်နာသည့်စာရင်းပညာရှင်များ ဖြစ်အောင် ကြိုးစားကြရန် တိုက်တွန်းပြောကြားသည်။

ထို့နောက် သင်တန်းသားများကိုယ်စား နေပြည်တော်စည်ပင်သာယာရေးကော်မတီ၊ ဇမ္ဗူသီရီမြို့နယ် စည်ပင်သာယာအုပ်ချုပ်ရေးမှူးရုံးမှ စာရင်းကိုင်–၂ ဦးစန်းမင်းထိုက်က ကျေးဇူးတင်စကား ပြန်လည်ပြောကြားသည်။

အရည်အချင်းစစ်စာမေးပွဲကို အဆင့်မြင့်စာရင်းကိုင်နှင့် စာရင်းစစ် သင်တန်းကျောင်း နေပြည်တော်နှင့် ရန်ကုန်တို့တွင် တစ်ပြိုင်တည်း ကျင်းပသွားမည် ဖြစ်ပြီး ကိုယ်ပိုင်စာရင်းကိုင် သင်တန်းကျောင်းများနှင့် ကိုယ်တိုင် လေ့လာဖြေဆိုမည့်သူများ အပါအဝင် နေပြည်တော်တွင် ၄၄ ဦးနှင့် ရန်ကုန်တွင် ၂၀၆ ဦး စုစုပေါင်း ၂၅၀ ဝင်ရောက်ဖြေဆိုမည်ဖြစ်သည်။

သင်တန်းဆင်းပွဲသို့ ဒုတိယစာရင်းစစ်ချုပ် မြန်မာနိုင်ငံစာရင်းကောင်စီ ဒုတိယဥက္ကဋ္ဌ(၁) ဒေါ်နိုင်သက်ဦး၊ ဒုတိယဥက္ကဋ္ဌ(၂) ဦးဝမ်းတင်နှင့် ကောင်စီဝင်များ၊ မြန်မာနိုင်ငံ လက်မှတ်ရ ပြည်သူ့စာရင်းကိုင်များအသင်း၊ စာရင်းကိုင်အလုပ်သင်နှင့် ကိုယ်ပိုင်စာရင်းကိုင် သင်တန်းကျောင်းများ ကြီးကြပ်ရေး ကော်မတီဝင်များနှင့် ပြည်ထောင်စု စာရင်းစစ်ချုပ်ရုံးမှ အမြဲတမ်းအတွင်းဝန်နှင့် တာဝန်ရှိသူများ၊ ကိုယ်ပိုင်စာရင်းကိုင် သင်တန်းကျောင်းတို့မှ တာဝန်ရှိသူများ၊ သင်တန်းကထိကများနှင့် သင်တန်းသားများ တက်ရောက်ခဲ့ကြောင်း သိရသည်။

သတင်းစဉ်

ဒုတိယဝန်ကြီး ဒေါက်တာဇော်မြင့် တရုတ်နိုင်ငံ ယူနန်ပြည်နယ် မန်စီမြို့၌ ကျင်းပသော ဆဋ္ဌမအကြိမ်မြောက် မြန်မာ-တရုတ် နှစ်နိုင်ငံ အဆင့်မြင့်တတ်သိပညာရှင်များဆွေးနွေးပွဲ တက်ရောက်



နေပြည်တော် အောက်တိုဘာ ၂၄

ပညာရေးဝန်ကြီးဌာန ဒုတိယဝန်ကြီး ဒေါက်တာဇော်မြင့်ဦးဆောင်၍ ဝန်ကြီးဌာနများမှ ကိုယ်စားလှယ် ၁၂ ဦးပါဝင်သော မြန်မာကိုယ်စားလှယ်အဖွဲ့သည် တရုတ်ပြည်သူ့သမ္မတနိုင်ငံ ယူနန်ပြည်နယ် တယ်ဟုန်ပြည်နယ်ခွဲ၏ မြို့တော် မန်စီမြို့၌ ကျင်းပသည့် ဆဋ္ဌမအကြိမ်မြောက် မြန်မာ-တရုတ် နှစ်နိုင်ငံ အဆင့်မြင့်တတ်သိပညာရှင်များဆွေးနွေးပွဲသို့ တက်ရောက်ရန် အောက်တိုဘာ ၂၁ ရက်က မန်စီမြို့သို့ ရောက်ရှိခဲ့သည်။

ညနေပိုင်းတွင် တယ်ဟုန်ပြည်နယ်ခွဲ တရုတ်ကွန်မြူနစ်ပါတီ ကော်မတီအတွင်းရေးမှူး Mr. Wang Yunfei နှင့် တွေ့ဆုံဆွေးနွေး၍ ဆွေးနွေးပွဲသို့ တက်ရောက်လာကြသူများအား တည်ခင်းဧည့်ခံသော ကြိုဆိုရှုတ်ခွန်းဆက်ညစာစားပွဲကို ဆက်လက် တက်ရောက်ပြီး တရုတ်-မြန်မာ ယဉ်ကျေးမှုဖလှယ်ရေး ဖျော်ဖြေတင်ဆက်မှုများကို ကြည့်ရှုအားပေးသည်။

အကျိုးဖြစ်ထွန်းစေမည်

အောက်တိုဘာ ၂၂ ရက် နံနက်ပိုင်းတွင် ဆဋ္ဌမအကြိမ်မြောက် မြန်မာ-တရုတ် နှစ်နိုင်ငံ အဆင့်မြင့် တတ်သိပညာရှင်များဆွေးနွေးပွဲ ဖွင့်ပွဲအခမ်းအနားကို ကျင်းပရာ H.E. Mrs. Yang Yang က အဖွင့်အမှာ စကားပြောကြားကာ တာဝန်ရှိသူများက အလှည့်ကျ ဆွေးနွေးပြောကြားကြပြီး ဒုတိယဝန်ကြီး ဒေါက်တာဇော်မြင့်က တရုတ်ပြည်သူများ၏ ကြီးပွားတိုးတက်မှုသည် မြန်မာပြည်သူများအား အကျိုးဖြစ်ထွန်းစေမည်ဖြစ်သကဲ့သို့ မြန်မာပြည်သူများ၏ လူမှုစီးပွားတိုးတက်မှုသည်လည်း တရုတ်ပြည်သူများအား အကျိုးကျေးဇူးဖြစ်ထွန်းစေပါကြောင်း၊ နှစ်နိုင်ငံ အကြား တည်ရှိသော တရုတ်-မြန်မာ ပေါက်ဖော်ချစ်ကြည်ရေးကို ဤဆွေးနွေးပွဲက ပိုမိုခိုင်မြဲစေမည် ဖြစ်ပါကြောင်း ပြောကြားခဲ့သည်။

ထို့နောက် မြန်မာ-တရုတ် နှစ်နိုင်ငံ ပူးပေါင်းဆောင်ရွက်ရေး နားလည်မှုစာချုန်လွှာ ၁၀ စောင် လက်မှတ်ရေးထိုးပွဲသို့ တက်ရောက်သည်။

ယင်နောက် အဖွဲ့ဝင်ကိုယ်စားလှယ်များ၏ မိန့်ခွန်းပြောကြားမှုကို တက်ရောက်အားပေးကာ မွန်းလွဲပိုင်းတွင် မြန်မာ-တရုတ် ပညာရေးနှင့် အားကစားပူးပေါင်းဆောင်ရွက်ရေး အပြန်အလှန် Dialogue ဆွေးနွေးပွဲသို့ တက်ရောက်အားပေးသည်။

ဒုတိယဝန်ကြီးနှင့် ကိုယ်စားလှယ်အဖွဲ့သည် အောက်တိုဘာ ၂၃ ရက်က မန်စီမြို့ ရွှေစေတီသို့ သွားရောက်ဖူးမြော်ပြီး တယ်ဟုန်သက်မွေးပညာ ကောလိပ်သို့သွားရောက်လေ့လာကာ ကောလိပ် အားကစားကွင်း၊ ဆေးသိပ္ပံပညာ၊ e-commerce ပညာ၊ မော်တော်ယာဉ်ပြင်ဆင်ရေးသင်တန်းတို့ကို လှည့်လည်ကြည့်ရှုရာ တာဝန်ရှိသူများက ရှင်းလင်းပြောကြားကြသည်။

ဆက်လက်၍ မန်စီမြို့ အမှတ်(၁) အခြေခံပညာမူလတန်းကျောင်းသို့ရောက်ရှိပြီး မူလတန်းကလေးငယ်များ စာသင်ခန်းအတွင်း သင်ယူလေ့လာနေမှုများကိုကြည့်ရှုပြီး အားကစား၌၊ မြက်ခင်းတုအားကစားကွင်းအတွင်း မူလတန်းကလေးငယ်များ အားကစားလေ့ကျင့်နေမှုကို ကြည့်ရှုအားပေးသည်။

လှည့်လည်လေ့လာ

ထိုမှတစ်ဆင့် Dehong Normal University သို့ ရောက်ရှိရာ ပါမောက္ခချုပ်နှင့် တာဝန်ရှိသူများက တက္ကသိုလ်ဝုံစံငယ်ကို ရှင်းလင်းပြသပြီး တက္ကသိုလ် သမိုင်းမှတ်တမ်းပြတိုက်အတွင်း လှည့်လည် လေ့လာသည်။

ဒုတိယဝန်ကြီးဦးဆောင်သော မြန်မာကိုယ်စားလှယ်အဖွဲ့သည် ယဉ်ကျေးမှုဌာန၊ ဇီဝသိပ္ပံဌာန၊ အေအိုင်နည်းပညာဌာနသင်တန်းများကို ကြည့်ရှုလေ့လာခဲ့ပြီး အောက်တိုဘာ ၂၃ ရက် ညနေပိုင်းတွင် လေကြောင်းခရီးဖြင့် မြန်မာနိုင်ငံသို့ ပြန်လည် ရောက်ရှိကြောင်း သိရသည်။

သတင်းစဉ်

နှစ် ၂၀ တစ်ဝိုက်အချိန်ကိုက် တို့စိုက်ခဲ့လျှင် အကောင်းဆုံးပင်၊ အခုချိန်စိုက် နောက်မကျ ဒုတိယအကြိမ် အကောင်းဆုံးပ။



တစ်ခေါက်တစ်ခါ လှုပ်လာခဲ့ပါ ဖိတ်ခေါ်

တောင်ကြီးတန်ဆောင်တိုင်နှင့် မီးပုံးပျံပြိုင်ပွဲတော်

စိုင်းတော်လတ်(လင်းခေး)

နှစ်စဉ် တန်ဆောင်မုန်းလဆန်းသို့ ရောက်ပြီဆိုလျှင် ရှမ်းပြည်နယ်၏မြို့တော် တောင်ကြီးမြို့ရှိ အဝေရာ ကုန်းသာယာမီးပုံးပျံကွင်းကြီး၏ ဝေဟင်ထက်၌ ပျံတက်နေသည့် မီးပုံးပျံများ၊ တိရစ္ဆာန်အရုပ်မျိုးစုံ ရောင်စုံမီးပုံးပျံ အလှအပများကို တန်ဆောင်မုန်းလပြည့်ညအထိ ရှုမြင်ခံစားရစမြဲ ဖြစ်သည်။

ဆောင်းနှင်းတို့ဝေသည့် ထိုကာလတွင် "ပွဲတော်ည... ပွဲတော်ည... တောင်ကြီးမြို့၏ တန်ဆောင်တိုင် ပွဲတော်ည" ဟူသည့် တေးသီချင်းသံများကလည်း တောင်ကြီးမြို့တစ်ခွင် ဘဝ်ညံလျက်ရှိလေသည်ကို ခံစားရသူတိုင်းက တောင်ကြီးတန်ဆောင်တိုင် ပွဲတော်ကာလသို့ ရောက်ရှိလာခဲ့ပြီဖြစ်ကြောင်း သိနားလည်စေပါသည်။

ရှမ်းပြည်နယ်၏ အထင်ကရပွဲတော်တစ်ခု ဖြစ်သည့် တောင်ကြီးမြို့ ၂၀၂၅ ခုနှစ် တန်ဆောင်တိုင် ပွဲတော်နှင့် ရိုးရာမီးပုံးပျံပြိုင်ပွဲကြီးကို အောက်တိုဘာလ ၂၉ ရက်နေ့မှစတင်ကာ နိုဝင်ဘာလ ၅ ရက်နေ့အထိ ရှစ်ရက်တိုင်တိုင် စည်ကားသိုက်မြိုက်စွာ ဆင်ယင်ကျင်းပတော့မည် ဖြစ်ပေသည်။ ဤပွဲတော်ကြီးကို တောင်ကြီးမြို့ရှိ တိုင်းရင်းသားများအားလုံးက စည်းလုံးညီညွတ်သော စုပေါင်းအားဖြင့် ရှေးအစဉ်အလာမပျက် ကျင်းပလာခဲ့ကြသည်မှာ နှစ်ပေါင်း ၈၀ ကျော် ကြာမြင့်လာခဲ့ပြီဖြစ်သည်။

ပွဲတော်ကျင်းပခြင်းရည်ရွယ်ချက်

တောင်ကြီးသူ တောင်ကြီးသားတို့သည် မိမိတို့ ရိုးရာယဉ်ကျေးမှုအမွေအနှစ်ကို ထိန်းသိမ်းစောင့်ရှောက်ရန်၊ သင်ဆရာ၊ မြင်ဆရာ၊ ကြားဆရာများကို ဦးထိပ်ပန်ဆင်ကန်တော့ရန်နှင့် မျိုးဆက်သစ် (မီးပုံးပျံ) လူငယ်များ မွေးထုတ်သွားနိုင်ရန်ဟူသည့် ရည်ရွယ်ချက်များဖြင့် ကျင်းပခြင်းဖြစ်ကြောင်း သိရှိရပါသည်။ တောင်ကြီးမြို့၏ တန်ဆောင်တိုင်ပွဲတော်နှင့် ရိုးရာမီးပုံးပျံပွဲတော်ကြီးသည် အဆန်းတကြယ် အံ့သြဖွယ်ရာမြင်ကွင်းများကို တွေ့မြင်ခံစားနိုင်သောကြောင့် ပြည်တွင်းပြည်ပကပါ စိတ်ဝင်စားကြရသည့် ပွဲတော်ကြီးတစ်ခုဖြစ်သည့်အလျောက် ကမ္ဘာလှည့် ခရီးသွားများနွေမျော်ရာ ပွဲတော်ကြီးလည်းဖြစ်သည်။

မြန်မာနိုင်ငံအတွင်း ကမ္ဘာလှည့်ခရီးသွားများ လည်ပတ်စရာ အထင်ကရနေရာများစွာရှိသည့် အနက် ဤတောင်ကြီးတန်ဆောင်တိုင် ရိုးရာမီးပုံးပျံပြိုင်ပွဲကြီးမှာ ၎င်းတို့အတွက် ထူးဆန်းအံ့ဖွယ်၊ အမှတ်တရဖြစ်ဖွယ်များစွာ ဖော်ထုတ်ပေးသည့် ရှမ်းပြည်နယ်၏ အထင်ကရပွဲတော်ကြီးဟုလည်း ဆိုနိုင်ပါသည်။

တောင်ကြီးတန်ဆောင်တိုင်ပွဲတော်သမိုင်းအစ

တောင်ကြီးမြို့ရှိ ရိုးရာမီးပုံးပျံ ပညာရှင်များ၏ အဆိုများအရ တောင်ကြီးတန်ဆောင်တိုင်ပွဲတော်ကို ၁၉၄၁ ခုနှစ်တွင် စတင်ခဲ့ပြီး ဆယ်စုနှစ်တစ်ခုအကျော် ၁၉၅၁ - ၁၉၅၅ ခုနှစ်တွင် ပွဲတော်တစ်ခုအဖြစ် ကျင်းပလာခဲ့ကြသည်မှာ ယခုနှစ်တွင် သက်တမ်း ၈၄ နှစ်သို့ ရောက်ရှိလာခဲ့ပြီဖြစ်ကြောင်း သိရှိရပါသည်။

တောင်ကြီးတန်ဆောင်တိုင်ပွဲတော်ကျင်းပ

နှစ်စဉ်နှစ်တိုင်း နေ့ခင်းလွှတ် အရုပ်မီးပုံးပျံခြေနှစ်ချောင်း၊ ခြေလေးချောင်း စသည်တို့ကို တစ်ကောင်ချင်း၊ နှစ်ကောင်ချင်း သို့တည်းမဟုတ် သုံးကောင်နှင့်အထက် အုပ်စုအလိုက် အရုပ်အမျိုးမျိုး လွှတ်တင်ပြိုင်ပွဲဝင်ကြသည်။ ဖွင့်ပွဲညမှ ပွဲတော်နောက်ဆုံးညအထိ မီးပုံးပျံပညာရှင်များ ပြုလုပ်ထားသည့် စိန်နားပန်မီးပုံးပျံ (ရောင်စုံမီးပုံးငယ်လေးများဖြင့် ပုံဖော်အလှဆင်ချိတ်ဆွဲထားသည့် မီးပုံးပျံ) များနှင့် ညမီးကြိုး(ခေါ်)ယမ်း မီးပုံးပျံအလှများအား တစ်ညလျှင် အနည်းဆုံး ၁၀ လုံးမှ ၁၄ လုံးခန့်အထိ အဖွဲ့လိုက် လွှတ်တင်ပြိုင်ပွဲဝင်လေ့ရှိကြသည့် မြင်ကွင်းများကို ရင်သပ်ရှုမောခံစားကြရမည်ဖြစ်သည်။

တောင်ကြီးမြို့၏ တန်ဆောင်တိုင်ပွဲတော်ကြီးကို ဆင်ယင်ကျင်းပကြရာတွင် မီးပုံးပျံပြိုင်ပွဲများသာမက နှစ်စဉ်နှစ်တိုင်း ကျင်းပသည့် မသိုးသင်္ကန်းရက်လုပ်ပူဇော်ပွဲ၊ မြို့တွင်းမီးပဒေသာ လှည့်လည်ပူဇော်ပွဲ၊ မြို့လုံးကျွတ် မဟာဘုံကထိန်လှည့်လည်ပွဲ စသည်တို့မှာလည်း တောင်ကြီးတန်ဆောင်တိုင် ပွဲတော်ကို ပိုမိုခမ်းနားတင့်တယ် စည်ကားသိုက်မြိုက်ပေါ်လွင်စေပါသည်။

တောင်ကြီးတန်ဆောင်တိုင်ပွဲတော်နှင့် မီးပုံးပျံပြိုင်ပွဲ ဖွင့်ပွဲအခမ်းအနား၊ ပိတ်ပွဲအခမ်းအနားမှ ပွဲတော်အစအလယ်အဆုံး ဆင်နွှဲပုံအဆင့်ဆင့် လှုပ်ရှားမှုတို့၏ ဓာတ်ပုံပြိုင်ပွဲ၊ ဝတ္ထု၊ ကဗျာ၊ ဆောင်းပါး ပြိုင်ပွဲ၊ တောင်ကြီးတန်ဆောင်တိုင်ပွဲတော် ဖွင့်ပွဲ/ပိတ်ပွဲ အခမ်းအနားများ၌ အသုံးပြုသွားမည့် တေးသီချင်း ပြိုင်ပွဲ အစရှိသည်တို့အပြင် တောင်ကြီး တန်ဆောင်တိုင် အလှမယ်ပြိုင်ပွဲကိုလည်း ထည့်သွင်းကျင်းပခဲ့ကြကြောင်း မှတ်တမ်းများအရ သိရှိရပါသည်။

ထို့အပြင် ဌာနဆိုင်ရာများအလိုက် ပြခန်းများ၊ စင်တင်တေးဂီတဖျော်ဖြေပွဲ၊ ရှမ်းပြည်နယ် ရှမ်းစာပေနှင့် ယဉ်ကျေးမှုအဖွဲ့၏ရှမ်းတိုင်းရင်းသားရိုးရာ ဆိုးစည်ဗုံမောင်း၊ တိုးနရားအက၊ ကိန္နရီကိန္နရာ အကနှင့် စားသိုင်းအကအလှများလည်း နှစ်စဉ် ထည့်သွင်းကျင်းပရာ ပွဲတော်ကြီးကို ပိုမိုဖြိုင်ဆိုင်စည်ကားစေပါသည်။

တောင်ကြီးဒေသတစ်ဝိုက် အေးအတူပူအမျှ အတူလက်တွဲ၍ မှီတင်းနေထိုင်လျက်ရှိကြသည့် တိုင်းရင်းသားလူမျိုးပေါင်းစုံတို့၏ရိုးရာအကအလှများ၊ ပျော်ပွဲရွှင်ပွဲအမျိုးမျိုး၊ ဈေးရောင်းပွဲတော်များ ပါဝင်ကျန်စုံစုံလင်လင် ပါဝင်ကျင်းပလျက်ရှိရာ ဒေသ၏ ယဉ်ကျေးမှုပွဲတော်ကြီးဟုလည်း ဆိုနိုင်ပါသည်။

အဝေရာ ကုန်းသာယာမီးပုံးပျံကွင်းကြီး၌ စတင်ကျင်းပ

တောင်ကြီးတန်ဆောင်တိုင်ပွဲတော်ကို စူဋ္ဌာမုနိစေတီကုန်းတော်အခြေရှိ မီးပုံးပျံကွင်းနေရာ၌ ကျင်းပခဲ့ရာမှ လက်ရှိအဝေရာကုန်းသာယာမီးပုံးပျံကွင်းကြီးသို့ ၂၀၀၇ ခုနှစ်တွင် စတင်ပြောင်းရွှေ့လာကာ ၂၀၁၉ ခုနှစ်အထိ နှစ်စဉ်မပျက် ကျင်းပခဲ့ပါသည်။ ထိုမှ ပွဲတော်ကို သုံးနှစ်ခန့် ခေတ္တရပ်ဆိုင်းထားခဲ့ပြီး နောက် ၂၀၂၃ ခုနှစ်တွင် တောင်ကြီးတန်ဆောင်တိုင်ပွဲတော်ကြီးကို ပြန်လည်ကျင်းပလာခဲ့သည်မှာ ယနေ့တိုင် ဖြစ်ပါသည်။

အနယ်နယ်အရပ်ရပ်မှ လာရောက်

ပွဲတော်ကျင်းပသည့်နှစ်တိုင်း တောင်ကြီးမြို့သူမြို့သားများ၊ တောင်ကြီးနယ်တစ်စိုက်ရှိ ဒေသအသီးသီးနေ တိုင်းရင်းသားပြည်သူများသာမက မြန်မာနိုင်ငံတစ်ဝန်းလုံးရှိ အမြို့မြို့အနယ်နယ်မှ ပြည်သူအပေါင်းတို့က တောင်ကြီးတန်ဆောင်တိုင် ပွဲတော်သို့ ဖွင့်ပွဲနေ့မှစကာ တစ်ခဲနက် လာရောက်ပါဝင်ဆင်နွှဲကြသဖြင့် အထူးစည်ကားလှပါသည်။

အထင်ကရနေရာများသို့လည်း လည်ပတ်နိုင်

အထူးသဖြင့် တောင်ကြီးတန်ဆောင်တိုင် ပွဲတော်ကျင်းပစဉ်ကာလအတွင်း ပွဲလာရောက်လည်ပတ်ရင်း တောင်ကြီးမြို့တွင်းသာမက ပတ်ဝန်းကျင်အနီးရှိ ညောင်ရွှေ့၊ အင်းလေး၊ ပင်းတယ၊ ရွာငံ၊ ဟိုပုံး၊ ဟိုက်ပါ ရေတံခွန်၊ နောင်ဖာကန် အစရှိသည့် ရှမ်းပြည်နယ် (တောင်ပိုင်းရှိ) သဘာဝအလှ အထင်ကရနေရာများသို့လည်း သွားရောက်လည်ပတ်နိုင်ပါသည်။

ပွဲတော်ရက်ကာလအတွင်း တောင်ကြီးမြို့အတွင်းရှိ ဟိုတယ်၊ မိုတယ်များနှင့် တည်းခိုရိပ်သာများ အသီးသီးတို့၌လည်း တန်ဆောင်တိုင်ပွဲလာဧည့်သည်များ သွားလာလှုပ်ရှားကြသည်မှာလည်း ကြက်ပျံမကျ စည်ကားလှပါသည်။ တောင်ကြီးတန်ဆောင်တိုင်ပွဲတော်သို့ မရောက်ဖူးသေးသူများလည်းလာသကဲ့သို့ ရောက်ဖူးပြီးသူများကလည်း ထပ်အရောက်လာကြသည်။ အချို့က နှစ်စဉ်မပျက် လာရောက် ပါဝင်ဆင်နွှဲလေ့ရှိကြသည်။

ရှေးနှစ်ပေါင်းများစွာမှသည် ယနေ့တိုင် ကျင်းပလာသည့် ရှမ်းပြည်နယ် တောင်ကြီးမြို့ရှိ တိုင်းရင်းသားလူမျိုးများ၏ စည်းလုံးညီညွတ်ခြင်းအားကို ဖော်ဆောင်သည့်ပွဲတော်၊ ရိုးရာဓလေ့ ရှေးအစဉ်အလာမပျက် ဆင်နွှဲသည့်ပွဲတော်၊ ပြည်တွင်းသာမက နိုင်ငံတကာခရီးသွားဧည့်သည်များ အံ့သြစေသည့် ပွဲတော်ကြီးဖြစ်သော ရှမ်းပြည်နယ် တောင်ကြီးမြို့၏ မကြာမီကျင်းပတော့မည့် "ထာဝရလှသော တောင်ကြီးတန်ဆောင်တိုင်ပွဲတော်သို့ တစ်ခေါက်တစ်ခါအရောက် လှုပ်လာခဲ့ပါ"ဟု ဖိတ်ခေါ်ရေးသားလိုက်ရပါသည်။ ။



- မြန်မာနိုင်ငံအတွင်း ကမ္ဘာလှည့်ခရီးသွားများ လည်ပတ်စရာ အထင်ကရနေရာများစွာရှိသည့်အနက် ဤတောင်ကြီး တန်ဆောင်တိုင် ရိုးရာမီးပုံးပျံပြိုင်ပွဲကြီးမှာ ၎င်းတို့အတွက် ထူးဆန်းအံ့ဖွယ်၊ အမှတ်တရဖြစ်ဖွယ်များစွာ ဖော်ထုတ်ပေးသည့် ရှမ်းပြည်နယ်၏ အထင်ကရပွဲတော်ကြီးဟုလည်း ဆိုနိုင်
- တောင်ကြီးမြို့ရှိ ရိုးရာမီးပုံးပျံပညာရှင်များ၏ အဆိုများအရ တောင်ကြီးတန်ဆောင်တိုင်ပွဲတော်ကို ၁၉၄၁ ခုနှစ်တွင် စတင်ခဲ့ပြီး ဆယ်စုနှစ်တစ်ခုအကျော် ၁၉၅၁ - ၁၉၅၅ ခုနှစ်တွင် ပွဲတော်တစ်ခုအဖြစ် ကျင်းပလာခဲ့ကြသည်မှာ ယခုနှစ်တွင် သက်တမ်း ၈၄ နှစ်သို့ ရောက်ရှိ

ရန်ကုန်တိုင်းဒေသကြီး ကျောင်းစာကြည့်တိုက်များ ဖွံ့ဖြိုးတိုးတက်ရေးနှင့် စာဖတ်ရှုနိုင်မြှင့်တင်ရေးပွဲတော်နှင့် MYANWEN BEAUTY 2025 THE MSME SHOWCASE အခမ်းအနား ကျင်းပ

ရန်ကုန် အောက်တိုဘာ ၂၄

ရန်ကုန်တိုင်းဒေသကြီးအစိုးရအဖွဲ့က ကြီးမှူး၍ ရန်ကုန်တိုင်းဒေသကြီး ပြန်ကြားရေးနှင့် ပြည်သူ့ဆက်ဆံရေးဦးစီးဌာနနှင့် အခြေခံပညာဦးစီးဌာနတို့ပူးပေါင်းကျင်းပသည့် ကျောင်းစာကြည့်တိုက်များ ဖွံ့ဖြိုးတိုးတက်ရေးနှင့် စာဖတ်ရှုနိုင်မြှင့်တင်ရေးပွဲတော်ကို ယနေ့နံနက်ပိုင်းက အင်းစိန်မြို့နယ် အမှတ်(၁) အခြေခံပညာအထက်တန်းကျောင်း၌ ကျင်းပရာ ရန်ကုန်တိုင်းဒေသကြီး ဝန်ကြီးချုပ် ဦးစိုးသိန်း၊ တိုင်းဒေသကြီးဝန်ကြီးများ၊ တိုင်းဒေသကြီးအဆင့် ဌာနဆိုင်ရာ တာဝန်ရှိသူများ၊ ခရိုင်/မြို့နယ် ဌာနဆိုင်ရာ တာဝန်ရှိသူများ၊ ကျောင်းသား ကျောင်းသူများနှင့် တာဝန်ရှိသူများ တက်ရောက်အားပေးကြသည်။



ဦးစွာ ကျောင်းစာကြည့်တိုက်များ ဖွံ့ဖြိုးတိုးတက်ရေးနှင့် စာဖတ်ရှုနိုင်မြှင့်တင်ရေးပွဲတော် အခမ်းအနားကို ရန်ကုန်တိုင်းဒေသကြီး လူမှုရေးရာဝန်ကြီး၊ တိုင်းဒေသကြီး ပညာရေးမှူး၊ တိုင်းဒေသကြီး ပြန်ကြားရေးနှင့်ပြည်သူ့ဆက်ဆံရေးဦးစီးဌာန ညွှန်ကြားရေးမှူး၊ အင်းစိန်ခရိုင် စီမံခန့်ခွဲရေးနှင့် အုပ်ချုပ်ရေးကော်မတီ ဥက္ကဋ္ဌ၊ အင်းစိန်ခရိုင် ရပ်မိရပ်ဖနှင့် တာဝန်ရှိသူများက ဖဲကြိုးဖြတ် ဖွင့်လှစ်ပေးကြသည်။

ထို့နောက် တိုင်းဒေသကြီးဝန်ကြီးချုပ်က အမှာစကားပြောကြားပြီး “စာပေ၏ အကျိုးကျေးဇူး” ခေါင်းစဉ်ဖြင့် ဟောပြောမည့် စာရေးဆရာမ တက္ကသိုလ် မြမွှူးအား ဂုဏ်ပြုလက်ဆောင်ကိုလည်း ကောင်း၊ ကျောင်းစာကြည့်တိုက်များအတွက် သုတ/ရသစာအုပ်များနှင့် ဂုဏ်ပြုချီးမြှင့်ငွေများကိုလည်း ကောင်း၊ ဖျော်ဖြေရေးအဖွဲ့များအတွက် ဂုဏ်ပြုချီးမြှင့်ငွေများကိုလည်းကောင်း ပေးအပ်ရာ တာဝန်ရှိသူများက လက်ခံရယူကြသည်။

ယင်းနောက် တိုင်းဒေသကြီးဝန်ကြီးချုပ်နှင့် အဖွဲ့သည် ပြန်ကြားရေးနှင့်ပြည်သူ့ဆက်ဆံရေး ဦးစီးဌာနမှ နံရံကပ်စာစောင်၊ ဓာတ်ပုံပြပွဲနှင့် သုတ/ရသ စာအုပ်ပြခန်းများ၊ စာအုပ်အရောင်းဆိုင်များ၊ ကြက်ခြေနီအသင်းမှ အသိပညာပေးပြခန်း၊ ယာဉ်စည်းကမ်း၊ လမ်းစည်းကမ်း အသိပညာပေးပြခန်း၊ ပတ်ဝန်းကျင်ထိန်းသိမ်းရေးဦးစီးဌာနမှ အသိပညာပေးပြခန်း၊ ရန်ကုန်မြို့တော် စည်ပင်သာယာရေးကော်မတီမှ အသိပညာပေးပြခန်း၊ မီးသတ်ဦးစီးဌာနမှ အသိပညာပေးပြခန်း၊ ကျောင်းသူများ၏ တီထွင်စမ်းသပ်မှုပြခန်းများနှင့် ဥဏ္ဍာစွမ်းရည်ပြိုင်ပွဲများဖြစ်သည့် ပန်းချီပြိုင်ပွဲ၊ စာစီစာကုံးပြိုင်ပွဲ၊ ကျပန်းစကားပြောပြိုင်ပွဲ၊ ပုံပြောပြိုင်ပွဲ၊ ကဗျာရွတ်ဆိုပြိုင်ပွဲ၊ Energiser Quiz ပြိုင်ပွဲ၊ စာပေစကားဝိုင်းဆွေးနွေးပွဲ၊ ဥဏ်စမ်းပဟေဋ္ဌိပြိုင်ပွဲ၊ ဆေးရောင်ခြယ်ပြိုင်ပွဲ၊ ဖတ်မှတ်စွမ်းရည်ပြိုင်ပွဲ၊ ဂိမ်းကစားနည်းပြိုင်ပွဲများ စသည်တို့တွင် ကျောင်းသား ကျောင်းသူများ ယှဉ်ပြိုင်နေမှုများကို လှည့်လည်ကြည့်ရှုအားပေးသည်။

ဆက်လက်၍ ကျောင်းစာကြည့်တိုက်များ ဖွံ့ဖြိုးတိုးတက်ရေးနှင့် စာဖတ်ရှုနိုင်မြှင့်တင်ရေးပွဲတော် အခမ်းအနားဖြစ်မြောက်ရေးအတွက် အလှူရှင်များက အလှူငွေများ ပေးအပ်လှူဒါန်းရာ တိုင်းဒေသကြီး လူမှုရေးရာဝန်ကြီးက လက်ခံရယူပြီး အလှူရှင်များကို ဂုဏ်ပြုမှတ်တမ်းလွှာများ ပြန်လည်ပေးအပ်သည်။

ထို့နောက် အခမ်းအနားကို ဆက်လက်ကျင်းပရာ စာရေးဆရာမ တက္ကသိုလ် မြမွှူးက “စာပေ၏အကျိုးကျေးဇူး” ခေါင်းစဉ်ဖြင့် စာပေအသိပညာများ ဟောပြောခဲ့ပြီး ပြိုင်ပွဲများတွင် ပထမ၊ ဒုတိယ၊တတိယ ဆုရရှိသူများကို တာဝန်ရှိသူများက ဆုများပေးအပ်ခဲ့ကြကြောင်း သိရသည်။

ယင်းနောက် MYANWEN BEAUTY 2025 THE MSME SHOWCASE အခမ်းအနားကို ရန်ကုန်မြို့ Lotte Hotel ၌ ကျင်းပရာ တိုင်းဒေသကြီးဝန်ကြီးချုပ်နှင့်ဇနီး၊ တိုင်းဒေသကြီးဝန်ကြီးများနှင့် ၎င်းတို့၏ဇနီးများ၊ တာဝန်ရှိသူများ တက်ရောက်ကြသည်။

အခမ်းအနားတွင် တိုင်းဒေသကြီးဝန်ကြီးချုပ်က အဖွင့်အမှာစကားပြောကြားပြီး မြန်မာစီးပွားရေးလုပ်ငန်းရှင် အမျိုးသမီးများကွန်ရက် (Myanmar Women Entrepreneurs Network- MYANWEN) နှင့် မြန်မာနိုင်ငံ အလှကုန်အသင်း (Myanmar Cosmetics Association- MCA) တို့၏ဥက္ကဋ္ဌဒေါက်တာစုလှဟန်၊ ပြည်ထောင်စုသမ္မတမြန်မာနိုင်ငံ ကုန်သည်များနှင့် စက်မှုလက်မှုလုပ်ငန်းရှင်များ အသင်းချုပ် ဒုတိယဥက္ကဋ္ဌ ဦးရဲမင်းအောင်တို့က နွေတ်ခွန်းဆက် စကားပြောကြားကြသည်။

ဆက်လက်၍ ရန်ကုန်တိုင်းဒေသကြီး ဝန်ကြီးချုပ်နှင့်အဖွဲ့က ဖွင့်လှစ်ပြသထားသည့် ပြခန်းများအား လှည့်လည်ကြည့်ရှုခဲ့ကြသည်။

အဆိုပါ MYANWEN BEAUTY 2025 THE MSME SHOWCASE ကို အောက်တိုဘာ ၂၄ ရက်မှ ၂၅ ရက်အထိ ကျင်းပသွားမည်ဖြစ်ကြောင်း သိရသည်။

ဇွဲထက်ကို (ပြန်/ဆက်)

(၈၈) ကြိမ်မြောက် အာဆီယံ သိပ္ပံ၊ နည်းပညာနှင့် တီထွင်ဆန်းသစ်မှုဆိုင်ရာ ကော်မတီအစည်းအဝေးနှင့် ဆက်စပ်အစည်းအဝေးများ ကျင်းပ

နေပြည်တော် အောက်တိုဘာ ၂၄

(၈၈) ကြိမ်မြောက် အာဆီယံ သိပ္ပံ၊ နည်းပညာနှင့် တီထွင်ဆန်းသစ်မှု ဆိုင်ရာ ကော်မတီ (COSTI) အစည်းအဝေးနှင့် ဆက်စပ်အစည်းအဝေးများကို ထိုင်းနိုင်ငံဗန်ကောက်မြို့၌ အောက်တိုဘာ ၁၉ ရက်မှ ၂၄ ရက်အထိ ကျင်းပသည်။

အဆိုပါ အစည်းအဝေးများသို့ မြန်မာနိုင်ငံမှ အာဆီယံ သိပ္ပံ၊ နည်းပညာနှင့် တီထွင်ဆန်းသစ်မှု ကော်မတီ National COSTI Chair သိပ္ပံနှင့်နည်းပညာဝန်ကြီးဌာန အဖြတ်မိန်အတွင်းဝန် ဒေါက်တာ စိုင်းကျော်နိုင်ဦး ဦးဆောင်သော ကိုယ်စားလှယ်အဖွဲ့၊ အာဆီယံအဖွဲ့ဝင်နိုင်ငံများမှ ကိုယ်စားလှယ်များ၊ အာဆီယံ အတွင်းရေးမှူးချုပ်ရုံးနှင့် အာဆီယံ ဆွေးနွေးဖက် Dialogue Partners နိုင်ငံများမှ ကိုယ်စားလှယ်များ တက်ရောက်ဆွေးနွေးကြသည်။

အဆိုပါ အစည်းအဝေးတွင် အာဆီယံ သိပ္ပံ၊ နည်းပညာနှင့် တီထွင်ဆန်းသစ်မှု ကော်မတီ အောက်ရှိ ဆပ်ကော်မတီများ အစည်းအဝေး၏ ရလဒ်များနှင့် ဆုံးဖြတ်ချက်များအပေါ် ဆွေးနွေး ဆုံးဖြတ်ခြင်း၊ အာဆီယံ သိပ္ပံ၊ နည်းပညာနယ်ပယ် အကောင်အထည်ဖော်ရေးလုပ်ငန်း စီမံချက် (APASTI) ၂၀၂၆-၂၀၃၅ ဆိုင်ရာ မဟာဗျူဟာမြောက် အတူတကွ အကောင်အထည်ဖော် ဆောင်ရွက်မည့် အစီအစဉ်များအလိုက် အာဆီယံ သိပ္ပံ၊ နည်းပညာနှင့် တီထွင်ဆန်းသစ်မှု ကော်မတီ (COSTI) မှ ဦးစားပေးဆောင်ရွက်ရမည့်လုပ်ငန်းစဉ်များ၊ ဆပ်ကော်မတီများအလိုက် ပူးပေါင်းဆောင်ရွက်နေသည့် စီမံကိန်းများ၊ အာဆီယံ နိုင်ငံများနှင့် ဖွံ့ဖြိုးမှုမိတ်ဖက်နိုင်ငံ များဖြစ်သည့် ကိုရီးယား၊ ရုရှား၊ ယူကေ၊ အမေရိကန်တို့နှင့် သိပ္ပံ၊ နည်းပညာနှင့် တီထွင်ဆန်းသစ်မှု ဆိုင်ရာ ပူးပေါင်းဆောင်ရွက်ရေး ကိစ္စရပ်များကို ဆွေးနွေးခဲ့ကြကြောင်း သိရသည်။ **သတင်းစဉ်**



❏ မိမိပိုင် နိုင်ငံသားစိစစ်ရေးကတ်၊ Mobile SIM Card၊ Mobile Payment Account၊ Bank Account များအား မသက်ဆိုင်သူထံသို့ အခကြေးငွေဖြင့် ရောင်းချခြင်း၊ ငှားရမ်းအသုံးပြုစေခြင်းများ ဆောင်ရွက်ပါက တည်ဆဲဥပဒေများနှင့်အညီ အရေးယူခံရနိုင်ပါသည်။



တပ်မတော်ဆေးရုံများ၌ တက်ရောက်ဆေးကုသမှု ခံယူနေသူများအား ကြည့်ရှုအားပေး

နေပြည်တော် အောက်တိုဘာ ၂၄

ရှမ်းပြည်နယ် (မြောက်ပိုင်း) လားရှိုးမြို့ရှိ တပ်မတော်ဆေးရုံ၊ ရှမ်းပြည်နယ် (တောင်ပိုင်း) နမ့်စန်မြို့ရှိ တပ်မတော်ဆေးရုံ၊ ရန်ကုန်တိုင်းဒေသကြီး မင်္ဂလာဒုံမြို့နယ်ရှိ တပ်မတော်အရိုးရောဂါအထူးကုဆေးရုံကြီး (ခုတင်-၅၀၀)နှင့် တပ်မတော်ဆေးရုံကြီး (ခုတင်-၁၀၀၀)၊ ရခိုင်ပြည်နယ် စစ်တွေမြို့ရှိ တပ်မတော်ဆေးရုံ၊ မန္တလေးတိုင်းဒေသကြီး မန္တလေးမြို့နန်းမြို့တွင်ရှိ နယ်မြေခံ တပ်မတော်ဆေးရုံတို့၌ တက်ရောက် ဆေးကုသမှု ခံယူလျက်ရှိသော အရာရှိ၊ စစ်သည်၊ မိသားစုများ၊ စစ်မှုထမ်းဟောင်းအဖွဲ့ဝင်များ၊ ပြည်သူ့စစ်(ဌာနေ) တပ်ဖွဲ့ဝင်များနှင့် ဒေသခံပြည်သူများအား ယနေ့တွင် သက်ဆိုင်ရာ တိုင်းစစ်ဌာနချုပ်များမှ တိုင်းမှူးများနှင့် တာဝန်ရှိသူများက သွားရောက်ကြည့်ရှု၍ တစ်ဦးချင်း၏ ရောဂါဖြစ်ပွားမှုများ၊ ဆေးကုသပေးထားမှုနှင့် ကျန်းမာရေးတိုးတက်ကောင်းမွန်မှုအခြေအနေများကို မေးမြန်းအားပေး စကားပြောကြားပြီး အာဟာရဖြည့် စားသောက်ဖွယ်ရာများ ပေးအပ်သည်။

ထို့နောက် တိုင်းမှူးများနှင့် တာဝန်ရှိသူများသည် ဆေးရုံများအတွင်း လှည့်လည်ကြည့်ရှုစစ်ဆေး၍ လိုအပ်သည်များ ညှိနှိုင်း ဆောင်ရွက်ပေးခဲ့ကြောင်း သတင်းရရှိသည်။ **သတင်းစဉ်**

နေရာကွက်ကျား မိုးထစ်ချုန်းရွာမည်

နေပြည်တော် အောက်တိုဘာ ၂၄

မန္တလေးတိုင်းဒေသကြီး၊ စစ်ကိုင်းတိုင်းဒေသကြီးအောက်ပိုင်း၊ ကယားပြည်နယ်နှင့် ရှမ်းပြည်နယ် (မြောက်ပိုင်းနှင့် အရှေ့ပိုင်း)တို့တွင် တိမ်အသင့်အတင့် ဖြစ်ထွန်းမည်။ တနင်္သာရီတိုင်းဒေသကြီးတွင် နေရာစိပ်စိပ်၊ စစ်ကိုင်းတိုင်းဒေသကြီးအထက်ပိုင်းနှင့် ကချင်ပြည်နယ်တို့တွင် နေရာကျဲကျဲနှင့် ကျန်တိုင်းဒေသကြီးနှင့် ပြည်နယ်တို့တွင် နေရာကွက်ကျား မိုးထစ်ချုန်းရွာမည်။ ရွာရန်ရာနှုန်းပြည့် ဖြစ်သည်။ **မိုး/၈လ**

စစ်ကိုင်းတိုင်းဒေသကြီး၌ တိုင်းဒေသကြီး ရင်းနှီးမြှုပ်နှံမှုကော်မတီအစည်းအဝေးကျင်းပ

နေပြည်တော် အောက်တိုဘာ ၂၄

စစ်ကိုင်းတိုင်းဒေသကြီး ရင်းနှီးမြှုပ်နှံမှုကော်မတီ (၉/၂၀၂၅)အစည်းအဝေးကို ယနေ့နံနက်ပိုင်းတွင် တိုင်းဒေသကြီး အစိုးရအဖွဲ့ရုံး အစည်းအဝေးခန်းမ၌ ကျင်းပရာ စစ်ကိုင်းတိုင်းဒေသကြီး ရင်းနှီးမြှုပ်နှံမှု ကော်မတီဥက္ကဋ္ဌ တိုင်းဒေသကြီးဝန်ကြီးချုပ် ဦးမြတ်ကျော်၊ တိုင်းဒေသကြီးဝန်ကြီးများ၊ တိုင်းဒေသကြီး ရင်းနှီးမြှုပ်နှံမှုကော်မတီ အဖွဲ့ဝင်များနှင့် တာဝန်ရှိသူများ၊ ကုမ္ပဏီလုပ်ငန်းရှင်များ တက်ရောက်ကြသည်။



ဦးစွာ တိုင်းဒေသကြီးဝန်ကြီးချုပ်က အမှာစကား ပြောကြားပြီး တိုင်းဒေသကြီး ရင်းနှီးမြှုပ်နှံမှုကော်မတီ အတွင်းရေးမှူးက ယခင်အစည်းအဝေးဆုံးဖြတ်ချက်များ၏ ဆောင်ရွက်ပြီးစီးမှုနှုန်းစပ်လျဉ်း၍ လည်းကောင်း၊ လုပ်ငန်းရှင်များက မြန်မာနိုင်ငံ ရင်းနှီးမြှုပ်နှံမှု ဥပဒေနှင့်အညီ ဝက်မွေးမြူထုတ်လုပ်ရောင်းချခြင်း လုပ်ငန်းဆောင်ရွက်ခွင့်ပြုရေး၊ ဆန်စပါးကြိတ်ခွဲသို့လှောင်ဖြန့်ဖြူးရောင်းချခြင်း လုပ်ငန်းများ ဆောင်ရွက်ခွင့်ပြုရေး၊ တည်ဆောက်ရေးကာလ တိုးမြှင့်ခွင့်ပြုရေးတို့နှင့်စပ်လျဉ်း၍ လည်းကောင်း၊ တိုင်းဒေသကြီး ရင်းနှီးမြှုပ်နှံမှုကော်မတီအဖွဲ့ဝင်များက တာဝန်ယူဆောင်ရွက်နေသည့် လုပ်ငန်းများနှင့်ပတ်သက်၍ ပူးပေါင်းဆောင်ရွက်ပေးသွားမည့် အခြေအနေကိုလည်းကောင်း ရှင်းလင်းတင်ပြကြရာ တိုင်းဒေသကြီးဝန်ကြီးချုပ်က ညှိနှိုင်းပေါင်းစပ် ဆောင်ရွက်ပေးသည်။

ထို့နောက် တိုင်းဒေသကြီးဝန်ကြီးချုပ်သည် တိုင်းဒေသကြီးအစိုးရအဖွဲ့ရုံး၌ ဆက်လက်ကျင်းပသည့် တိုင်းဒေသကြီး ဒေသဆိုင်ရာခရီးသွားလုပ်ငန်းကော်မတီ (၉/၂၀၂၅)သို့ တက်ရောက်အမှာစကား ပြောကြားသည်။

ယင်းနောက် တာဝန်ရှိသူများက ခရီးသွားလုပ်ငန်းကော်မတီ(၈/၂၀၂၅)၏အစည်းအဝေးဆုံးဖြတ်ချက်များအပေါ် ဆောင်ရွက်ထားရှိရှုနှင့် ဆောင်ရွက်ဆဲအခြေအနေ၊ တိုင်းဒေသကြီးအတွင်းရှိ ခရီးသွားဇုန်များ၌ သန့်ရှင်းသပ်ရပ်မှုလုပ်ငန်းများ ဆောင်ရွက်ထားရှိရှု၊ ခရီးသွားများသွားလာရေး၊ နေထိုင်ရေးနှင့် ဟိုတယ်/တည်းခိုရိပ်သာများ ပတ်ဝန်းကျင် စိမ်းလန်းစိုပြည်ရေးလုပ်ငန်းများ ဆောင်ရွက်ထားရှိမှုကို လည်းကောင်း၊ ဟိုတယ်/ တည်းခိုရိပ်သာလုပ်ငန်းရှင်များက မိမိတို့လုပ်ကိုင်ဆောင်ရွက်နေသည့် လုပ်ငန်းများအပေါ် ဖြည့်ဆည်းပေးရန် လိုအပ်မှုအခြေအနေကိုလည်းကောင်း အကြံပြုဆွေးနွေးတင်ပြကြရာ တိုင်းဒေသကြီးဝန်ကြီးချုပ်က လိုအပ်သည်များကို ညှိနှိုင်းပေါင်းစပ် ဆောင်ရွက်ပေးခဲ့ကြောင်း သိရသည်။

တိုင်းဒေသကြီး(ပြန်/ဆက်)

မကွေးတိုင်းဒေသကြီး၌ ၂၀၂၅ ခုနှစ် ကမ္ဘာ့မျက်မမြင်ပပျောက်ရေးနေ့ အထိမ်းအမှတ်အခမ်းအနားကျင်းပ

မကွေး အောက်တိုဘာ ၂၄

၂၀၂၅ ခုနှစ် ကမ္ဘာ့မျက်မမြင်ပပျောက်ရေးနေ့ အထိမ်းအမှတ်အခမ်းအနားကို ယနေ့နံနက်ပိုင်းက ကမ္ဘာ့မျက်မမြင်ပပျောက်ရေးနေ့ဆောင်ပုဒ်ဖြစ်သည့် "Love Your Eyes" "အမြင်အာရုံကောင်းစေဖို့ အသိပညာမျှဝေလို့ မျက်စိကျန်းမာရေး အလေးပေးစို့" ဆိုသည့် ဆောင်ပုဒ်ခံနှင့်အညီ မကွေးတိုင်းဒေသကြီး မကွေးမြို့နယ် စုပေါင်းရုံးစည်းဝေးခန်းမ၌ ကျင်းပသည်။



အခမ်းအနားသို့ မကွေးတိုင်းဒေသကြီးဝန်ကြီးချုပ် ဦးတင့်လွင်နှင့်ဇနီး၊ နယ်မြေခံတပ်နယ်မှ တာဝန်ရှိသူများ၊ တိုင်းဒေသကြီးဝန်ကြီးများနှင့် ၎င်းတို့၏ဇနီးများ၊ တက္ကသိုလ်များမှ ပါမောက္ခချုပ်များ၊ ပြည်သူ့ဆေးရုံအုပ်ကြီးနှင့် တာဝန်ရှိသူများ၊ တိုင်းဒေသကြီး အဆင့် ဌာနဆိုင်ရာတာဝန်ရှိသူများ တက်ရောက်ကြသည်။

ဦးစွာ တိုင်းဒေသကြီးဝန်ကြီးချုပ်က မြန်မာနိုင်ငံတွင် မျက်စိမမြင်ခြင်းကို ဖြစ်စေနိုင်သော ရောဂါများမှာ အတွင်းတိမ်ရောဂါ၊ မျက်မှန်လိုအပ်ခြင်း၊ ထိခိုက်ဒဏ်ရာရခြင်း၊ ရောတိမ်ရောဂါနှင့် ဆီးချို၊ သွေးတိုးရောဂါကြောင့် ဖြစ်သောရောဂါများဖြစ်ပြီး အတွင်းတိမ်ရောဂါမှာ မျက်စိကွယ်ခြင်း အားလုံး၏ ၇၀ ရာခိုင်နှုန်းခန့် ရှိသည်ကို တွေ့ရှိရပါကြောင်း၊ အတွင်းတိမ်ရောဂါ လျော့နည်းကျဆင်းစေရေးအတွက် အတွင်းတိမ်ခွဲစိတ်ခြင်းကို ဆေးရုံများတွင် သာမက ကွင်းဆင်း၍လည်း ဆောင်ရွက်ပေးလျက်ရှိကြောင်း၊ မျက်စိကျန်းမာရေး စောင့်ရှောက်မှုလုပ်ငန်းများကို လူထိုင်းလက်လှမ်းမီစွာ ရရှိဆောင်ရွက်နိုင်စေရေးအတွက် ကျန်းမာရေးဝန်ကြီးဌာနနှင့်အတူ နီးနွှယ်ဝန်ကြီးဌာနများ၊ မိတ်ဖက်အဖွဲ့အစည်းများ၊ လူမှုရေးအသင်းအဖွဲ့များနှင့် ပြည်သူအားလုံး ပူးပေါင်း၍ မျက်စိကျန်းမာရေး စောင့်ရှောက်မှု လုပ်ငန်းများကို အရှိန်အဟုန်မြှင့် ဆောင်ရွက်သွားကြရန်လိုကြောင်း တိုက်တွန်းပြောကြားသည်။

ထို့နောက် တိုင်းဒေသကြီးဝန်ကြီးချုပ်နှင့် တာဝန်ရှိသူများသည် ကမ္ဘာ့မျက်မမြင်ပပျောက်ရေးနေ့ အထိမ်းအမှတ်ပြခန်းများကို လှည့်လည်ကြည့်ရှုပြီး မကွေးပြည်သူ့ဆေးရုံကြီးနှင့် မင်းဘူးပြည်သူ့ဆေးရုံကြီးတွင် မျက်စိအတွင်းတိမ်လူနာများအား အခမဲ့ခွဲစိတ်ကုသပေးခြင်း၊ မျက်စိကျန်းမာရေး စောင့်ရှောက်မှုပေးခြင်း၊ မျက်မှန်များထောက်ပံ့ပေးခြင်းနှင့် အာဟာရဖြည့်စွက်စာများ ထောက်ပံ့ပေးနေမှုများကို ကြည့်ရှုအားပေးခဲ့ကြောင်း သိရသည်။

မောင်ခိုင်မင်း(ပြန်ဆက်)

မန္တလေးတိုင်းဒေသကြီး မဟာအောင်မြေမြို့နယ် ရွှေဘုန်းရှိန်ရပ်ကွက်အတွင်းရှိ ဘုရားကြီးစွေးနှင့် ရတနာဘုမ္မိအရှေ့ရပ်ကွက်အတွင်းရှိ မန်းရတနာစျေးတို့ကို မီးဘေးကြုံတင်ကာကွယ်ရေးအတွက် အောက်တိုဘာ ၂၄ ရက်တွင် မြို့နယ်မီးသတ်စခန်းမှ ဒုတိယမီးသတ်ဦးစီးမှူး ဦးရန်ဝေးအောင်နှင့် တပ်ဖွဲ့ဝင်များ၊ စွေးတာဝန်ခံနှင့်တာဝန်ရှိသူများ ပူးပေါင်းအဖွဲ့က စစ်ဆေးဆောင်ရွက်စဉ်။ မြို့နယ်(ပြန်/ဆက်)



❖ *ကျောပုံးမှ*

ပေါ်တိုအသင်းသည် ယခုပွဲရုံးနိမ့်ခဲ့သည့်အတွက် ယခုနှစ်ရာသီ ပထမဆုံးရုံးပွဲနှင့် ကြုံတွေ့ခဲ့ရပြီဖြစ်သည်။

နော်တင်ဟမ် အသင်းသည် နည်းပြသစ် ရောင်ဒိုက် ပထမဆုံး တာဝန်ယူကိုင်တွယ်သည့် ပွဲစဉ်တွင် နိုင်ပွဲရအောင် စွမ်းဆောင်နိုင်ခဲ့ပြီး ယခုပွဲစဉ်နိုင်ပွဲရရှိခဲ့သည့် အတွက် ယူရိုပါလိဂ်ပြိုင်ပွဲတွင် သုံးပွဲကစား တစ်ပွဲနိုင်၊ တစ်ပွဲသရေနှင့် တစ်ပွဲရုံးရလဒ် ရရှိထားသော်လည်း ပြိုင်ဘက်ပေါ်တိုအသင်းက သုံးပွဲကစား နှစ်ပွဲနိုင်၊ တစ်ပွဲရုံးရလဒ် ရရှိထားသည်။ အခြားပွဲစဉ်ရလဒ်များတွင် ပဲလ်ဇနိုက ရိုးမားကို နှစ်ဂိုး – တစ်ဂိုး၊ ဖီယင်နုက ပါနာသီနိုင်ကော့စ်ကို သုံးဂိုး-တစ်ဂိုး၊ ယန်းဘွိုင်းစ်က လူဆိုဂို ရက်စ်ကို သုံးဂိုး-နှစ်ဂိုးဖြင့် နိုင်ပွဲ ရရှိခဲ့သည်။

အောင်ဇော်

တောင်သူများ စိုက်ပျိုးထွက်ရှိသမျှ ကြံအားလုံး ဝယ်ယူကြိတ်ခွဲနိုင်ရေးဆွေးနွေး

နေပြည်တော် အောက်တိုဘာ ၂၄

၂၀၂၅-၂၀၂၆ ခုနှစ် ကြံရာသီတွင် ပြည်တွင်းရှိ သကြားစက်ရုံ(၂၉)ရုံအနေဖြင့် တောင်သူလယ်သမားများစိုက်ပျိုးထွက်ရှိသမျှကြံအားလုံးကို ဝယ်ယူကြိတ်ခွဲသွားမည်ဖြစ်ကြောင်း ယနေ့မွန်းလွဲပိုင်းက နေပြည်တော်ရုံးအမှတ် (၄၃) အစည်းအဝေးခန်းမ၌ ကျင်းပသည့် ဆွေးနွေးပွဲမှ သိရသည်။

ထို့ပြင် ခုတ်သိမ်းသောကြံများကို စက်ရုံသို့အချိန်နှင့်တစ်ပြေးညီ အလျင်အမြန် သယ်ယူနိုင်ရေး၊ သကြားစက်ရုံများနှင့် ကြံစိုက်တောင်သူများ ကန်ထရိုက် (Contract Farming) စနစ်ဖြင့် စိုက်ပျိုးဝယ်ယူ ကြိတ်ခွဲနိုင်ရေး၊ သကြားစက်များ ပြုပြင်မွမ်းမံခြင်း၊ စက်မွမ်းအားမြှင့်တင်ခြင်း၊ ခေတ်မီစက်များဖြင့် ပြောင်းလဲတပ်ဆင် ကြိတ်ဝါးခြင်းဖြင့် သကြားထွက်နှုန်းတိုးတက်ရေးနှင့် ထုတ်ကုန် အရည်အသွေးကောင်းမွန်ရေးကို ဦးစားပေး ဆောင်ရွက်ရန်လည်း ဆွေးနွေးခဲ့ကြသည်။



စိုက်ပျိုးရေးဦးစီးဌာန အနေဖြင့် သကြားထွက်နှုန်းကောင်းမွန်သည့် အရည်အသွေးကောင်း ကြံမျိုးများ ဖြန့်ဖြူးပေးခြင်း၊ နည်းပညာပေးခြင်းလုပ်ငန်းများ ဆောင်ရွက်ပေးလျက် ရှိသကဲ့သို့ ကြံပင်များ၌ အချိုဓာတ်ပြည့်ဝချိန်တွင် မှန်မှန်ကန်ကန် ခုတ်သိမ်းနိုင်ရန်နှင့် ရိတ်သိမ်းချိန်လွန်ကာလ လေလွင့်ဆုံးရှုံးနိုင်သည့် အချက်များကို တောင်သူများ ဂရုပြုလိုက်နာဆောင်ရွက်နိုင်ရေး အသိပညာပေး လုပ်ငန်းများကိုလည်း တွန်းအားပေးဆောင်ရွက်လျက်ရှိကြောင်း၊ ကြံပင်၏အရင်း၊ အလယ်၊ အဖျားတို့၏ အချိုဓာတ်ပါဝင်မှု (Brix) ရာခိုင်နှုန်းကို Hand Refrometer ဖြင့် တိုင်းတာ၍ အချိုဓာတ်အများဆုံးအချိန် ခုတ်သိမ်းရန်နှင့် ကြံခုတ်သိမ်းပြီးပြီးခြင်း သယ်ယူကြိတ်ဝါးနိုင်ခြင်းဖြင့် ကောင်းမွန်သော သကြားထွက်နှုန်းရရှိမည်ဖြစ်၍ ခုတ်သိမ်းချိန် မှန်မှန်ကန်ကန်နှင့် သယ်ယူကြိတ်ခွဲရေးလုပ်ငန်းများကို စနစ်တကျ ဆောင်ရွက်သွားနိုင်ရန် လုပ်ငန်းရှင်များနှင့် တောင်သူများအကြား ညှိနှိုင်းပေါင်းစပ်ဆောင်ရွက်ပေးလျက်ရှိကြောင်း၊ နိုင်ငံအတွင်း သကြားစက်ရုံပေါင်း ၂၉ ရုံ ရှိပြီး ၂၀၂၄-၂၀၂၅ ခုနှစ်တွင် ကြံတန် ချိန် ၅၃၇၉၅၇၇ တန် ကြိတ်ဝါးနိုင်ခဲ့ကာ သကြားအထွက် ၅၄၃၆၆၃ တန်၊ တင်လဲရည် ၂၆၁၈၉၅ တန် ထွက်ရှိခဲ့ကြောင်း သိရသည်။

သတင်းစဉ်

မြန်မာနိုင်ငံအတွင်းသို့ နယ်စပ်လမ်းကြောင်းများမှတစ်ဆင့် တရားမဝင် ဝင်ရောက်လာသည့် နိုင်ငံပေါင်း ၁၀ နိုင်ငံမှ ပြည်ပနိုင်ငံသား ၁၅၁ ဦး ထပ်မံ ဖော်ထုတ်ထိန်းသိမ်းနိုင်ခဲ့

နေပြည်တော် အောက်တိုဘာ ၂၄

နိုင်ငံတော်အစိုးရအနေဖြင့် နယ်စပ်ဒေသများ၌ တရားမဝင် ဝင်ရောက်နေထိုင်ပြီး အွန်လိုင်းလောင်းကစားမှု၊ အွန်လိုင်းလိမ်လည်မှုအပါအဝင် ဒုစရိုက်မှုလုပ်ငန်းများတွင် ပါဝင်ဆောင်ရွက်ခဲ့ကြသည့် ပြည်ပနိုင်ငံသားများကို စုံစမ်းစစ်ဆေးဖော်ထုတ်၍ သက်ဆိုင်ရာနိုင်ငံများသို့ ဥပဒေ၊ လုပ်ထုံးလုပ်နည်းများနှင့်အညီ စနစ်တကျ ပြည်နှင်လွှဲပြောင်းပေးအပ်လျက်ရှိသည်။

ထိုသို့ စုံစမ်းဖော်ထုတ်လျက်ရှိရာ တပ်မတော်နှင့် BGF နယ်ခြားစောင့်တပ်များသည် အောက်တိုဘာ ၂၂ ရက် ည ၁၁ နာရီခန့်တွင် မြဝတီမြို့နယ် မဲထော်သလေးကျေးရွာအုပ်စု (KK Park) နယ်မြေအတွင်းသို့ ရှောင်တခင်ဝင်ရောက် စစ်ဆေးရှာဖွေမှုများ ဆောင်ရွက်ခဲ့သဖြင့် (KK Park) နယ်မြေအတွင်း အလုပ်လုပ်ကိုင်နေသော မြန်မာနိုင်ငံသားအလုပ်သမားများနှင့် နိုင်ငံခြားသားများသည် ကရင်ပြည်နယ်၊ မြဝတီမြို့ပေါ်ရပ်ကွက်၊ မဲထော်သလေးကျေးရွာအုပ်စု၊ ဖလူးကျေးရွာအုပ်စု၊ မင်းလက်ပံကျေးရွာနှင့်တစ်ဖက်ထိုင်းနိုင်ငံ မဲဆောက်မြို့တို့သို့ ထွက်ပြေးတိမ်းရှောင်လျက်ရှိကြောင်း သိရှိရသည်။ ထို့ကြောင့် လုံခြုံရေးတပ်ဖွဲ့ဝင်များ၊ ဌာနဆိုင်ရာတာဝန်ရှိသူများက နယ်မြေတည်ငြိမ်အေးချမ်းမှုရှိစေရေး၊ အွန်လိုင်းလောင်းကစားမှု၊ အွန်လိုင်းလိမ်လည်မှုလုပ်ငန်းဆောင်ရွက်နေသူများ မပါရှိစေရေးတို့အတွက် အဆိုပါ ထွက်ပြေးတိမ်းရှောင်ကြသူများအား စစ်ဆေးဖော်ထုတ်ထိန်းသိမ်းခြင်းများ ဆောင်ရွက်ခဲ့သည်။



ထိုသို့ ဆောင်ရွက်ခဲ့ရာ ယနေ့ မွန်းတည့် ၁၂ နာရီအထိ နိုင်ငံပေါင်း ၁၀ နိုင်ငံမှ ပြည်ပနိုင်ငံသား ၁၅၁ ဦးကို ထပ်မံထိန်းသိမ်းနိုင်ခဲ့ပြီး အဆိုပါ နိုင်ငံခြားသားများအား သက်ဆိုင်ရာနိုင်ငံများသို့ ပြန်လည်လွှဲပြောင်း/လက်ခံဆောင်ရွက်ခြင်းမပြုမီ အမှတ်(၄) ရပ်ကွက်၊ မိုးလုံလေလုံအားကစားခန်းမ၌ ထိန်းသိမ်းထားရှိရာ မြဝတီခရိုင် စီမံခန့်ခွဲရေးနှင့် အုပ်ချုပ်ရေးကော်မတီ ဥက္ကဋ္ဌ၊ ခရိုင်အုပ်ချုပ်ရေးမှူး ဦးကောင်းစံလင်းနှင့် တာဝန်ရှိသူများက အဆိုပါနိုင်ငံခြားသားများ၏ လုံခြုံရေး၊ ကျွေးမွေးရေး၊ အုပ်ချုပ်ထောက်ပံ့မှုစနစ်တကျရှိစေရေးတို့အတွက် လိုက်လံကြည့်ရှုစစ်ဆေးပြီး လိုအပ်သည်များ ပေါင်းစပ်ညှိနှိုင်းဆောင်ရွက်ပေးသည်။

နိုင်ငံတော်အစိုးရအနေဖြင့် တရားမဝင် အွန်လိုင်းလိမ်လည်မှုလုပ်ငန်းများအား စုံစမ်းဖော်ထုတ်စစ်ဆေး၍ ထိရောက်စွာ အရေးယူဆောင်ရွက်လျက်ရှိပြီး မြန်မာနိုင်ငံ၏ နယ်စပ်ဒေသများတွင် ဖြစ်ပေါ်လျက်ရှိသည့် အွန်လိုင်းလောင်းကစားမှုနှင့် ငွေကြေးလိမ်လည်မှုလုပ်ငန်းများကို တားဆီးကာကွယ်တိုက်ဖျက်နိုင်ရန်အတွက် အိမ်နီးချင်းနိုင်ငံများအပါအဝင် နိုင်ငံတကာမှ အဖွဲ့အစည်းများနှင့်ပူးပေါင်း၍ စုံစမ်းဖော်ထုတ်အရေးယူမှုများကို ဆက်လက်ဆောင်ရွက်သွားမည်ဖြစ်ကြောင်း သတင်းရရှိသည်။

သတင်းစဉ်

❑ ကျောဖုံးမှ

အဆိုပါ ကျောင်းများ၌ ကျောင်းအပ် လက်ခံခြင်းများ ဆက်လက်ဆောင်ရွက်ပေးလျက်ရှိရာ ကျောင်းလာရောက်အပ်နှံမှု အနေဖြင့် ယနေ့တွင် ကျောင်းသား ကျောင်းသူ ၇၅ ဦး ထပ်မံကျောင်းအပ်နှံခဲ့သဖြင့် စုစုပေါင်းကျောင်းသား ကျောင်းသူ ၁၂၃၀ ကျောင်းတက်ရောက်လျက်ရှိပြီး စာပေပညာများကို စိတ်အေးချမ်းသာစွာ သင်ကြားလျက်ရှိကြောင်း သိရှိရသည်။ အဆိုပါကျောင်းအပ်နှံသည့် ကျောင်းသား ကျောင်းသူများအား ပညာရေးဝန်ကြီးဌာနမှ အခမဲ့ပေးအပ်သည့် ကျောင်းသုံးစာအုပ်များ၊ စာရေးကိရိယာများနှင့် ထောက်ပံ့ပစ္စည်းများကို တစ်ပါတည်းပေးအပ်ကြပြီး ဌာနဆိုင်ရာ တာဝန်ရှိသူများက လိုအပ်သည်များ ဆောင်ရွက်ပေးကြသည်။

ထို့အပြင် သီပေါမြို့ ပြည်သူ့ဆေးရုံကြီး၌ ဒေသခံတိုင်းရင်းသား ပြည်သူများအား လိုအပ်သည့် ကျန်းမာရေး စောင့်ရှောက်မှု လုပ်ငန်းများ ဆောင်ရွက်ပေးလျက်ရှိရာ ယနေ့တွင် ပြင်ပလူနာ ၁၄၉ဦးနှင့် ဆေးရုံတက်ရောက်ကုသရန်လိုအပ်သော လူနာ နှစ်ဦးတို့ကို လိုအပ်သည့် ကျန်းမာရေး စောင့်ရှောက်မှု လုပ်ငန်းများ ဆောင်ရွက်ပေးသည်။

ယင်းအပြင် လူဝင်မှုကြီးကြပ်ရေးနှင့်ပြည်သူ့အင်အားဦးစီးဌာနက သီပေါမြို့ ကုန်းတော်ပရိယတ္တိစာသင်တိုက်၌ ယာယီရုံးခွဲဖွင့်လှစ်၍ ဒေသခံတိုင်းရင်းသားပြည်သူများအိမ်ထောင်စုစာရင်းတိုက်ဆိုင်စစ်ဆေးပေးခြင်းနှင့် နိုင်ငံသားစိစစ်ရေးကတ်များပြုလုပ်ပေးခြင်းတို့အား ဆက်လက်ဆောင်ရွက်ပေးလျက်ရှိပြီး လုံခြုံရေးတပ်ဖွဲ့ဝင်များက သီပေါမြို့ရှိ ဌာနဆိုင်ရာရုံးများနှင့် အများပြည်သူများ သွားလာအသုံးပြုလျက်ရှိသည့် နေရာများတွင် မိုင်းရှင်းလင်းရေးလုပ်ငန်းများ ဆောင်ရွက်ပေးလျက်ရှိသည်။

ထို့ပြင် သီပေါမြို့နယ် တည်ငြိမ်အေးချမ်းသာယာရေး၊ ရေရှည်ဖွံ့ဖြိုးတိုးတက်ရေးနှင့် ဒေသခံတိုင်းရင်းသားပြည်သူများ အေးချမ်းစွာ လူမှုစီးပွားဘဝ လုပ်ကိုင်စားသောက်နိုင်ရေးအတွက် လုံခြုံရေးတပ်ဖွဲ့ဝင်များက နယ်မြေလုံခြုံရေးနှင့် နယ်မြေစိုးမိုးရေးတာဝန်များကို ဆက်လက်ဆောင်ရွက်လျက် ရှိကြောင်း သတင်းရရှိသည်။

သတင်းစဉ်



၂၄ - ၁၀ - ၂၀၂၅ ရန်ကုန်စတော့အိတ်ချိန်းဈေးကွက် ဘီလိယံ- စုစည်းသည်

ကုမ္ပဏီအမည်	အဖွင့်ဈေး (ကျပ်)	အပိတ်ဈေး (ကျပ်)	ရွယ်ယာဈောင်ရေ	ရွယ်ယာတန်ဖိုး
FMI	၈၅၀၀	၈၅၀၀	၄၄၀	၃၇၄၀၀၀
MTSH	၃၄၀၀	၃၄၅၀	၅၅၆၀	၁၉၁၇၉၅၀
MCB	၈၀၀၀	၈၀၀၀	၀	၀
FPB	၂၃၀၀	၂၃၀၀	၅၁၈	၁၁၉၃၇၀၀
TMH	၂၈၅၀	၂၈၅၀	၁၉၉	၅၆၇၁၅၀
EFR	၁၈၀၀	၁၈၅၀	၁၆၅၃	၃၀၃၀၅၅၀
AMATA	၃၅၀၀	၃၅၀၀	၀	၀
MAEX	၃၃၅၀	၃၃၅၀	၂၁၆	၂၀၅၀၁၀၀

PDF Game ဆော့ကစားခြင်းကြောင့် ဥပဒေအရအရေးယူခံရနိုင်သည်

အကြမ်းဖက်လုပ်ငန်းများဆောင်ရွက်နေသည့် PDF အဖွဲ့များအား တစ်ဖက်တစ်လမ်းမှ ထောက်ပံ့လှူဒါန်းစေရန်၊ လူငယ်လူရွယ်များ၏ မသိစိတ်များအတွင်း တပ်မတော်အပေါ် အထင်အမြင်လွဲမှားစေ ရန်နှင့် တော်လှန်လိုစိတ်တိုးပွားလာစေရန် စသည့်ရည်ရွယ်ချက်များဖြင့် NUG,CRPH လက်အောက်ခံ အကြမ်းဖက်အဖွဲ့အစည်းများက PDF Game Application များ တီထွင်ဖန်တီး အသုံးပြုလျက်ရှိကြောင်း စိစစ်တွေ့ရှိရသည့်အတွက် PDF Game ဆော့ကစားခြင်းသည် အကြမ်းဖက်အဖွဲ့အား ထောက်ပံ့ ခြင်းဖြစ်၍ ဥပဒေအရ အရေးယူခံရနိုင်ကြောင်း အသိပေးအပ်ပါသည်။

ရန်ကုန်-မန္တလေးကားလမ်းမှ ရိုးကန်-ကန်သာ (စီးပွားရေးတက္ကသိုလ်အဝင်)လမ်း ကတ္တရာခင်းခြင်းလုပ်ငန်း ကြည့်ရှုစစ်ဆေး

မိတ္ထီလာ အောက်တိုဘာ ၂၄

မန္တလေးတိုင်းဒေသကြီး မိတ္ထီလာမြို့နယ်၌ ၂၀၂၅-၂၀၂၆ ဘဏ္ဍာနှစ်တွင် ရန်ကုန်-မန္တလေး ကားလမ်းမှ ရိုးကန်-ကန်သာ(စီးပွားရေးတက္ကသိုလ် အဝင်)လမ်း ကတ္တရာခင်းခြင်းလုပ်ငန်းအား အောက်တိုဘာ ၂၄ ရက်က တာဝန်ရှိသူများ ကွင်းဆင်းစစ်ဆေးသည်။

မန္တလေးတိုင်းဒေသကြီး ကျေးလက်လမ်းဖွံ့ဖြိုးရေးဦးစီးဌာနမှ ညွှန်ကြားရေးမှူး(မြို့ပြ) ဦးကျော်ဇေယျာဝင်း၊ မိတ္ထီလာခရိုင် ကျေးလက်လမ်းဖွံ့ဖြိုးရေးဦးစီးဌာနမှ လက်ထောက်ညွှန်ကြားရေးမှူး (မြို့ပြ) ဒေါ်နှင်းနှင်းအိလွိုင်တို့က ၂၀၂၅-၂၀၂၆ ဘဏ္ဍာနှစ်တွင် တိုင်းဒေသကြီး (ငွေလုံးငွေရင်း)ရန်ပုံငွေ ၃၁၆ ဒသမ ၈၃၈ သန်းဖြင့် မိတ္ထီလာမြို့နယ် ကျေးလက်လမ်းဖွံ့ဖြိုးရေးဦးစီးဌာနမှ ရန်ကုန်-မန္တလေး ကားလမ်းမှ ရိုးကန်- ကန်သာ (စီးပွားရေးတက္ကသိုလ်အဝင်) လမ်း ကတ္တရာခင်းခြင်း လုပ်ငန်းကို ကြည့်ရှုစစ်ဆေးပြီး လုပ်ငန်းများ သတ်မှတ်ကာလအတွင်း အရည်အသွေးပြည့်မီစွာဆောင်ရွက်နိုင်ရေး ပေါင်းစပ်ညှိနှိုင်းဆောင်ရွက်ခဲ့ကြောင်း သိရသည်။

ခရိုင်(ပြန်/ဆက်)

အကြမ်းဖက်အုပ်စုအဖြစ် ကြေညာထားသော CRPH၊ NUG နှင့် ၎င်းတို့၏ လက်ဝေခံများ၏ လှုံ့ဆော်၊ ဝါဒဖြန့်ခြင်းများအား လိုက်ပါလုပ်ဆောင်ခြင်း၊ အားပေးကူညီခြင်းများ ပြုလုပ်ခဲ့သူများအား ဖော်ထုတ်အရေးယူ

နေပြည်တော် အောက်တိုဘာ ၂၄

အကြမ်းဖက်အုပ်စုအဖြစ်ကြေညာထားသည့် CRPH၊ NUG နှင့် ယင်းတို့၏ လက်ဝေခံ အဖွဲ့အစည်းများ၊ ယင်းတို့နှင့် ဆက်နွယ်နေသော အဖွဲ့အစည်းများ၊ လူပုဂ္ဂိုလ်များသည် နိုင်ငံတော် တည်ငြိမ်အေးချမ်းရေးကို ပျက်ပြားစေရန်နှင့် အစိုးရယန္တရားများ ပျက်ပြားစေရန် ရည်ရွယ်လျက် လှုံ့ဆော်ခြင်း၊ ဝါဒဖြန့်ခြင်းများပြုလုပ်ခဲ့မှုအပေါ် ဥပဒေနှင့်အညီ ထိရောက်စွာ အရေးယူသွားမည်ဖြစ်ကြောင်းနှင့် ထိုသို့ လှုံ့ဆော်သူ၊ ဝါဒဖြန့်သူများအား ဆက်လက်ဖော်ထုတ် အရေးယူသွားမည်ဖြစ်ကြောင်း မိဘပြည်သူများသိရှိနိုင်ရေး အသိပေးသတင်းထုတ်ပြန်ပြီးဖြစ်သည်။

ထိုကဲ့သို့ သတင်းထုတ်ပြန်ခဲ့ပြီးဖြစ်သော်လည်း ၂၀၂၅ ခုနှစ် အောက်တိုဘာ ၂၃ ရက်တွင် အသိပေးထုတ်ပြန်ချက်အပေါ် မျက်ကွယ်ပြု၍ နိုင်ငံတော်တည်ငြိမ်အေးချမ်းရေးကို ပျက်ပြားစေရန် ရည်ရွယ်ကာ လူမှုကွန်ရက်စာမျက်နှာပေါ်၌ လှုံ့ဆော်ခြင်း၊ ဝါဒဖြန့်ခြင်းများ ပြုမူလုပ်ဆောင်ခဲ့သည့် “Arkar Soe” Facebook အကောင့်ပိုင်ရှင်ဖြစ်သူ ရန်ကုန်တိုင်းဒေသကြီး ကမာရွတ်မြို့နယ် အမှတ်(၁)ရပ်ကွက်နေ အာကာစိုးအား ည ၇ နာရီခွဲတွင် သဃ်နိုးကျွန်းမြို့မရဲစခန်း၌ တရား ဥပဒေနှင့်အညီ ဖမ်းဆီးထိန်းသိမ်းအမှုဖွင့်လှစ်အရေးယူဆောင်ရွက်ခဲ့ကြောင်း သတင်းရရှိသည်။

သတင်းစဉ်

ဖို့ဒ်ကားကုမ္ပဏီ အမေရိကန်ဒေါ်လာ ၅၀ ဒသမ ၅ ဘီလီယံ ဝင်ငွေစံချိန်တင် ရရှိ

နယူးယောက် အောက်တိုဘာ ၂၄

အမေရိကန်ကားထုတ်လုပ်သူ ဖို့ဒ်ကားကုမ္ပဏီသည် ၂၀၂၅ ခုနှစ် တတိယသုံးလပတ်တွင် ဘဏ္ဍာရေးရလဒ်များ တိုးတက်ခဲ့ပြီး ယခင်နှစ်အလားတူကာလထက် ၉ ရာခိုင်နှုန်း တိုးတက်ကာ အမေရိကန်ဒေါ်လာ ၅၀ ဒသမ ၅ ဘီလီယံ ဝင်ငွေစံချိန်တင် ရရှိခဲ့ကြောင်း အောက်တိုဘာ ၂၃ ရက်က သတင်းထုတ်ပြန်ခဲ့သည်။



တတိယ သုံးလပတ်တွင် ဖို့ဒ်ကားကုမ္ပဏီ၏ အသားတင် ဝင်ငွေ ဒေါ်လာ ၂ ဒသမ ၄ ဘီလီယံ ရရှိခဲ့ပြီး ယမန်နှစ်အလားတူကာလထက် ၁ ဒသမ ၆ ရာခိုင်နှုန်း မြင့်တက်လာခဲ့သည်။ ချိန်ညှိပြီး အတိုးနှင့် အခွန်မဆောင်မီ ဝင်ငွေ (EBIT) သည် အမေရိကန်ဒေါ်လာ ၂ ဒသမ ၆ ဘီလီယံရှိပြီး ယမန်နှစ် အလားတူကာလနှင့် တူညီကြောင်း သိရသည်။

ဖို့ဒ်ကားထုတ်လုပ်ရေးကုမ္ပဏီက ၂၀၂၅ ခုနှစ် တစ်နှစ်လုံး အတွက် ကြိုတင်ခန့်မှန်းချက်များအရ ချိန်ညှိပြီး EBIT ဒေါ်လာ ၆ ဘီလီယံမှ ၆ ဒသမ ၅ ဘီလီယံ၊ ချိန်ညှိပြီး ငွေသားစီးဆင်းမှုပမာဏ ဒေါ်လာ ၂ ဘီလီယံမှ ၃ ဘီလီယံ နှင့် အရင်းအနှီးအသုံးစရိတ် ဒေါ်လာ ၉ ဘီလီယံဝန်းကျင်ရှိမည်ဟု သိရသည်။

မိမိတို့သည် ပိုမိုအားကောင်းပြီး လုပ်ငန်းသွက်လက်မြန်ဆန်သည့် ကုမ္ပဏီတစ်ခုအဖြစ် ၂၀၂၆ ခုနှစ်ကို ဦးတည်သွားနေကြောင်း နှင့် ပိုမိုကောင်းမွန်သည့် အရာများအပေါ် ဆက်လက်အာရုံစိုက်သွားမည်ဖြစ်ပြီး သုံးစွဲသူတွေအတွက် ကြီးမားသည့်တန်ဖိုးများ ဖန်တီးပေးသွားမည် ဖြစ်ကြောင်း ဖို့ဒ်၏ဥက္ကဋ္ဌနှင့်စီအီးအို ကျင်ဖာလေးက ပြောကြားသည်။

ဆင်ဟွာ

တရုတ်ပြည်သူများ၏ ပျမ်းမျှသက်တမ်း ၈၀ ဝန်းကျင်အထိ မြှင့်တင်ရန် ရည်ရွယ်

ပေကျင်း အောက်တိုဘာ ၂၄

၂၀၂၆ ခုနှစ်မှ ၂၀၃၀ ပြည့်နှစ်အထိ ငါးနှစ်တာကာလအတွင်း တရုတ်ပြည်သူများ၏ ပျမ်းမျှသက်တမ်း ၈၀ ဝန်းကျင်အထိ မြှင့်တင်ရန် တရုတ်နိုင်ငံက ရည်ရွယ်လုပ်ဆောင်လျက်ရှိကြောင်း နိုင်ငံ၏ ထိပ်တန်းကျန်းမာရေးအရာရှိက ပြောကြားသည်။

၂၀၂၄ ခုနှစ်အဆုံးတွင် တရုတ်ပြည်သူများ၏ ပျမ်းမျှသက်တမ်းသည် ၇၉ နှစ်အထိ ရောက်ရှိလာခဲ့ပြီး ဖွံ့ဖြိုးဆဲနိုင်ငံများကြားတွင် အံ့မခန်းအောင်မြင်မှုရရှိခဲ့ကြောင်း အမျိုးသားကျန်းမာရေးကော်မရှင် အကြီးအကဲ လိန်ဟိုင်ချောင်က ပြောကြားခဲ့သည်။

လွန်ခဲ့သော ငါးနှစ်ကျော်ကာလတွင် တရုတ်နိုင်ငံသည် ကမ္ဘာ့အကြီးဆုံးကျန်းမာရေးဝန်ဆောင်မှုစနစ်၊ ရောဂါကာကွယ်ရေးနှင့် ထိန်းချုပ်ရေးစနစ်၊ ဆေးဘက်ဆိုင်ရာအာမခံစနစ်တို့ကို တည်ထောင်ခဲ့ကြောင်းနှင့် ထိုသို့လုပ်ဆောင်ခဲ့သည့်အတွက် နိုင်ငံ၏ကျန်းမာရေးစောင့်ရှောက်မှုနှင့် လူဦးရေဖွံ့ဖြိုးတိုးတက်မှုကဏ္ဍတွင် သိသိသာသာ တိုးတက်မှုရှိခဲ့သည်ဟု လိန်က ပြောသည်။

တရုတ်နိုင်ငံသည် ရာစုနှစ်တစ်ခုအတွင်း ကပ်ရောဂါဆိုးကို ကြုံကြိုခံရင်ဆိုင်ခဲ့ရသည်။ ၁၄ ကြိမ်မြောက် ငါးနှစ်စီမံကိန်း (၂၀၂၁-၂၀၂၅) စီမံကိန်းအတွင်း တရုတ်ပြည်သူများ၏ ပျမ်းမျှသက်တမ်းသည် အဆက်မပြတ် တိုးတက်လာခဲ့ကြောင်း ၎င်းအရာရှိက ပြောကြားခဲ့သည်။

ဆင်ဟွာ

အပြည်ပြည်ဆိုင်ရာ လေဆိပ်သစ်စီမံကိန်းတွင် ဗီယက်နမ်နိုင်ငံက အမေရိကန်ဒေါ်လာ ၇ ဒသမ ၅ ဘီလီယံ ရင်းနှီးမြှုပ်နှံမည်

ဟနွိုင်း အောက်တိုဘာ ၂၄

ဗီယက်နမ်နိုင်ငံသည် မြောက်ပိုင်း ဘက်နင်ပြည်နယ်ရှိ ဂျီယာဘင်အပြည်ပြည်ဆိုင်ရာလေဆိပ်တည်ဆောက်ရေးတွင် အမေရိကန်ဒေါ်လာ ၇ ဒသမ ၅ ဘီလီယံ ရင်းနှီးမြှုပ်နှံသွားရန် စီစဉ်ထားသည်ဟု ဒေသတွင်းမီဒီယာဗီအင်နှ် အိတ်စပရက်တွင် အောက်တိုဘာ ၂၄ ရက်က ဖော်ပြထားသည်။

အဆိုပါစီမံကိန်းသည် ဟတ်တာ ၁၉၀၀ ခန့်ကျယ်ဝန်းပြီး ပြေးလမ်းလေးခုပါဝင်ကာ ၂၀၃၀ ပြည့်နှစ်တွင် ခရီးသည်သန်း ၃၀၊ ၂၀၅၀ ပြည့်နှစ်တွင် ခရီးသည်သန်း ၅၀ အထိ ဝန်ဆောင်မှုပေးနိုင်မည့်နေရာနှင့် ကုန်တင်ကုန်ချနှင့် ထိန်းသိမ်းရေးစင်တာများ အပါအဝင် အထောက်အကူပြု အဆောက်အအုံများ ပါဝင်မည်ဖြစ်သည်။

ဂျီယာဘင် အပြည်ပြည်ဆိုင်ရာလေဆိပ်သည် ဗီယက်နမ်နိုင်ငံမြောက်ပိုင်းအတွက် အဓိက အပြည်ပြည်ဆိုင်ရာလေဆိပ်အဖြစ် ဆောင်ရွက်ရန် မျှော်မှန်းထားကြောင်း အဆိုပါသတင်းတွင် ဖော်ပြထားသည်။

ဂျီယာဘင် အပြည်ပြည်ဆိုင်ရာလေဆိပ်တည်ဆောက်မှုကို ဩဂုတ် ၁၉ ရက်က ဘက်နင်ပြည်နယ်တွင် စတင်ခဲ့ကြောင်း ဗီယက်နမ်သတင်းအေဂျင်စီတွင် ဖော်ပြထားသည်။

ဆင်ဟွာ

သီရိလင်္ကာနိုင်ငံတစ်ဝန်း မိုးသည်းထန်စွာ ရွာသွန်းမှုကြောင့် နေအိမ် ၅၉၁ လုံး ပျက်စီး

ကိုလံဘို အောက်တိုဘာ ၂၄

သီရိလင်္ကာနိုင်ငံ၌ လက်ရှိတွင် မိုးသည်းထန်စွာ ဆက်လက်ရွာသွန်းမှုကြောင့် လူပေါင်း ၂၁၀၀၀ ကျော် ထိခိုက်ခဲ့ရကြောင်း ဘေးအန္တရာယ်စီမံခန့်ခွဲမှုဗဟိုဌာန (ဒီအမ်စီ) က အောက်တိုဘာ ၂၄ ရက်တွင် ပြောကြားသည်။

ဆိုးရွားပြင်းထန်သည့် ရာသီဥတုကြောင့် မိသားစု ၅၃၆၁ စုမှ လူပေါင်း ၂၁၀၅၈ ဦးကို ထိခိုက်ခဲ့ရပြီး လူလေးဦးသေဆုံးခဲ့ကြောင်း၊ နေအိမ် ၅၉၁ လုံးမှာလည်း ပျက်စီးသွားကြောင်း ဒီအမ်စီက ပြောကြားသည်။ မိုးသည်းထန်စွာ ဆက်လက်ရွာသွန်းမှုကြောင့် အဓိက ရေလျှောင်ကန် ၁၅ ခုမှာလည်း ရေလျှံခဲ့ကြောင်း ဆည်မြောင်းဌာနက ပြောကြားသည်။

ဆင်ဟွာ



တူကီယဲနိုင်ငံ ကမ်းရိုးတန်း၌ လှေတိမ်းမှောက်မှုကြောင့် ရွှေ့ပြောင်းနေထိုင်သူ ၁၄ ဦးထက်မနည်းသေဆုံး

အစ္စတန်ဘူလ် အောက်တိုဘာ ၂၄

တူကီယဲနိုင်ငံ အနောက်တောင်ပိုင်း မူဂလာပြည်နယ် အေဂျီယံပင်လယ်၌ အောက်တိုဘာ ၂၄ ရက်က ရော်ဘာလှေတစ်စင်း တိမ်းမှောက်မှုဖြစ်ပွားသဖြင့် ရွှေ့ပြောင်းနေထိုင်သူ ၁၄ ဦးထက်မနည်း သေဆုံးကြောင်း မူဂလာအုပ်ချုပ်ရေးမှူးရုံးက ထုတ်ပြန်ထားသည်။

ရွှေ့ပြောင်းနေထိုင်သူ ၁၈ ဦးကို တင်ဆောင်လာသည့် အဆိုပါလှေမှာ ထွက်ခွာပြီး ၁၀ မိနစ်ခန့်အကြာတွင် ပြည်နယ်အတွင်း အေဒါဘာနူဇရီယာအနီး တိမ်းမှောက်မှုဖြစ်ပွားခဲ့ကြောင်း ထုတ်ပြန်ချက်အရ သိရသည်။

အာဖဂန်နိုင်ငံသားတစ်ဦးက ကမ်းစပ်သို့ ရောက်ရှိရန်စီမံခဲ့ပြီး ကမ်းခြေစောင့်လှေများနှင့် အထူးရေငုပ်အဖွဲ့ကို စေလွှတ်ရန် အကူအညီ တောင်းဆိုခဲ့ကြောင်း သိရသည်။

ကယ်ဆယ်ရေးအဖွဲ့များက နောက်ထပ်အသက်ရှင်ကျန်သူကို တွေ့ရှိခဲ့ရာ စုစုပေါင်းကယ်ဆယ်နိုင်သူ နှစ်ဦးရှိကြောင်း၊ သေဆုံးသူ ၁၄ ဦးကိုလည်း ပြန်လည်တွေ့ရှိခဲ့ကြောင်း အုပ်ချုပ်ရေးမှူးရုံးက ဆက်လက်ပြောကြားသည်။ ပျောက်ဆုံးနေသူများကို ရဟတ်ယာဉ်တစ်စင်း ဖြင့် ရှာဖွေကယ်ဆယ်ရေးလုပ်ငန်းများ ဆက်လက်ပြုလုပ်လျက်ရှိကြောင်း သိရသည်။

ဆင်ဟွာ

ဂျပန်နိုင်ငံ၌ ဝက်ဝံတိုက်ခိုက်ခံရမှုများ၏ ၇၀ ရာခိုင်နှုန်းမှာ လူများနေထိုင်ရာအရပ်တွင်ဖြစ်ပွားခြင်းဖြစ်

တိုကျို အောက်တိုဘာ ၂၄

ဂျပန်နိုင်ငံ၌ လူများအား ဝက်ဝံတိုက်ခိုက်ခံရခြင်း၏ ၇၀ ရာခိုင်နှုန်းမှာ လူများ နေ့စဉ်သွားလာလှုပ်ရှားရာနေရာများတွင် ဖြစ်ပွားခြင်းဖြစ်ကြောင်း လေ့လာမှုတစ်ခုအရ သိရှိရကြောင်း ပြည်တွင်း မီဒီယာတွင် ဖော်ပြထားသည်။

အောက်တိုဘာလ အစပိုင်းမှစ၍ အောက်တိုဘာ ၂၃ ရက်မွန်းလွဲပိုင်းအထိ ဂျပန်နိုင်ငံတစ်ဝန်း ပြည်နယ် ၁၂ ခုတွင် ဝက်ဝံ တိုက်ခိုက်ခံရမှုကြောင့် ဒဏ်ရာရရှိသူ ၆၄ ဦးရှိပြီး သေဆုံးသူလေးဦးရှိကြောင်း အင်နှအိတ်ချ်ကေတွင် ဖော်ပြထားသည်။

သစ်တောနှင့် သစ်တော ထွက်ကုန်များ အင်စတီကျူမှ ကျွမ်းကျင်သူတစ်ဦးဖြစ်သူ နာအိုကီ အိုနိုရိုက လေ့လာမှုတစ်ခုပြုလုပ်ခဲ့ရာ အဆိုပါ ဝက်ဝံတိုက်ခိုက်ခံရမှုများ၏ ၆၈ ရာခိုင်နှုန်းမှာ လူနေထိုင်ရာ ရပ်ကွက်များနှင့် လယ်ယာကွင်းများအပါအဝင် လူများ သွားလာလှုပ်ရှားရာ နေရာများတွင် ဖြစ်ပွားခဲ့ခြင်းဖြစ်ကြောင်း ဖော်ပြထားသည်။

ဝက်ဝံတိုက်ခိုက်ခံရမှု ၃၃ ခုမှာ ဝက်ဝံများကြိုက်နှစ်သက်သည့် အစားအစာများရှိသည့် စိုက်ပျိုးဧရိယာတွင်ဖြစ်သည်ဟု လေ့လာမှုအရ သိရသည်။ ဝက်ဝံများကို မကြာခဏ တွေ့မြင်နေရသည့် နေရာများ၌ နေထိုင်ကြသူများကို ဒီဇင်ဘာလ တစ်လျှောက်တွင် သတိထားနေထိုင်ကြရန်၊ နံနက်စောစောအချိန် လမ်းလျှောက်ခြင်းကို ရှောင်ကြဉ်ပြီး ညပိုင်း၌ အနီးအနားရှိ စတိုးဆိုင်များကိုသာ သွားလာသင့်ပြီး မော်တော်ယာဉ်များဖြင့်သာ သွားလာသင့်ကြောင်း ၎င်းက ဆက်ပြောသည်။

စွန့်ပစ်ထားသည့် လယ်ယာမြေများနှင့် လူမနေသည့် အိမ်များသည် ဝက်ဝံများ အလွယ်တကူ ခိုအောင်းနေထိုင်နိုင်သည့် နေရာများဖြစ်ကြောင်း အိုနိုရိုက သတိပေးခဲ့သည်။

ဆင်ဟွာ



မန္တလေးတိုင်းဒေသကြီး ဝန်ကြီးချုပ် ရုရှားဖက်ဒရေးရှင်းနိုင်ငံ နိုဗိုစီဗစ်ဒေသဆိုင်ရာ စီးပွားရေးဖွံ့ဖြိုးတိုးတက်မှု ဝန်ကြီးဌာန ဒုတိယဝန်ကြီး ဦးဆောင်သောအဖွဲ့အား ကြိုဆို၊ ဂုဏ်ပြုညစာဖြင့် တည်ခင်းဧည့်ခံ



မန္တလေး အောက်တိုဘာ ၂၄

မန္တလေးတိုင်းဒေသကြီးဝန်ကြီးချုပ် ဦးမျိုးအောင်သည် တိုင်းဒေသကြီးဝန်ကြီးများ၊ တာဝန်ရှိသူများနှင့်အတူ မြန်မာနိုင်ငံသို့ အောက်တိုဘာ ၁၉ ရက်က ရောက်ရှိနေသော ရုရှားဖက်ဒရေးရှင်းနိုင်ငံ နိုဗိုစီဗစ်ဒေသဆိုင်ရာ စီးပွားရေးဖွံ့ဖြိုးတိုးတက်မှု ဝန်ကြီးဌာန ဒုတိယဝန်ကြီး Ms. Anna Sergeevna Vinnikova ဦးဆောင်သောအဖွဲ့အား ယနေ့နံနက် ပိုင်းက မန္တလေးအပြည်ပြည်ဆိုင်ရာလေဆိပ်တွင် ကြိုဆိုခဲ့ကြသည်။

အဆိုပါအဖွဲ့သည် MAI လေကြောင်းလိုင်းဖြင့် ညောင်ဦးခရိုင် ညောင်ဦးလေဆိပ်မှ မန္တလေးအပြည်ပြည်ဆိုင်ရာလေဆိပ်သို့ ရောက်ရှိလာပြီး မန္တလေးမြို့မှတစ်ဆင့် ပြင်ဦးလွင်မြို့သို့ ဆက်လက် ထွက်ခွာကာ အမျိုးသားကန်တော်ကြီးဥယျာဉ်၊ ကိုလိုနီခေတ်ရေးဟောင်းအဆောက်အအုံများနှင့် အထင်ကရနေရာများသို့ လေ့လာလည်ပတ်သည်။

ညပိုင်းတွင် မန္တလေးမြို့တော်စည်ပင်သာယာရေးကော်မတီရုံးမြို့တော်ခန်းမ၌ ရုရှားဖက်ဒရေးရှင်းနိုင်ငံ နိုဗိုစီဗစ်ဒေသဆိုင်ရာ စီးပွားရေးဖွံ့ဖြိုးတိုးတက်မှု ဝန်ကြီးဌာန ဒုတိယဝန်ကြီး Ms. Anna Sergeevna Vinnikova ဦးဆောင်သောအဖွဲ့အား ဂုဏ်ပြုညစာဖြင့် တည်ခင်းဧည့်ခံရာ မန္တလေးတိုင်းဒေသကြီး ဝန်ကြီးချုပ်နှင့်ဇနီး၊ အလယ်ပိုင်းတိုင်းစစ်ဌာနချုပ် တိုင်းမှူးနှင့်ဇနီး၊ တိုင်းဒေသကြီးဝန်ကြီးများနှင့် ၎င်းတို့၏ဇနီးများတက်ရောက်ကြပြီး အမျိုးသားယဉ်ကျေးမှုနှင့် အနုပညာ တက္ကသိုလ် (မန္တလေး)မှ အနုပညာရှင်များ၏ ဖျော်ဖြေတင်ဆက်မှုများကို ကြည့်ရှုအားပေးခဲ့ကြောင်း၊ တိုင်းဒေသကြီး ဝန်ကြီးချုပ်နှင့် အလယ်ပိုင်းတိုင်းစစ်ဌာနချုပ်တိုင်းမှူး၊ တာဝန်ရှိသူများက ရုရှားဖက်ဒရေးရှင်းနိုင်ငံ နိုဗိုစီဗစ်ဒေသဆိုင်ရာ စီးပွားရေးဖွံ့ဖြိုးတိုးတက်မှု ဝန်ကြီးဌာန ဒုတိယဝန်ကြီးနှင့်အဖွဲ့အား အမှတ်တရလက်ဆောင်ပစ္စည်းများပေးအပ်ပြီး ဖျော်ဖြေတင်ဆက်ခဲ့ကြသည့် အနုပညာရှင်အဖွဲ့ကိုလည်း ဂုဏ်ပြုပန်းခြင်းများ ပေးအပ်ခဲ့ကြောင်း သတင်းရရှိသည်။ **သတင်းစဉ်**

စာပေဗိမာန်စာမူဆုရစာအုပ် ဖြန့်ချိရောင်းချ

နေပြည်တော် အောက်တိုဘာ ၂၄

ပြန်ကြားရေးဝန်ကြီးဌာန၊ ပုံနှိပ်ရေးနှင့် ထုတ်ဝေရေးဦးစီးဌာန၊ စာပေဗိမာန်က စာပေဗိမာန်စာမူဆု ကလေးစာပေ ပထမဆုရရှိသည့် စာရေးဆရာ ကနောင်နိုင်နွယ်ဦး၏ “လမင်းမျက်နှာ ပန်းမျက်နှာ ကလေးကဗျာများ”စာအုပ်ကို ဖြန့်ချိရောင်းချလျက်ရှိသည်။

ယင်းစာအုပ်တွင် ကဗျာပုဒ်ရေ ၇၉ ပုဒ် ပါဝင်သည်။ ကိုယ်ကျင့်ကောင်းမွန် လူရည်ချွန်၊ မျိုးချစ်တွေးကြံယ် ကလေးငယ်၊ ရာသီအလှသဘာဝ၊ ပျော်ရွှင်ကျန်းမာ သင်ခန်းစာ၊ ယဉ်ကျေးလိမ္မာ တို့ရိုးရာ၊ ရှာဖွေအမှန် စာပေဘဏ်၊ စည်းလုံးချစ်ကြည် တို့တိုင်းပြည်၊ သုတရသ လေ့လာကြဟူ၍ အခန်းရှစ်ခန်းခွဲပြီး ရေးဖွဲ့တင်ပြထားသည်။ ဗုဒ္ဓဘာသာဝင်မြန်မာကလေးငယ်များသည် ရတနာမြတ်သုံးပါးနှင့် အနေန္တာအနန္တ ငါးပါးတို့ကို ကြည်ညိုလေးစားထိုက်ပုံ၊ မြန်မာမျိုးချစ် ပုဂ္ဂိုလ်ကြီးများ ပေါ်ပေါက်လာပုံ၊ ကျေးလက်တောရွာတို့၏ လုပ်ပုံ၊ ယဉ်ကျေးမှုဓလေ့များကို မြတ်နိုးသင့်ပုံ၊ ကလေးတို့၏ အတွေးအမြင် ဉာဏ်ပညာမြင့်မားရေးအတွက် စာကြည့်တိုက်ကို အားကိုးသင့်ပုံတို့ကို ရွတ်ဆိုရလွယ်ကူသော အသုံးအနှုန်း၊ အသံတို့ဖြင့် သာယာနာပျော်ဖွယ်ဖြစ်အောင် ရေးသားထားသည်ကို တွေ့ရသည်။

အဆိုပါ စာအုပ်ကို ရောင်းဈေး ကျပ် ၄၅၀၀ ဖြင့် အမှတ် ၅၂၉- ၅၃၁၊ ကုန်သည်လမ်းရှိ စာပေဗိမာန်စာအုပ်ဆိုင် (ဖုန်း ၀၁၈-၂၄၉၀၃၁၊ ၀၁၈-၃၈၁၄၄)၊ အမှတ် (တ-၅၅)၊ သပြေကုန်းဈေး၊ နေပြည်တော်ရှိ စာပေဗိမာန်စာအုပ်ဆိုင် (ဖုန်း ၀၆၇-၃၄၁၄၆၈၁၊ ၀၉-၄၄၉၅၅၀၆၆၇)၊ ၈၆ လမ်း၊ ၂၁ လမ်းနှင့် ၂၂ လမ်းကြား၊ မန္တလေးမြို့ရှိ စာပေဗိမာန် စာအုပ်ဆိုင် (ဖုန်း ၀၂-၄၀၃၀၁၈၆) နှင့် အမြို့မြို့ရှိ စာပေဗိမာန် ကိုယ်စားလှယ်များ ထံတွင် ဆက်သွယ်ဝယ်ယူနိုင်ကြောင်းနှင့် လက်ကားမှာယူလိုပါက အမှတ် ၅၂၉-၅၃၁၊ ကုန်သည်လမ်းရှိ စာပေဗိမာန်၊ အရောင်းဌာန (ဖုန်း ၀၁၈-၂၄၉၀၃၁၊ ၀၁၈-၃၈၁၄၄) သို့ ဆက်သွယ်နိုင်ကြောင်း သတင်းရရှိသည်။ **သတင်းစဉ်**



ကလေးမြို့ပေါ်ရှိ ဈေးများ မီးဘေးအန္တရာယ်ကင်းဝေးစေရေး ခရိုင်မီးသတ်ဦးစီးမှူး ဦးဘိုဘိုလင်း၊ မြို့နယ်မီးသတ်ဦးစီးမှူး ဦးဘွဲ့မောင်ထန့်နှင့် တပ်ဖွဲ့ဝင်များ အောက်တိုဘာ ၂၃ ရက်က မီးငြိမ်းသတ်ရေးသုံးပစ္စည်းကိရိယာများ ကြိုတင်ထားရှိမှု ကွင်းဆင်းကြည့်ရှုစစ်ဆေးစဉ်။ ခရိုင်(ပြန်/ဆက်)

ရှမ်းပြည်နယ်၌ ဒေသဖွံ့ဖြိုးရေး ကွင်းဆင်းဆောင်ရွက်

ညောင်ရွေ အောက်တိုဘာ ၂၄

ရှမ်းပြည်နယ် လူမှုရေးဝန်ကြီး ဦးမင်းမင်းလွင်၊ ပြည်နယ် လမ်းပန်းဆက်သွယ်ရေးဝန်ကြီး ဦးနေဝင်းအောင်၊ ပြည်နယ်တိုင်းရင်းသားရေးရာဝန်ကြီး ဦးအောင်ကြည်ဝင်းနှင့် ပြည်နယ် ဥပဒေချုပ် ဦးစိုင်းကျော်ဇံတို့သည် တာဝန်ရှိသူများနှင့်အတူ အောက်တိုဘာ ၂၃ ရက်က ရှမ်းပြည်နယ် ညောင်ရွှေမြို့နယ် ဟိုတယ်စုန်ရှိ Inle Garden Hotel သို့ ရောက်ရှိပြီး အင်းလေးဒေသ ခရီးသွားလုပ်ငန်းဖွံ့ဖြိုးရေးအတွက် ကွင်းဆင်းစစ်ဆေးဆောင်ရွက်ခဲ့သည်။

ထို့နောက် ပြည်နယ်ဝန်ကြီးများနှင့်အဖွဲ့သည် စံကားတိုက်နယ်ဆေးရုံသို့ ရောက်ရှိပြီး ဆေးရုံတက်ရောက်ကုသမှုခံယူနေသည့် ဒေသခံပြည်သူများကို ကြည့်ရှုအားပေးစကား ပြောကြားပြီး ဆေးရုံဝင်းအတွင်း လှည့်လည် ကြည့်ရှုစစ်ဆေးခဲ့ကြသည်။ **(ဝဲပုံ)**



ယင်းနောက် ပြည်နယ်ဝန်ကြီးများနှင့်အဖွဲ့သည် စံကားအခြေခံပညာအထက်တန်းကျောင်းနှင့် မှော်ဘီအခြေခံပညာအထက်တန်းကျောင်း(ခွဲ)သို့ သွားရောက်၍ ဆရာ ဆရာမများနှင့် တွေ့ဆုံ၍ တင်ပြချက်များအပေါ် ပေါင်းစပ်ညှိနှိုင်းဖြည့်ဆည်းဆောင်ရွက်ပေးခဲ့သည်။

မွန်းလွဲပိုင်းတွင် ပြည်နယ်ဝန်ကြီးများနှင့်အဖွဲ့သည် နန်းပန်မြို့ ပြည်သူ့ဆေးရုံနှင့် အားကစားရုံများကို သွားရောက်ကြည့်ရှု၍ တင်ပြချက်များအပေါ် ဖြည့်ဆည်းဆောင်ရွက်ပေးခဲ့ကြောင်း သိရသည်။

စိုင်းအယ်ဘဲ

ပျော်ဘွယ်မြို့နယ် ပေကုန်းကျေးရွာ၌ ကျောင်းဆောင်သစ်ဖွင့်ပွဲနှင့် ပညာရေးဌာနသို့ လွှဲပြောင်းပေးအပ်ပွဲကျင်းပ

ပျော်ဘွယ် အောက်တိုဘာ ၂၄

မန္တလေးတိုင်းဒေသကြီး ပျော်ဘွယ်မြို့နယ် ပေကုန်းကျေးရွာအခြေခံပညာ မူလတန်းကျောင်း၌ ကြိန္နဒီကောင် ဖောင်ဒေးရှင်းမှ ဆောက်လုပ်လှူဒါန်းသော စာသင်ကျောင်းဆောင်သစ်ဖွင့်ပွဲနှင့် ပညာရေး ဌာနသို့ လွှဲပြောင်းပေးအပ်ပွဲကို ယနေ့နံနက် ၉ နာရီခွဲက အဆိုပါကျောင်း၌ ကျင်းပသည်။

ဦးစွာ နယ်မြေခံတပ်နယ်မှ ဗိုလ်မှူးကြီး ကျော်ဆွေလင်း၊ ရမည်းသင်းမြို့ နယ်မြေခံတပ်နယ်မှ ဒုတိယဗိုလ်မှူးကြီး ရဲမြတ်သူ၊ ရမည်းသင်းခရိုင် စီမံခန့်ခွဲရေးနှင့် အုပ်ချုပ်ရေး ကော်မတီဥက္ကဋ္ဌ ဦးစိန်မြင့်နှင့်အဖွဲ့ဝင်များ၊ မန္တလေးတိုင်းဒေသကြီး ပညာရေးဌာန (စီမံညွှန်ကျပ်) ဦးအောင်ဆွေဦး၊ မြို့နယ်စီမံခန့်ခွဲရေးနှင့် အုပ်ချုပ်ရေးကော်မတီဥက္ကဋ္ဌ ဦးအာကာစိုးနှင့် ကြိန္နဒီကောင်ဖောင်ဒေးရှင်းမှ တာဝန်ရှိသူများက ကျောင်းဆောင်သစ်ကို ဖဲကြိုးဖြတ်ဖွင့်လှစ်ပေးပြီး ကမ္ဘည်းကျောက်စာအား အမွေးနုံသာရည်များ ပက်ဖျန်းပေးသည်။

ဆက်လက်၍ အခမ်းအနားကို ကျင်းပရာ ခရိုင်စီမံခန့်ခွဲရေးနှင့် အုပ်ချုပ်ရေး ကော်မတီဥက္ကဋ္ဌ ဦးစိန်မြင့်က အမှာစကား ပြောကြားပြီး တိုင်းဒေသကြီး ပညာရေးဌာန (စီမံညွှန်ကျပ်) ဦးအောင်ဆွေဦးက ဖောင်ဒေးရှင်း တာဝန်ရှိသူများထံ ဂုဏ်ပြုမှတ်တမ်းလွှာ ပေးအပ်ကာ ဖောင်ဒေးရှင်းတာဝန်ရှိသူများက ကျောင်းဆောင်သစ်နှင့်ပတ်သက်သော စာရွက်စာတမ်းများကို ရမည်းသင်းခရိုင် ပညာရေးမှူးထံ ပေးအပ်သည်။

မြို့နယ်(ပြန်/ဆက်)



မြစ်သားမြို့နယ်၌ ပန်းလောင်မြစ်အတွင်း ငါးမျိုးစိုက်ထည်

မြစ်သား အောက်တိုဘာ ၂၄

မြစ်သားမြို့နယ်အတွင်း ငါးရိကွာဖူလုံစေရန်၊ သဘာဝရေသယံဇာတများကို အကျိုးရှိစွာ အသုံးပြုနိုင်ရန်၊ သဘာဝရေပြင်များတွင် ငါးမျိုးများ ပြန်လည်တည်တံ့စေရန်နှင့် ကျေးလက်နေပြည်သူများ လူမှုစီးပွားဘဝဖွံ့ဖြိုးတိုးတက်စေရန် ရည်ရွယ်၍ ၂၀၂၅ - ၂၀၂၆ ဘဏ္ဍာနှစ်အတွင်း ငါးမျိုးစိုက်ထည့်ခြင်းလုပ်ငန်းတွင် ကူမဲငါးလုပ်ငန်းဦးစီးဌာနက လျာထားချက်ပြည့်မီရေးအတွက် ဘူတာရုပ်ကွက်အနီးရှိ ပန်းလောင်မြစ်အတွင်းသို့ ငါးမျိုးစိုက်ထည့်ခြင်းအခမ်းအနားကို ယနေ့နံနက် ၇ နာရီက အဆိုပါနေရာ၌ ပြုလုပ်သည်။

အခမ်းအနားသို့ ခရိုင်ငါးလုပ်ငန်းဦးစီးဌာနမှ ခရိုင်တာဝန်ခံဒေါ်ဝေဝေ၊ မြစ်သားမြို့နယ်စီမံခန့်ခွဲရေးနှင့် အုပ်ချုပ်ရေးကော်မတီဥက္ကဋ္ဌ ဦးမင်းအောင်၊ ကူမဲနှင့် မြစ်သားမြို့နယ်အဆင့်ဌာနဆိုင်ရာများက ပန်းလောင်မြစ်အတွင်း ငါးမြစ်ချင်းကောင်ရေ ၂၅၀၀၀ အား ပန်းလောင်မြစ်အတွင်း ငါးမျိုးစိုက်ထည့်ပေးခဲ့ကြကြောင်း သိရသည်။ **မြစ်သား(ပြန်/ဆက်)**

မုံရွာမြို့၌ စပါးသီးနှံအာဟာရဓာတ်ချို့တဲ့မှုနှင့် အဆိပ်သင့်မှုလက္ခဏာများ နည်းပညာပေးသင်တန်းဖွင့်

မုံရွာ အောက်တိုဘာ ၂၄

စစ်ကိုင်းတိုင်းဒေသကြီး မြေအသုံးချရေးဌာနခွဲမှ ဦးဆောင်ပြီး တိုင်းဒေသကြီးအတွင်း စပါးသီးနှံအာဟာရဓာတ်ချို့တဲ့မှုနှင့် အဆိပ်သင့်မှု



လက္ခဏာများ နည်း ပညာပေးသင်တန်းဖွင့်ပွဲကို အောက်တိုဘာ ၂၂ ရက်က မုံရွာမြို့ နန္ဒဝန်ရပ်ကွက်ရှိ တိုင်းဒေသကြီး မြေ၊ မျိုး၊ ပိုးဌာနသင်တန်းခန်းမ၌ ကျင်းပသည်။

ဦးစွာ တိုင်းဒေသကြီးစိုက်ပျိုးရေးဦးစီးဌာန ညွှန်ကြားရေးမှူး ဦးစိန်မောင်မြင့်က အမှာစကားပြောကြားပြီး တိုင်းဒေသကြီးဦးစီးမှူးက စပါးပင်အာဟာရဓာတ်ဖြည့်သွင်းမှုနှင့် စံကွက်ရိတ်သိမ်းမှုနည်းစနစ်များကိုလည်းကောင်း၊ တိုင်းမြေအသုံးချရေးတာဝန်ခံ ဒေါ်ခင်ထွေးဝင်းက အရွက်အရောင်တိုင်းကတ် (LCC)အသုံးပြု၍ နိုက်ထရိုဂျင် အာဟာရဓာတ်လိုအပ်ချက်တိုင်းတာမှုများကိုလည်းကောင်း၊ ဦးစီးအရာရှိ ဒေါ်ဖြူဇာဝင်းက စပါးသီးနှံ အာဟာရဓာတ်ချို့တဲ့မှုနှင့် အဆိပ်သင့်မှု လက္ခဏာဆိုင်ရာ နည်းပညာများကို ရှင်းလင်းဆွေးနွေးပို့ချခဲ့ပြီး ပညာပေးလက်မကိုင်စာစောင်များ ဖြန့်ဝေပေးသည်။

ခရိုင်(ပြန်/ဆက်)



မြို့နယ်ရွေးကောက်ပွဲဥပဒေဆိုင်ရာအသိပညာပေး ဟောပြော

ကိုကိုးကျွန်း အောက်တိုဘာ ၂၄

ကိုကိုးကျွန်းမြို့နယ် ပြန်ကြားရေးနှင့်ပြည်သူ့ဆက်ဆံရေးဦးစီးဌာနလူထုအခြေပြုဗဟိုဌာနခန်းမ၌ အောက်တိုဘာ ၂၂ ရက်က ရွေးကောက်ပွဲဥပဒေဆိုင်ရာအသိပညာပေးဟောပြောပွဲ ကျင်းပသည်။

ဦးစွာ မြို့နယ်ရွေးကောက်ပွဲကော်မရှင်အဖွဲ့ခွဲရုံးမှ ဦးစီးအရာရှိ ဦးငြိမ်းဝေယံက ရွေးကောက်ပွဲဆိုင်ရာ ဥပဒေ၊ နည်းဥပဒေများအကြောင်းကို ရှင်းလင်းဟောပြောသည်။ ဆက်လက်၍ မြို့နယ် ဥပဒေအရာရှိ ဦးကောင်းဆက်ဦးက ပါတီစုံဒီမိုကရေစီအထွေထွေ ရွေးကောက်ပွဲကို နောင့်ယှက်ဖျက်ဆီးခြင်းနှင့်ပတ်သက်၍ ချမှတ်ထားသည့် ပြစ်မှုပြစ်ဒဏ် ဥပဒေများအကြောင်းကို ရှင်းလင်းဟောပြောသည်။

ထွန်းထွန်းဇော်(ပြန်/ဆက်)

ပြည်မြို့၌ ဒေသခံပြည်သူများအား ကျန်းမာရေးစောင့်ရှောက်မှုများ ကွင်းဆင်းဆောင်ရွက်

ပြည် အောက်တိုဘာ ၂၄



တိုင်းရင်းဆေးပညာဦးစီးဌာနနှင့် လူမှုရေးအသင်းအဖွဲ့များ ပူးပေါင်း၍ ပြည်မြို့ နဝင်းရပ်ကွက်၌ အောက်တိုဘာ ၂၁ ရက်က ဒေသခံပြည်သူများအား ကျန်းမာရေး ကုသစောင့်ရှောက်မှုများ ကွင်းဆင်းဆောင်ရွက်ကြသည်။

ဆေးဝါးကုသမှုများ ဆောင်ရွက်

ကွင်းဆင်းဆောင်ရွက်ရာတွင် တိုင်းဒေသကြီး တိုင်းရင်းဆေးပညာဦးစီးဌာန၊ ပြည်ခရိုင် တိုင်းရင်းဆေးပညာ ဦးစီးဌာန၊ (၂၅)ခုတင်ဆုံ ပြည်တိုင်းရင်းဆေးရုံနှင့် ပြည်မြို့နယ်တိုင်းရင်းဆေးကုဌာနမှ ဝန်ထမ်းများ၊ မြန်မာနိုင်ငံ တိုင်းရင်းဆေးဆရာ တိုင်းဒေသကြီးအသင်းခွဲ(ပဲခူး)နှင့် ခရိုင်အသင်းခွဲ(ပြည်)တို့ ပါဝင်သောအဖွဲ့က ပြည်ခရိုင် မိခင်နှင့် ကလေးစောင့်ရှောက်ရေးအသင်း၊ အမျိုးသမီးရေးရာ အဖွဲ့တို့နှင့် ပူးပေါင်းကာ ပြည်မြို့ နဝင်း ရပ်ကွက် ဗာရာဏသီကျောင်းတိုက်၌ ဒေသခံပြည်သူ ၁၉၄ ဦးတို့အား ကျန်းမာရေး စစ်ဆေးပေးခြင်း၊ အရိုးနှင့် အကြောဆိုင်ရာ ရောဂါများ အပါအဝင် အထွေထွေ ကျန်းမာရေး စောင့်ရှောက်မှုများနှင့် လိုအပ်သော ဆေးဝါးကုသမှုများ ဆောင်ရွက်ပေးခဲ့သည်။

ကိုဆက်(ပြန်/ဆက်)

သာယာဝတီမြို့နယ်၌ မိုးစပါးရိတ်သိမ်းမှု တာဝန်ရှိသူများက ကွင်းဆင်းကြည့်ရှု

သာယာဝတီ အောက်တိုဘာ ၂၄

ပဲခူးတိုင်းဒေသကြီး သာယာဝတီမြို့နယ်အတွင်းရှိ သမဝါယမကဏ္ဍမှ နိုင်ငံ့စီးပွားဖြစ်တင်ရေးရန်ပုံငွေဖြင့် ဆောင်ရွက်သော သမဝါယမအသင်းသားတောင်သူ ဦးနောင်နောင်၏ မိုးစပါးသီးနှံ အောင်နိုင်တိုးမျိုးစပါးရိတ်သိမ်းမှုအခြေအနေကို ယမန်နေ့က သာယာဝတီမြို့နယ်သမဝါယမဦးစီးဌာနမှ တာဝန်ရှိသူများက ကွင်းဆင်းကြည့်ရှုစစ်ဆေးသည်။

ထိုသို့ကွင်းဆင်းစစ်ဆေးရာတွင် သာယာဝတီမြို့နယ်အတွင်း ၂၀၂၅-၂၀၂၆ ဘဏ္ဍာနှစ် သမဝါယမကဏ္ဍမှ နိုင်ငံ့စီးပွားဖြင့်တင်ရေးရန်ပုံငွေဖြင့် ဆောင်ရွက်ထားသည့် အသင်း ငါးသင်း၊ အသင်းသားတောင်သူ ၂၃ ဦး၏ မိုးစပါးသီးနှံစိုက်ပျိုးကေ ၂၀၀၀ အနက် တောင်ပန်းဆွဲအုပ်စု တောင်ပန်းဆွဲကျေးရွာရှိ ပုလဲသွယ်(၁)စိုက်ပျိုးရေးနှင့် အထွေထွေလုပ်ငန်းသမဝါယမအသင်းမှ တောင်သူ ဦးနောင်နောင်၏ အောင်နိုင်တိုး (YSR-1) စပါးဇာတ ၂၀ ရိတ်သိမ်းခဲ့ရာ တစ်ဇာလျှင် စပါးတင်းအထွက်နှုန်းတင်း ၁၂၀ ထွက်ရှိခဲ့ကြောင်းနှင့် တာဝန်ရှိသူများက အခြားလိုအပ်သည်များကို ပေါင်းစပ်ညှိနှိုင်းဆောင်ရွက်ပေးသည်။

သတင်းစဉ်

တနိုင်းမြို့နယ် စာကြည့်တိုက်များဖွံ့ဖြိုးတိုးတက်ရေးနှင့် စာဖတ်ရှုနိုင်မြှင့်တင်ရေးပွဲတော် အကြိုပြိုင်ပွဲများကျင်းပ

တနိုင်း အောက်တိုဘာ ၂၄

တနိုင်းမြို့နယ် ကျောင်းစာကြည့်တိုက်များ ဖွံ့ဖြိုးတိုးတက်ရေးနှင့် စာဖတ်ရှုနိုင်မြှင့်တင်ရေးပွဲတော်အကြိုပြိုင်ပွဲများကို အောက်တိုဘာ ၂၂ ရက်က အမှတ် (၂) အခြေခံပညာအထက်တန်းကျောင်း၌ ကျင်းပသည်။

ဦးစွာ စာကြည့်တိုက်များဖွံ့ဖြိုးတိုးတက်ရေးနှင့် စာဖတ်ရှုနိုင်မြှင့်တင်ရေးပွဲတော် ပြိုင်ပွဲကျင်းပရေးလုပ်ငန်းကော်မတီ ခေါင်းဆောင်များက ပြိုင်ပွဲများကျင်းပရခြင်းရည်ရွယ်ချက်များနှင့် ပြိုင်ပွဲ စည်းကမ်းချက်များကို ရှင်းလင်းပြောကြားသည်။ ဆက်လက်၍ အင်္ဂလိပ်စာစွမ်းရည်ပြိုင်ပွဲ၊ ပုံပြင်ပြောပြိုင်ပွဲ၊ စာစီစာကုံးပြိုင်ပွဲ၊ ကဗျာဆိုပြိုင်ပွဲ၊ ကျပန်းစကားပြောပွဲနှင့် ဆေးရောင်ခြယ်ပြိုင်ပွဲများကို ကျင်းပရာ မြို့နယ်အတွင်းရှိ အခြေခံပညာကျောင်းများက ပါဝင်ယှဉ်ပြိုင်ကြသည်။ အောက်တိုဘာ ၂၃ ရက်တွင် အားကစားပြိုင်ပွဲများ၊ စကားပုံဆက်ပြိုင်ပွဲများ၊ စာအုပ်စာစောင်နှင့်နံရံကပ်စာစောင်ပြပွဲများနှင့် သင်ထောက်ကူပြခန်းများ ဆက်လက်ကျင်းပခဲ့သည်။

မနောမေ(တနိုင်း)



ပန်းတောင်းမြို့နယ်၌ မကူးစက်တတ်သောရောဂါများနှင့်ပတ်သက်၍ အသိပညာပေးဆွေးနွေး

ပန်းတောင်း အောက်တိုဘာ ၂၄

ပန်းတောင်းမြို့နယ်၌ မြို့နယ်ပြည်သူ့ကျန်းမာရေးဦးစီးဌာနက မကူးစက်တတ်သောရောဂါများနှင့်ပတ်သက်၍ ဖြစ်ပွားမှုနှုန်း၊ အန္တရာယ်နှင့်



ကာကွယ်ကုသနည်းများကိုသိရှိစေရန် အောက်တိုဘာ ၂၂ ရက်က ဥသျှစ်ပင်ကျေးလက်ကျန်းမာရေးဌာနခွဲအသိပညာပေးဆွေးနွေးခဲ့သည်။

စမ်းသပ်ကုသ

အဆိုပါဆွေးနွေးပွဲတွင် မြို့နယ်ပြည်သူ့ကျန်းမာရေးဦးစီးဌာနမှူး ဒေါက်တာလတ်သူသူကျော်က မကူးစက်တတ်သောရောဂါများဖြစ်သော သွေးတိုး၊ ဆီးချို၊ နှလုံး စသည့်ရောဂါများအကြောင်း၊ ရောဂါဖြစ်ပွားရသည့်အဓိကအကြောင်းရင်းများ၊ နောက်ဆက်တွဲဆိုးကျိုးများ၊ ကာကွယ်ကုသခြင်းလုပ်ငန်းများနှင့်ပတ်သက်၍ ရှင်းလင်းဆွေးနွေးအကြံပြုခဲ့ပြီး မြို့နယ်ပြည်သူ့ကျန်းမာရေးဦးစီးဌာနမှူး ဒေါက်တာလတ်သူသူကျော်နှင့် ဥသျှစ်ပင်မြို့ကျေးလက်ကျန်းမာရေးဌာန ဝန်ထမ်းများက ဆီးချို၊ သွေးတိုး လူနာ ၄၁ ဦးအား အခမဲ့စမ်းသပ်ကုသပေးခြင်းများ ပြုလုပ်ခဲ့ကြောင်း သိရသည်။

လပြည့်လင်း(ပြန်/ဆက်)

ပန်းဘဲတန်းမြို့နယ်၌ ပလတ်စတစ် အမှိုက်အန္တရာယ် အသိပညာပေး

ရန်ကုန် အောက်တိုဘာ ၂၄

ပန်းဘဲတန်းမြို့နယ်ရုံး လူထုအခြေပြုဗဟိုဌာနခွဲ အောက်တိုဘာ ၂၂ ရက်က ဂေဟစနစ်ကို ပျက်စီးစေသော ပလတ်စတစ် အမှိုက်အန္တရာယ်အသိပညာပေး Talk Show ပြုလုပ်သည်။

အဆိုပါ အသိပညာပေးရာတွင် ပြန်ကြားရေးနှင့်ပြည်သူ့ဆက်ဆံရေး ဦးစီးဌာန ဒုတိယဦးစီးမှူး ဒေါ်အိအိမြတ်က Talk Show ပြုလုပ်ရသည့် ရည်ရွယ်ချက်ကို ပြောကြားပြီး စာရေးဆရာမ ပေါက်ပေါက်က ဂေဟစနစ်ကိုပျက်စီးစေသော ပလတ်စတစ်အမှိုက်များအန္တရာယ်ကြောင့် ရေ၊ မြေ၊ လေ ညစ်ညမ်းမှုများဖြစ်ပွားပြီး လူသားများ၏ ကျန်းမာရေးဆိုးကျိုးဆက်စပ်မှုများနှင့် ပလတ်စတစ်အိတ် လျော့နည်းသုံးစွဲသင့်ကြောင်း ဆွေးနွေးကြကြောင်း သိရသည်။

မြို့နယ်(ပြန်/ဆက်)



မိုင်းယန်းမြို့နယ်၌ မိုးစပါး ဆင်းရွှေဝါ စပါးမျိုးစံပြစိုက်ကွက် ရိတ်သိမ်း

မိုင်းယန်း အောက်တိုဘာ ၂၄

မိုင်းယန်းမြို့နယ် ယန်းခိုင်ကျေးရွာ၌ စိုက်ပျိုးထားသော မိုးစပါး(ဆင်းရွှေဝါ) စပါးမျိုးစံပြစိုက်ကွက် ရိတ်သိမ်းခြင်းကို အောက်တိုဘာ ၂၂ ရက်က ယန်းခိုင်ကျေးရွာနေ ဦးပိုင်တောင်သူ ဦးအိုက်ဆမ်၏ လယ်မြေ၌ ဆောင်ရွက်သည်။

အဆိုပါ မိုးစပါးစိုက်ကွက်ရိတ်သိမ်းမှုကို မြို့နယ်လယ်ယာမြေစီမံခန့်ခွဲမှုကော်မတီ ဥက္ကဋ္ဌ ဦးအောင်ဇင်ဦးနှင့် အဖွဲ့ဝင်များ၊ ဌာနဆိုင်ရာ တာဝန်ရှိသူများ၊ ကျေးရွာအုပ်ချုပ်ရေးမှူးနှင့် တောင်သူများက ကြည့်ရှုခဲ့ပြီး ယန်းခိုင်အနောက်ကွင်း ကွင်းအမှတ်(၅/၂) ဦးပိုင်တောင်သူ ဦးအိုက်ဆမ်၏ လယ် ၂ ဒသမ ၆၆ ဧကအတွင်း မိုးစပါး(ဆင်းရွှေဝါ) စပါးမျိုးစံပြစိုက်ကွက်တွင် အထွက်နှုန်းစပါးအစို အထွက်တင်း ၁၃၂ ဒသမ ၇၇ တင်း ထွက်ရှိကြောင်း သိရသည်။

ထွန်းထွန်းထူး

ကန့်ဘလူမြို့နယ်အတွင်းရှိ ယာယီနေရပ်စွန့်ခွာ ပြည်သူများအား ထောက်ပံ့ပစ္စည်းများပေးအပ်

ကန့်ဘလူ အောက်တိုဘာ ၂၄

စစ်ကိုင်းတိုင်းဒေသကြီးအစိုးရအဖွဲ့က ကန့်ဘလူမြို့နယ်အတွင်းရှိ ယာယီနေရပ်စွန့်ခွာပြည်သူများအား ထောက်ပံ့ပစ္စည်း ငါးမျိုး ပေးအပ်ပွဲကို အောက်တိုဘာ ၂၂ ရက်က မြို့နယ်စီမံခန့်ခွဲရေးနှင့် အုပ်ချုပ်ရေး



ကော်မတီရုံး အစည်းအဝေးခန်းမ၌ ကျင်းပသည်။

ဦးစွာ ခရိုင်စီမံခန့်ခွဲရေးနှင့် အုပ်ချုပ်ရေးကော်မတီဥက္ကဋ္ဌ ဦးစောထွန်းဦးက ကန့်ဘလူမြို့နယ်အတွင်း ယာယီနေရပ်စွန့်ခွာ ပြည်သူများအား ထောက်ပံ့ပစ္စည်းပေးအပ်မှုအခြေအနေများနှင့် ပတ်သက်၍ ရှင်းလင်းပြောကြားသည်။

ဆက်လက်၍ ထောက်ပံ့ပစ္စည်း ငါးမျိုးဖြစ်သည့် ဆန်၊ ဆီ၊ ဆား၊ ကုလားပဲနှင့် ကြာဆံတို့ကို ခရိုင်စီမံခန့်ခွဲရေးနှင့် အုပ်ချုပ်ရေးကော်မတီဥက္ကဋ္ဌ ဦးစောထွန်းဦးနှင့် တာဝန်ရှိသူများက ယာယီနေရပ်စွန့်ခွာပြည်သူများအား ပေးအပ်ကြသည်။ အဆိုပါအခမ်းအနားတွင် ကန့်ဘလူမြို့နယ်အတွင်းရှိ ယာယီနေရပ်စွန့်ခွာပြည်သူများအတွက် ရက် ၃၀ စာ လူတစ်ဦးလျှင် ဆန်၊ ဆီ၊ ဆား၊ ကုလားပဲနှင့် ကြာဆံတို့ကို အိမ်ထောင်စု စုစုပေါင်း ၃၁၆၆ စုအတွက် ထောက်ပံ့ပေးအပ်ခဲ့ကြောင်း သိရသည်။

အောင်ဝင်းဇြိမ်း(ကန့်ဘလူ)

သမဝါယမအသင်းသားများ၏ မိုးစပါးစိုက်ပျိုးမှု ကွင်းဆင်းကြည့်ရှု

နေပြည်တော် အောက်တိုဘာ ၂၄



နေပြည်တော်သမဝါယမဦးစီးဌာန ညွှန်ကြားရေးမှူး ဒေါ်ဆုယဉ်မြင့်နှင့် တာဝန်ရှိသူများသည် ယမန်နေ့က လယ်ဧကမြို့နယ် သစ်ဆိပ်ပင်ကျေးရွာ စိုက်ပျိုးထုတ်လုပ်ရေး သမဝါယမအသင်းသားများ၏ မိုးစပါးတွင် အောင်နိုင်တိုးစပါးမျိုး စိုက်ပျိုးဆောင်ရွက်ထားရှိမှုကို ကွင်းဆင်းကြည့်ရှုစစ်ဆေးသည်။

ကွင်းဆင်း ကြည့်ရှုစဉ် နေပြည်တော်သမဝါယမဦးစီးဌာန ညွှန်ကြားရေးမှူးက ယခုနှစ် မိုးစပါးစိမ်ကိန်း အကောင်အထည်ဖော် ဆောင်ရွက်ရာတွင် မိုးစပါး စိုက်ပျိုးကောအားလုံး ပန်းတိုင်ရည်မှန်းချက် အထွက်နှုန်းပြည့်မီစေရန် ဦးစီးဌာနမှ စဉ်ဆက်မပြတ် ကြီးကြပ်ဆောင်ရွက်ရမည်ဖြစ်ပြီး အသင်းသား တောင်သူများက မိမိတို့၏လယ်ယာမြေများ ယခင်နှစ်များထက် စပါးအထွက်နှုန်း ပိုမိုကောင်းမွန်လာစေရန် ပူးပေါင်း ပါဝင် ဆောင်ရွက်စေလိုကြောင်း၊ အဖျက်ပိုးမွှားများ အန္တရာယ်မှ ကာကွယ်နိုင်ရေးအတွက် ပေါင်းသတ်ဆေး၊ ပိုးသတ်ဆေးနှင့် မြေဩဇာ စသည့်သွင်းအားစုများကို နည်းစနစ် မှန်ကန်စွာ စံချိန်စံညွှန်းများအတိုင်း အသုံးပြုစေလိုကြောင်း၊ ယခုအချိန်သည် အလံရွက်ထွက်ချိန်ဖြစ်၍ မြေဩဇာ ကျွေးလုပ်ငန်းနှင့် မြို့နယ်သမဝါယမဦးစီးဌာနက စဉ်ဆက်မပြတ် ကွင်းဆင်းကြည့်ရှုပြီး လိုအပ်သည်များကို ကြီးကြပ်ပေါင်းစပ် ဆောင်ရွက်ပေးရန် မှာကြားခဲ့ကြောင်း သိရသည်။

မြို့နယ်(ပြန်/ဆက်)

ရွှေတောင်မြို့နယ်၌ စီမံကိန်းလုပ်ငန်းသုံးပစ္စည်းများ ပေးအပ်

ရွှေတောင် အောက်တိုဘာ ၂၄

ရွှေတောင်မြို့နယ် အထွေထွေအုပ်ချုပ်ရေးဦးစီးဌာနရုံး အစည်းအဝေးခန်းမ၌ အောက်တိုဘာ ၂၃ ရက်က ခရိုင်အသေးစားစက်မှုလက်မှုလုပ်ငန်းဦးစီးဌာနက အသေးစားကုန်ထုတ်လုပ်ငန်းများ ဖန်တီးပေးနိုင်ရေးနှင့် ကျေးလက်နေမိသားစုဝင်ငွေတိုးရေးစီမံကိန်းလုပ်ငန်းသုံးပစ္စည်းများ ပေးအပ်ပွဲ ကျင်းပသည်။



အခမ်းအနားတွင် မြို့နယ်စီမံခန့်ခွဲရေးနှင့် အုပ်ချုပ်ရေးကော်မတီဥက္ကဋ္ဌ ဦးဟံဝင်းအောင်က အမှာစကားပြောကြားပြီး ခရိုင်အသေးစားစက်မှုလက်မှုလုပ်ငန်းဦးစီးဌာန ဦးစီးမှူး ဒေါ်ဖြိုးဖြိုးအောင်က အသေးစားကုန်ထုတ်လုပ်ငန်းများ ဖန်တီးပေးနိုင်ရေးနှင့် ကျေးလက်နေမိသားစုဝင်ငွေတိုးရေးစီမံကိန်းလုပ်ငန်းသုံးပစ္စည်းများ ပေးအပ်သည်။

ကိုကိုမင်း(ပြန်/ဆက်)

ဆိပ်ကြီးခနောင်တိုမြို့နယ်၌ လူငယ်စကားဝိုင်းနှင့် ပြိုင်ပွဲ၊ ပြပွဲများ ပြုလုပ်

ဆိပ်ကြီးခနောင်တို အောက်တိုဘာ ၂၄

ဆိပ်ကြီးခနောင်တိုမြို့နယ်၌ စာဖတ်ရှုနိုင်မြှင့်တင်ရေးလှုပ်ရှားမှုအဖြစ် စာစီစာကုံးပြိုင်ပွဲ၊ ကျပန်းစကားပြောပြိုင်ပွဲနှင့် လူငယ်စကားဝိုင်းကို အောက်တိုဘာ ၂၂ ရက်က အခြေခံပညာအထက်တန်းကျောင်း (အထက-ခနောင်တို) အောင်ဆန်းခန်းမ၌ ကျင်းပသည်။



ဦးစွာ မြို့နယ်စီမံခန့်ခွဲရေးနှင့် အုပ်ချုပ်ရေးကော်မတီအဖွဲ့ဝင် ဦးရဲမြင့်က အမှာစကားပြောကြားပြီး မြို့နယ်ပြန်ကြားရေးနှင့် ပြည်သူ့ဆက်ဆံရေးဦးစီးဌာန ဦးစီးအရာရှိ ဒေါ်သဇင်ဦးက စာဖတ်ရှုနိုင်မြှင့်တင်ရေး လှုပ်ရှားမှုပြုလုပ်ရခြင်း၏ ရည်ရွယ်ချက်ကို ရှင်းလင်းပြောကြားသည်။

ထို့နောက် လူငယ်စကားဝိုင်းကို ကျင်းပရာ ပြန်ကြားရေးနှင့်ပြည်သူ့ဆက်ဆံရေးဦးစီးဌာန ဦးစီးအရာရှိက ဦးဆောင်ဆွေးနွေးသူအဖြစ် ဆောင်ရွက်ပြီး အထက (ခနောင်တို) Grade-10 မှ ကျောင်းသားကျောင်းသူ ငါးဦးက လူငယ်နှင့်စာပေ၊ လူငယ်နှင့် ယဉ်ကျေးမှု၊ လူငယ်နှင့် စာရိတ္တ၊ လူငယ်နှင့်ကျန်းမာရေး၊ လူငယ်နှင့်အားကစား စသည့် ခေါင်းစဉ်တို့ဖြင့် ဆွေးနွေး ပြောကြားကြပြီး လူငယ်စကားဝိုင်းနှင့် စာစီစာကုံးပြိုင်ပွဲ၊ ကျပန်းစကားပြောပြိုင်ပွဲများတွင် ဆုရရှိခဲ့ကြသည့် ကျောင်းသား ကျောင်းသူများအား တာဝန်ရှိသူများက ဂုဏ်ပြုဆုများ ပေးအပ်ချီးမြှင့်ခဲ့ကြသည်။

ဝေယံ(ပြန်/ဆက်)

မြစ်သားမြို့နယ်၌ လူငယ်ရေးရာအသိပညာပေးဟောပြော

မြစ်သား အောက်တိုဘာ ၂၄

မြစ်သားမြို့နယ် ပြန်ကြားရေးနှင့် ပြည်သူ့ဆက်ဆံရေးဦးစီးဌာနနှင့် အခြေခံပညာဦးစီးဌာနတို့ ပူးပေါင်းကျင်းပသော လူငယ်ရေးရာအသိပညာပေးဟောပြောပွဲကို အောက်တိုဘာ ၂၂ ရက်က မြို့မ (အထက) ကျောင်း၌ ကျင်းပသည်။

ဦးစွာ အသိပညာပေးဟောပြောပွဲတွင် မြို့နယ်ပြန်ကြားရေးနှင့် ပြည်သူ့ဆက်ဆံရေးဦးစီးဌာန ဦးစီးအရာရှိ ဒေါ်သီတာအောင်က လူငယ်ရေးရာဟောပြောပွဲကျင်းပရခြင်း၏ ရည်ရွယ်ချက်များကို ပြောကြားကာ လူငယ်နှင့် စာပေခေါင်းစဉ်ဖြင့် ရှင်းလင်းဟောပြောပြီး မြို့နယ်ဥပဒေ အထောက်အကူပြုရေးအဖွဲ့ ဥက္ကဋ္ဌ ဒေါ်အေးအေးခိုင်က လူငယ်နှင့် မူးယစ်ဆေးခေါင်းစဉ်ဖြင့် ဟောပြောခဲ့သည်။

ဝါဝါမြင့် (မြစ်သား)



ခရမ်းမြို့နယ်၌ ကျေးလက်လမ်းလုပ်ငန်း ဆောင်ရွက်နေမှု ကြည့်ရှုစစ်ဆေး

ခရမ်း အောက်တိုဘာ ၂၄

ခရမ်းမြို့နယ် ကျေးလက်လမ်းဖွံ့ဖြိုးရေးဦးစီးဌာန၏ ၂၀၂၅-၂၀၂၆ ဘဏ္ဍာနှစ်တွင် ဆောင်ရွက်သည့် ကျေးလက်လမ်း/တံတားလုပ်ငန်းများ ဆောင်ရွက်နေမှုကို အောက်တိုဘာ ၂၃ ရက်တွင် ရန်ကုန်တိုင်းဒေသကြီး ကျေးလက်လမ်းဖွံ့ဖြိုးရေးဦးစီးဌာန ညွှန်ကြားရေးမှူး(မြို့ပြ) ဦးသက်ဇော်နှင့် သန်လျင်ခရိုင် ကျေးလက်လမ်း ဖွံ့ဖြိုးရေးဦးစီးဌာန လက်ထောက်ညွှန်ကြားရေးမှူး(မြို့ပြ)၊ ဦးစီးအရာရှိ(မြို့ပြ)၊ အရည်အသွေးစစ်ဆေးရေးတာဝန်ခံတို့က ကွင်းဆင်းကြည့်ရှုစစ်ဆေးခဲ့ကြောင်း သိရသည်။

ခရမ်း(ပြန်/ဆက်)

ကသာမြို့နယ်၌ မဲပေးစက်အသုံးပြုနည်း ဆင့်ပွားသင်တန်းဖွင့်

ကသာ အောက်တိုဘာ ၂၄

မဲပေးစက်အသုံးပြုခြင်းဆိုင်ရာ ဆင့်ပွားသင်တန်းများ၊ မြန်မာအီလက်ထရောနစ်မဲပေးစက် အသုံးပြုနည်းစနစ်အဆင့်ဆင့်နှင့် စပ်လျဉ်းသည့် သင်တန်းနှင့် လက်တွေ့စမ်းသပ်ဆန္ဒမဲပေးခြင်း အခမ်းအနားများကို ကသာခရိုင်စီမံခန့်ခွဲရေးနှင့် အုပ်ချုပ်ရေးကော်မတီ အစည်းအဝေးခန်းမ၌ ယနေ့နံနက်ပိုင်းက ကျင်းပသည်။

အဆိုပါအခမ်းအနားတွင် ခရိုင်စီမံခန့်ခွဲရေးနှင့် အုပ်ချုပ်ရေးကော်မတီဥက္ကဋ္ဌ ဦးကျော်စွာထွန်းက အမှာစကားပြောကြားပြီး ခရိုင်ရွေးကောက်ပွဲကော်မရှင်အဖွဲ့ခွဲ အတွင်းရေးမှူး ဦးအောင်မင်းဦးက MEVM စက်အကြောင်းနှင့် ပတ်သက်၍ ရှင်းလင်းပြောကြားသည်။ မဲပေးစက်အသုံးပြုခြင်းဆိုင်ရာ ဆင့်ပွားသင်တန်းတွင် မြန်မာအီလက်ထရောနစ်မဲပေးစက် တည်ဆောက်ပုံနည်းလမ်းများ၊ စက်တပ်ဆင်ပုံ၊ စမ်းသပ်မဲပေးပုံ၊ ဖြန့်ခွဲပုံ၊ ရွေးကောက်ပွဲနေ့တွင် မဲရုံ၌ မဲပေးစက်တပ်ဆင်ခင်းကျင်းပုံ၊ မဲရလဒ်ရေတွက်ပုံ၊ နည်းဥပဒေပါအပိုင်း မဲရလဒ်စာရင်းပြုစုပုံ၊ မဲပေးစက်အား ပြန်လည်ထုပ်ပိုးသိမ်းဆည်းပုံတို့ကို သင်ကြားပြသပေးသည်။

MEVM စက်ကိုင်တွယ်အသုံးပြုနည်း ဆင့်ပွားသင်တန်းကို အောက်တိုဘာ ၂၄ ရက်မှ ၂၆ ရက်အထိ စာတွေ့လက်တွေ့ ဖွင့်လှစ်သင်ကြားပို့ချမည်ဖြစ်ကြောင်း သိရသည်။

ခရိုင်(ပြန်/ဆက်)



မိုင်းပျဉ်းမြို့နယ် မီးသတ်ဦးစီးဌာန ဦးစီး ဦးသူရမောင်နှင့် တပ်ဖွဲ့ဝင်များက မီးဘေးအန္တရာယ်ကင်းရှင်းရေး အောက်တိုဘာ ၂၄ ရက်က မြို့မဈေးနှင့် ဌာနဆိုင်ရာရုံးများသို့ ကွင်းဆင်းဆောင်ရွက်စဉ်။

နန်းသန္တာဦး(ပြန်/ဆက်)

ကျောက်ဆည်မြို့နယ်၌ မိုးမြေပဲ ရိတ်သိမ်းတစ်ကော ၇၂ ဒသမ ၂၀ တင်း ထွက်ရှိ

ကျောက်ဆည် အောက်တိုဘာ ၂၄

ကျောက်ဆည်မြို့နယ်၌ တောင်တော်ကျေးရွာ ကွင်းအမှတ် (၂၅၅က) ဦးပိုင်အမှတ်(၆) တောင်သူ ဦးသာအောင် စိုက်ပျိုးထားသော ဆင်းပဒေသာ-၁၁ ပန်းတိုင်အထွက်နှုန်းရရှိရေး စိုက်ပျိုးထားသည့် မိုးမြေပဲစိုက်ခင်းကို ရိတ်သိမ်းရာ တစ်ကော ၇၂ ဒသမ ၂၀ တင်း ထွက်ရှိကြောင်း သိရသည်။

သက်မောင်(ကျောက်ဆည်)

ကမ္ဘာ့မီဒီယာနှင့် သတင်းအချက်အလက်သိနားလည်မှုဆိုင်ရာ ရက်သတ္တပတ် ၂၀၂၅ အခမ်းအနားကျင်းပ

နေပြည်တော် အောက်တိုဘာ ၂၄

ပြန်ကြားရေးဝန်ကြီးဌာန မီဒီယာဖွံ့ဖြိုးတိုးတက်ရေးဦးစီးဌာနနှင့် အခြေခံပညာဦးစီးဌာနတို့ပူးပေါင်း၍ ကမ္ဘာ့မီဒီယာနှင့် သတင်းအချက်အလက် သိနားလည်မှုဆိုင်ရာ ရက်သတ္တပတ် (၂၀၂၅) (Global Media and Information Literacy Week–2025) အခမ်းအနားကို ယနေ့မွန်းလွဲ ၁ နာရီတွင် နေပြည်တော် ပုဗ္ဗသီရိမြို့နယ်ရှိ အမှတ်(၃) အခြေခံပညာအထက်တန်းကျောင်း၌ ကျင်းပသည်။

အခမ်းအနားသို့ ပြန်ကြားရေးဝန်ကြီးဌာန မီဒီယာဖွံ့ဖြိုးတိုးတက်ရေးဦးစီးဌာနမှ ညွှန်ကြားရေးမှူးချုပ် ဒေါက်တာသီတာတင်နှင့် တာဝန်ရှိသူများ၊ နေပြည်တော်ကောင်စီ အခြေခံပညာဦးစီးဌာန တိုင်းပညာရေးမှူး ဒေါက်တာကျော်လွင်၊ ပုဗ္ဗသီရိမြို့နယ် အမှတ်(၃) အခြေခံပညာအထက်တန်းကျောင်းမှ ကျောင်းအုပ်ဆရာမကြီးနှင့် ဆရာ ဆရာမများ၊ ကျောင်းသား ကျောင်းသူများ တက်ရောက်ကြသည်။



ဦးစွာ ညွှန်ကြားရေးမှူးချုပ် ဒေါက်တာသီတာတင်က နှုတ်ခွန်းဆက်စကားပြောကြားပြီး အမှတ်(၃) အခြေခံပညာအထက်တန်းကျောင်းသို့ မီဒီယာနှင့် သတင်းအချက်အလက် သိနားလည်မှုဆိုင်ရာ စာအုပ်များ ပေးအပ်လှူဒါန်း၍ အသိပညာပေးဟောပြောသည့် ဒေါက်တာကျော်ကျော်လင်းအား ဂုဏ်ပြုမှတ်တမ်းလွှာ ပေးအပ်ချီးမြှင့်သည်။ ယင်းနောက် မီဒီယာနှင့် သတင်းအချက်အလက် သိနားလည်မှုဆိုင်ရာ ဝေဖန်သုံးသပ်ခွဲခြားသည့် ပညာပေးမှတ်တမ်းဗီဒီယိုများကို ပြသသည်။

ထို့နောက် မီဒီယာဖွံ့ဖြိုးတိုးတက်ရေးဦးစီးဌာန Webpage တွင် ကမ္ဘာ့မီဒီယာနှင့် သတင်းအချက်အလက် သိနားလည်မှုဆိုင်ရာ ရက်သတ္တပတ် (Global Media and Information Literacy Week–2025) အထိမ်းအမှတ် မီဒီယာနှင့် သတင်းအချက်အလက်သိနားလည်မှုဆိုင်ရာ ပညာပေး Content လွှင့်တင်ထားရှိမှုကို မီဒီယာဖွံ့ဖြိုးတိုးတက်ရေးဦးစီးဌာန ညွှန်ကြားရေးမှူးချုပ်နှင့် အခြေခံပညာဦးစီးဌာန တိုင်းပညာရေးမှူးတို့က ဖွင့်လှစ်ကြသည်။

ယင်းနောက် ဟောပြောပွဲကို ဆက်လက်ကျင်းပရာ ဒေါက်တာကျော်ကျော်လင်းက Artificial Intelligence (AI) နည်းပညာဖြစ်ပေါ်လာပုံ၊ MIL in Myanmar Transition ၊ နည်းပညာ၏ ကောင်းကျိုး၊ ဆိုးကျိုး၊ တီထွင်ဖန်တီးနိုင်မှု၊ စိန်ခေါ်မှုများ၊ AI နည်းပညာနှင့် မီဒီယာဆက်စပ်မှု၊ သတင်းတု၊ သတင်းမှား၊ လုပ်ကြံသတင်းများနှင့် အမုန်းစကားများ ပျံ့နှံ့စေသည့် လူမှုမီဒီယာများ၊ ဆို့ရှုပ်မီဒီယာ၏ ကောင်းကျိုး၊ ဆိုးကျိုးတို့နှင့် စပ်လျဉ်း၍ အသိပညာပေးဟောပြောခဲ့သည်။

ဆက်လက်၍ တက်ရောက်လာကြသည့် ကျောင်းသား ကျောင်းသူများက မီဒီယာနှင့်သတင်းအချက်အလက်သိနားလည်မှုနှင့် AI နည်းပညာ၏ အရေးပါပုံနှင့်စပ်လျဉ်း၍ အပြန်အလှန်မေးခွန်းများ မေးမြန်းဖြေကြားကြပြီး အဖြေမှန်ရရှိသူများအား ဆုများချီးမြှင့်ခဲ့ကြကြောင်း သိရသည်။

ရတနာထွန်း



ဖယ်ခုံမြို့နယ်၌ မြန်မာအီလက်ထရောနစ် မဲပေးစက်ကိုင်တွယ်အသုံးပြုနည်းသင်တန်းဖွင့်

ဖယ်ခုံ အောက်တိုဘာ ၂၄

ဖယ်ခုံမြို့နယ်၌ မြန်မာအီလက်ထရောနစ် မဲပေးစက်ကိုင်တွယ်အသုံးပြုနည်းသင်တန်းဖွင့်ပွဲကို ယမန်နေ့က ဖယ်ခုံမြို့နယ် အထွေထွေအုပ်ချုပ်ရေးဦးစီးဌာန အစည်းအဝေးခန်းမ၌ ကျင်းပသည်။

ဦးစွာ မြို့နယ်စီမံခန့်ခွဲရေးနှင့် အုပ်ချုပ်ရေးကော်မတီဥက္ကဋ္ဌ ဦးထွန်းရွှေက အမှာစကားပြောကြားပြီး မြို့နယ်ရွေးကောက်ပွဲကော်မရှင်အဖွဲ့ခွဲဥက္ကဋ္ဌ ဒုတိယမြို့နယ်အုပ်ချုပ်ရေးမှူး ဦးမောင်သင်က မဲပေးစက်နှင့်ပတ်သက်၍ ပြောကြားသည်။ ထို့နောက် မြို့နယ်ပညာရေးမှူး ဦးလှမြင့်က ရွေးကောက်ပွဲနှင့်ပတ်သက်သည့် အချက်အလက်များ ပြောကြားပြီး မြို့နယ်ရွေးကောက်ပွဲကော်မရှင်အဖွဲ့ခွဲ အတွင်းရေးမှူး ဒေါ်ဖြူဦးက မဲပေးစက်ကိုင်တွယ်အသုံးပြုနည်းနှင့်ပတ်သက်၍ ရှင်းလင်းပြောကြားကာ မဲပေးစက်ကိုင်တွယ် အသုံးပြုနည်းအား လက်တွေ့သရုပ်ပြသည်။

မြို့နယ်(ပြန်/ဆက်)



ဟင်္သာတမြို့နယ်၌ ဆင်းသုခစပါးမျိုး မိုးစပါး စံကွက်ရိတ်သိမ်း

ဟင်္သာတ အောက်တိုဘာ ၂၄

ဟင်္သာတမြို့နယ် ကံလှကျေးရွာ အမှတ် (၂) မြို့ရှောင်လမ်းဘေးရှိ ကွင်းအမှတ် (၁၄၆၃) ဦးပိုင်အမှတ် (၁၁၃)ရှိ တောင်သူ ဦးကိုဌေး ပိုင် လယ်မြေ ရှစ်ဧကခွဲ စိုက်ပျိုးထားသော ဆင်းသုခစပါးမျိုး မိုးစပါး စံကွက်ရိတ်သိမ်းပွဲကို အောက်တိုဘာ ၂၃ ရက်က ကျင်းပသည်။

အခမ်းအနားသို့ ခရိုင်စိုက်ပျိုးထုတ်လုပ်မှုတိုးတက်မြင့်မားရေးကော်မတီ အတွင်းရေးမှူး ခရိုင်စိုက်ပျိုးရေးဦးစီးဌာနမှူး ဦးမျိုးမြင့်နှင့် တာဝန်ရှိသူများ၊ ဒေသခံတောင်သူများ စုစုပေါင်း ၅၀ ခန့် တက်ရောက်ကြည့်ရှုအားပေးခဲ့ကြကြောင်းနှင့် အဆိုပါ မိုးစပါးစံကွက်ရိတ်သိမ်းမှုတွင် တစ်ဧကလျှင် စပါးအစို ၁၀၅ ဒသမ ၆ တင်းနှင့် စပါးအခြောက် ၁၀၂ ဒသမ ၂၆ တင်း ထွက်ရှိခဲ့ကြောင်း သိရသည်။

ခရိုင်(ပြန်/ဆက်)

ရန်ကုန်လျှပ်စစ်ဓာတ်အားပေးရေးကော်ပိုရေးရှင်းဥက္ကဋ္ဌ အင်းစိန်မြို့နယ်အတွင်း ဓာတ်အားဖြန့်ဖြူးထားမှုစစ်ဆေး

ရန်ကုန် အောက်တိုဘာ ၂၄

ရန်ကုန်လျှပ်စစ်ဓာတ်အားပေးရေးကော်ပိုရေးရှင်းဥက္ကဋ္ဌ ဦးအောင်ကျော်ဦးသည် အောက်တိုဘာ ၂၃ ရက်တွင် အင်းစိန်မြို့နယ်အတွင်း ဓာတ်အားဖြန့်ဖြူးထားမှုအခြေအနေများ၊ တိုးတက်သုံးစွဲလာမည့်ဓာတ်အား လိုအပ်ချက်များအတွက် တိုးချဲ့တည်ဆောက်ရမည့် အခြေအနေများကို ကွင်းဆင်းကြည့်ရှု စစ်ဆေးသည်။



ဦးစွာ အင်းစိန်မြို့နယ်လျှပ်စစ်မန်နေဂျာရုံးသို့ ရောက်ရှိ၍မြို့နယ်ရုံး လုပ်ငန်းဆောင်ရွက်ထားမှုများ၊ ဓာတ်အားပျောက်ဆုံးမှု အများပြည်သူထံမှဓာတ်အားခကောက်ခံနေမှုနှင့် လက်ရှိဓာတ်အားဖြန့်ဖြူးထားသည့် အခြေအနေများကို ကြည့်ရှုစစ်ဆေးသည်။

ထို့နောက် ၂၃၀ ကေဗွီ ရွာမ ဓာတ်အားပေးစက်ရုံသို့ ရောက်ရှိ၍ ယင်းစက်ရုံမှ ၆၆ ကေဗွီ၊ ၃၃ ကေဗွီနှင့် ၁၁ ကေဗွီစနစ်များဖြင့် ဓာတ်အားဖြန့်ဖြူးပေးနေသည့် အခြေအနေ၊ ၂၃၀/၆၆ ကေဗွီ ပင်မထရန်စဖော်မာ နှစ်လုံးမှ တိုးချဲ့ဓာတ်အားဖြန့်ဖြူးပေးမည့် ၆၆ ကေဗွီ ဖီဒါများ ပြောင်းလဲဓာတ်အားပေးရန် အစီအစဉ်များကို စက်ရုံမှ တာဝန်ရှိသူများနှင့် ပေါင်းစပ်ညှိနှိုင်းဆောင်ရွက်ပေးသည်။

ဆက်လက်၍ ၆၆ ကေဗွီ သစ်တောကွန်ပျူတာ ဓာတ်အားခွဲရုံသို့ ရောက်ရှိပြီး ဓာတ်အားဖြန့်ဖြူးထားမှုကို ကြည့်ရှုစစ်ဆေးကာ ဖီဒါအလိုက် မီတာများ တပ်ဆင်၍ ဓာတ်အားပျောက်ဆုံးမှု လျော့နည်းကျဆင်းရေး ဆောင်ရွက်ရန်နှင့် တရားမဝင် ဓာတ်အားသုံးစွဲမှုများ စီစစ်ဖော်ထုတ်ရန် မှာကြားပြီး ယင်းမြို့နယ်အတွင်း ဓာတ်အားတိုးတက် သုံးစွဲလာနိုင်သည့်နေရာများကို လှည့်လည်ကြည့်ရှုစစ်ဆေးခဲ့ကြောင်း သိရသည်။

ချစ်ဆောင် (YESC)

ကျောင်းကုန်းမြို့နယ်၌ ပိုးသတ်ဆေးဓာတ်ကြွင်းကင်းစင်ရေးနှင့် ပိုးသတ်ဆေး စနစ်တကျကိုင်တွယ်သုံးစွဲရေး နည်းပညာပေး ဆွေးနွေး



ကျောင်းကုန်း အောက်တိုဘာ ၂၄

ကျောင်းကုန်းမြို့နယ် တံခွန်တိုင်ကျေးရွာ နည်းပညာပြန့်ပွားရေးစင်တာ၌ ပြည်ပပို့ကုန်သီးနှံထုတ်ကုန်များတွင် ပိုးသတ်ဆေးဓာတ်ကြွင်းကင်းစင်ရေးနှင့်ပိုးသတ်ဆေး စနစ်တကျကိုင်တွယ်သုံးစွဲရေး နည်းပညာပေးဆွေးနွေးပွဲကို ယမန်နေ့က ကျင်းပသည်။

အခမ်းအနားတွင် မြို့နယ်စီမံခန့်ခွဲရေးနှင့် အုပ်ချုပ်ရေးကော်မတီဥက္ကဋ္ဌ ဦးကိုကိုဦးက အမှာစကား ပြောကြားပြီး တိုင်းဒေသကြီး သီးနှံကာကွယ်ရေးတာဝန်ခံ ဒေါ်မြင့်မြင့်နွယ်က ပြည်ပပို့ကုန် သီးနှံများဖြစ်သည့် ဆန်၊ ပဲတီစိမ်းနှင့်မတ်ပဲများတွင် ပိုးသတ်ဆေးဓာတ်ကြွင်းများ မပါရှိစေရေးအတွက် ပိုးသတ်ဆေးကို စနစ်တကျကိုင်တွယ်အသုံးပြုနိုင်စေရေး နည်းပညာပေး ပို့ချပေးခြင်း ဖြစ်ကြောင်း ရှင်းလင်းပြောကြားသည်။

ဝင်းကြိုင်(ပြန်/ဆက်)



လယ်ဝေးမြို့နယ် မီးသတ်ဦးစီးမှူး ဦးသန့်ဇင်အောင် ကြီးကြပ်မှုဖြင့် သန္ဓေမီးသတ်တပ်ဖွဲ့ဝင်များက ရပ်ကွက်၊ ကျေးရွာများအတွင်း မီးဘေးကြိုတင်ကာကွယ်ရေးအတွက် အောက်တိုဘာ ၂၃ ရက်က ကွင်းဆင်းစစ်ဆေးစဉ်။ မြို့နယ်(ပြန်/ဆက်)

ဟားခါးမြို့၌ တောင်သူများအတွက် ဆောင်းသီးနှံ ကြက်သွန်နီ (ရွှေဖလား) မျိုးစေ့ ပေးအပ်

ဟားခါး အောက်တိုဘာ ၂၄

ဟားခါးမြို့နယ်အတွင်းရှိ ဆောင်းသီးနှံစိုက်ပျိုးတောင်သူများအတွက် ဆောင်းသီးနှံကြက်သွန်နီ (ရွှေဖလား) မျိုးစေ့ပေးအပ်ပွဲကို အောက်တိုဘာ ၂၃ ရက်က ဟားခါးခရိုင်စုပေါင်းရုံး ချယ်ရီခန်းမဆောင်၌ ကျင်းပသည်။

ဦးစွာ ချင်းပြည်နယ်စိုက်ပျိုးရေးဦးစီးဌာန ဦးစီးမှူး ဦးအောင်မျိုးဦးက ဆောင်းသီးနှံကြက်သွန်နီ (ရွှေဖလား) မျိုးစေ့ပေးအပ်ခြင်း၏ ရည်ရွယ်ချက်ကို ရှင်းလင်းပြောကြားပြီး ပြည်နယ်ဘေးအန္တရာယ်ဆိုင်ရာ စီမံခန့်ခွဲမှုဦးစီးဌာန ဦးစီးမှူး ဦးစံကုန်းက သဘာဝဘေးအန္တရာယ်ကြောင့် စိုက်ပျိုးရေး၊ မွေးမြူရေး လုပ်ငန်းများ ထိခိုက်ပျက်စီးမှုများအကြောင်းကို ရှင်းလင်းဆွေးနွေးသည်။

ထို့နောက် လမ်းသုတ်ကျေးရွာ၊ ဒင်လိုပါးကျေးရွာ၊ လုံသာရ်ကျေးရွာ၊ နှီရ်လွန်းကျေးရွာနှင့် ဈေးသစ်ရပ်ကွက်များအတွက် ဆောင်းသီးနှံ ကြက်သွန်နီ (ရွှေဖလား) မျိုးစေ့များကို တာဝန်ရှိသူများက ပေးအပ်သည်။

ခရိုင်(ပြန်/ဆက်)

ကန့်ကွက်နိုင်ကြောင်း အများသိစေရန် အသိပေးကြော်ငြာခြင်း

မြစ်ကြီးနားမြို့၊ ရွှေဖြည်သာရပ်ကွက်၊ ကွင်းအမှတ် (၇၄/၁) ရွှေအိုကွင်း) ၊ ဦးပိုင်အမှတ်(၁၇၉၂)။ မြေဧရိယာ (၀.၁၁၀၀၅၅)ဧကရှိမြေကွက်သည် မူလက ဦးတင်ကျော်ဝင်းအမည်ဖြင့် ယာယီလိုင်စင်မြေပေးခံရရှိထားသောမြေကွက်ဖြစ်ပြီး၊ ယာယီလိုင်စင်မြေပေးမိန့်ရရှိသူ ဦးတင်ကျော်ဝင်းထံမှ ဒေါ်အမိရွယ်ဆိုင်းက (၂၁-၄-၂၀၁၆)ရက်စွဲပါ အိမ်ခြံမြေနှစ်ဦးသဘောတူ အရောင်းအဝယ် ကတိစာချုပ်ဖြင့် ဝယ်ယူပိုင်ဆိုင်ခဲ့ပြီးဖြစ်သဖြင့် ယခုအခါ ဒေါ်အမိရွယ်ဆိုင်း ၁/ဓကန (နိုင်)၀၀၀၃၆၃အမည်ဖြင့် မြေငှားဂရန်အသစ်ရရှိရေးအတွက် လျှောက်ထားလာခြင်းနှင့် ပတ်သက်၍ ကျွန်ုပ်တို့ကြော်ငြာစာပါသည့်ရက်မှစ၍ (၁၅)ရက်အတွင်း ကန့်ကွက်နိုင်ကြောင်းနှင့် ကန့်ကွက်မှုမရှိပါက လျှောက်ထားသူအား လုပ်ထုံးလုပ်နည်း ညွှန်ကြားချက်များနှင့်အညီ ဂရန်ထုတ်ပေးရေးကို ဆက်လက်ဆောင်ရွက်သွားမည်ဖြစ်ပါကြောင်း အများပြည်သူသိစေရန် ကြော်ငြာအပ်ပါသည်။

မြို့နယ်အုပ်ချုပ်ရေးမှူး
မြို့နယ်အထွေထွေအုပ်ချုပ်ရေးဦးစီးဌာန
မြစ်ကြီးနားမြို့

ကန့်ကွက်နိုင်ကြောင်း အများသိစေရန် အသိပေးကြော်ငြာခြင်း

မန္တလေးတိုင်းဒေသကြီး၊ ပြင်ဦးလွင်ခရိုင်၊ ပြင်ဦးလွင်မြို့နယ်၊ ရပ်ကွက်/ကြိုး (၄)၊ ကွင်း/အကွက်အမှတ်နှင့်အရည်အတွင်းအား ပို့ကုန်ကြိုး (၁၀၅၉-ခ)၊ မြေယာအမှတ်(224-B)၊ မြေဧရိယာ (၀.၀၂)ဧကရှိမြေကွက်သည် ပြင်ဦးလွင်ခရိုင်အထွေထွေအုပ်ချုပ်ရေးဦးစီးဌာနဆီ ဂရန်စာချုပ်နှင့်ပတ် (၄၉၆/၂၀၀၅-၂၀၀၆) ဂရန်အမှတ်အမှတ် (၄၂၇/၂၀၀၅-၂၀၀၆)အရ ဒေါ်စိန်(၁)ရိုင်မြ (၉/မမန(နိုင်)၀၁၆၄၄၄၃)အမည်ပေါက်သူထံမှ ဒေါ်မာဂရက်(ခ)ဒေါ်မူမူသည် ပြင်ဦးလွင်မြို့နယ် စာချုပ်စာတမ်းမှတ်ပုံတင်စာနှမူးရုံး၏ မှတ်ပုံတင် အရောင်းအဝယ်စာချုပ် အမှတ်(၁၉၁/၂၀၁၃)ဖြင့် ဝယ်ယူခဲ့ပါသည်။ ဒေါ်မာဂရက်(ခ)ဒေါ်မူမူထံမှ အရောင်း အဝယ်အရပ် ကတိစာချုပ်ဖြင့် ဒေါ်နီးဦးနိုင် (၉/မဟမ(နိုင်)၀၁၁၉၆၅) မှ ထပ်မံ၍ ဝယ်ယူပြီး လက်ရှိလက်ကျန်နေထိုင်ပိုင်ဆိုင်ကျက်ရှိသူဖြစ်သော ကြောင့် ၎င်းသူရောင်းချပိုင်ခွင့်အပြည့်အဝရှိကြောင်း ဝန်ခံကတိပြုသဖြင့် အဆိုပါ ပိုင်ဆိုင်ထားသော မြေကွက်နှင့်အကျိုးခံစားခွင့်အရပ်ရပ်အားလုံးတို့အား အပြီးအပိုင်လက်ရောက်ဝယ်ယူရန်အတွက် ကျွန်ုပ်၏မိတ်ဆွေဖြစ်သော ဦးဖြင့်အောင်က ရောင်းဖိုးငွေ၏တစ်စိတ်တစ်ဒေသကို စရန်ငွေအဖြစ်ပေးချေ ထားပြီးဖြစ်ပါသည်။ အထက်ပါမြေကွက် အရောင်းအဝယ်အား ကန့်ကွက် လိုပါက ဤကြော်ငြာပါသည့်ရက်မှစ၍ (၁၄)ရက်အတွင်းပိုင်ဆိုင်မှ အထောက် အထား စာရွက်စာတမ်းမှန်ပါများဖြင့် ကျွန်ုပ်ထံသာလျှောက်ကန့်ကွက်နိုင်ပါသည်။ ထိုသတ်မှတ်ရက်ကျော်လွန်ပါက အရောင်းအဝယ်ကိစ္စကို ဥပဒေနှင့်အညီ ဆက်လက် ဆောင်ရွက်သွားမည်ဖြစ်သဖြင့် အများသိစေရန်ကြေညာအပ်ပါသည်။

လွှဲအပ်ညွှန်ကြားသူ
ဦးဖြင့်အောင်
၉/မမန(နိုင်)၀၂၄၈၉၄
အမှတ်(၉၇)၊ ၃၅ လမ်း၊
ရပ်ကွက်/ကြိုး(၅)၊ ပြင်ဦးလွင်မြို့။

လွှဲအပ်ညွှန်ကြားချက်အရ-
ဦးထွန်းထွန်းဦး (LL.B , IP Law (WIPO)
တရားလွှတ်တော်ရှေ့နေ (စဉ်- ၁၆၅၇၀)
အမှတ်(အ-၁၅၈)၊ ဥယျောဝင်း(၅)လမ်း၊
ရပ်ကွက်/ကြိုး(၈)၊ ပြင်ဦးလွင်မြို့၊
ဖုန်း-၀၉-၄၂၈၁၅၅၀

ယာဉ်မှတ်ပုံတင်စာအုပ် မိတ္ထူလျှောက်ထားခြင်း

ယာဉ်အမှတ် 46W/83841, Yunde 110 M/C ယာဉ်လက်ဝယ်ရှိသူ ဒေါ်ကေဝီဦး (၉/မတရ(နိုင်) ၁၇၅၂၅၈၈ (ကမ-၃) ပျောက်ဆုံး၍ မိတ္ထူ ထုတ်ပေးရန် လျှောက်ထား လာပါသည်။ ကန့်ကွက်လိုပါက ခိုင်လုံသော အထောက်အထားများ ဖြင့် ကြော်ငြာသည့်ရက်မှ ရက် ၃၀ အတွင်း အောက်ဖော်ပြပါရုံးသို့ လူကိုယ်တိုင် လာရောက်ကန့်ကွက် နိုင်ပါသည်။

ကညာနမရိုင်းရုံး
(မန္တလေးတောင်ပိုင်း) မန္တလေးမြို့

မီးကြွင်းမီးကျန် သတိပြု

ကန့်ကွက်နိုင်ကြောင်း အများသိစေရန် အသိပေးကြော်ငြာခြင်း

မန္တလေးတိုင်းဒေသကြီး၊ ပြင်ဦးလွင်ခရိုင်၊ ပြင်ဦးလွင်မြို့နယ်၊ ရပ်ကွက်/ကြိုး (၄)၊ ကွင်း/အကွက်အမှတ်နှင့်အရည်အတွင်းအား ပို့ကုန်ကြိုး (၁၀၅၉-ခ)၊ မြေယာအမှတ်(224-B)၊ မြေဧရိယာ (၀.၀၂)ဧကရှိမြေကွက်သည် ပြင်ဦးလွင်ခရိုင်အထွေထွေအုပ်ချုပ်ရေးဦးစီးဌာနဆီ ဂရန်စာချုပ်နှင့်ပတ် (၄၉၆/၂၀၀၅-၂၀၀၆) ဂရန်အမှတ်အမှတ် (၄၂၇/၂၀၀၅-၂၀၀၆)အရ ဒေါ်စိန်(၁)ရိုင်မြ (၉/မမန(နိုင်)၀၁၆၄၄၄၃)အမည်ပေါက်သူထံမှ ဒေါ်မာဂရက်(ခ)ဒေါ်မူမူသည် ပြင်ဦးလွင်မြို့နယ် စာချုပ်စာတမ်းမှတ်ပုံတင်စာနှမူးရုံး၏ မှတ်ပုံတင် အရောင်းအဝယ်စာချုပ် အမှတ်(၁၉၁/၂၀၁၃)ဖြင့် ဝယ်ယူခဲ့ပါသည်။ ဒေါ်မာဂရက်(ခ)ဒေါ်မူမူထံမှ အရောင်း အဝယ်အရပ် ကတိစာချုပ်ဖြင့် ဒေါ်နီးဦးနိုင် (၉/မဟမ(နိုင်)၀၁၁၉၆၅) မှ ထပ်မံ၍ ဝယ်ယူပြီး လက်ရှိလက်ကျန်နေထိုင်ပိုင်ဆိုင်ကျက်ရှိသူဖြစ်သော ကြောင့် ၎င်းသူရောင်းချပိုင်ခွင့်အပြည့်အဝရှိကြောင်း ဝန်ခံကတိပြုသဖြင့် အဆိုပါ ပိုင်ဆိုင်ထားသော မြေကွက်နှင့်အကျိုးခံစားခွင့်အရပ်ရပ်အားလုံးတို့အား အပြီးအပိုင်လက်ရောက်ဝယ်ယူရန်အတွက် ကျွန်ုပ်၏မိတ်ဆွေဖြစ်သော ဦးဖြင့်အောင်က ရောင်းဖိုးငွေ၏တစ်စိတ်တစ်ဒေသကို စရန်ငွေအဖြစ်ပေးချေ ထားပြီးဖြစ်ပါသည်။ အထက်ပါမြေကွက် အရောင်းအဝယ်အား ကန့်ကွက် လိုပါက ဤကြော်ငြာပါသည့်ရက်မှစ၍ (၁၄)ရက်အတွင်းပိုင်ဆိုင်မှ အထောက် အထား စာရွက်စာတမ်းမှန်ပါများဖြင့် ကျွန်ုပ်ထံသာလျှောက်ကန့်ကွက်နိုင်ပါသည်။ ထိုသတ်မှတ်ရက်ကျော်လွန်ပါက အရောင်းအဝယ်ကိစ္စကို ဥပဒေနှင့်အညီ ဆက်လက် ဆောင်ရွက်သွားမည်ဖြစ်သဖြင့် အများသိစေရန်ကြေညာအပ်ပါသည်။

လွှဲအပ်ညွှန်ကြားသူ
ဦးဖြင့်အောင်
၉/မမန(နိုင်)၀၂၄၈၉၄
အမှတ်(၉၇)၊ ၃၅ လမ်း၊
ရပ်ကွက်/ကြိုး(၅)၊ ပြင်ဦးလွင်မြို့။

လွှဲအပ်ညွှန်ကြားချက်အရ-
ဦးထွန်းထွန်းဦး (LL.B , IP Law (WIPO)
တရားလွှတ်တော်ရှေ့နေ (စဉ်- ၁၆၅၇၀)
အမှတ်(အ-၁၅၈)၊ ဥယျောဝင်း(၅)လမ်း၊
ရပ်ကွက်/ကြိုး(၈)၊ ပြင်ဦးလွင်မြို့၊
ဖုန်း-၀၉-၄၂၈၁၅၅၀

မော်လမြိုင်ကျွန်းမြို့ မဲရုံများ၌ မီးဘေးကြိုတင်ကာကွယ်ရေးသရုပ်ပြ

မော်လမြိုင်ကျွန်း အောက်တိုဘာ ၂၄ ရောဝတီတိုင်းဒေသကြီး မော်လမြိုင်ကျွန်း မြို့နယ်၌ မဲရုံပြလုပ်မည့် စာသင်ကျောင်း



များ၌ မီးဘေးအန္တရာယ်ကာကွယ်ရေးသရုပ်ပြ လေ့ကျင့်မှုများကို အမှတ် (၄) ရပ်ကွက်၊ အမှတ် (၁)အခြေခံပညာအထက်တန်းကျောင်း ရှိ မဲရုံ၌ ဆောင်ရွက်ခဲ့ရာ မြို့နယ်စီမံခန့်ခွဲရေး နှင့် အုပ်ချုပ်ရေးကော်မတီဥက္ကဋ္ဌ ဦးခင်မောင် ဦးနှင့် အဖွဲ့ဝင်များ၊ မြို့နယ်ကော်မရှင်ဥက္ကဋ္ဌ ဦးသီဟန်စိ၏ အဝှင်းရေးမှူး ဦးရန်မျိုးအောင် နှင့် အဖွဲ့ဝင်များ၊ ဆရာ ဆရာမများအား မြို့နယ် မီးသတ်ဦးစီးဌာန ဦးစီးမှူး ဦးမျိုးဇော်က မီးဘေးအန္တရာယ် ကြိုတင်ကာကွယ်နိုင်ရေး မီးငြိမ်းသတ်ရေး သရုပ်ပြလေ့ကျင့်မှုကို အောက်တိုဘာ ၂၁ ရက်က လက်တွေ့ဆောင် ရွက်ခဲ့သည်။ ရဲကိုမောင် (ပြန်/ဆက်)

ကန့်ကွက်နိုင်ပါကြောင်း

ပဲခူးမြို့နယ်၊ ဥယျောမြို့သစ်၊ အမှတ်(၈)ရပ်ကွက်၊ မြေတိုင်းအမှတ်(၂၃)၊ မြေကွက်အမှတ်(၈၆၉၊ ၈၇၀၊ ၈၇၁ ၊ ၈၇၄ ၊ ၈၇၅ ၊ ၈၇၆) မြေဧရိယာ (၀.၄၄၀၀)ဧကရှိ မြေအား ဒေါ်သိန်းဆွေမူ မြေငှားဂရန်အသစ်ရယူထားလာမှု နှင့်ပတ်သက်၍ ကန့်ကွက်လိုပါက တရားဝင် ခိုင်လုံသောအထောက်အထား(မူရင်း) များဖြင့် ဤကြော်ငြာသည့်ရက်မှစ၍ (၁၅)ရက်အတွင်း ပဲခူးမြို့နယ်အထွေထွေ အုပ်ချုပ်ရေးဦးစီးဌာနသို့ လူကိုယ်တိုင်လာရောက် ကန့်ကွက်နိုင်ပါကြောင်းနှင့် ကန့်ကွက်မှုမရှိပါက မြေငှားဂရန်အသစ် ထုတ်ပေးသွားမည်ဖြစ်ကြောင်း အများပြည်သူသိစေရန် ကြော်ငြာအပ်ပါသည်။

မြို့နယ်အုပ်ချုပ်ရေးမှူး
မြို့နယ်အထွေထွေအုပ်ချုပ်ရေးဦးစီးဌာန
ပဲခူးမြို့

ကန့်ကွက်နိုင်ကြောင်း အများသိစေရန် ကြေညာခြင်း

ရန်ကုန်တိုင်းဒေသကြီး၊ သာကေတမြို့နယ်၊ အောင်ဧရာမလမ်း၊ မြေတိုင်း ရပ်ကွက်အမှတ်(၄)၊ လွန်ရေရပ်ကွက် အမှတ် (၄)၊ မြေကွက်အမှတ် (၁၆၆/က)၊ (၂၀၄၆၀)ပေအကျယ်ရှိ ဒေါ်သိန်းရင် အမည်ပေါက်နှစ်ဦး(၆၀)မြေငှားဂရန် မြေကွက် ပေါ်တွင်ဆောက်လုပ်ထားသော ၁ ခန်းတည်း ဖိတ်၀်၊ တိုက်(၆)ခန်း အဆောက် အအုံရှိ စတုတ္ထထပ်(၅ - ၎၃)၊ (၁၈ x ၅၄)ပေအကျယ်ရှိ တိုက်ခန်းနှင့် ယင်းတိုက် ခန်းပေါ်တွင် တွယ်ကပ်ဝင်ဆင်ထားသော ရေ၊ မီးအပါအဝင် အကျိုးခံစားခွင့် အရပ်ရပ်တို့ကို တရားဝင်လက်ရှိ ပိုင်ဆိုင်ပြီး ရောင်းချပိုင် ခွင့်ရှိကြောင်း အဆိုပြု သူ ဒေါ်လှဲလှဲဝင်း(ဘ)ဦးဖြင့်ကို (၁၂/သကတ(နိုင်)၁၇၂၁၆၈)ထံမှ ကျွန်ုပ်၏မိတ်ဆွေ က အဖြေအပိုင် ဝယ်ယူရန် စရန်ငွေတစ်စိတ်တစ်ဒေသပေးချေထားပြီးဖြစ်ပါ သည်။ အရောင်းအဝယ်ပြုလုပ်သည့် တိုက်ခန်းပိုင်ဆိုင်မှုနှင့်ပတ်သက်၍ကန့်ကွက် လိုပါက ခိုင်လုံသော စာချုပ်စာတမ်းအထောက်အထားမူရင်းများဖြင့် ဤကြော်ငြာ ပါသည့်ရက်မှစ၍ (၇)ရက်အတွင်း ကျွန်ုပ်ထံသို့ လူကိုယ်တိုင်လာရောက်ကန့်ကွက် နိုင်ပါသည်။ သတ်မှတ်ရက်ကျော်လွန်ပါက အရောင်းအဝယ်ပြီးမြောက်သည့် အထိ ဥပဒေနှင့်အညီ ဆက်လက်ဆောင်ရွက်သွားမည်ဖြစ်ကြောင်း အများသိစေရန် ကြေညာအပ်ပါသည်။

ဒေါ်ဃွန်းနွဲ့ (၁၂/ဥကတ(နိုင်)၂၁၀၉၅၅) ၏လွှဲအပ်ညွှန်ကြားချက်အရ
ဒေါ်အိဖြိုးဝိုင် (LL.B) အထက်တန်းရှေ့နေ (စဉ်-၅၃၅၉၃)
တိုက်အမှတ်(၂၉)၊ ပထမထပ်(၇)လမ်း၊ (၃/ခ)ရပ်ကွက်၊ မင်္ဂလာဒုံမြို့နယ်၊
ရန်ကုန်မြို့၊ ဖုန်း-၀၉-၈၉၁၁၈၅၃၁၊ ၀၉-၇၉၇၇၃၃၀၆၉

ယာဉ်မှတ်ပုံတင်စာအုပ် မိတ္ထူလျှောက်ထားခြင်း

ယာဉ်အမှတ် 34W/43446, Luojia 110, M/C ယာဉ်လက်ဝယ်ရှိသူ ဦးထွန်းလင်းမော် ၁၄/ဃသန(နိုင်) ၁၉၇၉၄၆ က(ကမ-၃)ပျောက်ဆုံး၍ မိတ္ထူထုတ်ပေးရန် လျှောက်ထား လာပါသည်။ ကန့်ကွက်လိုပါက ခိုင်လုံသော အထောက်အထားများ ဖြင့် ကြော်ငြာသည့်ရက်မှ ရက်၃၀ အတွင်း အောက်ဖော်ပြပါရုံးသို့ လူကိုယ်တိုင်လာရောက် ကန့်ကွက် နိုင်ပါသည်။

ကညာ၊ တိုင်းဒေသကြီးရုံး
(ပုသိမ်မြို့)

ယာဉ်မှတ်ပုံတင်စာအုပ် မိတ္ထူလျှောက်ထားခြင်း

ယာဉ်အမှတ် 82W/35381, Honda Click 150 M/C ယာဉ်လက်ဝယ်ရှိသူ ဦးဖြင့်ကိုဦး(၉/ ပသက(နိုင်)၁၆၁၂၂၈ (ကမ-၃) ပျောက်ဆုံး၍ မိတ္ထူ ထုတ်ပေးရန် လျှောက်ထားလာပါသည်။ ကန့်ကွက် လိုပါက ခိုင်လုံသော အထောက် အထားများဖြင့် ကြော်ငြာသည့်ရက်မှ ရက်၃၀ အတွင်း အောက်ဖော်ပြပါရုံးသို့ လူကိုယ်တိုင် လာရောက် ကန့်ကွက်နိုင်ပါသည်။

ကညာ၊ခရိုင်ရုံး
(မန္တလေးတောင်ပိုင်း) မန္တလေးမြို့

ကန့်ကွက်နိုင်ကြောင်း အများသိစေရန် ကြေညာခြင်း

ကျွန်ုပ်တို့၏ မိတ်ဆွေဖြစ်သူသည် ရုံးပြည်နယ်၊ တောင်ကြီးခရိုင်၊ တောင်ကြီးမြို့နယ်၊ နဓံဆီးကျေးရွာအုပ်စု၊ ကွင်း/အကွက်အမှတ်နှင့်အမည် (၂၉၈ /နဓံဆီး အ.လ.က)၊ ဦးပိုင်အမှတ်/မြေကွက်အမှတ် (၆၇/ဃ)၊ ဧရိယာ (၀.၀၁၀၀ ဝ၈၆) ဧကရှိ (၁၀)နှစ်ဂရန် အမှတ်ပွဲအမှတ် (၃၄၉/၂၀၁၈)မြေကွက်နှင့် ယင်းမြေကွက်ပေါ်ရှိ အကျိုးခံစားပိုင်ခွင့်အရပ်ရပ်တို့ကို တရားဝင်အမည်ပေါက် ပိုင်ဆိုင် လက်ဝယ်ထားရှိသူ ဦးခွန်အောင်သွင် ဂ/ပတန(နိုင်)၀၀၀၀၅၂ထံမှ ဝယ်ယူ ရန်အတွက် ရောင်းဖိုးငွေ၏ တစ်စိတ်တစ်ဒေသကို ပေးချေထား ပြီးဖြစ်ပါသည်။ သို့ဖြစ်ပါ၍ အဆိုပါမြေကွက် အရောင်းအဝယ်ကို ကန့်ကွက် လိုသူများအနေဖြင့် ဤကြော်ငြာပါသည့်ရက်မှစ၍ (၇)ရက်အတွင်း စာရွက် စာတမ်းမူရင်းအထောက်အထားများဖြင့် ကျွန်ုပ်တို့ထံသို့ လာရောက်ကန့်ကွက် နိုင်ပါသည်။ သတ်မှတ်ရက်အတွင်း ကန့်ကွက်လိုသူများမရှိပါက အရောင်းအဝယ် ကို ဥပဒေနှင့်အညီ ဆက်လက်ဆောင်ရွက်သွားမည်ဖြစ်ကြောင်း အများ သိစေရန် ကြေညာအပ်ပါသည်။

လွှဲအပ်ညွှန်ကြားချက်အရ-

ဒေါ်မောယ်လ်စ်(LL.B)	ဒေါ်နန်းမိမိထွေး(LL.B)
တရားလွှတ်တော်ရှေ့နေ	တရားလွှတ်တော်ရှေ့နေ
(စဉ်-၈၀၈၆/၂၀၁၅)	(စဉ်-၁၅၃၁၉/၂၀၁၉)

အမှတ်(၆၉-က)၊ မဟာဗန္ဓုလလမ်း၊ ညောင်ရွှေဟော်ကုန်းရပ်ကွက်၊
တောင်ကြီးမြို့၊ ဖုန်း-၀၉-၂၅၀၉၅၃၁၇၊ ၀၉-၆၈၈၄၈၆၁၃၃

ကန့်ကွက်နိုင်ပါသည်

မော်လမြိုင်မြို့၊ ရွှေတောင်ရပ်ကွက်၊ အောက်လမ်းမကြီး၊ အကွက် အမှတ်နှင့်အရည် ၄၄/ရွှေတောင်၊ ဦးပိုင်အမှတ် ၅၊ ဧရိယာ(၀.၀၃၈)ဧကရှိ အိမ်နှင့်မြေသည် မော်လမြိုင်မြို့နယ်မြေစာရင်းဦးစီးဌာန (၁-က) စာရင်းတွင် ဦးအောင်မိုးကျော်၊ မတင်သန်းဝင်း၊ ဦးကျော်မင်းထွန်း၊ မောင်ဆန်းဝင်းတို့ အမည်ဖြင့် မှတ်သားတည်ရှိပါသည်။ ၎င်းတို့(၄)ဦးအနက်မှ ဦးဆန်းဝင်းသည် ကွယ်လွန်သွားခဲ့ပြီးနောက် ဦးဆန်းဝင်း၏ဇနီးဖြစ်သူ ဒေါ်ချောစုလွိုင်မှ အမွေဆက်ခံခွင့်ရှိပြီး၊ ဦးအောင်မိုးကျော်၊ ဒေါ်တင်သန်းဝင်း၊ ဦးကျော်မင်း ထွန်းနှင့် ဒေါ်ချောစုလွိုင်တို့မှ မော်လမြိုင်မြို့ စာချုပ်စာတမ်းမှတ်ပုံတင်ရုံး၏ "ကျန်းကျိန်လွှာ"မှတ်ပုံတင်စာချုပ်အမှတ်-၃၇၄/၂၀၂၅ နှင့် "အမွေဆက်ခံပိုင်ဆိုင် ကြောင်းကြေညာစာချုပ်" မှတ်ပုံတင်စာချုပ်အမှတ် ၃၇၅/၂၀၂၅ အရ တရားဝင် အမွေဆက်ခံထားကြပါသည်။ ထို့နောက် ဦးအောင်မိုးကျော်ပါ (၄)ဦးတို့သည် ၎င်းတို့ တရားဝင်အမွေဆက်ခံပိုင်ဆိုင်ထားသော အထက်ဖော်ပြပါအိမ်နှင့် မြေကို ဦးအောင်မိုးကျော်၊ ဒေါ်တင်သန်းဝင်းနှင့် ဒေါ်ချောစုလွိုင်တို့သည် မှတ်ပုံတင်စာချုပ်အမှတ် ၄၆၆/၂၀၂၅ အရ ဦးကျော်မင်းထွန်းအား အပြီးအပိုင် စွန့်လွှတ်ပေးခဲ့ပြီးဖြစ်ပါသည်။ ယခုအခါ ဦးကျော်မင်းထွန်းသည် ၎င်းတရားဝင် ပိုင်ဆိုင်ခဲ့သော အထက်ဖော်ပြပါအိမ်နှင့်မြေကွက်ကို ၎င်း၏ အမည်ဖြင့် အမည်ပြောင်းလဲပေး ရန်လျှောက်ထားလာသဖြင့် တစ်စုတစ်ရာကန့်ကွက် လိုပါက ဤကြော်ငြာပါသည့်ရက်မှစ၍ ရက်ပေါင်း (၃၀) အတွင်း ခိုင်လုံသော ပိုင်ဆိုင်မှုအထောက်အထားမူရင်းများနှင့်တကွ မော်လမြိုင်မြို့နယ်မြေစာရင်း ဦးစီးဌာနရုံးသို့ လာရောက်ကန့်ကွက်နိုင်ပါသည်။ သတ်မှတ်ရက်အတွင်း တစ်စုတစ်ရာကန့်ကွက်မှုမရှိပါက ဦးကျော်မင်းထွန်းမှ အမည်ပြောင်းလဲပေးရန် လျှောက်ထားလာခြင်းအပေါ် ဥပဒေ၊ နည်းဥပဒေ ညွှန်ကြားချက်များနှင့်အညီ ဆက်လက်ဆောင်ရွက်ပေးသွားမည်ဖြစ်ပါသည်။

မော်လမြိုင်မြို့နယ်မြေစာရင်းဦးစီးဌာန
မော်လမြိုင်မြို့

ကန့်ကွက်နိုင်ပါသည်

ယာဉ်အမှတ် ၃၉၀၊ ၀၉၇၀၄၄၊ Honda Wave 110 ယာဉ်လက်ဝယ်ရှိသူ ဦးဇော်ဦး ၁၄/ငယခ(နိုင်) ၀၁၇၁၇၈ က(ကမ-၃)ပျောက်ဆုံး၍ မိတ္ထူထုတ်ပေးရန် လျှောက်ထား လာပါသည်။ ကန့်ကွက်လိုပါက ခိုင်လုံသော အထောက်အထား များဖြင့် ကြော်ငြာသည့်ရက်မှ ရက် ၃၀အတွင်း အောက်ဖော်ပြပါရုံးသို့ လူကိုယ်တိုင်လာရောက် ကန့်ကွက် နိုင်ပါသည်။

ကညာ၊ ခရိုင်ရုံး
(ဟသ်တ)

ကန့်ကွက်နိုင်ပါသည်

ယာဉ်အမှတ် ၃၉၀၊ ၀၉၇၀၄၄၊ Honda Scoopy 110 ယာဉ်လက်ဝယ်ရှိသူ ဦးစိုးမိုးထွန်း ၁၄/ဟသတ (နိုင်)၂၇၇၃၂၂ က(ကမ-၃)ပျောက်ဆုံး၍ မိတ္ထူထုတ်ပေးရန် လျှောက် ထားလာပါသည်။ ကန့်ကွက်လိုပါက ခိုင်လုံသော အထောက်အထားများ ဖြင့် ကြော်ငြာသည့်ရက်မှ ရက်၃၀ အတွင်း အောက်ဖော်ပြပါရုံးသို့ လူကိုယ်တိုင်လာရောက် ကန့်ကွက် နိုင်ပါသည်။

ကညာ၊ ခရိုင်ရုံး
(ဟသ်တ)

ကန့်ကွက်နိုင်ပါသည်

ယာဉ်အမှတ် ၃၉၀၊ ၀၉၇၀၄၄၊ Honda Wave 110 ယာဉ်လက်ဝယ်ရှိသူ ဦးစိုးမိုးထွန်း ၁၄/ဟသတ(နိုင်) ၀၁၇၁၇၈ က(ကမ-၃)ပျောက်ဆုံး၍ မိတ္ထူထုတ်ပေးရန် လျှောက်ထား လာပါသည်။ ကန့်ကွက်လိုပါက ခိုင်လုံသော အထောက်အထား များဖြင့် ကြော်ငြာသည့်ရက်မှ ရက် ၃၀အတွင်း အောက်ဖော်ပြပါရုံးသို့ လူကိုယ်တိုင်လာရောက် ကန့်ကွက် နိုင်ပါသည်။

ကညာ၊ ခရိုင်ရုံး
(ဟသ်တ)



အောင်မြေသာစံ မြို့နယ် အတွင်း မီးဘေးကြိုတင် ကာကွယ်ရေးအတွက်အောက် တိုဘာ ၂၃ ရက်က မဲယာဂီရိ ရပ်ကွက်နှင့် ပုလဲငွေရောင် ရပ်ကွက်ကြားရှိညောင်ပင်စေ့းကို မြို့နယ်မီးသတ်ဦးစီးမှူး ဦးစောဝင်းမျိုးထက်နှင့် တပ်ဖွဲ့ဝင်များမီးဘေးလုံခြုံရေးစစ်ဆေးစဉ်။ မောင်ကျော်ကြိုး

ကမ္ဘာ့အပူချိန်လျော့ချဖို့ အိုဇုန်းလွှာကာကွယ်မှုနဲ့အတူ ဆက်လက် ဆောင်ရွက်စို့

နေပြည်တော် ဇမ္ဗူသီရိမြို့နယ် မီးသတ်ဦးစီးမှူး ဦးရာဇမင်းမြတ်နှင့် တပ်ဖွဲ့ဝင်များ အောက်တိုဘာ ၂၄ ရက်က မြို့ပေါ်ရပ်ကွက်များနှင့် အလျင်လိုကျေးရွာအုပ်စု၊ တဲကြီးကုန်းကျေးရွာအုပ်စုတို့ရှိ ပြည်သူများအား မီးသတ်ပေးနှိုးဆော်ခြင်းနှင့် အသိပညာပေးခြင်းများ ဆောင်ရွက်စဉ်။ တင့်ဖူးခိုင်(ပြန်/ဆက်)

ပြည်ထောင်စုသမ္မတမြန်မာနိုင်ငံတော်အစိုးရ သိပ္ပံနှင့်နည်းပညာဝန်ကြီးဌာန အဆင့်မြင့်သိပ္ပံနှင့်နည်းပညာဦးစီးဌာန မြန်မာသတင်းအချက်အလက်နည်းပညာတက္ကသိုလ် မဟာအင်ဂျင်နီယာ(ကွန်ပျူတာသိပ္ပံ)သင်တန်းအတွက် သင်တန်းသားခေါ်ယူခြင်း

၁။ သိပ္ပံနှင့်နည်းပညာဝန်ကြီးဌာနရှိမြန်မာသတင်းအချက်အလက်နည်းပညာတက္ကသိုလ်တွင် ၂၀၂၅-၂၀၂၆ ပညာသင်နှစ်အတွက် ၂၀၂၅ ခုနှစ်၊ နိုဝင်ဘာလ(၂၄)ရက်တွင် စတင်၍ မဟာအင်ဂျင်နီယာ (ကွန်ပျူတာသိပ္ပံ) M.E.(Computer Science) ဘွဲ့သင်တန်းကို ဖွင့်လှစ်သင်ကြားမည် ဖြစ်ပါသည်။

၂။ အထက်ပါမဟာဘွဲ့သင်တန်းသည် အချိန်ပြည့်သင်တန်းဖြစ်ပြီး မဟာဘွဲ့အကြိုသင်တန်း(၁)နှစ်နှင့် သုတေသနကျမ်းပြုသင်တန်း(၁)နှစ်၊ စုစုပေါင်း(၂)နှစ်သင်တန်း ဖြစ်ပါသည်။ မဟာဘွဲ့အကြို သင်တန်း (Course Work) ဖြေဆိုအောင်မြင်သူများအနက် သတ်မှတ်အရည်အချင်း ပြည့်မီသူများကိုသာ မဟာဘွဲ့ သုတေသနကျမ်းပြုသင်တန်းသို့ တက်ရောက်ခွင့်ပြုမည်ဖြစ်ပါသည်။

၃။ ဝင်ခွင့်လျှောက်ထားကြသူများအနက် အောက်ပါသတ်မှတ်ချက်များနှင့် ကိုက်ညီသူများအား လျှောက်ထားနိုင်ပါသည်။

(က) လျှောက်ထားသူသည် ပြည်ထောင်စုသမ္မတ မြန်မာနိုင်ငံသားဖြစ်ရမည်။

(ခ) မြန်မာသတင်းအချက်အလက်နည်းပညာတက္ကသိုလ်မှ B.E.(Hons.)ဘွဲ့ ရရှိထားသူများ၊

(ဂ) ကွန်ပျူတာတက္ကသိုလ်များမှ ပေးအပ်သော B.C.Tech. နှင့် B.C.Sc. ဘွဲ့များရရှိထားပြီး မဟာဘွဲ့ သင်တန်းတက်ရောက်ရန် အဆင့်မီသူများ၊

(ဃ) နည်းပညာတက္ကသိုလ်များမှ ပေးအပ်သော B.E.(Information Technology)၊ B.E.(Computer Engineering) နှင့် B.E. (Information Science & Technology) ဘွဲ့များရရှိပြီး မဟာဘွဲ့သင်တန်း တက်ရောက်ရန် အဆင့်မီသူများ

(င) သင်တန်းသို့အချိန်ပြည့်တက်ရောက်နိုင်သူဖြစ်ပြီး သင်တန်းစည်းကမ်းချက်များကို လိုက်နာ နိုင်သူ ဖြစ်ရမည်။

(စ) ဝန်ထမ်းဖြစ်ပါက သက်ဆိုင်ရာဝန်ကြီးဌာန၏ ခွင့်ပြုချက်ဖြင့် လျှောက်ထားရမည်။

(ဆ) သိပ္ပံနှင့်နည်းပညာဝန်ကြီးဌာနမှ ဆရာ၊ ဆရာမများနှင့် ဝန်ထမ်းများသည် တစ်ဆက်တည်း လုပ်သက်(၂)နှစ်ပြည့်ပြီး လက်ရှိတာဝန်ထမ်းဆောင်နေသူဖြစ်ရမည်။ ပြစ်မှုကင်းရှင်းရမည်။ သင်တန်းတက်ရောက်ခွင့် လျှောက်ထားရာတွင် အဆိုပါဝန်ထမ်း၏ နေရာအတွက် လုပ်ငန်း တာဝန် ထိခိုက်မှုမရှိကြောင်း သက်ဆိုင်ရာဌာနမှူးနှင့် ပါမောက္ခချုပ်တို့မှ လျှောက်ထားခွင့် ပြုကြောင်း ထောက်ခံခြင်းနှင့် သက်ဆိုင်ရာဦးစီးဌာနမှ အချိန်ပြည့်တက်ရောက်ခွင့်ပြုကြောင်း ခွင့်ပြုချက်ပါရှိရမည်။

၄။ လျှောက်လွှာနှင့်အတူ လျှောက်ထားသူ၏ နိုင်ငံသားစိစစ်ရေးကတ်ပြား(မူရင်းနှင့်မိတ္တူ)၊ အကျင့်စာရိတ္တ ကောင်းမွန်ကြောင်း သက်ဆိုင်ရာမြို့နယ်ရဲတပ်ဖွဲ့စခန်း တစ်ခုခုမှ ထောက်ခံစာ(မူရင်း)၊ ပတ်စ်ပို့အရွယ် ရောင်စုံဓါတ်ပုံ (၃)ပုံ နှင့် ကွန်ပျူတာတက္ကသိုလ်များမှ ပေးအပ်သော B.C.Tech. နှင့် B.C.Sc. ဘွဲ့များရရှိထားပြီး မဟာဘွဲ့ သင်တန်း တက်ရောက်ရန် အဆင့်မီသူများ၊ နည်းပညာတက္ကသိုလ်များမှ ပေးအပ်သော B.E.(InformationTechnology)၊ B.E. (Computer Engineering) နှင့် B.E. (Information Science & Technology) ဘွဲ့များရရှိပြီး မဟာဘွဲ့ သင်တန်း တက်ရောက်ရန် အဆင့်မီသူများ၏ ထောက်ခံစာ (မူရင်းနှင့်မိတ္တူ) တို့ကို ပူးတွဲတင်ပြရမည်။

၅။ ဝင်ခွင့်စာမေးပွဲဖြေဆိုခွင့် လျှောက်လွှာများကို မြန်မာသတင်းအချက်အလက်နည်းပညာတက္ကသိုလ် တွင် (၅-၁၁-၂၀၂၅)ရက်၊ (ဗုဒ္ဓဟူး)နေ့မှ စတင်ထုတ်ပေးမည်ဖြစ်ပြီး (၁၃-၁၁-၂၀၂၅)ရက်၊ (ကြာသပတေး)နေ့ နောက်ဆုံးထား၍ မြန်မာသတင်းအချက်အလက်နည်းပညာတက္ကသိုလ်သို့ ပေးပို့လျှောက်ထားရမည်။ လျှောက်လွှာပါ အချက်အလက်များအားစိစစ်ပြီးမှန်ကန်ပါက စာမေးပွဲဖြေဆိုခွင့်ကတ်ပြားကို (၁၃-၁၁-၂၀၂၅) ရက်တွင် စတင်ထုတ်ပေးမည်ဖြစ်ပါသည်။

၆။ အခြားကွန်ပျူတာတက္ကသိုလ်နှင့် နည်းပညာတက္ကသိုလ်များမှ သတ်မှတ်ချက်များနှင့် ကိုက်ညီသော ဝင်ခွင့်လျှောက်ထားသူများသည် ဝင်ခွင့်အရည်အချင်းစစ်စာမေးပွဲကို မြန်မာသတင်းအချက်အလက် နည်းပညာ တက္ကသိုလ်တွင် အောက်ပါအစီအစဉ်အတိုင်း ကျင်းပမည်ဖြစ်သည်။

စဉ်	နေ့ရက်	ဖြေဆိုရမည့်ဘာသာရပ်	ဖြေဆိုရမည့်အချိန်
၁။	(၁၇-၁၁-၂၀၂၅) ရက်၊ (တနလံာနေ့)	အင်္ဂလိပ်စာ	နံနက်(၉:၀၀) မှ (၁၁:၀၀)ထိ
၂။	(၁၈-၁၁-၂၀၂၅)ရက်၊ (အင်္ဂါနေ့)	သက်ဆိုင်ရာဘာသာရပ်	နံနက်(၉:၀၀) မှ (၁၁:၀၀)ထိ

၇။ ဝင်ခွင့်စာမေးပွဲဖြေဆိုရန် လာရောက်သည့်အခါ မိမိ၏နိုင်ငံသားစိစစ်ရေးကတ်ပြား၊ စာမေးပွဲဖြေဆိုခွင့် ကတ်ပြား(မူရင်း)ကို တစ်ပါတည်းယူဆောင်လာရမည်။

၈။ သင်တန်းအတွက် လူတွေ့စစ်ဆေးခံရမည့် အမည်စာရင်းကို (၁၉-၁၁-၂၀၂၅)ရက် (ဗုဒ္ဓဟူး)နေ့တွင် ထုတ်ပြန်ပေးမည်ဖြစ်ပြီး လူတွေ့စစ်ဆေးခြင်းကို (၂၀-၁၁-၂၀၂၅)ရက် (ကြာသပတေး)နေ့ မှစ၍ မြန်မာ သတင်းအချက်အလက်နည်းပညာတက္ကသိုလ်တွင် ပြုလုပ်မည်ဖြစ်ပါသည်။ မဟာဘွဲ့သင်တန်း တက်ရောက်ခွင့်ရသူများ၏ အမည်စာရင်းကို (၂၁-၁၁-၂၀၂၅)ရက်၊ (သောကြာ)နေ့တွင် ထုတ်ပြန် ကြေညာ ပေးမည်။ အသေးစိတ်အချက်အလက်များ စုံစမ်းလိုပါက တယ်လီဖုန်းအမှတ် ၀၉-၇၈၅၅၅၇၇၀၂၊ ၀၉-၇၈၅၅၅၇၇၀၆ နှင့် ၀၉-၇၈၅၅၅၇၇၀၉ တို့သို့ ဆက်သွယ်စုံစမ်းနိုင်ပါသည်။

မြန်မာသတင်းအချက်အလက်နည်းပညာတက္ကသိုလ်

ပြည်ထောင်စုသမ္မတမြန်မာနိုင်ငံတော်အစိုးရ သိပ္ပံနှင့်နည်းပညာဝန်ကြီးဌာန အဆင့်မြင့်သိပ္ပံနှင့်နည်းပညာဦးစီးဌာန မန္တလေးကွန်ပျူတာတက္ကသိုလ် ပါရဂူဘွဲ့သင်တန်းသား/သူခေါ်ယူခြင်း

၁။ မန္တလေးကွန်ပျူတာတက္ကသိုလ်တွင် ကွန်ပျူတာပါရဂူဘွဲ့ Ph.D(IT) သင်တန်း အပတ်စဉ်(၁၂)သင်တန်းကို ၂၀၂၅ ခုနှစ်၊ နိုဝင်ဘာလ (၂၄) ရက် နေ့တွင် ဖွင့်လှစ်မည်ဖြစ်ပါသည်။

၂။ အထက်ပါ ပါရဂူဘွဲ့သင်တန်းသည် အချိန်ပြည့်သင်တန်းဖြစ်ပြီး ပါရဂူဘွဲ့ အကြိုသင်တန်း (၁)နှစ်နှင့် သုတေသနကျမ်းပြုသင်တန်း (၂) နှစ်၊ စုစုပေါင်း (၃)နှစ် သင်တန်းဖြစ်ပါသည်။ ပါရဂူဘွဲ့အကြိုသင်တန်း ဖြေဆိုအောင်မြင်သူ များကို သာလျှင် ပါရဂူသုတေသန ဆက်လက်လုပ်ဆောင်ခွင့်ပြုမည်ဖြစ်ပါသည်။

၃။ Ph.D(IT) လျှောက်ထားလိုသူများသည် အောက်ပါသတ်မှတ်ချက်များနှင့် ပြည့်စုံသူဖြစ်ရမည်-

(က) လျှောက်ထားသူနှင့် ၎င်း၏မိဘနှစ်ပါးစလုံးသည် မြန်မာနိုင်ငံသား ဖြစ်ရမည်။

(ခ) ကွန်ပျူတာဘာသာရပ် (သို့မဟုတ်) အလားတူ သတင်းအချက် အလက်နှင့် နည်းပညာဆိုင်ရာ ဘာသာရပ်အထူးပြုဖြင့် မဟာဘွဲ့တခုခု ရရှိထားသူဖြစ်ရမည်။

(ဂ) ဝန်ထမ်းဖြစ်ပါက တစ်ဆက်တည်းလုပ်သက် (၂) နှစ်ရှိ၍ လက်ရှိ တာဝန်ထမ်းဆောင်နေသူ ဖြစ်ရမည်။

(ဃ) ဝန်ထမ်းဖြစ်ပါကသက်ဆိုင်ရာဌာနနှင့် သက်ဆိုင်ရာဦးစီးဌာန၏ ခွင့်ပြုချက်ဖြင့် လျှောက်ထားရမည်။

(င) သင်တန်းအား အချိန်ပြည့်တက်ရောက်နိုင်သူဖြစ်ရမည်။

(စ) သင်တန်းတက်ရောက်မည့် ကျောင်းသား၊ ကျောင်းသူများသည် Referee နှစ်ဦးထံမှ Letter of Recommendation တင်ပြနိုင် ရမည်။

၄။ Ph.D(IT) သင်တန်းသို့ တက်ခွင့်ရရန် အထက်ဖော်ပြပါ သတ်မှတ်ချက် များနှင့် ကိုက်ညီသည့် လျှောက်ထားသူများသည် အရည်အချင်း စစ်ဝင်ခွင့် စာမေးပွဲ (Entrance Exam) ကို ဝင်ရောက်ဖြေဆိုကြရမည်။

ရေးဖြေစာမေးပွဲ

နေ့စွဲ	ဘာသာရပ်	အချိန်	ဖြေဆိုရမည့်ဌာန
၁၇-၁၁-၂၀၂၅ (တနလံာနေ့)	အင်္ဂလိပ်စာ	နံနက်(၉:၀၀ နာရီမှ ၁၂:၀၀)နာရီ	မန္တလေးကွန်ပျူတာ တက္ကသိုလ်
	သက်ဆိုင်ရာ ဘာသာရပ်	နေ့လည်(၁:၀၀)နာရီမှ (၄:၀၀)နာရီ	

၅။ (၂၀-၁၁-၂၀၂၅) ရက်၊ (ကြာသပတေးနေ့)၌ မန္တလေးကွန်ပျူတာတက္ကသိုလ် တွင် လူတွေ့ဖြေဆိုကြရမည်ဖြစ်သည်။

၆။ ပါရဂူဘွဲ့အကြိုသင်တန်းများကို (၂၄-၁၁-၂၀၂၅) ရက် (တနလံာနေ့)တွင် စတင်ဖွင့်လှစ်မည်ဖြစ်သည်။

၇။ IT ပညာရပ်နယ်ပယ်တွင် လုပ်သက်အတွေ့အကြုံ (၁၅)နှစ်နှင့် အထက် ရှိပြီး IT ဘာသာရပ်တွင် မဟာဘွဲ့တစ်ခုခု ရရှိသူများသည် Ph.D (IT) (Research Only) သင်တန်းအတွက် အရည်အချင်းစစ်ဝင်ခွင့် စာမေးပွဲ (Entrance Exam) ဖြေစရာမလိုပဲ သီးခြားလျှောက်ထားနိုင်ပါသည်။ (၂၀-၁၁-၂၀၂၅) ရက် (ကြာသပတေးနေ့) ၌ မန္တလေးကွန်ပျူတာတက္ကသိုလ်တွင် လူတွေ့ ဖြေဆိုကြရမည်ဖြစ်သည်။

၈။ လျှောက်လွှာများကို သတ်မှတ်ပုံစံဖြင့် မန္တလေးကွန်ပျူတာတက္ကသိုလ် တွင် ရယူပြီး (၁၃-၁၁-၂၀၂၅) ရက်၊ (ကြာသပတေးနေ့) နောက်ဆုံးထား၍ လျှောက်ထားရမည်။

၉။ အခြားသိရှိလိုပါက မန္တလေးကွန်ပျူတာတက္ကသိုလ် ဖုန်းနံပါတ်-၀၉-၇၅၂၃၀၂၁၁၅သို့ ဆက်သွယ်မေးမြန်းစုံစမ်းနိုင်ပါသည်။

သင်တန်းရေးရာဌာန

မန္တလေးကွန်ပျူတာတက္ကသိုလ်

ငြင်းချက်ထုတ်ရန်ဆင့်စာ (တရားမကျင့်ထုံးဥပဒေအမိန့် ၅၊ နည်းဥပဒေ ၂၀) ချမ်းမြသာစည်မြို့နယ်တရားရုံးတော်၌ ၂၀၂၅ ခုနှစ်၊ တရားမကြီးမှုအမှတ်- ၂၄၄

၁။ ဦးကျော်ရဲလွင် နှင့် ဒေါ်၀

၂။ ဒေါ်သီသီထွန်း

တရားလိုများ **တရားပြိုင်**

မန္တလေးမြို့၊ ချမ်းမြသာစည်မြို့နယ်၊ ထွန်တုံးရပ်ကွက်၊ အကွက်အမှတ် (၄၇)နေ ဒေါ်၀(ဘ) ဦးဥာဏ် DJ-016022 (ယခုနေရပ်လိပ်စာမသိ) သိစေရမည်။

သင့်အပေါ်တွင် တရားလို ဦးကျော်ရဲလွင်နှင့် ဒေါ်သီသီထွန်းတို့က "မန္တလေးမြို့၊ ချမ်းမြသာစည်မြို့နယ်၊ ကံသာယာရပ်ကွက်၊ အကွက်အမှတ် (၈-၂)၊ ဦးပိုင်အမှတ်(၉၂)၊ ဧရိယာ(၀.၀၃၁)ဧက အကျယ်အဝန်းရှိ ဒေါ်၀ အမည်ပေါက် ဂရန်မြေကွက်နှင့်ပတ်သက်၍ မှတ်ပုံတင်အရောင်းအဝယ်စာချုပ် ချုပ်ဆိုပေးစေလိုမှု' လျှောက်ထားစွဲဆိုချက်ရှိသည်ဖြစ်၍ သင်ကိုယ်တိုင်ဖြစ်စေ၊ သို့တည်းမဟုတ် ၎င်းအမှုနှင့်စပ်လျဉ်း၍ အရေးကြီးသည့်စကားအရပ်ရပ်တို့ကို ချေပပြောဆိုနိုင်သူ သင်၏ကိုယ်စားလှယ် ရုံးအခွင့်အမိန့်အရ ရှေ့နေနှင့်ဖြစ်စေ၊ သို့တည်းမဟုတ် ၎င်းအမှုနှင့် စပ်ဆိုင်သည့်အချက်များကို ချေပပြောဆိုနိုင်သူ တစ်ဦးတစ်ယောက် ၎င်းရှေ့နှင့်ပါစေ၍ဖြစ်စေ ၂၀၂၅ခုနှစ်၊ နိုဝင်ဘာလ(၆)ရက်(၁၃၈၇ ခုနှစ်၊ တန်ဆောင်မုန်းလဆုတ် ၂ ရက်) မွန်းမတည့်မီ(၁၀:၀၀)နာရီတွင် အထက်က အမည်ရေးသားပါရှိသူ တရားလိုစွဲဆိုချက်ကို ထုချေရှင်းလင်းရန် တရားရုံးသို့ လာရောက်ရမည်။ ၎င်းပြင် သင်သိစေသည်မှာ အထက်ကဆိုခဲ့သည့်ရက်တွင် သင်မလာမရောက် ပျက်ကွက်ခဲ့လျှင် သင့်ကွယ်ရာတွင် ငြင်းချက်များကိုထုတ် ပေးလိမ့်မည်။ ၎င်းပြင် တရားလိုက ကြည့်ရှုလိုသည့်စာချုပ်စာတမ်းများနှင့် သင်ကထုချေတင်ပြ အမှီပြုလိုသည့် စာချုပ်စာတမ်း အစရှိသည်တို့ကို သင်နှင့် အတူ ယူဆောင်လာရမည်။ သို့တည်းမဟုတ် သင်၏ကိုယ်စားလှယ် ရှေ့နေ လက်တွင် ထည့်အပ်ပို့လိုက်ရမည်။ သင်က ထုချေလွှာတင်သွင်းလိုလျှင် အမှုမဆိုင်မီလေးရက်က တင်သွင်းရမည်။

၂၀၂၅ ခုနှစ်၊ အောက်တိုဘာလ (၂၃)ရက် ဤရုံးတံဆိပ်ရိုက်နှိပ်၍ ကျွန်ုပ်လက်မှတ်ရေးထိုး ထုတ်ပေးလိုက်သည်

(ဇင်မာဝေ)

မြို့နယ်တရားသူကြီး၊

ချမ်းမြသာစည်မြို့နယ်တရားရုံး

နှစ်ဦးသဘောတူ အကြင်လင်မယားအဖြစ်မှ ကွာရှင်းပြတ်စဲပြီးကြောင်း ကြေညာခြင်း

ကျောက်ဆည်မြို့၊ တောင်နံ့သာမြို့ပြကွက်သစ်နေ ဦးဇော်ဇော် (ဘ) ဦးခင်မောင်သန်း ၉/ကဆန(နိုင်)၁၂၉၆၉၁ နှင့် ဒေါ်ပန်းအိဖြူ (ဘ)ဦးစိန်ခင် ၉/စကတ(နိုင်)၀၈၄၇၄၆တို့သည် အကြင်လင်မယားအဖြစ် ဆက်လက် ပေါင်းသင်းရန် ဆန္ဒမရှိတော့သဖြင့် နှစ်ဦးသဘောတူ ကွာရှင်းပြတ်စဲ ကတိစာချုပ် ဖြင့် ၂၃-၉-၂၀၂၅ ရက်တွင် ပြတ်စဲခဲ့ပြီး ဖြစ်ပါကြောင်း နောက်နောင်တွင် တစ်ဦးနှင့်တစ်ဦး မည်သည့်ကိစ္စရပ်တွင်မဆို ဝင်ရောက်စွက်ဖက်ခြင်းနှောင့်ယှက် ခြင်း လုံးဝမရှိတော့ပါကြောင်း အများသိစေရန် ကြေညာအပ်ပါသည်။

ဒေါ်ပန်းအိဖြူ ၉/စကတ(နိုင်)၀၈၄၇၄၆

ပတ်စ်ပို့ပျောက်

တောင်ကြီးမြို့၊ ပြည်တော်သာ ရပ်ကွက်နေ (ဘ)ဦးဝင်းမြင့်၏သား မောင်တင်ထွန်းအောင်(၁၃/တကန (နိုင်)၁၉၈၆၄၀)၏ နိုင်ငံကူးလက်မှတ် အမှတ် (MH-512231) သည် ပျောက်ဆုံးသွားပါသဖြင့် တွေ့ရှိက အကြောင်းကြားပေးပါရန်။

ဖုန်း-၀၉-၅၂၁၀၉၇၁

တစ်ဦးတည်းဖြစ်ပါကြောင်း

ရှမ်းပြည်နယ်(တောင်ပိုင်း)၊ နမ့်စန် ခရိုင်၊ ကျိုင်းတောင်းမြို့၊ အ.မ.က-မူလွန်(ကွန်ဖုံ)မှ လက်ထောက် မူလတန်းပြ ဒေါ်သူဇာထွေး (၁၃/ကတတ(နိုင်)၀၀၁၃၀၁)၏ ဖခင် ဦးဆန်းအောင်(ခ) ဦးစန်း အောင် (၁၃/မနန(နိုင်)၀၂၁၄၃၄)မှာ တစ်ဦးတည်း ဖြစ်ပါကြောင်း။

တစ်ဦးတည်းဖြစ်ပါကြောင်း

ဟိုပုံးမြို့နယ်၊ အ.ထ.က (၁)ကျောင်းမှ အလယ် တန်းပြ ဒေါ်နန်းလှသန်း အေးနှင့် ဒေါ်လှသန်းအေး သည် တစ်ဦးတည်း ဖြစ်ပါ ကြောင်း။

ဖခင်အမည်မှန်

မကွေးတိုင်းဒေသကြီး၊ စကုမြို့နယ်၊ လက်ခုပ်ပင်ကျေးရွာ အလယ်တန်း ကျောင်းမှ Grade - 5 သင်ဆဲ မောင်ဘုန်းသန့်နော်၏ဖခင် ဦးသန့် စင်ထွန်း အမည်မှန်မှာ ဦးသန့်ဇင် ထွန်း ၈/မဘန(နိုင်)၁၀၂၂၈၄ ဖြစ်ပါ ကြောင်း။

ဦးသန့်ဇင်ထွန်း

သားအဖြစ်မှအမွေပြတ်စွန့်လွှတ်ခြင်း

ရန်ကုန်တိုင်းဒေသကြီး၊ မြောက်ဒဂုံမြို့နယ်နေ အဘိုးဦးငယ်လေး အဘွား ဒေါ်မြင့်မြင့်သိန်း၊ အဖေဦးသန်းထွန်း-အမေဒေါ်ဇင်မာခိုင်တို့၏ သားဖြစ်သူ မောင်ပိုင်မြတ်သူ ၁၂/ဒဂမ(နိုင်)၀၅၁၇၅၈ သည် မိဘဘိုးဘွားတို့၏ ဆိုဆုံးမ စကားကို မနာခံဘဲနေအိမ်မှ ထွက်သွားပါသဖြင့် ၎င်းနှင့်ပတ်သက်၍ နောက်နောင်ကိစ္စအဝဝကို တာဝန်ယူဖြေရှင်းပေးမည်မဟုတ်ပါကြောင်း အသိပေး ကြေညာအပ်ပါသည်။

ဦးသန်းထွန်း ၈/စလန(နိုင်)၀၈၅၉၈၁

ဒေါ်ဇင်မာခိုင် ၁၄/ဖပန(နိုင်)၁၆၀၅၂၀

လူပုဂ္ဂိုလ်တစ်ဦးတည်း ဖြစ်ပါကြောင်း

ကန်ကြီးထောင့်မြို့နယ်၊ အ.ထ.က (ခွဲ)မိချောင်းဂေါင်းမှ ကျောင်းအုပ် ဆရာကြီး ဦးသက်ခိုင် ၁၄/ကပန (နိုင်)၁၅၅၁၈၂၏ဖခင် ဦးအောင်ဘန်း နှင့် ဦးအောင်သန်းမှာ လူပုဂ္ဂိုလ် တစ်ဦးတည်း ဖြစ်ပါကြောင်း။

ဦးအောင်ဘန်း(ခ) ဦးအောင်သန်း

လူပုဂ္ဂိုလ်တစ်ဦးတည်း ဖြစ်ပါကြောင်း

ကန်ကြီးထောင့်မြို့နယ်၊ အ.ထ.က (ခွဲ) မိချောင်းဂေါင်းမှ လက်ထောက် မူလတန်းပြ ဆရာမ ဒေါ်သီရိဝေ ၁၄/ကကထ(နိုင်)၂၀၀၇၂၃ ၏ ဖခင် စောအယ်တောနှင့် ဦးစောအယ်တော မှာ လူပုဂ္ဂိုလ်တစ်ဦးတည်း ဖြစ်ပါ ကြောင်း။

လူပုဂ္ဂိုလ်တစ်ဦးတည်း ဖြစ်ပါကြောင်း

ကန်ကြီးထောင့်မြို့နယ်၊ အ.မ.က (လွန်)ဖုံကြီးမှ ကျောင်းအုပ် ဆရာမ ကြီး ဒေါ်နေနွယ်အောင် ၁၄/ငပတ (နိုင်)၁၅၈၄၅၂ ၏ ဖခင် ဦးမောင်ကို နှင့် ဦးမောင်ကိုကိုမှာ လူပုဂ္ဂိုလ် တစ်ဦးတည်း ဖြစ်ပါကြောင်း။

ဦးမောင်ကို(ခ)ဦးမောင်ကိုကို

ကန့်ကွက်နိုင်ပါသည်

ရန်ကုန်တိုင်းဒေသကြီး၊ ဆိပ်ကြီးခနောင်တိုမြို့နယ်၊ မြေတိုင်းရပ်ကွက်အမှတ်-၂ မြေကွက်အမှတ်- ၆၇၅၊ အကျယ် (၂၅ ပေx ၅၀ ပေ)၊ ရှိ ဦးတိုင်းထွင့်ခေါင် အမည်ပေါက်နှစ်(၆၀) ဂရန်မြေကွက်နှင့် ယင်းမြေကွက်ပေါ်ရှိ အကျိုးခံစားခွင့် အရပ်ရပ် အားလုံးတို့ကို အမည်ပေါက်ထံမှ အရပ်ကတိအရောင်းအဝယ်စာချုပ် အဆက်စပ်ဖြင့် တရားဝင်ဝယ်ယူ လက်ဝယ် ပိုင်ဆိုင်ပြီး လွှဲပြောင်းရောင်းချပိုင်ခွင့်ရှိသူဖြစ်ကြောင်း၊ အရှုပ်အရှင်းကင်းကြောင်း ဝန်ခံကတိပြုသူ ဦးဇော်လွင် (၁၂/ဆကခ (နိုင်)၀၀၁၉၆၅) အမှတ်(၂၃၆)၊ ဗဟိုလမ်း၊ ဆိပ်ကြီးအရှေ့ရပ်ကွက်၊ ဆိပ်ကြီးခနောင်တိုမြို့နယ်၊ နေသူထံမှ ကျွန်ုပ်၏ မိတ်ဆွေဖြစ်သူ ဦးထွန်းထွန်းက အပြီးအပိုင်လွှဲပြောင်းဝယ်ယူရန် စရန်ငွေတချို့ပေးချေထားပြီးဖြစ်ပါ၍ အဆိုပါ အရောင်း အဝယ်အား ကန့်ကွက်လိုပါက ဤကြေညာချက်ပါရှိသည့်ရက်မှ(၇) ရက်အတွင်း ခိုင်လုံသည့် ပိုင်ဆိုင်မှု အထောက် အထား (မူရင်း)များဖြင့် ကျွန်ုပ်တို့ထံသို့ လာရောက်ကန့်ကွက်နိုင်ပါသည်။ (၇)ရက်ပြည့် မြောက်သည့်တိုင် ကန့်ကွက်သူ မရှိပါက အရောင်းအဝယ်ကိစ္စကို ပြီးမြောက်အောင်မြင်သည်အထိ ဥပဒေနှင့်အညီ ဆက်လက်ဆောင်ရွက်သွားမည်ဖြစ်ပါ ကြောင်း အများသိစေရန် ကြေညာအပ်ပါသည်။

လွှဲအပ်ညွှန်ကြားချက်အရ-

ဦးတင့်ကျော် (LL.B) (အထက်တန်းရှေ့နေ၊ စဉ်- ၃၀၉၁၃)

အမှတ်-၃၈၊ ဘုရင့်နောင်လမ်း၊ ဆေးစက် ရပ်ကွက်၊ ဒေါပုံမြို့နယ်၊ ဖုန်း-၀၉- ၇၉၁၉၇၄၂၀၄၊ ၀၉-၂၅၄၈၇၀၁၉၄

ကန့်ကွက်နိုင်ပါကြောင်း

ယာဉ်အမှတ် 4L/6589, Mitsubishi Canter ယာဉ်လက်ဝယ်ရှိသူ ဦးခွန် မောင်ဟန်(၁၃/ပလန(နိုင်) ၀၃၇၄၂၅) က ယာဉ်မှတ်ပုံတင် စာအုပ် (ကမ-၃) ပျောက်ဆုံး၍ မိတ္တူထုတ်ပေးရန် လျှောက်ထားလာပါသည်။ ကန့်ကွက် လိုပါက ခိုင်လုံသော အထောက် အထားများဖြင့် ကြော်ငြာသည့်ရက်မှ (၃၀)ရက်အတွင်း အောက်ဖော်ပြပါ ရုံးသို့လူကိုယ်တိုင် လာရောက် ကန့်ကွက်နိုင်ပါသည်။

ကညန၊

အောင်ပန်း

ကန့်ကွက်နိုင်ပါကြောင်း

ယာဉ်အမှတ် 5K/7960, Daihatsu Hijet ယာဉ်လက်ဝယ်ရှိသူ ဦးစိုးတင့် (၁၃/လလန(နိုင်)၀၇၀၇၂၁) က ယာဉ်မှတ်ပုံတင်စာအုပ် (ကမ-၃) ပျောက်ဆုံး၍ မိတ္တူထုတ်ပေးရန် လျှောက်ထားလာပါသည်။ ကန့်ကွက် လိုပါက ခိုင်လုံသော အထောက် အထားများဖြင့် ကြော်ငြာသည့်ရက်မှ (၃၀)ရက်အတွင်း အောက်ဖော်ပြပါ ရုံးသို့ လူကိုယ်တိုင် လာရောက် ကန့်ကွက်နိုင်ပါသည်။

ကညန၊

တောင်ကြီး

မော်တော်ယာဉ်မှတ်ပုံတင်စာအုပ် မိတ္တူလျှောက်ထားခြင်း

ယာဉ်အမှတ် ၅၈ယ/၁၄၇၇၆ ယာဉ်လက်ဝယ်ရှိသူ ဒေါ်ကေခိုင် ခိုင်ဦး ၁၀/မလမ(နိုင်)၂၇၉၄၂၁က ယာဉ်မှတ်ပုံတင်စာအုပ် (ကမ-၃) ပျောက်ဆုံး၍ မိတ္တူထုတ်ပေးရန် လျှောက်ထားလာပါသည်။ သက်သေ ခိုင်လုံသော အထောက်အထားများဖြင့် ကြော်ငြာပါရှိပြီး ရက်ပေါင်း(၃၀) ရက်အတွင်း အောက်ဖော်ပြပါရုံးသို့ ကိုယ်တိုင်လာရောက်ကန့်ကွက်နိုင်ပါ သည်။

ကညန၊ ပြည်နယ်ဦးစီးမှူးရုံး

(မော်လမြိုင်မြို့)

မော်တော်ယာဉ်မှတ်ပုံတင်စာအုပ် မိတ္တူလျှောက်ထားခြင်း

ယာဉ်အမှတ် ၅၄ယ/၃၅၉၈၇ ယာဉ်လက်ဝယ်ရှိသူ ဦးသန်းဝင်း ၁၀/မလမ(နိုင်)၁၈၅၆၉၇က ယာဉ်မှတ်ပုံတင်စာအုပ် (ကမ-၃)ပျောက် ဆုံး၍ မိတ္တူထုတ်ပေးရန် လျှောက် ထားလာပါသည်။ သက်သေခိုင်လုံသော အထောက်အထားများဖြင့် ကြော်ငြာပါရှိပြီး ရက်ပေါင်း(၃၀)ရက် အတွင်း အောက်ဖော်ပြပါရုံးသို့ ကိုယ်တိုင်လာ ရောက်ကန့်ကွက် နိုင်ပါသည်။

ကညန၊ ပြည်နယ်ဦးစီးမှူးရုံး

(မော်လမြိုင်မြို့)

ပြည်ထောင်စုသမ္မတမြန်မာနိုင်ငံတော်အစိုးရ
သိပ္ပံနှင့်နည်းပညာဝန်ကြီးဌာန
အဆင့်မြင့်သိပ္ပံနှင့်နည်းပညာဦးစီးဌာန
မန္တလေးနည်းပညာတက္ကသိုလ်
မဟာအင်ဂျင်နီယာသင်တန်းများအတွက် သင်တန်းသားခေါ်ယူခြင်း

၁။ သိပ္ပံနှင့်နည်းပညာဝန်ကြီးဌာနရှိ မန္တလေးနည်းပညာတက္ကသိုလ်တွင် ၂၀၂၅-၂၀၂၆ ပညာသင်နှစ်အတွက် ၂၀၂၅ခုနှစ်၊ နိုဝင်ဘာလ(၂၄)ရက်တွင် စတင်၍ အောက်ဖော်ပြပါ မဟာအင်ဂျင်နီယာဘွဲ့သင်တန်းများကို ဖွင့်လှစ်သင်ကြားမည်ဖြစ်ပါသည်-

(က) မြို့ပြအင်ဂျင်နီယာ(အဆောက်အအုံ/ရေအရင်းအမြစ်)
(ခ) စက်မှုအင်ဂျင်နီယာ
(ဂ) အီလက်ထရောနစ်အင်ဂျင်နီယာ
(ဃ) လျှပ်စစ်စွမ်းအားအင်ဂျင်နီယာ
(င) ကွန်ပျူတာအင်ဂျင်နီယာနှင့် သတင်းအချက်အလက်နည်းပညာ
(စ) မက္ကာထရောနစ်အင်ဂျင်နီယာ
(ဆ) ဓာတုအင်ဂျင်နီယာ
(ဇ) နျူကလီးယားအင်ဂျင်နီယာ
(ဈ) ဗိသုကာ
(ည) ဇီဝနည်းပညာ

၂။ အထက်ပါမဟာဘွဲ့သင်တန်းများသည် အချိန်ပြည့်သင်တန်းများဖြစ်ပြီး မဟာဘွဲ့အကြို သင်တန်း (၁) နှစ်နှင့် သုတေသနကျမ်းပြုသင်တန်း (၁)နှစ် စုစုပေါင်း (၂)နှစ်သင်တန်းဖြစ်ပါသည်။ မဟာဘွဲ့အကြိုသင်တန်း (Course Work) ဖြေဆိုအောင်မြင်ပြီးသူများအနက် သတ်မှတ်အရည်အချင်း ပြည့်မီသူများကိုသာ မဟာဘွဲ့ သုတေသနကျမ်းပြုသင်တန်း သို့ ဆက်လက်တက်ရောက်ခွင့်ပြုမည် ဖြစ်ပါသည်။

၃။ ဝင်ခွင့်လျှောက်ထားကြသူများအနက် အောက်ပါသတ်မှတ်ချက်များနှင့် ကိုက်ညီသူများအား ဝင်ခွင့် အရည်အချင်းစစ်စာမေးပွဲဝင်ရောက် ဖြေဆိုခွင့်ပြုမည်ဖြစ်သည်-

(က) လျှောက်ထားသူသည် ပြည်ထောင်စုသမ္မတမြန်မာနိုင်ငံသား ဖြစ်ရမည်။
(ခ) သက်ဆိုင်ရာ အဓိကဘာသာရပ်ဖြင့် အင်ဂျင်နီယာ/ဗိသုကာဘွဲ့၊ ဇီဝနည်းပညာဘွဲ့ ရရှိပြီး မဟာ (အင်ဂျင်နီယာ/ဗိသုကာ) ဘွဲ့၊ (ဇီဝနည်းပညာ) မဟာသိပ္ပံဘွဲ့သင်တန်းများသို့ တက်ရောက်ရန် အဆင့်မီသူများ ဖြစ်ရမည်။
(ဂ) သင်တန်းသို့ အချိန်ပြည့် တက်ရောက်နိုင်သူဖြစ်ပြီး သင်တန်းစည်းကမ်းချက်များကို လိုက်နာနိုင်သူ ဖြစ်ရမည်။
(ဃ) ဝန်ထမ်းဖြစ်ပါက သက်ဆိုင်ရာဝန်ကြီးဌာန၏ ခွင့်ပြုချက်ဖြင့် လျှောက်ထားရမည်။
(င) သိပ္ပံနှင့်နည်းပညာဝန်ကြီးဌာနမှ ဆရာ/ဆရာမများနှင့် ဝန်ထမ်းများသည် တစ်ဆက်တည်း လုပ်သက်(၂)နှစ်ပြည့်ပြီး လက်ရှိ တာဝန်ထမ်းဆောင်နေသူဖြစ်ရမည်။ ပြစ်မှုကင်းရှင်းရမည်။ သင်တန်းတက် ရောက်ခွင့် လျှောက်ထားရာတွင် အဆိုပါဝန်ထမ်း၏ နေရာအတွက် လုပ်ငန်းတာဝန် ထိခိုက်မှုမရှိ ကြောင်း သက်ဆိုင်ရာဌာနမှူးနှင့် ပါမောက္ခချုပ်တို့မှ လျှောက်ထားခွင့်ပြုကြောင်း ထောက်ခံချက်နှင့်သက်ဆိုင်ရာဦးစီးဌာနမှ အချိန်ပြည့်တက်ရောက်ခွင့်ပြုကြောင်း ခွင့်ပြုချက် ပါရှိရမည်။

၄။ လျှောက်လွှာနှင့်အတူ လျှောက်ထားသူ၏ နိုင်ငံသားစိစစ်ရေးကတ်ပြား(မူရင်းနှင့်မိတ္တူ)၊ အကျင့်စာရိတ္တ ကောင်းမွန်ကြောင်း သက်ဆိုင်ရာမြို့နယ်ရဲတပ်ဖွဲ့စခန်းတစ်ခုခုမှ ထောက်ခံစာ(မူရင်း)၊ ပတ်စ်ပို့အရွယ်ရောင်စုံ ဓာတ်ပုံ(၃)ပုံနှင့် မဟာအင်ဂျင်နီယာဘွဲ့သင်တန်းများသို့ တက်ရောက်ရန် အဆင့်မီသူများဖြစ်ကြောင်း အောင်မြင်ခဲ့သော နည်းပညာတက္ကသိုလ်များမှ ထောက်ခံချက်(မူရင်းနှင့်မိတ္တူ)တို့ကို ပူးတွဲတင်ပြရမည်။

၅။ ဝင်ခွင့်စာမေးပွဲဖြေဆိုခွင့်လျှောက်လွှာများကို မန္တလေးနည်းပညာတက္ကသိုလ်တွင် (၅-၁၁-၂၀၂၅)ရက် (ဗုဒ္ဓဟူး)နေ့မှ စတင်ထုတ်ပေးမည်ဖြစ်ပြီး (၁၃-၁၁-၂၀၂၅)ရက်(ကြာသပတေး)နေ့ နောက်ဆုံးထား၍ မန္တလေးနည်းပညာတက္ကသိုလ်သို့ ပေးပို့လျှောက်ထားရမည်။ လျှောက်လွှာပါ အချက်အလက်များအား စိစစ်ပြီး မှန်ကန်ပါက စာမေးပွဲဖြေဆိုခွင့် ကတ်ပြားကို (၁၃-၁၁-၂၀၂၅) ရက်(ကြာသပတေး)နေ့တွင် စတင် ထုတ်ပေးမည်ဖြစ်ပါသည်။

၆။ ဝင်ခွင့်အရည်အချင်းစစ်စာမေးပွဲကို မန္တလေးနည်းပညာတက္ကသိုလ်တွင် အောက်ပါအစီအစဉ်အတိုင်း ကျင်းပမည် ဖြစ်သည်-

နေ့ရက်	ဖြေဆိုရမည့်ဘာသာရပ်	ဖြေဆိုရမည့်အချိန်
၁၇-၁၁-၂၀၂၅ (တနလင်္ဂနေ့)	အင်္ဂလိပ်စာ	နံနက်(၉)နာရီမှ (၁၂)နာရီထိ
၁၈-၁၁-၂၀၂၅ (အင်္ဂါနေ့)	သက်ဆိုင်ရာဘာသာရပ်	နံနက်(၉)နာရီမှ (၁၂)နာရီထိ

၇။ ဝင်ခွင့်စာမေးပွဲဖြေဆိုရန် လာရောက်သည့်အခါ မိမိ၏ နိုင်ငံသားစိစစ်ရေးကတ်ပြား(မူရင်း)နှင့် စာမေးပွဲ ဖြေဆိုခွင့် ကတ်ပြားများကို တစ်ပါတည်း ယူဆောင်လာရမည်။

၈။ သင်တန်းအတွက် လူတွေ့စစ်ဆေးခံရမည့် အမည်စာရင်းကို (၁၉-၁၁-၂၀၂၅)ရက် (ဗုဒ္ဓဟူး)နေ့တွင် ထုတ်ပြန်ပေးမည်ဖြစ်ပြီး လူတွေ့စစ်ဆေးခြင်းကို (၂၀-၁၁-၂၀၂၅)ရက်(ကြာသပတေး)နေ့မှစ၍ မန္တလေး နည်းပညာတက္ကသိုလ်၌ ပြုလုပ်မည်ဖြစ်သည်။ မဟာဘွဲ့သင်တန်း တက်ရောက်ခွင့်ရရှိသူများ၏ အမည် စာရင်းကို (၂၁-၁၁-၂၀၂၅)ရက် (သောကြာ)နေ့တွင် ထုတ်ပြန်ကြေညာပေးမည်ဖြစ်သည်။

၉။ အသေးစိတ်အချက်အလက်များကို သိရှိလိုပါက မန္တလေးနည်းပညာတက္ကသိုလ်၊ ဖုန်းနံပါတ် ၀၉-၂၀၁၆၅၀၉ သို့ ဆက်သွယ်မေးမြန်းစုံစမ်းနိုင်ပါသည်။

သင်တန်းရေးရာဌာန
မန္တလေးနည်းပညာတက္ကသိုလ်

ပြည်ထောင်စုသမ္မတမြန်မာနိုင်ငံတော်အစိုးရ
သိပ္ပံနှင့်နည်းပညာဝန်ကြီးဌာန
အဆင့်မြင့်သိပ္ပံနှင့်နည်းပညာဦးစီးဌာန
မန္တလေးနည်းပညာတက္ကသိုလ်
ပါရဂူဘွဲ့သင်တန်းများအတွက် သင်တန်းသားများခေါ်ယူခြင်း

၁။ သိပ္ပံနှင့်နည်းပညာဝန်ကြီးဌာနရှိ မန္တလေးနည်းပညာတက္ကသိုလ်တွင် ၂၀၂၅-၂၀၂၆ ပညာသင်နှစ်အတွက် ၂၀၂၅ခုနှစ်၊ နိုဝင်ဘာလ(၂၄) ရက်တွင် စတင်၍ အောက်ဖော်ပြပါ ပါရဂူဘွဲ့သင်တန်းများကို ဖွင့်လှစ် သင်ကြား မည် ဖြစ်ပါသည်-

(က) မြို့ပြအင်ဂျင်နီယာ(အဆောက်အအုံ/ရေအရင်းအမြစ်)
(ခ) စက်မှုအင်ဂျင်နီယာ
(ဂ) အီလက်ထရောနစ်အင်ဂျင်နီယာ
(ဃ) လျှပ်စစ်စွမ်းအားအင်ဂျင်နီယာ
(င) ကွန်ပျူတာအင်ဂျင်နီယာနှင့်သတင်းအချက်အလက်နည်းပညာ
(စ) မက္ကာထရောနစ်အင်ဂျင်နီယာ
(ဆ) ဓာတုအင်ဂျင်နီယာ
(ဇ) နျူကလီးယားအင်ဂျင်နီယာ
(ဈ) ဗိသုကာ
(ည) ဇီဝနည်းပညာ

၂။ အထက်ပါ ပါရဂူဘွဲ့သင်တန်းများသည် အချိန်ပြည့်သင်တန်းများဖြစ်ပြီး ပါရဂူဘွဲ့သင်တန်း(Course Work) (၁)နှစ်နှင့် သုတေသနကျမ်းပြုသင်တန်း (၂)နှစ် အနည်းဆုံး(၃)နှစ်သင်တန်းဖြစ်ပါသည်။ ပါရဂူဘွဲ့ သင်တန်း(Course Work) စာမေးပွဲကို သတ်မှတ်အရည်အချင်းဖြင့် ဖြေဆိုအောင်မြင်ပြီးသူများကိုသာ ပါရဂူဘွဲ့ သုတေသနကျမ်းပြု သင်တန်းသို့ ဆက်လက်တက်ရောက်ခွင့်ပြုမည် ဖြစ်ပါသည်။

၃။ ဝင်ခွင့်လျှောက်ထားကြသူများအနက် အောက်ပါသတ်မှတ်ချက်များနှင့် ပြည့်စုံကြောင်း အထောက် အထားမူရင်းနှင့် မိတ္တူများကိုတင်ပြရမည်-

(က) လျှောက်ထားသူသည် ပြည်ထောင်စုသမ္မတမြန်မာနိုင်ငံသား ဖြစ်ရမည်။ (နိုင်ငံသားစိစစ်ရေး ကတ်ပြား မူရင်း/ မိတ္တူများတင်ပြနိုင်ရမည်)။
(ခ) (အင်ဂျင်နီယာ/ဗိသုကာ) မဟာဘွဲ့ M.E/M.Arch၊ (ဇီဝနည်းပညာ) မဟာသိပ္ပံဘွဲ့ (M.S.Bio-T) (သို့မဟုတ်) အသိအမှတ်ပြုထားသော တက္ကသိုလ် တစ်ခုခုမှ ရရှိထားသူဖြစ်ရမည်။
(ဂ) ၂၀၂၅ ခုနှစ်၊ နိုဝင်ဘာလ (၂၁) ရက်နေ့တွင် အသက်(၄၀)နှစ်ထက် မကျော်လွန်သူဖြစ်ရမည်။
(ဃ) သင်တန်းသို့ အချိန်ပြည့် တက်ရောက်နိုင်သူဖြစ်ပြီး သင်တန်းစည်းကမ်းချက်များကို လိုက်နာနိုင်သူ ဖြစ်ရမည်။ ဝန်ထမ်းဖြစ်ပါက သက်ဆိုင်ရာဝန်ကြီးဌာန၏ ခွင့်ပြုချက်ဖြင့် လျှောက်ထားရမည်။
(င) သိပ္ပံနှင့်နည်းပညာဝန်ကြီးဌာနမှ ဆရာ/ဆရာမများနှင့် ဝန်ထမ်းများသည် တစ်ဆက်တည်း လုပ်သက်(၂)နှစ်ပြည့်ပြီး လက်ရှိ တာဝန်ထမ်းဆောင်နေသူဖြစ်ရမည်။ ပြစ်မှုကင်းရှင်းရမည်။ သင်တန်းတက်ရောက်ခွင့် လျှောက်ထားရာတွင် အဆိုပါဝန်ထမ်း၏ နေရာအတွက် လုပ်ငန်းတာဝန် ထိခိုက်မှုမရှိ ကြောင်း သက်ဆိုင်ရာဌာနမှူးနှင့် ပါမောက္ခချုပ်တို့မှ လျှောက်ထားခွင့်ပြုကြောင်း ထောက်ခံချက်နှင့်သက်ဆိုင်ရာဦးစီးဌာနမှ အချိန်ပြည့်တက်ရောက်ခွင့်ပြုကြောင်း ခွင့်ပြု ချက်ပါရှိရမည်။

၄။ လျှောက်လွှာနှင့်အတူ လျှောက်ထားသူ၏ နိုင်ငံသားစိစစ်ရေးကတ်ပြား(မူရင်းနှင့်မိတ္တူ)၊ အကျင့်စာရိတ္တ ကောင်းမွန်ကြောင်း သက်ဆိုင်ရာမြို့နယ်ရဲတပ်ဖွဲ့စခန်းတစ်ခုခုမှ ထောက်ခံစာ(မူရင်း)၊ မဟာဘွဲ့လက်မှတ် (မူရင်းနှင့် မိတ္တူ) တို့ကို ပူးတွဲတင်ပြရမည်။

၅။ သတ်မှတ်လျှောက်လွှာများကို မန္တလေးနည်းပညာတက္ကသိုလ် (၅-၁၁-၂၀၂၅)ရက် (ဗုဒ္ဓဟူး)နေ့မှ စတင် ရယူနိုင်ပြီး ပတ်စ်ပို့အရွယ်ရောင်စုံဓာတ်ပုံ(၃)ပုံနှင့်အတူ (၁၃-၁၁-၂၀၂၅)ရက်(ကြာသပတေး)နေ့ နောက်ဆုံး ထား၍ ကိုယ်တိုင်လျှောက်ထားရမည်။ လျှောက်လွှာပါ အချက်အလက်များအား စိစစ်ပြီး မှန်ကန်ပါက စာမေးပွဲဖြေဆိုခွင့် ကတ်ပြားကို (၁၃-၁၁-၂၀၂၅) ရက်(ကြာသပတေး)နေ့တွင် ထုတ်ပေးမည်ဖြစ်ပါသည်။

၆။ ဝင်ခွင့်အရည်အချင်းစစ်စာမေးပွဲကို မန္တလေးနည်းပညာတက္ကသိုလ်တွင် အောက်ပါအစီအစဉ်အတိုင်း ကျင်းပမည် ဖြစ်သည်-

နေ့ရက်	ဖြေဆိုရမည့်ဘာသာရပ်	ဖြေဆိုရမည့်အချိန်
၁၇-၁၁-၂၀၂၅ (တနလင်္ဂနေ့)	အင်္ဂလိပ်စာ	နံနက်(၉)နာရီမှ (၁၂)နာရီထိ
၁၈-၁၁-၂၀၂၅ (အင်္ဂါနေ့)	သက်ဆိုင်ရာဘာသာရပ်	နံနက်(၉)နာရီမှ (၁၂)နာရီထိ

၇။ လူတွေ့စစ်ဆေးခြင်းခံရမည့် အမည်စာရင်းကို (၁၉-၁၁-၂၀၂၅)ရက် (ဗုဒ္ဓဟူး)နေ့တွင် ထုတ်ပြန်ပေးမည် ဖြစ်ပြီး လူတွေ့စစ်ဆေးခြင်း (နှုတ်ဖြေ)ကို (၂၀-၁၁-၂၀၂၅)ရက်(ကြာသပတေး)နေ့မှစ၍ မန္တလေးနည်းပညာ တက္ကသိုလ်တွင် ပြုလုပ်မည်ဖြစ်ပါသည်။ ပါရဂူဘွဲ့သင်တန်း ဝင်ခွင့်ရသူများ၏ အမည်စာရင်းကို (၂၁-၁၁-၂၀၂၅)ရက် (သောကြာ)နေ့ တွင် ထုတ်ပြန်ကြေညာပေးမည်။

၈။ ဝင်ခွင့်စာမေးပွဲဖြေဆိုရန် လာရောက်သည့်အခါ မိမိ၏ နိုင်ငံသားစိစစ်ရေးကတ်ပြား၊ စာမေးပွဲဖြေဆိုခွင့် ကတ်ပြား(မူရင်း)ကို တစ်ပါတည်း ယူဆောင်လာရမည်။

၉။ အသေးစိတ်အချက်အလက်များကို သိရှိလိုပါက မန္တလေးနည်းပညာတက္ကသိုလ်၊ ဖုန်းနံပါတ် ၀၉-၂၀၁၆၅၀၉ သို့ ဆက်သွယ်မေးမြန်းစုံစမ်းနိုင်ပါသည်။

သင်တန်းရေးရာဌာန
မန္တလေးနည်းပညာတက္ကသိုလ်

အမည်မှန်
မွေးသက္ကရာဇ်အမှန်

ဦးဟရမ်းလျန်သိုင်၏သား၊ စစ်ကိုင်း တိုင်းဒေသကြီး၊ ကလေးခရိုင်၊ ကလေးမြို့၊ အင်ဒိုင်းကုန်းရပ်ကွက်နေ မောင်လားလ်လျံဇွာလ်၏အမည်မှန်မှာ မောင်ဗန်လားလျံဇွာလ်ဖြစ်ပြီး မွေး သက္ကရာဇ်အမှန်မှာ(၂၃-၇-၁၉၉၃) ဖြစ် ပါကြောင်း။ **မောင်ဗန်လားလျံဇွာလ်**

ဖခင်အမည်မှန်

မြိတ်မြို့၊ အထက(၁) Grade-5မှ မထက်ဟန်နီမိုးဦး၏ ဖခင် အမည်မှန်မှာ မှတ်ပုံတင်နှင့် အိမ်ထောင်စုစာရင်းအရ ဦးသော် ကမောင်၉/ပသက(နိုင်)၁၁၃၃၉၆ ဖြစ်ပါကြောင်း။ **ဦးသော်ကမောင်**

မိဘအမည်မှန်

မြိတ်မြို့၊ မြင်းမိုရ်ကိုယ်ပိုင် အထက်တန်းကျောင်း Grade-3မှ မောင်ပြည့်ဖြိုးဇော်၏ မိဘအမည်မှန် မှာ အိမ်ထောင်စုစာရင်းအရ ဦးဇင် လတ် ၆/မမန(နိုင်)၂၄၀၅၁၈နှင့် ဒေါ်သန်းသန်းစိုး ၆/မမန(နိုင်)၂၄၆၅၂၃ ဖြစ်ပါကြောင်း။

ဦးဇင်လတ်၊ ဒေါ်သန်းသန်းစိုး

မိဘအမည်မှန်

ကော့သောင်းမြို့၊ အလက (ပုလုံးတုံတုံး) Grade-5 မှ မောင်သိမ်းပိုင်စိုး၏ မိဘအမည်မှန် မှာ မှတ်ပုံတင်စာရင်းအရ ဦးရန် နောင်စိုး ၆/ထဝန(နိုင်)၀၀၉၂၃၀ နှင့် ဒေါ်နှင်းဆုလွင် ၆/ကသန(နိုင်) ၀၅၄၁၃၆ ဖြစ်ပါကြောင်း။

ဦးရန်နောင်စိုး၊ ဒေါ်နှင်းဆုလွင်

ယာဉ်မှတ်ပုံတင်စာအုပ် မိတ္တူလျှောက်ထားခြင်း

ယာဉ်အမှတ် ၂၉ယ/၅၇၈၉၂, Honda Wave-125 , M/C ယာဉ် လက်ဝယ်ရှိသူ ဦးစိုးအောင် ၆/ မအရ(နိုင်)၀၉၉၇၅၅ က(ကမ-၃) ပျောက်ဆုံး၍ မိတ္တူထုတ်ပေးရန် လျှောက်ထားလာပါသည်။ ကန့် ကွက်လိုပါက ခိုင်လုံသောအထောက် အထားများဖြင့် ကြော်ငြာသည့်ရက်မှ ရက် ၃၀ အတွင်း အောက်ဖော်ပြ ပါရုံးသို့ လူကိုယ်တိုင်လာရောက် ကန့်ကွက်နိုင်ပါသည်။

ကညန၊ခရိုင်ရုံး(မြိတ်)

ယာဉ်မှတ်ပုံတင်စာအုပ် မိတ္တူလျှောက်ထားခြင်း

ယာဉ်အမှတ် 3P/7626 ယာဉ် လက်ဝယ်ရှိသူ ဦးသိန်းသန်းအောင် ၁၄/ဝခမ(နိုင်)၁၉၅၆၇၆ က(ကမ-၃)ပျောက်ဆုံး၍ မိတ္တူထုတ်ပေးရန် လျှောက်ထားလာပါသည်။ ကန့် ကွက်လိုပါက ခိုင်လုံသောအထောက် အထားများဖြင့် ကြော်ငြာသည့် ရက်မှ ရက် ၃၀ အတွင်း အောက်ဖော် ပြပါရုံးသို့ လူကိုယ်တိုင်လာရောက် ကန့်ကွက်နိုင်ပါသည်။

ကညန၊ တိုင်းဒေသကြီး
ဦးစီးမှူးရုံး(ပဲခူး)

ယာဉ်မှတ်ပုံတင်စာအုပ် မိတ္တူလျှောက်ထားခြင်း

ယာဉ်အမှတ် ၆၂ယ/၆၅၁၃၂, Honda Click-125 ယာဉ်လက်ဝယ် ရှိသူ ဦးသီဟသိန်း ၉/ခမစ(နိုင်) ၀၄၀၄၃၇ က(ကမ-၃)ပျောက်ဆုံး၍ မိတ္တူထုတ်ပေးရန် လျှောက်ထား လာပါသည်။ ကန့်ကွက်လိုပါက ခိုင်လုံသော အထောက်အထား များဖြင့် ကြော်ငြာသည့်ရက်မှ ရက် ၃၀ အတွင်း အောက်ဖော်ပြပါရုံးသို့ လူကိုယ်တိုင် လာရောက်ကန့်ကွက် နိုင်ပါသည်။

ကညန၊ခရိုင်ရုံး
(မန္တလေးမြောက်ပိုင်း)မန္တလေးမြို့

ကန့်ကွက်နိုင်ကြောင်း ကြော်ငြာခြင်း

လားရှိးမြို့၊ အမှတ်(၁)ရပ်ကွက်၊ အကွက်အမှတ်(စက်မှုလယ်ယာအရှေ့)၊ ဦးပိုင်အမှတ်(၅၄၉)၏ ဧရိယာ (၀.၀၈၃)၏ ခရိုင်အေးချမ်းသာယာရေးနှင့် ဖွံ့ဖြိုးရေးကောင်စီ၏မြေပေးမိန့်အမှတ် ၅၄၉/၂၀၀၃၊ ဦးစိုင်းကျော်အေး ၁၃/လရန (နိုင်)၀၈၀၈၅၂ အမည်ဖြင့် မြေပေးမိန့်ရရှိထားသောမြေကွက်အား ဦးစိုင်းကျော်အေး အမည်ဖြင့် မြေငှားဂရန်အသစ် လျှောက်ထားလာသဖြင့် လျှောက်ထားမြေနှင့်ပတ် သက်၍ ပိုင်ဆိုင်မှုတစ်စုံ တစ်ရာရှိသူ၊ ကန့်ကွက်လိုသူများရှိပါက သတင်းစာပါသည့် ရက်မှ (၃၀)ရက်အတွင်း အထောက်အထားခိုင်လုံစွာဖြင့် လာရောက်ကန့်ကွက်နိုင် ပါကြောင်းနှင့် သတ်မှတ်ရက် အတွင်း ကန့်ကွက်တင်ပြသူမရှိပါက မူလမြေပေးမိန့် အား ပယ်ဖျက်၍ ဦးစိုင်းကျော်အေးအမည်ဖြင့် မြေငှားဂရန်လျှောက်ထားမှုအား လုပ်ထုံးလုပ်နည်းများနှင့်အညီ ဆောင်ရွက်သွားမည်ဖြစ်ကြောင်း ကြေညာပါသည်။

ခရိုင်အထွေထွေအုပ်ချုပ်ရေးဦးစီးဌာန၊ လားရှိးမြို့

ကန့်ကွက်နိုင်ကြောင်းကြော်ငြာခြင်း

လားရှိးမြို့၊ အမှတ်(၁၀)ရပ်ကွက်၊ အကွက်အမှတ်(၁၀/ဃ-အထက(၄)အရှေ့)၊ ဦးပိုင်အမှတ်(၁၄၂)၊ ဧရိယာ (၀.၁၁၂)၏အား ဒေါ်နန်းခမ်းမြတ်၊၁၃/မရတ(နိုင်) ၀၀၂၃၂၈နှင့် ဒေါ်နန်းခမ်းနေ၊၁၃/မရတ(နိုင်)၀၀၂၆၀၃ အမည်ဖြင့် မြေငှား ဂရန် အသစ်လျှောက်ထားလာသဖြင့် လျှောက်ထားမြေနှင့်ပတ်သက်၍ ပိုင်ဆိုင်မှုတစ်စုံ တစ်ရာရှိသူ၊ ကန့်ကွက်လိုသူများရှိပါက သတင်းစာပါသည့်ရက်မှ (၃၀)ရက်အတွင်း အထောက်အထားခိုင်လုံစွာဖြင့် လာရောက်ကန့်ကွက်နိုင်ပါကြောင်းနှင့် သတ်မှတ် ရက်အတွင်း ကန့်ကွက်တင်ပြသူမရှိပါက မူလမြေပေးမိန့်အားပယ်ဖျက်၍ မြေငှား ဂရန်လျှောက်ထားမှုအား လုပ်ထုံးလုပ်နည်းများနှင့်အညီ ဆောင်ရွက် သွားမည်ဖြစ် ကြောင်း ကြေညာပါသည်။ **ခရိုင်အထွေထွေအုပ်ချုပ်ရေးဦးစီးဌာန၊ လားရှိးမြို့**

ကန့်ကွက်နိုင်ပါသည်

ယာဉ်အမှတ် 82W/16747 ယာဉ်လက်ဝယ်ရှိသူ မြို့နယ်လယ်ယာမြေစီမံ ခန့်ခွဲရေးနှင့် စာရင်းအင်းဦးစီးဌာနက ယာဉ်မှတ်ပုံတင်စာအုပ်မိတ္တူထုတ်ပေး နိုင်ပါရန် လျှောက်ထားလာပါသည်။ ကန့်ကွက်လိုပါက ခိုင်လုံသောအထောက် အထားများဖြင့် ကြော်ငြာသည့်ရက်မှ ရက် ၃၀ အတွင်း အောက်ဖော်ပြပါရုံးသို့ လူကိုယ်တိုင်လာရောက် ကန့်ကွက်နိုင်ပါသည်။ **ကညန၊ခရိုင်ရုံး(ပြင်ဦးလွင်)**

ယာဉ်မှတ်ပုံတင်စာအုပ် မိတ္တူလျှောက်ထားခြင်း

ယာဉ်အမှတ် 33W/63535, Honda Scoopyi-110 ယာဉ်လက် ဝယ်ရှိသူ ဦးစိုးဦးနိုင် ၅/မရန(နိုင်) ၀၀၂၉၂၂ က(ကမ-၃)ပျောက်ဆုံး၍ မိတ္တူထုတ်ပေးရန် လျှောက်ထား လာပါသည်။ ကန့်ကွက်လိုပါက ခိုင်လုံသော အထောက်အထား များဖြင့် ကြော်ငြာသည့်ရက်မှ ရက် ၃၀ အတွင်း အောက်ဖော်ပြ ပါရုံးသို့ လူကိုယ်တိုင် လာရောက်ကန့်ကွက် နိုင်ပါသည်။

ကညန၊ခရိုင်ရုံး
(မန္တလေးမြောက်ပိုင်း)မန္တလေးမြို့

ယာဉ်မှတ်ပုံတင်စာအုပ် မိတ္တူလျှောက်ထားခြင်း

ယာဉ်အမှတ် ၅၀ယ/၄၉၄၄၃ ယာဉ်လက်ဝယ်ရှိသူ ဦးအောင်ကို လတ် ၁၀/ကမရ(နိုင်)၀၉၈၆၀၅ က(ကမ-၃)ပျောက်ဆုံး၍ မိတ္တူ ထုတ်ပေးရန် လျှောက်ထားလာပါ သည်။ ကန့်ကွက်လိုပါက ခိုင်လုံ သော အထောက်အထားများဖြင့် ကြော်ငြာသည့်ရက်မှ ရက် ၃၀ အတွင်း အောက်ဖော်ပြပါရုံးသို့ လူကိုယ်တိုင် လာရောက်ကန့်ကွက် နိုင်ပါသည်။

ကညန၊ ပြည်နယ်ဦးစီးမှူးရုံး
(မော်လမြိုင်မြို့)

3/E Result Sheet ပျောက်

(ဘ)ဦးကျော်ဦး၏သား မောင်တင်ထူးအောင် (၉/ပဥလ (နိုင်)၀၂၈၀၅၄) (CDC-101429)၏ 3/E Result Sheet သည် ပျောက် ဆုံးသွားပါသဖြင့် တွေ့ရှိပါက အကြောင်းကြားပေးပါရန်။

ဖုန်း-၀၉-၇၉၈၃၅၃၂၆၇

တစ်ဦးတည်းဖြစ်ပါကြောင်း

မန္တလေးမြို့၊ ချမ်းမြသာစည် မြို့နယ်၊ သွားဘက်ဆိုင်ရာဆေး တက္ကသိုလ်တွင် ဓာတ်ပုံကျွမ်းကျင်(၃) ရာထူးဖြင့် တာဝန်ထမ်းဆောင်နေသော ကျွန်တော် ဦးရဲထွန်းလတ် ၉/ခမစ(နိုင်) ၀၀၉၆၉၆၏ ဖခင်အမည်မှာ ဦးမောင်လုံး (ခ)ဦးတင့် လွင်(1TBN-001173) သည် တစ်ဦးတည်းဖြစ်ပါကြောင်း။

ဦးရဲထွန်းလတ် ၉/ခမစ(နိုင်)၀၀၉၆၉၆

ဖောင်းကြွနံပါတ်ပြားပျောက်လျှောက်ထားခြင်း

ယာဉ်အမှတ် SHN/28133 ၏ ဖောင်းကြွနံပါတ်ပြားပျောက်ဆုံး၍ ထုတ်ပေးရန် လျှောက်ထားလာပါသဖြင့် ယခင် ဖောင်းကြွနံပါတ်ပြား ပျက်ပြယ်ကြောင်း အများသိစေရန်ကြေညာအပ်ပါသည်။

ကညန၊ ခရိုင်ရုံး(တာချီလိတ်)

အင်္ဂလိပ်ဖောင်းကြွနံပါတ်ပြားပျောက် လျှောက်ထားခြင်း

ယာဉ်အမှတ် 5R/5923 ၏ အင်္ဂလိပ်ဖောင်းကြွနံပါတ်ပြား ပျောက်ဆုံး၍ ထုတ်ပေးရန်လျှောက်ထားလာပါသဖြင့် ယခင်ဖောင်း ကြွနံပါတ်ပြားပျက်ပြယ်ပါကြောင်း အများသိစေရန် ကြော်ငြာအပ် ပါသည်။ **ကညန၊ခရိုင်ရုံး(မန္တလေးတောင်ပိုင်း)**

အမည်မှန်

မကွေးတိုင်းဒေသကြီး၊ ဂန့်ဂေါခရိုင်၊ ဂန့်ဂေါမြို့၊ အလက (ခွဲ) စည်ပင်ကျောင်း Grade-3မှ (ဘ)ဦးမြင့်နိုင်၏ သား မောင်ဘွေ ထန်းပေါ့ဖွ,၏ အမည်မှန်မှာ မောင်ဘွေထဲပေါ့ဖွ ဖြစ်ပါကြောင်း။

မောင်ဘွေထဲပေါ့ဖွ

ယာဉ်မှတ်ပုံတင်စာအုပ် မိတ္တူလျှောက်ထားခြင်း

ယာဉ်အမှတ် 9W/31865, Honda Dream ND 125M, M/C ယာဉ်လက်ဝယ်ရှိသူ ဦးရဲသီဟ ၁၄/ကလန (နိုင်)၁၇၁၅၂ က(ကမ-၃၃)ပျောက်ဆုံး၍ မိတ္တူထုတ်ပေးရန် လျှောက်ထားလာပါသည်။ ကန့်ကွက်လိုပါက ခိုင်လုံသော အထောက်အထားများဖြင့် ကြော်ငြာသည့်ရက်မှ ရက် ၃၀ အတွင်း အောက်ဖော်ပြပါရုံးသို့ လူကိုယ်တိုင်လာရောက် ကန့်ကွက်နိုင်ပါသည်။

ကညန၊ ခရိုင်ရုံး
(ဗျာပုံမြို့)

ကန့်ကွက်နိုင်ပါကြောင်း ကြော်ငြာစာ

ဈေးဝတီတိုင်း ဒေသကြီး၊ ကျုံပျော်ခရိုင်၊ ကျုံပျော်မြို့၊ တောရပ်ကွက်၊ အကွက်အမှတ်(၁၀၀၀-ခ)၊ မြေရဲမြောက်ကွင်း၊ ခွိုင်ဒေအမှတ် (၁၄၀)၊ ရပ်ဝေ (၀.၀၉၃)ဧကရှိ မြေအား ဒေါ်သီထွန်းအေးမှ ဒေါ်စမ်းထွန်း အမည်ဖြင့် အေးပြောင်း မြေးကရန်လျှောက်ထားလာမှုအပေါ် ကန့်ကွက်လိုပါက တရားဝင်ခိုင်လုံသော အထောက်အထားများဖြင့် ဤကြော်ငြာသည့်ရက်မှစ၍ (၁၅)ရက်အတွင်း ကျုံပျော်မြို့နယ်အထွေထွေအုပ်ချုပ်ရေး ဦးစီးဌာနသို့ လူကိုယ်တိုင် လာရောက် ကန့်ကွက်နိုင်ပါကြောင်း နှင့် ကန့်ကွက်မှုမရှိပါက မြေးကရန် (အသစ်)ထုတ်ပေးခြင်းအား လုပ်ထုံးလုပ်နည်းနှင့်အညီ ဆက်လက် ဆောင်ရွက်သွားပေးဖြစ်ကြောင်း အများသိစေရန် ကြော်ငြာအပ်ပါသည်။

မြို့နယ်အထွေထွေအုပ်ချုပ်ရေးဦးစီးဌာန၊ ကျုံပျော်မြို့

အိတ်ဖွင့်တင်ဒါခေါ်ယူခြင်း

အကြောင်းအရာပါကိစ္စနှင့်ပတ်သက်၍ ၂၀၂၅-၂၀၂၆ခု၊ ဘဏ္ဍာရေးနှစ်တွင် ကျွန်းမာရေးဝန်ကြီးဌာန၊ ကုသရေးဦးစီးဌာနသည် ပြည်သူ့ဆေးရုံများအတွက် လိုအပ်သော ဆေးခွဲဆေးပစ္စည်းများအား ဝယ်ယူရန် အိတ်ဖွင့်တင်ဒါအမှတ် - 14DMS/2025-2026 (L) ဖြင့် ခေါ်ယူအပ်ပါသည်။

တင်ဒါစည်းမျဉ်း၊ စည်းကမ်းများကို တင်ဒါလက်ခံရေးနှင့်စိစစ်ရေးကော်မတီ၊ ကုသရေးဦးစီးဌာန၊ ရုံးအမှတ် (၄)၊ နေပြည်တော်သို့ ဆက်သွယ်စုံစမ်း မေးမြန်းနိုင်ပါသည်။

ဈေးနှုန်းတင်သွင်းလွှာပုံစံများ စတင်ရောင်းချမည့်ရက် - (၂၇-၁၀-၂၀၂၅) ရက်၊ (တနင်္လာနေ့)

ဈေးနှုန်းတင်သွင်းလွှာပုံစံများ ရောင်းချမည့်နေရာ - ကုသရေးဦးစီးဌာန၊ ရုံးအမှတ်(၄)၊ နေပြည်တော်

တင်ဒါပိတ်မည့်ရက်နှင့်အချိန် - (၁၀-၁၁-၂၀၂၅) ရက်၊ (တနင်္လာနေ့) မွန်းတည့် (၁၂: ၀၀) နာရီ

ဆက်သွယ်ရန်ဖုန်းနံပါတ် - ၀၆၇-၃၄၁၅၅၄၊ ၀၆၇-၄၁၀၆၃၄

တင်ဒါလက်ခံရေးနှင့်စိစစ်ရေးကော်မတီ
ကုသရေးဦးစီးဌာန
ကျွန်းမာရေးဝန်ကြီးဌာန

ငြင်းချက်ထုတ်ရန်ဆင့်စာ (တရားမကျင့်ထုံးဥပဒေအမိန့် ၅၊ နည်းဥပဒေ ၂၀) ရွှေဘိုမြို့နယ်တရားရုံးတော် ၂၀၂၅ ခုနှစ်၊ တရားမကြီးမှုအမှတ် - ၁၂

ဦးအောင်စိုးသူ (တရားလို) နှင့် ဒေါ်မေအောင် (တရားပြိုင်)

တောင်ကြီးမြို့၊ ဗိုလ်ချုပ်လမ်း၊ လမ်းမတော်ရပ်ကွက်၊ မြို့မရဲစခန်းဝင်းနေ တရားပြိုင် ဒေါ်မေအောင် (ယခုနေရပ်လိပ်စာမသိ)သိစေရမည်။

သင့်အပေါ်၌ တရားလို ဦးအောင်စိုးသူမှ လင်မယားကွာရှင်းပြတ်စဲပေး စေလိုမှုရလိုကြောင်းနှင့် လျှောက်ထားစွဲဆိုသည်ဖြစ်၍ သင်ကိုယ်တိုင်ဖြစ်စေ၊ ၎င်းအမှုနှင့်စပ်လျဉ်း၍ အရေးကြီးသည့်စကားအရပ်ရပ်တို့ကို ချေပငြောစို့ နိုင်သူ ကိုယ်စားလှယ်နှင့်ဖြစ်စေ၊ ရှေ့နေနှင့်ဖြစ်စေ ၂၀၂၅ခုနှစ်၊ နိုဝင်ဘာလ(၁၈) ရက်(၁၃ရက္ခနှစ်၊ တန်ဆောင်မုန်း လပြည့်ကျော် ၁၃ ရက်)မွန်းတည့်မီ (၁၀) နာရီတွင် အထက်အမည်ပါသူတရားလိုဒေါ် အဆိုလွှာကို ထုရေးရှုင်းလင်းရန် ရုံးတော်သို့လာရောက်ရမည်။ ၎င်းပြင် အထက်ပါရန်ရှက်တွင် သင်မလာရောက် ပျက်ကွက်ခဲ့လျှင် သင့်ဖျက်ကွယ်တွင် ငြင်းချက်များကို ထုတ်ပေးလိမ့်မည်။ ၎င်းပြင် တရားလိုက ကြည့်ရှုလိုသည့် စာရွက်စာတမ်းများနှင့်သင်ကထုရေးတင်ပြ အဖိုပြုလိုသည့် စာချုပ်စာတမ်းအစရှိသည်တို့ကို သင်နှင့်အတူယူဆောင်လာ ရမည်။ သို့မဟုတ် သင့်ကိုယ်စားလှယ်ရှေ့နေလာက်တွင် ထည့်သွင်းလိုက်ရမည်။ သင်က ထုရေးလွှာတင်သွင်းလိုလျှင် အမှုဆိုင်ခ(၄)ရက်က တင်သွင်းရမည်။

၂၀၂၅ ခုနှစ်၊ အောက်တိုဘာလ(၁၇)ရက်တွင် ဤရုံးတံဆိပ်ရိုက်နှိပ်၍ ကျွန်ုပ်လက်မှတ်ရေးထိုး ထုတ်ပေးလိုက်သည်။

(မင်းကိုနိုင်)
တွဲဖက်မြို့နယ်တရားသူကြီး(၁)
ရွှေဘိုမြို့နယ်တရားရုံး

လူပုဂ္ဂိုလ်တစ်ဦးတည်း ဖြစ်ပါကြောင်း

ကနဉ်းကြီးထောင့်မြို့နယ်၊ အ.ဝ.က-ကံကုန်းလေးမှ ကျောင်းအုပ်ဆရာကြီး ဦးဥာဏ်လင်းဦး ၁၄/ကကန(နိုင်) ၀၉၉၀၂၀ ၏ ဖခင် ဦးအုံးမြင့်နှင့် ဦးအုန်းမြင့်မှာ လူပုဂ္ဂိုလ်တစ်ဦးတည်း ဖြစ်ပါကြောင်း။

ဦးအုံးမြင့်(ခ)ဦးအုန်းမြင့်

လူပုဂ္ဂိုလ်တစ်ဦးတည်း ဖြစ်ပါကြောင်း

ကနဉ်းကြီးထောင့်မြို့နယ်၊ အ.ဝ.က-ရွှေဂုံမှ ကျောင်းအုပ်ဆရာကြီး ဦးဇင်ကိုဟိန်း ၁၄/ကကထ(နိုင်)၁၅၆၁၆၂ ၏ဖခင် ဦးဖိုးချိန်နှင့် ဦးချိုဝင်းမှာ လူပုဂ္ဂိုလ်တစ်ဦးတည်း ဖြစ်ပါကြောင်း။

ဦးဖိုးချိ(ခ)ဦးချိုဝင်း

လူပုဂ္ဂိုလ်တစ်ဦးတည်း ဖြစ်ပါကြောင်း

ကနဉ်းကြီးထောင့်မြို့နယ်၊ အ.ဝ.က-ကျွဲဝါမှ ကျောင်းအုပ်ဆရာကြီး ဦးဌေးနိုင် ၁၄/ကကထ(နိုင်) ၁၆၄၂၄၏ ဖခင် ဦးအောင်အောင်နှင့် ဦးတင်အောင်မှာ လူပုဂ္ဂိုလ်တစ်ဦးတည်း ဖြစ်ပါကြောင်း။

ဦးအောင်အောင်(ခ) ဦးတင်အောင်

ရန်ကုန်တိုင်းဒေသကြီး၊ ဒဂုံမြို့သစ်(တောင်ပိုင်း)မြို့နယ်၊ မြေတိုင်းရုပ်ကွက်အမှတ်(၁၀၄)၊ ရွှေပါဆွန်းလမ်း၊ မြေကွက်အမှတ်(၇၆၄)ဟုခေါ်တွင်သော ဒေါ်စိန်စိန်ဝင်း(၁၂/ဃနန(နိုင်)၀၉၂၇၄၂၂)အမည်ပေါက် မြေကွက်မှ မခွဲမစိတ်ရသေးသည့် (ခြေရင်းဘက်ခြမ်း)၊ မြေပေအကျယ် (၂၀×၆၀)ပေ၊ ဧကှန်း၊ပေ(၁၂၀၀)ရှိ မြေကွက်နှင့်အိမ်ကို ပါမစ်မူရင်းအပါအဝင် အရောင်းအဝယ်ပြုလုပ်ခြင်းနှင့်ပတ်သက်၍ ကန့်ကွက်နိုင်ပါကြောင်းအများသိစေရန်ကြေညာခြင်း

အထက်ဖော်ပြပါအိမ်ခြံမြေကွက်ကို အရပ်ကတိစာချုပ် အဆင့်ဆင့်ဖြင့် ဝယ်ယူထားသူ ဦးခင်မောင် (၁၁/ဘသတ(ပြု)၀၀၀၉၇၄)မှ အထက်ပါအိမ်ခြံမြေကွက်သည် အရွယ်အရုံးကင်းရုံး၍ မိမိတစ်ဦးတည်း၏သဘောဆန္ဒဖြင့်လွတ်လပ်စွာ လွဲပြောင်းရောင်းချိုင်ခွင့်ရှိကြောင်း ဝန်ခံကတိပြုပြောဆိုသဖြင့် အဆိုပါအိမ်ခြံမြေကွက်အား အပြီအပိုင်လက်ရောက်ဝယ်ယူရန် အတွက် ကျွန်ုပ်တို့၏မိတ်ဆွေဖြစ်သူ ဦးရွှေမောင် (၁၂/မဂတ(နိုင်)၁၀၆၈၁၉)ကရောင်းဖိုးငွေတို့တစ်စိတ်တစ်ဒေသကိုစရန်ငွေ အဖြစ် ပေးချေထားပြီးဖြစ်ပါသည်။ အဆိုပါအရောင်းအဝယ်အားကန့်ကွက်လိုပါကဤကြော်ငြာပါသည့်ရက်မှစ၍ (၁၄)ရက် အတွင်းပိုင်ဆိုင်မှုအထောက်အထား (မူရင်း)များဖြင့်ကျွန်ုပ်ထံလာရောက်ကန့်ကွက်နိုင်ပါသည်။ ထိုသတ်မှတ်ရက်ကျော်လွန်ပါက အရောင်းအဝယ်ကိစ္စကိုပြီးဆုံးသည်အထိ ဥပဒေနှင့်အညီ ဆက်လက်ဆောင်ရွက်သွားမည်ဖြစ်ပါ သည်။

လွဲအပ်ညွှန်ကြားချက်များအရ-
ဒေါ်ရီရီသန့်, LL.B, D.B.L, D.M.L, D.I.L(W.I.P.O-Switzerland)
တရားလွှတ်တော်ရှေ့နေ(စဉ် - ၉၉၃၃၉)
အမှတ် (၅၂၅/၁)၊ မင်းရဲကျော်စွာ(၄)လမ်း၊
(၇) ရပ်ကွက်၊ တောင်ဥက္ကလာပမြို့နယ်၊ ရန်ကုန်တိုင်းဒေသကြီး၊ ဖုန်း-၀၉-၄၃၀၆၆၁၆၄၊ ၀၉-၇၉၆၆၀၀၂၇

ယာဉ်မှတ်ပုံတင်စာအုပ် မိတ္တူလျှောက်ထားခြင်း

ယာဉ်အမှတ် ၅၅ယ/၃၀၄၇၉, Super Anbo 125 ယာဉ်လက်ဝယ်ရှိသူ ခေါ်နန်းမိုခမ်း ၉/မမန(နိုင်)၀၀၀၁၉၀ က(ကန-၃)ပျောက်ဆုံး၍ မိတ္တူထုတ်ပေးရန် လျှောက်ထားလာပါသည်။ ကန့်ကွက်လိုပါက ခိုင်လုံသော အထောက်အထားများဖြင့် ကြော်ငြာသည့်ရက်မှ ရက်၃၀ အတွင်း အောက်ဖော်ပြပါရုံးသို့ လူကိုယ်တိုင်လာရောက် ကန့်ကွက်နိုင်ပါသည်။

ကညန၊ ခရိုင်ရုံး
(မန္တလေးမြောက်ပိုင်း) မန္တလေးမြို့

မော်တော်ယာဉ်မှတ်ပုံတင်စာအုပ် မိတ္တူလျှောက်ထားခြင်း

ယာဉ်အမှတ် 25W/63383, V ANBO-125, M/C ယာဉ်လက်ဝယ်ရှိသူ ဦးကံထွန်း ၉/ခမစ(နိုင်)၀၁၈၃၆၀ က ယာဉ်မှတ်ပုံတင်စာအုပ် (ကမ-၃) ပျောက်ဆုံး၍ မိတ္တူထုတ်ပေးရန် လျှောက်ထားလာပါသည်။ သက်သေခိုင်လုံသော အထောက်အထားများဖြင့် ကြော်ငြာပါရှိပြီး ရက်ပေါင်း(၃၀) ရက်အတွင်း အောက်ဖော်ပြပါရုံးသို့ ကိုယ်တိုင်လာရောက် ကန့်ကွက်နိုင်ပါသည်။

ကညန၊ ခရိုင်ရုံး
(မန္တလေးတောင်ပိုင်း) မန္တလေးမြို့

မော်တော်ယာဉ်မှတ်ပုံတင်စာအုပ် မိတ္တူလျှောက်ထားခြင်း

ယာဉ်အမှတ် 2S/6503,FORD RANGER Pickup(4X4)L ယာဉ်လက်ဝယ်ရှိသူ ဒေါ်ဃဆန် ၁/မကန(နိုင်)၀၃၅၁၀၈၈ က ယာဉ်မှတ်ပုံတင်စာအုပ် (ကမ-၃)ပျောက်ဆုံး၍ မိတ္တူထုတ်ပေးရန် လျှောက်ထားလာပါသည်။ သက်သေခိုင်လုံသော အထောက်အထားများဖြင့် ကြော်ငြာပါရှိပြီး ရက်ပေါင်း(၃၀) ရက်အတွင်း အောက်ဖော်ပြပါရုံးသို့ ကိုယ်တိုင်လာရောက်ကန့်ကွက်နိုင်ပါသည်။

ကညန၊ ခရိုင်ရုံး
(မန္တလေးတောင်ပိုင်း) မန္တလေးမြို့

မွန်ပြည်နယ်ကုန်သည်များနှင့် စက်မှုလက်မှုလုပ်ငန်းရှင်များအသင်း ၂၀၂၅-၂၀၂၈ခုနှစ် သက်တမ်းအမှုဆောင်သစ်ရွေးချယ်တင်မြှောက်ပွဲကျင်းပရန် ကြေညာချက်ထုတ်ပြန်ခြင်း

ရက်စွဲ။ ၂၄-၁၀-၂၀၂၅

၁။ မွန်ပြည်နယ် ကုန်သည်များနှင့် စက်မှုလက်မှုလုပ်ငန်းရှင်များ အသင်း ၂၀၂၅-၂၀၂၈ ခုနှစ် သက်တမ်း အမှုဆောင်သစ်ရွေးချယ် တင်မြှောက်ပွဲကို အောက်ပါအစီအစဉ်အတိုင်း ကျင်းပပြုလုပ်မည် ဖြစ်ပါသည်-

ကျင်းပမည့်နေ့ရက် - ၂၀၂၅ခုနှစ်၊ နိုဝင်ဘာလ ၂၂ရက် (စနေနေ့)
ကျင်းပမည့်အချိန် - နံနက် (၉:၀၀)နာရီမှ မွန်းလွဲ (၁:၀၀) နာရီ အထိ
ကျင်းပမည့်နေရာ - မွန်ပြည်နယ်ကုန်သည်များနှင့် စက်မှုလက်မှုလုပ်ငန်းရှင်များအသင်း ကုန်စည်ခိုင်ခံနှင်းမ၊ ဈေးကြိုကားကြီးဝင်း၊ ရတနာထွန်းပွဲရုံနယ်မြေ

၂။ ရွေးချယ်တင်မြှောက်ပွဲတွင် သတ်မှတ်ချက်နှင့်ပြည့်စုံသော အသင်းသားများအနေဖြင့် ဆန္ဒခံယေးခြင်း အဆင်ပြေချောမွေ့စွာ ဆောင်ရွက်နိုင်ရန် ၂၀၂၅ခုနှစ် နိုဝင်ဘာလ (၁၁)ရက်နေ့အထိ နေ့ဝက်ဆုံးထားပြီး စာရင်းပေးသွင်းနိုင်ပါသည်။ အလုပ်အမှုဆောင် အဖြစ်အဆိုပြုအရွေးချယ်ခံလိုသော အသင်းသားများသည် လိုအပ်သော စာရွက်စာတမ်းများနှင့်အတူ ၂၀၂၅ ခုနှစ် နိုဝင်ဘာလ (၁၂)ရက်နေ့ အထိ နောက်ဆုံးထားပြီး အသင်းရုံးသို့ လာရောက်စာရင်းပေးသွင်း နိုင်ပါသည်။

၃။ အမှုဆောင်သစ် ရွေးချယ်တင်မြှောက်ပွဲနှင့်ပတ်သက်၍ အသေးစိတ် စုံစမ်းသိရှိလိုပါက ရုံးအဖွဲ့ ဖုန်း-၀၉- ၄၅၁၄၇၄၂၀ သို့ ဆက်သွယ် မေးမြန်းနိုင်ပါသည်။

မွန်ပြည်နယ်
ကုန်သည်များနှင့် စက်မှုလက်မှုလုပ်ငန်းရှင်များအသင်း

ကန့်ကွက်နိုင်ပါကြောင်း

ညောင်ဦးမြို့၊ အမှတ်(၄)ရပ်ကွက်၊ အကွက်အမှတ်(၁၀)၊ အကွက်အမည်- မှန်ကြိုတောင်ဆံုကုန်း အရှေ့၊ ဦးပိုင်အမှတ်(၁၇-က)၊ ဧရိယာ(၀.၀၅၁)ဧကရှိ အောက်ဖော်ပြပါ အလားအလာရှိသည့်-

(က) အရှေ့လားသော် - ဦးပိုင်အမှတ်(၁၇-ခ၊ ၁၈)
(ခ) တောင်လားသော် - လမ်း
(ဂ) အနောက်လားသော် - ဦးပိုင်အမှတ်(၁၅၊ ၁၆-က၊ ၁၆-ခ)
(ဃ) မြောက်လားသော် - လမ်း

အထက်ဖော်ပြပါမြေကို (ဘိုးဘိုင်အမည်ပြောင်း)ဃေရန် ဦးမျိုးစံ (၆/မအရ(နိုင်)၁၀၀၂၁၁)မှ လျှောက်ထားလာသည့်အတွက် ယင်း၏အမည်ကို ပြောင်းလဲ ပေးမည်ဖြစ်ပါ၍ ပြောင်းလဲပေးထိုက်ကြောင်း ကန့်ကွက်လိုသူများရှိပါက ဤကြော်ငြာပါသည့်ရက်မှစ၍ ရက်ပေါင်း(၃၀)အတွင်း ပိုင်ဆိုင်မှု အထောက်အထား မူရင်းများနှင့်တကွ အောက်တွင်လက်မှတ်ရေးထိုးသူထံ ကန့်ကွက်နိုင်ပါကြောင်းနှင့် သတ်မှတ်ကာလအတွင်း လာရောက်ကန့်ကွက်တင်ပြမှု မရှိပါက ကန့်ကွက်သူမရှိဟု ယူဆပြီး လုပ်ထုံးလုပ်နည်းနှင့်အညီ ဆက်လက် ဆောင်ရွက်သွားမည်ဖြစ်ကြောင်း ကြေညာလိုက်သည်။

မြို့နယ်ဦးစီးဌာနမှူး
မြို့နယ်မြေစာရင်းဦးစီးဌာန၊ ညောင်ဦးမြို့

ကြော်ငြာပြန်လည်ရုပ်သိမ်းကြောင်း

ကျွန်မခေါ်ရောင်ကျူး(ခ)ခေါ်ကြည်ကြည်မှ ၁၈-၁၀-၂၀၁၅ရက် မြန်မာ့အလင်း သတင်းစာ ကြော်ငြာစာမျက်နှာ(၂၂) တွင် "မြဝတီဘဏ်(တောင်ကြီး) ၌ အာမခံအဖြစ် ပေးအပ်ထားသော တောင်ကြီးမြို့၊ ရပ်ကွက်/ကျေးရွာအုပ်စု ဘုရားဖြူ ကွင်း/အကွက်အမှတ်(၁၅၀)၊ အရည်-ခမ္မရတနာကျောင်းရင်၊ ဦးပိုင်အမှတ် (၃၄×၃၅×၃၆)၊ ဧမြေဧရိယာ(၀.၁၁၀၈၅၈)ဧကရှိ ဒေါ်ရောင်ကျူး(ခ)ဒေါ်ကြည်ကြည် အမည်ပေါက် နှစ်(၃၀)ဂရန်နှင့်မြေကွက်ပေါ်တွင် အမှတ်(၅၄၈)၊ ပန်းတင်လမ်းမကြီး၊ နယ်မြေ(၂)၊ ဘုရားဖြူရပ်ကွက်၊ တောင်ကြီးမြို့၏ အိမ်ဂရန်အာ ချပ်သည့် (၆-၉-၂၀၂၅)ရက်တွင် မြတ်တီဘဏ်(တောင်ကြီး)အနောက်တက်ဆောင်း ဈေးရှိရှိ ဘဏ်အတွင်း ရောင်းရောက်၍ စာရွက်စာတမ်းများ ထားရှိသောအခန်း ရေနစ်ဖျံပ်ပြီး စာရွက် စာတမ်းအချို့ စုတ်ပြဲပျက်စီးသွားခဲ့ရာ ၎င်းဂရန်မူရင်းများလည်း ပါဝင်သွား ကြောင်း" မှားယွင်းကြော်ငြာမိ၍ ကြော်ငြာအား ပြန်လည်ရုပ်သိမ်းကြောင်းနှင့် အမှန်မှာ နေအိမ်တွင် အထားမှားပြီး ပျောက်ဆုံးသွားပါ၍ ကန့်ကွက်လိုသူများ ရှိပါက ကန့်ကွက်နိုင်ကြောင်း အများသိစေရန် ကြော်ငြာအပ်ပါသည်။

ဒေါ်ရောင်ကျူး(ခ)ခေါ်ကြည်ကြည် (ဖုန်း-၀၉-၅၂၁၅၀၂၆)

ကန့်ကွက်နိုင်ပါကြောင်း

မြိတ်ခရိုင်၊ မြိတ်မြို့၊ မြိတ်တောင်ရပ်ကွက်၊ အကွက်အမှတ်-၃၉(စ)ဘုရား ကိုင်းကွင်း၊ မြေကွက် အမှတ်(၂၆)၊ မြေဧရိယာ (၀ ဒသမ ၀၅၅) ဧကအား မြေငှား ဂရန်အမှတ်အမှတ် ၉၈/၁၉၉၇-၁၉၉၈ (စီမံချက်)အရ ဦးလှမြင့်၊ ဒေါ်စန်းရီတို့ အမည်ဖြင့် ရရှိခဲ့ပြီး မူလဂရန်အမည်ပေါက်သူတို့ထံမှ အရောင်းအဝယ်စာချုပ် အမှတ်(၁၄၀/၂၀၂၅) ဖြင့် ဦးလှဌေး၊ ဒေါ်သုဇာခိုင်တို့မှ ဝယ်ယူပိုင်ဆိုင်ခဲ့ပါသည်။ အဆိုပါ မြေငှားဂရန်အား (အမည်ပြောင်း) လျှောက်ထားနိုင်ရေး ဦးလှဌေး၊ ၆/ကစန(နိုင်)၁၁၇၁၃၊ ဒေါ်သုဇာခိုင် ၆/ကစန(နိုင်)၀၆၀၀၆၆ တို့မှ ဆက်လက် ဆောင်ရွက်သွားမည်ဖြစ်ပါသဖြင့် ကန့်ကွက်လိုသူများရှိပါက မြိတ်ခရိုင် အထွေထွေအုပ်ချုပ်ရေးဦးစီးဌာနရုံးသို့ ကြော်ငြာပါသည့်ရက်မှစ၍ (၃၀) ရက် အတွင်း ပြေပြိုင်ဆိုင်မှု အထောက်အထား ပြည့်စုံစွာဖြင့် လာရောက်ကန့်ကွက် နိုင်ပါကြောင်းနှင့် ကန့်ကွက်သူမရှိပါက လုပ်ထုံးလုပ်နည်းနှင့်အညီ ဆက်လက် ဆောင်ရွက်သွားမည်ဖြစ်ပါကြောင်း ကြေညာအပ်ပါသည်။

ကော်လက္ချော်အရာရှိ
ခရိုင်အထွေထွေအုပ်ချုပ်ရေးဦးစီးဌာန
မြိတ်မြို့

ခင်ပွန်းအဖြစ်မှ စွန့်လွှတ်လိုက်ပြီဖြစ်ပါကြောင်းနှင့် လုံးဝဓသက်ဆိုင်ကြောင်းအများသိစေရန်ကြေညာခြင်း

ပုလဲလေးမြို့၊ ရုပ်ပုံကျေးရွာ၊ တံမျှားရပ်ကွက်နေ ကျွန်မ ခေါ်ထိုက်ထိုက်ပန်၏ ခင်ပွန်းဖြစ်သူ ဦးချစ်ဝေ (၆/ပလန(နိုင်)၀၀၄၃၃၃) သည် ၂၀၁၈ခုနှစ် ဒီဇင်ဘာလမှစ၍ နေအိမ်မှ ဆင်းသွားသည်မှာ ယနေ့အချိန်ထိဖြစ်ပြီး ဇနီးဖြစ်သူနှင့်သား သမီး(၃)ဦး အား လုံးဝအဆက်အသွယ်ပြုလုပ်ခြင်းမရှိသည့်အပြင် ခင်ပွန်းတစ်ယောက်၏ တာဝန်ဝတ္တရားများ ပျက်ကွက်ခဲ့သည်မှာ ယနေ့အချိန်ထိပင်ဖြစ်ပါသည်။ သို့ဖြစ်ပါ၍ မိသားစုအပေါ်တာဝန်ကျေမှုနှင့်ခြင်းမရှိသည့် ဦးချစ်ဝေအား ယနေ့မှစ၍ ခင်ပွန်း အဖြစ်မှ စွန့်လွှတ်လိုက်ပြီဖြစ်ပါသည်။ ခင်ပွန်းအဖြစ်မှစွန့်လွှတ်ထားသည့် ဦးချစ် ဝေသည် ကျွန်မခေါ်ထိုက်ထိုက်ပန်နှင့် လုံးဝ(လုံး)ဝသက်ဆိုင်တော့ကြောင်း အများ သိစေရန် ကြေညာအပ်ပါသည်။ ဒေါ်ထိုက်ထိုက်ပန် ၆/ဓအရ(နိုင်)၁၀၃၇၀၄

သတင်းအချက်အလက်နည်းပညာတက္ကသိုလ် ဆင့်ဓမအကြိမ်ဘွဲ့နှင်းသဘင် ဘွဲ့နှင်းသဘင်လျှောက်လွှာခေါ်ယူခြင်း

၁။ သတင်းအချက်အလက်နည်းပညာတက္ကသိုလ်မှ ၂၀၂၄-၂၀၂၅ ပညာသင်နှစ်တွင် Ph.D.(IT) ဘွဲ့သင်တန်း၊ M.C.Sc./ M.C.Tech. ဘွဲ့သင်တန်းနှင့် B.C.Sc./ B.C.Tech. ဘွဲ့သင်တန်း စာမေးပွဲအောင်မြင်ပြီးသူများအတွက် သတင်းအချက် အလက်နည်းပညာတက္ကသိုလ် ဆင့်ဓမအကြိမ်မြောက် ဘွဲ့နှင်းသဘင်အခမ်း အနားကို ရန်ကုန်တက္ကသိုလ်နယ်မြေ ဘွဲ့နှင်း သဘင်ခန်းမ၌ (၂၁-၁၁-၂၀၂၅) ရက် (သောကြာနေ့)တွင် အစမ်းလေ့ကျင့်ပွဲနှင့် (၂၂-၁၁-၂၀၂၅)ရက် (စနေနေ့) တွင် ဘွဲ့နှင်း သဘင် ကျင်းပပြုလုပ်မည် ဖြစ်ပါသည်။

၂။ ဘွဲ့နှင်းသဘင်လျှောက်လွှာ လျှောက်ထားလိုသူများသည် သတင်းအချက် အလက် နည်းပညာတက္ကသိုလ်တွင် သတ်မှတ်ထားသော လျှောက်လွှာပုံစံဖြင့် ဘွဲ့နှင်းသဘင်လျှောက်လွှာတွင် ဖော်ပြပါရှိသည့် ပုံးတွဲပေးပို့မည့် စာရွက် စာတမ်းများနှင့် (၃)လအတွင်း ရိုက်ကူးထားသော ၂" x ၃ ½" အရွယ်ဓါတ်ပုံ(၃) ပုံနှင့်အတူ ဘွဲ့နှင်းသဘင်တက်ရောက်ရန် (သို့မဟုတ်)အစားရောက် ဘွဲ့ယူရန်ဟု ထင်ရှားစွာဖော်ပြလျက် ၂၀၂၅ခုနှစ်၊ နိုဝင်ဘာလ(၇)ရက်နေ့နောက်ဆုံးထား၍ သတင်းအချက်အလက် နည်းပညာတက္ကသိုလ်သို့ လာရောက်လျှောက်ထား နိုင်ပါသည်။

၃။ ဘွဲ့နှင်းသဘင်ကြေးမှာ တက်ရောက်ဘွဲ့ ၁၅၀၀/-(ကျပ်တစ်ထောင့်ငါးရာ တိတိ)၊ အဝေးရောက်ဘွဲ့ ၁၀၀၀/-(ကျပ်တစ်ထောင့်တိတိ)ကို သတင်းအချက် အလက်နည်းပညာတက္ကသိုလ်၊ ငွေစာရင်းဌာနတွင် ပေးသွင်းရပါမည်။

၄။ ယခင်နှစ်များက ဘွဲ့ရစားပေါ့ပွဲ အောင်မြင်ပြီးသူများသည် အဝေးရောက်ဘွဲ့ အတွက်သာ လျှောက်ထားနိုင်ပါသည်။

၅။ တက်ရောက်ဘွဲ့လျှောက်ထားပြီး ဘွဲ့နှင်းသဘင်အခမ်းအနားသို့ တက်ရောက် ရန် ပျက်ကွက်သူများ၏ ဘွဲ့လက်မှတ်များကို တစ်နှစ်ကြာမှသာ ထုတ်ပေးမည် ဖြစ်ပါသည်။ (အဝေးရောက်ဘွဲ့လက်မှတ်များထုတ်ပေးသည့် အချိန်မှ သာ)

၆။ ရပ်ဝေးမှ ဘွဲ့နှင်းသဘင်လျှောက်လွှာပေးပို့လိုသူများသည် စာတိုက်ငွေပို့လွှာ (Postal money order) ဖြင့်ပေးပို့နိုင်ပါသည်။ ငွေပို့လွှာအောက်ခြေတွင် "ဘွဲ့နှင်းသဘင်ကြေးပေးပို့ခြင်း"ဟု ဖော်ပြပြီး၊ သတင်းအချက် အလက်နည်းပညာ တက္ကသိုလ်သို့ လိပ်မူ၍ လျှောက်လွှာရင်း၏ အမည်၊ ဘွဲ့ရစားပေါ့ခဲ့အမှတ်၊ အထူးပြုဘာသာ၊ ပညာသင်နှစ်၊ အောင်မြင်သည့် ခုနှစ်နှင့်လ၊ ငွေရပ်လိပ်စာ အပြည့်အစုံကို တိကျစွာဖော်ပြရမည်။ (ပြည့်စုံစွာဖော်ပြထားခြင်းမရှိသည့် ငွေပို့လွှာများကို လက်ခံမည်မဟုတ်ပါ။)

ဘွဲ့နှင်းသဘင်ကျင်းပမည့် အသေးစိတ်အစီအစဉ်များကို သတင်းအချက် အလက်နည်းပညာတက္ကသိုလ်စာမေးပွဲနှင့်ဘွဲ့နှင်းသဘင်ဌာနသို့ လူကိုယ်တိုင် ဖြစ်စေ၊ ဖုန်းခေါ်ဆို ၀၉-၇၇၄၁၅၂၁၆၊၀၉-၆၆၂၁၁၂၅၅၀ သို့ဖြစ်စေ ဆက်သွယ် စုံစမ်းနိုင်ပါသည်။

မော်ကွန်းထိန်း
စာမေးပွဲနှင့်ဘွဲ့နှင်းသဘင်ဌာန
သတင်းအချက်အလက်နည်းပညာတက္ကသိုလ်

ကန့်ကွက်နိုင်ပါကြောင်း

ပဲခူးမြို့နယ်၊ ကျွန်းသာယာရပ်ကွက်၊ မြေတိုင်းအမှတ်(မြို့မ-၂)၊ မြေကွက် အမှတ် (၄၁-ခ)၊ မြေဧရိယာ(၀.၀၄၉)ဧကရှိ ပေါ်အေအမှတ် (၂၀၀၀-ခ) ဖြင့် ဦးသိန်းဝင်းမှ ဒေါ်ခင်ခင်ဝေ အမည်ဖြင့် ဝယ်ယူထားသည့် မြေအား ဦးစီးသိပ်မှ မြေငှားရန်အတွက် သတင်းအချက် အလက်နည်းပညာတက္ကသိုလ် ဆင့်ဓမအကြိမ်မြောက် ဘွဲ့နှင်းသဘင်အခမ်း အနားကို ရန်ကုန်တက္ကသိုလ်နယ်မြေ ဘွဲ့နှင်း သဘင်ခန်းမ၌ (၂၁-၁၁-၂၀၂၅) ရက် (သောကြာနေ့)တွင် အစမ်းလေ့ကျင့်ပွဲနှင့် (၂၂-၁၁-၂၀၂၅)ရက် (စနေနေ့) တွင် ဘွဲ့နှင်း သဘင် ကျင်းပပြုလုပ်မည် ဖြစ်ပါသည်။

၂။ ဘွဲ့နှင်းသဘင်လျှောက်လွှာ လျှောက်ထားလိုသူများသည် သတင်းအချက် အလက် နည်းပညာတက္ကသိုလ်တွင် သတ်မှတ်ထားသော လျှောက်လွှာပုံစံဖြင့် ဘွဲ့နှင်းသဘင်လျှောက်လွှာတွင် ဖော်ပြပါရှိသည့် ပုံးတွဲပေးပို့မည့် စာရွက် စာတမ်းများနှင့် (၃)လအတွင်း ရိုက်ကူးထားသော ၂" x ၃ ½" အရွယ်ဓါတ်ပုံ(၃) ပုံနှင့်အတူ ဘွဲ့နှင်းသဘင်တက်ရောက်ရန် (သို့မဟုတ်)အစားရောက် ဘွဲ့

ပြည်ထောင်စုသမ္မတမြန်မာနိုင်ငံတော် ပြည်ထောင်စုတရားလွှတ်တော်ချုပ် ကြော်ငြာစာအမှတ် (၁ / ၂၀၂၅) လျှောက်လွှာခေါ်ယူခြင်း

၁။ ပြည်ထောင်စုတရားလွှတ်တော်ချုပ် လက်အောက်ရှိ တရားရုံးအသီးသီးတွင် လစာနှုန်း ကျပ် ၂၁၆၀၀–၂၀၀၀–၂၂၆၀၀ ရရှိသော တရားရေးဝန်ထမ်းအဆင့် (၄) (ဒုတိယမြို့နယ် တရားသူကြီးအဆင့်) ရာထူးနေရာ(၅၀)နေရာနှင့် e-Government ဌာန၊ ဒုတိယဦးစီးမှူးရာထူးနေရာ(၂)နေရာ လစ်လပ်လျက်ရှိပါသဖြင့် ၂၀၂၅ – ၂၀၂၆ ဘဏ္ဍာရေးနှစ်တွင် အဆိုပါရာထူးနေရာကို လျှောက်ထားလိုသူများအတွက် လျှောက်လွှာခေါ်ယူခြင်းဖြစ်သည်။

၂။ (က) **တရားရေးဝန်ထမ်းအဆင့်(၄)(ဒုတိယမြို့နယ်တရားသူကြီးအဆင့်)** လျှောက်ထားသူသည်–
(၁) ပြည်ထောင်စုသမ္မတမြန်မာနိုင်ငံသားဖြစ်ရမည်။
(၂) အနိမ့်အရွယ်ဒုဝေဒှ့်, (အယ်လ်အယ်လ်ဘီတွဲ့) ရရှိပြီးသူဖြစ်ရမည်။
(၃) ဒေသဓလွေးသွားရောက်တာဝန်ထမ်းဆောင်နိုင်သူ ဖြစ်ရမည်။
(၄) ကျန်းမာသန်စွမ်းသူဖြစ်ရမည်။
(၅) **၂၀၂၅ ခုနှစ်၊ ဒီဇင်ဘာလ ၃၁ ရက်နေ့** တွင် အသက်(၂၅) နှစ်ထက် မကျော်လွန်သူဖြစ်ရမည်။ မဟာဥပဒေဘွဲ့ ရရှိသူဖြစ်ပါက အသက်(၂၈)နှစ်ထက် မကြီးသူဖြစ်ရမည်။ လက်ရှိဝန်ထမ်းဖြစ်ပါက အသက် (၂၇) နှစ်ထက် မကြီးသူဖြစ်ရမည်။
(၆) အကျင့်စာရိတ္တကောင်းမွန်သူဖြစ်ရမည်။

(ခ) **e-Government ဌာန၊ ဒုတိယဦးစီးမှူးရာထူးလျှောက်ထားသူ** သည်–
(၁) ပြည်ထောင်စုသမ္မတမြန်မာနိုင်ငံသားဖြစ်ရမည်။
(၂) အနိမ့်အရွယ်၊ B.C.Sc, B.E(IT), B.C.Tech, B.E(IST) ဘွဲ့တစ်ခုခု ရရှိပြီးသူဖြစ်ရမည်။
(၃) တက္ကသိုလ်တစ်ခုခုမှ အခြားဘွဲ့တစ်ခုခုရရှိပြီး နည်းပညာဆိုင်ရာ ဒီပလိုမာဘွဲ့တစ်ခုခု ရရှိပြီးသူ ဖြစ်ရမည်။
(၄) ဒေသဓလွေးသွားရောက်တာဝန်ထမ်းဆောင်နိုင်သူ ဖြစ်ရမည်။
(၅) ကျန်းမာသန်စွမ်းသူဖြစ်ရမည်။
(၆) **၂၀၂၅ ခုနှစ်၊ ဒီဇင်ဘာလ ၃၁ ရက်နေ့** တွင် အသက်(၃၀) နှစ်ထက်မကျော်လွန်သူ ဖြစ်ရမည်။
(၇) အကျင့်စာရိတ္တကောင်းမွန်သူဖြစ်ရမည်။

၃။ (က) တရားရေးဝန်ထမ်းအဆင့်(၄)(ဒုတိယမြို့နယ်တရားသူကြီးအဆင့်) လျှောက်ထားသူသည် ရေးဖြေစာမေးပွဲဖြေဆိုရမည်။ ရေးဖြေစာမေးပွဲတွင် အောက်ပါဘာသာရပ် (၄) ခုကို ဖြေဆိုရမည်–
- မြန်မာစာ
- အင်္ဂလိပ်စာ
- အထွေထွေဗဟုသုတ
- ဥပဒေဘာသာရပ်

(၂၀၀ စ ခုနှစ်၊ ပြည်ထောင်စုသမ္မတမြန်မာနိုင်ငံတော် ဖွဲ့စည်းပုံအခြေခံဥပဒေ၊ ရာဇသတ်ကြီး၊ ရာဇဝတ်ကျင့်ထုံးဥပဒေ၊ အထူးနှင့် အထွေထွေဥပဒေ၊ တရားမကျင့်ထုံးဥပဒေ၊ သက်သေခံဥပဒေ)

(ခ) e-Government ဌာန၊ ဒုတိယဦးစီးမှူးရာထူး လျှောက်ထားသူသည် ရေးဖြေ စာမေးပွဲဖြေဆိုရမည်။ ရေးဖြေစာမေးပွဲတွင် အောက်ပါဘာသာရပ် (၄) ခုကို ဖြေဆိုရမည်–
- မြန်မာစာ
- အင်္ဂလိပ်စာ
- အထွေထွေဗဟုသုတ
- နည်းပညာဘာသာရပ်

(ဂ) ရေးဖြေစာမေးပွဲ အောင်ခြင်းသူများကိုသာ လူတွေ့,စစ်ဆေးခြင်း ပြုမည်။

၄။ စာမေးပွဲဝင်ကြေး ၁၀၀၀ ကျပ် (ကျပ်တစ်ထောင်တိတိ)ကို မြို့နယ်များမှ လျှောက်ထားသူများသည် မိမိတို့မြို့နယ်များရှိ မြန်မာ့စီးပွားရေးဘဏ်(ရုံးခွဲ)များတွင် ဘဏ်ငွေလွှဲလက်မှတ်ပြုလုပ်၍ လက်ထောက်အထွေထွေမန်နေဂျာ၊ နေပြည်တော်ဘဏ်(အမှတ်–၀၁၀၂၅၉)သို့ ပေးသွင်းရပါမည် သို့မဟုတ် နေပြည်တော်၊ မြန်မာ့စီးပွားရေးဘဏ်ရှိ ငွေစာရင်းအမှတ် (အမှတ်–၀၁၀၂၅၉) သို့ လည်းပေးသွင်းနိုင်ပါသည်။

၅။ လျှောက်လွှာတွင် လိပ်စာအပြည့်အစုံ (စာတိုက်အမည်ပါ) ဖော်ပြ၍ လျှောက်လွှာနှင့်အတူ –
(က) ဝင်ကြေးငွေပေးသွင်းသည့် ငွေသွင်းပြေစာလက်ခံမူရင်း (သို့မဟုတ်)ချလုပ်မူရင်း
(ခ) ပညာအရည်အချင်းလက်မှတ်မိတ္တူမှန်၊ (စစ်ဆေးသည့်အခါမူရင်း တင်ပြနိုင်ရမည်)
(ဂ) အမှတ်စာရင်းမိတ္တူမှန်၊
(ဃ) အသက်အတွက် တက္ကသိုလ်ဝင်ခွင့်လက်မှတ် မိတ္တူမှန် (သို့မဟုတ်) အခြေခံပညာ အထက်တန်း စာမေးပွဲ အောင်လက်မှတ် မိတ္တူမှန် (စစ်ဆေးသည့်အခါ မူရင်း တင်ပြနိုင်ရမည်)
(င) လူမှုရေး ဆောင်ရွက်ချက် အကျဉ်းချုပ်နှင့် ဓာတ်ပုံ (၁) ပုံ၊
(စ) ဝန်ထမ်းမဟုတ်သူများအတွက် ပြန်တမ်းဝင်အရာရှိ တစ်ဦးထံမှ (၂၅-၁၀-၂၀၂၅) ရက်နေ့ နောက်ပိုင်းရရှိသည့် အကျင့်စာရိတ္တ ကောင်းမွန်ကြောင်း ထောက်ခံချက် မူရင်း
(ဆ) ဝန်ထမ်းမဟုတ်သူများအတွက် အလုပ်သမားမှတ်ပုံတင်ကတ်ပြား မိတ္တူမှန်ကို ပူးတွဲပါရှိရမည်။

၆။ ရွေးချယ်ခံရသူများသည် သတ်မှတ်ထားသည့် ဆေးအဆင့်နှင့် ပြည့်စုံကြောင်း ဆေးလက်မှတ်တင်ပြနိုင်ရမည်။

၇။ လျှောက်ထားသူများသည် သတ်မှတ်ထားသော လျှောက်လွှာပုံစံဖြင့် လျှောက်ထားရမည်။ လျှောက်လွှာပုံစံများကို တိုင်းဒေသကြီး/ ပြည်နယ် တရားလွှတ်တော်များ၌ စာမေးပွဲဝင်ကြေးငွေပေးသွင်းပြီးဖြစ်ကြောင်း ဘဏ်ငွေလွှဲလက်မှတ် (သို့မဟုတ်) ချလုပ်ကြိုတည်၍လျှောက်လွှာတစ်စောင်လျှင် ၁၀၀၀ ကျပ်ခန့်းဖြင့် ဝန်ထမ်းဖြစ်ပါက (၂)စောင်နှင့် ဝန်ထမ်း မဟုတ်သူများ (၁) စောင် ဝယ်ယူဖြည့်သွင်းလျှောက်ထားရပါမည်။

၈။ (က) ဝန်ထမ်းများသည် လျှောက်လွှာ(၁)စောင်ကို မိမိတို့ဝယ်ယူသည့် တိုင်းဒေသကြီး/ ပြည်နယ်တရားလွှတ်တော်များတွင် ၂၀၂၅ ခုနှစ်၊ နိုဝင်ဘာလ ၂၄ ရက်နေ့ ရုံးချိန်အတွင်း နောက်ဆုံးထားရှိ တင်သွင်းရမည်။ ကျန်လျှောက်လွှာ(၁)စောင်ကို မိမိတို့ တာဝန်ထမ်းဆောင်သည့် ဌာနဆိုင်ရာအကြီးအကဲမှတစ်ဆင့် ပြည်ထောင်စုတရားလွှတ်တော်ချုပ်သို့ ကြိုတင်ပေးပို့ရန် ဖြစ်သည်။

(ခ) ဝန်ထမ်းမဟုတ်သူများသည် လျှောက်လွှာများကို မိမိတို့ဝယ်ယူသည့် တိုင်းဒေသကြီး/ပြည်နယ်တရားလွှတ်တော်များတွင် ၂၀၂၅ ခုနှစ်၊ နိုဝင်ဘာလ ၂၄ ရက်နေ့ ရုံးချိန်အတွင်း နောက်ဆုံးထားရှိ တင်သွင်းရမည်။

၉။ ရေးဖြေစာမေးပွဲကို ရန်ကုန်နှင့် မန္တလေးမြို့များတွင် ၆-၁၂-၂၀၂၅ နှင့် ၇-၁၂-၂၀၂၅ ရက်နေ့တို့တွင် ဖြေဆိုရမည်ဖြစ်ပြီး ဖြေဆိုခွင့်လက်မှတ်များကို ၄-၁၂-၂၀၂၅ နှင့် ၅-၁၂-၂၀၂၅ ရက်နေ့တို့တွင် ရုံးချိန်အတွင်း လူကိုယ်တိုင် နိုင်ငံသားစိစစ်ရေးကတ်ပြားမူရင်းပြသ၍ အောက်ပါအတိုင်း လာရောက် ထုတ်ယူရမည်။ သတ်မှတ်ရက်ကျော်လွန်ပါက ဖြေဆိုခွင့်လက်မှတ်များကို ထုတ်ပေးနည်းမထုတ်ပါ။

စာမေးပွဲဖြေဆိုခွင့်ကတ်ပြား ထုတ်ယူမည့်နေရာ

ကချင်၊ ကယား၊ ချင်း၊ စစ်ကိုင်း မကွေး၊ မန္တလေး၊ ရှမ်း	တိုင်းဒေသကြီးတရားရေးဦးစီးမှူးရုံး မန္တလေးတိုင်းဒေသကြီးတရားလွှတ်တော် မန္တလေးမြို့
ကရင်၊ တနင်္သာရီ၊ ပဲခူး၊ မွန်၊ ရခိုင်၊ ရန်ကုန်၊ ဧရာဝတီ	တိုင်းဒေသကြီးတရားရေးဦးစီးမှူးရုံး ရန်ကုန်တိုင်းဒေသကြီးတရားလွှတ်တော် ရန်ကုန်မြို့

၁၀။ လျှောက်လွှာနှင့်စပ်လျဉ်း၍ သတ်မှတ်ထားသော စာရွက်စာတမ်း မပြည့်စုံလျှင်သော်လည်းကောင်း၊ သတ်မှတ်ထားသောရက်ထက် နောက်ကျရောက်ရှိလျှင်သော်လည်းကောင်း လျှောက်လွှာများကို လက်ခံစစ်ဆေးမည်မဟုတ်ပါ။

၁၁။ ရွေးချယ်ခြင်းခံရပါက အနည်းဆုံး(၇)နှစ် တာဝန်ထမ်းဆောင်နိုင်သူဖြစ်ရမည်။

၁၂။ ရေးဖြေစာမေးပွဲ လာရောက်ဖြေဆိုရာတွင်သော်လည်းကောင်း၊ လူတွေ့, စစ်ဆေးရန် လာရောက်သည့်အခါတွင်သော်လည်းကောင်း မိမိစီရင်ဝင်ဖြင့် လာရောက်ကြရမည်။

ပြည်ထောင်စုတရားလွှတ်တော်ချုပ်

ငြင်းချက်ထုတ်ရန်ဆင့်စာ
(တရားမကျင့်ထုံးဥပဒေ အမိန့် - ၅၊ နည်းဥပဒေ ၂၀)
ဒဂုံမြို့သစ်ခရိုင်တရားရုံးတော်
၂၀၂၅ ခုနှစ်၊ တရားမကြီးမှုအမှတ်-၁၆၅

ဒေါ်ထိုင်းလန် နှင့် ၁။ ဦးသန်းထွဋ်ဦး
၂။ ဒေါ်ခင်မျိုးနောင်
(တရားလို) (တရားပြိုင်များ)

ရန်ကုန်တိုင်းဒေသကြီး၊ ဒဂုံမြို့သစ်(အရှေ့ပိုင်း)မြို့နယ်၊ (၁၁၀)ရပ်ကွက်၊ အမှတ်(၇၃)နေ(၁၀)တရားပြိုင် ဦးသန်းထွဋ်ဦး နှင့် (၂)တရားပြိုင်ဒေါ်ခင်မျိုးနောင် (ယခုနေရပ် လိပ်စာမသိသူ) တို့သိစေရမည်။

သင်တို့အပေါ်၌တရားလို က"(၂၀-၄-၂၀၀၆)ရက်နွဲ့ပါ အိမ်နှင့်မြေအဖြူးအပိုင် အရောင်းအဝယ်အာမခံကတိပဋိညာဉ်အတိုင်း မှတ်ပုံတင်အရောင်းအဝယ်စာချုပ် ပြုလုပ်ချုပ်ဆိုပေးစေလိုမူ" လျှောက်ထားခွဲဆိုသည်ဖြစ်၍ သင်ကိုယ်တိုင်ဖြစ်စေ၊ ၎င်းအမှုနှင့်စပ်လျဉ်း၍ အရေးကြီးသည့်စကားအရပ်ရပ်တို့ကို ချေပပြောဆိုနိုင်သူ ကိုယ်စားလှယ်နှင့်ဖြစ်စေ၊ ရှေ့နေနှင့်ဖြစ်စေ ၂၀၂၅ ခုနှစ်၊ နိုဝင်ဘာလ ၂၄ ရက် (၁၃၈၇ ခုနှစ်၊ နတ်တော်လဆန်း ၅ရက်) မွန်းမတည့်မီ နံနက် ၉:၃၀နာရီတွင် အထက်အမည်ပါသူ တရားလိုဓါတ်အဆိုလွှာကို ထုချေချင်းလင်းရန် ရုံးတော်သို့ လာရောက်ရမည်။ဒုင်းပြင်အထက်ပါနေ့ရက်တွင် သင်မလာရောက်ပျက်ကွက်ခဲ့လျှင် သင့်မျက်ကွယ်တွင်ငြင်းချက်များကို ထုတ်ပေးလိမ့်မည်။ ၎င်းပြင် တရားလို က ကြည့်ရှုလိုသည့် သက်ဆိုင်သည့်စာရွက်စာတမ်းများနှင့် သင်ကထုချေတင်ပြအဖို့ပြုလိုသည့် စာချုပ်စာတမ်းအစရှိသည်တို့ကိုသင်နှင့်အတူယူဆောင်လာရမည်။ သို့မဟုတ် သင့်ကိုယ်စားလှယ်ရှေ့နေလက်တွင် ထည့်သွင်းလိုက်ရမည်။ သင်က ထုချေလွှာတင်သွင်းလိုလျှင် အမှုမဆိုင်မီလေးရက်က တင်သွင်းရမည်။

၂၀၂၅ ခုနှစ်၊ အောက်တိုဘာလ ၂၃ ရက် ဤရုံးတံဆိပ်ရိုက်နှိပ်၍ ကျွန်ုပ် လက်မှတ်ရေးထိုးထုတ်ပေးလိုက်သည်။

(သီတာနွယ်)
ခရိုင်တရားသူကြီး
ဒဂုံမြို့သစ်ခရိုင်တရားရုံး

အမည်ပြောင်း

(၁)ဦးဇောနုည့အောင်၏ သားဖြစ်သူ မြတ်မြို့, အထက(ခွဲ) ရွှေပေး၊ Grade-6(A)မှ မောင်အောင်မင်းခန့်အား ယနေ့မှစ၍ မောင်အောင်ရှင်းသန့်ဦး ဟုပြောင်းလဲခေါ်ဆိုပါရန်။

မောင်အောင်ရှင်းသန့်ဦး

အမည်မှန်

(၁)ဦးစိုးလင်း၏သားဖြစ်သူ မြတ်မြို့,မြင်းမိုရ်ကိုယ်ပိုင်အထက်တန်းကျောင်း၊ Grade-6 မှ မောင်ဘုန်းပြည့် မောင်၏အမည်မှန်မှာ အိမ်ထောင်စုစာရင်းအရ မောင်ပြည့်စုံမင်းသန့် ဖြစ်ပါကြောင်း။ **မောင်ပြည့်စုံမင်းသန့်**

ကျေးဇူးဆပ်ပါမည်

ကောသောင်းမြို့,အောင်သူခရပ်, နှင်းဆီလမ်း၊ အမှတ်(၄၁)နေ ဒေါ်အေးနိုလာဝင်း (၆/ကသန(နိုင်) ၀၃၄၇၅၀) ပိုင် "ကောင်းပြည်စုံ" FKD/0003/10) ငါးယမ်စက်လေ့၏ ဂရန်/LSA မူရင်းများ ပျောက်ဆုံးသွားပါသဖြင့် တွေ့ရှိက အကြောင်းကြားပေးပါရန်။

ဖုန်း-၀၉-၄၂၂၁၉၇၈၃

ကျေးဇူးဆပ်ပါမည်

ကောသောင်းမြို့ ချွေတော်ရပ်၊ (၁)လမ်း၊ အမှတ်(၃၇)နေ ဦးစောထိုက် (၆/လလန(နိုင်)၀၆၀၃၉၇)ပိုင် "ဗိုင်ဖြိုး အောင်(FMD/0005/10) ငါးဖမ်းစက်လေ့၏ ဂရန်/ LSA မူရင်းများ ပျောက်ဆုံးသွားပါသဖြင့် တွေ့ရှိက အကြောင်းကြားပေးပါရန်။

ဖုန်း-၀၉-၄၂၂၁၉၇၈၃

မော်တော်ယာဉ်မှတ်ပုံတင်စာအုပ် မိတ္တူလျှောက်ထားခြင်း

ယာဉ်အမှတ် ၂၉ယ/၅၇၇၃၁, Honda Wave 110, M/C ယာဉ်လက်ဝယ်ရှိသူ ဒေါ်မြင့်မြင့်အေး ၁၂/မဂန(နိုင်)၀၉၆၂၆၅ က ယာဉ်မှတ်ပုံတင်စာအုပ်(ကမ-၃) ပျောက်ဆုံး၍ မိတ္တူထုတ်ပေးရန် လျောက်ထားလာပါသည်။သက်သေခိုင်လုံသောအထောက်အထားများဖြင့် ကြော်ငြာပါရှိပြီး ရက်ပေါင်း(၃၀)ရက်အတွင်း အောက်ဖော်ပြပါရုံးသို့ ကိုယ်တိုင် လာရောက်ကန့်ကွက်နိုင်ပါသည်။

ကည်န၊ တိုင်းဒေသကြီး ဦးစီးမှုန်းရုံး(ထားဝယ်)

ယာဉ်မှတ်ပုံတင်စာအုပ် မိတ္တူလျှောက်ထားခြင်း

ယာဉ်အမှတ် 60W/83035 ယာဉ်လက်ဝယ်ရှိသူ ဦးစိုးသူ ၇/ဒဥန(နိုင်)၁၂၁၁၉၁ က (ကမ-၃) ပျောက်ဆုံး၍ မိတ္တူထုတ်ပေးရန် လျှောက်ထားလာပါသည်။ ကန့်ကွက်လိုပါက ဒီစာလွှာထွက်ပေါ်ရက်မှ (၃၀)ရက်အတွင်း အောက်ဖော်ပြပါရုံးသို့ ကိုယ်တိုင် လာရောက်ကန့်ကွက်နိုင်ပါသည်။

ကည်န၊ တိုင်းဒေသကြီး ဦးစီးမှုန်းရုံး(ဝဲနှင်)

ယာဉ်မှတ်ပုံတင်စာအုပ် မိတ္တူလျှောက်ထားခြင်း

ယာဉ်အမှတ် 67W/83609, Herley Wave-125, M/C ယာဉ်လက်ဝယ်ရှိသူ ဦးမျိုးအောင်ဇော် ၁၄/ဖပန(နိုင်)၁၂၅၂၂ က(ကမ-၃)ပျောက်ဆုံး၍ မိတ္တူထုတ်ပေးရန် လျှောက်ထားလာပါသည်။ ကန့်ကွက်လိုပါက ဒီစာလွှာထွက်ပေါ်ရက်မှ ရက်ပေါင်း(၃၀)ရက်အတွင်း အောက်ဖော်ပြပါရုံးသို့ ကိုယ်တိုင် လာရောက်ကန့်ကွက်နိုင်ပါသည်။

ကည်န၊ ခရိုင်ရုံး(ဖျာပုံမြို့)

အများသိစေရန်နှင့် ကန့်ကွက်နိုင်ကြောင်း ကြော်ငြာခြင်း

ကရင်ပြည်နယ်၊ မြဝတီခရိုင်၊ မြဝတီမြို့၊ အမှတ် (၄)ရပ်ကွက်၊ အကွက်အမှတ် (၂၁/မွန်ယမိယတ္တိအကွက်)၊ ဦးပိုင်အမှတ် (၁၀၉/၁၁၅)၊ ဧရိယာ (၀.၀၅၅)ကေရို မြေကွက်နှင့် ဦးပိုင်အမှတ် (၁၀၆/၁၁၅)၊ ဧရိယာ (၀.၀၅၅)ကေရို မြေကွက်တို့သည် ဒေါ်ဟလေအယ်ဖြင့် နှစ် (၃၀)ဆေြြားကုန်ရရှိထားပြီးသူ ဂရန်အမည်ပေါက်သူ ဒေါ်ဟလေ (အထူး ကိုယ်စားလှယ်လွှဲအပ်ခြင်းခံရသူ ဒေါ်ဝါဝေထွေး)ထံမှ ဒေါ်အေးမိမိမှလိုင် ၁၀/သထန(နိုင်)၁၅၁၆၂၂ က ဧရိယာပေါ်မြေကွက်(၂)ကွက်ကို (၁၈-၁၁-၂၀၂၄) ရက်စွဲပါ စာချုပ်အမှတ် (၁၀၀/၂၀၂၄)အရ ဝယ်ယူပိုင်ဆိုင်ခွင့်ပြီး ဦးပိုင်ပေါင်းစပ်ခွင့်/ မြေငှားဂရန် အမည်ပြောင်းလျှောက်ထားလာမှုအပေါ် ကန့်ကွက်တင်ပြလိုလျှင် မည်သူမဆို ကျွဲကြောင်းဧရိယာ ခိုင်လုံစွာဖြင့် ယခုကြော်ငြာစာပါသည့်ရက်မှစ၍ (၁၅)ရက်အတွင်း မြဝတီခရိုင်အထွေထွေအုပ်ချုပ်ရေးဦးစီးဌာနသို့ လာရောက် ကန့်ကွက်နိုင်ပါကြောင်းနှင့် ကန့်ကွက်သူမရှိပါက လျှောက်ထားမှုအား လုပ်ထုံးလုပ်နည်းညွှန်ကြားချက်များနှင့်အညီ ဆက်လက် ဆောင်ရွက်သွားမည်ဖြစ်ပါကြောင်း အများသိစေရန် ကြော်ငြာအပ်ပါသည်။

ကော်လီတွော်အရာရှိ
မြဝတီခရိုင်အထွေထွေအုပ်ချုပ်ရေးဦးစီးဌာန

လူပုဂ္ဂိုလ်တစ်ဦးတည်း ဖြစ်ပါကြောင်း

ကန်ကြီးထောင့်မြို့,နယ်၊ အ.ဝ.က-ကုန်းစုမှ လက်ထောက်မူလတန်းပြဆရာမ ဒေါ်စမ်းစမ်းဝင်း ၁၄/ဟသရ(နိုင်)၁၁၈၆၁၁ ဇာ ဖခင် မန်းထွန်းကြိုင်နှင့် ဦးထွန်းကြိုင်မှာ လူပုဂ္ဂိုလ်တစ်ဦးတည်း ဖြစ်ပါကြောင်း။

ဒေါ်စမ်းစမ်းဝင်း (၁) ဒေါ်စန်းစန်းဝင်း

လူပုဂ္ဂိုလ်တစ်ဦးတည်း ဖြစ်ပါကြောင်း

ကန်ကြီးထောင့်မြို့,နယ်၊အ.ဝ.က-(၂)မှ ကျောင်းအုပ်ဆရာကြီး ဓနိလာ ၁၄/ဟသရ(နိုင်)၀၂၃၆၁၁ ဇာ ဖခင် မန်းထွန်းကြိုင်နှင့် ဦးထွန်းကြိုင်မှာ လူပုဂ္ဂိုလ်တစ်ဦးတည်း ဖြစ်ပါကြောင်း။

မန်းထွန်းကြိုင် (၁)ဦးထွန်းကြိုင်

လူပုဂ္ဂိုလ်တစ်ဦးတည်းဖြစ်ပါကြောင်း

ကန်ကြီးထောင့်မြို့,နယ်၊အ.ဝ.က-လှည်းကျိုးမှ ကျောင်းအုပ်ဆရာမကြီး ဒေါ်ခိုင်ဆွေစန်း ၁၄/ကကထ(နိုင်)၁၃၅၂၂၄ ဇာ ဒေါ်ခိုင်ဆွေစန်းသည် တစ်ဦးတည်းဖြစ်ပါကြောင်းနှင့် ၎င်း၏ခေင် ဦးစိုးမြင့်နှင့် ဦးသံချောင်းမှာ လူပုဂ္ဂိုလ်တစ်ဦးတည်း ဖြစ်ပါကြောင်း။

ဒေါ်ခိုင်ဆွေစန်း(၁)ဒေါ်ခိုင်ဆွေစန်း ၁၄/ကကထ(နိုင်)၁၃၅၂၂၄ ဦးစိုးမြင့် (၁) ဦးသံချောင်း

ဖောင်းကြွနံပါတ်ပြားပျောက်လျှောက်ထားခြင်း

ယာဉ်အမှတ် 25W/63383၏ ဖောင်းကြွနံပါတ်ပြားပျောက်ဆုံး၍ ထုတ်ပေးရန် လျှောက်ထားလာပါသဖြင့် ယခင်ဖောင်းကြွနံပါတ်ပြား ပျက်ပြယ်ပါကြောင်း အများသိစေရန် ကြော်ငြာအပ်ပါသည်။

ကည်န၊ ခရိုင်ရုံး(မန္တလေးတောင်ပိုင်း)

အင်္ဂလိပ်ဖောင်းကြွနံပါတ်ပြားပျောက်လျှောက်ထားခြင်း

ယာဉ်အမှတ် 21W/43131 ၏ အင်္ဂလိပ်ဖောင်းကြွနံပါတ်ပြား ပျောက်ဆုံး၍ ထုတ်ပေးရန် လျှောက်ထားလာပါသဖြင့် ယခင်ဖောင်းကြွနံပါတ်ပြား ပျက်ပြယ်ပါကြောင်း အများသိစေရန် ကြော်ငြာအပ်ပါသည်။

ကည်န၊ ခရိုင်ရုံး(မန္တလေးတောင်ပိုင်း)

ဖောင်းကြွနံပါတ်ပြား လျှောက်ထားခြင်း

ယာဉ်အမှတ် 68W/60055, Honda Wave 100, M/C (2x2)R ယာဉ်လက်ဝယ်ရှိသူ ဦးဇေယျာမင်း ၁၄/မမန(နိုင်)၁၉၇၃၀၄ မှ ဖောင်းကြွနံပါတ်ပြားပျောက် လာရောက် လျှောက်ထားလာပါသဖြင့် ကြော်ငြာပါသည့်ရက်မှစ၍ ဖောင်းကြွနံပါတ်ပြားအပောင်းသည် အလို အလျောက် ပျက်ပြယ်ပါကြောင်း အများသိစေရန် ကြေညာအပ်ပါသည်။

ကည်န၊ တိုင်းဒေသကြီးရုံး(ပုသိမ်မြို့)

ဖောင်းကြွနံပါတ်ပြား လျှောက်ထားခြင်း

ယာဉ်အမှတ် AYY/27561, Honda Scoopyi 50, M/C ယာဉ်လက်ဝယ်ရှိသူ ဒေါ်ဇာဇာထွေး ၁၄/ပသန(နိုင်)၂၁၆၆၈ မှ ဖောင်းကြွနံပါတ်ပြားပျောက် လာရောက် လျှောက်ထားလာပါသဖြင့်ကြော်ငြာပါသည့်ရက်မှစ၍ ဖောင်းကြွနံပါတ်ပြားအပောင်းသည် အလို အလျောက် ပျက်ပြယ်ပါကြောင်း အများသိစေရန် ကြေညာအပ်ပါသည်။

ကည်န၊ တိုင်းဒေသကြီးရုံး(ပုသိမ်မြို့)

ယာဉ်မှတ်ပုံတင်စာအုပ် မိတ္တူလျှောက်ထားခြင်း

ယာဉ်အမှတ် 84W/53300, Kenbo 125, M/C ယာဉ်လက်ဝယ်ရှိသူ ဦးအောင်သက်ကို ၅/ဘတလ(နိုင်)၁၁၂၂၁ က(ကမ-၃)ပျောက်ဆုံး၍ မိတ္တူထုတ်ပေးရန် လျှောက်ထားလာပါသည်။ကန့်ကွက်လိုပါက ဒီစာလွှာထွက်ပေါ်ရက်မှ ရက်ပေါင်း(၃၀)ရက်အတွင်း အောက်ဖော်ပြပါရုံးသို့ လူကိုယ်တိုင် လာရောက်ကန့်ကွက်နိုင်ပါသည်။

ကည်န၊ ခရိုင်ရုံး(မန္တလေးတောင်ပိုင်း) မန္တလေးမြို့

ယာဉ်မှတ်ပုံတင်စာအုပ် မိတ္တူလျှောက်ထားခြင်း

ယာဉ်အမှတ် 45W/4753, Honda Click 125, M/C ယာဉ်လက်ဝယ်ရှိသူ ဒေါ်စန္ဒာဝင်း ၁၃/နမတ(နိုင်)၀၃၀၄၃၄ က(ကမ-၃)ပျောက်ဆုံး၍ မိတ္တူထုတ်ပေးရန် လျှောက်ထားလာပါသဖြင့် ကန့်ကွက်လိုပါက ဒီစာလွှာထွက်ပေါ်ရက်မှ ရက်ပေါင်း(၃၀)ရက်အတွင်း အောက်ဖော်ပြပါရုံးသို့ လူကိုယ်တိုင် လာရောက်ကန့်ကွက်နိုင်ပါသည်။

ကည်န၊ ခရိုင်ရုံး(မန္တလေးတောင်ပိုင်း) မန္တလေးမြို့

ယာဉ်မှတ်ပုံတင်စာအုပ် မိတ္တူလျှောက်ထားခြင်း

ယာဉ်အမှတ် 84W/53300, Kenbo 125, M/C ယာဉ်လက်ဝယ်ရှိသူ ဦးအောင်သက်ကို ၅/ဘတလ(နိုင်)၁၁၂၂၁ က(ကမ-၃)ပျောက်ဆုံး၍ မိတ္တူထုတ်ပေးရန် လျှောက်ထားလာပါသဖြင့် ကန့်ကွက်လိုပါက ဒီစာလွှာထွက်ပေါ်ရက်မှ ရက်ပေါင်း(၃၀)ရက်အတွင်း အောက်ဖော်ပြပါရုံးသို့ လူကိုယ်တိုင် လာရောက်ကန့်ကွက်နိုင်ပါသည်။

ကည်န၊ ခရိုင်ရုံး(မန္တလေးတောင်ပိုင်း) မန္တလေးမြို့

အများသိစေရန်နှင့် ကန့်ကွက်နိုင်ကြောင်း ကြော်ငြာခြင်း

ကရင်ပြည်နယ်၊ မြဝတီခရိုင်၊ မြဝတီမြို့၊ အမှတ် (၄)ရပ်ကွက်၊ အကွက်အမှတ် (၂၁/မွန်ယမိယတ္တိအကွက်)၊ ဦးပိုင်အမှတ် (၁၀၉/၁၁၅)၊ ဧရိယာ (၀.၀၅၅)ကေရို မြေကွက်နှင့် ဦးပိုင်အမှတ် (၁၀၆/၁၁၅)၊ ဧရိယာ (၀.၀၅၅)ကေရို မြေကွက်တို့သည် ဒေါ်ဟလေအယ်ဖြင့် နှစ် (၃၀)ဆေြြားကုန်ရရှိထားပြီးသူ ဂရန်အမည်ပေါက်သူ ဒေါ်ဟလေ (အထူး ကိုယ်စားလှယ်လွှဲအပ်ခြင်းခံရသူ ဒေါ်ဝါဝေထွေး)ထံမှ ဒေါ်အေးမိမိမှလိုင် ၁၀/သထန(နိုင်)၁၅၁၆၂၂ က ဧရိယာပေါ်မြေကွက်(၂)ကွက်ကို (၁၈-၁၁-၂၀၂၄) ရက်စွဲပါ စာချုပ်အမှတ် (၁၀၀/၂၀၂၄)အရ ဝယ်ယူပိုင်ဆိုင်ခွင့်ပြီး ဦးပိုင်ပေါင်းစပ်ခွင့်/ မြေငှားဂရန် အမည်ပြောင်းလျှောက်ထားလာမှုအပေါ် ကန့်ကွက်တင်ပြလိုလျှင် မည်သူမဆို ကျွဲကြောင်းဧရိယာ ခိုင်လုံစွာဖြင့် ယခုကြော်ငြာစာပါသည့်ရက်မှစ၍ (၁၅)ရက်အတွင်း မြဝတီခရိုင်အထွေထွေအုပ်ချုပ်ရေးဦးစီးဌာနသို့ လာရောက် ကန့်ကွက်နိုင်ပါကြောင်းနှင့် ကန့်ကွက်သူမရှိပါက လျှောက်ထားမှုအား လုပ်ထုံးလုပ်နည်းညွှန်ကြားချက်များနှင့်အညီ ဆက်လက် ဆောင်ရွက်သွားမည်ဖြစ်ပါကြောင်း အများသိစေရန် ကြော်ငြာအပ်ပါသည်။

ကော်လီတွော်အရာရှိ
မြဝတီခရိုင်အထွေထွေအုပ်ချုပ်ရေးဦးစီးဌာန

မကွေးတိုင်းဒေသကြီးအစိုးရအဖွဲ့
မကွေးတိုင်းဒေသကြီးစည်ပင်သာယာရေးအဖွဲ့
မကွေးမြို့နယ်စည်ပင်သာယာရေးအဖွဲ့
မကွေးမြို့၊ မြို့ရှောင်လမ်း ကုန်တင်ကုန်ချကားကြီးဝင်းအတွင်း အနောက်ဘက်ခြမ်းရှိ ဗီတိခန်း (၂၈)ခန်းအား Shop Houseလုပ်ငန်းစီမံကိန်းအား အကျိုးတူပူးပေါင်းဆောင်ရွက်သည့်နည်းစနစ်ဖြင့် ဆောင်ရွက်နိုင်ရန် အတွက် စီတ်ပါဝင်စားသည့် မြန်မာနိုင်ငံသားလုပ်ငန်းရှင်၊ ကုမ္ပဏီများအား စီတ်ဝင်စားမှုဖော်ပြခြင်း လျှောက်လွှာ(Expression of Interest – EOI) ခေါ်ယူဖိတ်ခေါ်အပ်ပါသည်။

စီတ်ဝင်စားသည့် မြန်မာနိုင်ငံသား လုပ်ငန်းရှင်/ကုမ္ပဏီများသည် စီတ်ဝင်စားမှုဖော်ပြခြင်း လျှောက်လွှာ(Expression of Interest –EOI)အား ညွှန်ကြားချက်အမှတ် ၃/၂၀၁၈တွင် ထုတ်ပြန်ထားသည့် နိုင်ငံခြင်းမြေ၊ အဆောက်အအုံများ ငှားရမ်းခြင်း၊ ရွေ့ပြောင်းခြင်းနှင့် အကျိုးတူလုပ်ကိုင်ခြင်း များတွင် လိုက်နာရမည့်ညွှန်ကြားချက်များနှင့်အညီ မကွေးမြို့နယ် စည်ပင် သာယာရေးအဖွဲ့ချုပ်သို့ ၂၀၂၅ခုနှစ်၊ နိုဝင်ဘာလ(၁၂)ရက် ညနေ(၁၆:၀၀)နာရီ (မြန်မာစံတော်ချိန်)အရောက် နောက်ဆုံးထားပေးပို့ရမည် ဖြစ်ပါသည်။

လျှောက်လွှာတင်သွင်းရာတွင်ပါဝင်ရမည့် အချက်အလက်များမှာ အောက်ဖော်ပြပါအတိုင်း ဖြစ်ပါသည်-

- လုပ်ငန်းရှင် / ကုမ္ပဏီ၏ Profile နှင့် အခွန်ကင်းရှင်းကြောင်း ထောက်ခံချက်
- ဆောင်ရွက်လိုသည့် လုပ်ငန်းအမျိုးအစားနှင့် Design Proposal
- Summary of Cost Estimation
- Work Schedule

Expression of Interest – EOI Form အဆိုပြုလွှာပုံစံနှင့် သတ်မှတ်စည်းကမ်း၊ လမ်းညွှန်ချက်များအား ရုံးချိန်အတွင်း အင်ဂျင်နီယာဌာနခွဲ၊ မကွေးမြို့နယ်စည်ပင်၊ တယ်လီဖုန်းအမှတ်- ၀၆၃ - ၂၁၂၀၄၀၊ ၀၉-၄၂၀၀၉၅၂၉များသို့ ဆက်သွယ်၍ မိမိတို့၏ ကုမ္ပဏီဆိုင်ရာ အထောက်အထား မိတ္တူများပြသပြီး အထက်ပါလိပ်စာတွင် (၂၇-၁၀-၂၀၂၅)ရက်မှ (၁၁-၁၁-၂၀၂၅) ရက်အတွင်း ဝယ်ယူနိုင်ပါသည်။

တင်ဒါကော်မတီ
မကွေးမြို့နယ်စည်ပင်သာယာရေးအဖွဲ့

ကန့်ကွက်နိုင်ကြောင်းကြော်ငြာခြင်း

နေပြည်တော်၊ ပုဇွန်တိုချိမြို့၊ မင်္ဂလာဒီဂေါက်ကွက်၊ မြေတိုင်းရပ်ကွက်အမှတ် ၃/မြို့မတောင်ရပ်၊ မြေဧရိယာ (၀.၁၄၆၈၈)ရှိ မြေကွက်အမှတ်(၀-၁၃၉၃)ကို အပည်ပေါက် ဦးကျော်ဝင်း(၁၁)ဦးထွန်းဌေ ၁၃/တကနှ(နိုင်)၀၄၉၀၉၄၄ မှတပ်တင် အရောင်းအဝယ်စာချုပ်ဆိုရန်အတွက် မြေပုံ၊ မြေဈေးဝယ်လျှောက်ထား လာပါသဖြင့် ကန့်ကွက်လိုသူများအနေဖြင့် တရားဝင်ပိုင်ဆိုင်မှု စာချုပ် စာတမ်းများ၊ တရားရုံး အမိန့်ဒီကရီများ အထောက်အထားဖြင့်လုံခွတ်ပြီး ဖြို့ပြစီမံကိန်းနှင့်မြေစီမံခန့်ခွဲမှုဥာနသို့ ဤကြေညာချက်ပါရှိသည့် ရက်မှစ၍ (၁၅)ရက်အတွင်း နောက်ဆုံးထားပြီး လာရောက်ကန့်ကွက်နိုင်ကြောင်းနှင့် သတ်မှတ်ကာလအတွင်း ကန့်ကွက်သူမရှိပါက ဌာနဆို/လုပ်ထုံးလုပ်နည်းများ နှင့်အညီ မြေပုံ၊ မြေရာဇဝင်လျှောက်ထား လာမှုအား ဆက်လက်ဆောင်ရွက် သွားမည်ဖြစ်ကြောင်း ကြေညာလိုက်သည်။

မြို့ပြစီမံကိန်းနှင့်မြေစီမံခန့်ခွဲမှုဥာန
နေပြည်တော်စည်ပင်သာယာရေးကော်မတီ

ယာဉ်မှတ်ပုံတင်စာအုပ် မိတ္တူလျှောက်ထားခြင်း

ယာဉ်အမှတ် 2R/4581, SUZUKI ERTIGA ARK, STATION WAGON (4x2) ယာဉ်လက်ဝယ်ရှိသူ ဦးဖြင့်ကျော် (ခ)သက်ဦး ၅/ဓရန(နိုင်) ၁၉၃၂၁၆ က(ကမ-၃)ပျောက်ဆုံး၍ မိတ္တူထုတ်ပေးရန် လျှောက်ထား လာပါသည်။ ကန့်ကွက်လိုပါက ခိုင်လုံသော အထောက်အထားများဖြင့် ကြော်ငြာသည့်ရက်မှ ရက်၃၀ အတွင်း အောက်ဖော်ပြပါရုံးသို့ လူကိုယ်တိုင်လာရောက် ကန့်ကွက်နိုင်ပါသည်။

ကညာ၊ ခရိုင်ရုံး
(မန္တလေးတောင်ပိုင်း)မန္တလေးမြို့

ယာဉ်မှတ်ပုံတင်စာအုပ် မိတ္တူလျှောက်ထားခြင်း

ယာဉ်အမှတ် 17W/99396, Kenbo 125 ယာဉ်လက်ဝယ်ရှိသူ ဦးမင်းဇော် ၉/မနမ(နိုင်)၀၁၈၄၂၈ က(ကမ-၃) ပျောက်ဆုံး၍ မိတ္တူထုတ်ပေးရန် လျှောက်ထားလာပါသည်။ ကန့်ကွက်လိုပါက ခိုင်လုံသော အထောက်အထားများဖြင့် ကြော်ငြာသည့်ရက်မှ ရက်၃၀အတွင်း အောက်ဖော်ပြပါရုံးသို့ လူကိုယ်တိုင်လာရောက် ကန့်ကွက်နိုင်ပါသည်။

ကညာ၊ ခရိုင်ရုံး
(မန္တလေးမြောက်ပိုင်း)
မန္တလေးမြို့

ယာဉ်မှတ်ပုံတင်စာအုပ် မိတ္တူလျှောက်ထားခြင်း

ယာဉ်အမှတ် 56W/38616 ယာဉ်လက်ဝယ်ရှိသူ ဦးတင်စိုး ၁၀/ပနန (နိုင်)၁၀၀၂၇၆ က(ကမ-၃)ပျောက်ဆုံး၍ မိတ္တူထုတ်ပေးရန် လျှောက်ထား လာပါသည်။ ကန့်ကွက်လိုပါက ခိုင်လုံသော အထောက်အထားများဖြင့် ကြော်ငြာသည့်ရက်မှ ရက်၃၀ အတွင်း အောက်ဖော်ပြပါရုံးသို့ လူကိုယ်တိုင်လာရောက် ကန့်ကွက် နိုင်ပါသည်။

ကညာ၊ ခရိုင်ရုံး
(သထုံ)

ဖောင်းကြွနံပါတ်ပြား လျှောက်ထားခြင်း

ယာဉ်အမှတ် GG/2419, TOYOTA PROBOX NCP51, Station WAGON (4x2)(R) အမည်ပေါက်သူ/ယာဉ် လက်ဝယ်ရှိသူ ဦးမူဟာမက်ခူဘိုင် ၁၂/ဒပန(နိုင်)၀၆၆၀၇၅ မှ ဖောင်းကြွ နံပါတ်ပြား ပျောက်ဆုံး/ပျက်စီး၍ မိတ္တူထုတ်ပေးရန် လျှောက်ထားလာ ပါသည်။ ယခင်ဖောင်းကြွနံပါတ်ပြား ပျက်ပြယ်ပါကြောင်း အများသိစေရန် ကြေညာအပ်ပါသည်။

ကညာ၊ ပြည်နယ်ရုံး
(ဘားအံ)

ပြည်ထောင်စုသမ္မတမြန်မာနိုင်ငံတော်အစိုးရ ဘဏ္ဍာရေးနှင့်အစွန့်ခံကြီးဌာန၊ ပြည်တွင်းအစွန့်ချမှုဘဏ်ဦးစီးဌာန အိတ်ဖွင့်တင်ဒါ(Open Tender) ခေါ်ယူခြင်း

၁။ ဘဏ္ဍာရေးနှင့်အစွန့်ခံကြီးဌာန၊ ပြည်တွင်းအစွန့်ချမှုဘဏ်ဦးစီးဌာနတွင် အသုံးပြုရန် ၂၀၂၅-၂၀၂၆ ဘဏ္ဍာရေးနှစ် ငွေလုံးငွေစင်းခွင်ပြုရန်ပုံငွေ (မြန်မာကျပ်ငွေ) ဖြင့် အောက်ဖော်ပြပါ ပစ္စည်းများအား ဝယ်ယူလိုပါ၍ အိတ်ဖွင့်တင်ဒါတင်သွင်းနိုင် ပါရန် ဖိတ်ခေါ်အပ်ပါသည်-

စဉ်	ပစ္စည်းအမျိုးအမည်	ပစ္စည်းအရေအတွက်
(က)	ကွန်ပျူတာ၊ ပရင်တာနှင့်ဆက်စပ်ပစ္စည်းများ	၁၈၀ ခု
(ခ)	လေအေးပေးစက်နှင့်ဆက်စပ်ပစ္စည်းများ	၆ ခု
(ဂ)	လုပ်ငန်းသုံးအခြားပစ္စည်းများ	၃၅၅ ခု
(ဃ)	ရုံးသုံးစက်ကိရိယာများ	၅၅ ခု
(င)	ရုံးသုံးပရိဘောဂများ	၂၆၅ ခု

၂။ **တင်ဒါပုံစံရောင်းချမည့်နေ့ရက်** – ၂၅-၁၀-၂၀၂၅ ရက်မှ ၆-၁၁-၂၀၂၅ ရက်အထိ ရုံးချိန်အတွင်း

၃။ **တင်ဒါတင်သွင်းရမည့် နောက်ဆုံးနေ့ရက်/အချိန်** – ၆-၁၁-၂၀၂၅ ရက် (၁၆:၃၀) နာရီ

၄။ **တင်ဒါပုံစံရောင်းချမည့်နေရာနှင့်** – တင်ဒါစိစစ်ရွေးချယ်ရေးအဖွဲ့
တင်သွင်းရမည့်နေရာ – ပြည်တွင်းအခွန်များဦးစီးဌာန ရုံးအမှတ်(၄၆)၊ နေပြည်တော်

၅။ **တင်ဒါဖွင့်လှစ်မည့်နေ့ရက်/အချိန်** – ၉-၁၁-၂၀၂၅ ရက် (နံနက် ၉:၃၀) ၆။ အသေးစိတ်အချက်အလက်များ သိရှိလိုပါက ဖုန်းနံပါတ် ၀၆၇-၄၃၀၁၁၇ သို့ ရုံးချိန်အတွင်းဆက်သွယ်စုံစမ်း မေးမြန်းနိုင်ပါသည်။

တင်ဒါလက်ခံရေးနှင့်စိစစ်ရေးကော်မတီ

ပြင်ဆင်ဖတ်ရှုပါရန်

ရွှေဘိုမြို့နယ်၊ အထွေထွေအုပ်ချုပ်ရေး ဦးစီးဌာနဆို (၁၂-၁၀-၂၀၂၅) ရက်စွဲပါ မြန်မာ့အလင်း သတင်းစာပါ စာမျက်နှာ(၃၀)တွင် ခေါ်ဝေါ်ဖိုးဦး၏ အမည်ဖြင့် ဗဟိုလယ်ယာမြေစီမံခန့် ခွဲမှုအဖွဲ့ (၂၄-၆-၂၀၂၄)ရက်စွဲပါ စာအမှတ် ၁၅/လယ-၃၀(၆၅)/၂၀၂၄) အစား (၂၄-၆-၂၀၂၄)ရက်စွဲပါစာအမှတ် ၁၅/လယ-၃၀ (၆၅)/၂၀၂၄)ဟုပြင်ဆင်ဖတ်ရှုပါရန်။

အမည်မှန်မွေးသက္ကရာဇ်အမှန်

ဦးဟန်မင်းလွန်းသို့ပြောင်းသား။ စစ်ကိုင်းတိုင်းဒေသကြီး၊ ကလေး ခရိုင်၊ ကလေးမြို့၊ အင်းဒိုင်းကုန်း ရပ်ကွက်ခန့် မောင်လားလင်္ကျောလ် ၏အမည်မှန်မှာ မောင်စန်လားလျဲ ဇွာလ်ဖြစ်ပြီး မွေးသက္ကရာဇ်အမှန်မှာ (၂၄-၇-၁၉၉၃) ဖြစ်ပါကြောင်း။

မောင်စန်လားလျဲဇွာလ်

ကန့်ကွက်နိုင်ကြောင်းကြေညာခြင်း

ညောင်ဦးခရိုင်၊ ကျောက်ပန်းတောင်းမြို့၊ လွတ်လပ်ရေးရပ်ကွက်၊ ကွင်း/အကွက် အမှတ်နှင့်အမည် (၂၀၆၈၊ လေးရွာ)၊ မြေကွက်အမှတ် (၆၂/၁၄၅၀)၊ မြေဧရိယာ (၀.၀၅၉၉)ကောအား လူနေထိုင်အသုံးပြုရန်အတွက် မြေငှားဂရန် (အသစ်) ခွင့်ပြုထုတ်ပေးပါရန် ခေါ်ကြည်ဆင့် ၉/ကပတ(နိုင်)၀၆၅၇၁၄၉၄ နိုင်ငံသား စိစစ်ရေးကတ်ပြား(မိတ္တူ)၊ အိမ်ထောင်စုလူဦးရေစာရင်း (ပုံစံ ၆၆/၆) (မိတ္တူ) ကျမ်းကျိန်ဆိုချက်၊ ရပ်ကွက်အုပ်ချုပ်ရေးမှူး ထောက်ခံချက်တို့နှင့်အတူ လာရောက်လျှောက်ထား လာပါသဖြင့် ကန့်ကွက်လိုသူများရှိပါက ကြော်ငြာသည့် ရက်မှစ၍ (၁၅)ရက်အတွင်း နောက်ဆုံးထားပြီး လာရောက်ကန့်ကွက်နိုင်ကြောင်းနှင့် သတ်မှတ်ကာလအတွင်း ကန့်ကွက်သူမရှိပါက ဌာနဆို/လုပ်ထုံးလုပ်နည်းများ နှင့်အညီ မြေပုံ၊ မြေရာဇဝင်လျှောက်ထား လာမှုအား ဆက်လက်ဆောင်ရွက် သွားမည်ဖြစ်ကြောင်း ကြေညာလိုက်သည်။

ခရိုင်အထွေထွေအုပ်ချုပ်ရေးဦးစီးဌာန
ညောင်ဦးခရိုင်၊ ညောင်ဦးမြို့

ကန့်ကွက်နိုင်ကြောင်း ကြေညာခြင်း

ညောင်ဦးခရိုင်၊ ကျောက်ပန်းတောင်းမြို့၊ မြောက်ပြည်တော်သာရပ်ကွက်၊ ကွင်း/အကွက်အမှတ်နှင့် အမည် (၂၀၆၇၊ တောင် ၀) မြေကွက်အမှတ် (၆၂/၁၁၁)၊ မြေဧရိယာ (၀.၃၃၆)ကောအား လူနေထိုင်အသုံးပြုရန်အတွက် မြေငှားဂရန်(အသစ်) ခွင့်ပြု ထုတ်ပေးပါရန် ခေါ်ကြည်ဆင့် ၉/ကပတ(နိုင်)၀၆၅၇၁၄၉၄ နိုင်ငံသား စိစစ်ရေးကတ်ပြား(မိတ္တူ)၊ အိမ်ထောင်စုလူဦးရေစာရင်း (ပုံစံ ၆၆/၆) (မိတ္တူ) ကျမ်းကျိန်ဆိုချက်၊ ရပ်ကွက်အုပ်ချုပ်ရေးမှူးတို့နှင့်အတူ လာရောက် လျှောက်ထားလာပါသဖြင့် ကန့်ကွက်လိုသူများရှိပါက ကြော်ငြာသည့်ရက်မှစ၍ (၁၅)ရက်အတွင်း ခရိုင်အုပ်ချုပ်ရေးမှူးရုံးသောက်ခ်ချက်တ

ဖောင်းကြွပျောက် လျှောက်ထားခြင်း

ယာဉ်အမှတ် 6P/4881 ၏ ဖောင်းကြွနံပါတ်ပြား ပျောက်ဆုံး၍ ထုတ်ပေးပါရန် လျှောက်ထားလာပါသဖြင့် ယခင်ဖောင်းကြွနံပါတ်ပြား ပျက်ပြယ်ပါကြောင်း အများသိစေရန် ကြေညာအပ်ပါသည်။

ကညခ၊ ခရိုင်ရံုး(ရန်ကုန်မြောက်ပိုင်း)အင်းစိန်မြို့

ဖောင်းကြွနံပါတ်ပြားပျောက် လျှောက်ထားခြင်း

ယာဉ်အမှတ် 71W/60743 ၏ ဖောင်းကြွနံပါတ်ပြား ပျောက်ဆုံး၍ ထုတ်ပေးပါရန် လျှောက်ထားလာပါသဖြင့် ယခင်ဖောင်းကြွနံပါတ်ပြား ပျက်ပြယ်ပါကြောင်း အများသိစေရန် ကြေညာအပ်ပါသည်။

ကညန၊ တွဲဖက်ပြည်နယ်ရုံး(ကျိုင်းတုံ)၊ ကျိုင်းတုံမြို့

ဖောင်းကြွပျောက် လျှောက်ထားခြင်း

ယာဉ်အမှတ် ၁၅ဃ/၈၀၆၂ ၏ ဖောင်းကြွနံပါတ်ပြား ပျောက်ဆုံး၍ ထုတ်ပေးရန် လျှောက်ထားလာပါသဖြင့် ယခင်ဖောင်းကြွနံပါတ်ပြား ပျက်ပြယ်ပါကြောင်း အများသိစေရန် ကြေညာအပ်ပါသည်။

ကညန၊ တွဲဖက်ပြည်နယ်ရုံး(ကျိုင်းတုံ)၊ ကျိုင်းတုံမြို့

ကန့်ကွက်နိုင်ကြောင်းကြော်ငြာ

၁၇ပြိုသစ်(မြောက်ပိုင်း)မြို့နယ်၊မြေတိုင်းရပ်ကွက်အမှတ်(၃၂၂-တိုး၃၉)၊မြေကွက်အမှတ်(၃၁)၊မြေကွက်ကာဝင်ဧရိယာအမှတ်-၃၁၊စီးပွားလုံးကန်သာလမ်း(၃၂-တိုး၃၉)နှင့်ကွက်ဘဲ၁၇ပြိုသစ်(မြောက်ပိုင်း)မြို့နယ်၊ဒေါက်တည်ကွင်းလွင်(၉/မနမ(နိုင်)၀၂၆၇၄)အမည်ပေါက်ပန်းနံ(၆၀)မြေဌားစာချုပ်(ဂရန်)မြေအားမြေအမည်ပေါက်(ခင်ပွန်း)ဒေါက်တည်ကွင်းလွင်ကွယ်လွန်သဖြင့်(ဇနီး)ဒေါ်မြမြဝင်း(၉/မနမ(နိုင်)၀၂၆၇၄)မှတစ်ဦးတည်းသောတရားဝင်ဇနီးဖြစ်ကြောင်း နှင့်ငှားမှုလွဲ၍အခြားသောဇနီးမယားတစ်ဦးတစ်ယောက်မျှမရှိကြောင်းကျမ်းကိုန်လွှာ၊ ထောက်ခံကျမ်းကိုန်လွှာ(၂)စောင်(ခင်ပွန်း)ဒေါက်တည်ကွင်းလွင်၏သေဆုံးမှုလက်မှတ်အိမ်ထောင်စုလူဦးရေစာရင်း၊နှစ်(၆၀)မြေငှားစာချုပ်(ဂရန်)တို့တင်ပြ၍ပိုင်ဆိုင်ကြောင်းစာချုပ်ချုပ်ဆိုရန်မြေပုံကူးလျှောက်ထားခြင်းအားတရားဝင်နိုင်လုံသောအထောက်အထားများဖြင့်ဤကြော်ငြာပါသည့်နေ့မှစ၍(၇)ရက်အတွင်းကန့်ကွက်နိုင်ပါကြောင်းနှင့်ကန့်ကွက်မှုမရှိပါကလုပ်ထုံးလုပ်နည်းအတိုင်းဆက်လက်ဆောင်ရွက်ပေးမည်ဖြစ်ပါကြောင်းအသိပေးကြေညာအပ်ပါသည်။

ဌာနမှူး(ဒုတိယညွှန်ကြားရေးမှူးချုပ်)
မြို့ပြမြေစီမံခန့်ခွဲမှုဌာန၊ရန်ကုန်ပြို့တော်စည်ပင်သာယာရေးကော်မတီ

ကန့်ကွက်နိုင်ပါကြောင်း

ရန်ကုန်တိုင်းဒေသကြီး၊ လှိုင်သာယာမြို့နယ်၊ မြေတိုင်းရပ်ကွက်အမှတ်-သကတ(၁) တိုးချဲ့၊ မြေကွက်အမှတ် - ၄၃၇/၁၀၊ ဧရိယာ ၀ ဒသမ ၀၂၇၅ ကေရွိ မြေနှင့် မြေကွက်တွင်ဆောက်လုပ်ထားသည့် နေအိမ်အပါအဝင်မြေကွက်ရှိ အဂျိုးခံစားခွင့်အရပ်ရပ်အားလုံးတို့ကို ပိုင်ဆိုင်ကြောင်းဖြင့် ဝန်ခံချို ရောင်းချရန် ကမ်းလှမ်းသူ ဒေါ်ဆုမြတ်မွန်နွဲ့ ၁၂/လသယ(နိုင်)၀၇၃၁၀ ထံမှ ကျွန်ုပ်အား လွှဲအပ်ညွှန်ကြားသူဖြစ်သည့် ဦးဝင်းနိုင် ၁၄/အဂပ(နိုင်)၀၁၅၇၇ က အပြီးအပိုင် ဝယ်ယူရန်အတွက် စရန်ငွေဝေးခေ့ထားပြီးဖြစ်ပါသည်။ သို့ဖြစ်ရာ အရောင်းအဝယ်နှင့်ပတ်သက်၍ အကျိုးစီးပွားခွင့်ရှိသည်ဟု အဆိုရှိသူမည်သူမဆို ဒီစာပုံသော စာရွက်စာတမ်းအထောက်အထားမူရင်းများဖြင့် ယနေ့သတင်းစာပါသည့်ရက်မှ (၇)ရက်အတွင်း ကျွန်ုပ်ထံသို့လာရောက်ကန့်ကွက်နိုင်ပါသည်။ သတ်မှတ်ရက်အတွင်း ကန့်ကွက်သူမရှိပါက အရောင်းအဝယ်ကိစ္စကိုပြီးမြောက်သည်အထိ ဆက်လက်ဆောင်ရွက်သွားမည်ဖြစ်ကြောင်း အများသိစေရန် အသိပေးကြေညာအပ်ပါသည်။

လွှဲအပ်ညွှန်ကြားချက်အရ-
ဦးအောင်မေယု (LL.B)
တရားလွှတ်တော်ရှေ့နေ (စဉ် - ၁၄၂၄၅)
တိုက်အမှတ် (B6) ၊ အခန်း (401) ၊ ရွှေကျွန်းဆိပ်ရာ၊ မင်းမွေလမ်း၊
မရမ်းကုန်းမြို့နယ်၊ ရန်ကုန်တိုင်းဒေသကြီး၊ ဖုန်း - ၀၉-၇၉၇၇၈၃၅၁၆

ကန့်ကွက်နိုင်ပါကြောင်း အများသိစေရန် ကြေညာခြင်း

ရန်ကုန်တိုင်းဒေသကြီး၊ ကမာရွတ်မြို့နယ်၊ (၂)ရပ်ကွက်၊ ရန်ကုန်-အင်းစိန်နှင့်လမ်းနှင့် စံရိပ်ငြိမ်(၆)လမ်းထောင့်၊ အမှတ်-၆၆/၆၈ ဟု ခေါ်ဝေါ်သော မြေပြင်၌ စံရိပ်ငြိမ်(၆)လမ်းအား မျက်နှာမူ၍ ဆောက်လုပ်ထားသော၊ တိုက် အမှတ်-၆၊ အခန်းအမှတ်- ၂၄ ၊ ပထမထပ်၊ ဧရိယာ (၁၄ ပေ x ၅၀ ပေ) အကျယ်အဝန်းပေါ်ရှိ နေထိုင်ရန်အသင့် (ရေစီးစုပ်ပင်သော)တိုက်ခန်း အပါအဝင် အကျိုးခံစားခွင့်အရပ်ရပ်အားလုံးတို့ကို ရောင်းချပိုင်ခွင့်ရှိသူ ဒေါ်မြမူ(ခ) ဒေါ်ခင်မြမူ ၆/မအရ(နိုင်)၀၈၂၆၆ ထံမှ ကျွန်ုပ်၏မိတ်ဆွေက ဝယ်ယူရန် အတွက် စရန်ငွေတစ်စိတ်တစ်ဒေသ ပေးချေထားပြီးဖြစ်ပါ၍ ကန့်ကွက်လိုပါက ကြော်ငြာပါသည့်ရက်မှစ၍ (၇)ရက်အတွင်း ပိုင်ဆိုင်မှုစာရွက်စာတမ်း အထောက်အထား မူရင်းများနှင့်တကွ ကျွန်ုပ်ထံသို့ လာရောက်ကန့်ကွက်နိုင်ပါသည်။ သတ်မှတ်ရက်အတွင်း ကန့်ကွက်သူမရှိပါက အရောင်းအဝယ်ကိစ္စကိုပြီးမြောက်သည်အထိ ဆက်လက်ဆောင်ရွက်သွားမည်ဖြစ်ကြောင်း ကြေညာအပ်ပါသည်။

လွှဲအပ်ညွှန်ကြားချက်အရ-
ဒေါ်စုစုမိုင်း (LL.B, LL.M.,)
တရားလွှတ်တော်ရှေ့နေ - စဉ် (၁၂၅၁၉)
အမှတ်(၉၉)၊ ဗဟိုလမ်း၊ (၃)ရပ်ကွက်၊ ကမာရွတ်မြို့နယ်၊ ရန်ကုန်မြို့
ဖုန်း-09-971884166

ကန့်ကွက်နိုင်ကြောင်း အများသိစေရန် ကြေညာခြင်း

ရန်ကုန်တိုင်းဒေသကြီး၊ ဒဂုံမြို့သစ်(တောင်ပိုင်း)မြို့နယ်၊ မြေတိုင်းရပ်ကွက် အမှတ်-၂၂၊ မြေကွက်အမှတ်-၄၆၃/ခ၊ လူနေရပ်ကွက်အမှတ်-၂၂ မြတ်လေး(ဧ)လမ်း၊ အကျယ်အဝန်း ပေ(၂၀ x ၆၀)ရှိ ခေါ်မိုးမိုးသင်း (TGN-၀၀၅၈၃၄) အမည်ပေါက် ပါဓဝမြေကွက်နှင့် ယင်းမြေကွက်ပေါ်ရှိ နေအိမ်အပါအဝင် အကျိုးခံစားခွင့်အရပ်ရပ်အားလုံးတို့အား အရပ်ကတိစာချုပ်အဆက်အစပ်ဖြင့် ဝယ်ယူပိုင်ဆိုင်ထားသူ ဦးဝင်းသူဇ/ကနန(နိုင်)၂၀၁၈၆ မှ ပိုင်ဆိုင်ခွင့်ရှိကြောင်း ဝန်ခံကတိပြု ပြောဆိုရောင်းချသဖြင့် ကျွန်ုပ်မိတ်ဆွေဖြစ်သူ ဒေါ်ဝေဝေခိုင် ၁၄/လပတ(နိုင်)၂၀၅၃၃ က ဝယ်ယူရန်အတွက် ရောင်းဖိုးငွေ၏ တစ်စိတ်တစ်ဒေသကို စရန်ငွေအဖြစ် ပေးချေထားပြီးဖြစ်ရာ ကန့်ကွက်လိုသူများရှိပါက ဤကြော်ငြာပါသည့်ရက်မှစ၍ (၇)ရက်အတွင်း ပိုင်ဆိုင်မှုအထောက်အထား မူရင်းများဖြင့် ကျွန်ုပ်ထံ လာရောက်ကန့်ကွက်နိုင်ပါကြောင်းနှင့် သတ်မှတ်ရက်တွင်း ကန့်ကွက်မည့်သူမရှိပါက အရောင်းအဝယ်အားဥပဒေနှင့်အညီ ပြီးမြောက်အောင်မြင်သည်အထိ ဆက်လက်ဆောင်ရွက်သွားမည်ဖြစ်ကြောင်း အများသိစေရန် ကြေညာအပ်ပါသည်။

ဒေါ်ဝေဝေခိုင်၏ လွှဲအပ်ညွှန်ကြားချက်အရ-
ဒေါ်ဟေမာငြိမ်း
LL.B, DBL, DIR, MA (Business Law)
တရားလွှတ်တော်ရှေ့နေ (စဉ်-၁၆၄၃၉)
ဖုန်း-၀၉-၇၉၆၆၂၅၅၄၄

ငြင်းချက်ထုတ်ရန်ဆင့်စာ
(တရားမကျင့်ထုံးဥပဒေအမိန့် - ၅၊ နည်းဥပဒေ - ၂၀)
တောင်ဥက္ကလာပမြို့နယ်တရားရုံးတော်
၂၀၂၅ ခုနှစ်၊ တရားမကြီးမှုအမှတ် - ၈၃

ဒေါ်တင်လှ နှင့် ဦးသိန်းအေး
(၎င်း၏အခွင့်ရကိုယ်စားလှယ်
ဒေါ်မူမူဖြင့်)
တရားလို တရားပြိုင်

ရန်ကုန်တိုင်းဒေသကြီး၊ ရွှေပြည်သာမြို့နယ်၊ (၀)ရပ်ကွက်၊ မြောင်းမြ (၁)လမ်း၊ အမှတ်(၅၁၇) နေ ဦးသိန်းအေး (ယခုနေရပ်လိပ်စာမသိ) သိစေရမည်။

တရားလိုက သင့်အပေါ်၌ ပဋိညာဉ်အတိုင်းမှတ်ပုံတင်အရောင်းအဝယ် စာချုပ် ချုပ်ဆိုပေးစေလိုမှုရလိုကြောင်း လျှောက်ထားစွဲဆိုသည်ဖြစ်၍ သင်ကိုယ်တိုင်ဖြစ်စေ၊ ၎င်းအမှုနှင့်စပ်လျဉ်း၍ အရေးကြီးသည့် စကားအရပ်ရပ်တို့ကို ချေပပြောဆိုနိုင်သူ ကိုယ်စားလှယ်နှင့်ဖြစ်စေ၊ ရှေ့နေနှင့် ဖြစ်စေ၊ ၂၀၂၅ ခုနှစ်၊ နိုဝင်ဘာလ ၅ ရက်၊ (၁၃ရက် ခုနှစ်၊ တန်ဆောင်မုန်းလဆုတ် ၁ ရက်)နံနက်(၁၀း၀၀)နာရီတွင် အထက်အမည်ပါသူ တရားလိုထံ၊ အဆိုလွှာကို ထုချေရုံးလင်းရန် ရုံးတော်သို့ လာရောက်ရမည်။ ၎င်းပြင် သင်ပေရမည်မှာ အထက်ကအဆိုခဲ့သည့်နေ့ရက်တွင် သင်မလာရောက်ပျက်ကွက်ခဲ့လျှင် သင်၏ ဖျက်ကွယ်တွင် ငြင်းချက်များကို ထုတ်ပေးလိမ့်မည်။ ၎င်းပြင် တရားလိုက ကြည့်ရှုလိုသည့် စာရွက်စာတမ်းများနှင့် သင်ကထုချေတင်ပြအဖို့ပြုလိုသည် စာချုပ်စာတမ်း အစရှိသည်တို့ကို သင်နှင့် အတူ ယူဆောင်လာရမည်။ သို့မဟုတ် သင့်ကိုယ်စားလှယ်ရှေ့နေ လက်တွင် ထည့်အပ်လိုက်ရမည်။ သင်ကထုချေလွှာတင်သွင်းလိုလျှင် အမှုမဆိုင်မီ လေးရက်က တင်သွင်းရမည်။

၂၀၂၅ ခုနှစ်၊ အောက်တိုဘာလ ၂၃ ရက်တွင် ဤရုံးတံဆိပ်ရိုက်နှိပ်၍ ကျွန်ုပ်လက်မှတ်ရေးထိုး ထုတ်ပေးလိုက်သည်။

(မေသော်သော်ဝင်း)
မြို့နယ်တရားသူကြီး
တောင်ဥက္ကလာပမြို့နယ်တရားရုံး

ကန့်ကွက်နိုင်ပါသည်။

ရန်ကုန်မြို့၊ ရန်ကင်းမြို့နယ်၊ မြေတိုင်းရပ်ကွက်အမှတ်-၃-ကဲ့ခဲ့၊ မြေကွက်အမှတ်-၂၃/ဘ၊ ဧရိယာ-၀.၁၅၈၈အကျယ်အဝန်းရှိ မြေပိုင်မြေကွက်(B-၀၁/နဝ၃၉)နှင့် ယင်းမြေကွက်ပေါ်၌ ဆောက်လုပ်ထားသော ရန်ကုန်မြို့၊ ရန်ကင်းမြို့နယ်၊ (၀၆)ရပ်ကွက်၊ မာလာမြိုင်လမ်း၊ အမှတ်-၁၅(ဇ) ဟုခေါ်တွင်သည့် နေအိမ်အဆောက်အအုံအပါအဝင် အကျိုးခံစားခွင့်အရပ်ရပ်ကို အပည်ပေါက်ပိုင်ဆိုင်သူ ခေါ်ခိုးခိုးခွဲ(၁၂/ဝတထ(နိုင်)၀၂၉၀၈၅)ထံမှ ကျွန်ုပ်၏မိတ်ဆွေက အပြီးအပိုင်ဝယ်ယူရန် ရောင်းဘိုးငွေများအနက်မှတစိတ်တဒေသကို ပေးချေပြီးဖြစ်ပါသဖြင့် အဆိုပါမြေနှင့်အဆောက်အအုံအပေါ် ပိုင်ရေးဆိုင်ခွင့်ရှိသူမည်သူမဆို အရောင်းအဝယ်ကို ကန့်ကွက်လိုပါက ယနေ့မှစ၍(၇)ရက်အတွင်း ခိုင်လုံသောအထောက်အထား မူရင်းစာရွက်စာတမ်းများနှင့်တကွ ကျွန်ုပ်ထံ လုတ်ယ်တိုင်လာရောက်ကန့်ကွက်နိုင်ပါကြောင်းနှင့် သတ်မှတ်ရက်အတွင်း ကန့်ကွက်သူမရှိပါက ကန့်ကွက်သူမရှိပါက အရောင်းအဝယ်ကို ဥပဒေနှင့်အညီ ပြီးဆုံးသည်အထိ ဆက်လက်ဆောင်ရွက်သွားမည်ဖြစ်ကြောင်း အများသိစေရန် ကြေညာအပ်ပါသည်။

ညွှန်ကြားချက်အရ
သင်းကြူဦး LL.B., LL.M.
တရားလွှတ်တော်ရှေ့နေ (စဉ်-၆၅၅၆)
ရုံး-အမှတ်-၅၅၊ အခန်း-၅၊ ဒုတိယထပ်၊ မဟာဗန္ဓုလပန်းခြံလမ်း၊ ကျောက်တံတားမြို့နယ်၊
ရန်ကုန်မြို့။ ဖုန်း- ၀၁-၈၃၇၈၇၉၉၊ ၀၉-၅၀၀-၆၃၅၂၊ ၀၉-၅၅၀-၆၅၅၆။

ငြင်းချက်ထုတ်ရန်ဆင့်စာ
(တရားမကျင့်ထုံးဥပဒေ အမိန့် ၅၊ နည်းဥပဒေ ၂၀)
မအူပင်မြို့နယ် တရားရုံးတော်
၂၀၂၅ ခုနှစ်၊ တရားမကြီးမှုအမှတ် ၃၈

ဦးဌေးအောင် နှင့် ၁။ ဦးခဲမောင်မောင်
၂။ ဒေါ်ယမုံမူး
တရားလို တရားပြိုင်များ

ဧရာဝတီတိုင်းဒေသကြီး၊ တွံတေးမြို့နယ်၊ ဘိုးကံဘေးကျေးရွာ၊ အခွန်းကျေးရွာအုပ်စုရေ ဦးခဲမောင်မောင် (၁)ဦးထွေးမောင်ခွန့် ဒေါ်ယမုံမူး (၂) ဦးစိန်မြဲ (ယခုနေရပ်လိပ်စာမသိသူများ) သိစေရမည်။

သင့်အပေါ်၌ တရားလို ဦးဌေးအောင်က တရားပြိုင်များကတိပြုအကျည်တောင်းခံ ချေးယူသွားသည့်ငွေ(၂၉၂၅၀၀၀၀)နှင့် နစ်နာကြေးငွေ သိန်း(၁၀၀)၊ စုစုပေါင်းငွေ (၃၉၂၅၀၀၀၀) တိတိရလိုမှု လျှောက်ထား စွဲဆိုသည်ဖြစ်၍ သင်ကိုယ်တိုင်ဖြစ်စေ၊ ၎င်းအမှုနှင့်စပ်လျဉ်း၍ အရေးကြီးသည့်စကား အရပ်ရပ်တို့ကို ချေပပြောဆိုနိုင်သူ ကိုယ်စားလှယ်နှင့်ဖြစ်စေ၊ ရှေ့နေနှင့် ဖြစ်စေ၊ ၂၀၂၅ ခုနှစ်၊ နိုဝင်ဘာလ ၁၂ ရက် (၁၃ရက ခုနှစ်၊ တန်ဆောင်မုန်းလဆုတ် ၈ ရက်) မွန်းတည့်မီ ၁၀ နာရီတွင် အထက်အမည်ပါသူ တရားလိုထံ၊ အဆိုလွှာကို ထုချေရုံးလင်းရန် ရုံးတော်သို့လာရောက်ရမည်။ ၎င်းပြင် အထက်ပါရက်တွင် သင်မလာရောက် ပျက်ကွက်ခဲ့လျှင် သင့်ဖျက်ကွယ်တွင် ငြင်းချက်များကို ထုတ်ပေးလိမ့်မည်။ ၎င်းပြင် တရားလိုကကြည့်ရှုလိုသည့် စာချုပ်စာတမ်းများနှင့်သင်က ထုချေတင်ပြအဖို့ပြုလိုသည့် စာချုပ်စာတမ်း အစရှိသည်တို့ကို သင်နှင့်အတူ ယူဆောင်လာရမည်။ သို့မဟုတ် သင့်ကိုယ်စားလှယ် ရှေ့နေလက်တွင် ထည့်အပ်လိုက်ရမည်။ သင်ကထုချေလွှာတင်သွင်းလိုလျှင် အမှုမဆိုင်မီလေးရက်က တင်သွင်းရမည်။

၂၀၂၅ ခုနှစ်၊ အောက်တိုဘာလ ၂၃ ရက်တွင် ဤရုံးတံဆိပ်ရိုက်နှိပ်၍ ကျွန်ုပ်လက်မှတ်ရေးထိုး ထုတ်ပေးလိုက်သည်။

(ဖူးမွှဲအောင်)
မြို့နယ်တရားသူကြီး
မအူပင်မြို့နယ်တရားရုံး

ကန့်ကွက်နိုင်ကြောင်း ကြေညာခြင်း

လားရှိုးမြို့၊ ရပ်ကွက်(၁၂)၊ နယ်မြေ(၆)၊ အကွက်အမှတ်(၂၈/ခို့လောင်းရပ်)၊ ဦးပိုင်အမှတ်(၁)၊ ဧရိယာ ၀ ဒသမ ၂၀၆ ကေအား ဦးလောက်စီ ၁၃/လရနှစ်(နိုင်) ၀၉၀၁၃၈ အမည်ဖြင့် မြေငှားဂရန်အသစ်လျောက်ထားလာရာ လျောက်ထားမြေနှင့်ပတ်သက်၍ ပိုင်ဆိုင်မှုအထောက်အထားများရှိပါက သတင်းစာပါသည့်ရက်မှ (၃၀)ရက်အတွင်း အထောက်အထား ခိုင်လုံစွာဖြင့် လာရောက်ကန့်ကွက်နိုင်ကြောင်းနှင့် သတ်မှတ်ရက်အတွင်း ကန့်ကွက်တင်ပြသူမရှိပါက ဦးလောက်စီ၏ မြေငှားဂရန်အသစ် လျောက်ထားမှုအား လုပ်ထုံးလုပ်နည်းများနှင့်အညီ ဆောင်ရွက်သွားမည်ဖြစ်ကြောင်း ကြေညာပါသည်။

ခရိုင်အထွေထွေအုပ်ချုပ်ရေးဦးစီးဌာန၊ လားရှိုးမြို့

တစ်ဦးတည်းဖြစ်ကြောင်း

ဘားအံမြို့နယ်၊ အမှတ်(၄) ရပ်ကွက်နေ (၁၁) ဦးအောင်သာကျော်၏သား ဦးနေမျိုးထွန်း (ခ) ဦးနေမျိုး ၁၁/မဥန(နိုင်)၀၈၆၆၅၅ မှာ တစ်ဦးတည်းဖြစ်ကြောင်း။

တစ်ဦးတည်းဖြစ်ကြောင်း

မွန်ပြည်နယ်၊ မော်လမြိုင်မြို့၊ အမှတ်(၂၆) သရဖီ (၄) လမ်း၊ မေယုသိရိရုပ်နေ (၁၁) ဦးဌေးငွေ၏သား ဦးသန်းထွန်းငွေး (ခ) မင်းသန်းထွန်းငွေး ၃/ ဘအန(နိုင်) ၀၃၁၂၉၉ မှာ တစ်ဦးတည်းဖြစ်ပါကြောင်း။ **ဦးသန်းထွန်းငွေး (ခ) မင်းသန်းထွန်းငွေး**

အမည်ပြန်

လှိုင်သာယာ၊ (နှ)မြို့နယ်၊ အမက(၃၇)ကျောင်း၊ G-2 မှ (၁၁) ဦးစန်းအောင် ၏သမီး အမည်မှန်မှာ မစုသန္တာအောင် ဖြစ်ပါသည်။

ငြင်းချက်ထုတ်ရန် သမ္မန်စာ
တရားမကျင့်ထုံးဥပဒေအမိန့် ၅၊ နည်းဥပဒေ ၂၀
မြောက်ဥက္ကလာပမြို့နယ် တရားရုံးတော်၌
၂၀၂၅ ခုနှစ်၊ တရားမကြီးမှုအမှတ်- ၉၉

ဒေါ်ရွှေမိ နှင့် ဦးအေးရွှေ
(တရားလို) (တရားပြိုင်)

ရန်ကုန်တိုင်းဒေသကြီး၊ မြောက်ဥက္ကလာပမြို့နယ်၊ (၈)ရပ်ကွက်၊ သုမောလမ်းမကြီး ၊ အမှတ် (၉၇၀ ²/₁) တွင်နေထိုင်သည့် တရားပြိုင်ဦးအေးရွှေ (ယခုနေရပ်လိပ်စာ မသိသူ) သိစေရမည်။

သင့်အပေါ်၌ တရားလိုဒေါ်ရွှေမိက "ပဋိညာဉ်ပါအတိုင်း အရောင်းအဝယ်မှတ်ပုံတင်စာချုပ် ချုပ်ဆိုပေးစေလိုမှု" လျှောက်ထားစွဲဆိုချက်ရှိသည်ဖြစ်၍ သင်ကိုယ်တိုင်ဖြစ်စေ သို့တည်းမဟုတ် ၎င်းအမှုနှင့်စပ်လျဉ်း၍ အရေးကြီးသည့် စကားအရပ်ရပ်တို့ကို ချေပပြောဆိုနိုင်သူ ကိုယ်စားလှယ်နှင့်ဖြစ်စေ၊ ရှေ့နေနှင့် ဖြစ်စေ၊ ၂၀၂၅ ခုနှစ်၊ နိုဝင်ဘာလ ၅ ရက်၊ (၁၃ရက ခုနှစ်၊ တန်ဆောင်မုန်းလဆုတ် ၁ ရက်)နံနက်(၁၀း၀၀)နာရီတွင် အထက်အမည်ပါသူ တရားလိုထံ၊ အဆိုလွှာကို ထုချေရုံးလင်းရန် ရုံးတော်သို့ လာရောက်ရမည်။ ၎င်းပြင် သင်ပေရမည်မှာ အထက်ကအဆိုခဲ့သည့်နေ့ရက်တွင် သင်မလာရောက်ပျက်ကွက်ခဲ့လျှင် သင်၏ ဖျက်ကွယ်တွင် ငြင်းချက်များကို ထုတ်ပေးလိမ့်မည်။ ၎င်းပြင် တရားလိုက ကြည့်ရှုလိုသည့် စာရွက်စာတမ်းများနှင့် သင်ကထုချေတင်ပြအဖို့ပြုလိုသည် စာချုပ်စာတမ်း အစရှိသည်တို့ကို သင်နှင့်အတူ ယူဆောင်လာရမည်။ သို့မဟုတ် သင့်ကိုယ်စားလှယ် ရှေ့နေလက်တွင် ထည့်အပ်လိုက်ရမည်။ သင်ကထုချေလွှာတင်သွင်းလိုလျှင် အမှုမဆိုင်မီလေးရက်က တင်သွင်းရမည်။

၂၀၂၅ ခုနှစ်၊ အောက်တိုဘာလ ၂၁ ရက်တွင် ဤရုံးတံဆိပ်ရိုက်နှိပ်၍ ကျွန်ုပ်လက်မှတ်ရေးထိုး ထုတ်ပေးလိုက်သည်။

(ဇော်ဝေဇော်ဝင်း)
မြို့နယ်တရားသူကြီး
မြောက်ဥက္ကလာပမြို့နယ်တရားရုံး

အများသိစေရန်ကြေညာချက်

မြောက်ဥက္ကလာပမြို့နယ်၊ (၄)ရပ်ကွက်၊ မြေတိုင်းရပ်ကွက်အမှတ်(၄) မြေကွက်အမှတ်(၁၁၄ ²/₂) ကျန်း(၇)လမ်း၊ အမှတ်(၁၁၄ ²/₂)တွင် (၁)ခန်းတည်း (၆)ထပ်တိုက် (Pitch Roof) အဆောက်အဦ ဆောက်လုပ်ခွင့်အား မြေပိုင်ဦးမောင်စိုး၊ လိုင်စင်ရှာဆောက်ဂျင်နီယာ ဒေါ်ထက်ဝမ်သိဒ္ဓိ-(LS-1619)နှင့် လိုင်စင်ရှာကန်ထရိုက်တာဒေါ်သော်းသော်း(LC-1029)၊ လိုင်စင်ရှာဆောက်အုတ်အင်ဂျင်နီယာဦးတင်မိုင်(SEC-27)တို့ ပြင့် ရန်ကုန်မြို့တော်စည်ပင် သာယာရေးကော်မတီ၊ အင်ဂျင်နီယာဌာန(အဆောက်အဦ)၏ G-2-၂၀၁၈ ရက်စွဲပါ စာအမှတ်၊ ၂၅၉၃/၂၅၉၄/စည်ပင်-ယာ(အဲ့) ဖြင့် ဆောက်လုပ် ခွင့်ပြုထားပြီးဖြစ်ပါသည်။

။ ယခုအခါအဆိုပါ (၁)ခန်းတည်း(၆)ထပ်တိုက် (Pitch Roof) အဆောက်အဦအား ဆောက်လုပ်ရန် ဆန္ဒမရှိတော့ပါသဖြင့် ဆောက်လုပ်ခွင့်ပြမိန့်အား ပယ်ဖျက်ခွင့်ပြုပါရန် မြေပုံလိုင်စင်ရက်ရာထိုက်ဘာသာရှင်လိုင်စင်ရဆင်းရဲသားတို့မှ လျှောက်ထားလာပါသဖြင့် ကန့်ကွက်ရန်ရှိပါက ခိုင်လုံသော အထောက်အထားများဖြင့် ဤကြေညာချက်ပါရိုသည့်နေ့မှစ၍ ရက်ပေါင်း(၁၅)ရက်အတွင်း လျှောက်ထားကန့်ကွက်နိုင်ပါကြောင်းနှင့် သတ်မှတ်ရက်အတွင်း ကန့်ကွက်မှုမရှိပါက လုပ်ထုံးလုပ်နည်းနှင့်အညီ ဆက်လက်စီစဉ်ဆောင်ရွက်ပေးသွားမည်ဖြစ်ကြောင်း အသိပေးကြေညာအပ်ပါသည်။

ဆင်ကျင်နီယာဌာန (အဆောက်အဦ)
ရန်ကုန်မြို့တော်စည်ပင်သာယာရေးကော်မတီ

အများသိစေရန်ကြေညာခြင်း

ရှမ်းပြည်နယ်တောင်ပိုင်း၊ ကလောခရိုင်၊ အောင်ပန်းမြို့၊ ကွင်း/အကွက်အမည်(၃၂)၊ ကျောက်တောရပ်၊ ဦးပိုင်အမှတ်(၃၂)၂၊ မြေကွက် အမှတ်(၁၉၉)၊ နယ်မြေ(၅)၊ ဧရိယာ ၀ ဒသမ ၀၆၉ကေရွိ ဦးမြေကွက်အား တရားဝင်ပိုင်ဆိုင်ခဲ့သူ အရာခံဗိုလ်ဦးအောင်မင်းထံမှ ဦးလွှမ်း(၁၈) ဦးမောင်ပု ၁၃/ကလန(နိုင်)၀၆၉၈၈၅၁သည် ၁၃-၈-၂၀၀၅ ရက်တွင် အရပ်ကတိစာချုပ်ဖြင့် ဝယ်ယူခဲ့ပြီး ပိုင်ဆိုင်မှု မူရင်းစာရွက်စာတမ်းအထောက်အထားများရရှိခဲ့ပါသည်။ ၁၀-၉-၂၀၂၄ ရက်တွင် ကျရောက်ခဲ့သော သဘာဝရေဘေးအန္တရာယ်ကျရောက်ခဲ့သောကြောင့် ထိုပိုင်ဆိုင်မှုအထောက်အထားများသည် ဖျက်ဆီးခဲ့ပါသည်။ သို့ဖြစ်၍၊ ယခုဒေါ်မြေကွက်နှင့်ပတ်သက်သည့် တရားဝင်စာရွက်စာတမ်းများ ထပ်မံ၍ အသစ်ရယူလျှောက်ရသေးပါသောကြောင့် ဦးရွှေဖြေတစ်ဦးတည်းသာလျှင် ယခုအချိန်ထိ တရားဝင်ပိုင်ဆိုင်ကြောင်းနှင့် တစ်ခြားမသမာသူများက ရောင်းချခြင်း၊ စာရွက်စာတမ်းများထုတ်ယူခြင်း၊ ပေါင်နှံခြင်းများ၊ အခြားသောကိစ္စရပ်များ၊ ဦးရွှေဖြေမသိဘဲ ပြုလုပ်ပါက တရားမဝင်ပါကြောင်း အများသိစေရန် ကြေညာအပ်ပါသည်။

ဦးရွှေဖြေ၏ လွှဲအပ်ချက်အရ-
ဒေါ်ရည်ဝေနိုင်
တရားလွှတ်တော်ရှေ့နေ စဉ်(၁၅၆၄၄)
ညောင်ပင်ထောင်ရပ်ကွက်၊ အောင်ပန်းမြို့
ဖုန်း-၀၉ - ၇၇၀၂၇၄၆၂၈

အများသိစေရန်နှင့်
ကန့်ကွက်နိုင်ကြောင်းကြော်ငြာခြင်း

ကရင်ပြည်နယ်၊ မြဝတီခရိုင်၊ မြဝတီမြို့၊ အမှတ်(၄)ရပ်ကွက်၊ ကွင်းအမှတ် (၅၃-ဇေ)၊ မြန်မာနန်း တိုးချဲ့ကွက်သစ်)၊ ဦးပိုင်အမှတ် (၉၆)၊ ဧရိယာ ၀ ဒသမ ၀၈၃ ဧကာ၊ ဦးရန်တိန်ရွှေ-AX-၀၁၀၈၆၄ အမည်ဖြင့် မြေပေးမိန့် ရရှိထားသော မြေကွက်အား ဦးစိုးပိုး ၁၃/လရန(နိုင်)၀၁၆၄၆၄ မှ ဝယ်ယူ ပိုင်ဆိုင် ထားပြီးဖြစ်၍ ဦးစိုးပိုး အမည်ဖြင့် မြေငှားဂရန်အသစ် လျောက်ထားလာရာ လျောက်ထား မြေနှင့်ပတ်သက်၍ ပိုင်ဆိုင်မှု တစ်စုံတစ်ရာရှိသူ၊ ကန့်ကွက်လိုသူများရှိပါက သတင်းစာပါသည့်ရက်မှ (၃၀)ရက်အတွင်း အထောက်အထား ခိုင်လုံစွာဖြင့် လာရောက်ကန့်ကွက် နိုင်ကြောင်းနှင့် သတ်မှတ်ရက် အတွင်း ကန့်ကွက်တင်ပြသူမရှိပါက ဦးစိုးပိုး၏ မြေငှားဂရန်အသစ် လျောက်ထားလာမှုအား လုပ်ထုံးလုပ်နည်းများနှင့်အညီ ဆောင်ရွက် သွားမည်ဖြစ်ကြောင်း ကြေညာပါသည်။

ကော်လိတ္တော်အရာရှိ
မြဝတီခရိုင်အထွေထွေအုပ်ချုပ်ရေး
ဦးစီးဌာန

ယာဉ်မှတ်ပုံတင်စာအုပ် မိတ္တူလျှောက်ထားခြင်း

ယာဉ်အမှတ် 55W/3877, Honda Wave 110, M/C ယာဉ်လက်ဝယ်ရှိသူ ဒေါ်ပြုံးပြုံးကျော် ၁၃/မဟတ (နိုင်)၀၃၁၄၇၂ က (ကမ-၃) ပျောက်ဆုံး၍ မိတ္တူထု

ငြင်းချက်ထုတ်ရန်ဆင့်စာ
(တရားမကျင့်ထုံး၃၀ဒေသအမိန့် - ၅ ၊ နည်း၃၀ဒေ - ၁နှင့်၅)
ဒဂုံမြို့သစ်(မြောက်ပိုင်း)မြို့နယ်တရားရုံးတော်
၂၀၂၅ ခုနှစ်၊ တရားမကြီးမှုအမှတ် -၂၃၃

၁။ ဒေါ်ကသွယ်စိုး နှင့် ဦးမိုင်း
၂။ ဦးကျော်တေဇာလင်း
အတူနေတို့ဝရီး
(တရားလိုများ) (တရားပြိုင်)

ရန်ကုန်တိုင်းဒေသကြီး၊ ဒဂုံမြို့သစ်(မြောက်ပိုင်း)မြို့နယ်၊ (၅၀)ရပ်ကွက်၊ နေကြောလမ်း ၊ အမှတ် ၂၆၃ နေ တရားပြိုင် ဦးမိုင်း (ယခုနေရပ်လိပ်စာမသိသူ) သိစေရမည်။

သင့်အပေါ်၌တရားလိုတို့က " ပဋိညာဉ်အတိုင်း အရောင်းအဝယ် မှတ်ပုံတင်စာချုပ် ချုပ်ပေးစေပို့မူ" လျှောက်ထားခဲ့ဆိုသည်ဖြစ်၍သင်ကိုယ်တိုင် ဖြစ်စေ၊ ၎င်းအမှုနှင့်စပ်လျဉ်း၍အရေးကြီးသည့် စကားအရပ်ရပ်တို့ကို ချေပပြောဆိုနိုင်သူ ကိုယ်စားလှယ်နှင့်ဖြစ်စေ ၊ ရှေ့နေနှင့်ဖြစ်စေ၊ ၂၀၂၅ ခုနှစ်၊ နိုဝင်ဘာလ ၁၁ရက်(၁၃၈၇ခုနှစ်၊ တန်ဆောင်မုန်းလဆုတ် ၇ ရက်) မွန်းတည့်မီ ၁၀:၀၀ နာရီတွင် အထက်အမည်ပါသူ တရားလိုတို့၏အဆိုလွှာကို ထူချေရှင်း လင်းရန် ရုံးတော်သို့ လာရောက်ရမည်။ ၎င်းပြင် အထက်ပါနေ့ရက်တွင် သင်မလာ ရောက်ပျက်ကွက်ခဲ့လျှင် သင့်မျက်ကွယ်တွင် ငြင်းချက်များကို ထုတ်ပေးလိမ့်မည်။ ၎င်းပြင် တရားလိုတို့ကကြည့်ရှုလိုသည့် လိုအပ်သောအထောက်အထား စာရွက်စာတမ်းများနှင့် သင်ကထုချေတင်ပြအမှီပြုလိုသည့် စာချုပ်စာတမ်း အစရှိသည်တို့ကို သင်နှင့်အတူ ယူဆောင်လာရမည်။ သို့တည်းမဟုတ် သင့်ကိုယ်စားလှယ်ရှေ့နေလက်တွင် ထည့်သွင်းလိုက်ရမည်။ ။သင်ကထုချေလွှာ တင်သွင်းလိုလျှင် အမှုမဆိုင်မီလေးရက်က တင်သွင်းရမည်။

၂၀၂၅ ခုနှစ်၊ အောက်တိုဘာလ ၂၂ ရက်တွင် ဤရုံးတော်ဆိပ်ရိုက်နှိပ်၍ ကျွန်ုပ်လက်မှတ်ရေးထိုး ထုတ်ပေးလိုက်သည်။

(နှင်းယုလွင်)
တွဲဖက်မြို့နယ်တရားသူကြီး
ဒဂုံမြို့သစ်(မြောက်ပိုင်း) မြို့နယ်တရားရုံး

ကန့်ကွက်နိုင်ကြောင်း ကြေညာခြင်း

နေပြည်တော်၊ ပုဗ္ဗသိရိမြို့၊ သုခဒီပရပ်ကွက်၊ မြေတိုင်းရပ်ကွက်အမှတ် ၁၁/ပုဗ္ဗသိရိမြောက်ရပ်၊ မြေဧရိယာ ၀ ဒသမ ၁၂၅ ဧကရှိ မြေကွက်အမှတ် (၀-၂၂၈၀၀)ကို အမည်ပေါက် ဒေါ်သုစောကျော်(ဘ)ဦးကျော်စိုး၌ ၉/ဟနန(နိုင်) ၁၁၈၃၄၅ မှ ဦးဇေယျာ(ဘ)ဦးဖြင့်သိန်း ၈/မလန(နိုင်)၀၆၀၁၄၈ နှင့် မှတ်ပုံတင် အရောင်းအဝယ်စာချုပ် ချုပ်ဆို၍ရနိုင်ပြီး မြေရာဇဝင် လျှောက်ထားလာပါသဖြင့် ကန့်ကွက်လိုသူများအနေဖြင့် တရားဝင်ပိုင်ဆိုင်မှုစာချုပ်စာတမ်းများ၊ တရားရုံး အမိန့်,ဒီကရီများ အထောက်အထားဖိုင်လွှာတင်ပြ၍ ဖြိုဖြစီမံကိန်းနှင့် ပေးဆပ် ခန့်ခွဲမှုဌာနသို့ ဤကြေညာချက်ပါရှိသည့်ရက်မှစ၍ (၁၅)ရက်အတွင်း လာရောက် ကန့်ကွက်နိုင်ကြောင်းနှင့် သတ်မှတ်ကာလအတွင်း ကန့်ကွက်မှုမရှိပါက ဌာန၏ လုပ်ထုံးလုပ်နည်းများနှင့်အညီ မြေပုံ၊ မြေရာဇဝင် လျှောက်ထားလာမှုအား ဆက်လက်ဆောင်ရွက်ပေးသွားမည်ဖြစ်ကြောင်း ကြေညာလိုက်သည်။

ဖြိုဖြစီမံကိန်းနှင့် မြေစီမံခန့်ခွဲမှုဌာန
နေပြည်တော်စည်ပင်သာယာရေးကော်မတီ

ကန့်ကွက်နိုင်ကြောင်းကြော်ငြာ

မြောက်ဥက္ကလာပမြို့နယ်၊ မြေတိုင်းရပ်ကွက်အမှတ် ၁၈၊ မြေကွက်အမှတ် ၄၁၅/၆၊ ၁၂၀၀၈/ပေ၊ မြေကွက်ဝိတ်ဧရိယာအမှတ်(၄၁၅/၆)၊ မြေရာဇမှတ်(၃)လမ်း၊ (၁၈)ရပ်ကွက်၊ ဒေါ်ခရစ်ရင် ၁၂/ဥကမ(နိုင်)၀၄၃၈၂၆ အမည်ပေါက်နှစ်(၆၀)ဂရန် မြေအားမြေအမည်ပေါက်ဒေါ်ခရစ်ရင် (မိခင်)သည် ၂၅-၁၀-၁၉၉၅ ရက်တွင် လည်းကောင်း၊ ဦးသိန်းလွင် (ဖခင်)သည် ၁၃-၈-၁၉၉၉ရက်တွင်လည်းကောင်း၊ အသီးသီးကွယ်လွန်ခဲ့ကြသဖြင့် ဦးကြည်ဝင်း ၁၂/ဥကမ(နိုင်)၀၄၃၃၈၁ မှ တရားဝင် အမွေဆက်ခံခွင့်ဆိုင်သည့်ဦးတည်းသောသားတော်စပ်ကြောင်း မိမိမှလွဲ၍ အခြားသောအမွေဆက်ခံခွင့်ရှိသူ တစ်ဦးတစ်ယောက်မျှမရှိသည်မှာ မှန်ကန်ကြောင်းကျမ်းကျိန်လွှာအမှတ် ၃/၁၀၄၄/၂၀၂၅ ၂၀၉-၃-၂၀၂၅၊ ထောက်ခံကျမ်းကျိန်လွှာ(၂)စောင် သေစာရင်းများ၊ အိမ်ထောင်စုစာရင်း၊ နိုင်ငံသား စိစစ်ရေးကတ်၊ ဂရန်မူရင်း၊ ဝင်စာအမှတ် ၁၀၇၃၅/၃၀-၉-၂၀၂၅ရက်ခွဲဖြင့် မြေပြင်ဒဂုံ ပေ(၃၃'x၆၀')ရှိ ၂ထပ်ပျဉ်ထောင်တစ်လုံးတွင် အရှဉ်ကတိုဖြင့် ဝယ်ယူထားသူ ဦးမင်းမင်းမိုင် မိသားစုနေ ထိုင်ခြင်းနှင့်ပတ်သက်၍ တာဝန်ယူကြောင်း နှင့် အရပ်ကတိုဖြင့် ဝယ်ယူထားသူ ဦးမင်းမင်းမိုင်မှ လည်ဦးကြည်ဝင်း၏ ပိုင်ဆိုင်ကြောင်း မြေပုံကူးလျှောက်ထားလာရာ တရားဝင်ခိုင်လုံသော အထောက်အထားများဖြင့် ဤကြော်ငြာပါသည့်ရက်မှစ၍ ခုနစ်ရက်အတွင်း ကန့်ကွက်နိုင်ပါကြောင်းနှင့် ကန့်ကွက်မှုမရှိပါက လုပ်ထုံးလုပ်နည်းအတိုင်း ဆက်လက်ဆောင်ရွက်ပေးမည် ဖြစ်ပါကြောင်း အသိပေးကြေညာအပ်ပါသည်။

ဌာနမှူး(ဒုတိယညွှန်ကြားရေးမှူးချုပ်)
မြို့ပြမြေစီမံခန့်ခွဲမှုဌာန
ရန်ကုန်မြို့တော်စည်ပင်သာယာရေးကော်မတီ

ဖခင်အမည်မှန်

ရန်ကုန်တိုင်းဒေသကြီး၊ မင်္ဂလာဒုံမြို့နယ်၊ အထက(၆)Grade-(12-B)မှ မောင်မင်းခန့်ကျော်၏ ဖခင်အမည်မှန် မှာ ဦးအောင်ဝင်း ဂု/ပတန(နိုင်) ၀၅၅၁၄၀ ဖြစ်ပါကြောင်း။

ဦးအောင်ဝင်း

တစ်ဦးတည်းဖြစ်ပါကြောင်း

မန္တလေးတိုင်းဒေသကြီး၊ ပြည်ကြီးတန်ခွန်မြို့နယ်ခေ ကျွန်မ ဒေါ်အေးနွယ်ဦး ၉/ပကခ(နိုင်)၀၄၁၀၅၆ ၏ ဖခင် ဦးဖြင့်ရွှေ(ခ)မြင့်ဆွေ ဟူ၍ အမည်(၂) မျိုးကွဲလွဲခဲ့သော်လည်း လူပုဂ္ဂိုလ် တစ်ဦးတည်းဖြစ်ပါကြောင်း။

လူပုဂ္ဂိုလ် တစ်ဦးတည်းဖြစ်ပါကြောင်း

ဖြူးမြို့နယ်၊ ဧရယျဝတီမြို့၊ မြို့မ(၁)ရပ်ကွက်၊ ဖဆ(စ်ပြ)မှ မောင်မင်းခေခေ်၏ အဘိုးဖြစ်သူ ဦးရန်ဆာဟဲ ဂု/တငန(နိုင်) ၀၆၉၄၇၄၄ နှင့် ဦးရန်ဆေလားဆင်း တို့မှာ လူပုဂ္ဂိုလ်တစ်ဦးတည်း ဖြစ်ပါကြောင်း။

တစ်ဦးတည်းဖြစ်ပါကြောင်း

ပဲခူးတိုင်းဒေသကြီး၊ ညောင်လေးပင်ခရိုင်၊ ရွှေကျင်မြို့နယ်၊ ညောင်ပိုင်း+ တရုတ္တရနိုးရပ်ကွက်နေ ဒေါ်စစ်းစန်းအေး ၇/ရကန(နိုင်)၀၃၅၆၀၀ နှင့် ဒေါ်စန်းစန်းအေးတို့မှာ တစ်ဦးတည်း ဖြစ်ပါကြောင်း။

အမည်မှန်

ပဲခူးတိုင်းဒေသကြီး၊ ညောင်လေးပင်၊ ရွှေကျင်မြို့နယ်၊ ရှစ်ကြေးရပ်ကွက်နေ နော်ထီးဝါးဖော ၇/ရကန(နိုင်) ၀၄၅၅၇၂ ၏ အမည်မှန်မှာ နော်ထီးဝါးဖေ ဖြစ်ပါကြောင်း။

နော်ထီးဝါးဖေ

ဖောင်းကြွနံပါတ်ပြားပျောက်လျှောက်ထားခြင်း

ယာဉ်အမှတ် 7B/7777၏ ဖောင်းကြွနံပါတ်ပြား ပျောက်ဆုံး၍ ထုတ်ပေးပါရန် လျှောက်ထားလာပါသဖြင့် ယခင်ဖောင်းကြွနံပါတ်ပြား ပျက်ပြယ်ပါကြောင်း အများသိစေရန် ကြေညာအပ်ပါသည်။

ကညနမြို့နယ်ရဲရုံး(ရန်ကုန်နှံမြောက်ပိုင်း)
အင်းစိန်မြို့

ဖောင်းကြွနံပါတ်ပြားပျောက်လျှောက်ထားခြင်း

ယာဉ်အမှတ် 3M/2923 ၏ ဖောင်းကြွ နံပါတ်ပြား ပျောက်ဆုံး၍ ထုတ်ပေးရန် လျှောက်ထားလာပါသဖြင့် ယခင်ဖောင်းကြွနံပါတ်ပြား ပျက်ပြယ်ပါကြောင်း အများသိစေရန် ကြေညာအပ်ပါသည်။

ကညနမြို့နယ်ရဲစီးမှူးရုံး
မော်လမြိုင်မြို့

ယာဉ်မှတ်ပုံတင်စာအုပ် မိတ္တူလျှောက်ထားခြင်း

ယာဉ်အမှတ် 9K/9143 Toyota Caldina AT211 S/W(4x2)R ယာဉ်လက်ဝယ်ရှိသူ ဦးခင်မောင်ထွေး ၁၂/အစန(နိုင်)၁၆၇၀၆၄ က (ကမ-၃) ပျောက်ဆုံး၍ မိတ္တူထုတ်ပေးရန် လျှောက်ထားလာပါသည်။ ကန့်ကွက် လိုပါက ခိုင်လုံသောအထောက် အထားများဖြင့် ကြော်ငြာသည့်ရက်မှ ရက်ပုံဝေအတွင်း အောက်ဖော်ပြပါ ရုံးသို့ လူကိုယ်တိုင် လာရောက် ကန့်ကွက်နိုင်ပါသည်။

ကညနှ၊ ခရိုင်ရုံး
(ရန်ကုန်အနောက်ပိုင်း)

ယာဉ်မှတ်ပုံတင်စာအုပ် မိတ္တူလျှောက်ထားခြင်း

ယာဉ်အမှတ် 6D/2315, Honda CRVRD1, S/W(4x4)R ယာဉ် လက်ဝယ်ရှိသူ ဇ၀ရတ်မြေကုမ္ဘဏီ လီမိတက်(104640052) က (ကမ-၃) ပျောက်ဆုံး၍ မိတ္တူထုတ်ပေးရန် လျှောက်ထားလာပါသည်။ ကန့်ကွက် လိုပါက ခိုင်လုံသောအထောက် အထားများဖြင့် ကြော်ငြာသည့်ရက်မှ ရက် ၃၀အတွင်း အောက်ဖော်ပြပါ ရုံးသို့ လူကိုယ်တိုင် လာရောက် ကန့်ကွက်နိုင်ပါသည်။

ကညနှ၊ ခရိုင်ရုံး
(ရန်ကုန်အနောက်ပိုင်း)

ကန့်ကွက်နိုင်ပါကြောင်း အများသိစေရန် ကြေညာခြင်း

ရန်ကုန်တိုင်းဒေသကြီး၊ ကမာရွတ်မြို့နယ်၊ (၂)ရပ်ကွက်၊ ရန်ကုန်-အင်းစိန်လမ်းနှင့် စိရိပ်ပြိမ်(ဒ)လမ်းထောင့်၊ အမှတ်-၆၆/၆၈ ဟု ခေါ်တွင်သော မြေပေါ်၌ စိရိပ်ပြိမ်(ဒ)လမ်းအား မျက်နှာမူ၍ ဆောက်လုပ်ထားသော တိုက် အမှတ်-B၊ အခန်း၊အမှတ်-၂ B၊ ပထမထပ်၊ ဧရိယာပေ (၁၄၂၅၀) အကျယ် အခန်း ပေါ်ရှိ နေထိုင်ရန်အသင့် (ရေဒီးစိပါဝင်သော)တိုက်ခန်းအပါအဝင် အကျိုးခံစား ခွင့်အရပ်ရပ်အားလုံးတို့ကို ရောင်းချပိုင်ခွင့်ရှိသူ ဒေါ်မြမူ(ခ)ဒေါ်ခင်မြမူ ၆/မအရ (နိုင်)၀၈၂၆၆၉ထံမှ ကျွန်ုပ်၏ မိတ်ဆွေက ဝယ်ယူရန်အတွက် ဧရိယာငွေစိစိတ် တစ်သော ပေးချေထားပြီးဖြစ်ပါ၍ ကန့်ကွက်လိုပါက ကြော်ငြာပါသည့် ရက်မှ စ၍(၇)ရက်အတွင်း ပိုင်ဆိုင်မှုစာရွက်စာတမ်း အထောက်အထားမူရင်းများနှင့် တကွ ကျွန်ုပ်ထံသို့ လာရောက်ကန့်ကွက်နိုင်ပါသည်။ သတ်မှတ်ရက်အတွင်း ကန့်ကွက်သူမရှိပါက အရောင်းအဝယ်ကို ပြီးစီးအောင် ဆက်လက်ဆောင်ရွက် သွားမည်ဖြစ်ပါကြောင်း ကြေညာအပ်ပါသည်။

လွှဲအပ်ညွှန်ကြားချက်အရ-
ဒေါ်စုစုခိုင်(LL.B, LL.M.,) တရားလွှတ်တော်ရှေ့နေ- စဉ် (၁၅၁၉)
အမှတ်(၉၉)၊ ဗဟိုလမ်း၊ (၃)ရပ်ကွက်၊ ကမာရွတ်မြို့နယ်၊ ရန်ကုန်မြို့
ဖုန်း-၀၉-၉၇၁၈၈၄၁၆၆

ကန့်ကွက်နိုင်ကြောင်း ကြေညာခြင်း

ရန်ကုန်တိုင်းဒေသကြီး၊ ဒဂုံမြို့သစ်(မြောက်ပိုင်း)မြို့နယ်၊ (၅၀)ရပ်ကွက်၊ နေကြောလမ်း ၊ အမှတ် ၂၆၃ နေ တရားပြိုင် ဦးမိုင်း (ယခုနေရပ်လိပ်စာမသိသူ) သိစေရမည်။

သင့်အပေါ်၌တရားလိုတို့က " ပဋိညာဉ်အတိုင်း အရောင်းအဝယ် မှတ်ပုံတင်စာချုပ် ချုပ်ပေးစေပို့မူ" လျှောက်ထားခဲ့ဆိုသည်ဖြစ်၍သင်ကိုယ်တိုင် ဖြစ်စေ၊ ၎င်းအမှုနှင့်စပ်လျဉ်း၍အရေးကြီးသည့် စကားအရပ်ရပ်တို့ကို ချေပပြောဆိုနိုင်သူ ကိုယ်စားလှယ်နှင့်ဖြစ်စေ ၊ ရှေ့နေနှင့်ဖြစ်စေ၊ ၂၀၂၅ ခုနှစ်၊ နိုဝင်ဘာလ ၁၁ရက်(၁၃၈၇ခုနှစ်၊ တန်ဆောင်မုန်းလဆုတ် ၇ ရက်) မွန်းတည့်မီ ၁၀:၀၀ နာရီတွင် အထက်အမည်ပါသူ တရားလိုတို့၏အဆိုလွှာကို ထူချေရှင်း လင်းရန် ရုံးတော်သို့ လာရောက်ရမည်။ ၎င်းပြင် အထက်ပါနေ့ရက်တွင် သင်မလာ ရောက်ပျက်ကွက်ခဲ့လျှင် သင့်မျက်ကွယ်တွင် ငြင်းချက်များကို ထုတ်ပေးလိမ့်မည်။ ၎င်းပြင် တရားလိုတို့ကကြည့်ရှုလိုသည့် လိုအပ်သောအထောက်အထား စာရွက်စာတမ်းများနှင့် သင်ကထုချေတင်ပြအမှီပြုလိုသည့် စာချုပ်စာတမ်း အစရှိသည်တို့ကို သင်နှင့်အတူ ယူဆောင်လာရမည်။ သို့တည်းမဟုတ် သင့်ကိုယ်စားလှယ်ရှေ့နေလက်တွင် ထည့်သွင်းလိုက်ရမည်။ ။သင်ကထုချေလွှာ တင်သွင်းလိုလျှင် အမှုမဆိုင်မီလေးရက်က တင်သွင်းရမည်။

၂၀၂၅ ခုနှစ်၊ အောက်တိုဘာလ ၂၂ ရက်တွင် ဤရုံးတော်ဆိပ်ရိုက်နှိပ်၍ ကျွန်ုပ်လက်မှတ်ရေးထိုး ထုတ်ပေးလိုက်သည်။

(နှင်းယုလွင်)
တွဲဖက်မြို့နယ်တရားသူကြီး
ဒဂုံမြို့သစ်(မြောက်ပိုင်း) မြို့နယ်တရားရုံး

ကန့်ကွက်နိုင်ကြောင်း ကြေညာခြင်း

နေပြည်တော်၊ ပုဗ္ဗသိရိမြို့၊ သုခဒီပရပ်ကွက်၊ မြေတိုင်းရပ်ကွက်အမှတ် ၁၁/ပုဗ္ဗသိရိမြောက်ရပ်၊ မြေဧရိယာ ၀ ဒသမ ၁၂၅ ဧကရှိ မြေကွက်အမှတ် (၀-၂၂၈၀၀)ကို အမည်ပေါက် ဒေါ်သုစောကျော်(ဘ)ဦးကျော်စိုး၌ ၉/ဟနန(နိုင်) ၁၁၈၃၄၅ မှ ဦးဇေယျာ(ဘ)ဦးဖြင့်သိန်း ၈/မလန(နိုင်)၀၆၀၁၄၈ နှင့် မှတ်ပုံတင် အရောင်းအဝယ်စာချုပ် ချုပ်ဆို၍ရနိုင်ပြီး မြေရာဇဝင် လျှောက်ထားလာပါသဖြင့် ကန့်ကွက်လိုသူများအနေဖြင့် တရားဝင်ပိုင်ဆိုင်မှုစာချုပ်စာတမ်းများ၊ တရားရုံး အမိန့်,ဒီကရီများ အထောက်အထားဖိုင်လွှာတင်ပြ၍ ဖြိုဖြစီမံကိန်းနှင့် ပေးဆပ် ခန့်ခွဲမှုဌာနသို့ ဤကြေညာချက်ပါရှိသည့်ရက်မှစ၍ (၁၅)ရက်အတွင်း လာရောက် ကန့်ကွက်နိုင်ကြောင်းနှင့် သတ်မှတ်ကာလအတွင်း ကန့်ကွက်မှုမရှိပါက ဌာန၏ လုပ်ထုံးလုပ်နည်းများနှင့်အညီ မြေပုံ၊ မြေရာဇဝင် လျှောက်ထားလာမှုအား ဆက်လက်ဆောင်ရွက်ပေးသွားမည်ဖြစ်ကြောင်း ကြေညာလိုက်သည်။

ဖြိုဖြစီမံကိန်းနှင့် မြေစီမံခန့်ခွဲမှုဌာန
နေပြည်တော်စည်ပင်သာယာရေးကော်မတီ

ကန့်ကွက်နိုင်ကြောင်းကြော်ငြာ

မြောက်ဥက္ကလာပမြို့နယ်၊ မြေတိုင်းရပ်ကွက်အမှတ် ၁၈၊ မြေကွက်အမှတ် ၄၁၅/၆၊ ၁၂၀၀၈/ပေ၊ မြေကွက်ဝိတ်ဧရိယာအမှတ်(၄၁၅/၆)၊ မြေရာဇမှတ်(၃)လမ်း၊ (၁၈)ရပ်ကွက်၊ ဒေါ်ခရစ်ရင် ၁၂/ဥကမ(နိုင်)၀၄၃၈၂၆ အမည်ပေါက်နှစ်(၆၀)ဂရန် မြေအားမြေအမည်ပေါက်ဒေါ်ခရစ်ရင် (မိခင်)သည် ၂၅-၁၀-၁၉၉၅ ရက်တွင် လည်းကောင်း၊ ဦးသိန်းလွင် (ဖခင်)သည် ၁၃-၈-၁၉၉၉ရက်တွင်လည်းကောင်း၊ အသီးသီးကွယ်လွန်ခဲ့ကြသဖြင့် ဦးကြည်ဝင်း ၁၂/ဥကမ(နိုင်)၀၄၃၃၈၁ မှ တရားဝင် အမွေဆက်ခံခွင့်ဆိုင်သည့်ဦးတည်းသောသားတော်စပ်ကြောင်း မိမိမှလွဲ၍ အခြားသောအမွေဆက်ခံခွင့်ရှိသူ တစ်ဦးတစ်ယောက်မျှမရှိသည်မှာ မှန်ကန်ကြောင်းကျမ်းကျိန်လွှာအမှတ် ၃/၁၀၄၄/၂၀၂၅ ၂၀၉-၃-၂၀၂၅၊ ထောက်ခံကျမ်းကျိန်လွှာ(၂)စောင် သေစာရင်းများ၊ အိမ်ထောင်စုစာရင်း၊ နိုင်ငံသား စိစစ်ရေးကတ်၊ ဂရန်မူရင်း၊ ဝင်စာအမှတ် ၁၀၇၃၅/၃၀-၉-၂၀၂၅ရက်ခွဲဖြင့် မြေပြင်ဒဂုံ ပေ(၃၃'x၆၀')ရှိ ၂ထပ်ပျဉ်ထောင်တစ်လုံးတွင် အရှဉ်ကတိုဖြင့် ဝယ်ယူထားသူ ဦးမင်းမင်းမိုင် မိသားစုနေ ထိုင်ခြင်းနှင့်ပတ်သက်၍ တာဝန်ယူကြောင်း နှင့် အရပ်ကတိုဖြင့် ဝယ်ယူထားသူ ဦးမင်းမင်းမိုင်မှ လည်ဦးကြည်ဝင်း၏ ပိုင်ဆိုင်ကြောင်း မြေပုံကူးလျှောက်ထားလာရာ တရားဝင်ခိုင်လုံသော အထောက်အထားများဖြင့် ဤကြော်ငြာပါသည့်ရက်မှစ၍ ခုနစ်ရက်အတွင်း ကန့်ကွက်နိုင်ပါကြောင်းနှင့် ကန့်ကွက်မှုမရှိပါက လုပ်ထုံးလုပ်နည်းအတိုင်း ဆက်လက်ဆောင်ရွက်ပေးမည် ဖြစ်ပါကြောင်း အသိပေးကြေညာအပ်ပါသည်။

ဌာနမှူး(ဒုတိယညွှန်ကြားရေးမှူးချုပ်)
မြို့ပြမြေစီမံခန့်ခွဲမှုဌာန
ရန်ကုန်မြို့တော်စည်ပင်သာယာရေးကော်မတီ

အမိန့်ခြဲမြေဝယ်ယူမည်ဖြစ်ပါ၍ ကန့်ကွက်နိုင်ကြောင်း အများသိရှိနိုင်စေရန်ကြေညာခြင်း

ကျွန်ုပ်တို့၏မိတ်ဆွေဖြစ်သူ ဒေါ်နုနုရီသည် "ရန်ကုန်တိုင်းဒေသကြီး၊ သာကေတမြို့နယ်၊(၅)ရပ်ကွက်၊သမန(၄)လမ်း၊ မြေတိုင်းရပ်ကွက် အမှတ်(၅)၊ မြေကွက် အမှတ်-(၄၁၆/ခ)ဟုခေါ်တွင်သော အကျယ်ပေ(၂၀၊၆၀)ပေရှိသည့် အနက်မှ အကျယ်ပေ(၁၀၊၆၀)၊(ခေါင်းရင်းဘက်ခြမ်း)ရှိ မြေကွက်(၁)ကွက်နှင့် ယင်းမြေကွက်ပေါ်ရှိ အဆောက်အအုံအပါအဝင် အကျိုးခံစားခွင့်အရပ်ရပ်အားလုံး" တို့အား တရားဝင်ပိုင်ဆိုင်သူဖြစ်သော ဒေါ်သီသီရှိ ၁၂/ခရန (နိုင်)၀၀၂၉၁၀၆ထံမှ တရားဝင်ဝယ်ယူရန်အတွက် ရောင်းဖိုးငွေဖြစ် တစ်စိတ်တစ်ဒေသကို ပေးချေခဲ့ပြီးဖြစ်ပါသည်။ သို့ဖြစ်ပါ၍ အထက်ပါ အရောင်းအဝယ်ကိစ္စနှင့်ပတ်သက်၍ ကန့်ကွက်လိုသူရှိပါက ကျွန်ုပ်တို့ထံသို့ ခိုင်လုံသည့်စာချုပ်စာတမ်း အထောက် အထားမူရင်းများနှင့်အတူ ဤသတင်းစာကြော်ငြာပါသည့်ရက်မှစ၍ (၇)ရက် အတွင်း လာရောက်ကန့်ကွက်နိုင်ပါကြောင်း အများသိစေရန် ကြေညာအပ်ပါသည်။ အကယ်၍ကန့်ကွက်မည်သူမျှပါက အဆိုပါအရောင်းအဝယ်ကိစ္စ အထမြောက်စေရန်အတွက် ဥပဒေနှင့်အညီ ဆက်လက်ဆောင်ရွက်သွားမည် ဖြစ်ကြောင်း အများသိစေရန်ကြေညာအပ်ပါသည်။

လွှဲအပ်ညွှန်ကြားချက်အရ-
ဦးသိန်းထွန်းကျော်(LL.B) ဦးသိန်းလင်း (LL.B)
စဉ်-၅၄၇၄၉ စဉ်-၅၅၃၄
အထက်တန်းရှေ့နေများ
အမှတ် (၂/ခ)၊ သမန(၄)လမ်း၊ (၄/မြောက်)ရပ်ကွက်၊ သာကေတမြို့နယ်၊
ရန်ကုန်တိုင်းဒေသကြီး၊ ဖုန်း - ၀၉-၉၃၁၀၆၅၅၅၊ ၀၉-၇၈၁၁၂၂၇၁

အများသိစေရန်ကြေညာခြင်း

ကျွန်ုပ်တို့၏မိတ်ဆွေဖြစ်သူ ဦးမွန်သန်းထွန်း (၁၁) ဦးမောင်ဝင်း ၁၂/ဒဂတ (နိုင်)၀၄၆၃၃၈၏ လွှဲအပ်ညွှန်ကြားချက်အရ အောက်ပါအတိုင်း အသိပေး ကြေညာအပ်ပါသည် -

ရန်ကုန်တိုင်းဒေသကြီး၊ တောင်ဒဂုံမြို့နယ်၊ (၅၆)ရပ်ကွက်၊ နဝရတ် ကိုးသွယ်လမ်း၊ အမှတ် - ၃၇၃/ခ ဟု ခေါ်တွင်သော (အလျား- ၂၂ ပေ၊ အနံ- ၆၀ ပေ)ရှိမြေကွက်မှာ ဦးဘစိန် အမည်ပေါက်ထွက်ရှိထားသည့် မြေကွက်ဖြစ်ပြီး အဆိုပါမြေကွက်နှင့် ယင်းမြေကွက်ပေါ်ရှိ အကျိုးခံစားခွင့်အရပ်ရပ်အားလုံးကို ဦးမွန်သန်းထွန်းက ဒေါ်စွေဖြိုးထံမှ ဝယ်ယူလက်ရှိပိုင်ဆိုင်ထားသော မြေကွက် ဖြစ် ပါသည်။ အဆိုပါ မြေကွက်နှင့်ပတ်သက်၍ အခြားသူတစ်ဦးတစ်ယောက်က အခွင့်ပေါက် လျှောက်ထားခြင်း၊ လွဲပြောင်းရောင်းချခြင်း၊ ပေါင်နှံခြင်း၊ ရောင်းဝယ်ခြင်း၊ ပေးကမ်းခြင်း၊ စွန့်လွှတ်ခြင်း၊ လှူဒါန်းခြင်း၊ အာမခံအဖြစ် တင်သွင်းခြင်း၊ အခြားတစ်နည်းနည်းဖြင့် လွှဲပြောင်းခြင်းတို့မပြုလုပ်ကြပါရန်နှင့် ပြုလုပ်ခဲ့ပါက ပြုလုပ်သူများ၏ တာဝန်သာဖြစ်ကြောင်း အများသိစေရန် ကြေညာအပ်ပါသည်။

ဦးမွန်သန်းထွန်း၏ လွှဲအပ်ညွှန်ကြားချက်အရ -
ဦးဇေယျာလင်း(LL.B)
အထက်တန်းရှေ့နေ (စဉ် - ၄၄၄၁)
အမှတ်(၂၇၉)၊ ဇင်မလမ်း၊ (၆)အနောက်ရပ်ကွက်၊ သာကေတမြို့နယ်၊
ရန်ကုန်တိုင်းဒေသကြီး၊ ဖုန်း-၀၉-၂၆၁၁၆၀၀၈

နှစ်ဦးသဘောတူကွာရှင်းပြတ်စဲထားပြီးဖြစ်ကြောင်း အများသိစေရန်ကြေညာခြင်း

ဦးညီညီလတ် ၁၂/တမန(နိုင်)၁၀၂၉၀၀ နှင့် ဒေါ်ကေသီမြင့် ၁၂/ပဇတ (နိုင်)၀၂၉၇၄၅ တို့သည် ၃၀-၅-၂၀၀၉ ရက်မှစ၍ အကြင်လင်မယားအဖြစ် ပေါင်းသင်းခဲ့ကြရာ သားတစ်ဦး ထွန်းကားခဲ့ပြီး စိတ်သဘောထားချင်း မတိုက်ဆိုင်တော့ပါသဖြင့် ၂၅-၄-၂၀၂၂ ရက်တွင် နှစ်ဦးသဘောတူ ပြတ်စဲခြင်း ကတိစာချုပ် ချုပ်ဆိုကွာရှင်းခဲ့ပြီးဖြစ်ပါ၍ တစ်ဦးနှင့်တစ်ဦး မည်သို့မျှသက်ဆိုင်ခြင်းမရှိပါကြောင်း အများသိစေရန်ကြေညာအပ်ပါသည်။

ဒေါ်ကေသီမြင့်၏လွှဲအပ်ညွှန်ကြားချက်အရ -
(စုံစမ်းမေးမြန်းခြင်းသည်းခံပါ)
ဒေါ်ဝင်းကြည်မိုး (LL.B)
အထက်တန်းရှေ့နေ (စဉ်-၁၉၉၁၇)
အမှတ်-၁၁၃၊ (၃၆) လမ်း၊ ကျောက်တံတားမြို့နယ်၊ ရန်ကုန်မြို့
ဖုန်း ၀၉-၂၅၆၂၆၂၀၅

ယာဉ်မှတ်ပုံတင်စာအုပ် မိတ္တူလျှောက်ထားခြင်း

ယာဉ်အမှတ် 9V/66752, Trawlergi B2 ယာဉ်အမည်ပေါက်သူ ဦးလှမိုးမိုင် ၁၄/ညတန(နိုင်)၂၂၂၇၇ က (ကမ-၃)ပျောက်ဆုံး၍ မိတ္တူထုတ်ပေးရန် လျှောက်ထားလာပါသည်။ ကန့်ကွက်လိုပါက နိုင်လုံသော အထောက်အထားများဖြင့် ကြော်ငြာသည့်ရက်မှ ရက်ပုံဝေအတွင်း အောက်ဖော်ပြပါရုံးသို့ လူကိုယ်တိုင် လာရောက်ကန့်ကွက်နိုင်ပါသည်။

ကညန၊ ခရိုင်ရုံး(မဒျပုံ)
မအူပင်

ယာဉ်မှတ်ပုံတင်စာအုပ် မိတ္တူလျှောက်ထားခြင်း

ယာဉ်အမှတ် 7F/7425 Toyota Caldina ST210 S/W(4x2)R ယာဉ်လက်ဝယ်ရှိသူ Nawarat Myay Co.,Ltd က (ကမ-၃)ပျောက်ဆုံး၍ မိတ္တူထုတ်ပေးရန် လျှောက်ထားလာပါသည်။ ကန့်ကွက်လိုပါက နိုင်လုံသော အထောက်အထားများဖြင့် ကြော်ငြာသည့်ရက်မှ ရက်ပုံဝေအတွင်း အောက်ဖော်ပြပါရုံးသို့ လူကိုယ်တိုင် လာရောက်ကန့်ကွက်နိုင်ပါသည်။

ကညန၊ ခရိုင်ရုံး
(ရန်ကုန်အနောက်ပိုင်း)

ကန့်ကွက်နိုင်ပါသည်

ရန်ကုန်တိုင်းဒေသကြီး၊ အင်းစိန်မြို့နယ်၊ မြေတိုင်းရပ်ကွက်အမှတ်-၄၁၂/၈ အနန်းပင် ၊ မြေကွက်အမှတ်-၁၄/A ၊ မြေအမျိုးအစား- ကလေန ၂၉၊ ဧရိယာ ၀ ဒသမ ၂၂၁ ဧကရှိ ဦးမောင်မောင်လတ်အမည်ဖြင့်မှတ်သားထား သော မြေကွက်နှင့် ယင်းမြေကွက်တည်ရှိရာ အမှတ် - ၂၅၂ သုခလမ်း၊ ကြေးစုရပ်ကွက်၊ အင်းစိန်မြို့နယ်၊ ရန်ကုန်တိုင်းဒေသကြီ

ပြည်ထောင်စုသမ္မတမြန်မာနိုင်ငံတော်အစိုးရ သိပ္ပံနှင့်နည်းပညာဝန်ကြီးဌာန အဆင့်မြင့်သိပ္ပံနှင့်နည်းပညာဦးစီးဌာန ရန်ကုန်အနောက်ပိုင်းနည်းပညာတက္ကသိုလ် မဟာအင်ဂျင်နီယာဘွဲ့သင်တန်းများအတွက် သင်တန်းသားခေါ်ယူခြင်း

၁။ သိပ္ပံနှင့်နည်းပညာဝန်ကြီးဌာနရှိ ရန်ကုန်အနောက်ပိုင်းနည်းပညာတက္ကသိုလ်တွင် ၂၀၂၅-၂၀၂၆ ပညာသင်နှစ်အတွက် ၂၀၂၅ ခုနှစ်၊ နိုဝင်ဘာလ ၂၄ ရက်တွင်စတင်၍ အောက်ဖော်ပြပါ မဟာအင်ဂျင်နီယာဘွဲ့သင်တန်းများကို ဖွင့်လှစ်သင်ကြားမည်ဖြစ်ပါသည်-

(က) မြို့ပြအင်ဂျင်နီယာ (ဂ) သုတန်းပညာအင်ဂျင်နီယာ
(ခ) အီလက်ထရောနစ်အင်ဂျင်နီယာ (ဃ) မက္ကာထရောနစ်အင်ဂျင်နီယာ
(ဂ) လျှပ်စစ်စွမ်းအားအင်ဂျင်နီယာ (ဆ) စက်မှုအင်ဂျင်နီယာ
(ဃ) စက်မှုအင်ဂျင်နီယာ (ဇ) သတ္တုဗေဒအင်ဂျင်နီယာ

၂။ အထက်ပါမဟာဘွဲ့သင်တန်းများသည် အချိန်ပြည့်သင်တန်းများဖြစ်ပြီး မဟာဘွဲ့အတြိသင်တန်း (၁)နှစ်နှင့် သုတေသနကျမ်းပြုသင်တန်း(၂)နှစ် စုစုပေါင်း(၂)နှစ်သင်တန်းဖြစ်ပါသည်။ မဟာဘွဲ့အတြိသင်တန်း (Course Work) ဖြေဆိုအောင်မြင်ပြီးသူများအနက် သတ်မှတ်အရည်အချင်းပြည့်မီသူများကိုသာ မဟာဘွဲ့သုတေသနကျမ်းပြုသင်တန်းသို့ တက်ရောက်ခွင့်ပြုမည်ဖြစ်ပါသည်။

၃။ ဝင်ခွင့်လျှောက်ထားကြသူများအနက် အောက်ပါသတ်မှတ်ချက်များနှင့် ကိုက်ညီသူများအား ဝင်ခွင့်အရည်အချင်းစစ် စာမေးပွဲဝင်ရောက်ဖြေဆိုခွင့်ပြုမည်ဖြစ်သည်-

(က) လျှောက်ထားသူသည် ပြည်ထောင်စုသမ္မတမြန်မာနိုင်ငံသား ဖြစ်ရမည်။
(ခ) သက်ဆိုင်ရာ အဓိကဘာသာရပ်ဖြင့် အင်ဂျင်နီယာဘွဲ့ရရှိပြီး မဟာအင်ဂျင်နီယာဘွဲ့ သင်တန်းများသို့ တက်ရောက်ရန် အဆင့်မီသူများဖြစ်ရမည်။
(ဂ) သင်တန်းသို့ အချိန်ပြည့်တက်ရောက်နိုင်သူဖြစ်ပြီး သင်တန်းနှစ်ညီးလာခံများတွင် ရပ်တန့်မှုမရှိသူဖြစ်ရမည်။
(ဃ) ဝန်ထမ်းဖြစ်ပါက သက်ဆိုင်ရာဝန်ကြီးဌာန၏ ခွင့်ပြုချက်ဖြင့် လျှောက်ထားရမည်။
(င) သိပ္ပံနှင့်နည်းပညာဝန်ကြီးဌာနမှ ဆရာ/ဆရာမများနှင့် ဝန်ထမ်းများသည် တစ်ဆက်တည်းလုပ်သက်(၂)နှစ်ပြည့်ပြီး လက်ရှိတာဝန်ထမ်းဆောင်နေသူဖြစ်ရမည်။ ပြစ်မှုကင်းရှင်းရမည်။ သင်တန်းတက်ရောက်ခွင့် လျှောက်ထားရာတွင် အဆိုပါ ဝန်ထမ်း၏နေရာအတွက် လုပ်ငန်းတာဝန်ထိခိုက်မှုမရှိကြောင်း သက်ဆိုင်ရာ ဌာနမှူးနှင့် ပါမောက္ခချုပ်/ကျောင်းအုပ်ကြီးတို့မှ လျှောက်ထားခွင့်ပြုကြောင်း ထောက်ခံချက်နှင့်သက်ဆိုင်ရာ ဦးစီးဌာနမှ အချိန်ပြည့်တက်ရောက်ခွင့်ပြုကြောင်း ခွင့်ပြုချက်ပါရှိရမည်။

၄။ လျှောက်လွှာနှင့်အတူ လျှောက်ထားသူ၏ နိုင်ငံသားစိစစ်ရေးကတ်ပြား(မူရင်းနှင့်မိတ္တူ)၊ အကျင့်စာရိတ္တ ကောင်းမွန်ကြောင်း သက်ဆိုင်ရာမြို့နယ်ရဲတပ်ဖွဲ့ခန်းတစ်ခုခုမှ ထောက်ခံစာ(မူရင်း)၊ ပတ်စ်ပို့ အရွယ်ရောင်စုံဓာတ်ပုံ(၃)ပုံနှင့် မဟာအင်ဂျင်နီယာဘွဲ့သင်တန်းများသို့ တက်ရောက်ရန်အလို့တော်ရှိသူများ ဖြစ်ရမည်။ သင်တန်းများ၌ တက်ရောက်ရန်အဆင့်မီသူများဖြစ်ကြောင်းအောင်ပြင်ခဲ့သော နည်းပညာ တက္ကသိုလ်များမှ ထောက်ခံချက်(မူရင်းနှင့်မိတ္တူ) တို့ကို ပူးတွဲ တင်ပြရမည်။

၅။ ဝင်ခွင့်စာမေးပွဲဖြေဆိုခွင့်လျှောက်လွှာများကို ရန်ကုန်အနောက်ပိုင်းနည်းပညာတက္ကသိုလ် မှ ၅-၁၁-၂၀၂၅ရက် (ဗုဒ္ဓဟူးနေ့)မှစ၍ထုတ်ပေးမည်ဖြစ်ပြီး ၁၃-၁၁-၂၀၂၅ရက်(ကြာသပတေးနေ့) နေ့ာက်ဆုံးထားရ၍ ရန်ကုန်အနောက်ပိုင်း နည်းပညာတက္ကသိုလ်သို့ ပေးပို့လျှောက်ထားရမည်။ လျှောက်လွှာပါ အချက်အလက်များအားစိစစ်ပြီး မှန်ကန်ပါက စာမေးပွဲဖြေဆိုခွင့်ကတ်ပြားကို ၁၃-၁၁-၂၀၂၅ရက် (ကြာသပတေးနေ့) တွင် စတင်ထုတ် ပေးမည်ဖြစ်ပါသည်။

၆။ ဝင်ခွင့်အရည်အချင်းစစ်စာမေးပွဲကို ရန်ကုန်အနောက်ပိုင်းနည်းပညာတက္ကသိုလ်၊ လှိုင်သာယာမြို့၌ အောက်ပါအစီအစဉ်အတိုင်း ကျင်းပမည်ဖြစ်သည်-

နေ့ရက်	ဖြေဆိုရမည့်ဘာသာရပ်	ဖြေဆိုရမည့်အချိန်
၁၇-၁၁-၂၀၂၅ ရက် (တနင်္လာနေ့)	အင်္ဂလိပ်စာ	နံနက် (၉:၀၀) နာရီမှ (၁၂:၀၀) နာရီ
၁၈-၁၁-၂၀၂၅ ရက် (အင်္ဂါနေ့)	သက်ဆိုင်ရာဘာသာရပ်	နံနက် (၉:၀၀) နာရီမှ (၁၂:၀၀) နာရီ

၇။ ဝင်ခွင့်စာမေးပွဲဖြေဆိုရန် လာရောက်သည့်အခါ မိမိ၏နိုင်ငံသားစိစစ်ရေးကတ်ပြား(မူရင်း)၏စာမေးပွဲ ဖြေဆိုခွင့်ကတ်ပြား(မူရင်း) တစ်ပါတည်းယူဆောင်လာရမည်။

၈။ သင်တန်းအတွက် လူတွေ့စစ်ဆေးခံရမည့်အပြည်စာရင်းကို ၁၉-၁၁-၂၀၂၅ရက် (ဗုဒ္ဓဟူးနေ့)တွင် ထုတ်ပြန်ပေးမည် ဖြစ်ပြီး လူတွေ့စစ်ဆေးခြင်းကို ၂၀-၁၁-၂၀၂၅ရက်(ကြာသပတေးနေ့)မှစ၍ ရန်ကုန်အနောက်ပိုင်းနည်းပညာတက္ကသိုလ် တွင် ပြုလုပ်မည်ဖြစ်သည်။ မဟာဘွဲ့သင်တန်း တက်ရောက်ခွင့်ရသူများ၏ အမည်စာရင်းကို ၂၁-၁၁-၂၀၂၅ရက် (သောကြာနေ့)တွင် ထုတ်ပြန်ကြေညာပေးမည်။

ရန်ကုန်အနောက်ပိုင်းနည်းပညာတက္ကသိုလ်

ပြည်ထောင်စုသမ္မတမြန်မာနိုင်ငံတော်အစိုးရ သိပ္ပံနှင့်နည်းပညာဝန်ကြီးဌာန အဆင့်မြင့်သိပ္ပံနှင့်နည်းပညာဦးစီးဌာန နည်းပညာတက္ကသိုလ် (မော့ဘီ) မဟာ (အင်ဂျင်နီယာ/ဗိသုကာ) ဘွဲ့သင်တန်းများအတွက် သင်တန်းသားခေါ်ယူခြင်း

၁။ သိပ္ပံနှင့်နည်းပညာဝန်ကြီးဌာနရှိ နည်းပညာတက္ကသိုလ်(မော့ဘီ)တွင် ၂၀၂၅-၂၀၂၆ ပညာသင်နှစ်အတွက် ၂၀၂၅ ခုနှစ်၊ နိုဝင်ဘာလ(၂၄)ရက်တွင် စတင်၍ အောက်ဖော်ပြပါ မဟာ (အင်ဂျင်နီယာ/ဗိသုကာ) ဘွဲ့ သင်တန်းများကို ဖွင့်လှစ်သင်ကြားမည် ဖြစ်ပါသည်။

(က) မြို့ပြအင်ဂျင်နီယာ (ဂ) ကွန်ပျူတာအင်ဂျင်နီယာနှင့် သတင်းအချက်အလက်နည်းပညာ
(ခ) အီလက်ထရောနစ် အင်ဂျင်နီယာ (ဃ) မက္ကာထရောနစ် အင်ဂျင်နီယာ
(ဂ) လျှပ်စစ်စွမ်းအား အင်ဂျင်နီယာ (ဆ) ဗိသုကာ
(ဃ) စက်မှုအင်ဂျင်နီယာ

၂။ အထက်ပါမဟာဘွဲ့သင်တန်းများသည် အချိန်ပြည့်သင်တန်းများဖြစ်ပြီး မဟာဘွဲ့အတြိသင်တန်း(၁)နှစ် နှင့် သုတေသနကျမ်းပြုသင်တန်း(၁)နှစ်၊ စုစုပေါင်း(၂)နှစ်သင်တန်းဖြစ်ပါသည်။ မဟာဘွဲ့အတြိသင်တန်း (Course Work) ဖြေဆိုအောင်မြင်သူများအနက် သတ်မှတ်အရည်အချင်းပြည့်မီသူများကိုသာ မဟာဘွဲ့သုတေသနကျမ်းပြုသင်တန်းသို့ တက်ရောက်ခွင့်ပြုမည်ဖြစ်ပါသည်။

၃။ ဝင်ခွင့်လျှောက်ထားကြသူများအနက် အောက်ပါသတ်မှတ်ချက်များနှင့် ကိုက်ညီသူများအား ဝင်ခွင့်အရည်အချင်းစစ် စာမေးပွဲ ဝင်ရောက်ဖြေဆိုခွင့်ပြုမည် ဖြစ်သည်-

(က) လျှောက်ထားသူသည် ပြည်ထောင်စုသမ္မတမြန်မာနိုင်ငံသား ဖြစ်ရမည်။
(ခ) သက်ဆိုင်ရာအဓိကဘာသာရပ်ဖြင့် အင်ဂျင်နီယာ/ဗိသုကာဘွဲ့ ရရှိပြီး မဟာဘွဲ့သင်တန်းများသို့တက်ရောက်ရန် အဆင့်မီသူများ ဖြစ်ရမည်။
(ဂ) သင်တန်းသို့ အချိန်ပြည့်တက်ရောက်နိုင်သူဖြစ်ပြီး သင်တန်း စည်းကမ်းချက်များကို လိုက်နာနိုင်သူဖြစ်ရမည်။
(ဃ) ဝန်ထမ်းဖြစ်ပါက သက်ဆိုင်ရာဝန်ကြီးဌာန၏ ခွင့်ပြုချက်ဖြင့် လျှောက်ထားရမည်။
(င) သိပ္ပံနှင့်နည်းပညာဝန်ကြီးဌာနမှ ဆရာ၊ ဆရာမများနှင့် ဝန်ထမ်းများသည် တစ်ဆက်တည်းလုပ်သက်(၂)နှစ်ပြည့်ပြီး လက်ရှိတာဝန်ထမ်းဆောင်နေသူဖြစ်ရမည်။ ပြစ်မှုကင်းရှင်းရမည်။ သင်တန်းတက်ရောက်ခွင့် လျှောက်ထားရာတွင် အဆိုပါ ဝန်ထမ်း၏နေရာအတွက် လုပ်ငန်းတာဝန်ထိခိုက်မှုမရှိကြောင်း သက်ဆိုင်ရာဌာနမှူးနှင့် ပါမောက္ခချုပ်/ဒုတိုမှ လျှောက်ထားခွင့်ပြုကြောင်း ထောက်ခံချက်နှင့် သက်ဆိုင်ရာဦးစီးဌာနမှ အချိန်ပြည့်တက်ရောက်ခွင့်ပြု ကြောင်း ခွင့်ပြုချက်ပါရှိရမည်။

၄။ လျှောက်လွှာနှင့်အတူလျှောက်ထားသူ၏ နိုင်ငံသားစိစစ်ရေးကတ်ပြား (မူရင်းနှင့်မိတ္တူ)၊ အကျင့်စာရိတ္တကောင်းမွန်ကြောင်း သက်ဆိုင်ရာမြို့နယ်ရဲတပ်ဖွဲ့ခန်းတစ်ခုခုမှ ထောက်ခံစာ(မူရင်း)၊ ပတ်စ်ပို့အရွယ်ရောင်စုံဓာတ်ပုံ(၃)ပုံနှင့် မဟာဘွဲ့သင်တန်းများသို့ တက်ရောက်ရန်အဆင့်မီသူများဖြစ်ကြောင်း အောင်ဖြင့်ခဲ့သော နည်းပညာတက္ကသိုလ်များမှ ထောက်ခံချက်(မူရင်းနှင့် မိတ္တူ)တို့ကို ပူးတွဲတင်ပြရမည်။

၅။ ဝင်ခွင့်စာမေးပွဲဖြေဆိုခွင့်လျှောက်လွှာများကို နည်းပညာတက္ကသိုလ် (မော့ဘီ)တွင် ၅-၁၁-၂၀၂၅ ရက် (ဗုဒ္ဓဟူးနေ့)မှစ၍ ထုတ်ပေးမည်ဖြစ်ပြီး ၁၃-၁၁-၂၀၂၅ ရက် (ကြာသပတေးနေ့) နောက်ဆုံးထား၍ နည်းပညာတက္ကသိုလ် (မော့ဘီ)သို့ ပေးပို့လျှောက်ထားရမည်။ လျှောက်လွှာပါ အချက်အလက်များအား စိစစ်ပြီး မှန်ကန်ပါက စာမေးပွဲ ဖြေဆိုခွင့်ကတ်ပြားကို ၁၃-၁၁-၂၀၂၅ ရက် (ကြာသပတေးနေ့)တွင် စတင်ထုတ်ပေးမည်ဖြစ်ပါသည်။

၆။ ဝင်ခွင့်အရည်အချင်းစစ်စာမေးပွဲကို နည်းပညာတက္ကသိုလ် (မော့ဘီ)တွင် အောက်ပါအစီအစဉ်အတိုင်း ကျင်းပမည် ဖြစ်သည်-

နေ့ရက်	ဖြေဆိုရမည့်ဘာသာရပ်	ဖြေဆိုရမည့်အချိန်
၁၇-၁၁-၂၀၂၅ ရက် (တနင်္လာနေ့)	အင်္ဂလိပ်စာ	နံနက် (၉:၀၀) မှ (၁၂:၀၀)
၁၈-၁၁-၂၀၂၅ ရက် (အင်္ဂါနေ့)	သက်ဆိုင်ရာ ဘာသာရပ်	နံနက် (၉:၀၀) မှ (၁၂:၀၀)

၇။ ဝင်ခွင့်စာမေးပွဲဖြေဆိုရန် လာရောက်သည့်အခါ မိမိ၏နိုင်ငံသားစိစစ်ရေးကတ်ပြား၊ စာမေးပွဲဖြေဆိုခွင့်ကတ်ပြား(မူရင်း)ကို တစ်ပါတည်း ယူဆောင်လာရမည်။

၈။ သင်တန်းအတွက် လူတွေ့စစ်ဆေးခံရမည့် အမည်စာရင်းကို ၁၉-၁၁-၂၀၂၅ ရက်(ဗုဒ္ဓဟူးနေ့)တွင် ထုတ်ပြန်ပေးမည်ဖြစ်ပြီး လူတွေ့စစ်ဆေးခြင်းကို ၂၀-၁၁-၂၀၂၅ ရက်(ကြာသပတေးနေ့)မှစ၍ နည်းပညာတက္ကသိုလ် (မော့ဘီ) တွင် ပြုလုပ်မည်ဖြစ်ပါသည်။ မဟာဘွဲ့သင်တန်း တက်ရောက်ခွင့်ရသူများ၏ အမည်စာရင်းကို ၂၁-၁၁-၂၀၂၅ ရက် (သောကြာနေ့)တွင် ထုတ်ပြန်ကြေညာပေးမည်။

နည်းပညာတက္ကသိုလ် (မော့ဘီ)

ကန့်ကွက်နိုင်ကြောင်းအများသိစေရန်ကြေညာခြင်း

ရန်ကုန်တိုင်းဒေသကြီး၊ မင်္ဂလာဒုံမြို့နယ်၊ ဂုတိုက်ကုန်းရပ်ကွက်၊ ဧဝွာလမ်း၊ အမှတ်(-) အလျားပေ(၄၀)အနှံ့(၇၂)ပေရှိ မြေနှင့်ငင်းပေါ်တွင် ဆောက်လုပ်ထားသော အိမ်အပါအဝင် အကျိုးခံစားခွင့်အရပ်ရပ်တို့သည့် ရွာမြေအမျိုးအစားဖြစ်၍ ဆက်စပ်စာချုပ်များဖြင့် ဝယ်ယူခဲ့ရာ ယခုအချိန်တွင် ဒေါ်မေရိုင်း ၁၀/မဒန(နိုင်)၀၁၂၅၇၄၄ ပိုင်ဆိုင်ပြီး ရောင်းချပိုင်ခွင့်ရှိကြောင်း ဝန်ခံပြောဆိုချက် ရောင်းချခဲ့ခြင်းအပေါ် ကျွန်ုပ်၏မိတ်ဆွေများဖြစ်သော ဦးတင့်လွင် ၉/မနမ(နိုင်)၀၈၃၄၈၄၃ ဒေါ်တုတ်ရီ ၉/မရန(နိုင်)၀၁၃၆၃၁ တို့မှ ဝယ်ယူရန်အတွက် ရောင်းဖိုးငွေများထဲမှ စရန်ငွေတစ်စိတ်တစ်ဒေသကို ပေးချေပြီးဖြစ်ပါသည်။

သို့ဖြစ်ရာ ကန့်ကွက်လိုသူများရှိပါက ဤကြော်ငြာပါသည့်ရက်မှစ၍ ခုနစ်ရက်အတွင်း ခိုင်လုံသောစာရွက်စာတမ်းအထောက်အထားမူရင်းများနှင့် တကွလာရောက်ကန့်ကွက်နိုင်ပါသည်။ ကန့်ကွက်သူမရှိပါက သတ်မှတ်ရက်တွင် အရောင်းအဝယ်အား ပြီးဆုံးသည့်တိုင်အောင် ဆောင်ရွက်သွားမည်ဖြစ်ကြောင်း အများသိစေရန်ကြော်ငြာအပ်ပါသည်။

ဦးတင့်လွင်နှင့် ဒေါ်တုတ်ရီတို့၏လွှဲအပ်ညွှန်ကြားချက်အရ-
ဒေါ်သန္တာလွင်(LL.B)
တရားလွှတ်တော်ရှေ့နေ(စဉ်-၇၈၆၇)
အမှတ် ၆၄၈၊ ဦးပုည(၁)လမ်း၊ (၁၇)ရပ်ကွက်၊ ရွှေပေါက်ကံ၊
မြောက်ဥက္ကလာပမြို့နယ်၊ ဖုန်း-၀၉-၅၄၁၂၅၆၇

ကန့်ကွက်နိုင်ကြောင်းအများသိစေရန်ကြေညာခြင်း

ရန်ကုန်တိုင်းဒေသကြီး၊ မင်္ဂလာဒုံမြို့နယ်၊ ဂုတိုက်ကုန်းရပ်ကွက်၊ ဧဝွာလမ်း၊ အမှတ်(-) အလျားပေ(၄၀)အနှံ့(၇၂)ပေရှိ မြေနှင့်ငင်းပေါ်တွင် ဆောက်လုပ်ထားသော အိမ်အပါအဝင် အကျိုးခံစားခွင့်အရပ်ရပ်တို့သည့် ရွာမြေအမျိုးအစားဖြစ်၍ ဆက်စပ်စာချုပ်များဖြင့် ဝယ်ယူခဲ့ရာ ယခုအချိန်တွင် ဒေါ်မေရိုင်း ၁၀/မဒန(နိုင်)၀၁၂၅၇၄၄ ပိုင်ဆိုင်ပြီး ရောင်းချပိုင်ခွင့်ရှိကြောင်း ဝန်ခံပြောဆိုလျက် ရောင်းချခဲ့ခြင်းအပေါ် ကျွန်ုပ်၏မိတ်ဆွေများဖြစ်သော ဦးနေလင်းထွန်း ၇/ကဝန(နိုင်)၂၀၃၀၇၇၄၄၃ ဒေါ်ခိုင်အိခြွာစိုး ၁၂/ရုပသ(နိုင်)၀၉၀၆၆၇ တို့မှ ဝယ်ယူရန်အတွက် ရောင်းဖိုးငွေများအနက်မှ စရန်ငွေတစ်စိတ် တစ်ဒေသကို ပေးချေပြီးဖြစ်ပါသည်။

သို့ဖြစ်ရာ ကန့်ကွက်လိုသူများရှိပါက ဤကြော်ငြာပါသည့်ရက်မှစ၍ ခုနစ်ရက်အတွင်း ခိုင်လုံသောစာရွက်စာတမ်းအထောက်အထားမူရင်းများနှင့် တကွ လာရောက်ကန့်ကွက်နိုင်ပါသည်။ ကန့်ကွက်သူမရှိပါက သတ်မှတ်ထားသည့်ရက်တွင် အရောင်းအဝယ်အား ပြီးဆုံးသည့်တိုင်အောင်ဆောင်ရွက်သွားမည်ဖြစ်ကြောင်း အများသိစေရန် ကြော်ငြာအပ်ပါသည်။

ဦးနေလင်းထွန်းနှင့် ဒေါ်ခိုင်အိခြွာစိုးတို့၏လွှဲအပ်ညွှန်ကြားချက်အရ-
ဒေါ်သန္တာလွင်(LL.B)
တရားလွှတ်တော်ရှေ့နေ(စဉ်-၇၈၆၇)
အမှတ် ၆၄၈၊ ဦးပုည(၁)လမ်း၊ (၁၇)ရပ်ကွက်၊ ရွှေပေါက်ကံ၊
မြောက်ဥက္ကလာပမြို့နယ်၊ ဖုန်း-၀၉-၅၄၁၂၅၆၇

ကန့်ကွက်နိုင်ပါကြောင်းအများသိစေရန်ကြေညာခြင်း

ရန်ကုန်တိုင်းဒေသကြီး၊ လှိုင်သာယာ(အနောက်ပိုင်း)မြို့နယ်၊ မြေတိုင်းရပ်ကွက်၊ လှိုင်သာယာ သကမ ၁၇၊ မြေကွက်အမှတ်-၁၃၇/၉၊ ဧရိယာ (အလျား၂၀ပေ×အနှံ၆၀ပေ) ဦးဇော်သိန်းဦး(HLGooo၆၇၆၀) အမည်ပေါက်ပါစေ မြေကွက်ပေါ်ရှိ အမှတ်(၁၃၇/၉-ခ)၊ ကြယ်တံခွန်လမ်း၊ (၅)ရပ်ကွက်၊ လှိုင်သာယာ (အနောက်ပိုင်း)မြို့နယ်၊ ရန်ကုန်တိုင်းဒေသကြီးဟူ၍ ဝယ်ခဲ့သော မြေချုပ်မစ်မူရင်းမြေကွက်နှင့် ယင်းမြေကွက်ပေါ်ရှိ အဆောက်အအုံအပါအဝင် အကျိုးခံစား ခွင့်အရပ်ရပ်အားလုံးတို့ကိုအဆက်စပ်စာချုပ်စာတမ်းများဖြင့် လက်ရှိပိုင်ဆိုင်ပြီး ရောင်းချပိုင်ခွင့်ရှိကြောင်းဝန်ခံကတိပြုသူ ဒေါ်သန်းနွယ် ၁၀/သထန(နိုင်)၀၆၁၆၃ ထံမှ ကျွန်ုပ်၏မိတ်ဆွေဒေါ်မြဲမျှပါမြဲ ၁၂/ဟတဂ(နိုင်)၀၁၆၉၇ က အပြီးအပိုင် ဝယ်ယူ ရန်ရောင်းဖိုးငွေတစ်စိတ်တစ်ဒေသကိုစရန်ငွေအဖြစ်ပေးချေထားပြီးဖြစ်ပါသည်။ ကန့်ကွက်လိုသူများရှိပါကဤကြော်ငြာပါသည့်ရက် မှ ၈၅) (၁၄)ရက်အတွင်း ကျွန်ုပ်ထံသို့ ခိုင်လုံသောပိုင်ဆိုင်မှုအထောက်အထားမူရင်း များဖြင့် လာရောက်ကန့်ကွက်နိုင်ပါသည်။ သတ်မှတ်ထားသည့်ရက်အတွင်း ကန့်ကွက်မှုတစ်စုံတစ်ရာမရှိပါက အရောင်းအဝယ်ကိစ္စကိုဥပဒေနှင့်အညီ ပြီးဆုံးသည်အထိ ဆက်လက်ဆောင်ရွက်သွားမည်ဖြစ်ကြောင်းအများသိစေရန် ကြေညာအပ်ပါသည်။

လွှဲအပ်ညွှန်ကြားချက်အရ-
ဦးသန့်ဇင်ဝင်း(LL.B) တရားလွှတ်တော်ရှေ့နေ(စဉ်-၁၀၇၀၇)
အမှတ်(၃၈)၊ နဝရတ်(၉)လမ်း၊(၈)ရပ်ကွက်၊ သာကေတမြို့နယ်
ရန်ကုန်တိုင်းဒေသကြီး၊ ဖုန်း- ၀၉-၂၅၄၄၆၆၂၈

အများသိစေရန်

ရန်ကုန်တိုင်းဒေသကြီး၊ မင်္ဂလာဒုံမြို့နယ်၊ အမှတ်(၄) အခြေပညာနှင့် စက်မှုစိုက်ပျိုးမေးမြန်းရေး အထက်တန်းကျောင်း၊ ကျောင်းဝင်အမှတ် (၁၀၉၁/၂၂)၊ Grade-12, R(4) တွင် တက်ရောက်ပညာသင်ကြားနေသော ကျွန်ုပ်တော်၏သမီး ဖြစ်သူ နန်းဦးဆွေ၏ ဖခင်အမည်မှာ ဦးဘိခိုင်ဟုဖော်ပြထားသဖြင့် ကျွန်တော်၏ အမည်မှန်မှာ ဦးထွတ်ခိုင် ၁၃/လလန(နိုင်)၀၀၈၇၅၈ အမည်မှန်ကန်ပါကြောင်း အများသိစေရန် ကြေညာအပ်ပါသည်။ **ဦးထွတ်ခိုင် ၁၃/လလန(နိုင်)၀၀၈၇၅၈**

ကန့်ကွက်နိုင်ပါသည်

ယာဉ်အမှတ် 71W/41851 ယာဉ်လက်ဝယ်ရှိသူ ဒေါ်ငြိမ်းချယ်ရီသန့်၊ ၉/စကတ(နိုင်)၁၀၇၈၅၆ က (ကမ-၃)ပျောက်ဆုံး၍ မိတ္တူထုတ်ပေးရန်လျှောက် ထားလာပါသည်။ ကန့်ကွက်လိုပါက ခိုင်လုံသော အထောက်အထားများဖြင့် ကြော်ငြာသည့်ရက်မှ ရက် ၃၀ အတွင်း အောက်ဖော်ပြပါရုံးသို့ လူကိုယ်တိုင် လာရောက် ကန့်ကွက်နိုင်ပါသည်။

ကည်၊ ခရိုင်ရုံး
(ကျောက်ဆည်)

ကန့်ကွက်နိုင်ကြောင်းကြေညာခြင်း

နေပြည်တော်၊ ဒဂတ္ထိဏသီရိမြို့၊ ဒဂတ္ထိဏသီရိရပ်ကွက်၊ မြေတိုင်းရပ်ကွက် အမှတ်(၁/ဟိုတယ်ဇုန်အရှေ့ရပ်)၊ မြေကွက်အမှတ်(စ-၂၄၀)၊ မြေစိုးယာ ဝ ဒသမ ၅၁၆စတုရန်း ဦးထန်းမောင်ဟာ(၁၁) ဦးမမွတူးမော် ၈/ထလန(နိုင်) ၀၂၂၅၁၈ အမည်ပေါက် (ပါမစ်)မြေကွက်ကို အမည်ပေါက်သူ ဦးထန်းမောင်ဟာ ကွယ်လွန်သဖြင့် တရားဝင်ခံနိုင်ဖြစ်သူ ဒေါ်ကီးဇီ(၁၁)ဦးထန်းကီး ၈/ထလန(နိုင်) ၀၂၂၁၁၉၄ မြေပေးမိန့် (ပါမစ်)မူရင်း၊ သေဆုံးကြောင်းလက်မှတ်၊ တရားရုံး မှတ်ပုံတင်ကျမ်းကျိန်လွှာမူရင်း (၁၄၂၊၁၀၂၅)၊(၁၇-၉-၂၀၂၅)မူရင်းများတင်ပြ၍ ဒေါ်ကီးလီအမည်ဖြင့် မြေငှားစာချုပ် လျှောက်ထားလာမှုအပေါ် ကန့်ကွက်လိုသူများအနေဖြင့် တရားဝင်ပိုင်ဆိုင်မှုစာချုပ်စာတမ်းများ၊ တရားရုံးအမိန့်နှီးကဲ့များ၊ အထောက်အထားခိုင်လုံစွာတင်ပြ၍ နေပြည်တော်စည်ပင်သာယာရေးကော်မတီ၊ မြို့ပြစီမံကိန်းနှင့်မြေစီမံခန့်ခွဲမှုဌာနသို့ ဤကြေညာချက်ပါရှိသည့်ရက်မှစ၍ (၁၅)ရက် အတွင်းလာရောက်ကန့်ကွက်နိုင်ကြောင်းနှင့် သတ်မှတ်ကာလအတွင်း ကန့်ကွက်မှုမရှိပါကဌာနဆက်လုပ်ထုံးလုပ်နည်းများနှင့်အညီ မြေဌားစာချုပ် လျှောက်ထားလာမှုအား ဆက်လက်ဆောင်ရွက်သွားမည်ဖြစ်ကြောင်း အသိပေး ကြေညာလိုက်သည်။

မြို့ပြစီမံကိန်းနှင့်မြေစီမံခန့်ခွဲမှုဌာန
နေပြည်တော်စည်ပင်သာယာရေးကော်မတီ

ကန့်ကွက်နိုင်ပါသည်

ယာဉ်အမှတ် 83W/38105 New Zhineng 110 ယာဉ်လက်ဝယ်ရှိသူ That Hnin Su Co.,Ltd က (ကမ-၃) ပျောက် မိတ္တူလျှောက်ထားလာပါသဖြင့် ကန့်ကွက်လိုပါက ခိုင်လုံသော အထောက်အထားများဖြင့် ကြော်ငြာသည့်ရက်မှရက် ၃၀ အတွင်း အောက်ဖော်ပြပါရုံးသို့ လာရောက် ဆက်သွယ်ဆောင် ရွက်ပါရန်။

ကည်၊ တိုင်းရုံး(မကွေး)

ကန့်ကွက်နိုင်ကြောင်းအများသိစေရန်ကြေညာခြင်း

ရန်ကုန်တိုင်းဒေသကြီး၊ သန်လျင်မြို့နယ်၊ ကြယ်စင်မြို့တော် အိမ်ရာစီမံကိန်းအတွင်းရှိ Estella Townhouses မြေနှင့်အဆောက်အအုံအမှတ်(၆)၊ လမ်းအမည် (Lane-1)၊ ခန့်မှန်းမြေဧရိယာ (၁၂၀) စတုရန်းပေ၊ ခန့်မှန်း အဆောက်အအုံဧရိယာ (၁၂၇၇)စတုရန်းပေရှိ မြေနှင့်အဆောက်အအုံတွင် ဆက် စပ်တွယ်ကပ်လျက်ရှိသော အကျိုးခံစားခွင့်အရပ်ရပ်တို့အားရောင်းချပိုင် ခွင့်ရှိသည်ဟု ဦးချမ်းမြိုးမိုး၁၂/ဗဟန(နိုင်)၀၉၇၉၃၈ နှင့် ဒေါ်မိုးမျိုးအေ ၁၂/တမန (နိုင်)၀၉၄၇၁၀၆တို့ထံမှ အပြီးအပြတ် ဝယ်ယူရန် စရန်ငွေတစ်စိတ်တစ်ဒေသကို ပေးချေထားပြီးဖြစ်ပါသည်။ဖော်ပြပါကိစ္စနှင့်စပ်လျဉ်း၍ ကန့်ကွက်လိုသူများ ရှိပါက ကျွန်ုပ်ထံသို့ခိုင်လုံသော စာချုပ်စာတမ်းများနှင့်အတူယခုကြော်ငြာပါ သည့်ရက်မှစ၍ (၇)ရက်အတွင်း လာရောက်ကန့်ကွက်နိုင်ပါသည်။ ယင်းရက် ကျော်လွန်၍ ကန့်ကွက်မည်သူမရှိပါက အရောင်းအဝယ်ကို ဥပဒေနှင့်အညီ ပြီးမြောက်သည်အထိ ဆက်လက်ဆောင်ရွက်သွားမည်ဖြစ်ကြောင်း အများသိ စေရန် ကြေညာအပ်ပါသည်။

ဒေါ်စလွှိင်သွယ် ၁၂/ပဇတ(နိုင်)၀၂၆၅၈၈
ဖုန်း-၀၉- ၅၀၅၂၀၉၆၊ ၀၉ -၂၅၀၁၇၆၇၆၇

ကန့်ကွက်နိုင်ပါသည်

ယာဉ်အမှတ် 73W/40895 Kamax 110 ယာဉ်လက်ဝယ်ရှိသူ Kamax Group Myanmar Co.,Ltd က (ကမ-၃)ပျောက်ဆုံးမိတ္တူလျှောက်ထား လာပါသဖြင့် ကန့်ကွက်လိုပါက ခိုင်လုံသော အထောက်အထားများဖြင့် ကြော်ငြာသည့်ရက်မှ ရက် ၃၀ အတွင်း အောက်ဖော်ပြပါရုံးသို့ လာရောက် ဆက်သွယ်ဆောင်ရွက်ပါရန်။

ကည်၊ တိုင်းရုံး
(မကွေး)

ကန့်ကွက်နိုင်ပါသည်

ယာဉ်အမှတ် Honda C90 H Custom ယာဉ်လက်ဝယ်ရှိသူ ဒေါ်မိမိ(၁)ခင်မြင့်ဆွေ ၈/မကန(နိုင်) ၀၃၄၇၀၃ က (ကမ-၃)ပျောက်ဆုံး၍ မိတ္တူ လျှောက်ထားလာပါသဖြင့် ကန့်ကွက်လိုပါက ခိုင်လုံသောအထောက်အထားများဖြင့် ကြော်ငြာသည့်ရက်မှ ရက် ၃၀ အတွင်း အောက်ဖော်ပြပါရုံးသို့ လာရောက် ဆက်သွယ်ဆောင်ရွက်ပါရန်။

ကည်၊ တိုင်းရုံး
(မကွေး)

ပြည်ထောင်စုသမ္မတမြန်မာနိုင်ငံတော်အစိုးရ
သိပ္ပံနှင့်နည်းပညာဝန်ကြီးဌာန
အဆင့်မြင့်သိပ္ပံနှင့်နည်းပညာဦးစီးဌာန
ဘွဲ့လွန်ဒီပလိုမာ (အင်ဂျင်နီယာ/ဗိသုကာ) သင်တန်းများအတွက်
သင်တန်းသားခေါ်ယူခြင်း

၁။ သိပ္ပံနှင့်နည်းပညာဝန်ကြီးဌာနရှိ ရန်ကုန်နည်းပညာတက္ကသိုလ်နှင့် မန္တလေးနည်းပညာတက္ကသိုလ်တို့တွင် ၂၀၂၅-၂၀၂၆ ပညာသင်နှစ်၊ ဘွဲ့လွန် ဒီပလိုမာ (အင်ဂျင်နီယာ/ ဗိသုကာ) သင်တန်းများကို ၂၀၂၅ ခုနှစ်၊ နိုဝင်ဘာလ (၂၄)ရက်တွင် ဖွင့်လှစ်သင်ကြားမည် ဖြစ်ပါသည်။

၂။ ဘွဲ့လွန်ဒီပလိုမာ(အင်ဂျင်နီယာ/ဗိသုကာ) သင်တန်းများသည် အချိန်ပြည့် သင်တန်းများဖြစ်ပြီး (၁)နှစ်သင်တန်းဖြစ်ပါသည်။ ဘွဲ့လွန်ဒီပလိုမာ (အင်ဂျင်နီယာ/ ဗိသုကာ) ဖြေဆိုဆောင်ခြင်းငှါးသူများအနက် သတ်မှတ်အရည်အချင်းပြည့်မီသူများ မဟာဘွဲ့သင်တန်းသို့ ဆက်လက်တက်ရောက်နိုင်မည်ဖြစ်ပါသည်။

၃။ ဝင်ခွင့်လျောက်ထားကြသူများအနက် အောက်ပါသတ်မှတ်ချက်များနှင့် ကိုက်ညီသူများအား ဝင်ခွင့်အရည်အချင်းစစ် စာမေးပွဲဝင်ရောက်ဖြေဆိုခွင့် ပြုမည် ဖြစ်ပါသည်-

(က) လျှောက်ထားသူသည် ပြည်ထောင်စုသမ္မတမြန်မာနိုင်ငံသား ဖြစ်ရမည်။

(ခ) သက်ဆိုင်ရာအဖိုကဘာသာရပ်ဖြင့် အင်ဂျင်နီယာ/ဗိသုကာဘွဲ့ ရရှိပြီးသူများ ဖြစ်ရမည်။

(ဂ) သင်တန်းသို့ အချိန်ပြည့်တက်ရောက်နိုင်သူဖြစ်ပြီး သင်တန်း စည်းကမ်းချက်များကို လိုက်နာနိုင်သူ ဖြစ်ရမည်။

(ဃ) သင်တန်းတက်ရောက်ခွင့်လျောက်ထားရာတွင် ဝန်ထမ်းဖြစ်ပါက သက်ဆိုင်ရာဝန်ကြီးဌာန၏ခွင့်ပြုချက်၊ အချိန်ပြည့်တက်ရောက်ခွင့် ပြုကြောင်းနှင့် လုပ်ငန်းတာဝန် ထိခိုက်မှုမရှိကြောင်း ထောက်ခံ ချက်နှင့် ပြစ်မှုကင်းရှင်းကြောင်း ထောက်ခံချက်များပါရှိရမည်။

၄။ လျှောက်လွှာနှင့်အတူ လျှောက်ထားသူ၏ နိုင်ငံသားစိစစ်ရေးကတ်ပြား (မူရင်းနှင့်မိတ္တူ)၊ အကျင့်စာရိတ္တကောင်းမွန်ကြောင်း သက်ဆိုင်ရာဖြို့နယ် ရဲတပ်ဖွဲ့စခန်းတစ်ခုခုမှ ထောက်ခံစာ(မူရင်း)၊ ပတ်စ်ပို့အရွယ် ရောင်စုံဓါတ်ပုံ (၃)ပုံနှင့် သက်ဆိုင်ရာနည်းပညာတက္ကသိုလ်များမှ ဘွဲ့ထောက်ခံချက် (မူရင်းနှင့် မိတ္တူ) တို့ကို ပူးတွဲတင်ပြရမည်။

၅။ ဝင်ခွင့်စာမေးပွဲဖြေဆိုခွင့် လျှောက်လွှာများကို ရန်ကုန်နည်းပညာ တက္ကသိုလ်နှင့် မန္တလေးနည်းပညာ တက္ကသိုလ်တို့တွင် ၅-၁၁-၂၀၂၅ ရက်မှ စတင်ထုတ်ပေးမည်ဖြစ်ပြီး ၁၃-၁၁-၂၀၂၅ ရက် နေ့ကဆုံးထားရှိ သက်ဆိုင်ရာ တက္ကသိုလ်များသို့ ပေးပို့လျှောက်ထားရမည်။ လျှောက်လွှာပါ အချက်အလက် များအားစိစစ်ပြီး မှန်ကန်ပါက စာမေးပွဲဖြေဆိုခွင့်ကတ်ပြားကို ၁၃-၁၁-၂၀၂၅ ရက်တွင် စတင်ထုတ်ပေးမည်ဖြစ်ပါသည်။

၆။ ဝင်ခွင့်အရည်အချင်းစစ်စာမေးပွဲကို ရန်ကုန်နည်းပညာတက္ကသိုလ်နှင့် မန္တလေးနည်းပညာတက္ကသိုလ်တို့တွင် အောက်ပါအစီအစဉ်အတိုင်း ကျင်းပ မည်ဖြစ်သည်-

နေ့ရက်	ဖြေဆိုရမည့်ဘာသာရပ်	ဖြေဆိုရမည့်အချိန်
၁၇-၁၁-၂၀၂၅ (တနင်္လာနေ့)	အင်္ဂလိပ်စာ	နံနက် (၉:၀၀)မှ (၁၂:၀၀)
၁၈-၁၁-၂၀၂၅ (အင်္ဂါနေ့)	သက်ဆိုင်ရာဘာသာရပ်	နံနက် (၉:၀၀)မှ (၁၂:၀၀)

၇။ ဝင်ခွင့်စာမေးပွဲဖြေဆိုရန် လာရောက်သည့်အခါ နိုင်ငံသားစိစစ်ရေး ကတ်ပြား၊ စာမေးပွဲဖြေဆိုခွင့်ကတ်ပြား(မူရင်း) ကိုတစ်ပါတည်း ယူဆောင် လာရမည်။

၈။ သင်တန်းအတွက် လူတွေ့စစ်ဆေးခံရမည့် အမည်စာရင်းကို (၁၉-၁၁-၂၀၂၅) ရက်တွင် သက်ဆိုင်ရာတက္ကသိုလ်များတွင် ထုတ်ပြန်ပေးမည်ဖြစ်ပြီး လူတွေ့စစ်ဆေးခြင်းကို (၂၀-၁၁-၂၀၂၅) ရက်မှစ၍ ပြုလုပ်မည်ဖြစ်ပါသည်။ ဘွဲ့လွန်ဒီပလိုမာ (အင်ဂျင်နီယာ/ ဗိသုကာ) သင်တန်းတက်ရောက်ခွင့်ရသူများ၏ အရည်အချင်းရည်မှီ သူများကိုသာ ရွေးချယ်သွားမည် ဖြစ်ပါသည်။ ဘွဲ့လွန်ဒီပလိုမာ (အင်ဂျင်နီယာ/ ဗိသုကာ) သင်တန်းများအတွက် သင်တန်းသားခေါ်ယူခြင်းနှင့် ပတ်သက်၍ အသေးစိတ်သိရှိလိုသူများ www.mohtes.gov.mm ကို ဝင်ရောက်ကြည့်ရှုနိုင်ပါသည်။

၉။ ဝင်ခွင့်လျောက်ထားကြေးငွေ ကျပ်သိန်း (၂)သိန်း (နှစ်သိန်း) ကို ဘဏ်ငွေလွှဲခြင်း (သို့) ငွေသားဖြင့် ကြိုတင်ပေးသွင်းရမည်ဖြစ်ပါသည်။ ပေးသွင်းပြီးသော ကြေးငွေကို ပြန်အမ်းငွေ ပြုလုပ်ပေးမည် မဟုတ်ကြောင်း သိရှိစေလိုပါသည်။

၁၀။ ဝင်ခွင့်လျောက်ထားခြင်းနှင့် ပတ်သက်၍ ပိုမိုသိရှိလိုသူများသည် ရန်ကုန်နည်းပညာတက္ကသိုလ်နှင့် မန္တလေးနည်းပညာတက္ကသိုလ်တို့တွင် ရုံးဖွင့်ချိန် (၉:၀၀ နာရီမှ ၁၂:၀၀ နာရီ၊ ၁:၀၀ နာရီမှ ၄:၃၀ နာရီ) အတွင်း ဆက်သွယ်မေးမြန်းနိုင်ပါသည်။

အဆင့်မြင့်သိပ္ပံနှင့်နည်းပညာဦးစီးဌာန

ကန့်ကွက်နိုင်ကြောင်း ကြေညာခြင်း

နေပြည်တော်၊ ပုဗ္ဗသီရိမြို့၊ သုခဒီပရုံကွက်၊ မြေတိုင်းရပ်ကွက်အမှတ် ၁၀/ပုဗ္ဗသီရိမြောက်ရပ်၊ မြေရေယာ ၀ ဒသမ ၀၅၅ ကာရိ မြေကွက်အမှတ် (၀-၃၃၉၄၄)ကို အမည်ပေါက် ခေါ်နန်းမွေဆိုင် (၁၁)ဦးနိုင်းမုန့် ၁၃/ကတန နှင်(နိုင်) ၀၀၃၈၂၅ ခေါ်ဖြင့်ခိုရုံးထွန်း (၁၁) ဦးထွန်းရိုန့် ၈/ပခက(နိုင်)၁၃၆၈၉၁ နှင့် မှတ်ပုံတင် အရေးဒေသဝယ်စာချုပ်ချုပ်ဆိုရန်အတွက် မြေပုံ၊ မြေရာဇဝင် လျှောက်ထားလာပါသဖြင့် ကန့်ကွက်လိုသူများအနေဖြင့် တရားဝင်ပိုင်ဆိုင်မှု စာချုပ်စာတမ်းများ၊ တရားရုံးအမိန့်ဒီကရီများ အထောက်အထား ခိုင်လုံစွာ တင်ပြ၍ မြို့ပြစီမံကိန်းနှင့် မြေစီမံခန့်ခွဲမှုဌာနသို့ ဤကြေညာချက်ပါရှိသည့် ရက်မှစ၍ (၁၅)ရက်အတွင်း နောက်ဆုံးထားပြီး လာရောက်ကန့်ကွက်နိုင် ကြောင်းနှင့် သတ်မှတ်ကာလအတွင်း ကန့်ကွက်သူမရှိပါက ဌာနစဏ်လုပ်ထုံး လုပ်နည်းများနှင့်အညီ ဖြေပုံ၊ မြေရာဇဝင် လျှောက်ထားလာမှုအား ဆက်လက် ဆောင်ရွက်သွားနည်းဖြစ်ကြောင်း ကြေညာလိုက်သည်။

မြို့ပြစီမံကိန်းနှင့် မြေစီမံခန့်ခွဲမှုဌာန
နေပြည်တော်စည်ပင်သာယာရေးကော်မတီ

ကန့်ကွက်နိုင်ပါကြောင်း

ဟင်္သာတမြို့၊ ဥယျာဉ်မြောက်ရပ်ကွက်၊ ဆေးရုံတောင်းဝန်းခေ ခေါ်သန်း သန်းပြိမ်းက ငှားအပေးခဲ့ဖြင့် နှစ်(၃၀)မြေငှားဈေးရုံရှိထားသော ဟင်္သာတမြို့၊ ဥယျာဉ်မြောက်ရပ်ကွက်၊ အကွက်အမှတ်(၄၉)၊ ဦးယာဉ်ကြီးမြောက်ရပ်၊ ဦးပိုင်အမှတ်(၂၁)၊ ဧရိယာ၁ ဒသမ ၀၅၅ ကာရိမြေကို လူနေအိမ်အသုံးပြုခြင်း အတွက် မြေငှားစာချုပ် သက်တမ်းတိုးကရန်လျှောက်ထားလာခြင်းအပေါ် ကန့်ကွက်ရန်ရှိပါက ဤကြော်ငြာစာပါသည့်ရက်မှစ၍ (၁၅)ရက်အတွင်း ဟင်္သာတမြို့နယ် အထွေထွေအုပ်ချုပ်ရေးဦးစီးဌာနသို့ အကျိုးအကြောင်း ဖော်ပြ၍ ကန့်ကွက်နိုင်ပါကြောင်း ကြော်ငြာအပ်ပါသည်။

လက်ထောက်ကော်လီဇွန်အရာရှိ
မြို့နယ်အထွေထွေအုပ်ချုပ်ရေးဦးစီးဌာန၊ ဟင်္သာတမြို့

ကန့်ကွက်နိုင်ပါကြောင်း

ဟင်္သာတမြို့၊ ဥယျာဉ်မြောက်ရပ်ကွက်၊ ဆေးရုံတန်း(၂)လမ်းနေ ခေါ်အေး အေးသိန်းက ငှားအပေးခဲ့ဖြင့် နှစ်(၃၀)မြေငှားဈေးရုံရှိထားသော ဟင်္သာတမြို့၊ ဥယျာဉ်မြောက်ရပ်ကွက်၊ အကွက်အမှတ်(၄၉)၊ ဦးယာဉ်ကြီးမြောက်ရပ်၊ ဦးပိုင် အမှတ်(၂၃၃)၊ ဧရိယာ၁ ဒသမ ၀၅၅ ကာရိမြေကို လူနေအိမ်အသုံးပြုခြင်း အတွက် မြေငှားစာချုပ်သက်တမ်းတိုးကရန် လျှောက်ထားလာခြင်းအပေါ် ကန့်ကွက်ရန်ရှိပါက ဤကြော်ငြာစာပါသည့်ရက်မှစ၍ (၁၅)ရက်အတွင်း ဟင်္သာတမြို့နယ် အထွေထွေအုပ်ချုပ်ရေးဦးစီးဌာနသို့ အကျိုးအကြောင်း ဖော်ပြ၍ ကန့်ကွက်နိုင်ပါကြောင်း ကြော်ငြာအပ်ပါသည်။

လက်ထောက်ကော်လီဇွန်အရာရှိ
မြို့နယ်အထွေထွေအုပ်ချုပ်ရေးဦးစီးဌာန၊ ဟင်္သာတမြို့

ငြင်းချက်ထုတ်ရန်ဆင့်စာ
(တရားမကျင့်ထုံးဥပဒေအမိန့်- ၅၅ နည်းဥပဒေ- ၂၀)
မုံရွာမြို့နယ်တရားရုံးတော်၌
၂၀၂၅-ခုနှစ်၊ တရားမကြီးမှုအမှတ် - ၂၁

ဒေါ်စန်းယုမာ နှင့် ဦးညီမောင်
(တရားလို) (တရားဖြေင်)

စစ်ကိုင်းတိုင်းဒေသကြီး၊ ကနီမြို့နယ်၊ လယ်ရှည်ကျေးရွာနေ ဦးညီမောင် (ယခုနေရပ်လိပ်စာမသိ) သိစေရမည်။

သင့်အပေါ်၌ တရားလို ဒေါ်စန်းယုမာက လင်မယားကွာရှင်းပြတ်စဲပေး စေလိုမှလျှောက်ထား စွဲဆိုသည်ဖြစ်၍ သင်ကိုယ်တိုင်ဖြစ်စေ၊ ၎င်းအမှုနှင့် စပ်လျဉ်း၍ အရေးကြီးသည့် စကားအရပ်ရပ်တို့ကို ချေပပြောဆိုနိုင်သူ ကိုယ်စားလှယ်နှင့်ဖြစ်စေ၊ ရှေ့နေနှင့်ဖြစ်စေ၊ ၂၀၂၅ ခုနှစ်၊ အောက်တိုဘာလ (၃၀)ရက် (၁၃၈၇ ခုနှစ်၊ တန်ဆောင်မုန်းလဆန်း ၁၀ ရက်) မွန်းမတည့်မီ (၁၀:၀၀)နာရီတွင် အထက်အမည်ပါသူ တရားလို၏ အဆိုလွှာကို ထုချေ ရှုင်းလင်းရန် ရုံးတော်သို့လာရောက်ရမည်။ ၎င်းပြင် အထက်ပါနေ့ရက်တွင် သင်မလာရောက် ဖျက်ကွက်ခဲ့လျှင် သင့်မျက်ကွယ်တွင် ငြင်းချက်များကို ထုတ်ပေးလိမ့်မည်။ ၎င်းပြင် တရားလိုကကြည့်ရှုလိုသည့် သက်ဆိုင်ရာ စာရွက်စာတမ်းများနှင့် သင်ကထုချေတင်ပြ အဖိုဖြုလိုသည့် စာချုပ်စာတမ်း အစရှိသည်တို့ကို သင်နှင့်အတူယူဆောင်လာရမည်။ သို့မဟုတ် သင့်ကိုယ်စားလှယ် ရှေ့နေလာက်တွင် ထည့်အပ်လိုက်ရမည်။ သင်က ထုချေလွှာတင်သွင်းလိုလျှင် အမှုမဆိုင်မီ (၄)ရက်က တင်သွင်းရမည်။

၂၀၂၅ ခုနှစ်၊ အောက်တိုဘာလ ၂၂ ရက်တွင် ဤရုံးတော်တဆိပ် ရိုက်နှိပ်၍ ကျွန်ုပ်လက်မှတ်ရေးထိုး ထုတ်ပေးလိုက်သည်။

(သီရိပြည့်စုံ)
တွဲဖက်မြို့နယ်တရားရုံး
မုံရွာမြို့နယ်တရားရုံး

အများသိစေရန် ကြေညာခြင်း

ကျွန်ုပ်၏မိတ်ဆွေမှားဖြစ်သည့် ဦးမြင့်ဦး (၁၁) ဦးအေးဖေ ၁၂/စခန (နိုင်)၀၂၂၄၇၃၊ ဒေါ်ငင်းမအေး (၁၁) ဦးအေးဖေ ၉/မဆလ (နိုင်)၀၃၂၉၀၅ ဦးဇော်ငင်းအေး (၁၁) ဦးအေးဖေ ၇/ပခန(နိုင်)၄၄၅၉၃၃၊ ဒေါ်ချိုမာအေး (၁၁) ဦးအေးဖေ ၇/ရတနာ(နိုင်)၀၂၀၈၇၁ ၊ ဒေါ်အိတ်နွယ်ဝင်း (၁၁) ဦးအေးဖေ ၇/ရတနာ (နိုင်)၀၆၉၂၇၂ တို့၏ ငွေအပ်ညွှန်ကြားချက်အရ အောက်ပါအတိုင်း အများ သိစေရန် ကြေညာအပ်ပါသည်-

ရေတာရှည်မြို့နယ်၊ ဘိုးတော်ကုန်းကျေးရွာအုပ်စုနှင့် အမှတ်(၂)ရပ်ကွက် အပိုင်အတွင်းရှိ ကွင်းအမှတ် (၆၆၁) ကွင်းအမည် (ရေတာရှည်ကွင်း)၊ ဦးပိုင် အမှတ်(၃-က)၊ ရွေ၀ါထွန်းလမ်းအတွင်းရှိ အရှေ့ -ဦးရန်မျိုးနိုင် ခြံ၊ အနောက် - ခြံကွက်လပ်၊ တောင်- ရွေ၀ါထွန်းလမ်း၊ မြောက်- အောင်သစ္စာကျောင်း အလား လေးရပ်အတွင်းရှိ ခြံမြေကွက်သည် ဆထက်ပါ ကျွန်ုပ်၏မိတ်ဆွေ (၅)ဦးမှ ကွယ်လွန်သူခိုင် ခေါ်ဝင်မြဲ၏ အမွေဆက်ခံပိုင်ဆိုင်ခွင့်ရှိထားသော ခြံမြေကွက် ဖြစ်ပြီး ယင်းခြံမြေကွက်အား တရားဝင်ပြန်လည် လွှဲပြောင်းရေးဆွဲမည်ဖြစ် သောကြောင့် အဆိုပါခြံမြေကွက်နှင့်ပတ်သက်၍ ပိုင်ဆိုင်ခွင့်၊ အကျိုးခံစားခွင့်၊ အမွေဆက်ခံခွင့်နှင့်ပတ်သက်၍ တစ်စုံတစ်ရာအကျိုးခံစားခွင့်၊ သက်ဆိုင်ခွင့် ရှိသည်ဟုယူဆပါက ခြံမြေကွက်၏ အကျိုးခံစားခွင့်၊ ပိုင်ဆိုင်ခွင့်နှင့် သက်ဆိုင် သည့် စာမှတ်စာတမ်းများယူဆောင်လာ၍ ယခုကြေညာထည့်သွင်းသည့် ရက်မှစ၍ (၁၄)ရက်အတွင်း ခိုင်လုံသောအထောက်အထားများနှင့်တကွ လာရောက်ကန့်ကွက်ပြောဆိုနိုင်ပါကြောင်းနှင့် သတ်မှတ်ရက်ပြည့်သည်အထိ ကန့်ကွက်ပြောဆိုခြင်းမရှိပါက ခြံမြေကွက်အရောင်းအဝယ်ကိစ္စအား ကျွန်ုပ်၏ မိတ်ဆွေများမှ ဥပဒေနှင့်အညီ ဆက်လက်ဆောင်ရွက်သွားမည်ဖြစ်ကြောင်း အများသိစေရန် ကြေညာအပ်ပါသည်။

အမှူသည်များ၏ ငွေအပ်ညွှန်ကြားချက်အရ-
ဦးနေလင်းထွန်း (LL.B)
တရားလွှတ်တော်ရှေ့နေ
စဉ်-၁၆၅၇၂ (၂၃-၁-၂၀၂၀)
ကျန်စစ်သားလမ်း၊ အမှတ်(၄)ရပ်ကွက် ၊ ရေတာရှည်မြို့

ကန့်ကွက်နိုင်ပါကြောင်း အများသိစေရန်ကြေညာခြင်း

ရန်ကုန်တိုင်းဒေသကြီး၊ ဒဂုံမြို့သစ်(မြောက်ပိုင်း)မြို့နယ်၊ (၄၄)ရပ်ကွက်၊ မြေကွက်အမှတ်(၇၉)၊ မြေအကျယ်ပေ(၄၀x၈၀) ဦးဆောင်တေဇ ဂရန်အမည်ပေါက် ပိုင်ရှင်ထံမှ ကျွန်ုပ်၏မိတ်ဆွေသည် အပိုင်ဝယ်ယူရန်အတွက် စရန်ငွေတစ်စိတ်တစ်ဒေသပေးချေပြီးဖြစ်၍ ကျွန်ုပ်ထံသို့ (၇)ရက်အတွင်း ခိုင်လုံသောအထောက် အထား စာရွက်စာတမ်းမူရင်းများနှင့်တကွ လာရောက်ကန့်ကွက်နိုင်ပါသည်။ ကန့်ကွက်သူမရှိပါက ဥပဒေနှင့်အညီ မြေကွက်အရောင်းအဝယ်အား ဆက်လက်ဆောင်ရွက်မည်ဖြစ်ပါကြောင်း အများသိစေရန်ကြေညာအပ်ပါသည်။

လွှဲအပ်ညွှန်ကြားချက်အရ-
ဦးကျော်စိုးလွင် (LL.B, D.IL)
တရားလွှတ်တော်ရှေ့နေ (စဉ်-၁၃၀၇၈)
ဖုန်း- ၀၉-၄၂၀၀၅၆၂၆

ကန့်ကွက်နိုင်ကြောင်း ကြေငြာခြင်း

ရန်ကုန်တိုင်းဒေသကြီး၊ ဒဂုံမြို့သစ်(မြောက်ပိုင်း)မြို့နယ်၊ (၄၄)ရပ်ကွက်၊ ကျောက်စိမ်း(၇)လမ်း၊ မြေကွက်အမှတ် (၉၁၆(ခ)) ဟုခေါ်တွင်သော မြေအလျား၊ အနံပေ(၂၀' x ၆၀')ပေရှိ မြေကွက်နှင့် နေအိမ်အပါအဝင် အကျိုးခံစားခွင့် အရပ်ရပ်အား ရန်ကုန်မြို့တော်စည်ပင်သာယာရေးကော်မတီ မြို့ပြန့်ဖြစ်မြဲမိခန့်ခွဲမှုဌာန၏ မြို့မြေဓာရင်းတွင် နှစ်(၆၀) မြေငှားဂရန်မူရင်း အမည်ပေါက် ပိုင်ဆိုင်သူ ဒေါ်နန်းညွှန့်စိန် ၇/ရတနာ(နိုင်)၀၈၃၃၂၉၂၈၌ ကျွန်ုပ်၏မိတ်ဆွေ ဖြစ်သူ ဦးခင်ထိုက် ၁၂/ရပသ(နိုင်)၀၁၆၅၁၂ မှ အပိုင်းဆိုင်ဝယ်ယူရန်အတွက် စရန်ငွေ တစ်စိတ်တစ်ဒေသကို ပေးချေထားပြီးဖြစ်ပါသည်။ ဖော်ပြပါကိစ္စနှင့် စပ်လျဉ်း၍ ကန့်ကွက်လိုသူများရှိက ကျွန်ုပ်ထံသို့ တိကျခိုင်လုံသော တရားဝင် စာချုပ်စာတမ်းမူရင်းနှင့်တကွ ယခုကြော်ငြာပါသည့်ရက်မှစ၍ (၇)ရက်တွင်း လာရောက်ကန့်ကွက်နိုင်ပါသည်။ ယင်းရက်ကျော်လွန်က အရောင်းအဝယ်ကို ဥပဒေနှင့်အညီအပြီး ဆောင်ရွက်သွားမည်ဖြစ်ကြောင်း ကြော်ငြာအပ်ပါသည်။

လွှဲအပ်ညွှန်ကြားချက်အရ-
ဦးစိုလိမ့်လံစော် LL.B, D.B.L, D.M.L
တရားလွှတ်တော်ရှေ့နေ (စဉ်-၁၄၆၉၈/၂၀၁၈)
အမှတ်(၈၀၇)၊ ပတ္တမြားဘုရားလမ်း၊ (၅)ရပ်ကွက်၊ ဒဂုံမြို့သစ်(အရှေ့ပိုင်း)မြို့နယ်
ဖုန်း- ၀၉-၄၅၀၀၃၅၀၇၀

ပတ်စ်ပို့ပျောက်

မြန်အောင်မြို့နယ်၊ သုံးပင်ဆိုင်ကျေးရွာနေ ဦးတင်အောင်ကျော်ဇော်သမီး မသဝွာထက် ၁၄/မအန (နိုင်)၂၃၆၄၆၈ ၏ ပတ်စ်ပို့အမှတ် MH401262 သည် ပျောက်ဆုံးသွားပါသဖြင့် တွေ့ရှိပါက အကြောင်း ကြားပေးပါရန်။

ဖုန်း-၀၉၆၆၆၃၃၃၀၀

ဖောင်းကြွနံပါတ်ပြားပျောက်
လျှောက်ထားခြင်း

ယာဉ်အမှတ် 5P/7071 ၏ ဖောင်းကြွနံပါတ်ပြား ပျောက်ဆုံး၍ ထုတ်ပေးရန် လျှောက်ထားလာပါသဖြင့် ယခင်ဖောင်းကြွနံပါတ်ပြား ပျက်ပြယ်ပါကြောင်း အများသိ စေရန် ကြေညာအပ်ပါသည်။

ကညန၊ ခရိုင်ရုံး(သာယာဝတီ)

ယာဉ်မှတ်ပုံတင်စာအုပ်
မိတ္တူလျှောက်ထားခြင်း

ယာဉ်အမှတ် 16U/5163 BAJAJ 200 T/W အားစစ်တွေမြို့၊ ဧည၀တီ ရပ်ကွက်နေ ဦးသန်း ၁၀/စတန(နိုင်) ၀၉၆၃၄၈ က (က-၃)ပျောက်ဆုံး ကြောင်း လျှောက်ထားလာပါသဖြင့် ကန့်ကွက်လိုပါက ခိုင်လုံသော အထောက်အထားများဖြင့် ကြော်ငြာသည့်ရက်မှစ၍ (၃၀)ရက်အတွင်း ကုန်းလမ်းပို့ဆောင်ရေးညွှန်ကြားမှု ဦးစီးဌာန၊ ပြည်နယ်ရုံး (စစ်တွေ)သို့ လူကိုယ်တိုင် လာရောက်ကန့်ကွက် နိုင်ပါသည်။

ကညန၊ ပြည်နယ်ရုံး(စစ်တွေ)

ယာဉ်မှတ်ပုံတင်စာအုပ်
မိတ္တူလျှောက်ထားခြင်း

ယာဉ်အမှတ် 37W/7371 Honda Scoopyi M/C ယာဉ်လက်ဝယ်ရှိသူ ဦးဝေဖြိုးအောင် ၅/မရမ(နိုင်) ၁၅၂၇၀၈ က (က-၁၀)ပျောက်ဆုံး၍ မိတ္တူထုတ်ပေးရန် လျှောက်ထား လာပါသည်။ ကန့်ကွက်လိုပါက ခိုင်လုံသောအထောက်အထားများဖြင့် ကြော်ငြာသည့်ရက်မှ ရက် ၃၀ အတွင်း အောက်ဖော်ပြပါရုံးသို့ လူကိုယ်တိုင် လာရောက်ကန့်ကွက် နိုင်ပါသည်။

ကညန၊ တိုင်းဒေသကြီးဦးစီးမှူးရုံး (မုံရွာမြို့)

ယာဉ်မှတ်ပုံတင်စာအုပ်
မိတ္တူလျှောက်ထားခြင်း

ယာဉ်အမှတ် 21W/7875 Jialing M/C ယာဉ်လက်ဝယ်ရှိသူ ဦးအောင်မျိုးထွန်း ၅/ဆလက(နိုင်) ၀၃၇၇၁၈ က (က-၃)ပျောက်ဆုံး၍ မိတ္တူထုတ်ပေးရန် လျှောက်ထား လာပါသည်။ ကန့်ကွက်လိုပါက ခိုင်လုံသော အထောက်အထားများဖြင့် ကြော်ငြာသည့်ရက်မှ ရက် ၃၀ အတွင်း အောက်ဖော်ပြပါရုံးသို့ လူကိုယ်တိုင် လာရောက်ကန့်ကွက် နိုင်ပါသည်။

ကညန၊ တိုင်းဒေသကြီးဦးစီးမှူးရုံး (မုံရွာမြို့)

သားအဖြစ်မှ
အမွေပြတ်စွန့်လွှတ်ကြောင်း
ကြော်ငြာခြင်း

ရေဖြေမြို့၊ (၁)ရပ်ကွက်၊ သန္တာလမ်းနေ ဦးစိုးဝင်း၊ ဒေါ်ကျင် ထွေး၏သား ကိုမျိုးဝင်း ၆/ရဖန (နိုင်)၀၁၄၉၂၆ သည် မိဘတို့၏ ဆိုဆုံးမမှုကိုနာခံဝဲ့ အကြိမ်ကြိမ် စိတ်ဆင်းရဲအောင် ပြုလုပ်နေပါ သဖြင့် သားအဖြစ်မှ အမွေပြတ် စွန့်လွှတ်ကြောင်း ကြော်ငြာအပ် ပါသည်။

ဒေါ်ကျင်ထွေး
၆/ရဖန(နိုင်)၀၀၁၂၅၄

ကန့်ကွက်နိုင်ကြောင်း ကြော်ငြာခြင်း

မုံရွာမြို့၊ စက်မှုနယ်ရုံးကွက်၊ ကွင်း/အကွက်အမှတ်နှင့်အမည်(၃/၃၃၊ နန္ဒဝန်(စက်မှုနယ်))၊ ဦးပိုင်အမှတ်/မြေကွက်အမှတ် (ပိတောက်လမ်း-၁၁) ဧရိယာ ၀ ဒသမ ၁၁၀ ဇကာရိမြေကွက်သည် မြို့မြေအမှတ်အမှတ် ၂၆၃ V ၂၀၁၄ - ၂၀၁၅ အရ ဦးထွန်းစိုး အမည်သို့ မူလမြေငှားစာချုပ်သက်တမ်း ၁၃-၁၁-၂၀၁၄ အထိ အမည်ပြောင်းရရှိခဲ့သော မြေငှားစာချုပ်(သက်တမ်းတိုး) လျှောက်ထားရာ ကျိုးကြောင်းဖော်ပြချက် ခိုင်လုံစွာဖြင့် ကန့်ကွက်တင်ပြနိုင်သူ မည်သူမဆို ယခုလျှောက်ထားခြင်းကို ဆောင်ရွက်မပေးသင့်ကြောင်း အထောက်အထား ခိုင်လုံစွာဖြင့် ကန့်ကွက်လွှာများကို ဤရုံးသို့ ကန့်ကွက်လွှာကြော်ငြာသည့် ၁၅-၁၀-၂၀၂၅ ရက်မှစ၍ (၁၅)ရက်အတွင်း ကန့်ကွက်နိုင်ကြောင်းနှင့် ကန့်ကွက်မှုမရှိပါက လျှောက်ထားသူအား အထက်မြန်မာပြည် မြေနှင်းအခန်းစည်းမျဉ်း ဥပဒေပါပြဋ္ဌာန်းချက်များနှင့်အညီ မြေငှားစာချုပ် (သက်တမ်းတိုး) ခွင့်ပြုမည် ဖြစ်ကြောင်း အသိပေးကြေညာအပ်ပါသည်။

ကော်လီဇွော်အရာရှိ
မုံရွာခရိုင်အထွေထွေအုပ်ချုပ်ရေးဦးစီးဌာန

ကန့်ကွက်နိုင်ကြောင်း ကြေငြာခြင်း

မုံရွာမြို့၊ စက်မှုနယ်ရုံးကွက်၊ ကွင်း/အကွက်အမှတ်နှင့်အမည် (၃/၃၃၊ နန္ဒဝန်(စက်မှုနယ်))၊ ဦးပိုင် အမှတ်/မြေကွက်အမှတ် (၂၇-လမ်း (၃၂))၊ ဧရိယာ ၀ ဒသမ ၁၁၀ ဇကာရိမြေကွက်သည် မြို့မြေအမှတ်အမှတ် ၂၉၇ V ၂၀၁၂ - ၂၀၁၃ အရ ဦးထွန်းစိုး အမည်သို့ ၂၀-၉-၂၀၁၃ ရက်မှစ၍ မူလမြေငှားစာချုပ် သက်တမ်း ၃၁-၈-၂၀၂၆ ရက်မှ ၃၀-၈-၂၀၂၆ ရက်အထိ အမည်ပြောင်းရရှိခဲ့သော မြေငှား စာချုပ်အား ဦးထွန်းစိုးအမည်ဖြင့် မြေငှားစာချုပ်(သက်တမ်းတိုး) လျှောက်ထားရာ ကျိုးကြောင်းဖော်ပြချက်ခိုင်လုံစွာဖြင့် ကန့်ကွက်တင်ပြနိုင်သူမည်သူမဆို ယခုလျှောက်ထားခြင်းကို ဆောင်ရွက်မပေးသင့်ကြောင်း ထောက်ခံချက်များ ပါရှိရမည်။

၄။ လျှောက်လွှာနှင့်အတူ လျှောက်ထားသူ၏ နိုင်ငံသားစိစစ်ရေးကတ်ပြား (မူရင်းနှင့်မိတ္တူ)၊ အကျင့်စာရိတ္တကောင်းမွန်ကြောင်း သက်ဆိုင်ရာဖြို့နယ် ရဲတပ်ဖွဲ့စခန်းတစ်ခုခုမှ ထောက်ခံစာ(မူရင်း)၊ ပတ်စ်ပို့အရွယ် ရောင်စုံဓါတ်ပုံ (၃)ပုံနှင့် သက်ဆိုင်ရာနည်းပညာတက္ကသိုလ်များမှ ဘွဲ့ထောက်ခံချက် (မူရင်းနှင့် မိတ္တူ) တို့ကို ပူးတွဲတင်ပြရမည်။

၅။ ဝင်ခွင့်စာမေးပွဲဖြေဆိုခွင့် လျှောက်လွှာများကို ရန်ကုန်နည်းပညာ တက္ကသိုလ်နှင့် မန္တလေးနည်းပညာ တက္ကသိုလ်တို့တွင် ၅-၁၁-၂၀၂၅ ရက်မှ စတင်ထုတ်ပေးမည်ဖြစ်ပြီး ၁၃-၁၁-၂၀၂၅ ရက် နေ့ကဆုံးထားရှိ သက်ဆိုင်ရာ တက္ကသိုလ်များသို့ ပေးပို့လျှောက်ထားရမည်။ လျှောက်လွှာပါ အချက်အလက် များအားစိစစ်ပြီး မှန်ကန်ပါက စာမေးပွဲဖြေဆိုခွင့်ကတ်ပြားကို ၁၃-၁၁-၂၀၂၅ ရက်တွင် စတင်ထုတ်ပေးမည်ဖြစ်ပါသည်။

၆။ ဝင်ခွင့်အရည်အချင်းစစ်စာမေးပွဲကို ရန်ကုန်နည်းပညာတက္ကသိုလ်နှင့် မန္တလေးနည်းပညာတက္ကသိုလ်တို့တွင် အောက်ပါအစီအစဉ်အတိုင်း ကျင်းပ မည်ဖြစ်သည်-

နေ့ရက်	ဖြေဆိုရမည့်ဘာသာရပ်	ဖြေဆိုရမည့်အချိန်
၁၇-၁၁-၂၀၂၅ (တနင်္လာနေ့)	အင်္ဂလိပ်စာ	နံနက် (၉:၀၀)မှ (၁၂:၀၀)
၁၈-၁၁-၂၀၂၅ (အင်္ဂါနေ့)	သက်ဆိ

အမည်မှန်

နာဂဒေသ၊ လဟယ်မြို့၊ မြို့မရဝိုက်ကနေ ဦးစံကိုင်လုံ၏သား ဦးခြူး၏ အမည်မှန်မှာ ဦးရွှတာဝမ် ၅/လဟန(နိုင်) ၀၀၃၀၄၅ ဖြစ်ပါကြောင်း။

ဦးရွှတာဝမ်

ပျောက်ဆုံးကြောင်း

စစ်ကိုင်းတိုင်းဒေသကြီး၊ ဒီပဲယင်းမြို့နယ်၊ ရွာရှည်ရွာနေ ဦးသန်းလင်း၏သား မောင်အောင်စော်ဟိန်း၊ ၅/ဒပယ(နိုင်)၁၅၀၀၄၇ ၏ နိုင်ငံကူးလက်မှတ် MG-724078 မှာ ပျောက်ဆုံးသွားပါသဖြင့် တွေ့ရှိပါက အကြောင်းကြားပေးပါရန်။

ဖုန်း-၀၉-၉၅၇၁၈၀၁၅

ယာဉ်မှတ်ပုံတင်စာအုပ် မိတ္တူလျှောက်ထားခြင်း

ယာဉ်အမှတ် 60W/69570, Yunde-110, M/C ယာဉ်လက်ဝယ်ရှိသူ ဦးဝင်းသန်း ၅/ဆလဂ(နိုင်) ၀၄၀၈၆၆ က (ကမ-၃)ပျောက်ဆုံး၍ မိတ္တူထုတ်ပေးရန် လျှောက်ထားလာပါသည်။ ကန့်ကွက်လိုပါက ခိုင်လုံသောအထောက်အထားများဖြင့် ကြော်ငြာသည့်ရက်မှ ရက် ၃၀အတွင်း အောက်ဖော်ပြပါရုံးသို့ လူကိုယ်တိုင် လာရောက်ကန့်ကွက်နိုင်ပါသည်။

ကုန်းလမ်းဖွံ့ဆောင်ရေး ညွှန်ကြားမှုဦးစီးဌာန
တိုင်းဒေသကြီးဦးစီးမှူးရုံး
(မုံရွာမြို့)

ယာဉ်မှတ်ပုံတင်စာအုပ် မိတ္တူလျှောက်ထားခြင်း

ယာဉ်အမှတ် 2Q/6606 Hino 500(Bulk Feed Truck)ယာဉ်လက်ဝယ်ရှိသူ Aung San Kaung Trading Company Limitedက(ကမ-၃) ပျောက်ဆုံး၍ မိတ္တူထုတ်ပေးရန် လျှောက်ထားလာပါသည်။ ကန့်ကွက်လိုပါက ခိုင်လုံသောအထောက်အထားများဖြင့် ကြော်ငြာသည့်ရက်မှ ရက်၃၀အတွင်း အောက်ဖော်ပြပါရုံးသို့ လူကိုယ်တိုင် လာရောက်ကန့်ကွက်နိုင်ပါသည်။

ကညန၊ တိုင်းဒေသကြီးရုံးခွဲ
(ရွာသကြီး)ရန်ကုန်မြို့

ပြင်ဆင်ဖတ်ရှုပါရန်

၂၄-၁၀-၂၀၂၅ ရက်ထုတ် ဤသတင်းစာ၏ စာမျက်နှာ(၂၈) ကန့်ကွက်နိုင်ကြောင်းကြော်ငြာတွင် ဦးမောင်ဝေ(ဖခင်)အစား ဦးမောင်ငွေ(ဖခင်)ဟု ပြင်ဆင်ဖတ်ရှုပါရန်။

ကန့်ကွက်နိုင်ကြောင်းကြော်ငြာခြင်း

မုံရွာမြို့၊ စက်မှုနေရပ်ကွက်၊ ကွင်း/အကွက်အမှတ်နှင့်အရည် (စ-၉) နှုန်းရှိ(စက်မှုခရိုး)။ ဦးပိုင်အမှတ်/မြေကွက်အမှတ် (ဒီဇင်ဝါလမ်း(၅၉၉)) ၊ ဧရိယာ၀ ဒသမ ၁၁၀၈ကေရှိ မြေနေရာသည် မြို့မြေအမှတ်တွဲအမှတ် 3489/1994-1995 အရ ဦးဌေးလွင်အမည်ဖြင့် ၂၉-၁၁-၁၉၉၄ရက်မှ ၂၇-၁၁-၂၀၂၄ရက်အထိ နှစ်(၃၀) စက်မှုစီးပွား မြေငှားစာချုပ်ရရှိထားသော မြေကွက်အားဦးဌေးလွင်မှ မြေငှားစာချုပ် စက်မှုစီးပွား(သက်တမ်းတိုး) လျှောက်ထားရာ ကျွဲကြောင်း ဖော်ပြချက်နှိုင်းလုံးစွာဖြင့် ကန့်ကွက်တင်ပြခဲ့သူ မည်သူမဆို ယခု လျှောက်ထားခြင်းကို ဆောင်ရွက် မပေးသင့်ကြောင်း အထောက်အထား ခိုင်လုံစွာဖြင့် ကန့်ကွက်လွှာများကို ဤရုံးသို့ ကန့်ကွက်လွှာ ကြော်ငြာသည့် ၁၃-၁၀-၂၀၂၅ရက်မှစ၍ (၁၅)ရက် အတွင်း ကန့်ကွက်နိုင်ကြောင်းနှင့် ကန့်ကွက်မှုမရှိပါက လျှောက်ထား သူအား အထက်ဖြစ်မြောက် မြေနှင့် အခွန်စည်းမျဉ်း ဥပဒေပါ ပြဋ္ဌာန်း ချက်များနှင့်အညီ မြေငှားစာချုပ် စက်မှုစီးပွား (သက်တမ်းတိုး) ခွင့်ပြုမည်ဖြစ်ကြောင်း အသိပေး ကြေညာအပ်ပါသည်။

ကော်လီတွော်အရာရှိ
မုံရွာခရိုင်အတွေ့ထွေအုပ်ချုပ်ရေး
ဦးစီးဌာန

ပြည်ထောင်စုသမ္မတမြန်မာနိုင်ငံတော်အစိုးရ တိုင်းရင်းသားလူမျိုးများရေးရာဝန်ကြီးဌာန အလုပ်လျှောက်လွှာခေါ်ယူခြင်း

၁။ တိုင်းရင်းသားလူမျိုးများရေးရာဝန်ကြီးဌာန၊ ပြည်ထောင်စုဝန်ကြီးရုံးတွင် လစ်လပ်လျက်ရှိသော ဒုတိယဦးစီးမှူး(လစာနှုန်း ကျပ် ၂၁၆၀၀-၂၀၀၀-၂၆၀၀၀)ရာထူး(၁၁)နေရာအတွက် အောက်ဖော်ပြပါ ပညာအရည်အချင်း သတ်မှတ်ချက်များနှင့် ကိုက်ညီသူများ လျှောက်ထားနိုင်ပါသည်-

စဉ်	ရာထူး	လစ်လပ်	ပညာအရည်အချင်း
(က)	ဒုတိယဦးစီးမှူး	၁၁ နေရာ (နေပြည်တော်)	တက္ကသိုလ်ဝင်ခုခုမှ ဘွဲ့ရရှိပြီး အသုံးပြုနိုင်သူ

၂။ လျှောက်ထားသူသည်-

(က) ပြည်ထောင်စုသမ္မတမြန်မာနိုင်ငံသား ဖြစ်ရမည်။

(ခ) လျှောက်ထားသူသည် လျှောက်လွှာတင်သည့်နေ့တွင် အသက် (၁၈)နှစ်ပြည့်ပြီး ပြင်ပ ပုဂ္ဂိုလ်ဖြစ်ပါက အသက်(၃၀)နှစ် (အစိုးရ ဝန်ထမ်းဖြစ်ပါက အသက်ငယ်နှစ်)ထက်မကျော်လွန်သူ ဖြစ်ရမည်။

(ဂ) ကျန်းမာရေးကောင်းမွန်သူ ဖြစ်ရမည်။

(ဃ) ရွေးချယ်ခြင်းခံရသူများသည် အနည်းဆုံး(၂)နှစ်တာဝန်ထမ်းဆောင်မည်ဖြစ်ကြောင်း ဝန်ခံကတိပြုလက်မှတ်ရေးထိုးနိုင်ရမည်။

(င) နေရာဒေသဧရိယာ တာဝန်ထမ်းဆောင်ပါမည်ဟု ကတိပြုဝန်ခံချက် ပါရှိရမည်။

(စ) အစိုးရဌာနတစ်ခုခု၏ ဝန်ထမ်းအဖြစ်မှ ထုတ်ပစ်(Dimissal)ခြင်း၊ ရာထူးမှ ထုတ်ပယ် (Removal)ခြင်း၊ ရာထူးနှစ်ထားခြင်းမှ အမိန့်စာပယ်ဖျက်ခံရသူများ လျှောက်ထား ခွင့်မရှိပါ။

၃။ လျှောက်လွှာပုံစံများကို တိုင်းရင်းသားလူမျိုးများရေးရာဝန်ကြီးဌာန၏ Website: www.moea.gov.mm တွင် ကြေညာထားမည်ဖြစ်ပြီး download ရယူနိုင်ပါသည်။

၄။ လျှောက်လွှာနှင့်အတူ အောက်ဖော်ပြပါအချက်အလက်များ ပြည့်စုံစွာ (ပူးတွဲ)ပါရှိရမည်-

(က) ပညာအရည်အချင်းနှင့် ကျွမ်းကျင်မှုအရည်အချင်း အထောက် အထားမိတ္တူ(သွဲ့လက်မှတ် ၁၀ တန်းအောင်လက်မှတ်)၊

(ခ) မြစ်မူကင်းရှင်းကြောင်း သက်ဆိုင်ရာရဲစခန်း၏ ထောက်ခံစာ မူရင်း(လွန်ခဲ့သော တစ်လအတွင်း)၊

(ဂ) လိပ်စာဖော်ပြပါဒေသတွင် အမှန်နေထိုင်ကြောင်းနှင့် အကျင့် စာရိတ္တကောင်းမွန်ကြောင်း သက်ဆိုင်ရာရပ်ကွက်အုပ်ချုပ်ရေး မှူးဏ၏ ထောက်ခံစာမူရင်း၊

(ဃ) နိုင်ငံသားစိစစ်ရေးကတ်ပြားမိတ္တူမှန်၊

(င) ပြင်ပပုဂ္ဂိုလ်များအတွက် အလုပ်သမားမှတ်ပုံတင်ကတ်ပြားမိတ္တူ၊

(စ) နိုင်ငံ့ဝန်ထမ်းဖြစ်လျှင် လက်ရှိတာဝန်ထမ်းဆောင်ရွက်ရှိသည့် ဌာန၊ ရာထူး၊ လစာနှုန်း၊ သက်ရှိတာဝန်ခွဲ ခွင့်ပြုမိန့်မူရင်း၊

(ဆ) ပါတီနိုင်ငံရေးကင်းရှင်းကြောင်း ကိုယ်တိုင်ကတိဝန်ခံချက်၊

(ဇ) စာမေးပွဲဝင်ကြေးငွေကျပ် ၃၀၀၀ဝေးသွင်းထားသည့် ချုပ်နှုံမူရင်း၊

(ဈ) ပတ်စ်ပို့ခေတ်ပုံ(၃)ပုံ (လွန်ခဲ့သော ခြောက်လခန့်) (ဓာတ်ပုံကျောဘက်တွင် အမည်နှင့် နိုင်ငံသားစိစစ်ရေးကတ် အမှတ် ရေးသားရန်)။

၅။ လျှောက်ထားသူများသည် အလုပ်ခန့်အပ်ခြင်းခံရပါက မိမိအစီအစဉ်ဖြင့် နေထိုင်နိုင်သူဖြစ်ရမည်။

၆။ လျှောက်ထားသူများသည် စာမေးပွဲဝင်ကြေးကျပ် ၃၀၀၀/-(ကျပ်သုံးထောင်တိတိ)ကို မြန်မာ့ စီးပွားရေးဘဏ်ငွေစာရင်းအမှတ်(MD-013556)သို့ ပေးသွင်းရမည်ဖြစ်ပြီး မြို့နယ်များမှ လျှောက်ထားသူ များသည် မိမိတို့မြို့နယ်များရှိ မြန်မာ့စီးပွားရေးဘဏ်(ရုံးခွဲ)များတွင် ဘဏ်ငွေလွှဲလက်မှတ်ပြုလုပ်၍ အဆိုပါငွေစာရင်းအမှတ်သို့ ပေးသွင်းရမည် ဖြစ်ပါသည်။

၇။ လျှောက်လွှာများကို တိုင်းရင်းသားလူမျိုးများရေးရာဝန်ကြီးဌာန၊ ရုံးအမှတ်(၁၄)၊ နေပြည်တော်၊ သို့ (၁၃-၁၁-၂၀၂၅)ရက်နေ့ထိ ရုံးချိန်အတွင်း နေ့ကဆိုးထား ပေးပို့လျှောက်ထားရမည်။

၈။ သတ်မှတ်ရက်ထက် ကျော်လွန်၍ ရောက်ရှိလာသော လျှောက်လွှာများ၊ အရည်အချင်း သတ်မှတ်ချက်များနှင့် မကိုက်ညီသူများ၊ ပူးတွဲတင်ပြရမည့် စာရွက်စာတမ်းအထောက်အထား မပြည့်စုံ သူများကို ထည့်သွင်းစဉ်းစားမည် မဟုတ်ပါ။ ရေးဖြေစာမေးပွဲ အောင်မြင်သူများကို လူတွေ့ဝန်ဆေးပူ ပြုလုပ်ပြီး ရွေးချယ်ခန့်ထားမည်ဖြစ်ပါသည်။

၉။ ဖြေဆိုရွေးချယ်ခံရသူများ၏အမည်စာရင်း၊ ခုံအမှတ်၊ ဖြေဆိုမည့်နေ့ရက်နှင့် နေရာများကို တိုင်းရင်းသား လူမျိုးများရေးရာဝန်ကြီးဌာန၊ ရုံးအမှတ်(၁၄)၊ နေပြည်တော်ရှိ ပြည်ထောင်စုဝန်ကြီးရုံး ကြော်ငြာသင်ပုန်းနှင့် Website: www.moea.gov.mm တွင် ကြေညာပေးထားမည်ဖြစ်ပါသည်။

၁၀။ လျှောက်ထားသူသည် ရေးဖြေစာမေးပွဲ ဖြေဆိုရမည်။ ရေးဖြေစာမေးပွဲတွင် အောက်ပါဘာသာရပ် (၂)ခုကို ဖြေဆိုရမည်-

(က) အင်္ဂလိပ်စာ (ခ) အထွေထွေဗဟုသုတ

၁၁။ အသေးစိတ်သိရှိလိုပါက တိုင်းရင်းသားလူမျိုးများရေးရာဝန်ကြီးဌာန၊ ရုံးအမှတ်(၁၄)၊ နေပြည်တော် ဖုန်း(၀၆၇-၃၄၀၉၅၅၁)သို့ ရုံးချိန်အတွင်း ဆက်သွယ်စုံစမ်းနိုင်ပါသည်။

ကန့်ကွက်နိုင်ကြောင်းကြေညာခြင်း

ဥတ္တရသီရိမြို့၊ ဥတ္တရသီရိရပ်ကွက်၊ မြေတိုင်း ရပ်ကွက်အမှတ် ၂/ဥတ္တရ သီရိအလယ်ရပ်၊ မြေနံရှိသော ၁ ဒသမ ၀၅၅ ဧကရှိ မြေကွက်အမှတ် (ဥ-၇၁၀၆)၊ ဦးမြင့်လွိုင် ၉/ပန(နိုင်)၀၆၄၁၃ (၁၁)ဦးထွန်းလွိုင် အပည်ပေါက်နံရှစ်(၃၀) မြေငှားစာချုပ်မြေကွက်ကို ဦးမြင့်လွိုင် ၉/ပန(နိုင်)၁၆၄၁၃ (၁၂)ဦးထွန်းလွိုင် မှ ဒေါ်ခေမြည် ၁/ဗမန(နိုင်)၀၅၆၅၃ (၁၂)ဦးတင်မြင့် အပည်ဖြင့် မှတ်ပုံတင် အရေးဘေဝင်းအမှတ်စာချုပ်ချုပ်ဆိုရန် မြေပုံ၊ မြေရာဇဝင်ရေးကူးခွင့်လျှောက်ထား လာပါသဖြင့် ကန့်ကွက်လိုသူများ အနေဖြင့် တရားဝင်ပိုင်ဆိုင်မှုစာချုပ်စာတမ်း များအတရားရုံးအမိန့်နှိမ်ရိများ အထောက်အထားခိုင်လုံစွာတင်ပြ၍ နေပြည်တော် စည်ပင်သာယာရေးကော်မတီ မြို့ပြစီမံကိန်းနှင့် မြေစီမံခန့်ခွဲမှုဌာနသို့ ဤကြေညာ ချက်ပါရှိသည့်ရက်မှစ၍ (၁၅)ရက်အတွင်း လာရောက်ကန့်ကွက် နိုင်ကြောင်း နှင့် သတ်မှတ်ကာလအတွင်း ကန့်ကွက်မှုမရှိပါက ဌာနဆ၏ လုပ်ထုံးလုပ်နည်းများနှင့်အညီ မြေပုံ၊ မြေရာဇဝင် လျှောက်ထားလာမှုအား ဆက်လက်ဆောင်ရွက်ပေးသွားမည်ဖြစ်ကြောင်း ကြေညာလိုက်သည်။

မြို့ပြစီမံကိန်းနှင့် မြေစီမံခန့်ခွဲမှုဌာန
နေပြည်တော်စည်ပင်သာယာရေးကော်မတီ

ကန့်ကွက်နိုင်ကြောင်း အများသိစေရန် ကြေညာချက်

ရန်ကုန်တိုင်းဒေသကြီး၊ တာမွေမြို့နယ်၊ ကျားကွက်သစ်ရပ်ကွက်၊ ဓမ္မစိန္ဓာလမ်း၊ အမှတ်(၂၆)၊ ၇ လွှာ(B)အကျယ်အနံး(၁၅၅၆)ပေရှိ လူနေတိုက်နံး(၁)ခန်းနှင့် ယင်းတိုက်နံး၀ဲလိုရှိ အကျိုးခံစားခွင့်အရပ်ရပ်အားလုံး တို့ကို ရောင်းချသူ ဦးထွန်းထွန်း ၁၂/ဆကန(နိုင်)၀၀၁၄၇၇ ထံမှ အပြီးအပိုင် ဝယ်ယူရန် ၁၇-၁၀-၂၀၂၅ ရက်တွင် ရောင်းဖိုးငွေဖါတစ်စိတ်တစ်ဒေသကို စရန် အဖြစ် ပေးဆပ်ပြီးဖြစ်ပါသည်။ အရောင်းအ၀ယ် အပြီးသတ်ငွေချေပြီး ဆက်လက် ဆောင်ရွက်နိုင်သည့်အဖြစ်ရော ကန့်ကွက်လိုပါက ပိုင်ဆိုင်မှုစာရွက်စာတမ်းမူရင်းများနှင့် တကွ နိုင်ငံလုံးသောသက်သေအထောက်အထားများနှင့် ဤကြော်ငြာစာပါ သည့်ရက်မှစ၍ ခုနစ်ရက်အတွင်း လူကိုယ်တိုင်လာရောက်ကန့်ကွက်နိုင်ပါ သည်။ ဤကြော်ငြာပါသည့်ရက်မှ ခုနစ်ရက်အတွင်း ကန့်ကွက်မည့်သူမရှိပါက အရောင်းအ၀ယ်ကိစ္စကို ပြီးမြောက်အောင် ဆက်လက်ဆောင်ရွက်သွားမည် ဖြစ်ကြောင်း အများသိစေရန် ကြော်ငြာအပ်ပါသည်။

ဒေါ်မေသစင်
၁၃/ပတယ(နိုင်)၀၄၉၉၀၀
ဖုန်း-၀၉-၇၈၆၆၃၅၂၇

ကန့်ကွက်နိုင်ကြောင်းကြေညာခြင်း

နေပြည်တော်၊ ပုဗ္ဗသီရိမြို့၊ မင်္ဂလာဒီပရပ်ကွက်၊ မြေတိုင်း ရပ်ကွက်အမှတ် ၂/ရုံးရပ်၊ မြေကွက်အမှတ် (၀-၂၃၁၀)ကိုအမည်ပေါက် ဒေါ်ခိုင်ထွေဦး (၁၁) ဦးကျော်ထွေး ၁၁/ကတန(နိုင်) ၀၆၆၈၅၃၊ ဒေါ်အိအိသိမ့် (၁၁)ဦးကျော်ထွေး ၁၁/ကတန(နိုင်)၀၆၆၈၅၃၊ ဦးကျော်မင်းဝင်း(၁၁)ဦးကျော်ထွေး ၁၁/ကတန(နိုင်) ၀၆၆၈၅၃ မှ ဒေါ်ဝတ်ရည်သင်း ၁၂/မဂဒ(နိုင်)၁၃၃၆၂၇ နှင့် မှတ်ပုံတင်အရောင်း အ၀ယ်စာချုပ်ချုပ်ဆိုရန်အတွက် မြေပုံ၊ မြေရာဇဝင် လျှောက်ထားလာပါသဖြင့် ကန့်ကွက်လိုသူများအနေဖြင့် တရားဝင်ပိုင်ဆိုင်မှုစာချုပ်စာတမ်းများ၊ တရားရုံး အမိန့်နှိမ်ရိများ အထောက်အထားခိုင်လုံစွာတင်ပြ၍ နေပြည်တော်စည်ပင် သာယာရေးကော်မတီ၊ မြို့ပြစီမံကိန်းနှင့် မြေစီမံခန့်ခွဲမှုဌာနသို့ ဤကြေညာချက် ပါရှိသည့်ရက်မှစ၍ (၁၅)ရက်အတွင်းနေ့ကန်ဆုံးထားပြီး လာရောက်ကန့်ကွက် နိုင်ကြောင်းနှင့် သတ်မှတ်ကာလအတွင်း ကန့်ကွက်မှုမရှိပါက ဌာန၏ လုပ်ထုံးလုပ်နည်းများနှင့်အညီ မြေပုံ၊ မြေရာဇဝင် လျှောက်ထားလာမှုအား ဆက်လက်ဆောင်ရွက်ပေးသွားမည်ဖြစ်ကြောင်း ကြေညာလိုက်သည်။

မြို့ပြစီမံကိန်းနှင့် မြေစီမံခန့်ခွဲမှုဌာန
နေပြည်တော်စည်ပင်သာယာရေးကော်မတီ

အများသိစေရန်ကြေညာခြင်း

ရန်ကုန်တိုင်းဒေသကြီး၊ မင်္ဂလာဒုံမြို့နယ်၊ ထောက်ကြန့်မြို့၊ ကုန်းတလဘောင် (မြောက်ပိုင်း)ရပ်ကွက်၊ ရွှေအင်ကြင်းလမ်းတွင် နေထိုင်သော ဒေါ်အေးမြမြိမိုး ၁၂/မရက(နိုင်)၀၀၁၈၀၉ (၁၁) ဦးဒိုင်စိန်၏ လွှဲအပ်သည့်အကြား ချက်အရ အောက်ပါအတိုင်း အများသိစေရန် ကြေညာအပ်ပါသည်-

ကျွန်ုပ်၏ အမှုသည်ဖြစ်သူ ဒေါ်အေးမြမြိမိုး ဝယ်ယူပိုင်ဆိုင်ထားသော ရန်ကုန်တိုင်းဒေသကြီး၊ လှည်းကူးမြို့နယ်၊ ဆင်ဖုံကျေးရွာ၊ တိုးဆုံရပ်ကွက်၊ အမှတ်(၄၄)ဟူဒေါ်တွင်သော မြေအကျယ်အ၀န်း အလျား(၄၀)ပေ x အနံ (၆၀) ပေရှိ မြေကွက်နှင့် အကျိုးခံစားခွင့်အရပ်ရပ်တို့မှာ ကျွန်ုပ်အမှုသည် တစ်ဦး တည်းကသာ (၁၉၉၇)ခုနှစ်ကတည်းက ဝယ်ယူလက်ရောက်ပိုင်ဆိုင်ခဲ့ပြီး မည်သူတစ်ဦး တစ်ယောက်ကိုမျှ ပေါင်နှံထားခြင်း၊ ပေးကမ်းထားခြင်း၊ လွှဲပြောင်းရောင်းချထား ခြင်း၊ ထိန်းသိမ်းစောင့်ရှောက်ခိုင်း ထားခြင်းများမရှိပါ။

ထို့ကြောင့် အဆိုပါမြေကွက်နှင့်ပတ်သက်၍ ကျွန်ုပ်၏အမှုသည် သိရှိခြင်း၊ ကိုယ်တိုင်ပါဝင်ခြင်းမရှိဘဲ အုပ်သူမျှ လွှဲပြောင်းခြင်း၊ ပေးကမ်းခြင်း၊ ရောင်းချခြင်း၊ ပေါင်နှံခြင်း၊ အခြားတစ်နည်းနည်းဖြင့် စီမံခြင်းများမပြုလုပ်ရန်နှင့် ပြုလုပ်ခဲ့ပါက တည်ဆဲဥပဒေနှင့်အညီ အရေးယူဆောင်ရွက်သွားမည် ဖြစ်ကြောင်း အများသိစေရန် ကြေညာအပ်ပါသည်။ **လွှဲအပ်ညွှန်ကြားချက်အရ-**

ဒေါ်ခင်ဇင်မာဝေ (LL.B, D.B.L)
တရားလွှတ်တော်ရှေ့နေ (စဉ် - ၁၃၂၈၇)
အမှတ်(၂၉/ခ)၊ တောရကူးငင်း(၁)လမ်း၊ မြောက်ပိုင်းရပ်ကွက်၊မင်္ဂလာဒုံမြို့နယ်၊
ဖုန်း-၀၉-၉၇၈၉၄၀၄၉

ကန့်ကွက်နိုင်ကြောင်းအများသိစေရန် ကြေညာချက်

ရန်ကုန်တိုင်းဒေသကြီး၊ ဒဂုံမြို့သစ်(အရှေ့ပိုင်း)မြို့နယ်၊ မြေတိုင်းရပ်ကွက် အမှတ်(၁၂၄)၊ အောင်တန်ခွန်လမ်း၊ မြေကွက် အမှတ် (၄၄၂) ဟူဒေါ်တွင်သော အကျယ်အ၀န်းပေ (၄၀x ၆၀)ရှိ ဒေါ်မြင့်မြင့်သန်း ၉/မရမ (နိုင်)၀၀၆၃၀၉ အပည်ပေါက် ပါမစ်မူရင်းအနက်မှ တရားဝင်မခွဲမစီတရားသော (မြေကွက် အမှတ်(၄၄၃) နှင့်ကပ်လျက်) အကျယ်အ၀န်းပေ (၂၀x၆၀)ပေရှိ ပါမစ် မူရင်းဘက်ခြမ်း မြေကွက်နှင့် ယင်းမြေပေါ်ရှိ အကျိုးခံစားခွင့်အရပ်ရပ်တို့ကို အမွေဆက်ခံနိုင်ခွင့်ရှိသူများထံမှ စာချုပ်အဆက်စပ်ဖြင့် ဝယ်ယူထားပြီး လက်ရှိပိုင်ဆိုင်သည်ဟုအဆိုပြုပြန်ခံသူ ဦးမျိုးဝဏ္ဏအောင် ၁၂/ခရန(နိုင်)၀၉၉၇၃၆ထံမှ ဝယ်ယူရန်အတွက် ကျွန်ုပ်၏မိတ်ဆွေဖြစ်သူ ဒေါ်ကြည်ကြည် ဆွေ ၁၂/မဂဒ (နိုင်) ၀၈၄၆၃၃ မှ တန်ဖိုးငွေ တစ်စိတ်တစ်ဒေသကို ပေးချေထားပြီးဖြစ်ပါသည်။

ထိုမြေကွက်နှင့်ပတ်သက်၍ အကျိုးသက်ဆိုင်ခွင့်ရှိသူ မည်သူမဆို ခိုင်လုံသောစာရွက်စာတမ်းမူရင်းနှင့်တကွ ကျွန်ုပ်ထံသို့ (၇)ရက်အတွင်း လာရောက် ကန့်ကွက်နိုင်ပါသည်။ သတ်မှတ်ရက်ထက်ကျော်လွန်ပါက ဥပဒေနှင့်အညီ ဆက်လက်ဆောင်ရွက်သွားမည်ဖြစ်ကြောင်း အများသိစေရန် ကြော်ငြာအပ်ပါသည်။

လွှဲအပ်ညွှန်ကြားချက်အရ-
ဒေါ်သီတာနင်းအေး (LL.B) အထက်တရိုးရှေ့နေ (စဉ် -၉၈၅၆၇)
အမှတ်(၃၁/က)၊ဟားခါးလမ်း၊ (၇)ရပ်ကွက်၊ ဒဂုံမြို့သစ်(အရှေ့ပိုင်း)မြို့နယ်၊
ဖုန်း-၀၉-၈၈၂၇၃၂၆၊ ၀၉ - ၄၅၀၀၀၂၇၄၇

ကန့်ကွက်နိုင်ကြောင်းအများသိစေရန် ကြေညာခြင်း

ရန်ကုန်တိုင်းဒေသကြီး၊ တာမွေမြို့နယ်၊ မဒုကၠန်းရပ်ကွက်၊ ၁၃၇ လမ်း၊ တိုက်အမှတ်(၁၇)၊ (၂)ခန်းတွဲ ခုနစ်ထပ်တိုက်၏ (၆)လွှာ(၀)ခန်း၊ အကျယ် အနံး ၁၂၀ခွဲx၄၀ ပေ ရှိ တိုက်ခန်းတစ်ခန်း၏ ကိုယ်ပိုင်မီတာ၊ မော်တာ၊ ရေ မီးအပါ အကျိုးခံစားခွင့်အရပ်ရပ်အားလုံးကို တရားဝင်ပိုင်ဆိုင်ရောင်းချပိုင်ခွင့် ရှိသူဖြစ်ကြောင်း ဝန်ခံကတိပြုသူ ဖြစ်သော ရောင်းသူ ဒေါ်တင်ဝင်း ၁၂/ဟတတ (နိုင်)၀၃၃၀၀၉ ထံမှကျွန်ုပ်ဝယ်ယူရန် စရန်ငွေ တစ်စိတ်တစ်ဒေသကို ပေးချေ ထားပြီး ဖြစ်ပါသည်။ သို့ပါ၍ ဓော်ပြပါတိုက်ခန်း၏ နေထိုင်သုံးစွဲခွင့်အပါအဝင် အကျိုးခံစားခွင့်အရပ်ရပ်အားလုံးတို့နှင့် ပတ်သက်၍ အကျိုးသက်ဆိုင်ခွင့်ရှိသူ မည်သူမဆို ကြော်ငြာပါသည့်ရက်မှစ၍ (၇)ရက်အတွင်း ပိုင်ဆိုင်မှုစာချုပ် စာတမ်း၊ စာရွက်စာတမ်းမူရင်းများနှင့်အတူ ကျွန်ုပ်ထံသို့ လူကိုယ်တိုင်လာရောက် ကန့် ကွက်ပါကြောင်းနှင့် ကြော်ငြာပါသည့်ရက်မှ သတ်မှတ်ရက်ကျော်လွန်ပါက အရောင်းအ၀ယ်ကိစ္စကို ဥပဒေနှင့်အညီ ဆက်လက်ဆောင်ရွက်သွားမည်ဖြစ် ကြောင်း အများသိစေရန် အသိပေးကြေညာအပ်ပါသည်။

ဒေါ်သိဂိုအေး
၁၂/တမန(နည်)၀၀၀၃၈၁
ဖုန်း-၀၉-၄၅၂၂၂၈၈၇၃

ကန့်ကွက်နိုင်ကြောင်းအများသိစေရန် ကြေညာခြင်း

ရန်ကုန်တိုင်းဒေသကြီး၊ တာမွေမြို့နယ်၊ မဒုကၠန်းရပ်ကွက်၊ ၁၃၇ လမ်း၊ တိုက်အမှတ်(၁၇)၊ (၂)ခန်းတွဲ ခုနစ်ထပ်တိုက်၏ (၆)လွှာ(၀)ခန်း၊ အကျယ် အနံး ၁၂၀ခွဲx၄၀ ပေ ရှိ တိုက်ခန်းတစ်ခန်း၏ ကိုယ်ပိုင်မီတာ၊ မော်တာ၊ ရေ မီးအပါ အကျိုးခံစားခွင့်အရပ်ရပ်အားလုံးကို တရားဝင်ပိုင်ဆိုင်ရောင်းချပိုင်ခွင့် ရှိသူဖြစ်ကြောင်း ဝန်ခံကတိပြုသူ ဖြစ်သော ရောင်းသူ ဒေါ်တင်ဝင်း ၁၂/ဟတတ (နိုင်)၀၃၃၀၀၉ ထံမှကျွန်ုပ်ဝယ်ယူရန် စရန်ငွေ တစ်စိတ်တစ်ဒေသကို ပေးချေ ထားပြီး ဖြစ်ပါသည်။ သို့ပါ၍ ဓော်ပြပါတိုက်ခန်း၏ နေထိုင်သုံးစွဲခွင့်အပါအဝင် အကျိုးခံစားခွင့်အရပ်ရပ်အားလုံးတို့နှင့် ပတ်သက်၍ အကျိုးသက်ဆိုင်ခွင့်ရှိသူ မည်သူမဆို ကြော်ငြာပါသည့်ရက်မှစ၍ (၇)ရက်အတွင်း ပိုင်ဆိုင်မှုစာချုပ် စာတမ်း၊ စာရွက်စာတမ်းမူရင်းများနှင့်အတူ ကျွန်ုပ်ထံသို့ လူကိုယ်တိုင်လာရောက် ကန့် ကွက်ပါကြောင်းနှင့် ကြော်ငြာပါသည့်ရက်မှ သတ်မှတ်ရက်ကျော်လွန်ပါက အရောင်းအ၀ယ်ကိစ္စကို ဥပဒေနှင့်အညီ ဆက်လက်ဆောင်ရွက်သွားမည်ဖြစ် ကြောင်း အများသိစေရန် အသိပေးကြေညာအပ်ပါသည်။

ဒေါ်သိဂိုအေး
၁၂/တမန(နည်)၀၀၀၃၈၁
ဖုန်း-၀၉-၄၅၂၂၂၈၈၇၃

ကန့်ကွက်နိုင်ကြောင်းအများသိစေရန်ကြေညာခြင်း

ရန်ကုန်တိုင်းဒေသကြီး၊ မင်္ဂလာဒုံမြို့နယ်၊ သဃပ်နံးကျွန်းကြီးရပ်ကွက်၊ သိမ်တော်လမ်း၊ အမှတ်(၁၇)၊ အလျားပေ(၅၅)x အနံ ပေ(၃၆')ရှိမြေကွက်၏ အကျိုးခံစားခွင့်အရပ်ရပ်တို့ကို (အတူနေလင်မယား)ဖြစ်သည့် ဦးသန်းပိုင် ၈/တဘက(နိုင်)၁၃၇၂၂၂၂နှင့် ဒေါ်အေးအေးဝင်း ၁၃/လလန(နိုင်)၀၄၂၄၉၀၅ လက်ရှိပိုင်ဆိုင်၍လွဲပြောင်းရောင်းချခွင့်အပြည့်အ၀ရှိကြောင်းဝန်ခံ၍ အပြီးအပိုင် လွှဲပြောင်းရောင်းချရန် ကန့်လန့်ကာဖြင့်ကျွန်ုပ်၏မိတ်ဆွေဖြစ်သူ ဒေါ်ခင်ဦး ၁/ဗမန(နိုင်)၀၅၉၀၆၉၄ ဝယ်ယူမည်ဖြစ်ပါ၍ အရောင်းအ၀ယ်ပြုလုပ်သည့် တန်ဖိုးငွေ၏တစ်စိတ်တစ်ဒေသကိုပေးချေထားပြီးဖြစ်ပါသည်။သို့ပါ၍ အထက် ဖော်ပြပါမြေကွက်၏အကျိုးခံစားခွင့်အရပ်ရပ်အားလုံးနှင့်ပတ်သက်၍ အကျိုး သက်ဆိုင်ခံစားခွင့်ရှိသူမည်သူမဆို ပိုင်ဆိုင်မှုစာချုပ်စာတမ်း မူရင်းများနှင့်အတူ ဤကြော်ငြာပါသည့်ရက်မှ ခုနစ်ရက်အတွင်း ကျွန်ုပ်ထံသို့ လူကိုယ်တိုင်လာရောက်ကန့်ကွက်ပါရန်နှင့် သတ်မှတ်ရက်ကျော်လွန်ပါက အရောင်းအ၀ယ်ကိစ္စကို ဆက်လက်ဆောင်ရွက်သွားမည်ဖြစ်ကြောင်း အများသိစေရန် အသိပေးကြေညာအပ်ပါသည်။

ဝယ်ယူသူ၏လွှဲအပ်ညွှန်ကြားချက်အရ-
ဒေါ်တိုးတိုးအောင်(LL.B)
တရားလွှတ်တော်ရှေ့နေ(စဉ်-၁၆၄၁)
အမှတ်(၁၀-A)၊ သီရိမြို့(၆)လမ်း၊ (၁၃)ရပ်ကွက်၊ လှိုင်မြို့နယ်
ဖုန်း-၀၉-၄၂၀၇၃၀၃၀၂

ဇနီးအဖြစ်မှ စွန့်လွှတ်ကြောင်းအများသိစေကြေညာခြင်း

ကျွန်တော် ကျော်သူလင်း ၅/မရန(နိုင်)၁၃၅၅၇၃၏ဇနီး မခင်စန်း၀င်း ၅/ခဥန(နိုင်)၁၀၃၃၄၃၁၀၁ စိတ်ဒုက္ခအမျိုးမျိုး ပေး၍ အိမ်ပေါ်ကဆင်းသွားပါသဖြင့် ဇနီးအဖြစ်မှ စွန့်လွှတ် ကြောင်းကြေညာအပ်ပ

ငြင်းချက်ထုတ်ရန်ဆင့်စာ
(တရားမကျင့်ထုံးဥပဒေအမိန့် - ၅၊ နည်းဥပဒေ- ၁ နှင့် ၅)
ဧရာဝတီရိုခရိုင်တရားရုံးတော်
၂၀၂၅ ခုနှစ်၊ တရားမကြီးမှုအမှတ် ၂၃

ဒေါ်ဖြူသွယ်အေး နှင့် (၁) ဦးမြင့်ဆွေ
(၂) ဒေါ်မြင့်မြင့်အေး

တရားလို တရားပြိုင်များ

(၁) ဦးမြင့်ဆွေ(၁၁)ဦးခင်အောင်၊ သပြေကုန်းကျေးရွာ၊ သပြေကုန်း အုပ်စု၊ ပျဉ်းမနား မြို့နယ်၊နေပြည်တော်၊ (၂) ဒေါ်မြင့်မြင့်အေး (၁၁) ဦးဟိုချင်း၊ မြေကွက်အမှတ်(၀-၄၀၅၃)၊ မင်္ဂလာဒီပရုံကွက်၊ ပုစွန်ဝီရိမြို့နယ်၊ နေပြည်တော် (ယခုနေရပ်လိပ်စာမသိသူများ) သိစေရမည်။

သင်တို့အပေါ်၌ တရားလို ဒေါ်ဖြူသွယ်အေးက မှတ်ပုံတင်အရောင်းအဝယ်စာချုပ် ချုပ်ဆိုပေးစေလိုမှုအရ လျော်ကြေးထားစွဲဆိုသည်ဖြစ်၍ သင်ကိုယ်တိုင်ဖြစ်စေ၊ ၎င်းအမှုနှင့်စပ်လျဉ်း၍ အရေးကြီးသည့် စကားအရပ်ရပ်တို့ကို ချေပငြင်းဆိုနိုင်သူ ကိုယ်စားလှယ်နှင့်ဖြစ်စေ၊ ရှေ့နေနှင့်ဖြစ်စေ၊ ၂၀၂၅ ခုနှစ်၊ နိုဝင်ဘာလ ၁၉ ရက်၊ (၁၃၈၇ ခုနှစ်၊ တန်ဆောင်မုန်းလကွယ်နေ့)မွန်း၊ မတည့်မီ ၁၀ နာရီတွင် အထက်အမည်ပါသူ တရားလို၏အဆိုလျှောက်ကို ထုချေရုံးလင်းရန် ရုံးတော်သို့ လာရောက်ရမည်။ ၎င်းပြင် အထက်ပါရက်တွင် သင်မလာရောက် ပျက်ကွက်ခဲ့လျှင် သင့်မျက်ကွယ်တွင် ငြင်းချက်များကို ထုတ်ပေးလိမ့်မည်။ ၎င်းပြင် တရားလိုက ကြည့်ရှုလိုသည့် စာရွက်စာတမ်းများနှင့် သင်က ထုချေတင်ပြအိမ့်မြဲလိုသည့် စာချုပ်စာတမ်းအစရှိသည်တို့ကို သင်နှင့် အတူယူဆောင်လာရမည်။ သို့မဟုတ်သင့်ကိုယ်စားလှယ် ရှေ့နေလက်တွင် ထည့်အပ်လိုက်ရမည်။ သင်ကထုချေလွှာတင်သွင်းလိုလျှင် အမှုမဆိုင်ခြိ(၄)ရက်က တင်သွင်းရမည်။

၂၀၂၅ ခုနှစ်၊ အောက်တိုဘာလ ၂၂ ရက်တွင် ဤရုံးတံဆိပ်ရိုက်နှိပ်၍ ကျွန်ုပ်လက်မှတ်ရေးထိုး ထုတ်ပေးလိုက်သည်။

(မျိုးကျော်အောင်)
ခရိုင်တရားသူကြီး
ဧရာဝတီရိုခရိုင်တရားရုံး

အများသိစေရန် ကြေညာခြင်း
မိတ္ထီလာမြို့၊ ကျိုတော်ကုန်းရပ်ကွက်၊ အမှတ်(၅)နယ်မြေ၊ အိမ်အမှတ် ကတက(၁၀၇၇)တွင် နေထိုင်သော ဦးအောင်ကျော်ဆန်း ၉/ဆထလ (နိုင်)၀၀၀၁၈၄ ၏ ဇနီးဖြစ်သူ ဒေါ်မြိမို့လွင်စု/မကန(နိုင်)၀၀၃၃၃၂ သည် မိမိသဘောဆန္ဒလျောက် ယခုကဲ့သို့အကြိမ်ကြိမ် နေအိမ်မှထွက်သွားခဲ့ရာ ၇-၉-၂၀၂၅ ရက်၊ (တနင်္ဂနွေ)မှ ယနေ့အထိ ပြန်ရောက်မလာပါသဖြင့် ၎င်းနှင့်ပတ်သက်သည့် ကိစ္စအဝဝတို့အား တာဝန်ယူဖြေရှင်းပေးမည်မဟုတ်ပါကြောင်းနှင့် ကျွန်ုပ်နှင့် ဒေါ်မြိမို့လွင်တို့သည် အကြင်လင်မယားအဖြစ် သက်ဆိုင်ခြင်းမရှိကြောင်း အများသိစေရန် ကြေညာ အပ်ပါသည်။

ဦးအောင်ကျော်ဆန်း

သားအဖြစ်မှ အမွေပြတ်စွန့်လွှတ်ခြင်း
ရန်ကုန်တိုင်းဒေသကြီး၊ တွံတေးမြို့နယ်၊ လသာကျေးရွာ၊ စဃယ် (၁)လမ်းနေ ဦးကျော်မိုးဦး၊ ၁၀/ရမန(နိုင်)၀၁၈၅၅၃-ဒေါ်မျိုးမျိုးထွေး ၁၂/စခန (နိုင်)၀၆၂၀၅၄၏သား မောင်ကျော်စည်သူ ၁၂/တဝန(နိုင်)၈၇၀၄၄ သည် မိဘ၏ပြောဆိုဆုံးမမှုကိုမနာခံဘဲ ခွင့်မလွှတ်နိုင်သော အပြုအမူများကြောင့် ရာသက်ပန် အမွေပြတ်စွန့်လွှတ်လိုက်ပါသည်။ ၎င်းနှင့်ပတ်သက်၍ မည်သည့် ကိစ္စမျှတာဝန်ယူမဖြေရှင်းပေးမည်မဟုတ်ကြောင်း အများသိစေရန် ကြေညာ အပ်ပါသည်။

ဦးကျော်စိုးဦး - ဒေါ်မျိုးမျိုးထွေး

ငြင်းချက်ထုတ်ရန်ဆင့်စာ
(တရားမကျင့်ထုံးဥပဒေအမိန့် - ၅၊ နည်းဥပဒေ- ၁ နှင့် ၅)
ဧရာဝတီရိုခရိုင် တရားရုံးတော်
၂၀၂၅ ခုနှစ်၊ တရားမကြီးမှုအမှတ် ၂၄

ဦးသိန်းရွှေ နှင့် (၁) ဦးကျော်ဇံလှ
(၂) ဦးထွန်းကိုကို

တရားလို တရားပြိုင်များ

(၁) ဦးကျော်ဇံလှ (၁၁) ဦးချစ်လှ၊ သပြေကုန်းကျေးရွာ၊ သပြေကုန်းအုပ်စု၊ ပျဉ်းမနားမြို့နယ်၊ နေပြည်တော်၊ (၂) ဦးထွန်းကိုကို (၁၁) ဦးစိုးသိန်း၊ မြေကွက်အမှတ် (၀-၃၀၄၃၇) ပုစွန်ဝီရိမြို့နယ်၊ နေပြည်တော် (ယခုနေရပ်လိပ်စာမသိသူများ) သိစေရမည်။

သင်တို့အပေါ်၌ တရားလို ဦးသိန်းရွှေက မှတ်ပုံတင်အရောင်းအဝယ်စာချုပ်ချုပ်ဆိုပေးစေလိုမှု အရလျှောက်ထားစွဲဆိုသည်ဖြစ်၍ သင်ကိုယ်တိုင်ဖြစ်စေ၊ ၎င်းအမှုနှင့်စပ်လျဉ်း၍ အရေးကြီးသည့်စကားအရပ်ရပ်တို့ကို ချေပငြင်းဆိုနိုင်သူ ကိုယ်စားလှယ်နှင့်ဖြစ်စေ၊ ရှေ့နေနှင့်ဖြစ်စေ၊ ၂၀၂၅ ခုနှစ်၊ နိုဝင်ဘာလ ၁၉ ရက် (၁၃၈၇ ခုနှစ်၊ တန်ဆောင်မုန်းလကွယ်နေ့) မွန်းမတည့်မီ ၁၀ နာရီတွင် အထက်အမည်ပါသူ တရားလို၏အဆိုလျှောက်ထုချေရုံးလင်းရန် ရုံးတော်သို့ လာရောက်ရမည်။ ၎င်းပြင် အထက်ပါရက်တွင် သင်မလာရောက် ပျက်ကွက်ခဲ့လျှင် သင့်မျက်ကွယ်တွင် ငြင်းချက်များကို ထုတ်ပေးလိမ့်မည်။ ၎င်းပြင် တရားလိုက ကြည့်ရှုလိုသည့်စာရွက်စာတမ်းများနှင့် သင်ကထုချေတင်ပြအိမ့်မြဲလိုသည့် စာချုပ်စာတမ်းအစရှိသည်တို့ကို သင်နှင့်အတူ ယူဆောင်လာရမည်။ သို့မဟုတ် သင့်ကိုယ်စားလှယ်ရှေ့နေလက်တွင် ထည့်အပ်လိုက်ရမည်။ သင်ကထုချေလွှာတင်သွင်းလိုလျှင် အမှုမဆိုင်ခြိမေလးရက်က တင်သွင်းရမည်။

၂၀၂၅ ခုနှစ်၊ အောက်တိုဘာလ ၂၂ ရက်တွင် ဤရုံးတံဆိပ်ရိုက်နှိပ်၍ ကျွန်ုပ်လက်မှတ်ရေးထိုး ထုတ်ပေးလိုက်သည်။

(မျိုးကျော်အောင်)
ခရိုင်တရားသူကြီး
ဧရာဝတီရိုခရိုင်တရားရုံး

အများသိစေရန်နှင့် ကန့်ကွက်နိုင်ကြောင်းကြေညာချက်
တာ၀ှိလီတပ်မြို့၊ မယ်လိတ်ပါကော်ကျေးရွာနေ ကျွန်တော် ဦးဝီတာ ၁၃/တာလ၀(နိုင်)၀၀၈၄၉၇၅ တာ၀ှိလီတပ်မြို့၊ ဆန်ဆိုင်း(၁၀)ရပ်ကွက်၊ ဝမ်ခိုင် ရပ်ကွက်နေ ဒေါ်စန်းညွှန့် ၁၃/ဖနန(နိုင်)၀၁၆၅၈၆၀ဖြင့်သည် (၁၀)ဦးစောင်ချာ(၁၀) ဦးချာဆော (မိ)ဒေါ်ဘူးဆာ တို့မှ မွေးဖွားသော မောင်ခန့်မသရင်းချာများဖြစ်ကြပါသည်။ ကျွန်တော်၏ အစ်မရင်းတော်စပ်သူ ဒေါ်စန်းညွှန့်သည် ဦးစိုင်းဆွတ် ၁၃/ကတန(နိုင်)၀၁၇၉၆၅၆ တရားဝင်အကြင်လင်မယားအဖြစ် ပေါင်းသင်းနေထိုင်ခဲ့ကြသော်လည်း သား/သမီးထွန်းကားခဲ့ခြင်းမရှိပါ။

ကျွန်တော်၏ အစ်မရင်းတော်စပ်သူ ဒေါ်စန်းညွှန့်သည် (၂၀၁၉)ခုနှစ်၊ မတ်လနှစ်ဝှေ့လည်းကောင်း၊ ၎င်း၏ခင်ပွန်းဖြစ်သူ ဦးစိုင်းဆွတ်သည် ၃၁-၁၀-၂၀၁၄ ရက်ဝှေ့လည်းကောင်း (၉၆)ပါးရောဂါဝေနာဖြင့် အသီးသီး ကွယ်လွန်ခဲ့သွားကြပြီးဖြစ်ပါသည်။ ထို့ကြောင့် အစ်မရင်းဖြစ်သူ ဒေါ်စန်းညွှန့် (ကွယ်လွန်)၏အမည်ဖြင့် ကျန်ရှိခဲ့သော ရှုမဲပြည်နယ်၊ တာ၀ှိလီတပ်မြို့၊ ဆန်ဆိုင်း(၁)ရပ်ကွက်၊ နယ်မြေ(၇)၊ ဝမ်ခိုင်ရွာ၊ အမှတ်(၇/၂၃၇)နှင့် အိမ်အမှတ် (၇/၂၉၂-က)ဟူသော်လည်းကောင်း မြေကွက်များနှင့် ယင်းမြေကွက်များပေါ်ရှိ အကျိုးခံစားခွင့်အရပ်ရပ်အားလုံးတို့နှင့်ပတ်သက်၍ ဒေါ်စန်းညွှန့်(ကွယ်လွန်)၏ အမွေစားအမွေခံအဖြစ် ၎င်း၏မောင်အရင်းတော်စပ်သူ ကျွန်တော် ဦးဝီတာ တစ်ဦးတည်းသာ ကျွန်ရှိပါသည်။

သို့ဖြစ်ပါ၍ ကျွန်တော် ဦးဝီတာအနေဖြင့် စီမံခန့်ခွဲပိုင်ခွင့်ရှိသော အထက်ဖော်ပြပါ အမွေပုံစုဥစ္စာများအား လွဲပြောင်းခြင်း၊ ပေးကမ်းခြင်း၊ ရောင်းချခြင်း၊ ပေါင်နှံခြင်းတို့အားဥပဒေနှင့်အညီ ပြုလုပ်ဆောင်ရွက်သွားမည် ဖြစ်ပါ၍ ကန့်ကွက်လိုသူများရှိပါက ခိုင်လုံသောစာရွက်စာတမ်းအထောက် အထားများနှင့်အတူ ဤသတင်းစာကြော်ငြာပါသည့်ရက်မှစ၍ ရက်သတ္တပတ် နှစ်ပတ်အတွင်း မိမိထံသို့လာရောက်၍လည်းကောင်း၊ သက်ဆိုင်ရာသို့ သွားရောက်၍လည်းကောင်း ကန့်ကွက်တားမြစ်နိုင်ကြောင်း အများသိစေရန် ကြေညာအပ်ပါသည်။

ဦးဝီတာ
၁၃/တခလ(နိုင်)၀၀၈၄၉၀၇
ဒေါ်စန်းညွှန့်(ကွယ်လွန်)၏ မောင်အရင်းတော်စပ်သူ
ဖုန်း-၀၉-၈၆၄၀၅၆၃၇၆

ပြောက်ဆုံးကြောင်း
မုံရွာမြို့၊ မြဝတီရပ်ကွက်နေ ဦးကြည်ဆွေ၏သမီး မမိုးသီတာဆွေ ၅/မရန(နိုင်)၁၈၀၁၅၈ ၏ နိုင်ငံကူးလက်မှတ် MA-259861 မှာ ပျောက်ဆုံးသွားပါသဖြင့် တွေ့ရှိပါက အကြောင်းကြားပေးပါရန်။

ဖုန်း-၀၉-၇၆၃၅၀၈၅၉

တစ်ဦးတည်းဖြစ်ကြောင်း
စစ်ကိုင်းတိုင်းဒေသကြီး၊ မုံရွာမြို့၊ အထက၌ ဇလုပ်၊ Grade-7 မှ မမေသွတ္ထုန်း၏ဖောင် ဦးထွန်းထွန်း ၅/မရန(နိုင်)၁၆၉၇၇၈နှင့် ဦးထွန်း မင်းမှာ အမည်နှစ်မျိုးကွဲလွဲနေသော်လည်း တစ်ဦးတည်းဖြစ်ကြောင်း။

ဦးထွန်းထွန်း(၁)ဦးထွန်းမင်း

ငြင်းချက်ထုတ်ရန်သမ္မစ်စာ
(တရားမကျင့်ထုံးဥပဒေ အမိန့်, ၅၊ နည်းဥပဒေ ၂၀)
မရမ်းကုန်းခရိုင် တရားရုံးတော်
၂၀၂၅ ခုနှစ်၊ တရားမကြီးမှုအမှတ်-၂၃၇

၁။ ဦးလှမျိုး နှင့် ၁။ ဦးဇင်လင်းထက်
၂။ ဦးစောမြင့်နိုင် ၂။ ဦးအုပ်စိုးခန့်
၃။ ဦးအောင်ဇိုင်ထွေး

(တရားလို/များ) (တရားပြိုင်များ)

ရန်ကုန်တိုင်းဒေသကြီး၊ ကမာရွတ်မြို့နယ်၊ (၄)ရပ်ကွက်၊ ရွှေမလာရိပ်မွန်၊ M-1/ရွှက္ခမလာမိုးနေ (၁)တရားပြိုင် ဦးဇင်လင်းထက်နှင့် ရန်ကုန်တိုင်းဒေသကြီး လှိုင်မြို့နယ်၊ (၉)ရပ်ကွက်၊ အင်းစိန်လမ်းမ၊ အမှတ်(၁၅)နေ (၂) တရားပြိုင် ဦးအုပ်စိုးခန့် (ယခုနေရပ်လိပ်စာမသိသူများ) သိစေရမည်။

သင့်အပေါ်၌တရားလို၊ ကမ္ဘေ့ဒ်နှင့် ကနဦးရိက်တို့ချုပ်ဆိုထားသော ကတိစာချုပ်များသည် ပျက်ပြယ်ရကျိရှိသောစာချုပ်များဖြစ်ကြောင်း၊ မြွက်ဟ ကြေညာပေးစေလိုမှုနှင့် ဆောက်လုပ်ဝန်ထမ်းဥပဒေ၊ အခြေခံလုပ်သားများ အကျိုးသက်ဆိုင်မှုမရှိကြောင်း၊ ကန်ထရိုက်တာများသည် အကျိုးသက်ဆိုင်မှုမရှိကြောင်း မြွက်ဟ ကြေညာပေးစေလိုကြောင်း လျော်ကန်ထားစွဲဆိုသည်ဖြစ်၍ သင်ကိုယ်တိုင်ဖြစ်စေ၊ ၎င်းအမှုနှင့်စပ်လျဉ်း၍ အရေးကြီးသည့်စကားအရပ်ရပ်တို့ကိုချေပ ငြင်းဆိုနိုင်သူ ကိုယ်စားလှယ်နှင့်ဖြစ်စေ၊ ရှေ့နေနှင့်ဖြစ်စေ၊ ၂၀၂၅ ခုနှစ်၊ နိုဝင်ဘာလ ၆ ရက် (၁၃၈၇ ခုနှစ်၊ တန်ဆောင်မုန်းလဆုတ် ၂ ရက်) ၁၀ နာရီတွင် အထက်အမည်ပါသူ တရားလို၏အဆိုလျှောက်ထုချေ ရုံးလင်းရန် ရုံးတော်သို့ လာရောက်ရမည်။ ၎င်းပြင်အထက်ပါရက်တွင် သင်မလာရောက်ပျက်ကွက်ခဲ့လျှင် သင့်မျက်ကွယ်တွင် ငြင်းချက်များကို ထုတ်ပေးလိမ့်မည်။ ၎င်းပြင် တရားလိုက ကြည့်ရှုလိုသည့်စာရွက်စာတမ်းများနှင့် သင်ကထုချေတင်ပြအိမ့်မြဲလိုသည့် စာချုပ်စာတမ်းအစရှိသည်တို့ကို သင်နှင့်အတူ ယူဆောင်လာရမည်။ သို့မဟုတ် သင့်ကိုယ်စားလှယ်ရှေ့နေလက်တွင် ထည့်အပ်လိုက်ရမည်။ သင်ကထုချေလွှာတင်သွင်းလိုလျှင် အမှုမဆိုင်ခြိမေလးရက်က တင်သွင်းရမည်။

၂၀၂၅ ခုနှစ်၊ အောက်တိုဘာလ ၂၂ ရက်တွင် ဤရုံးတံဆိပ်ရိုက်နှိပ်၍ ကျွန်ုပ်လက်မှတ်ရေးထိုး ထုတ်ပေးလိုက်သည်။

(ရဲကိုကို)
ဒုတိယခရိုင်တရားသူကြီး(၅)
မရမ်းကုန်းခရိုင်တရားရုံး

ရန်ကုန်တိုင်းဒေသကြီး၊ တာမွေမြို့နယ်၊ ပုပိမ်ညွှန့်(၈၆)ရပ်ကွက်၊ မမွဲဟာရလမ်း၊ အမှတ်(၇၂)ဟူသောတွင်းသော (၂)အိမ်ထွဲ (၅)ထပ်တိုက်၏ ပထမထပ်(တိုက်ရှေ့မျက်နှာမှလျှင်-ဝဲဘက်)၊ အကျယ်အဝန်းပေ(၁၅၀×၆၀)ရှိ တိုက်ခန်းနှင့်ပတ်သက်၍ ကန့်ကွက်နိုင်ကြောင်း အသိပေးကြေညာခြင်း

အထက်လိပ်စာပါတိုက်ခန်းကို အရပ်ကတိစာချုပ်အဆက်ဝဝ်ဖြင့် ဝယ်ယူထားပြီး လက်ရှိလက်ရောက် ပိုင်ဆိုင်ထားကာ ရောင်းချပိုင်ခွင့်ရှိသည်ဟု ဆိုပြဲကမ်းလှမ်းလာသူ ဒေါ်သင်းသင်းယု ၁၀/ဓလန(နိုင်)၀၁၂၁၁၇ ထံမှ ကျွန်ုပ်၏ခြံတံခွန် ဦးဇင်မောင် ၁၁/စတန(နိုင်)၀၂၂၁၇ အပြီးအပိုင်ဝယ်ယူရန် သဘောတူသည့်အလျောက် စရန်ငွေတစ်စိတ်တစ်ဒေသကို ပေးချေထားပြီး ဖြစ်ပါသည်။ ၎င်းနှင့်ပတ်သက်၍ ပိုင်ရေးဆိုင်ခွင့်ရှိသူများ၊ ကန့်ကွက်လိုသူများ ရှိပါက ဤကြော်ငြာပါသည့်ရက်မှစ၍ (၇)ရက်အတွင်း ကျွန်ုပ်ထံသို့ ခိုင်လုံသော စာချုပ်စာတမ်းအထောက်အထားများဖြင့် လာရောက်ကန့်ကွက်နိုင်ပါကြောင်းနှင့် သတ်မှတ်ရက်အတွင်းကန့်ကွက်သူမရှိပါက အဆိုပါအရောင်း အဝယ်အား ဥပဒေနှင့်အညီ အပြီးသတ်စာချုပ်ချုပ်ဆိုကာ အရောင်းအဝယ်ကို ဆက်လက်ဆောင်ရွက်သွားမည်ဖြစ်ကြောင်း အများသိစေရန် အသိပေးကြော်ငြာ အပ်ပါသည်။

လွှဲအပ်ညွှန်ကြားချက်အရ -
ဦးဝင်းစော်ဦး (LL.B) (စဉ် - ၁၂၄၆၉)
တရားလွှတ်တော်ရေနေ့
အမှတ်(၂၁)၊ ပထမထပ်၊ ဗျိုင်းရေအိုးစင်လမ်း၊ တာမွေမြို့နယ်၊ ရန်ကုန်မြို့
ဖုန်း- ၀၉-၅၁၁၅၉၉၀၊ ၀၉-၄၂၀၀၈၆၆၆၈၊ ၀၉-၉၅၁၄၅၅၅၂

ပျောက်ဆုံးကြောင်း
ပဲခူးမြို့၊ ဥသာမြို့သစ်(၇)ရပ်ကွက်၊ မြေတိုင်းအမှတ်(၂၄)၊ မြေကွက်အမှတ်(၁၂၉၁)၊ မြေဧရိယာ ၀ ဒသမ ၁၅၀ ဧကရှိ မြေအား ဒေါ်ဇောမင်းဦးမှ အမည်ပြောင်းလဲသက်တမ်းတိုးမြေလှူခံစာချုပ်အရ ပဲခူးမြို့နယ်အဆွေထွေအုပ်ချုပ်ရေးဦးစီးဌာနမှ ပဲခူးမြို့ပိုင် ဦးစီးဌာနသို့ လွှဲပြောင်းပေးအပ်ထားသည့် ကျောင်းဆောက်လုပ်ရေးအတွက် ဆောက်လုပ်ရေးကော်မတီ ဥက္ကဋ္ဌ ဒေါ်ခင်မောင်ဦးမှ ဒေါ်ဇောမင်းဦးသို့ ပြန်လည်ပြောင်းလဲသက်တမ်းတိုးမြေလှူခံစာချုပ်အရ ပဲခူးမြို့နယ်အဆွေထွေအုပ်ချုပ်ရေးဦးစီးဌာန

ဘုရား၊ ရဟန်း၊ သိမ်၊ ကျောင်း ဒါယိကာမကြီး
ဒေါ်ကျင်ဥ
အသက်(၁၀၂)နှစ်

ရန်ကုန်မြို့၊ အမှတ် (၂၁)၊ လေဆိပ်ရပ်ဝန်းသာလမ်း၊ အင်းစိန်မြို့နယ်နေ (ဦးစံ-ဒေါ်မြ)တို့၏သမီး၊ (ဦးမောင်လှိုင်-ဒေါ်ကျင်စိန်)၊ (ဦးမွတ်ကောင်း-ဒေါ်ခင်ရွှေ့ရီ)၊ (ဦးမောင်ရွှင်-ဒေါ်ကျင်ရွှေ့)၊ (ဦးကျော်စိန်-ဒေါ်ကျင်တင်)တို့၏ညီမ၊ (ဒေါ်တင်အောင်)၏အစ်မ၊ (ဦးပြား)၏ခွေးလွတ်သောဇနီး၊ ဦးစိုးသိန်း-ဒေါ်လွင်လွင်ချစ်၊ ဦးဝင်းသိန်း-ဒေါ်တင်တင်ဝင်း၊ ဦးရွှေဘော်ဦး-ဒေါ်ခင်စန်းဝင်း၊ ဒေါ်သက်သက်ဆွေ၊ ဦးသောင်းထွဋ်-ဒေါ်နီနီဝင်း၊ Dr. စုစုမိုင်တို့၏ မိခင်ကြီးမြေး၊ ၁၀ယောက်တို့၏ဘွားဘွားကြီးသည် ၂၃-၁၀-၂၀၂၅ရက်မွန်းလွဲ ၂၁၅ နာရီတွင် ကွယ်လွန်သွားပါသဖြင့်ကြွေးကျန်ရစ်သော ရုပ်ကလာပ်ကို ၂၅-၁၀-၂၀၂၅ ရက် ညနေ ၃ နာရီတွင် ရန်ကုန်မြို့ရေဝေးသုသာန်၌ သင်္ဂြိဟ်ပါမည်။

(နေအိမ်မှ ကားများ မွန်းလွဲ ၁:၃၀ နာရီတွင် ထွက်ပါမည်။)
ကျန်ရစ်သူမိသားစု

ဘုရား၊ ရဟန်း၊ သိမ်၊ ကျောင်း ဒါယိကာမကြီး
ဒေါ်အုန်းမြင့်
ကျောင်းအုပ်ဆရာမကြီး(ငြိမ်း)
အမက မိချောင်းတရာ ကန်ကြီးထောင့်မြို့
အသက်(၇၅)နှစ်

ရန်ကုန်တိုင်းဒေသကြီး၊ ကြည့်မြင်တိုင်မြို့နယ်၊ မကျိုးတန်း၊ တောင်အနောက်ရပ်ကွက်၊ ညောင်ပင်လမ်း၊ အမှတ်(၄၁၄၃၊ ၄၅၅)၊ အခန်းအမှတ်(၅-ဘီ)နေ(ဦးကျော်စိန်-ဒေါ်လှကြည်)တို့၏သမီး၊ ဦးခင်သိန်း၏ချစ်လွန်စွာသော ဇနီး၊ ဦးနေလင်းဦး-ဒေါ်အေးမိုမို့၊ ဦးမျိုးကျော်သူ၊ ဒေါ်သက်သက်မွန်နှင့်ဦးဝေယင်း တို့၏ချစ်လွန်စွာသောမိခင်၊ မောင်ဘဝဏ်ဖြိုးဦး၊ မဖူးမွန်မွန်ကိုတို့၏ချစ်လွန်စွာသောအဘွားသည် ၂၃-၁၀-၂၀၂၅ရက် (ကြာသပတေးနေ့)ည ၆:၅၅နာရီတွင် (၉၆)ပါးသောရောဂါဖြင့် ကွယ်လွန်သွားပါ၍ ကြွေးကျန်ရစ်သော ရုပ်ကလာပ်ကို ၂၇-၁၀-၂၀၂၅ရက် (တနင်္လာနေ့)မွန်းလွဲ ၁နာရီတွင် ရေဝေးအဆေးတိုက်မှ ရေဝေးသုသာန်သို့ ပို့ဆောင်မီးသင်္ဂြိဟ်မည် ဖြစ်ပါကြောင်း ညှိုးငယ်စွာဖြင့် အသိပေးအကြောင်းကြားအပ်ပါသည်။ **ကျန်ရစ်သူမိသားစု**

ဘုရား၊ ရဟန်း၊ သိမ်၊ ကျောင်း၊ တန်ဆောင်း၊ ရေတွင်း၊ ရေကန် အလှူဒါယကာကြီး
ဦးလှအောင်
(E/E)CDC 12223
Ex-Thoresen & Co., (Bangkok)LTD.Representative
အသက်(၇၇)နှစ်

မိတ္ထီလာမြို့နေ (ဦးဆောင်ညွှန့်-ဒေါ်ဖွားညွှန့်)တို့၏သား၊ ရန်ကုန်တိုင်းဒေသကြီး၊ လှိုင်မြို့နယ်၊ အမှတ်(၁၁)ရပ်ကွက်၊ မမွာရုံ(၁)လမ်း၊ အိမ်အမှတ် ၄၂၄နေ (ဦးစိန်လှိုင်-ဒေါ်မြသိန်း)တို့၏သားသမက်၊ ဒေါ်အေးအေးမြင့် (ရန်ကုန်တက္ကသိုလ်၊ ဌာနခွဲစာရေးကြီး[ငြိမ်း]၏ချစ်လွန်စွာသောခင်ပွန်း၊ ဒေါ်ကျော့ကေကေဦ(Marketing) Manager, Sukumvit Hospital, Bangkok)။ ဒေါ်ပြည့်ပြည်ဝန်း(Manager Myanmar Decoy Co.,Ltd)-ဦးရန်နိုင်(C/O)တို့၏ချစ်လွန်စွာသောဖခင်၊ မယွန်းအိ ရွှေစင်နှင့် မောင်သော်ကောင်းဆက်တို့၏ချစ်လွန်စွာသော အဘိုးသည် ၂၁-၁၀-၂၀၂၅ ရက်(အင်္ဂါနေ့) နံနက် ၃နာရီတွင် (၉၆)ပါး သောရောဂါဖြင့် တက္ကသိုလ်ရိပ်သာလမ်းသစ်ရှိ Mediland UHC ဆေးရုံ၌ ကွယ်လွန်သွားပါသဖြင့် ကွယ်လွန်သူ၏ ဆနွအရ ၂၁-၁၀-၂၀၂၅ရက် (အင်္ဂါနေ့)ညနေ ၃နာရီတွင် ရေဝေးသုသာန်၌ မီးသင်္ဂြိဟ်ပြီးစီးပါကြောင်း အသိပေးအပ်ပါသည်။

ကွယ်လွန်သူအား ရည်စူးစု၍ ၃၀-၁၀-၂၀၂၅ရက် (တနင်္လာနေ့)နံနက် ၇နာရီမှ ၁၁နာရီအထိ အထက်ပါနေအိမ်၌ ရက်လည်ဆွမ်းကျွေးဝတ်ပြုကာ ဘုရားတော်နာယူမည် ဖြစ်ပါကြောင်း ညှိုးငယ်စွာ မိတ်ကြေးအပ်ပါသည်။

ကျန်ရစ်သူမိသားစု

ဘုရား၊ ရဟန်း၊ သိမ်၊ ကျောင်း၊ ဒါယိကာမကြီး
ဒေါ်ကြည်ဥ
အသက်(၁၀၂)နှစ်

ရန်ကုန်မြို့၊ ရွှေပြည်သာမြို့နယ်၊ (၂)ရပ်ကွက်၊ ဝန်ထမ်းကြီးအိမ်ရာ၊ ခြံအမှတ်(၃၀/၇၃)၊ မြသီတာလမ်း၊ အေးရိပ်မွန်အိမ်ရာနေ (ဒေါ်အေးအေး)၏ ခင်ပွန်း၊ ဦးကျော်ဟိန်း-ဒေါ်တင်မာထွန်း၊ (ဦးအောင်ဟိန်း)၊ ဦးတင်ထွဋ်ဦး-ဒေါ်ခွမ်းဟိန်း၊ ဦးမျိုးဟိန်း-ဒေါ်အေးမြတ်နန္ဒာ၊ ဦးကျော်မင်းညီ-ဒေါ်နီလာဟိန်း၏ဖခင်၊ သန့်စင်ဟိန်း၊ ထူးခာနည်ဦး၊ ကောင်းထက်ဟိန်း၊ ရာဇမောင်ဦး၊ စောဇင်ပြုကျော်ဟိန်း၊ အိမ့်ဝတီမင်း၊ နန္ဒမျိုးဟိန်း၊ တိုးဝေယံမင်းတို့၏အဘိုးသည် ၂၄-၁၀-၂၀၂၅ရက် နံနက် ၉:၀၅ နာရီတွင် SSC ဆေးရုံ၌ (၉၆)ပါး သောရောဂါဝေနာဖြင့် ကွယ်လွန်သွားပါသဖြင့် ယင်းနေ့ ညနေ ၄နာရီတွင် ရွှေပြည်သာမြို့နယ်၊ ကျွန်းချောင်းသုသာန်တွင် မီးသင်္ဂြိဟ်ပြီးစီးပြီဖြစ်ပါကြောင်း ရပ်ဝေးရပ်နီးမှ ဆွေမျိုးမိတ်သင်္ဂီဟများအား သိစေအပ်ပါသည်။

ကွယ်လွန်သူအား ရည်စူးစု၍ ၃၀-၁၀-၂၀၂၅ရက် (ကြာသပတေးနေ့) တွင် အထက်ပါနေအိမ်၌ ရက်လည်ဆွမ်းကျွေးပူဇော်ဖြစ်ပါသည်။

(ကျန်ရစ်သူမိသားစု)

ဘုရား၊ ရဟန်း၊ သိမ်၊ ကျောင်း၊ ဒါယိကာမကြီး
ဒေါ်ခင်ကြည်
ကလေးမြို့
အသက်(၈၁)နှစ်

ဆောက်လုပ်ရေးဝန်ကြီးဌာန၊ တံတားဦးစီးဌာနမှ ဒုတိယညွှန်ကြားရေးမှူးချုပ်(စီမံရေး) ဆရာဦးကျော်စွာထွန်း၏ ကျေးဇူးရှင် မွေးမိခင်ကြီး ဒေါ်ဝင်းကြည် အသက်(၈၁)နှစ်သည် (၂၁-၁၀-၂၀၂၅)ရက်တွင် (၉၆)ပါးသောရောဂါဖြင့် ဘဝတစ်ပါးသို့ ကူးပြောင်း ကွယ်လွန်သွားပါသဖြင့် ကျန်ရစ်သူမိသားစုနှင့်အတူ ထပ်တူထပ်မျှ ဝမ်းနည်းကြေကွဲရပါသည်။

တပည့်များ
နွယ်နွယ်ခိုင်၊မိုးမိုးဆန်း၊သန်းသန်းမေ

ဖောင်းကြွနံပါတ်ပြားပျောက်လျှောက်ထားခြင်း

ယာဉ်အမှတ် ၇/ယ/၆၅၀၃၈၏ ဖောင်းကြွနံပါတ်ပြား ပျောက်ဆုံး၍ ထုတ်ပေးရန် လျှောက်ထားလာပါသဖြင့် ယခင်ဖောင်းကြွနံပါတ်ပြား ပျက်ပြယ်ပါကြောင်း အများသိစေရန် ကြော်ငြာအပ်ပါသည်။

ကညန၊ ခရိုင်ရုံး(မန္တလေးမြောက်ပိုင်း)

ဘုရား၊ ရဟန်း၊ သိမ်၊ ကျောင်း ဒါယိကာမကြီး
ဒေါ်ကြင်ဦ
အသက်(၁၀၂)နှစ်

ရန်ကုန်မြို့၊ အမှတ် (၂၁)၊ လေဆိပ်ရပ်ဝန်းသာလမ်း၊ အင်းစိန်မြို့နယ်နေ (ဦးစံ-ဒေါ်မြ)တို့၏သမီး၊ (ဦးမောင်လှိုင်-ဒေါ်ကျင်စိန်)၊ (ဦးမွတ်ကောင်း-ဒေါ်ခင်ရွှေ့ရီ)၊ (ဦးမောင်ရွှင်-ဒေါ်ကျင်ရွှေ့)၊ (ဦးကျော်စိန်-ဒေါ်ကျင်တင်)တို့၏ညီမ၊ (ဒေါ်တင်အောင်)၏အစ်မ၊ (ဦးပြား)၏ခွေးလွတ်သောဇနီး၊ ဦးစိုးသိန်း-ဒေါ်လွင်လွင်ချစ်၊ ဦးဝင်းသိန်း-ဒေါ်တင်တင်ဝင်း၊ ဦးရွှေဘော်ဦး-ဒေါ်ခင်စန်းဝင်း၊ ဒေါ်သက်သက်ဆွေ၊ ဦးသောင်းထွဋ်-ဒေါ်နီနီဝင်း၊ Dr. စုစုမိုင်တို့၏ မိခင်ကြီးမြေး၊ ၁၀ယောက်တို့၏ဘွားဘွားကြီးသည် ၂၃-၁၀-၂၀၂၅ရက်မွန်းလွဲ ၂၁၅ နာရီတွင် ကွယ်လွန်သွားပါသဖြင့်ကြွေးကျန်ရစ်သော ရုပ်ကလာပ်ကို ၂၅-၁၀-၂၀၂၅ ရက် ညနေ ၃ နာရီတွင် ရန်ကုန်မြို့ရေဝေးသုသာန်၌ သင်္ဂြိဟ်ပါမည်။

(နေအိမ်မှ ကားများ မွန်းလွဲ ၁:၃၀ နာရီတွင် ထွက်ပါမည်။)
ကျန်ရစ်သူမိသားစု

ဦးမောင်ကို
အထွေထွေမန်နေဂျာ(ငြိမ်း)
မြန်မာ့စိုက်ပျိုးရေးလုပ်ငန်း(ရုံးချုပ်)
အသက်(၉၂)နှစ်

ရန်ကုန်မြို့၊ ရွှေပြည်သာမြို့နယ်၊ (၂)ရပ်ကွက်၊ ဝန်ထမ်းကြီးအိမ်ရာ၊ ခြံအမှတ်(၃၀/၇၃)၊ မြသီတာလမ်း၊ အေးရိပ်မွန်အိမ်ရာနေ (ဒေါ်အေးအေး)၏ ခင်ပွန်း၊ ဦးကျော်ဟိန်း-ဒေါ်တင်မာထွန်း၊ (ဦးအောင်ဟိန်း)၊ ဦးတင်ထွဋ်ဦး-ဒေါ်ခွမ်းဟိန်း၊ ဦးမျိုးဟိန်း-ဒေါ်အေးမြတ်နန္ဒာ၊ ဦးကျော်မင်းညီ-ဒေါ်နီလာဟိန်း၏ဖခင်၊ သန့်စင်ဟိန်း၊ ထူးခာနည်ဦး၊ ကောင်းထက်ဟိန်း၊ ရာဇမောင်ဦး၊ စောဇင်ပြုကျော်ဟိန်း၊ အိမ့်ဝတီမင်း၊ နန္ဒမျိုးဟိန်း၊ တိုးဝေယံမင်းတို့၏အဘိုးသည် ၂၄-၁၀-၂၀၂၅ရက် နံနက် ၉:၀၅ နာရီတွင် SSC ဆေးရုံ၌ (၉၆)ပါး သောရောဂါဝေနာဖြင့် ကွယ်လွန်သွားပါသဖြင့် ယင်းနေ့ ညနေ ၄နာရီတွင် ရွှေပြည်သာမြို့နယ်၊ ကျွန်းချောင်းသုသာန်တွင် မီးသင်္ဂြိဟ်ပြီးစီးပြီဖြစ်ပါကြောင်း ရပ်ဝေးရပ်နီးမှ ဆွေမျိုးမိတ်သင်္ဂီဟများအား သိစေအပ်ပါသည်။

ကွယ်လွန်သူအား ရည်စူးစု၍ ၂၇-၁၀-၂၀၂၅ရက် (တနင်္လာနေ့)နံနက် ၇နာရီမှ ၁၁နာရီအထိ အထက်ပါနေအိမ်၌ ရက်လည်ဆွမ်းကျွေးတရားတော်နာယူမည် ဖြစ်ပါကြောင်း ညှိုးငယ်စွာ မိတ်ကြားအပ်ပါသည်။

ကျန်ရစ်သူမိသားစု

အထူးဝမ်းနည်းကြေကွဲခြင်း
ဒေါ်တင်ရှိန်
အသက်(၈၁)နှစ်

ဆောက်လုပ်ရေးဝန်ကြီးဌာန၊ တံတားဦးစီးဌာနမှ ဒုတိယညွှန်ကြားရေးမှူးချုပ် (ထိန်းသိမ်းရေး)ဆရာဦးမျိုးဝင်း၏ ကျေးဇူးရှင်မွေးမိခင်ကြီး ဒေါ်တင်ရှိန် အသက်(၈၁)နှစ်သည် (၂၃-၁၀-၂၀၂၅)ရက်တွင် (၉၆)ပါးသော ရောဂါဖြင့် ဘဝတစ်ပါးသို့ ကူးပြောင်းကွယ်လွန်သွားပါသဖြင့် ကျန်ရစ်သူမိသားစုနှင့် အတူ ထပ်တူထပ်မျှ ဝမ်းနည်းကြေကွဲရပါသည်။

တပည့်များ
နွယ်နွယ်ခိုင်၊ မိုးမိုးဆန်း၊ သန်းသန်းမေ

ဖောင်းကြွနံပါတ်ပြားပျောက်လျှောက်ထားခြင်း

ယာဉ်အမှတ် 7F/5537၏ ဖောင်းကြွနံပါတ်ပြား ပျောက်ဆုံး၍ ထုတ်ပေးရန် လျှောက်ထားလာပါသဖြင့် ယခင်ဖောင်းကြွနံပါတ်ပြား ပျက်ပြယ်ပါကြောင်း အများသိစေရန် ကြော်ငြာအပ်ပါသည်။

ကညန၊ ခရိုင်ရုံး(မန္တလေးမြောက်ပိုင်း)

အများသိစေရန် ကြေညာခြင်း

ကျွန်ုပ်၏မိတ်ဆွေဖွားစဉ်က ဒေါ်ကေသွယ်စု၊ ဒု/မထလ(နိုင်ငံ)၁၆၉၉၇၅ ၏ လွဲအပ်ညွှန်ကြားချက်အရ အောက်ပါအတိုင်း ကြေညာအပ်သည်မှာ-

ကျွန်ုပ်၏မိတ်ဆွေသည် ဦးတိုးဝေ၊ ဒု/မထလ(နိုင်ငံ)၂၃၇၅၁၈ နှင့် အိမ်ထောင်ပြုပြီး သားသမီး (၂)ဦး ထွန်းကားခဲ့ပါသည်။ လင်မယားအတူပိုင် လက်ထက်ပွားပစ္စည်းအဖြစ် မိတ္ထီလာမြို့၊ ရန်မျိုးအောင်ရပ်၊ နယ်မြေ(၄)၊ မြတ်လေးလမ်းရှိ အရှေ့လားသော်-ဒေါ်သိန်းခွဲ၊ ပိုင်းမြေ အနောက်လားသော်-ဦးကျော်ဦး ပိုင်းမြေ၊ တောင်လားသော်-လမ်း၊ မြောက်လား သော်-ဦးကျော်ဦး ပိုင်းမြေ ယင်းအလား (၄)ရပ်အတွင်းရှိ ဧရိယာ(၀.၀၃၂)ဧက (၄၆၄၃၀)ပေရှိ မြေကွက်အမှတ်(၁၆ ၃ / ရန်မျိုးအောင်)၊ ဦးပိုင်အမှတ်-၅/၃၀၇ Rc) တစ်ထပ်ခွဲတိုက် လျှပ်စစ်မီတာ၊ ရေတိုင်၊ အကျိုးခံစားခွင့် အရပ်ရပ်တို့နှင့် မိတ္ထီလာမြို့၊ အောင်ဆန်းမြို့သစ်၊ နီလာရိုးမ ဓါတ်ဆီဆိုင်ရေနက်ကျော၊ သနွပ်ပင် အမှတ်အသား၌ (၄၀၊၆၀)ပေအကျယ်ရှိ မြေကွက်နှင့် မြေကွက်ပေါ်ရှိ သစ်သီးသစ်ပင်၊ အကျိုးခံစားခွင့်အရပ်ရပ်တို့ဖြစ်ပါသည်။ ၎င်းအပြင် လက်ထက်ပွားပစ္စည်းဖြစ်သော မော်တော်ကားများကိုလည်း ကျွန်ုပ်မိတ်ဆွေ၏သဘော ဆန္ဒမပါဘဲ လွဲပြောင်းရောင်းချမှု တစ်စုံတစ်ရာမပြုလုပ်ရန် တားမြစ်အပ်ပါသည်။

အထက်ပါပစ္စည်းအရပ်ရပ်ကို ကျွန်ုပ်မိတ်ဆွေ၏ သဘောတူခွင့်ပြုချက်မရဘဲ ရောင်းချခြင်း၊ ပေါင်နှံခြင်း၊ ငှားရမ်းခြင်း၊ လှူဒါန်းခြင်း၊ အခြားနည်းတစ်စုံတစ်ရာဖြင့် လွဲပြောင်းခြင်း မပြုလုပ်ရန်နှင့် ဂရန် အမည်ပေါက်ပြောင်းခြင်းများ စသည်တို့ မပြုလုပ်ရန်တားမြစ်ကန့်ကွက်ကြောင်း အများသိစေရန် ကြေညာအပ်ပါသည်။

လွဲအပ်ညွှန်ကြားချက်အရ-
ဦးအောင်မင်း (စဉ်-၄၃၇၅) တရားလွှတ်တော်ရှေ့နေ
၆၄ကြယ်လမ်း၊ ရန်မျိုးအောင်ရပ်၊ မိတ္ထီလာမြို့၊ Ph-09-2013998

ဘုရား၊ ရဟန်း၊ သိမ်၊ ကျောင်း၊ တန်ဆောင်း၊ ရေတွင်း၊ ရေကန် အလှူဒါယကာကြီး
ဦးလှအောင်
(E/E)CDC 12223
Ex-Thoresen & Co., (Bangkok)LTD.Representative
အသက်(၇၇)နှစ်

မိတ္ထီလာမြို့နေ (ဦးဆောင်ညွှန့်-ဒေါ်ဖွားညွှန့်)တို့၏သား၊ ရန်ကုန်တိုင်းဒေသကြီး၊ လှိုင်မြို့နယ်၊ အမှတ်(၁၁)ရပ်ကွက်၊ မမွာရုံ(၁)လမ်း၊ အိမ်အမှတ် ၄၂၄နေ (ဦးစိန်လှိုင်-ဒေါ်မြသိန်း)တို့၏သားသမက်၊ ဒေါ်အေးအေးမြင့် (ရန်ကုန်တက္ကသိုလ်၊ ဌာနခွဲစာရေးကြီး[ငြိမ်း]၏ချစ်လွန်စွာသောခင်ပွန်း၊ ဒေါ်ကျော့ကေကေဦ(Marketing) Manager, Sukumvit Hospital, Bangkok)။ ဒေါ်ပြည့်ပြည်ဝန်း(Manager Myanmar Decoy Co.,Ltd)-ဦးရန်နိုင်(C/O)တို့၏ချစ်လွန်စွာသောဖခင်၊ မယွန်းအိ ရွှေစင်နှင့် မောင်သော်ကောင်းဆက်တို့၏ချစ်လွန်စွာသော အဘိုးသည် ၂၁-၁၀-၂၀၂၅ရက်(အင်္ဂါနေ့) နံနက် ၃နာရီတွင် (၉၆)ပါး သောရောဂါဖြင့် တက္ကသိုလ်ရိပ်သာလမ်းသစ်ရှိ Mediland UHC ဆေးရုံ၌ ကွယ်လွန်သွားပါသဖြင့် ကွယ်လွန်သူ၏ ဆနွအရ ၂၁-၁၀-၂၀၂၅ရက် (အင်္ဂါနေ့)ညနေ ၃နာရီတွင် ရေဝေးသုသာန်၌ မီးသင်္ဂြိဟ်ပြီးစီးပါကြောင်း အသိပေးအပ်ပါသည်။

ကွယ်လွန်သူအား ရည်စူးစု၍ ၂၇-၁၀-၂၀၂၅ရက် (တနင်္လာနေ့)နံနက် ၇နာရီမှ ၁၁နာရီအထိ အထက်ပါနေအိမ်၌ ရက်လည်ဆွမ်းကျွေးတရားတော်နာယူမည် ဖြစ်ပါကြောင်း ညှိုးငယ်စွာ မိတ်ကြားအပ်ပါသည်။

ကျန်ရစ်သူမိသားစု

အများသိစေရန်နှင့် ကန့်ကွက်နိုင်ကြောင်း ကြော်ငြာခြင်း

မြေကြီးနားခရိုင်၊ မြေကြီးနားမြို့၊ မြို့သစ်ကြီးရပ်ကွက်၊ ကွင်းအမှတ်နှင့်အမည် (၁၆၊ ဈေးတင်းပြည့်အနောက်)၊ ဦးပိုင်အမှတ်(၃၀/၁)၊ မြေဧရိယာ(၀.၀၆၂)ကေရှိ မြေကွက်သည် ဒေါ်ကော့ဆိုင်အမည်ဖြင့် အမှတ္တအမှတ် ၁၅၇၁(၃)/၁၉၉၉-၂၀၀၀ အရ (၁၉-၁၁-၁၉၉၉)ရက်မှ (၁၈-၁၁-၂၀၁၄)ရက်အထိ (၁၅)နှစ်မြောင်းရန်ရှိခဲ့ပြီး ဂရန်ရှင် ဒေါ်ကော့ဆိုင်နှင့်ခင်ပွန်း ဦးလေးတုရန်အောင်(၂)ဦးသည် ကွယ်လွန်သွားခဲ့ပြီးဖြစ်ပါသည်။ အဆိုပါ ဒေါ်ကော့ဆိုင်အမည်ပေါက်မြေငှားဂရန်ရှင်များ ရောင်းနှစ်ဖြေပုံစာရွက်စာတမ်းများသွားခဲ့ပါသဖြင့် ဂရန်ရှင်၏ သား/သမီးရင်းချာများဖြစ်သည့် ဒေါ်ရွယ်တောင် ဒေါ်ခေါန်ရာ၊ ဒေါ်ဘောက်မိုင်၊ ဦးလဗျန်ငှက်ဂု(၁)မာနော်၊ ဒေါ်ထုဘူ (အမွေဆိုင်) (၅)ဦးတို့က မြေငှားဂရန်မိတ္ထူမှန်အား ထုတ်ပေးမိုင်ပါရန် လျှောက်ထားလာမှုပေါ်ကျိုးကြောင်းဖော်ပြချက်နိုင်ငံလုံးရှာဖြင့် ကန့်ကွက်တင်ပြသူ မည်သူမဆို ယခုကြော်ငြာစာပါသည့် ရက်မှစ၍ (၁၅)ရက်ပြည့်မြောက်သည့်ရက်အထိ မြစ်ကြီးနားခရိုင်အထွေထွေအုပ်ချုပ်ရေးဦးစီးဌာနသို့ လာရောက်ကန့်ကွက်နိုင်ပါကြောင်းနှင့် ကန့်ကွက်သူမရှိပါက လျှောက်ထားမှုအား လုပ်ထုံးလုပ်နည်းညွှန်ကြားချက်များနှင့်အညီ ဆက်လက်ဆောင်ရွက်သွားမည်ဖြစ်ပါကြောင်း အများသိစေရန် ကြော်ငြာအပ်ပါသည်။

ကော်လိတ္တော်အရာရှိ
ခရိုင်အထွေထွေအုပ်ချုပ်ရေးဦးစီးဌာန
မြစ်ကြီးနားမြို့

အများသိစေရန်နှင့် ကန့်ကွက်နိုင်ကြောင်း ကြော်ငြာခြင်း

မြေကြီးနားခရိုင်၊ မြေကြီးနားမြို့၊ သီတာရပ်ကွက်၊ အကွက်အမှတ်နှင့်အမည် (၁၀၊ ဆုတောင်းပြည့်အနောက်)၊ ဦးပိုင်အမှတ်(၃၀/၁)၊ မြေဧရိယာ(၀.၀၆၂)ကေရှိ မြေကွက်သည် ဒေါ်ကော့ဆိုင်အမည်ဖြင့် အမှတ္တအမှတ် ၁၅၇၁(၃)/၁၉၉၉-၂၀၀၀ အရ (၁၉-၁၁-၁၉၉၉)ရက်မှ (၁၈-၁၁-၂၀၁၄)ရက်အထိ (၁၅)နှစ်မြောင်းရန်ရှိခဲ့ပြီး ဂရန်ရှင် ဒေါ်ကော့ဆိုင်နှင့်ခင်ပွန်း ဦးလေးတုရန်အောင်(၂)ဦးသည် ကွယ်လွန်သွားခဲ့ပြီးဖြစ်ပါသည်။ အဆိုပါ ဒေါ်ကော့ဆိုင်အမည်ပေါက်မြေငှားဂရန်ရှင်များ ရောင်းနှစ်ဖြေပုံစာရွက်စာတမ်းများသွားခဲ့ပါသဖြင့် ဂရန်ရှင်၏ သား/သမီးရင်းချာများဖြစ်သည့် ဒေါ်ရွယ်တောင် ဒေါ်ခေါန်ရာ၊ ဒေါ်ဘောက်မိုင်၊ ဦးလဗျန်ငှက်ဂု(၁)မာနော်၊ ဒေါ်ထုဘူ (အမွေဆိုင်) (၅)ဦးတို့က မြေငှားဂရန်မိတ္ထူမှန်အား ထုတ်ပေးမိုင်ပါရန် လျှောက်ထားလာမှုပေါ်ကျိုးကြောင်းဖော်ပြချက်နိုင်ငံလုံးရှာဖြင့် ကန့်ကွက်တင်ပြသူ မည်သူမဆို ယခုကြော်ငြာစာပါသည့် ရက်မှစ၍ (၁၅)ရက်ပြည့်မြောက်သည့်ရက်အထိ မြစ်ကြီးနားခရိုင်အထွေထွေအုပ်ချုပ်ရေးဦးစီးဌာနသို့ လာရောက်ကန့်ကွက်နိုင်ပါကြောင်းနှင့် ကန့်ကွက်သူမရှိပါက လျှောက်ထားမှုအား လုပ်ထုံးလုပ်နည်းညွှန်ကြားချက်များနှင့်အညီ ဆက်လက်ဆောင်ရွက်သွားမည်ဖြစ်ပါကြောင်း အများသိစေရန် ကြော်ငြာအပ်ပါသည်။

ကော်လိတ္တော်အရာရှိ
ခရိုင်အထွေထွေအုပ်ချုပ်ရေးဦးစီးဌာန
မြစ်ကြီးနားမြို့

ကန့်ကွက်နိုင်ပါကြောင်း

ရန်ကုန်တိုင်းဒေသကြီး၊ ဒဂုံ(ဆိပ်ကမ်း)မြို့နယ်၊ ယုစနဥယျာဉ်မြို့တော်၊ (၉၂) ရပ်ကွက်၊ ဂန္ဓမာလမ်း၊ တိုက်(၁)၊ အပိုင်း(၂)၊ အခန်း(၃၀၃)ဟုခေါ်တွင်သော အကျယ်အဝန်း (အလျား ၁၈ လေ x အနံ ၂၆ လေ) ရှိ တိုက်ခန်း၊ နှင့် ယင်းတိုက်ခန်းပေါ်ရှိ အကျိုးခံစားခွင့်အရပ်ရပ်တို့ကို မိမိတရားဝင်ပိုင်ဆိုင်၍ လွဲပြောင်းရောင်းချပိုင်ခွင့်ရှိသူဖြစ်ကြောင်း ဝန်ခံကတိပြုသူ ဒေါ်နုယဉ်ထွေး(၁၂/ဒဂဝ(နိုင်)၀၄၁၀၆၄) ထံမှ ကျွန်ုပ်မိတ်ဆွေ ဦးဝင်းလိုင်(၁)/မရက(နိုင်)၁၁၇၂၅၅၂)က အပြီးအပိုင်ဝယ်ယူရန် အတွက် ရန်ကုန်တိုင်းဒေသကြီး၊ ဒဂုံ(ဆိပ်ကမ်း)မြို့နယ်၊ ယုစနဥယျာဉ်မြို့တော်၊ စရပ်ရပ်ကွက်၊ ဂန္ဓမာလမ်း၊ တိုက်(၁)၊ အပိုင်း(၂)၊ အခန်း(၃၀၃)ဟုခေါ်တွင်သော အကျယ်အဝန်း (အလျား ၁၈ လေ x အနံ ၂၆ လေ) ရှိ တိုက်ခန်း၊ နှင့် ယင်းတိုက်ခန်းပေါ်ရှိ အကျိုးခံစားခွင့်အရပ်ရပ်တို့ကို မိမိတရားဝင်ပိုင်ဆိုင်၍ လွဲပြောင်းရောင်းချပိုင်ခွင့်ရှိသူဖြစ်ကြောင်း ဝန်ခံကတိပြုသူ ဒေါ်နီသာသမက်၊ ဒေါ်အေးအေးမြင့် (ရန်ကုန်တက္ကသိုလ်၊ ဌာနခွဲစာရေးကြီး[ငြိမ်း]၏ချစ်လွန်စွာသောခင်ပွန်း၊ ဒေါ်ကျော့ကေကေဦ(Marketing) Manager, Sukumvit Hospital, Bangkok)။ ဒေါ်ပြည့်ပြည်ဝန်း(Manager Myanmar Decoy Co.,Ltd)-ဦးရန်နိုင်(C/O)တို့၏ချစ်လွန်စွာသောဖခင်၊ မယွန်းအိ ရွှေစင်နှင့် မောင်သော်ကောင်းဆက်တို့၏ချစ်လွန်စွာသော အဘိုးသည် ၂၁-၁၀-၂၀၂၅ရက်(အင်္ဂါနေ့) နံနက် ၃နာရီတွင် (၉၆)ပါး သောရောဂါဖြင့် တက္ကသိုလ်ရိပ်သာလမ်းသစ်ရှိ Mediland UHC ဆေးရုံ၌ ကွယ်လွန်သွားပါသဖြင့် ကွယ်လွန်သူ၏ ဆနွအရ ၂၁-၁၀-၂၀၂၅ရက် (အင်္ဂါနေ့)ညနေ ၃နာရီတွင် ရေဝေးသုသာန်၌ မီးသင်္ဂြိဟ်ပြီးစီးပါကြောင်း အသိပေးအပ်ပါသည်။

ကွယ်လွန်သူအား ရည်စူးစု၍ ၂၇-၁၀-၂၀၂၅ရက် (တနင်္လာနေ့)နံနက် ၇နာရီမှ ၁၁နာရီအထိ အထက်ပါနေအိမ်၌ ရက်လည်ဆွမ်းကျွေးတရားတော်နာယူမည် ဖြစ်ပါကြောင်း ညှိုးငယ်စွာ မိတ်ကြားအပ်ပါသည်။

ကျန်ရစ်သူမိသားစု

ကန့်ကွက်နိုင်ပါကြောင်း

ရန်ကုန်တိုင်းဒေသကြီး၊ ဒဂုံ(ဆိပ်ကမ်း)မြို့နယ်၊ ယုစနဥယျာဉ်မြို့တော်၊ (၉၂) ရပ်ကွက်၊ ဂန္ဓမာလမ်း၊ တိုက်(၁)၊ အပိုင်း(၂)၊ အခန်း(၃၀၃)ဟုခေါ်တွင်သော အကျယ်အဝန်း (အလျား ၁၈ လေ x အနံ ၂၆ လေ) ရှိ တိုက်ခန်း၊ နှင့် ယင်းတိုက်ခန်းပေါ်ရှိ အကျိုးခံစားခွင့်အရပ်ရပ်တို့ကို မိမိတရားဝင်ပိုင်ဆိုင်၍ လွဲပြောင်းရောင်းချပိုင်ခွင့်ရှိသူဖြစ်ကြောင်း ဝန်ခံကတိပြုသူ ဒေါ်နီသာသမက်၊ ဒေါ်အေးအေးမြင့် (ရန်ကုန်တက္ကသိုလ်၊ ဌာနခွဲစာရေးကြီး[ငြိမ်း]၏ချစ်လွန်စွာသောခင်ပွန်း၊ ဒေါ်ကျော့ကေကေဦ(Marketing) Manager, Sukumvit Hospital, Bangkok)။ ဒေါ်ပြည့်ပြည်ဝန်း(Manager Myanmar Decoy Co.,Ltd)-ဦးရန်နိုင်(C/O)တို့၏ချစ်လွန်စွာသောဖခင်၊ မယွန်းအိ ရွှေစင်နှင့် မောင်သော်ကောင်းဆက်တို့၏ချစ်လွန်စွာသော အဘိုးသည် ၂၁-၁၀-၂၀၂၅ရက်(အင်္ဂါနေ့) နံနက် ၃နာရီတွင် (၉၆)ပါး သောရောဂါဖြင့် တက္ကသိုလ်ရိပ်သာလမ်းသစ်ရှိ Mediland UHC ဆေးရုံ၌ ကွယ်လွန်သွားပါသဖြင့် ကွယ်လွန်သူ၏ ဆနွအရ ၂၁-၁၀-၂၀၂၅ရက် (အင်္ဂါနေ့)ညနေ ၃နာရီတွင် ရေဝေးသုသာန်၌ မီးသင်္ဂြိဟ်ပြီးစီးပါကြောင်း အသိပေးအပ်ပါသည်။

ကွယ်လွန်သူအား ရည်စူးစု၍ ၂၇-၁၀-၂၀၂၅ရက် (တနင်္လာနေ့)နံနက် ၇နာရီမှ ၁၁နာရီအထိ အထက်ပါနေအိမ်၌ ရက်လည်ဆွမ်းကျွေးတရားတော်နာယူမည် ဖြစ်ပါကြောင်

❖ တိုင်းပြည်တစ်ခုရဲ့ အချုပ်အခြာအာဏာဆိုတာ သူတို့ကို မထိခိုက်ဘူးဆိုရင် တော်တော်များများက မလုပ်ကြဘူး။ သူတို့ရဲ့ အချုပ်အခြာအာဏာ ထိခိုက်လာပြီဆိုရင်တော့ ပြန်လည်တုံ့ပြန်ကြရမှာတော့ သဘာဝပဲ။ ...

(နိုင်ငံတော်စီမံအုပ်ချုပ်ရေးကောင်စီဥက္ကဋ္ဌ နိုင်ငံတော်ဝန်ကြီးချုပ် ဗိုလ်ချုပ်မှူးကြီး မင်းအောင်လှိုင်၏ ၂၀၂၅ ခုနှစ်၊ မေလ ၈ ရက်နေ့တွင် ရုရှားနိုင်ငံ RT သတင်းဌာန၏ မေးမြန်းမှုများကို ဖြေကြားချက်မှ ကောက်နုတ်ချက်)

❖ နိုင်ငံတော်ရှေသီးဖို့ ကုန်ထုတ်လုပ်မှု အားပေးစို့။

❖ နိုင်ငံတော်ဖွံ့ဖြိုးဖို့ ပညာရေးကို အားပေးစို့။

❖ နိုင်ငံတော်သာယာဖို့ သဘာဝပတ်ဝန်းကျင် ထိန်းကြစို့။

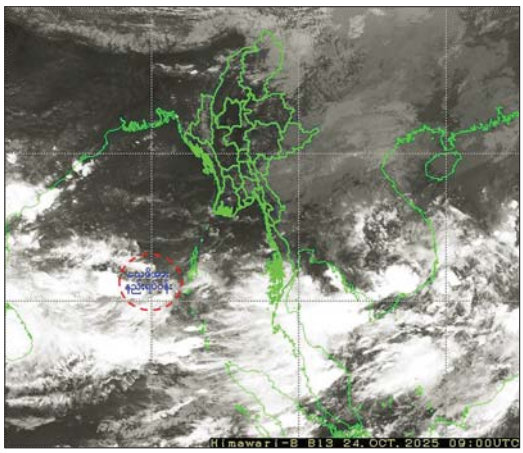

လေဖိအားနည်းရပ်ဝန်း ဆက်လက်တည်ရှိ ဆိုင်ကလုန်းမုန်တိုင်းအဖြစ် ရောက်ရှိနိုင်သည်ဟု ခန့်မှန်း

နေပြည်တော် အောက်တိုဘာ ၂၄

ယနေ့မွန်းလွဲ ၃ နာရီခွဲအချိန် တိုင်းထွာချက်များအရ ဘင်္ဂလားပင်လယ်အော်အရှေ့တောင်ပိုင်းတွင် ဖြစ်ပေါ်နေသော လေဖိအားနည်းရပ်ဝန်းသည် ဆက်လက်တည်ရှိနေသည်။ အဆိုပါလေဖိအားနည်းရပ်ဝန်းသည် အနောက်-အနောက်မြောက် ဘက်သို့ ရွေ့လျားနိုင်ပြီး ပိုမိုအားကောင်းလာနိုင်ကာ အောက်တိုဘာ ၂၅ ရက်၌ ဘင်္ဂလားပင်လယ်အော် အရှေ့တောင်ပိုင်းနှင့် ယင်းနှင့်ဆက်စပ်လျက်ရှိသော ဘင်္ဂလားပင်လယ်အော်အလယ်ပိုင်းတို့တွင် မုန်တိုင်းငယ်အဖြစ်သို့ လည်းကောင်း၊ အောက်တိုဘာ ၂၆ ရက်၌ အားကောင်းသော မုန်တိုင်းငယ်အဖြစ်သို့လည်းကောင်း၊ အောက်တိုဘာ ၂၇ ရက်၌ ဘင်္ဂလားပင်လယ်အော်အနောက်တောင်ပိုင်းနှင့် ယင်းနှင့်ဆက်စပ်လျက်ရှိသော ဘင်္ဂလားပင်လယ်အော် အနောက်အလယ်ပိုင်းတို့တွင် ဆိုင်ကလုန်းမုန်တိုင်းအဖြစ်သို့လည်းကောင်း ရောက်ရှိနိုင်သည်ဟု ခန့်မှန်းရသည်။

မိုး/၈လ

သီပေါမြို့၌ အမှတ်(၂)အခြေခံပညာမူလတန်း(လွန်)ကျောင်းနှင့် အမှတ်(၇)အခြေခံပညာမူလတန်းကျောင်းတို့အား ထပ်မံဖွင့်လှစ်၊ ကျောင်းအပ်နှံမှုများ ဆက်လက်လက်ခံ၊ ကျန်းမာရေးစောင့်ရှောက်မှုလုပ်ငန်းများ ဆက်လက်ဆောင်ရွက်

နေပြည်တော် အောက်တိုဘာ ၂၄

ရှမ်းပြည်နယ်(မြောက်ပိုင်း) သီပေါမြို့၌ ကျောင်းသား ကျောင်းသူများ အမြန်ဆုံး ပညာသင်ကြားနိုင်ရေးအတွက် ကျောင်းများ ပြန်လည်ဖွင့်လှစ်နိုင်ရေးကို နိုင်ငံတော် အစိုးရ၊ တပ်မတော်နှင့် ပြည်သူလူထုတို့ ပူးပေါင်း၍ အင်တိုက်အားတိုက် ကြိုးပမ်း ဆောင်ရွက်ခဲ့ကြရာ သီပေါမြို့ရှိ အမှတ်(၁) အခြေခံပညာ အထက်တန်းကျောင်းကို အောက်တိုဘာ ၂၂ ရက်တွင်လည်းကောင်း၊ ယနေ့တွင် အမှတ်(၂) အခြေခံပညာ မူလတန်း(လွန်)ကျောင်းနှင့် အမှတ်(၇) အခြေခံပညာ မူလတန်းကျောင်းတို့ကို လည်းကောင်း ထပ်မံဖွင့်လှစ်နိုင်ခဲ့ရာ ယနေ့အထိ အခြေခံပညာကျောင်း သုံးကျောင်း ဖွင့်လှစ်ပေးနိုင်ခဲ့ပြီဖြစ်ကြောင်း သိရှိရသည်။

စာမျက်နှာ ၁၃ ကော်လံ ၁ ❑



နော်တင်ဟမ်က ပေါ်တိုကို ဂိုးပြတ်အနိုင်ယူ



နော်တင်ဟမ်ကစားသမား ဂျေးဒူး ပယ်နယ်တီကန်သွင်းစဉ်။

ယူရိုပါလိဂ်ပြိုင်ပွဲ ပွဲစဉ် ၃ မှ အောက်တိုဘာ ၂၄ ရက် နံနက် ၁ နာရီခွဲက ယှဉ်ပြိုင်ကစားခဲ့သည့် နော်တင်ဟမ်ဖောရက်စ်နှင့် ပေါ်တူဂီကလပ် ပေါ်တိုအသင်း ပွဲစဉ်တွင် နော်တင်ဟမ်ဖောရက်စ် အသင်းက နှစ်ဂိုးပြတ်နိုင်ပွဲရရှိပြီး ဩဂုတ်လနောက်ပိုင်း ပထမဆုံး အကြိမ် နိုင်ပွဲပြန်လည်ရရှာတွေ့ခဲ့သည်။

နှစ်သင်းကြား ခြေစွမ်းကွာဟမှုမရှိဘဲ အဆုံးသတ်သေချာသည့် နော်တင်ဟမ်ဖောရက်စ်အသင်းက နိုင်ပွဲရရှိခဲ့ခြင်းဖြစ်သည်။

စာမျက်နှာ ၁၂ ကော်လံ ၁ ❖

ယနေ့ သတင်းအညွှန်း

မြန်မာနိုင်ငံအတွင်းသို့ နယ်စပ်လမ်းကြောင်းများမှတစ်ဆင့် တရားမဝင် ဝင်ရောက်လာသည့် နိုင်ငံပေါင်း ၁၀ နိုင်ငံမှ ပြည်ပနိုင်ငံသား ၁၅၁ ဦး ထပ်မံဖော်ထုတ်ထိန်းသိမ်းနိုင်ခဲ့

ပြည်တွင်းသတင်း စာ ၁၃

တူကီယဲနိုင်ငံ ကမ်းရိုးတန်း၌ လှေတိမ်းမှောက်မှုကြောင့် ရွှေပြောင်း နေထိုင်သူ ၁၄ ဦးထက် မနည်း သေဆုံး



နိုင်ငံတကာသတင်း စာ ၁၄