မြန်မာ့အလင်း

၁၂၇၅ ခုနှစ်က တည်ထောင်သည်။ Established in 1914

Myanma Alinn Daily

မိမိအဖို့ အကျိုးများနိုင်

သူတစ်ပါး၏ အပြစ်အနာအဆာကို မကြည့်ပါနှင့်။ မိမိအဖို့ အရေးကြီးသည်ကား မိမိကောင်းမှုကိုလည်းကောင်း၊ မကောင်းမှုကို လည်းကောင်း လုပ်သည်၊ မလုပ်သည်ကိုသာ ကြည့်ရာ၏။ သူတစ်ပါးအပြစ်ကို ကြည့်ခြင်းထက် မိမိအပြစ်ကို ကြည့်ခြင်းကသာလျှင် မိမိအဖို့ အကျိုးများနိုင်သောကြောင့် ဖြစ်၏။

ပုဗ္ဗဝဂ်(ဓမ္မပဒ-၅၀)

၁၃၈၇ ခုနှစ်၊ နတ်တော်လဆန်း ၆ ရက် ၂၀၂၅ ခုနှစ်၊ နိုဝင်ဘာ ၂၅ ရက်၊ အင်္ဂါနေ့ အတွဲ (၆၅)၊ အမှတ်(၀၅၆)

အမျိုးသားကာကွယ်ရေးနှင့်လုံခြုံရေးကောင်စီ၏ ဦးတည်ချက်(၄)ရပ်

၁။ နိုင်ငံတော်၏ အမျိုးသားအကျိုးစီးပွားကို အလေးထား၍ စစ်မှန်စည်းကမ်းပြည့်ဝသော ပါတီစုံ ဒီမိုကရေစီစနစ်ကို အကောင်အထည်ဖော်နိုင်မည့် နိုင်ငံရေးအင်အားစုများ၊ ပြည်သူ့ကိုယ်စားလှယ်များ ဖြစ်ပေါ်လာစေရန် အစဉ်တစိုက်ဆောင်ရွက်ရေး။

၂။ နိုင်ငံ့စီးပွားဖွံ့ဖြိုးတိုးတက်ရေး၌ အဓိကနှင့် အခြေခံအုတ်မြစ်ဖြစ်သည့် စိုက်ပျိုးရေးကဏ္ဍ စဉ်ဆက်မပြတ်တိုးတက်၍ စိုက်ပျိုးမွေးမြူရေးကို အခြေခံသည့်စက်မှုကဏ္ဍ (Agro-based Industries) ဖွံ့ဖြိုးတိုးတက်မှုမှသည် ပြည်သူတို့၏ လူမှုစီးပွားဘဝကို စဉ်ဆက်မပြတ် မြှင့်တင်ရေး။

၃။ နိုင်ငံတော်စဉ်ဆက်မပြတ် ဖွံ့ဖြိုးတိုးတက်ခိုင်မာစေရေးအတွက် အမျိုးသားပညာရေးကဏ္ဍ၊ ကျန်းမာရေးကဏ္ဍတို့ကို အလေးထားမြှင့်တင်ရေး။

၄။ ပါတီစုံဒီမိုကရေစီအထွေထွေရွေးကောက်ပွဲလုပ်ငန်းစဉ်များ အောင်မြင်ပြီး ပြည်သူလူထုတစ်ရပ်လုံး လိုလားတောင့်တသည့် ပါတီစုံဒီမိုကရေစီစနစ်ကို အောင်မြင်စွာလျှောက်လှမ်းနိုင်ရေး ပြည်သူလူထု၏ ပူးပေါင်းပါဝင်မှုဖြင့် အကောင်အထည်ဖော်ဆောင်ရွက်ရေး။

နိုင်ငံတော်ယာယီသမ္မတ ဗိုလ်ချုပ်မှူးကြီး မင်းအောင်လှိုင်၏ ဖိတ်ကြားချက်အရ ဘယ်လာရှစ်သမ္မတနိုင်ငံ သမ္မတ မစ္စတာ အလက်ဇန္ဒား လူကာရှန်ကို မြန်မာနိုင်ငံသို့ တရားဝင် ချစ်ကြည်ရေးခရီး လာရောက်မည်

နေပြည်တော် နိုဝင်ဘာ ၂၄

ပြည်ထောင်စုသမ္မတမြန်မာနိုင်ငံတော် ယာယီသမ္မတ ဗိုလ်ချုပ်မှူးကြီး မင်းအောင်လှိုင်၏ ဖိတ်ကြားချက်အရ ဘယ်လာရှစ်သမ္မတနိုင်ငံ သမ္မတ မစ္စတာ အလက်ဇန္ဒား လူကာရှန်ကိုသည် ပြည်ထောင်စုသမ္မတမြန်မာနိုင်ငံသို့ မကြာမီကာလအတွင်း တရားဝင်ချစ်ကြည်ရေးခရီး လာရောက်မည်ဖြစ်သည်။

သတင်းစဉ်

ယနေ့ စတ်စရာ

"လေ့လာ၊ လေ့ကျင့်၊ လိုက်နာ" ခြင်းမှ အစတည် "ရှေ့၊ ဖွံ့၊ သာ စေမည် တို့တိုင်းပြည်" ဆောင်းပါး စာ ၆

ပညာရေးကိုပဟိုပြုသော ဖွံ့ဖြိုးရေးမူဝါဒများဖြင့် အနာဂတ်နိုင်ငံတော်ကို ခိုင်မာစွာတည်ဆောက် ဆောင်းပါး စာ ၁၀

ပိုလီတက္ကနစ် တက္ကသိုလ်(ပင်လုံ)၌ ၂၀၂၅ - ၂၀၂၆ ပညာသင်နှစ် သင်တန်းများစတင်ဖွင့်လှစ် ပြည်တွင်းသတင်း စာ ၁၁

လားရှိုးတက္ကသိုလ် ပြန်လည်ဖွင့်လှစ်ခြင်း အထိမ်းအမှတ်အခမ်းအနားကျင်းပ ပြည်တွင်းသတင်း စာ ၁၉

ထူးခြားသည့် ညအပူချိန်များ ၂၄-၁၁-၂၀၂၅

ဟားခါးမြို့	၀	ဒသမ	၅	ဒီဂရီဆဲလ်စီးယပ်
လွိုင်လင်မြို့	၅	ဒသမ	၄	ဒီဂရီဆဲလ်စီးယပ်
နမ့်စန်မြို့ (ရှမ်းပြည်နယ်တောင်ပိုင်း)	၇	ဒသမ	၄	ဒီဂရီဆဲလ်စီးယပ်
ပင်လောင်းမြို့	၇	ဒသမ	၄	ဒီဂရီဆဲလ်စီးယပ်

ကယားပြည်နယ်အတွင်းရှိ တက္ကသိုလ်များနှင့် ဒီဂရီကောလိပ်များ စတင်ဖွင့်လှစ်

လွိုင်ကော် နိုဝင်ဘာ ၂၄

၂၀၂၅-၂၀၂၆ ပညာသင်နှစ်အတွက် ကယားပြည်နယ်အတွင်းရှိ တက္ကသိုလ်များနှင့် လွိုင်ကော်ပညာရေးဒီဂရီကောလိပ်များကို ယနေ့တွင် စတင်ဖွင့်လှစ်သင်ကြားလျက်ရှိပြီဖြစ်သည်။

တက်ရောက်သင်ကြား

လွိုင်ကော်တက္ကသိုလ် နေ့သင်တန်းများတွင် ဘာသာရပ် ၁၄ ခု၊ တန်းစဉ် ၁၃ ခု၌ ကျောင်းသားကျောင်းသူ ၁၇၂ ဦး၊ နည်းပညာတက္ကသိုလ်တွင် ဘာသာရပ် လေးခု၌ ကျောင်းသား ကျောင်းသူ ၄၄ ဦး၊ ကွန်ပျူတာတက္ကသိုလ်တွင် ကွန်ပျူတာသိပ္ပံ ကျောင်းသား ကျောင်းသူ ၆၀ နှင့် လွိုင်ကော်ပညာရေးဒီဂရီကောလိပ်တွင် ကျောင်းသား ကျောင်းသူ ၂၇၄ ဦးတို့ စတင်တက်ရောက် ပညာသင်ကြားလျက်ရှိသည်။

စာမျက်နှာ ၄ ကော်လံ ၁ ၏

စိုက်မွေးပညာ၊ ပြည်ရှာဖွံ့ဖြိုး

ရေအရင်းအမြစ်ပေါများကြွယ်ဝခြင်း၊ မြေဆီဩဇာကောင်းမွန်ခြင်း၊ တစ်ဆက်တစ်စပ်တည်း ကျယ်ပြန့်သော လယ်မြေများ တည်ရှိနေခြင်း စသည့် သဘာဝပေးသည့်အခြေအနေကောင်းများကို အကြောင်းပြု၍ ဧရာဝတီတိုင်းဒေသကြီးမှာ မြန်မာနိုင်ငံ၏ အဓိကစပါးစိုက်ပျိုးထုတ်လုပ်ရာ ဒေသကြီးအဖြစ် ရပ်တည်နေပြီး နိုင်ငံ၏စပါးကျီဟူ၍ တင်စားခေါ်ဝေါ်ခြင်းကို ခံရသည်။ ထို့အပြင် မြစ်ဝကျွန်းပေါ်ဒေသဖြစ်သည့်အလျောက် မြစ်ချောင်းအင်းအိုင်များ၊ ကမ်းရိုးတန်းနှင့် ပင်လယ်ပြင်တို့ ဆက်စပ်တည်ရှိနေခြင်းကြောင့် ရေချိုရေငန်ငါးဖမ်းလုပ်ငန်းများ၊ ငါး၊ ပုစွန်မွေးမြူရေးလုပ်ငန်းများလည်း ထွန်းကားသည်။

ထို့အပြင် မြန်မာနိုင်ငံ၏ စီးပွားရေးအချက်အချာဖြစ်သော ရန်ကုန်တိုင်းဒေသကြီးနှင့် နီးကပ်စွာတည်ရှိနေပြီး ကားလမ်း၊ ရေလမ်းတို့ ကောင်းမွန်စွာ ချိတ်ဆက်ထားခြင်းကြောင့် ကုန်စည်စီးဆင်းမှု လျင်မြန်ချောမွေ့စွာဆောင်ရွက်နိုင်သည့် အားသာချက်လည်းရှိနေသည်။ တိုင်းဒေသကြီးအလိုက် ဂျီဒီပီချင်း နှိုင်းယှဉ်ပါက အလယ်အလတ်အဆင့်တွင်ရှိနေပြီး ပြည်တွင်းအသားတင်ထုတ်လုပ်မှုတွင် ဧရာဝတီတိုင်းဒေသကြီး၏ ပါဝင်မှုမှာ စတုတ္ထအဆင့်ခန့်တွင်ရှိသည်။ တိုင်းဒေသကြီးအတွင်း မြို့နယ် ၂၆ မြို့နယ်တွင် နေထိုင်သူစုစုပေါင်း ခြောက်သန်းကျော်ရှိသည့် အနက် ကျေးလက်တွင်နေထိုင်သူ ၈၅ ရာခိုင်နှုန်းရှိပြီး မြို့ပြများတွင် နေထိုင်သူမှာ ၁၅ ရာခိုင်နှုန်းသာရှိသည်။ သို့ဖြစ်ရာ တိုင်းဒေသကြီး၏ စီးပွားရေးကို မောင်းနှင်နေသည့်ကဏ္ဍမှာ လယ်ယာ၊ သားငါးလုပ်ငန်းများပင်ဖြစ်သည်။

ဧရာဝတီတိုင်းဒေသကြီးသည် ရေခံမြေခံကောင်းမွန်သကဲ့သို့ ပညာရေးတွင်လည်း မြင့်မားသည်။ စိုက်ပျိုးရေးနှင့် မွေးမြူရေးလုပ်ငန်းများကို ခေတ်မီနည်းပညာများ၊ နည်းစနစ်များနှင့် ပေါင်းစပ်လုပ်ကိုင်နိုင်ပါလျှင် တိုင်းဒေသကြီး၏ စီးပွားရေးမှာ လက်ရှိအခြေအနေထက် တစ်ဟုန်ထိုး မြင့်မားသွားနိုင်သည်။ ယင်းအတွက် အဓိကလိုအပ်ချက်မှာ စိုက်ပျိုးရေးပညာ၊ မွေးမြူရေးပညာများကို အဆင့်မြင့်ခေတ်မီတတ်မြောက်ကြသည့် လူသားအရင်းအမြစ်များပင်ဖြစ်ရာ ဧရာဝတီတိုင်းဒေသကြီး၏ အရေးပါသောနေရာတွင် တည်ရှိသည့် အဌာပင်ဒေသတွင် "စိုက်ပျိုးရေးနှင့် မွေးမြူရေးတက္ကသိုလ်(အဌာပင်)"ကို ဖွင့်လှစ်ပေးခြင်းဖြင့် ဖြည့်ဆည်းပေးလိုက်ပြီဖြစ်သည်။

"စိုက်ပျိုးရေးနှင့် မွေးမြူရေးတက္ကသိုလ်(မအူပင်) ဖွင့်လှစ်ရသည့် အခြေခံရည်ရွယ်ချက်များမှာ နိုင်ငံတော်၏ စိုက်ပျိုးရေး၊ မွေးမြူရေးနှင့် ကျေးလက်ဒေသဖွံ့ဖြိုးရေးအတွက် လိုအပ်သည့် လူသားအရင်းအမြစ်ဖွံ့ဖြိုးတိုးတက်စေရန်၊ အရည်အချင်းပြည့်ဝသည့် စိုက်ပျိုးရေးပညာ သိပ္ပံဘွဲ့နှင့် မွေးမြူရေးပညာသိပ္ပံဘွဲ့ရ ပညာရှင်များ ပိုမိုသင်ကြားမွေးထုတ်ပေးနိုင်ရန်၊ စိုက်ပျိုးရေးနှင့် မွေးမြူရေးလုပ်ငန်းများ၊ စိုက်ပျိုးရေးနှင့် မွေးမြူရေး အခြေခံစီးပွားရေးလုပ်ငန်းများအတွက် လိုအပ်သည့် ခေတ်မီနည်းပညာများ၊ အတတ်ပညာများ လေ့လာသင်ယူနိုင်ကြစေရန်နှင့် လက်တွေ့အသုံးချသုတေသနလုပ်ငန်းများကို ပိုမိုအားကောင်းစွာ ဆောင်ရွက်နိုင်ကြစေရန်ပင်ဖြစ်ကြောင်း" နိုဝင်ဘာ ၂၃ ရက်က ကျင်းပသည့် စိုက်ပျိုးရေးနှင့် မွေးမြူရေးတက္ကသိုလ်(မအူပင်) ဖွင့်ပွဲအခမ်းအနားတွင် နိုင်ငံတော်ယာယီသမ္မတ နိုင်ငံတော်လုံခြုံရေးနှင့် အေးချမ်းသာယာရေးကော်မရင်ဥက္ကဋ္ဌ ဗိုလ်ချုပ်မှူးကြီး မင်းအောင်လှိုင်က အမှာစကားပြောကြားရာတွင် ထည့်သွင်းပြောကြားခဲ့သည်။

စိုက်ပျိုးရေးနှင့်မွေးမြူရေးတက္ကသိုလ် (မအူပင်)ကို ဘာသာရပ်ဆိုင်ရာသင်ကြားမှု၊ သင်ယူမှုသာမက သုတေသနအခြေပြု တက္ကသိုလ်တစ်ခု (Research Oriented University) အဖြစ် တိုးမြှင့်ဖြစ်ပေါ်လာစေရန်၊ စိုက်ပျိုးရေးနှင့် မွေးမြူရေးဆိုင်ရာ ထိပ်တန်းတက္ကသိုလ်တစ်ခုဖြစ်လာစေရန်ဟူသော ရည်မှန်းချက်များ ချမှတ်ထားပြီး တက္ကသိုလ်၏ ဆောင်ပုဒ်ကို "စိုက်မွေးပညာ၊ ပြည်ရှာဖွံ့ဖြိုး" ဟူ၍ ချမှတ်ထားသည်။

"နိုင်ငံတော်၏ စပါးကျီ" ဒေသတွင် စိုက်ပျိုးရေးနှင့် မွေးမြူရေးတက္ကသိုလ်တစ်ခု ထပ်မံပေါ်ထွန်းလာခြင်းက နိုင်ငံ၏အဓိက စီးပွားရေးဖြစ်သော စိုက်ပျိုးရေးနှင့် မွေးမြူရေးကို တန်ဖိုးမြင့် လူစွမ်းအားအရင်းအမြစ်နှင့် အားဖြည့်ပေးခြင်းဖြစ်သည်။ မိရိုးဖလာနည်းလမ်းများနှင့် လုပ်ကိုင်နေသည့်စိုက်ပျိုးမွေးမြူရေးလုပ်ငန်းများကို ခေတ်မီနည်းစနစ်များဖြင့် အစားထိုးဆောင်ရွက်ခြင်းအားဖြင့် နိုင်ငံ့စီးပွားဖွံ့ဖြိုးတိုးတက်မှုကို ပိုမိုဖြင့်တင်ပေးနိုင်မည်ဖြစ်ရာ စိုက်ပျိုးရေးနှင့် မွေးမြူရေးတက္ကသိုလ်(မအူပင်) ဖွင့်လှစ်နိုင်ခြင်းအပေါ် ဝမ်းမြောက်ဝမ်းသာ ဂုဏ်ပြုအပ်ပါကြောင်း။ ။

မြန်မာ့အလင်း

၂၄ - ၁၁ - ၂၀၂၅ ရက်နေ့ ဓာတ်သတ္တု(ရွှေ) ရည်ညွှန်းဈေး (Market Rate)

သိပ်သည်းဆ ၁၉.၂၅ ဂရမ်/ကုဗစင်တီမီတာနှင့်အထက်ရှိ စံချိန်မီရွှေ ၁ ကျပ်သား (၁၆.၃၂၉၃၂၅ ဂရမ်) ၏ ဈေးနှုန်းမှာ (၅,၉၇၀,၀၀၀) ကျပ် ဖြစ်သည်။

ဓာတ်သတ္တု(ရွှေ)ရည်ညွှန်းဈေးသတ်မှတ်ရေးကော်မတီ

နေရာကွက်ကျား မိုးထစ်ချုန်းရွာမည်

နေပြည်တော် နိုဝင်ဘာ ၂၄

တနင်္သာရီတိုင်းဒေသကြီးနှင့် ကချင်ပြည်နယ်တို့တွင် နေရာကွက်ကျား မိုးထစ်ချုန်းရွာမည်။ ရွာရန်ရာနှုန်း ၈၀ ဖြစ်သည်။ နေပြည်တော်၊ စစ်ကိုင်းတိုင်းဒေသကြီးအောက်ပိုင်း၊ ကယားပြည်နယ်၊ ချင်းပြည်နယ်နှင့် ရှမ်းပြည်နယ်(မြောက်ပိုင်း)တို့တွင် အများအားဖြင့် သာယာပြီး ကျန်တိုင်းဒေသကြီးနှင့် ပြည်နယ်တို့တွင် တိမ်အသင့်အတင့် ဖြစ်ထွန်းမည်။ မိုး/ဧလ

ရန်ကုန်မြို့နှင့် မန္တလေးမြို့အတွက် ရည်ညွှန်းလက်ကားဈေးနှုန်းများနှင့် ပြည်ထောင်စုနယ်မြေ နေပြည်တော်၊ တိုင်းဒေသကြီး/ပြည်နယ် မြို့တော်များအတွက် ရည်ညွှန်းလက်လီဈေးနှုန်းများ

၂၅ - ၁၁ - ၂၀၂၅ ကျပ်/လီတာ

Fuel (လက်လီဈေးနှုန်း)	ရန်ကုန်	မန္တလေး	နေပြည်တော်	ပဲခူး	မကွေး	ထားဝယ်	မုံရွာ	ပုသိမ်	မြစ်ကြီးနား	စစ်တွေ	ဘားအံ	မော်လမြိုင်	လားရှိး	တောင်ကြီး	လွိုင်ကော်	ဟားခါး
92 Ron	၂၆၀၀	၂၇၁၅	၂၆၀၀	၂၆၁၅	၂၇,၂၀	၂၇၃၅	၂၇၅၀	၂၆၇၀	၄,၅၅	၂,၆၃	၂,၆၆	၂,၆	၂,၇၀	၂,၂,၅	၂,၇,၅	၃,၀၀၅
95 Ron	၂၆၇၅	၂,၇,၀	၂,၇,၅	၂,၆,၀	၂,၇,,ဝ	၂,ဝ၀	၂,ဝ,,ဝ	၂,၇,ဝ	၄,၅,ဝ	၃,ဝ,ဝ	၂,,ဝ	၂,ဝ,ဝ	၂,ဝ,ဝ	၂,ဝ,ဝ	၂,ဝ,ဝ	၃,ဝ,ဝ
HSD (500 ppm)	၂,,,,,ဝ	၂,ဝ,ဝ	၂,ဝ,,ဝ	၂,,,,ဝ	၂,ဝ,,ဝ	၂,ဝ,,ဝ	၂,,,ဝ	၂,ဝ,,ဝ	-	၂,,,,ဝ	၂,ဝ,,ဝ	၃,ဝ,,ဝ	၂,,,ဝ	၂,,,ဝ	၂,,,ဝ	,,,ဝ
HSD (50 ppm)	,,,,,ဝ	,,,ဝ	,,,,,ဝ	,,,,,ဝ	,,,,,ဝ	,,,,,ဝ	,,,,,ဝ	,,,ဝ	,,,,ဝ	,,,,ဝ	,,,,,ဝ	,,,,,ဝ	,,,,,ဝ	,,,,ဝ	,,,,ဝ	,,,,,ဝ
HSD (10 ppm)	,,,,,ဝ	,,,ဝ	,,,,,ဝ	,,,,,ဝ	,,,,,ဝ	,,,,,ဝ	,,,,,ဝ	,,,ဝ	-	,,,,ဝ	,,,,,ဝ	,,,,,ဝ	,,,,,ဝ	,,,,ဝ	,,,,ဝ	,,,,,ဝ

ကျပ်/လီတာ

Fuel (လက်ကားဈေးနှုန်း)	ရန်ကုန်	မန္တလေး
92 Ron	၂,,,၃	၂,,၂၆
95 Ron	၂,,,,ဝ	၂,,,,,ဝ
HSD (500 ppm)	၂,,,ဝ	၂,,,,,ဝ
HSD (50 ppm)	၂,,,,,ဝ	,,,,,ဝ
HSD (10 ppm)	,,,,,ဝ	,,,,,ဝ

မှတ်ချက်။ (၁) MOPS ဈေးနှုန်းပေါ်တွင် အခြေခံတွက်ချက်ထားခြင်း ဖြစ်ပါသည်။

(၂) သုံးစွဲသူ မိဘပြည်သူများအနေဖြင့် စက်သုံးဆီများ ဝယ်ယူသုံးစွဲရာတွင် ကျေနပ်မှုမရှိပါက ကော်မတီ၏ အောက်ဖော်ပြပါ ဖုန်းနံပါတ်များသို့ လုံခြုံစိတ်ချစွာဖြင့် သတင်းပေးတိုင်ကြားနိုင်ပါကြောင်း အသိပေးအပ်ပါသည်-

၀၆၇- ၄၁၁၃၇၃၊ ၀၉-၂၅၄၆၂၅၄၇
၀၆၇- ၄၁၁၂၈၂၊ ၀၉-၇၇၂၂၉၃၆၃၂

စက်သုံးဆီတင်သွင်းသိုလှောင်ဖြန့်ဖြူးခြင်းလုပ်ငန်းကြီးကြပ်ရေးကော်မတီ

မြန်မာ့အလင်း

စာတည်းမှူးချုပ်	- ဟန်လင်းအောင်	သတင်းထောက်မှူး	- ခင်ရတနာ
စာတည်းမှူး	- မြင့်စိုး	အကြီးတန်း	- ကျော်သူဝင်း၊ တင်မောင်လွင်၊
စာတည်းများ	- ကျော်ဇေယျာမြင့်၊ နေဇာဇာထွန်း	သတင်းထောက်များ	ဟိန်းထက်ဇော်၊ နေဝင်းထွန်း(၂)
ဘာသာပြန်စာတည်း	- ခြူးစန္ဒီနွေး၊ တင်လင်းအောင်၊ ဇော်ဝိုင်းအောင်၊ ဝေသူနွယ်	ဓာတ်ပုံသတင်းထောက်	- တင်စိုး
		စာမျက်နှာဖွဲ့စည်းမှုနှင့် ဒီဇိုင်း	- မိုမိုအေးနှင့် နွဲ့မွန်တို့အဖွဲ့
သုတေသန	- အိအိခင်နှင့် အဖွဲ့	အီးမေးနှင့် အွန်လိုင်း	- သက်လွင်ဦးနှင့် အဖွဲ့
စာပြင်	- ဇော်မင်းသန်းနှင့် အဖွဲ့		

နေပြည်တော်-စာတည်းမှူး ၀၆၇-၃၆၁၄၄၂၊ စာတည်းအဖွဲ့ ၀၆၇-၃၆၁၄၄၅၊ ဖက်စ် ၀၆၇-၃၆၁၄၄၃၊ ရန်ကုန်ရုံးခွဲ-အမှတ်(၅၃)၊ နတ်မောက်လမ်းသွယ်(၁)၊ ဗိုလ်ချို(၂) ရပ်ကွက်၊ ဗဟန်းမြို့နယ်၊ ရန်ကုန်မြို့၊ စာတိုက်သေတ္တာအမှတ်-၄၀၊ စာတည်းအဖွဲ့ ၀၁-၅၄၄၃၃၀၉၊ မန်နေဂျာ ၀၁-၅၄၄၃၃၁၄၊ ဒီဇိုင် ၀၁-၅၄၄၃၃၁၅၊ ဌေစာရင်း ၀၁-၅၄၄၃၃၁၆၊ ကြော်ငြာ ၀၁-၅၄၅၅ဝ၄၊ Fax ၀၁-၅၄၆၂၂၁ ၊ ၀၆၇-၃၆၁၄၈၊ ဖြန့်ချိရေး ၀၁-၅၄၄၃၃၁၇၊ Fax ၀၁-၈၆၀၄၅၅၅၆။

ထုတ်ဝေခြင်းအမှတ် - (၀၁၀၉၃)
ပုံနှိပ်ခြင်းအမှတ် - (၀၀၈၇၇)

mmalin.npt@ gmail.com
www.facebook.com/MYANMAALINNNEWS

MYANMAR Digital News Presented by NPE
www.mdn.gov.mm

ရွှေကောက်ပွဲဖျက်မယ်ဆိုတဲ့လူတွေကို ဒီတိုင်းကြည့်နေမှာ မဟုတ်

ရွှေကောက်ပွဲဖျက်မယ်ဆိုတဲ့လူတွေကိုတော့ ကျုပ်တို့အစိုးရကလည်း ဒီတိုင်းကြည့်နေမှာ မဟုတ်ဘူး။ အပြင်းအထန်နှိပ်ကွပ်ရမှာပဲ။ ရွှေကောက်ပွဲမှာ လွတ်လပ်စွာ ယှဉ်ပြိုင်ရွေးကောက်တဲ့နေရာမှာတော့ ဘယ်သူ့ကိုမှ ကျုပ်တို့အစိုးရက နှောင့်ယှက်မှာမဟုတ်ဘူး။ သို့သော် ဖျက်လိုဖျက်ဆီးလုပ်တဲ့လူမှန်သမျှကိုတော့ အာဏာကုန်နှိမ်နင်းပစ်မှာပဲဆိုတာ ရှင်းရှင်းကြီး သတိပေးထားပါရစေ။

(၁၉၄၇ ခုနှစ်၊ မတ်လ ၁၃ ရက်နေ့တွင် ရွှေကောက်ပွဲနှင့်ပတ်သက်၍ ဗိုလ်ချုပ်အောင်ဆန်းပြောကြားခဲ့သည့် အသံလွှင့်မိန့်ခွန်းမှ ကောက်နုတ်ချက်)

တရားမ အထူးအယူခံမှု လေးမှုကို စီရင်ချက်ချမှတ်ပြီး တရားမ အထူးအယူခံမှု ခြောက်မှုကို ရုံးထိုင်ကြားနာ

နေပြည်တော် နိုဝင်ဘာ ၂၄

ပြည်ထောင်စုတရားသူကြီးချုပ် ဦးသာဌေးနှင့် ပြည်ထောင်စုတရားလွှတ်တော်ချုပ် တရားသူကြီးများဖြစ်ကြသော ဒေါ်သင်းသင်းနွဲ့၊ ဒေါက်တာကိုကိုနိုင်၊ ဒေါ်စိုးခက်ခက်၊ ဒေါ်သင်းသင်းချိုတို့ပါဝင်သည့် အထူးအယူခံခုံရုံးသည် ယနေ့နံနက် ၉ နာရီခွဲတွင် နေပြည်တော် ပုဗ္ဗသီရိမြို့နယ် မဂ်လာဒီပရပ်ကွက် ချင်းတွင်းလမ်းရှိ ဧရေယျာသီရိခရိုင်တရားရုံး ရုံးခန်းအမှတ်(၁)၌ ပြည်ထောင်စုတရားလွှတ်တော်ချုပ် အထူးအယူခံခုံရုံး ရုံးထိုင်၍ တရားမအထူးအယူခံမှုအမှတ် ၁၆/၂၀၂၅ (မန္တလေး)၊ ၂၃/၂၀၂၅ (ရန်ကုန်)၊ ၂၄/၂၀၂၅ (ရှမ်း)၊ ၂၅/၂၀၂၅ (မန္တလေး) စုစုပေါင်း တရားမအထူးအယူခံမှု လေးမှုကို စီရင်ချက်ချမှတ်ပြီး တရားမအထူးအယူခံမှု အမှတ် ၂၁/၂၀၂၅ (မကွေး)၊ ၃၅/၂၀၂၅ (ဧရာဝတီ)၊ ၃၆/၂၀၂၅ (မကွေး)၊ ၃၉/၂၀၂၅ (ရန်ကုန်)၊ ၄၀/၂၀၂၅ (မန္တလေး)၊ ၄၄/၂၀၂၅ (မကွေး) စုစုပေါင်း တရားမ အထူးအယူခံမှု ခြောက်မှုကို ရုံးထိုင်ကြားနာခဲ့ကြောင်း သတင်းရရှိသည်။

သတင်းစဉ်

Naypyitaw State Polytechnic University (NSPU) ၌ သိပ္ပံပွဲတော် ၂၀၂၅ ကျင်းပ

နေပြည်တော် နိုဝင်ဘာ ၂၄

ရုရှားဖက်ဒရေးရှင်းနိုင်ငံ နိုင်ငံပိုင် အဏုမြူစွမ်းအင်ကော်ပိုရေးရှင်း "ROSATOM"နှင့် ပြည်ထောင်စု သမ္မတမြန်မာနိုင်ငံတော် သိပ္ပံနှင့် နည်းပညာဝန်ကြီးဌာနတို့ပူးပေါင်း၍ သိပ္ပံပွဲတော် ၂၀၂၅ ကို ယနေ့ နံနက်ပိုင်းတွင် နေပြည်တော်ရှိ Naypyitaw State Polytechnic University (NSPU) ၌ ကျင်းပသည်။

အခမ်းအနားသို့ သိပ္ပံနှင့်နည်းပညာဝန်ကြီးဌာန ပြည်ထောင်စုဝန်ကြီး ဒေါက်တာမျိုးသိန်းကျော်၊ ဒုတိယဝန်ကြီး ဒေါက်တာအောင်ဧေယျ၊ အားကစားနှင့် လူငယ်ရေးရာဝန်ကြီးဌာန ဒုတိယဝန်ကြီး ဦးထိန်လင်း၊ မြန်မာနိုင်ငံဆိုင်ရာ ရုရှားဖက်ဒရေးရှင်းနိုင်ငံ သံအမတ်ကြီးနှင့် ကိုယ်စားလှယ်များ၊ သိပ္ပံနှင့် နည်းပညာဝန်ကြီးဌာနမှ အမြဲတမ်းအတွင်းဝန်၊ ညွှန်ကြားရေးမှူးချုပ်များ၊ ရုရှားဖက်ဒရေးရှင်းနိုင်ငံမှ ပါမောက္ခများ၊ ပညာရေးဝန်ကြီးဌာန၊ စိုက်ပျိုးရေး၊ မွေးမြူရေးနှင့် ဆည်မြောင်းဝန်ကြီးဌာန၊ သယံဇာတနှင့် သဘာဝပတ်ဝန်းကျင်ထိန်းသိမ်းရေးဝန်ကြီးဌာနနှင့် သိပ္ပံနှင့်နည်းပညာဝန်ကြီးဌာနအောက်ရှိ တက္ကသိုလ်နှင့် ကျောင်းများမှ ဆရာ ဆရာမများ၊ ကျောင်းသား ကျောင်းသူများနှင့် ဖိတ်ကြားထားသည့် ဧည့်သည်တော်များ တက်ရောက်ကြသည်။

ဦးစွာ ၂၀၂၃ ခုနှစ်နှင့် ၂၀၂၄ ခုနှစ်ကကျင်းပခဲ့သည့် သိပ္ပံပွဲတော်များ၏ မှတ်တမ်းဗီဒီယိုများကို ပြသ၍ ပြည်ထောင်စုဝန်ကြီး ဒေါက်တာမျိုးသိန်းကျော်က အဖွင့်အမှာစကားပြောကြားကာ မြန်မာနိုင်ငံဆိုင်ရာ ရုရှားဖက်ဒရေးရှင်းနိုင်ငံ သံအမတ်ကြီး Mr. I.K. Azizov က ဂုဏ်ပြုအမှာစကားပြောကြားပြီး NSPU နှင့် ရမည်းသင်း နည်းပညာတက္ကသိုလ်မှ ကျောင်းသား ကျောင်းသူများက မြန်မာ့ရိုးရာယဉ်ကျေးမှု အက အလှများဖြင့် ဖျော်ဖြေတင်ဆက်ကြသည်။

ထို့နောက် ပြည်ထောင်စုဝန်ကြီးနှင့် ရုရှားဖက်ဒရေးရှင်းနိုင်ငံ ကိုယ်စားလှယ်များက အနုပညာပြပွဲ (Splitting Color) ဆုရရှိသူများအား ဂုဏ်ပြုဆုများကို လည်းကောင်း၊ ဖျော်ဖြေရေးအဖွဲ့များအား ဂုဏ်ပြုဆုငွေနှင့် လက်ဆောင်ပစ္စည်းများကိုလည်းကောင်း ပေးအပ်ကြကာ ကျောင်းသားလူငယ်များ၏ ပန်းချီပြပွဲနှင့် Project Shows ပြုလုပ်နေမှုများကို လှည့်လည်ကြည့်ရှုလေ့လာကြသည်။(ယာဝုံ)

အဆိုပါ သိပ္ပံပွဲတော်ကို Naypyitaw State Polytechnic University (NSPU)၌ နိုဝင်ဘာ ၂၄ ရက်မှ ၂၅ ရက်အထိကျင်းပ၍ အခြေခံပညာ ကျောင်းသား ကျောင်းသူများအတွက် နျူကလီးယားဆိုင်ရာ ဥာဏ်စမ်းဂိမ်းယှဉ်ပြိုင်မှုများကျင်းပပြုလုပ်ကာ ဂုဏ်ပြုဆုများ ချီးမြှင့်ပေးသွားမည်ဖြစ်သည်။

ထို့ပြင် Oliver Stone "Nuclear Now"မှတ်တမ်းရုပ်ရှင်နှင့် "ATOM Egypt ENG Master" နှင့် "The City Falls Asleep" မှတ်တမ်းရုပ်ရှင်တို့များ ပြသခြင်း၊ "Nuclear Technology in Everyday Life5" ခေါင်းစဉ်ဖြင့် ဟောပြောဆွေးနွေးခြင်းနှင့် နျူကလီးယားဆိုင်ရာ အသိပညာများ မျှဝေခြင်းများ ပါဝင်မည်ဖြစ်သည်။

ယခုလို သိပ္ပံပွဲတော်ကျင်းပခြင်းအားဖြင့် အခြေခံပညာအဆင့်မှသည် တက္ကသိုလ်ကျောင်းသား ကျောင်းသူများနှင့် ကဏ္ဍအသီးသီးတွင် တာဝန်ထမ်းဆောင်နေသည့် လူငယ်ပညာရှင်များအထိ နျူကလီးယားပညာရပ်အပါအဝင် သိပ္ပံဆိုင်ရာ အသိအမြင်များ၊ အတွေ့အကြုံဗဟုသုတများတိုးပွားလာစေခြင်း၊ သိပ္ပံပညာကို ဝိုမိုစိတ်ဝင်စားစေပြီး သိပ္ပံပညာဆိုင်ရာ အသစ်အဆန်းများ လေ့လာစူးစမ်းလိုစိတ် ဖြစ်ပေါ်လာစေခြင်း၊ ပညာရေးကဏ္ဍတွင် လူငယ်များ၏ စိတ်ဓာတ်ခွန်အားကို မြှင့်တင်ပေးနိုင်ခြင်း၊ နိုင်ငံအတွင်း နျူကလီးယားစွမ်းအင်ဆိုင်ရာ အသိပညာများ ပြန့်ပွားလာမည်ဖြစ်သည့် အတွက် နိုင်ငံတော်၏ သိပ္ပံနှင့် နျူကလီးယားစွမ်းအင်ကဏ္ဍဖွံ့ဖြိုးတိုးတက်ရေး ဆောင်ရွက်ရာတွင် များစွာ အထောက်အကူပြုနိုင်ခြင်း စသည့်အကျိုးကျေးဇူးများ ရရှိနိုင်မည်ဖြစ်ကြောင်း သတင်းရရှိသည်။

သတင်းစဉ်

ဒုတိယဝန်ကြီး ဦးကိုကိုကျော် မြန်မာနိုင်ငံဆိုင်ရာ ရုရှားနိုင်ငံ သံအမတ်ကြီး H.E. Mr. Iskander Azizov ကို လက်ခံတွေ့ဆုံ

နိုင်ငံတကာမျက်နှာစာ၌ မြန်မာ–ရုရှား ပူးပေါင်းဆောင်ရွက်မှု ကိစ္စရပ်များအပေါ် အမြင်ချင်းဖလှယ်

နေပြည်တော် နိုဝင်ဘာ ၂၄

နိုင်ငံခြားရေးဝန်ကြီးဌာန ဒုတိယဝန်ကြီး ဦးကိုကိုကျော်သည် မြန်မာနိုင်ငံဆိုင်ရာ ရုရှားနိုင်ငံသံအမတ်ကြီး H.E. Mr. Iskander Azizov ကို ယနေ့နံနက် ၁၁ နာရီခွဲတွင် နေပြည်တော်ရှိ နိုင်ငံခြားရေးဝန်ကြီးဌာန၌ လက်ခံတွေ့ဆုံသည်။(ဝဲပုံ)

တွေ့ဆုံစဉ် နိုင်ငံတကာမျက်နှာစာ၌ မြန်မာ–ရုရှား ပူးပေါင်းဆောင်ရွက်မှုကိစ္စရပ်များအပေါ် အမြင်ချင်းဖလှယ်ဆွေးနွေးခဲ့ကြသည်။

တွေ့ဆုံပွဲသို့ နိုင်ငံခြားရေးဝန်ကြီးဌာနနှင့် မြန်မာနိုင်ငံဆိုင်ရာ ရုရှားသံရုံးမှ တာဝန်ရှိသူများ တက်ရောက်ခဲ့ကြကြောင်း သိရသည်။

သတင်းစဉ်

ပြန်ကြားရေးနှင့် တိုးတက်ခိုင်မာအားကောင်းသည့် လူမှုအသိုက်အဝန်းဖော်ဆောင်ရေးဆွေးနွေးပွဲ တောင်ကြီးမြို့၌ ကျင်းပ

တောင်ကြီး နိုဝင်ဘာ ၂၄

ပြန်ကြားရေးနှင့် တိုးတက်ခိုင်မာအားကောင်းသည့် လူမှုအသိုက်အဝန်းဖော်ဆောင်ရေး ဆွေးနွေးပွဲကို ယနေ့နံနက်ပိုင်းတွင် တောင်ကြီးမြို့ ဖြို့တော်ခန်းမ၌ ကျင်းပရာ ဆွေးနွေးပွဲသို့ ပြန်ကြားရေးနှင့် တိုးတက်ခိုင်မာအားကောင်းသည့်လူမှုအသိုက်အဝန်းဖော်ဆောင်ရေးလုပ်ငန်းကော်မတီဥက္ကဋ္ဌ၊ ပြန်ကြားရေးဝန်ကြီးဌာန ပြည်ထောင်စုဝန်ကြီး ဦးမောင်မောင်အုန်း၊ ပြည်နယ်ဝန်ကြီးများ၊ ဌာနဆိုင်ရာတာဝန်ရှိသူများ၊ တောင်ကြီးမြို့ရှိ တောင်ကြီးတက္ကသိုလ်၊ ဆေးတက္ကသိုလ်၊ ကွန်ပျူတာတက္ကသိုလ်၊ နည်းပညာတက္ကသိုလ်၊ သူနာပြုသင်တန်းကျောင်း၊ သားဖွားသင်တန်းကျောင်း၊ တိုင်းရင်းသားစာပေနှင့် ယဉ်ကျေးမှုအဖွဲ့များ၊ လူမှုရေးအသင်းအဖွဲ့များနှင့် ဖိတ်ကြားထားသော MRTV-4 မှ ရိုက်ကူး/ ထုတ်လုပ်သည့် ရှုပ်ရှင်နှင့် ရှုပ်သံဇာတ်လမ်းတွဲများမှ နာမည်ရအနုပညာရှင်များ တက်ရောက်ကြသည်။

ဦးစွာ တိုင်းရင်းသားယဉ်ကျေးမှုအဖွဲ့များက “လှမ်းခဲ့တော့လေ ချယ်ရီမြေ” တေးသီချင်းဖြင့် ကပြဖျော်ဖြေကြသည်။

ဆက်လက်၍ မြန်မာ့အသံနှင့် ရုပ်မြင်သံကြားက စီစဉ်ထုတ်လုပ်သည့် “ပြင်းထန်တဲ့ မြေလျင်ဒဏ်ကို ကျော်ဖြတ်ကာ ပြန်လည်တည်ဆောက်ကြမယ့် ပိုမိုကောင်းမွန်တဲ့ အနာဂတ်” နှင့် “ရှေ့သို့ချီမည် ပန်းတိုင်ဆီ”Video Clipတို့ကို ဖွင့်လှစ်ပြသသည်။

ထို့နောက် လုပ်ငန်းကော်မတီဥက္ကဋ္ဌ ပြည်ထောင်စုဝန်ကြီး ဦးမောင်မောင်အုန်းက အဖွင့်အမှာစကား ပြောကြားရာတွင် သတင်းတု၊ သတင်းမှားများအန္တရာယ်ကို အထူးဂရုပြု ချင့်ချိန်ဆောင်ရွက်ကြရန်နှင့် သတင်းမှန်ပြန်ကြားမှုများကို ကြည့်ရှုနားဆင်ပြီး အလေးထားဆောင်ရွက်သင့်ပါကြောင်း၊ နိုင်ငံတော်အစိုးရကအနာဂတ်အတွက်လူငယ်များကိုအလေးထားတန်ဖိုးထားပါကြောင်းနှင့်ပညာရေးကိုအထူးအားပေးဆောင်ရွက်နေပါကြောင်း၊ မကြာမီ ပါတီစုံဒီမိုကရေစီအထွေထွေရွေးကောက်ပွဲကြီး ကျင်းပမည်ဖြစ်ရာ အသက် ၁၈ နှစ်ပြည့်ပြီးသူ ဆန္ဒမဲပေးရန် သင့်လျော်ကိုက်ညီသူများအနေဖြင့် နိုင်ငံတော်နှင့် ဒေသအတွက် ဖွံ့ဖြိုးတိုးတက်အောင် ဆောင်ရွက်နိုင်မည့် သူများကို ဆန္ဒအလျောက် လွတ်လပ်စွာ ဆန္ဒပြုမဲပေးခြင်းဖြင့် နိုင်ငံသားတစ်ဦးချင်းစီ၏ တာဝန်ကျေပွန်အောင် ဆောင်ရွက်သင့်ပါကြောင်း ပြောကြားသည်။

ယင်းနောက် ပြည်ထောင်စုဝန်ကြီးက MRTV DTH စလောင်းအစုံ ၅၀ ကို ရှမ်းပြည်နယ်အစိုးရ အဖွဲ့ထံ ပေးအပ်လှူဒါန်းသည်။

ဆက်လက်၍ ပြည်ထောင်စုဝန်ကြီးနှင့် ရှမ်းပြည်နယ် တရားသူကြီးချုပ်တို့က MRTV DTH စလောင်း ၁၀ စုံကို တက်ရောက်လာကြသူများအား မဲဖောက်၍ ပေးအပ်ကြသည်။

ထို့နောက် တိုင်းရင်းသားစာပေနှင့် ယဉ်ကျေးမှုအဖွဲ့များက “စည်းလုံးခြင်းအတွက် သီချင်းတစ်ပုဒ်” တေးသီချင်းဖြင့် ကပြဖျော်ဖြေကြရာ ပြည်ထောင်စုဝန်ကြီးနှင့် ပြည်နယ်လုံခြုံရေးနှင့် နယ်စပ်ရေးရာဝန်ကြီးတို့က အဆိုပါ ဖျော်ဖြေရေးအဖွဲ့များကို ဂုဏ်ပြုချီးမြှင့်ငွေများ ပေးအပ်ခဲ့သည်။ **သတင်းစဉ်**

မြန်မာ့ကျောက်မျက်ရတနာပြပွဲ အဌမနေ့ဆက်လက်ကျင်းပ၊ ကျောက်စိမ်းအတွဲပေါင်း ၆၉၅ တွဲ ရောင်းချ

နေပြည်တော် နိုဝင်ဘာ ၂၄

၂၀၂၅ ခုနှစ် အကြိမ်(၆၀)မြောက် မြန်မာ့ကျောက်မျက်ရတနာပြပွဲ အဌမနေ့ကို ယနေ့နံနက်ပိုင်းတွင် နေပြည်တော်ရှိ မဏိရတနာကျောက်စိမ်းခန်းမ၌ ဆက်လက်ကျင်းပရာ နံနက်ပိုင်းမှစတင်၍ ပြည်တွင်း၊ ပြည်ပရတနာကုန်သည်များသည် မဏိရတနာ

ကျောက်စိမ်းခန်းမ အပြင်ဘက် သတ်မှတ်နေရာများအလိုက် ခင်းကျင်းပြသထားသည့် အုပ်စု(စီ)မှ ကျောက်စိမ်းအတွဲများကို စိတ်ကြိုက်လေ့လာကြည့်ရှုကြသည်။

ယနေ့ပြပွဲတွင် အုပ်စု(စီ)မှ ကျောက်စိမ်းအတွဲပေါင်း ဂ၅၀ အနက် ကျောက်စိမ်း အတွဲပေါင်း ၆၉၅ တွဲကို ပြည်တွင်း၊ ပြည်ပရတနာကုန်သည်များအား အိတ်ဖွင့်တင်ဒါစနစ်ဖြင့် ရောင်းချခဲ့ရကြောင်း ထုတ်ပြန်ကြေညာသည်။

ထို့ပြင် ပြပွဲနဝမနေ့တွင် ရောင်းချမည့် အုပ်စု(စီ) အတွဲအမှတ်(၃၆၅၁) မှ (၄၄၀၀) အထိကို ပြည်တွင်း၊ ပြည်ပရတနာကုန်သည်များက ကြည့်ရှုစစ်ဆေးကြပြီး ဈေးနှုန်းပေးသွင်းလွှာများကို သက်ဆိုင်ရာတင်ဒါပုံးများအတွင်း ထည့်သွင်းကြသည်။ အဆိုပါဈေးနှုန်းတင်သွင်းလွှာများကို တာဝန်ရှိသူများက ယနေ့ ညနေပိုင်းတွင် ဖွင့်ဖောက်စစ်ဆေးပြီး ရောင်းချရသည့် ကျောက်စိမ်းအတွဲများကို နိုဝင်ဘာ ၂၅ရက် နံနက်ပိုင်းတွင် ကြေညာသွားမည်ဖြစ်သည်။

ယနေ့ ညနေပိုင်းတွင် မြန်မာ့ကျောက်မျက်ရတနာပြပွဲ ဗဟိုကော်မတီနာယက၊ သယံဇာတနှင့် သဘာဝပတ်ဝန်းကျင်ထိန်းသိမ်းရေးဝန်ကြီးဌာန ပြည်ထောင်စုဝန်ကြီး ဦးခင်မောင်ရိသည် ပြပွဲကျင်းပရာ မဏိရတနာကျောက်စိမ်းခန်းမ၌ ကျောက်စိမ်းအတွဲများ တင်ဒါဖွင့်ဖောက်စစ်ဆေးနေမှုကို ကြည့်ရှုစစ်ဆေးပြီး တာဝန်ရှိသူများကို လိုအပ်သည်များ မှာကြားသည်။

ကျန်ရှိသည့် အုပ်စု(စီ)မှ ကျောက်စိမ်းအတွဲများကို နိုဝင်ဘာ ၂၆ ရက်အထိ နေပြည်တော်ရှိ မဏိရတနာကျောက်စိမ်းခန်းမ၌ ပြည်တွင်း၊ ပြည်ပရတနာကုန်သည်များအား ဆက်လက်ရောင်းချပေးသွားမည်ဖြစ်ကြောင်း သိရသည်။

သတင်းစဉ်

** ရှေ့ဖုံးမှ*

ယနေ့ဖွင့်လှစ်သည့် တက္ကသိုလ်များနှင့် လွိုင်ကော်ပညာရေးဒီဂရီကောလိပ်တို့သို့ ကယားပြည်နယ် စီးပွားရေးရာဝန်ကြီး ဦးစိန်ဦးသွားရောက်ကာ စာသင်ခန်းများအတွင်း ကျောင်းသား ကျောင်းသူများ စိတ်အေးချမ်းသာစွာ ပညာသင်ကြားနေမှုကိုကြည့်ရှုပြီး ကျောင်းသား ကျောင်းသူများနှင့် တွေ့ဆုံအားပေးစကားပြောကြားခဲ့ကြောင်း သိရသည်။ **မေစု(ပြန်/ဆက်)**

ညအပူချိန်များ အနည်းငယ် လျော့နည်းနိုင်

နေပြည်တော် နိုဝင်ဘာ ၂၄

မနက်ဖြန်အတွက်ခန့်မှန်းချက်မှာ နေပြည်တော်၊ ကယားပြည်နယ်၊ ချင်းပြည်နယ်နှင့် ရှမ်းပြည်နယ်တို့တွင် ညအပူချိန်များ အနည်းငယ် လျော့နည်းနိုင်သည်။

မိုး/ဇလ

၂၀၂၅-၂၀၂၆ ပညာသင်နှစ် အဆင့်မြင့်ပညာအဆင့် လူရည်ချွန်များကို ရွေးချယ်သွားမည်

နေပြည်တော် နိုဝင်ဘာ ၂၄

၂၀၂၅-၂၀၂၆ ပညာသင်နှစ် အဆင့်မြင့်ပညာအဆင့် လူရည်ချွန်ရွေးချယ်ရေးဆိုင်ရာအစည်းအဝေးကို ယနေ့မွန်းလွဲပိုင်းက နေပြည်တော်ရှိ ပညာရေးဝန်ကြီးဌာန အစည်းအဝေးခန်းမ၌ ကျင်းပသည်။

အခမ်းအနားသို့ ပညာရေးဝန်ကြီးဌာန ဒုတိယဝန်ကြီး ဒေါက်တာဇော်မြင့်၊ ဆက်စပ်ဝန်ကြီးဌာနများမှ အမြဲတမ်းအတွင်းဝန်များ၊ တာဝန်ရှိသူများနှင့် ဖိတ်ကြားထားသူများ တက်ရောက်ကြသည်။

ဦးစွာ ဒုတိယဝန်ကြီးက နိုင်ငံတော်အတွက် အားထားရမည့် တက္ကသိုလ် ကျောင်းသား ကျောင်းသူများကို ဗလငါးတန်နှင့် ပြည့်စုံသော လူချွန် လူကောင်းများ မွေးထုတ်လေ့ကျင့်ပေးရန် ရည်ရွယ်ချက်ဖြင့် ၂၀၂၄-၂၀၂၅ ပညာသင်နှစ် အဆင့်မြင့်ပညာ အဆင့် လူရည်ချွန်ရွေးချယ်ရေး စီမံကိန်းကိုစတင်ခဲ့ပြီး ယခု ၂၀၂၅-၂၀၂၆ ပညာသင်နှစ် အဆင့်မြင့် ပညာအဆင့် လူရည်ချွန်များကို ရွေးချယ်သွားမည်ဖြစ်ကြောင်း၊ ဆက်စပ်ဝန်ကြီးဌာန ကိုးခုရှိမွေးမြူရေးနှင့် စိုက်ပျိုးရေးတက္ကသိုလ် (မအူပင်)အပါအဝင် တက္ကသိုလ် ၁၅ ခုမှ တစ်ကျောင်းလျှင် ပထမနှစ် ကျောင်းသား ကျောင်းသူ တစ်ဦးနှင့် ဒုတိယနှစ် ကျောင်းသား ကျောင်းသူတစ်ဦးစီဖြင့် စုစုပေါင်း ၃၁၅ ဦးကို စိစစ်ရွေးချယ်သွားမည်ဖြစ်ကြောင်း၊ ယခုအစည်းအဝေးတွင် အဆင့်မြင့်ပညာအဆင့် လူရည်ချွန်ရွေးချယ်ရေး ဆိုင်ရာ လုပ်ငန်းများနှင့် ဖွင့်လှစ်မည့် လူရည်ချွန်စခန်းများကို ဆွေးနွေးပေးကြစေလိုကြောင်း ပြောကြားသည်။

ထို့နောက် အဆင့်မြင့်ပညာ ဦးစီးဌာန ညွှန်ကြားရေးမှူးချုပ်က ၂၀၂၅-၂၀၂၆ ပညာသင်နှစ် အဆင့်မြင့် ပညာအဆင့် လူရည်ချွန်ရွေးချယ်ရေးဆိုင်ရာလုပ်ငန်းများနှင့် တက်ရောက်လာသူများက အဆင့်မြင့်ပညာအဆင့် လူရည်ချွန်ရွေးချယ်ရေးဆိုင်ရာလုပ်ငန်း အဆင့်ဆင့်နှင့် ရှေ့လုပ်ငန်းစဉ်များကို ညိုနှိုင်းဆွေးနွေးကြပြီး ဒုတိယဝန်ကြီးက နိဂုံးချုပ်အမှာစကား ပြောကြားခဲ့ကြောင်း သိရသည်။

သတင်းစဉ်

မြန်မာနိုင်ငံဆေးဝါးနှင့် ဆေးအထောက်အကူပြုပစ္စည်းများ တင်သွင်းမှုမှသည် ထုတ်လုပ်မှုဆီသို့ ညှိနှိုင်းအစည်းအဝေးပွဲ ကျင်းပ

နေပြည်တော် နိုဝင်ဘာ ၂၄

မြန်မာနိုင်ငံဆေးဝါးနှင့် ဆေးအထောက်အကူပြုပစ္စည်းများ တင်သွင်းမှုမှသည် ထုတ်လုပ်မှုဆီသို့ ညှိနှိုင်းအစည်းအဝေးပွဲကို ယနေ့မွန်းလွဲ ၁နာရီတွင် နေပြည်တော်ရှိ စီးပွားရေးနှင့် ကူးသန်းရောင်းဝယ်ရေးဝန်ကြီးဌာန အစည်းအဝေးခန်းမ၌ ကျင်းပရာ စီးပွားရေးနှင့် ကူးသန်းရောင်းဝယ်ရေးဝန်ကြီးဌာန ပြည်ထောင်စုဝန်ကြီး ဦးချစ်ဆွေ၊ ဒုတိယဝန်ကြီးများ၊ အမြဲတမ်းအတွင်းဝန်များ၊ ဌာနဆိုင်ရာတာဝန်ရှိသူများ၊ မြန်မာနိုင်ငံဆေးနှင့် ဆေးပစ္စည်းလုပ်ငန်းရှင်များအသင်းနှင့် မြန်မာနိုင်ငံ ဆေးနှင့်ဆေးပစ္စည်းထုတ်လုပ်သူများအသင်းတို့မှ တာဝန်ရှိသူများ တက်ရောက်ကြသည်။

အစည်းအဝေးတွင် ပြည်ထောင်စုဝန်ကြီးက စာရင်းများအရ ဆေးဝါးကုမ္ပဏီ ဂုဏ်ဖ ခု၊ ဆေးပစ္စည်းကုမ္ပဏီ ၆၄၆ ခုရှိပြီး ကုမ္ပဏီများ၏ လျှောက်ထားပစ္စည်းများကို ဆေးရုံများနှင့် စျေးကွက်လိုအပ်ချက်အပေါ်မူတည်၍ ဦးစားပေးအနေဖြင့် ခွင့်ပြုပေးနေသော်လည်း စျေးကွက်အတွင်း၌ ဆေးဝါးစျေးနှုန်းများ ကျဆင်းလာခြင်းမရှိသေးသကဲ့သို့ ဆေးပစ္စည်းလိုအပ်ချက်များကိုလည်း ကြားသိနေရကြောင်း၊ ပုံမှန်လိုင်စင်ခွင့်ပြုပေးနေသည့်တိုင် ကုမ္ပဏီအချို့၏ သွင်းကုန်ပစ္စည်းကိုထိန်းပြီး စျေးနှုန်းကစားလိုမှု၊ ရောက်ရှိပစ္စည်းကို စျေးကွက်အတွင်း ထိန်းကျောင်းဖြန့်ဖြူးမှုတို့ကြောင့် ခွင့်ပြုသည့်ဆေးဝါးများ စျေးကွက်အတွင်းသို့ ဝင်ရောက်လာမှု လျော့နည်းရခြင်းဖြစ်သည်ကို တွေ့ရှိရကြောင်း၊ စျေးကွက်သဘောတရားအရ အရင်းအနှီးနှင့် စွမ်းဆောင်ရည်မြင့်မားသည့် ကုမ္ပဏီကြီးများအနေဖြင့် စျေးကွက်ကို လွှမ်းမိုးသည့်အခြေအနေ (Dominant Postion) ကို ပိုင်ဆိုင်နိုင်ကြကြောင်း။

သို့ရာတွင် စျေးကွက်လွှမ်းမိုးထားသည့်အခြေအနေကို အသာစီးရယူပြီး ဆေးပစ္စည်းများ သိုလှောင်ထိန်းသိမ်းကာ စျေးကွက်ကို မကစားကြရန်၊ စျေးနှုန်းထိန်းချုပ်ခြင်း မပြုလုပ်ကြရန်၊ အခြားပြိုင်ဘက်ကုမ္ပဏီများအား လုပ်ကိုင်နိုင်စွမ်းမရှိအောင် မပြုလုပ်ကြရန် အသိပေးပြောကြားလိုကြောင်း၊ ဆေးပစ္စည်းရောင်းချခြင်းသည် ပရဟိတဆန်သော စီးပွားရေးလုပ်ငန်းတစ်ခုဖြစ်သောကြောင့် ကုမ္ပဏီတစ်ခုနှင့် တစ်ခု ထိန်းကျောင်းပြီး ပြည်သူ့လူမှုဘဝတိုးတက်စေရေးကို မေတ္တာထားကာ ကုမ္ပဏီအချင်းချင်း ပူးပေါင်းဆောင်ရွက်ကြစေလိုကြောင်း၊ ပြည်တွင်းဆေးဝါးစက်ရုံများအနေဖြင့် ပြည်တွင်း၌ ဆေးအမျိုးအစားယခုထက်ပိုမိုရ၍ စုံလင်ပြီး ထုတ်လုပ်နိုင်မည်ဆိုပါက နိုင်ငံတော်အတွက် နိုင်ငံခြားငွေအသုံးပြုမှုလျော့ကျသွားမည်ဖြစ်သကဲ့သို့ အလုပ်အကိုင်အခွင့်အလမ်းများလည်း ပိုမိုလာမည်ဖြစ်ကြောင်း ပြောကြားသည်။

ထို့နောက် ဒုတိယဝန်ကြီး ဒေါက်တာအေးထွန်းနှင့် ဒုတိယဝန်ကြီး ဦးမင်းမင်းတို့က ပြည်သူများသို့ ဝန်ဆောင်မှုပေးနေမှု၊ ဆေးဝါးထောက်ပံ့ပေးနိုင်မှုနှင့် ဆေးဝါးပစ္စည်းများ တင်သွင်းပေးနိုင်မှုအခြေအနေများကို ရှင်းလင်းဆွေးနွေးကြပြီး တက်ရောက်လာသူများက ကဏ္ဍအလိုက် လုပ်ငန်းဆောင်ရွက်မှုအခြေအနေများကို ဆွေးနွေးတင်ပြကြရာ ပြည်ထောင်စုဝန်ကြီးက ပြန်လည်ဆွေးနွေးပြီး လိုအပ်သည်များကို ပေါ်ပေါက်ညှိနှိုင်းဆောင်ရွက်ပေးခဲ့ကြောင်း သတင်းရရှိသည်။

သတင်းစဉ်

Football for Schools နှင့် ကျောင်းဘောလုံးပြိုင်ပွဲများ ပူးပေါင်းကျင်းပရေး တွေ့ဆုံဆွေးနွေး

နေပြည်တော် နိုဝင်ဘာ ၂၄

FIFA Football for Schools အစီအစဉ်နှင့် ကျောင်းဘောလုံးပြိုင်ပွဲများအား အောင်မြင်စွာ ကျင်းပနိုင်ရေးအတွက် မြန်မာနိုင်ငံ ဘောလုံးအဖွဲ့ချုပ်၊ ပညာရေးဝန်ကြီးဌာန၊အားကစားနှင့်လူငယ်ရေးရာဝန်ကြီးဌာနတို့နှင့် ပူးပေါင်းဆောင်ရွက်သည့် လူငယ်ဘောလုံးဖွံ့ဖြိုးတိုးတက်ရေး အစည်းအဝေးကို နိုဝင်ဘာ ၂၃ ရက်က နိုဗိုတယ်ရန်ကုန်မက်စ်ဟိုတယ်၌ ကျင်းပခဲ့သည်။

အခမ်းအနားသို့ ပညာရေးဝန်ကြီးဌာန ပြည်ထောင်စုဝန်ကြီး ဒေါက်တာချောချောစိန်၊ ဒုတိယဝန်ကြီး ဦးနေမျိုးလှိုင်၊ ပညာရေးဝန်ကြီးဌာနနှင့် အားကစားနှင့် လူငယ်ရေးရာ ဝန်ကြီးဌာနတို့မှ ဌာနဆိုင်ရာ တာဝန်ရှိသူများ၊ မြန်မာနိုင်ငံ ဘောလုံးအဖွဲ့ချုပ် (MFF) ဥက္ကဋ္ဌ ဦးဇော်ဇော်၊ ဒုတိယဥက္ကဋ္ဌ ဒေါက်တာခင်စောဦးနှင့် ဦးထိပ်ခွန်နောင်မြင့်ဝေ၊ အလုပ်အမှုဆောင် ဦးဝင်းသော်နှင့် တာဝန်ရှိသူများ တက်ရောက်ကြသည်။

အခမ်းအနားတွင် ပြည်ထောင်စုဝန်ကြီး ဒေါက်တာချောချောစိန်က နိုင်ငံတော်အနေဖြင့် ဘောလုံးအားကစား အောင်မြင်တိုးတက်ရေးအတွက် အားပေးဆောင်ရွက်လျက်ရှိသကဲ့သို့ ပညာရေးဝန်ကြီးဌာနအနေဖြင့်လည်း အားကစားနှင့် လူငယ်ရေးရာဝန်ကြီးဌာနနှင့် မြန်မာနိုင်ငံ ဘောလုံးအဖွဲ့ချုပ်တို့ ပူးပေါင်းဆောင်ရွက်သည့် ဘောလုံးဖွံ့ဖြိုးရေး လုပ်ငန်းများတွင် အစဉ်တစိုက် ပါဝင်ဆောင်ရွက်လျက်ရှိကြောင်း၊ ကျောင်းသားလူငယ်များကာယဉာဏ တိုးတက်ကောင်းမွန်ရေးအတွက် ဘောလုံးအားကစားသည်များစွာအထောက်အကူဖြစ်ကြောင်း ထည့်သွင်းပြောကြားခဲ့သည်။

ထို့နောက်မြန်မာနိုင်ငံဘောလုံးအဖွဲ့ချုပ် ဥက္ကဋ္ဌ ဦးဇော်ဇော်က FIFA Football for Schools အစီအစဉ်နှင့် ကျောင်းများတွင် ဘောလုံးအားကစား ပိုမိုပြုလုပ်နိုင်ရေးဆိုင်ရာများကို လည်းကောင်း၊ MFF ဥက္ကဋ္ဌက ကမ္ဘာ့ဘောလုံးအဖွဲ့ချုပ်၏ FIFA Football for Schools အစီအစဉ်အရ ပညာရေးဝန်ကြီးဌာနမှ နည်းပြဆရာ ဆရာမများအတွက် MFF မှ D License သင်တန်းနှင့် FIFA Application မှတစ်ဆင့် သင်ယူပို့ချရေး၊ ကျောင်းများအတွက် ဖီဖာမှ ဘောလုံးပုံပိုးမှုများ၊ ကျောင်းများတွင် ဘောလုံးအားကစား ကျယ်ပြန့်စွာ ဆောင်ရွက်ပြီး ထူးချွန်သူများ၊ ပါရမီရှင်များကို Regional Training Centre များ၊ အကယ်ဒမီများ၊ လူငယ်ပြိုင်ပွဲများမှတစ်ဆင့် သက်တမ်းအလိုက် မြန်မာ့လက်ရွေးစင်အဖြစ် အာဆီယံ၊ အာရှပြိုင်ပွဲများ ယှဉ်ပြိုင်၍ ဖီဖာ ယူ-၁၇ ကမ္ဘာ့ဖလားအထိ ရောက်ရှိရေးဆိုင်ရာများကိုလည်း ကောင်း၊ ဒုတိယဝန်ကြီး ဦးနေမျိုးလှိုင်က ဝန်ကြီးဌာနအနေဖြင့် လူငယ်ပြိုင်ပွဲများတွင် ပူးပေါင်း ပါဝင်နေမှုနှင့် ဆက်လက်ဆောင်ရွက်မည့် စီမံကိန်းများတွင် ပါဝင်ကူညီဆောင်ရွက်ရန် စီစဉ်ထားရှိမှုများကိုလည်းကောင်း၊ အားကစားနှင့် လူငယ်ရေးရာဝန်ကြီးဌာနညွှန်ကြားရေးမှူးချုပ်က လူငယ်ဘောလုံး ဖွံ့ဖြိုးတိုးတက်ရေး ဆောင်ရွက်နေမှုနှင့် ပညာရေးဝန်ကြီးဌာနနှင့် ပူးပေါင်းဆောင်ရွက်နေမှုများကို လည်းကောင်း ဆွေးနွေးတင်ပြကြပြီး တက်ရောက်လာသူများကအထွေထွေဆွေးနွေးမှုများ ပြုလုပ်ကာ ပြည်ထောင်စုဝန်ကြီးက နိဂုံးချုပ်အမှာစကား ပြောကြားခဲ့ကြောင်း သတင်းရရှိသည်။

သတင်းနှင့်ဓာတ်ပုံ-ကိုညီ

သစ်တောထိန်းသိမ်းရေး၊တောမီးကာကွယ်ရေးနှင့် မီးခိုးမြူငွေ့လျှော့ချရေး ရပ်စောက်၌ ပညာပေး

ရပ်စောက် နိုဝင်ဘာ ၂၄

ရှမ်းပြည်နယ် (တောင်ပိုင်း) ရပ်စောက်မြို့နယ်၌ သစ်တောကာကွယ်ရေးနှင့် မီးခိုးမြူငွေ့လျှော့ချရေး အသိပညာပေးဟောပြောပွဲကို နိုဝင်ဘာ ၂၀ ရက်က အခြေခံပညာအထက်တန်းကျောင်းခွဲ နောင်ခမ်းကျောင်းဦး၌ ဆောင်ရွက်သည်။

ဦးစွာ မြို့နယ်သစ်တောဦးစီးဌာနမှ မြို့နယ်ဦးစီးအရာရှိ ဦးပြည်ဖြိုးမောင်က သစ်တောထိန်းသိမ်းကာကွယ်ရေးနှင့် မီးခိုးမြူငွေ့လျှော့ချရေး လုပ်ငန်းများကိုလည်းကောင်း၊ မြို့နယ်မီးသတ်ဦးစီးဌာန ဦးစီးမှူး ဦးအောင်ဖြိုးမင်းက မီးဘေးအန္တရာယ် ကာကွယ်ခြင်း အကြောင်းအရာများနှင့် လက်တွေ့သရုပ်ပြခြင်းများကိုလည်းကောင်း ဟောပြောဆောင်ရွက်ခဲ့ကြသည်။ ထို့နောက် ၂၀၂၄ ခုနှစ် မိုးရာသီတွင် ကျောင်းသား ကျောင်းသူတစ်ဦးချင်းစီ စိုက်ပျိုးထားသည့် အပင်များမှ ရှင်သန်မှုအကောင်းဆုံး အပင်များကို သစ်မျိုးအလိုက် ဆုများပေးအပ်ခြင်း၊ ကျောင်းသုံး ဗလာစာအုပ်များနှင့် စာသင်ကျောင်းရန်ပုံငွေများ လှူဒါန်းခြင်းများ ဆောင်ရွက်ခဲ့ကြကြောင်း သိရသည်။ အဆိုပါ ဟောပြောပွဲသို့ မြို့နယ်သစ်တောဦးစီးဌာနမှ ဝန်ထမ်းများ၊ မီးသတ်တပ်ဖွဲ့ဝင်များ၊ ဆရာ ဆရာမများ၊ ကျောင်းသား ကျောင်းသူများ စုစုပေါင်း ၂၇၀ တက်ရောက်ခဲ့ကြောင်း သိရသည်။

မြို့နယ်(ပြန်/ဆက်)

ဟိုင်းကြီးကျွန်းမြို့၌ ပန်းခင်းစီမံချက်(၃)ဖြင့် နိုင်ငံသားစိစစ်ရေးကတ်များ ကွင်းဆင်းဆောင်ရွက်ပေး

ဟိုင်းကြီးကျွန်း နိုဝင်ဘာ ၂၄

ဧရာဝတီတိုင်းဒေသကြီး ဟိုင်းကြီးကျွန်းမြို့၌ လူဝင်မှုကြီးကြပ်ရေးနှင့်ပြည်သူ့အင်အားဝန်ကြီးဌာနမှ ပန်းခင်းစီမံချက်(၃)ဖြင့် နိုင်ငံသားစိစစ်ရေးကတ်များ ကွင်းဆင်းဆောင်ရွက်ပေးခြင်းကို ယနေ့ နံနက်ပိုင်းက ကျုံကူးကျေးရွာ၌ ဆောင်ရွက်သည်။

ဦးစွာ လူဝင်မှုကြီးကြပ်ရေးနှင့် ပြည်သူ့အင်အားဝန်ကြီးဌာန ဟိုင်းကြီးကျွန်းမြို့ ရှေ့တန်းရုံးတာဝန်ခံ ဦးသန့်ဇင်ထွန်းက ကျုံကူးကျေးရွာရှိ ဒေသခံပြည်သူ ၇၂ဦးအား နိုင်ငံသားစိစစ်ရေးကတ်များ ကွင်းဆင်းဆောင်ရွက်ပေးပြီး အရွယ်ရောက်ပြီးသူတိုင်း နိုင်ငံသားစိစစ်ရေးကတ်များ ကိုင်ဆောင်နိုင်ရေး ရပ်ကွက်၊ ကျေးရွာများသို့အရောက် ကွင်းဆင်းဆောင်ရွက်ပေးလျက်ရှိကြောင်း သိရသည်။

ဟိုင်းကြီးကျွန်း (ပြန်/ဆက်)

ကြီးမြန်သစ်ပင် စိုက်ပျိုးလျှင် စွမ်းအင်လည်းရ၊ ပြည်လည်းလှ။

“လေ့လာ၊ လေ့ကျင့်၊ လိုက်နာ” ခြင်းမှ အစတည် “ရှေ့၊ ဖွံ့၊ သာ စေမည် တို့တိုင်းပြည်”

ဇော်မင်းထွန်း(ရေနံချောင်း)၊ မန္တလာကိုကိုဝင်း

“ကွန်ပျူတာနှင့်နည်းပညာများကို ပေါင်းစပ်သင်ကြားပေသည့် Polytechnic University ရှစ်ခုကို ဖွင့်လှစ်ထားပြီး ဖြစ်သည်။ မြန်မာနိုင်ငံ၏ မြို့တော်နေပြည်တော်တွင် Naypyitaw State Academy ကို ၂၀၂၂ ခုနှစ် နိုဝင်ဘာလ ၉ ရက်က တည်ထောင်ဖွင့်လှစ်ခဲ့သည်။ ယခုအခါ သုံးနှစ်ပြည့်မြောက်ပြီဖြစ်၍ စဉ်းစားတွေးခေါ်ဖန်တီးမှုကို အားပေးသော၊ အရည်အသွေးပြည့်ဝသော သင်ကြားသင်ယူလေ့ကျင့်မှုများမှတစ်ဆင့် အသုံးချသုတေသနနှင့် တီထွင်ဆန်းသစ်မှုကို အားပေးသည့် အဆင့်မြင့်ပညာရပ်များကို သင်ယူရာ ထိပ်တန်းတက္ကသိုလ်ဖြစ်လာစေရန် ဦးတည်ချက်ဖြင့် ဖွင့်လှစ်ခဲ့ခြင်းဖြစ်သည်။ ပညာရေးသည် ဖွံ့ဖြိုးတိုးတက်မှုမှန်သမျှ၏ အဓိကအုတ်မြစ်ဖြစ်”

နိုင်ငံတစ်နိုင်ငံ၊ အဖွဲ့အစည်းတစ်ခု သို့မဟုတ် လူမှုရေးအသင်းအဖွဲ့တစ်ခုအတွက် ဆောင်ပုဒ်ဆိုသည်မှာ မရှိမဖြစ်လိုအပ်သော လမ်းညွှန်ကြယ်ပွင့်နှင့်တူပါသည်။ ယင်းသည် ထိုအဖွဲ့အစည်း၏ ရည်မှန်းချက်၊ စံတန်ဖိုးနှင့် ခံယူချက်များကို စုစည်းဖော်ပြထားသည့် စကားလုံးအနည်းငယ်မျှသာ ဖြစ်သော်လည်း လက်တွေ့ကျပြီး လူအများ၏ အသိဉာဏ်ထဲသို့ စွဲမြဲစွာ သယ်ဆောင်သွားနိုင်စွမ်းရှိသည်။ ထိုဆောင်ပုဒ်များသည် အတွေးအခေါ် သက်သက်မျှမဟုတ်ဘဲ လုပ်ငန်းဆောင်တာများအတွက် ခိုင်မာသောလမ်းညွှန်ချက်နှင့် စိတ်ဓာတ်ခွန်အားများကိုလည်းဖြစ်စေသည်။ ထိရောက်သော ဆောင်ပုဒ်တစ်ရပ်သည် အဖွဲ့ဝင်တိုင်းအား တစ်သားတည်းသောအမြင်ဖြင့် ရည်မှန်းချက်ဆီသို့ စည်းလုံးညီညွတ်စွာ ဦးတည်စေပြီး အဖွဲ့အစည်း၏ ပုံရိပ်ကို လူထုကြားတွင် ခိုင်မာစွာတည်ဆောက်ပေးနိုင်စွမ်းရှိပါသည်။

လေ့လာ၊ လေ့ကျင့်၊ လိုက်နာ

မြန်မာ့တပ်မတော်တွင်လည်း “လေ့လာ၊ လေ့ကျင့်၊ လိုက်နာ” ဟူသော ဆောင်ပုဒ်သည် နိုင်ငံတော်အကြီးအကဲဖြစ်သူ တပ်မတော်ကာကွယ်ရေးဦးစီးချုပ် ဗိုလ်ချုပ်မှူးကြီး မင်းအောင်လှိုင် ကိုယ်တိုင် ၂၀၁၆ ခုနှစ်၌ စတင်ချမှတ်ခဲ့ပြီး တပ်မတော်တစ်ရပ်လုံးကို လက်တွေ့ဆောင်ရွက်စေခဲ့သည့်ဆောင်ပုဒ်ဖြစ်သည်။ **လေ့လာ၊ လေ့ကျင့်၊ လိုက်နာ** ဟူသော ဆောင်ပုဒ်၏အဓိပ္ပာယ်မှာ ကျယ်ပြန့်သလို လက်တွေ့ကျသောဆောင်ပုဒ်လည်းဖြစ်သည်။ ဆောင်ပုဒ်၏လုပ်ငန်းစဉ်မှာ ယခုခေတ်ကာလ အခြေအနေ အချိန်အခါနှင့်အညီ ပြောင်းလဲတိုးတက်နေသော စစ်နည်းဗျူဟာနှင့် လက်နက်နည်းစနစ်များကို စဉ်ဆက်မပြတ် **လေ့လာ**ရမည်။ တိုးတက်ပြောင်းလဲလာနေသော စစ်လက်နက်ပစ္စည်း၊ နည်းပညာများနှင့် ကျွမ်းကျင်မှုရှိလာစေရန် အမြဲတမ်း **လေ့ကျင့်**နေရမည်။ ယခုကဲ့သို့ လေ့လာ၊ လေ့ကျင့်ခဲ့သည်များကို လက်တွေ့နယ်ပယ်တွင် မိမိ၏ဆင်ခြင်သုံးသပ်မှုနှင့် စစ်ပညာ၊ စစ်ဥပဒေသ၊ သိပ္ပံပညာရပ်များနှင့်အတူ **လိုက်နာ**ကျင့်သုံး အကောင်အထည်ဖော်သွားရမည်ဟူ၍ ဖြစ်သည်။

တပ်မတော်အတွက် ထိရောက်ကောင်းမွန်သော ထိုဆောင်ပုဒ်ကို လိုက်နာကျင့်သုံးကာ အင်အားတောင့်တင်းပြီး စွမ်းရည်ထက်မြက်သော ခေတ်မီမျိုးချစ်တပ်မတော်အဖြစ် တည်ဆောက်နိုင်ခဲ့သည့်အပြင် နိုင်ငံတော်၏အမျိုးသားနိုင်ငံရေးဦးဆောင်မှုအခန်းကဏ္ဍနှင့် နိုင်ငံတော်ကို ဖွံ့ဖြိုးတိုးတက်အောင် စီမံဆောင်ရွက်နိုင်ခဲ့သည်။

တပ်မတော်အနေဖြင့် နိုင်ငံတော်အတွက် မည်သည့်တာဝန်ကို ထမ်းဆောင်ရသည်ဖြစ်စေ ဆောင်ရွက်ရမည့်လုပ်ငန်းစဉ်များအတွက် တိကျစေစပ်သေချာ ထိရောက်သည့် ဆောင်ပုဒ်များ၊ ရည်မှန်းချက်များ ချမှတ်ပြီးအောင်မြင်အောင် ဆောင်ရွက်သည်။ ၂၀၂၀ ပြည့်နှစ် ပါတီစုံဒီမိုကရေစီ အထွေထွေရွေးကောက်ပွဲတွင် ဖြစ်ပွားခဲ့သော မဲမသမာမှုဖြစ်စဉ်များကြောင့် နိုင်ငံတော်ဖွဲ့စည်းပုံ အခြေခံဥပဒေ (၂၀၀၈ ခုနှစ်) အရေးပေါ်ကာလ ဆိုင်ရာပြဋ္ဌာန်းချက်များနှင့်အညီ တပ်မတော်က နိုင်ငံတော်၏ တာဝန်အရပ်ရပ်ကို ယူခဲ့ရသည်။

ထိုကာလအတွင်း မဲမသမာမှုကျူးလွန်ခဲ့၍ ပါတီနှင့် အဖွဲ့အစည်းများအနေဖြင့် တိုင်းပြည်ကို ထင်သလို ခြယ်လှယ်ခွင့်မရသည့်အခါ အစိုးရအနေဖြင့် အုပ်ချုပ်၍မရအောင် နည်းလမ်းမျိုးစုံ သုံးခဲ့သည်။ အကြမ်းဖက်မှုမျိုးစုံကို လုပ်ဆောင်ခဲ့ကြသည်။ တပ်မတော်ကသာ ကျစ်လျစ်ခိုင်မာမှု မရှိခဲ့လျှင် ထိုအကြမ်းဖက်မှုများကြောင့် နိုင်ငံတော်၏ အချုပ်အခြာအာဏာ ဆုံးရှုံးသွားနိုင်သည်။ သို့သော် လေ့လာ၊ လေ့ကျင့်၊ လိုက်နာမှုအားကောင်းခဲ့သော တပ်မတော်သည် ထိုအခြေအနေဆိုးများကို ကိုင်တွယ်ဖြေရှင်းနိုင်ခဲ့ခြင်းဖြစ်သည်။

ရည်မှန်းချက်များ

တပ်မတော်အနေဖြင့် နိုင်ငံတော်ဦးဆောင်မှု ပြုရသည့်အခါ စည်းကမ်းစနစ်ကျနစွာ ရည်မှန်းချက်များချမှတ်ကာ နိုင်ငံတော်ကို ဘက်စုံထောင့်စုံ ကဏ္ဍစုံ ဖွံ့ဖြိုးတိုးတက်အောင် ဆောင်ရွက်ခဲ့သည်။ နိုင်ငံတော်စီမံအုပ်ချုပ်ရေးကောင်စီကို ဖွဲ့စည်းရာတွင် တပ်မတော်သားနှင့် အရပ်ဘက်ကိုယ်စားလှယ်များ အချိုးညီ ပါဝင်ဖွဲ့စည်းထားခြင်းဖြစ်သည်။ တပ်မတော်၏ သမိုင်းတွင် နိုင်ငံတော်ကိုဦးဆောင်မှုပြုသည့်အခါတိုင်း အရပ်ဘက် စစ်ဘက် မျှတစွာ ပါဝင်စေခဲ့သည်။

ရှေ့ဆက်သွားရမည့်ခရီးအတွက် ရည်မှန်းချက်များကိုလည်း ချမှတ်ဆောင်ရွက်ခဲ့သည်။ နိုင်ငံရေး ရည်မှန်းချက်အဖြစ် **“စစ်မှန်၍ စည်းကမ်းပြည့်ဝသော ပါတီစုံဒီမိုကရေစီစနစ်နိုင်မာစေရေးနှင့် ဒီမိုကရေစီနှင့် ဖက်ဒရယ်စနစ်ကိုအခြေခံသည့် ပြည်ထောင်စုကို တည်ဆောက်နိုင်ရေး”** တို့ကို ချမှတ်ထားသည်။ ထို့အတူ အမျိုးသားရေးရည်မှန်းချက်အဖြစ် **“တိုင်းပြည်သာယာ ဝပြောရေးနှင့် စားရေရိကွာဖူလုံရေး”** တို့ကို ချမှတ်ထားသည်။

နိုင်ငံရေးရည်မှန်းချက်

စစ်မှန်စည်းကမ်းပြည့်ဝသော ဒီမိုကရေစီစနစ်ဖော်ဆောင်ရန်အတွက် ရွေးကောက်ပွဲသည် အရေးကြီးပါသည်။ ပြည်သူလူထု၏ဆန္ဒအမှန်ကို ရွေးကောက်ပွဲများကသာ ဖော်ဆောင်နိုင်မည်ဖြစ်ပါသည်။ ထို့အတွက်လည်း ၂၀၂၅ ခုနှစ် ဒီဇင်ဘာလ ၂၈ ရက်နေ့တွင် ပါတီစုံဒီမိုကရေစီ အထွေထွေရွေးကောက်ပွဲကို နိုင်ငံရေးပါတီပေါင်း ၅၇ ပါတီနှင့် တစ်သီးပုဂ္ဂလ ကိုယ်စားလှယ်လောင်း ၉၁ ဦး အပါအဝင် စုစုပေါင်း ကိုယ်စားလှယ်လောင်း ၄၉၃၀ ကျော်ဖြင့် ဝင်ရောက်ယှဉ်ပြိုင်ကြမည်ဖြစ်ပါသည်။ ယခုကျင်းပသော ရွေးကောက်ပွဲတွင် တိုင်းရင်းသားများနှင့် လူထုလူတန်းစားအလွှာများကို ကိုယ်စားပြုသူများ လွှတ်တော်ထဲတွင် ကျယ်ကျယ်ပြန့်ပြန့် ပါဝင်လာနိုင်စေရန် ပြည်သူ့လွှတ်တော်ကို FPTP စနစ်၊ အမျိုးသားလွှတ်တော်နှင့် တိုင်းဒေသကြီး / ပြည်နယ်လွှတ်တော်ကို ရောနှောထားသော ကိုယ်စားလှယ်အချိုးကျစနစ် (MMP–Mixed Member Proportion System) ကို အသုံးပြုဆောင်ရွက်သွားမည်ဖြစ်သည်။

ဒီမိုကရေစီနှင့် ဖက်ဒရယ်စနစ်ကို အခြေခံသော ပြည်ထောင်စုတည်ဆောက်ရာတွင်လည်း မြန်မာနိုင်ငံအနေဖြင့် အခြားနိုင်ငံများ၏ ဆောင်ရွက်ပုံအတိုင်း ပုံတူကူးချခြင်းမျိုးမပြဘဲ မြန်မာနိုင်ငံ၏ သမိုင်းကြောင်း၊ လူနေမှုစနစ်၊ ယဉ်ကျေးမှုစရိုက်လက္ခဏာ၊ ဓလေ့ထုံးတမ်း အစဉ်အလာများနှင့်ကိုက်ညီသော ဒီမိုကရေစီစနစ်ကို မြန်မာနည်း၊ မြန်မာ့ဟန်ဖြင့် မြန်မာနိုင်ငံတော် အစိုးရနှင့် မြန်မာပြည်သူပြည်သားများက ဆောင်ရွက်သွားမည်ဖြစ်ပါသည်။

အမျိုးသားရေးရည်မှန်းချက်

တိုင်းပြည်သာယာဝပြောရေးအတွက် အဓိက လိုအပ်သည်မှာ တိုင်းပြည်ငြိမ်းချမ်းမှုရှိရန်ဖြစ်သည်။ ထာဝရငြိမ်းချမ်းရေးနိုင်မာတည်တံ့နေမှသာ နိုင်ငံတော်ဖွံ့ဖြိုးတိုးတက်ရေးလုပ်ငန်းများကို အောင်မြင်စွာ လုပ်ဆောင်နိုင်မည်ဖြစ်သည်။ နိုင်ငံတော်၏ ပကတိအနှစ်သာရဖြစ်သော ပြည်တွင်းငြိမ်းချမ်းရေးနှင့် ရရှိထားသည့် ပြည်တွင်းငြိမ်းချမ်းရေးရလဒ်များ တည်ငြိမ်မှုရှိစေရေးအတွက် (NCA)ပါ သဘောတူညီချက်များအတိုင်း ဖြစ်နိုင်သမျှ အလေးထား လုပ်ဆောင်လျက်ရှိသည်။ တပ်မတော်အနေဖြင့် ၂၀၁၈ ခုနှစ် ဒီဇင်ဘာ ၂၁ ရက်မှ ယနေ့အထိ ပစ်ခတ်တိုက်ခိုက်မှုရပ်စဲရေးနှင့် ထာဝရငြိမ်းချမ်းရေးအတွက် ထုတ်ပြန်ချက် ၂၇ ကြိမ် ထုတ်ပြန်ပေးခဲ့သည်။ တိုင်းရင်းသားလက်နက်ကိုင်အဖွဲ့အစည်းများ၏ ခေါင်းဆောင်များဖြင့် ဆွေးနွေးနိုင်ရေး ၂၀၂၂ ခုနှစ် ဧပြီလ ၂၂ ရက်နေ့တွင် ကမ်းလှမ်းဖိတ်ခေါ်ခဲ့သည်။ NCA တွင် လက်မှတ်ရေးထိုးထားသော အဖွဲ့ ၇ ဖွဲ့နှင့် လက်မှတ်မရေးထိုးရသေးသည့် အဖွဲ့ ၃ ဖွဲ့တို့နှင့် ဆွေးနွေးနိုင်ခဲ့သည်။

အမျိုးသားစည်းလုံးညီညွတ်ရေးနှင့် ငြိမ်းချမ်းရေးဖော်ဆောင်မှု ညှိနှိုင်းရေးကော်မတီကလည်း NCA လက်မှတ်ရေးထိုးထားသော EAO များနှင့် ၉၁ ကြိမ်၊ NCA လက်မှတ်မရေးထိုးထားသော EAO များနှင့် ၂၅ ကြိမ်၊ နိုင်ငံရေးပါတီများနှင့် ၂၂ ကြိမ်၊ ငြိမ်းချမ်းရေးအကျိုးဆောင်အဖွဲ့များနှင့် ၁၃ ကြိမ် ဆွေးနွေးခြင်းများ ဆောင်ရွက်နိုင်ခဲ့ပါသည်။ ၂၀၂၄ ခုနှစ် စက်တင်ဘာလ ၂၆ ရက်နေ့တွင်လည်း နိုင်ငံရေးပြဿနာအား နိုင်ငံရေးနည်းလမ်းဖြင့် ဖြေရှင်းရန် ကမ်းလှမ်းဖိတ်ခေါ်ခြင်း ခေါင်းစဉ်ဖြင့် နိုင်ငံတော်စီမံအုပ်ချုပ်ရေးကောင်စီ သတင်းထုတ်ပြန်ရေးအဖွဲ့က ထုတ်ပြန်ပေးထားသည်။ ထို့အပြင် ၂၀၂၅ ခုနှစ်တွင် ငြိမ်းချမ်းရေးစကားပိုင်း (Peace Talk) တစ်ကြိမ်၊ ငြိမ်းချမ်းရေးဆွေးနွေးပွဲ (Peace Forum) တစ်ကြိမ်တို့ကိုလည်း ကျင်းပပြုလုပ်နိုင်ခဲ့သည်။

စားရေရိကွာဖူလုံရေးအတွက် တိုင်းရင်းသားပြည်သူတစ်ရပ်လုံးနှင့် အကျိုးဝင်သော စိုက်ပျိုးရေးနှင့် မွေးမြူရေးကို ခေတ်မီနည်းစနစ်များဖြင့် တိုးတက်အောင်ဆောင်ရွက်ပြီး အခြားစီးပွားရေးကဏ္ဍများကိုလည်း ဘက်စုံဖွံ့ဖြိုးတိုးတက်အောင် တည်ဆောက်လျက်ရှိသည်။ ထို့အပြင် တိုးတက်ကောင်းမွန်လာသည့် စီးပွားရေးမောင်းနှင်အားကို မဏ္ဍိုင်ပြု၍ MSME စက်မှုလုပ်ငန်းများကို အားပေးဆောင်ရွက်ကာ ပို့ကုန်ကဏ္ဍမြှင့်တင်ရေးကိုလည်း ဆောင်ရွက်နေသည်။

စားရေရိကွာတိုးတက်ရေးအတွက် ဆောင်ရွက်ခဲ့ရာတွင် ၂၀၂၁ ခုနှစ်မှ ယနေ့အထိ စိုက်ဧကများတိုးချဲ့ခြင်း၊ စိုက်ပျိုးသီးနှံများကို ရာသီမပြတ်စိုက်ပျိုးခြင်းများ ဆောင်ရွက်ခဲ့သည်။ စိုက်ပျိုးမြေနှင့် သီးနှံစိုက်ဧရိယာ တိုးတက်လာမှုအခြေအနေကို လေ့လာကြည့်ရာ ၂၀၂၀-၂၀၂၁ ခုနှစ်တွင် စိုက်ပျိုးမြေဧရိယာ (ဧက) ၃၀၈၆၉၀၃၇ နှင့် သီးနှံစိုက်ဧရိယာ (ဧက) ၄၈၃၂၂၆၂၇ ရှိခဲ့ရာမှ ၂၀၂၄-၂၀၂၅ခုနှစ်တွင် စိုက်ပျိုးမြေဧရိယာ (ဧက) ၃၀၉၄၆၈၉၆၃ နှင့် သီးနှံစိုက်ဧရိယာ (ဧက) ၅၂၀၂၉၄၅၈ အထိ တိုးတက်လာခဲ့သည်။

မွေးမြူရေးဇုန်များနှင့်ပတ်သက်၍ ၂၀၂၁ ခုနှစ်မှ ၂၀၂၅ ခုနှစ်အထိ ဖော်ထုတ်ဆောင်ရွက်ထားရှိမှုအနေဖြင့် ကရင်ပြည်နယ်တွင် မွေးမြူရေးဇုန်နှစ်ခု၊ မကွေးတိုင်းဒေသကြီးတွင် မွေးမြူရေးဇုန်နှစ်ခု၊ ပဲခူးတိုင်းဒေသကြီး၊ မန္တလေးတိုင်းဒေသကြီးနှင့် ရန်ကုန်တိုင်းဒေသကြီးတို့တွင် မွေးမြူရေးဇုန် တစ်ခုစီနှင့် ရှမ်းပြည်နယ်တွင် မွေးမြူရေးဇုန်သုံးခု ဖော်ထုတ်ဆောင်ရွက်နိုင်ခဲ့ပါသည်။ ၂၀၂၁-၂၀၂၂ ခုနှစ်တွင် ပြည်ပသို့ ငါးတင်ပို့မှုအနေဖြင့် ၂၄၃၅.၆၅၆ မက်ထရစ်တန်၊ ပုဇွန်တင်ပို့မှု ၇၅၇.၉၉၂ မက်ထရစ်တန်နှင့် အခြားရေထွက်ပစ္စည်းတင်ပို့မှု ၈၄၉၆၅.၈၇၃ မက်ထရစ်တန် တင်ပို့နိုင်ခဲ့ရာမှ ၂၀၂၄-၂၀၂၅ ခုနှစ်တွင် ငါးတင်ပို့မှု ၃၉၃၁၇.၅၄၅ မက်ထရစ်တန်၊ ပုဇွန်တင်ပို့မှု ၉၁၄.၆.၆၁၅ နှင့် အခြားရေထွက်ပစ္စည်းတင်ပို့မှုမှာ ၁၅၁၅.၂.၀၆၆ မက်ထရစ်တန် အထိ တိုးမြှင့်တင်ပို့နိုင်ခဲ့ပါသည်။

စိုက်ပျိုးသီးနှံများ ပိုမိုတိုးတက်ထွက်ရှိမှုနှင့် ပတ်သက်၍ ၂၀၂၁ ခုနှစ်မှ ၂၀၂၅ ခုနှစ်အထိ

စာမျက်နှာ ၇ သို့

၂၀၂၅ ခုနှစ်၊ ပါတီစုံဒီမိုကရေစီ အထွေထွေရွေးကောက်ပွဲ

လွှတ်တော်အသီးသီးအတွက် ပါတီစုံဒီမိုကရေစီ အထွေထွေရွေးကောက်ပွဲ အပိုင်း(၁)ကို ၂၀၂၅ ခုနှစ် ဒီဇင်ဘာလ ၂၈ ရက်တွင် စတင်ကျင်းပမည်

ရွေးကောက်ပွဲကျင်းပရန် ၃၃ ရက် သာ လိုတော့သည်။

မဲစာရင်းများကို သွားရောက်ကြည့်ရှုပါ

မဲစာရင်းများကို ၂၁-၁၁-၂၀၂၅ ရက်နေ့မှ ၄-၁၂-၂၀၂၅ ရက်နေ့အထိ ရပ်ကွက် သို့မဟုတ် ကျေးရွာအုပ်စုကော်မရှင်အဖွဲ့ခွဲရုံးများတွင် ဒုတိယအကြိမ် ကပ်ထားကြေညာထားပါသည်။ မဲစာရင်းတွင် အမည်မပါလျှင် ပုံစံ (၃) ဖြင့် တောင်းဆိုပါ။ အမည်နှင့် အချက်အလက်များကို ကန့်ကွက်ရန်ရှိပါက ပုံစံ (၄) ဖြင့် ကန့်ကွက်ပါ။ အချက်အလက်များ ပြင်ဆင်ရန်ရှိပါက ပုံစံ (၄-ဂ) ဖြင့် လျှောက်ထားပါ။ ယင်းပုံစံများကို သက်ဆိုင်ရာ ကော်မရှင်အဖွဲ့ခွဲရုံးများတွင် အခမဲ့ ရယူနိုင်ပါသည်။

စာမျက်နှာ ၆ မှ

အခြားရေထွက်ပစ္စည်းတင်ပို့မှု ၈၄၉ဒေါ်လာ၈၇၃ မက်ထရစ်တန် တင်ပို့နိုင်ခဲ့ရာမှ ၂၀၂၄-၂၀၂၅ ခုနှစ်တွင် ငါးတင်ပို့မှု ၃၉၃၁၇.၅၄၅ မက်ထရစ်တန်၊ ပုစွန်တင်ပို့မှု ၉၁၄.၆၁၅ နှင့် အခြားရေထွက်ပစ္စည်းတင်ပို့မှုမှာ ၁၅၁၅၇၂.၀၆၆ မက်ထရစ်တန်အထိ တိုးမြင့်တင်ပို့နိုင်ခဲ့ပါသည်။

စိုက်ပျိုးသီးနှံများ ပိုမိုတိုးတက်ထွက်ရှိမှုနှင့်ပတ်သက်၍ ၂၀၂၁ ခုနှစ်မှ ၂၀၂၅ ခုနှစ်အထိ တိုးတက်လာသည့်စိုက်ဧကများကို အောက်ပါဇယားအတိုင်း မြင်တွေ့နိုင်သည်-

စိုက်ပျိုးရေး၊ မွေးမြူရေးနှင့်ဆည်မြောင်းဝန်ကြီးဌာန၊ စိုက်ပျိုးရေးဦးစီးဌာန
၂၀၂၁ ခုနှစ် မှ ၂၀၂၅ ခုနှစ်အထိ အဓိကသီးနှံများတိုးတက်စိုက်ပျိုးနိုင်မှုအခြေအနေ

စဉ်	သီးနှံအမည်	၂၀၂၀-၂၀၂၁ခုနှစ် စိုက်ဧက	၂၀၂၄-၂၀၂၅ ခုနှစ် စိုက်ဧက	တိုးတက်စိုက်ဧက
၁	စပါး	၁၇,၂၀၂,၉၄၁	၁၇,၄၅၄,၀၉၈	၂၅၁,၁၅၇
၂	အစေ့ထုတ်ပြောင်း	၁,၃၇၅,၂၂၉	၁,၅၅၁,၄၆၇	၁၇၆,၂၃၈
၃	မတ်ပဲ	၂,၃၁၈,၂၁၁	၂,၆၀၃,၇၅၅	၂၈၅,၅၄၄
၄	ပဲတီစိမ်း	၂,၈၄၉,၉၆၇	၃,၂၄၇,၈၀၆	၃၈၇,၈၃၉
၅	ပဲစင်းငုံ	၁,၀၆၇,၂၀၉	၁,၁၄၁,၅၉၉	၇၄,၃၉၀
၆	မြေပဲ	၂,၈၁၈,၇၈၃	၃,၂၆၇,၅၃၇	၄၄၈,၇၅၄
၇	နှမ်း	၃,၇၉၉,၉၄၈	၃,၈၀၂,၂၇၉	၂,၃၃၁
၈	နေကြာ	၅၉၂,၂၀၆	၁,၀၇၀,၆၁၅	၄၇၈,၄၀၉
၉	ဝါ	၃၈၉,၉၇၀	၅၄၅,၃၆၁	၁၅၅,၃၉၁
၁၀	ကြဲ	၇၄၁,၉၅၈	၇၆၆,၄၉၂	၂၄,၅၃၄
၁၁	ကြက်သွန်ဖြူ	၆၉,၅၄၁	၇၆,၀၇၈	၆,၅၃၇
၁၂	ကြက်သွန်နီ	၁၈၇,၃၈၅	၁၉၇,၂၁၃	၉,၈၂၈
၁၃	အာလူး	၇၄,၈၉၀	၆၇,၈၉၇	-၆,၆၉၃
၁၄	သရက်	၂၆၅,၈၀၃	၂၇၂,၈၁၅	၇,၀၁၂
၁၅	ဒူးရင်း	၂၄,၀၅၉	၂၄,၀၄၄	-၁၅
၁၆	စပျစ်	၄,၄၆၂	၄,၄၇၄	၁၂
၁၇	ကော်ဖီ	၅၀,၂၄၈	၆၃,၂၂၆	၁၂,၉၇၈
	သီးနှံ(၆၁)မျိုး ပြည်ထောင်စုချုပ်	၄၈,၃၂၂,၆၂၇	၅၂,၃၃၆,၆၄၂	၃,၈၁၄,၀၁၅

စိုက်ပျိုးမွေးမြူရေးကဏ္ဍ ဖွံ့ဖြိုးတိုးတက်ရေးကို နိုင်ငံတော်အကြီးအကဲကိုယ်တိုင် တိုင်းဒေသကြီးနှင့် ပြည်နယ်များသို့ သွားရောက်စစ်ဆေးကြည့်ရှုပြီး လိုအပ်သည်များ လမ်းညွှန်ခဲ့သည့်အတွက် တစ်နှစ်ထက်တစ်နှစ် ပိုမိုတိုးတက်ထုတ်လုပ်နိုင်ခြင်းဖြစ်သည်။ ဤသို့ဆောင်ရွက်ခြင်းအားဖြင့် အမျိုးသားရေးရည်မှန်းချက်ကို အောင်မြင်စွာ ဆောင်ရွက်ခဲ့နိုင်ကြောင်း လေ့လာတွေ့ရှိရသည်။

စဉ်ဆက်မပြတ် ဆောင်ရွက်ရမည့်ဆောင်ပုဒ် သုံးခု

နိုင်ငံတော်စီမံအုပ်ချုပ်ရေးကောင်စီလက်ထက် ပြီးနောက် ဖွဲ့စည်းခဲ့သော နိုင်ငံတော်လုံခြုံရေးနှင့် အေးချမ်းသာယာရေးကော်မရှင်လက်ထက်တွင်လည်း နိုင်ငံတော်စည်ဆက်မပြတ် ဖွံ့ဖြိုးတိုးတက်ရေးအတွက် နိုင်ငံတော်ယာယီသမ္မတ နိုင်ငံတော်လုံခြုံရေးနှင့် အေးချမ်းသာယာရေးကော်မရှင်ဥက္ကဋ္ဌ ဗိုလ်ချုပ်မျိုးကြီး မင်းအောင်လှိုင်ကိုယ်တိုင်က **"နိုင်ငံတော်ရွှေသီးဖို့ ကုန်ထုတ်လုပ်မှု အားပေးစို့"၊ "နိုင်ငံတော်ဖွံ့ဖြိုးဖို့ ပညာရေးကို အားပေးစို့"၊ "နိုင်ငံတော်သာယာဖို့ သဘာဝပတ်ဝန်းကျင် ထိန်းကြစို့"** ဟူသော ဆောင်ပုဒ်သုံးခု ချမှတ်ပေးခဲ့သည်။ **"ရွှေ၊ ဖွံ့၊ သာ"** ဟု အတိုကောက်မှတ်ယူနိုင်ပါသည်။

စိုက်ပျိုးမွေးမြူရေးကဏ္ဍ ဖွံ့ဖြိုးတိုးတက်ရေးကို နိုင်ငံတော်အကြီးအကဲကိုယ်တိုင် တိုင်းဒေသကြီးနှင့် ပြည်နယ်များသို့ သွားရောက်စစ်ဆေးကြည့်ရှုပြီး လိုအပ်သည်များ လမ်းညွှန်ခဲ့သည့်အတွက် တစ်နှစ်ထက်တစ်နှစ် ပိုမိုတိုးတက်ထုတ်လုပ်နိုင်ခြင်းဖြစ်သည်။ ဤသို့ဆောင်ရွက်ခြင်းအားဖြင့် အမျိုးသားရေးရည်မှန်းချက်ကို အောင်မြင်စွာ ဆောင်ရွက်ခဲ့နိုင်ကြောင်း လေ့လာတွေ့ရှိရသည်။

ဆောင်ရွက်ရမည့်ဆောင်ပုဒ် သုံးခု

စီးပွားရေးမောင်းနှင်အား ကောင်းမွန်မှသာ ကျန်ရှိသည့် ကာကွယ်ရေးမောင်နှင်အားကဏ္ဍနှင့် နိုင်ငံရေးမောင်းနှင်အားကဏ္ဍ အဆင်ပြေမည်ဖြစ်သည်။ စီးပွားရေးအင်အားတောင့်တင်းနေစေရန်အတွက် မိမိနိုင်ငံ၏ အဓိကစီးပွားရေးဖြစ်သော စိုက်ပျိုးရေးနှင့် မွေးမြူရေးကို အောင်မြင်စွာ ဖြစ်ထွန်းအောင် ဆောင်ရွက်ကြရမည်။ ထိုမှတစ်ဆင့် Agro-based Industry ဖြစ်မြောက်အောင် လည်းဆောင်ရွက်ကြရမည်။ စိုက်ပျိုးရေးနှင့် မွေးမြူရေးအပါအဝင် ဒေသထွက်ကုန်ကြမ်းများကို အသုံးပြုကာ MSME လုပ်ငန်းများကိုလည်း အောင်မြင်အောင် ဆောင်ရွက်ကြရန် နိုင်ငံတော်အစိုးရက ဘက်စုံကဏ္ဍစုံမှ ပံ့ပိုးပေးလျက်ရှိပါသည်။ အရည်အသွေးမြင့် ပြည်တွင်းထွက်ကုန်များကို ပြည်ပသို့တင်ပို့နိုင်ရေးအတွက် အခွင့်အလမ်းများကိုလည်း အစိုးရက ချိတ်ဆက်ဆောင်ရွက်ပေးလျက်ရှိသည်။ ထို့ကြောင့် **"နိုင်ငံတော်ရွှေသီးဖို့ ကုန်ထုတ်လုပ်မှု အားပေးစို့"** ဟူသောဆောင်ပုဒ်ကို ပထမဆုံးဆောင်ပုဒ်အဖြစ် သတ်မှတ်ပေးထားသည်။

နိုင်ငံတော်ဖွံ့ဖြိုးတိုးတက်ဖို့ဆိုလျှင် ပညာတတ်လူသားအရင်းအမြစ်ပေါများနေရမည်။ နိုင်ငံတော်အစိုးရအနေဖြင့် ပညာရေးနှင့်ပတ်သက်လာလျှင် ဘက်စုံပညာရေးစနစ်ကို ကျင့်သုံးသည်။ အခြေခံပညာ အလယ်တန်းအောင်မြင်သည်နှင့် စိုက်ပျိုးရေး၊ မွေးမြူရေးနှင့် စက်မှု စသည့် အသက်မွေးဝမ်းကျောင်းပညာ သင်ယူနိုင်ရေးလမ်းကြောင်းကို သင်ယူခွင့်ရရှိအောင် စီမံပေးထားသည်။ ခရိုင် ၈၈ ခုတွင် စိုက်ပျိုးရေး၊ မွေးမြူရေး၊ စက်မှုအထက်တန်းကျောင်း ၈၉ ကျောင်း ဖွင့်လှစ်ပေးထားပြီးဖြစ်သည်။ ထိုမှတစ်ဆင့် သက်ဆိုင်ရာတွဲ့အသီးသီး ရရှိစေရန် ဆက်လက်ကြိုးစားကြရမည်ဖြစ်သည်။ ယခင်က စိုက်ပျိုးရေးနှင့် မွေးမြူရေးတက္ကသိုလ်ကို နေပြည်တော်ရေဆင်းတွင်သာရှိခဲ့သည်။ ယခုအခါ ဧရာဝတီတိုင်းဒေသကြီး မအူပင်ဖြို့တွင် စိုက်ပျိုးရေးနှင့် မွေးမြူရေးတက္ကသိုလ်တစ်ခုကို ထပ်မံဖွင့်လှစ်နေပြီဖြစ်သည်။

ထို့အတူ ကွန်ပျူတာနှင့် နည်းပညာများကို ပေါင်းစပ်သင်ကြားပေးသည့် Polytechnic University ရှစ်ခုကို ဖွင့်လှစ်ထားပြီးဖြစ်သည်။ မြန်မာနိုင်ငံ၏ ဖြို့တော် နေပြည်တော်တွင် Naypyitaw State Academy ကို ၂၀၂၂ ခုနှစ် နိုဝင်ဘာလ ၉ ရက်က တည်ထောင်ဖွင့်လှစ်ခဲ့သည်။ ယခုအခါ သုံးနှစ်ပြည့်မြောက်ပြီးဖြစ်၍ စည်းစားတွေးခေါ်ဖန်တီးမှုကို အားပေးသော၊ အရည်အသွေးပြည့်ဝသော သင်ကြားသင်ယူလေ့ကျင့်မှုများမှ တစ်ဆင့် အသုံးချသုတေသနနှင့် တီထွင်ဆန်းသစ်မှုကို အားပေးသည့် အဆင့်မြင့်ပညာရပ်များကို သင်ယူရာ ထိပ်တန်းတက္ကသိုလ်ဖြစ်လာစေရန် ဦးတည်ချက်ဖြင့် ဖွင့်လှစ်ခဲ့ခြင်းဖြစ်သည်။ ပညာရေးသည် ဖွံ့ဖြိုးတိုးတက်မှုမှန်သမျှ၏ အဓိကအုတ်ဖြစ်ဖြစ်သည်။ ထို့ကြောင့် **"နိုင်ငံတော်ဖွံ့ဖြိုးဖို့ ပညာရေးကို အားပေးစို့"** ဟူသော ဒုတိယဆောင်ပုဒ်ကို ချမှတ်ခြင်းဖြစ်သည်။

လူတိုင်းသည် ခိုင်မာလုပသောခြစ်ညှိုးရိုးနှင့် အိမ်ကြီးအိမ်ကောင်းတွင် နေထိုင်လိုကြသည်။ ထို့အတူ ပတ်ဝန်းကျင်သန့်ရှင်းကောင်းမွန်ခြင်းကို နှစ်သက်သည်။ ဖွံ့ဖြိုးတိုးတက်နေသော နိုင်ငံများရှိ အဆောက်အအုံများနှင့် လမ်းများကို မြင်တွေ့ရသည်မှာ မြင်ကွင်းကောင်းလှသည်။ ကားလမ်းများ၊ ရထားလမ်းများ၏ သဘာဝပတ်ဝန်းကျင်မှာလည်း သာယာငေးမောဖွယ်ဖြစ်သည်။ မြန်မာနိုင်ငံတွင် နေပြည်တော်ဖြို့တော်ကဲ့သို့ အခြားသောဖြို့များတွင်လည်း သဘာဝပတ်ဝန်းကျင် သာယာလှပစေချင်သည်။ သစ်ပင်များစိုက်ပျိုးခြင်း၊ အမှိုက်များ စနစ်တကျ စွန့်ပစ်ခြင်းနှင့် သဘာဝပတ်ဝန်းကျင်ကို ညစ်ညမ်းစေမည့် အခိုးအငွေ့များကင်းစင်ခြင်း တို့သည် သဘာဝပတ်ဝန်းကျင်ကို ကောင်းမွန်အောင် ထိန်းသိမ်းခြင်းဖြစ်သည်။ သဘာဝပတ်ဝန်းကျင်ကို ကောင်းမွန်စွာ ထိန်းသိမ်းခြင်းအားဖြင့် လေကောင်းလေသန့်ရရှိပြီး ကျန်းမာရေးကို ကောင်းမွန်စေသည်။ မြေပေါ်မြေအောက်၊ ရေပေါ်ရေအောက်သယံဇာတများကို တရားလွန်ထုတ်ယူသုံးစွဲခြင်းသည် သဘာဝပတ်ဝန်းကျင် ပျက်စီးနိုင်သဖြင့် အလွန်အကျွံ ထုတ်ယူသုံးစွဲခြင်းတို့ကိုလည်း ရှောင်ကြဉ်ကြရမည်။ ထို့ကြောင့် **"နိုင်ငံတော်သာယာဖို့ သဘာဝပတ်ဝန်းကျင် ထိန်းကြစို့"** ဟူသော တတိယဆောင်ပုဒ်ကို ချမှတ်ခြင်းဖြစ်သည်။

ဤဆောင်ပုဒ်သုံးခုမှာ နိုင်ငံတော်တွင် မည်သည့်အစိုးရ တာဝန်ယူသည်ဖြစ်စေ မလွဲမသွေ ဆောင်ရွက်ရမည့် ရည်မှန်းချက်များလည်းဖြစ်သည်။

တပ်မတော်သည် အဓိကတာဝန်ကြီးသုံးခု ဖြစ်သော ကာကွယ်ရေးတာဝန်၊ လေ့ကျင့်ရေးတာဝန်၊ ပြည်သူ့အကျိုးပြုလုပ်ငန်းတာဝန်တို့ကို ကျေပွန်စွာထမ်းဆောင်နိုင်ရန်အတွက် "လေ့လာ၊ လေ့ကျင့်၊ လိုက်နာ" ဟူသော ဆောင်ပုဒ်နှင့်အညီ ကျင့်ကြံနေထိုင် ဆောင်ရွက်လျက်ရှိပါသည်။ ထိုကဲ့သို့ အခြေခံကောင်းများရှိခြင်းကြောင့် နိုင်ငံတော်တာဝန်ကို ဦးဆောင်ရသည့်အခါ တွင်လည်း နိုင်ငံတော်အတွက် အမှန်တကယ် လိုအပ်သော၊ အချိန်အခါမရွေး လိုအပ်သော ရည်မှန်းချက်များ၊ ဆောင်ပုဒ်များ ချမှတ်ကာ အောင်မြင်တိုးတက်အောင် ဆောင်ရွက်နိုင်ခြင်းဖြစ်ပါသည်။ စိတ်ဓာတ်ခိုင်မာမှုနှင့် ဓွဲသတ္တိပြည့်ဝမှု၊ လေ့ကျင့်သားပြည့်ဝမှု၊ သန့်ရှင်းနန်စိတ်ဖြင့် ရည်မှန်းချက် ပြီးမြောက်အောင် ဆောင်ရွက်မှုတို့ကြောင့် ဖြစ်သည်။

ထိုအောင်မြင်မှုများမှာ မျက်စိဖြင့် မြင်နိုင်သောအရာများဖြစ်သည်။ အမှန်ကိုအမှန်အတိုင်း မြင်အောင်ကြည့်တတ်ကြရမည်ဖြစ်သည်။ အခက်အခဲမျိုးစုံကို ရင်ဆိုင်ကျော်လွှားကာ နိုင်ငံတော်ကို ပိုမိုဖွံ့ဖြိုးတိုးတက်အောင် ဆောင်ရွက်ပေးခြင်းဖြစ်သည်။ နိုင်ငံတော်အစိုးရ၊ တပ်မတော်၏ ဆောင်ရွက်ချက်များ၊ အောင်မြင်မှုများကို ထင်ရှားစွာ မြင်တွေ့နေရသည့်အတွက် **"လေ့လာ၊ လေ့ကျင့်၊ လိုက်နာ"ခြင်းမှအစတည် "ရွှေ၊ ဖွံ့၊ သာစေမည် တို့ တိုင်းပြည်"**သို့ ရောက်ရှိအောင် ပို့ဆောင်ပေးလျက်ရှိသည်ကို ဂုဏ်ပြုအပ်ပါကြောင်း ရေးသားလိုက်ရပါသည်။ ။

ကရင်ပြည်နယ် မြဝတီမြို့နယ်အတွင်းရှိ KK Park အပိုင်း(၃) နယ်မြေရှိ အဆောက်အအုံများ

လူနေအဆောက်အအုံ လေးထပ် C 7 အား မြင်တွေ့ရစဉ်။

လူနေအဆောက်အအုံ လေးထပ် C 7 အား ဖောက်ခွဲရန် ယမ်း ၁၅၁ ကီလိုဂရမ်တပ်ဆင်နေစဉ်။

လူနေအဆောက်အအုံ လေးထပ် C 12 အား စနစ်တကျ ဖောက်ခွဲဖျက်ဆီးပြီး မြင်တွေ့ရစဉ်။

လူနေအဆောက်အအုံ ငါးထပ် C 18 အား မြင်တွေ့ရစဉ်။

လူနေအဆောက်အအုံ ငါးထပ် C 18 အား ဖောက်ခွဲဖျက်ဆီးရန် ယမ်း ၁၆၀ ကီလိုဂရမ်တပ်ဆင်နေစဉ်။

လူနေအဆောက်အအုံ ငါးထပ်တိုက် အမှတ် C 18 အား စနစ်တကျ ဖောက်ခွဲဖျက်ဆီးပြီး မြင်တွေ့ရစဉ်။

လူနေအဆောက်အအုံ ငါးထပ် C 13 အား မြင်တွေ့ရစဉ်။

လူနေအဆောက်အအုံ ငါးထပ် C 13 အား ဖောက်ခွဲဖျက်ဆီးရန် ယမ်း ၁၆၀ ကီလိုဂရမ်တပ်ဆင်နေစဉ်။

လူနေအဆောက်အအုံ ငါးထပ်တိုက် အမှတ် C 13 အား စနစ်တကျ ဖောက်ခွဲဖျက်ဆီးပြီး မြင်တွေ့ရစဉ်။

ယန္တရားဖြင့် ဖြိုဖျက်မည့် သုံးထပ်လူနေအဆောက်အအုံများအား မြင်တွေ့ရစဉ်။

KK Park အတွင်း ယန္တရားဖြင့် ဖြိုဖျက်မည့် သုံးထပ်လူနေအဆောက်အအုံများ ဖြိုချဖျက်ဆီးနေစဉ်။

K K Park အတွင်း ယန္တရားဖြင့်ဖြိုဖျက်မည့် သုံးထပ်/နှစ်ထပ် လူနေအဆောက်အအုံများ ဖြိုချဖျက်ဆီးပြီး မြင်တွေ့ရစဉ်။

■ *ကျောပိုးမှ*

ကျူးလွန်ရာတွင် အသုံးပြုခဲ့သည့် အဆောက်အအုံများကို အပိုင်း(၃) ပိုင်းခွဲ၍ ဖြိုချဖျက်ဆီးခြင်းများ ဆောင်ရွက်လျက်ရှိရာ အပိုင်း (၁) နယ်မြေအတွင်းရှိ အဆောက်အအုံ ၁၄၈ လုံးကို အားလုံးဖြိုချဖျက်ဆီး ပြီးစီးပြီဖြစ်ကြောင်း သိရှိရသည်။ ထို့နောက် အပိုင်း (၃) နယ်မြေ အတွင်းရှိ အဆောက်အအုံများကို နိုဝင်ဘာ ၁၇ ရက်မှ စတင်၍ ဖြိုချ ဖျက်ဆီးလျက်ရှိရာ ယနေ့တွင် တရားမဝင် အဆောက်အအုံ ၁၁ လုံးကို ထပ်မံဖြိုချဖျက်ဆီးခဲ့ သဖြင့် အပိုင်း (၃)နယ်မြေအတွင်း ရှိအဆောက်အအုံ ၄၂၅ လုံးအနက် ယနေ့အထိ အလုံး ၈၀ ဖြိုချ ဖျက်ဆီးခဲ့ကြောင်းနှင့် KK Park နယ်မြေအတွင်းရှိ တရားမဝင် အဆောက်အအုံ စုစုပေါင်း ၆၃၅ လုံးအနက် ၂၂၈ လုံးကို ဖြိုချ ဖျက်ဆီးပြီးဖြစ်ကြောင်း သိရှိရ သည်။

အလားတူ ရွှေကုက္ကိုလ်နယ်မြေ အတွင်း၌လည်း ရှင်းလင်း ဖော်ထုတ်မှုများကို နိုဝင်ဘာ ၁၈ ရက်က စတင်ဆောင်ရွက်ခဲ့ပြီး ယနေ့ ၇ရက်မြောက်နေ့တွင်လည်း ရွှေကုက္ကိုလ်နယ်မြေအတွင်းရှိ ၁၇ ထပ်အဆောက်အအုံတစ်လုံး၊ ခုနစ် ထပ်အဆောက်အအုံ လေးလုံး၊ ၁၃ ထပ်အဆောက်အအုံ တစ်လုံး နှင့် ခြောက်ထပ်အဆောက်အအုံ လေးလုံးတို့ကို ထပ်မံစစ်ဆေး ခဲ့ရာ အွန်လိုင်းလိမ်လည်မှုနှင့် လောင်းကစားမှု လုပ်ငန်းများ လုပ်ကိုင်နေသူများကို တွေ့ရှိရ ခြင်းမရှိဘဲ starlink ဗန်းတစ်လုံး၊ Router တစ်လုံးနှင့် ကွန်ပျူတာ မျိုးစုံ ၂၀၅ လုံးတို့ကို စိစစ်တွေ့ရှိ ခဲ့ပြီး ဖော်ထုတ်ရှင်းလင်းခြင်း များကို ဆက်လက်ဆောင်ရွက် လျက်ရှိကြောင်း သိရှိရသည်။

ထို့ပြင် ထိုင်းနိုင်ငံအပါအဝင် အိမ်နီးချင်းနိုင်ငံအချို့ကို တစ်ဆင့် ခံဖြတ်သန်း၍ ရွှေကုက္ကိုလ်နယ်မြေ အတွင်း၌ အွန်လိုင်းလိမ်လည်မှု နှင့် လောင်းကစားမှုများ ကျူးလွန် ခဲ့ပြီး ထွက်ပြေးတိမ်းရှောင် ပုန်းအောင်း နေထိုင်လျက်ရှိကြ သည့် တရုတ်နိုင်ငံသား ၈၁ ဦး၊ ဗီယက်နမ်နိုင်ငံသား ၁၃ ဦး၊ အီဆီ ယိုးပီးယားနိုင်ငံသားနှစ်ဦး၊ အိန္ဒိယ နိုင်ငံသားနှစ်ဦး၊ ပါကစ္စတန်နိုင်ငံ သားတစ်ဦးနှင့် တရုတ်(တိုင်ပေ) မှ နှစ်ဦး စုစုပေါင်း ၁၀၁ ဦးတို့ကို ယနေ့တွင် ထပ်မံစစ်ဆေး ဖော်ထုတ်ဖမ်းဆီးထိန်းသိမ်းနိုင်ခဲ့ သည်။ ထို့ကြောင့် ရွှေကုက္ကိုလ် နယ်မြေအတွင်း စုစုပေါင်း ဖော် ထုတ်ရှင်းလင်းမှုများအရ ယနေ့ အထိ မြန်မာနိုင်ငံအတွင်းသို့ တရားမဝင် ဝင်ရောက်နေထိုင် သည့် ပြည်ပနိုင်ငံသား စုစုပေါင်း ၁၈၄၇ ဦးနှင့် အွန်လိုင်းလိမ်လည် လောင်းကစားမှု ကျူးလွန်ရာတွင် အသုံးပြုသည့် ကွန်ပျူတာ ၃၀၉၈ လုံး၊ မိုဘိုင်းဖုန်း ၂၁၇၅၊ starlink ဗန်း ၁၀၂ လုံး၊ Router ၂၂ လုံးနှင့် လုပ်ငန်းသုံးပစ္စည်း အများအပြား ကို စိစစ်တွေ့ရှိ ဖမ်းဆီးရမိခဲ့ပြီး သိမ်းဆည်းရမိ ပစ္စည်းများအား စနစ်တကျ ဖျက်ဆီးရှင်းလင်းခဲ့ ကြောင်းနှင့် ဖော်ထုတ် ရှင်းလင်း ခြင်းများကို ဆက်လက်ဆောင် ရွက်သွားမည်ဖြစ်ကြောင်း သိရှိ ရသည်။

စာမျက်နှာ ၉ သို့

ကရင်ပြည်နယ် မြဝတီမြို့နယ် ရွှေကုက္ကိုလ်နယ်မြေအတွင်း တရားမဝင်နိုင်ငံခြားသားများ ဖမ်းဆီးစစ်ဆေးမှုမှတ်တမ်း(၂၄.၁၁.၂၀၂၅)

တရားမဝင် နိုင်ငံခြားသားများထားရှိသည့် ခုနစ်ထပ်တိုက် အဆောက်အအုံအား ဝင်ရောက်ရှင်းလင်းနေစဉ်။

တရားမဝင် နိုင်ငံခြားသားများထားရှိသည့် ၁၃ ထပ်တိုက် အဆောက်အအုံအား ဝင်ရောက်ရှင်းလင်းနေစဉ်။

တရားမဝင် နိုင်ငံခြားသားများထားရှိသည့် ၁၃ ထပ်တိုက် အဆောက်အအုံအား ဝင်ရောက်ရှင်းလင်းနေစဉ်။

တရားမဝင် နိုင်ငံခြားသားများထားရှိသည့် ခုနစ်ထပ်တိုက် KTV အဆောက်အအုံအား ဝင်ရောက်ရှင်းလင်းနေစဉ်။

ရွှေကုက္ကိုလ်နယ်မြေအတွင်း တရားမဝင်နိုင်ငံခြားသား ၁၀၁ ဦးအား ဖမ်းဆီးရရှိမှုကို တွေ့ရစဉ်။

စာမျက်နှာ ၈ မှ

ထိုသို့ ဖော်ထုတ်ထိန်းသိမ်းနိုင်ခဲ့သည့် ပြည်ပနိုင်ငံသားများကို မြဝတီမြို့နယ် ပူလွဲပူကျေးရွာအုပ်စု ရွှေကုက္ကိုလ်မြိုင်ကျေးရွာအတွင်း လုံထင်းဝင်းရှိ အဆောက်အအုံ၌ ထိန်းသိမ်းထားရှိပြီး တရားမဝင် ပြည်ပနိုင်ငံသား စစ်ဆေးရေးအဖွဲ့မှ စစ်ဆေးခဲ့ရာ ပြည်ပနိုင်ငံသား ၂၀၀ ကို စစ်ဆေးနိုင်ခဲ့ပြီး သက်ဆိုင်ရာနိုင်ငံများသို့ အမြန်ဆုံး ပြန်လည်လွှဲပြောင်းပေးနိုင်ရေးအတွက် ဌာနဆိုင်ရာ ပူးပေါင်းအဖွဲ့များ၏ လိုအပ်သည့် ကိုယ်ရေးအချက်အလက်များနှင့် မှတ်တမ်းများ စာရင်းကောက်ယူခြင်းလုပ်ငန်းများ ဆောင်ရွက်ပေးလျက်ရှိသည်။

၂၀၂၅ ခုနှစ် ဇန်နဝါရီ ၃၀ ရက်မှ နိုဝင်ဘာ ၂၄ ရက်အထိ မြန်မာနိုင်ငံအတွင်းသို့ တရားမဝင် ဝင်ရောက်လာသည့် ပြည်ပနိုင်ငံသား စုစုပေါင်း ၁၂၆၈၇ ဦး ထိန်းသိမ်းနိုင်ခဲ့ကာ ၁၂၄၄၃ ဦးကို ပြည်နှင်နိုင်ရေး စစ်ဆေးခဲ့ပြီး ၎င်းတို့အနက်မှ ၉၉၇၈ ဦးကို ထိုင်းနိုင်ငံမှတစ်ဆင့် သက်ဆိုင်ရာနိုင်ငံများသို့ ဥပဒေလုပ်ထုံးလုပ်နည်းများနှင့်အညီ စနစ်တကျ ပြည်နှင်လွှဲပြောင်းပေးခဲ့ပြီး ဖြစ်ကြောင်း၊ ကျန်ရှိသည့် ပြည်ပနိုင်ငံသား ၂၇၀၉ ဦးကို သက်ဆိုင်ရာ နိုင်ငံများသို့ လွှဲပြောင်းပေးရန် အသင့်ဖြစ်နေပြီ ဖြစ်ကြောင်းနှင့် ၎င်းတို့ကို ကောင်းမွန်စွာ ထိန်းသိမ်းစောင့်ရှောက် ထားရှိကြောင်း သိရှိရသည်။

နိုင်ငံတော်အစိုးရ အနေဖြင့် အွန်လိုင်းလိမ်လည် လောင်းကစားမှု ကျူးလွန်မှုများကို အမျိုးသားရေးတာဝန် တစ်ရပ် အဖြစ်ခံယူကာ မြန်မာနိုင်ငံအတွင်း လုံးဝအခြေမပြိုနိုင်ရေး ပြည်တွင်း အင်အားစုများအပြင် အိမ်နီးချင်းနိုင်ငံ အစိုးရများနှင့်လည်း ပေါင်းစပ်ညှိနှိုင်း၍ ဆက်လက် ဆောင်ရွက်သွားမည်ဖြစ်ကြောင်း သတင်းရရှိသည်။ **သတင်းစဉ်**

ထားဝယ်ခရိုင်ပြည်သူ့စာကြည့်တိုက်အတွက် စာအုပ်များလှူဒါန်း

ထားဝယ် နိုဝင်ဘာ ၂၄

တနင်္သာရီတိုင်းဒေသကြီး ထားဝယ်ခရိုင် ပြန်ကြားရေးနှင့် ပြည်သူ့ဆက်ဆံရေးဦးစီးဌာန ပြည်သူ့စာကြည့်တိုက်အတွက် မြန်မာ့ဆက်သွယ်ရေးလုပ်ငန်း MPT က စာဆိုတော်နေ့ အထိမ်းအမှတ် စာအုပ်များ လှူဒါန်းပွဲအခမ်းအနားကို ယမန်နေ့မွန်းလွဲပိုင်းက ခရိုင် လူထုအခြေပြုဗဟိုဌာနခွဲ ကျင်းပသည်။

အခမ်းအနားတွင် တိုင်းဒေသကြီး မြန်မာ့ဆက်သွယ်ရေးလုပ်ငန်း တိုင်းဒေသကြီး မန်နေဂျာ ဦးဇော်နိုင်လင်းက စာဆိုတော်နေ့၌ မြန်မာ့ဆက်သွယ်ရေးလုပ်ငန်း MPT ရုံးများတွင် စာဆိုတော်နေ့ အထိမ်းအမှတ်အဖြစ် MPT ဝန်ထမ်းများ စုပေါင်း၍ စာအုပ်များ စုပေါင်းလှူဒါန်းပွဲ ကျင်းပလျက်ရှိကြောင်း၊ အများပြည်သူများအကြားတွင် စာပေဖတ်ရှုခြင်း အလေ့အထများ တိုးတက်လာစေရန်၊ လူငယ်များ အကြားတွင် စာဖတ်ရှိန်မြှင့်တင်နိုင်စေရန်၊ စာအုပ်စာပေများ အတူတကွ စုပေါင်းလှူဒါန်းခြင်းမှ တစ်ဆင့် ပူးပေါင်းဆောင်ရွက်မှု ဓလေ့များ တိုးတက်လာစေရန် ရည်ရွယ်၍ ဆောင်ရွက်ခြင်း ဖြစ်ကြောင်း ပြောကြားသည်။

ထို့နောက် တိုင်းဒေသကြီး မန်နေဂျာ ဦးဇော်နိုင်လင်းက ထားဝယ်ခရိုင် ပြည်သူ့စာကြည့်တိုက်အတွက် စာအုပ် ၂၃၇ အုပ်အား ပေးအပ်လှူဒါန်းရာ တိုင်းဒေသကြီး ပြန်ကြားရေးနှင့် ပြည်သူ့ဆက်ဆံရေး ဦးစီးမှူး ဒေါ်ယဉ်ယဉ်နုက လက်ခံရယူပြီး ဂုဏ်ပြုမှတ်တမ်းလွှာ ပြန်လည်ပေးအပ်ခဲ့ကြောင်း သိရသည်။

ငွေဇင်ယော်(ထားဝယ်)

ပညာရေးကိုဗဟိုပြုသော ဖွံ့ဖြိုးရေးမူဝါဒများဖြင့် အနာဂတ်နိုင်ငံတော်ကို ခိုင်မာစွာတည်ဆောက်

▲ ဒေါက်တာပေါင်ရှင့်ကမ်း ▲

❒ ပညာရေးဆိုသည်မှာ စာဖတ်ခြင်း၊ ရေးသားခြင်း၊ ဂဏန်းတွက်ခြင်းမျှ သာမက ဘဝတစ်သက်တာ သင်ယူလေ့လာမှု၊ ပြဿနာဖြေရှင်း နိုင်စွမ်း၊ အကြောင်းအရာများကို ဝေဖန်ပိုင်းခြားစဉ်းစားတတ်သော စွမ်းရည်များကိုပါ ပိုင်ဆိုင်စေရန် ပုံဖော်ပေးခြင်းဖြစ်သည်။ ခေတ်မီ ဖွံ့ဖြိုးသော နိုင်ငံများသည် ၎င်းတို့၏ ပညာရေးစနစ်ကို ရင်းနှီးမြှုပ်နှံခြင်းဖြင့် နိုင်ငံသားတိုင်း၏ ဉာဏ်ပညာစွမ်းအားကို အများဆုံး ဖော်ထုတ်နိုင်ခဲ့ကြသည်။ ထို့ကြောင့် နိုင်ငံတော်၏ ဖွံ့ဖြိုးရေးလမ်းစဉ်သည် ပညာရေးမြှင့်တင်မှုသာ ဖြစ်သည်မှာ မလွဲကေန် အမှန်စင်စစ်သာဖြစ်

နိုင်ငံတစ်နိုင်ငံ၏ ဖွံ့ဖြိုးတိုးတက်မှုကို နိုင်ငံ၏ စီးပွားရေး၊ နည်းပညာ၊ လူမှုရေးအဆင့်အတန်း အစရှိသည့် အချက်များဖြင့် ရှုမြင်သုံးသပ်နိုင်ပါသည်။ အဆိုပါ အချက်များသည် သမိုင်းအစဉ်အလာတစ်လျှောက် စိမ်ခန့်ခွဲမှုအချုပ်အခြာ၊ စီးပွားရေး၊ လူမှုရေး၊ နည်းပညာဆိုင်ရာ ဖွံ့ဖြိုးတိုးတက်မှုများရရှိနိုင်ရန် နိုင်ငံအတွင်း နေထိုင်လျက်ရှိသော လူမျိုးပေါင်းစုံ၊ လူတစ်ဦးချင်းစီနှင့် လူမှုအဖွဲ့အစည်းများ၏ တွေးခေါ်မြော်မြင်မှု၊ ရှုမြင်သုံးသပ်မှု၊ လုပ်ကိုင်ဆောင်ရွက်မှုအပေါ် များစွာမူတည်ပါသည်။

ထိုတွေးခေါ်ရှုမြင်သုံးသပ်လုပ်ကိုင်ဆောင်ရွက်မှုတို့သည် နေထိုင်ဆင်းသက်လာသော လူမျိုးများ၏ယဉ်ကျေးမှု၊ ဘာသာရေးထုံးတမ်းစဉ်လာများအရ တစ်စိတ်တစ်ဒေသ မူတည်ကွဲပြားနိုင်သော်လည်း အခြေခံအုတ်ဖြစ်မှာ ပညာရေးစနစ်နှင့် လူ့ဘောင်အဖွဲ့အစည်းအတွင်း တွေးခေါ်မြော်မြင်မှု အားကောင်းသော ပညာတတ်များ မွေးမြူထုထောင်ခြင်းပင်ဖြစ်သည်။ ကမ္ဘာ့သမိုင်းတစ်လျှောက် ခေတ်မီဖွံ့ဖြိုးသော နိုင်ငံများအားလုံး၏ အောင်မြင်တိုးတက်မှုများကို သေချာစွာ ဆန်းစစ်ကြည့်လျှင် နိုင်မာသော ပညာရေးစနစ်ရှိသော နိုင်ငံများသာ စီးပွားရေး၊ နည်းပညာ၊ လူမှုရေးစသည့် နယ်ပယ်အသီးသီးတွင် ရေရှည်တည်တံ့သော ဖွံ့ဖြိုးတိုးတက်မှုကို ရရှိခဲ့ကြောင်း အထင်အရှားတွေ့မြင်နိုင်သည်။ ထို့ကြောင့် မြန်မာနိုင်ငံတော်ကြီး ဖွံ့ဖြိုးတိုးတက်ရန် ပညာရေးကို ပိုမိုအားပေးကြိုးပမ်းရန် ဦးစားပေးအလေးထားဆောင်ရွက်ရမည်ဖြစ်ပါသည်။

ပညာတတ် နိုင်ငံသားများ၏အခန်းကဏ္ဍသည် အလွန်အရေးကြီး

ပညာရေးဆိုင်ရာ ထိုးထွင်းသိမြင်မှုသည် ခေတ်မီဖွံ့ဖြိုးတိုးတက်သော နိုင်ငံနှင့် လူသားအရင်းအမြစ်ကိုမွေးထုတ်ပေးသော ပင်မချက်ကြေပင် ဖြစ်သည်။ သဘာဝပတ်ဝန်းကျင် ထိန်းသိမ်းရေးမှသည် နည်းပညာအသစ်များ တီထွင်ရေး၊ စီးပွားရေး ဖွံ့ဖြိုးတိုးတက်ရေးအထိ၊ လူမှုရေးပြဿနာများ ဖြေရှင်းရေးမှသည် ဒီမိုကရေစီစနစ် ခိုင်မာစေရေးအထိ နယ်ပယ်အားလုံးတွင် ပညာတတ်၊ အသိပညာရှိသော တွေးခေါ်မြော်မြင်မှုရှိသော နိုင်ငံသားများ၏ အခန်းကဏ္ဍသည် အလွန်အရေးကြီးပါသည်။

အရည်အချင်းပြည့်ဝသော လူငယ်များသည် နိုင်ငံ၏ အနာဂတ်ကို ပြောင်းလဲဖြင့်တင်နိုင်စွမ်းရှိပါသည်။ ပညာရေးသည် လူတစ်ဦးချင်းစီ၏ ဘဝအဆင့်အတန်းကို မြှင့်တင်ပေးရုံသာမက နိုင်ငံတစ်ခုလုံး၏ဖွံ့ဖြိုးမှုအဆင့်ကိုပါအဆုံးအဖြတ်ပေးနိုင်သော သော့ချက်ဖြစ်သည်။ ပညာရေးဆိုသည်မှာ အစိုးရတစ်ရပ်တည်း၏ တာဝန်သာမဟုတ်ဘဲ ပုဂ္ဂလိကကဏ္ဍ၊ ရပ်ရွာအသိုင်းအဝိုင်းများနှင့် မိဘအုပ်ထိန်းသူများသာမက ကာယကံရှင် မျိုးဆက်သစ်များကိုယ်တိုင် ပူးပေါင်းပါဝင်ရမည့် လုပ်ငန်းစဉ်ဖြစ်ပါသည်။ ထို့အပြင် လူအားလုံးသည်လည်း မွေးဖွားသည်မှ သေဆုံးသည်အထိ ကျောင်းပညာရေး၊ တက္ကသိုလ်ပညာရေး၊ လုပ်ငန်းခွင်ဆိုင်ရာ၊ သိပ္ပံနှင့် ဝိဇ္ဇာဘာသာရပ်ဆိုင်ရာပညာရပ်များ၊ လူမှုနယ်ပယ်ဆိုင်ရာ၊ အဖွဲ့အစည်းဆိုင်ရာပညာများကို မိမိနှင့် တကွ နိုင်ငံနှင့်လူမျိုး ဖွံ့ဖြိုးတိုးတက်ရေးအတွက်ပါ စဉ်ဆက်မပြတ် လေ့လာသင်ယူ နေထိုင်သွားရမည် ဖြစ်ပါသည်။

ထို့ကြောင့်ပင် ပညာရေးဆိုသည်မှာ စာဖတ်ခြင်း၊ ရေးသားခြင်း၊ ဂဏန်းတွက်ခြင်းမျှသာမက ဘဝတစ်သက်တာ သင်ယူလေ့လာမှု၊ ပြဿနာဖြေရှင်းနိုင်စွမ်း၊ အကြောင်းအရာများကို ဝေဖန်ပိုင်းခြားစဉ်းစားတတ်သော စွမ်းရည်များကိုပါ ပိုင်ဆိုင်စေရန် ပုံဖော်ပေးခြင်းဖြစ်သည်။ ခေတ်မီဖွံ့ဖြိုးသော နိုင်ငံများသည် ၎င်းတို့၏ ပညာရေးစနစ်ကို ရင်းနှီးမြှုပ်နှံခြင်းဖြင့် နိုင်ငံသားတိုင်း၏ ဉာဏ်ပညာစွမ်းအားကို အများဆုံး ဖော်ထုတ်နိုင်ခဲ့ကြသည်။ ထို့ကြောင့် နိုင်ငံတော်၏ ဖွံ့ဖြိုးရေးလမ်းစဉ်သည် ပညာရေးမြှင့်တင်မှုသာ ဖြစ်သည်မှာ မလွဲကေန် အမှန်စင်စစ်သာ ဖြစ်ပါသည်။

ယနေ့ကမ္ဘာသည် ပညာရေးနှင့်ပတ်သက်၍ လေ့လာသင်ယူမှုများကို လွယ်လင့်တကူ ရှာဖွေလေ့လာနိုင်ပြီး လေ့လာသင်ယူမှု အားကောင်းလျှင် အားကောင်းသလောက် ရရှိနိုင်သော နည်းပညာ ဒစ်ဂျစ်တယ်ခေတ်သို့ ရောက်ရှိနေပြီဖြစ်ပါသည်။ ထို့အပြင် ဉာဏ်ရည်တု၊ အင်တာနက်အခြေပြု လုပ်ငန်းများ၊ ဒေတာသိပ္ပံစသည့် နယ်ပယ်သစ်များတွင် ကျွမ်းကျင်သူများ လိုအပ်လျက်ရှိပါသည်။ ထို့အပြင် သဘာဝပတ်ဝန်းကျင်နှင့် လူမှုပတ်ဝန်းကျင်ဆိုင်ရာ စိန်ခေါ်မှုများလည်း ယနေ့ခေတ်တွင် လူသားတိုင်း ရင်ဆိုင်နေရသည်ကို အားလုံး သိမြင်ကြပြီးဖြစ်ပါသည်။

ဆရာများသည် နိုင်ငံ၏အနာဂတ်ကို ပုံဖော်သူများဖြစ်

တစ်ကိုယ်ရေ အသက်မွေးကျောင်းမှမှသည် စိုက်ပျိုးရေး၊ အုပ်ချုပ်ရေး၊ စီးပွားရေးဆိုင်ရာအဖွဲ့အစည်းများနှင့် ကဏ္ဍအလိုက် နေ့စဉ်စိန်ခေါ်မှုများကို ရင်ဆိုင်နိုင်ရန် ကျွန်ုပ်တို့၏ ပညာရေးစနစ်ကို ခေတ်နှင့်အညီ အဆက်မပြတ် ပြုပြင်ပြောင်းလဲပြီး စဉ်ဆက်မပြတ် သင်ယူမှုပတ်လမ်း (Lifelong Learning) ကို မြှင့်တင်ပေးရပါမည်။ အခြေခံပညာအဆင့်တွင် ကလေးငယ်တိုင်း အရည်အချင်းမပြတ် တက်ရောက်နိုင်ရေး၊ ဆရာ/ဆရာမများ၏ အရည်အသွေး မြင့်မားရေး၊ သင်ရိုးညွှန်းတမ်းများ ခေတ်မီရေးတို့ကို အာရုံစိုက်ရန် လိုအပ်သည်။ ဆရာများသည် နိုင်ငံ၏အနာဂတ်ကို ပုံဖော်သူများဖြစ်သည်ဟု ဆိုရိုးရှိရာ ၎င်းတို့၏ အရည်အသွေးကို မြှင့်တင်ခြင်းသည် ပညာရေးအရည်အသွေး တိုးတက်စေရန် အတွက် အဓိကသော့ချက်တစ်ခုပင် ဖြစ်ပါသည်။

တက္ကသိုလ်ပညာရေးသည် သုတေသနနှင့် ဆန်းသစ်တီထွင်မှုကို ဗဟိုပြုသင့်သည်။ ကျက်မှတ်ခြင်းများထက် ဝေဖန်ပိုင်းခြားတွေးခေါ်နိုင်စွမ်း၊ ပြဿနာဖြေရှင်းနိုင်စွမ်းနှင့် ဆန်းသစ်တီထွင်နိုင်စွမ်း ရှိစေရန်၊ လက်တွေ့နှင့်စာတွေ့ ပေါင်းစပ်ဆောင်ရွက်နိုင်ရန်၊ တွေးခေါ်မြော်မြင်မှုရှိရန်၊ ထိုးထွင်းသိမြင်မှုရှိရန်တို့ကို ပိုမိုအားပေးသင်ကြားပေးရမည်။ စက်မှုလက်မှုနှင့် သက်မွေးပညာရပ်ဆိုင်ရာ ပညာရေး (TVET) ကိုလည်း အထူးအလေးထားမြှင့်တင်ရန် လိုအပ်သည်။ သို့မှသာ နိုင်ငံတွင်း သက်မွေးပညာ အသေးစား၊ အငယ်စား၊ အလတ်စားလုပ်ငန်းများ ထူထောင်နိုင်ပြီး စျေးကွက်တွင်လိုအပ်သော ကျွမ်းကျင် လုပ်သားအင်အားကို မွေးထုတ်ပေးနိုင်မည်ဖြစ်သည်။

ပညာရေးနှင့် စီးပွားရေးကဏ္ဍအကြား ချိတ်ဆက်မှုများ ပိုမိုခိုင်မာစေရန်လိုအပ်ပြီး စက်မှုလုပ်ငန်းများ၏ လိုအပ်ချက်များနှင့် ကိုက်ညီသော သင်ရိုးညွှန်းတမ်းများ၊ ပေါင်းစပ်ဆောင်ရွက်နိုင်မည့် သင်ရိုးညွှန်းတမ်းများအပြင် ကြီးမားကျယ်ပြန့်လာသော လူမှုအဖွဲ့အစည်းများအတွက် အခွန်အခ၊ မူဝါဒ၊ ဥပဒေနှင့် နည်းဥပဒေများ ပြဋ္ဌာန်းဆောင်ရွက်နိုင်ရန်နှင့် လိုက်နာသိရှိနိုင်ရန်အတွက် ဥပဒေပညာရပ်များ၊ နိုင်ငံရေးသိပ္ပံပညာရပ်များကိုလည်း ထည့်သွင်းရေးဆွဲသင့်သည်။ နည်းပညာ ဒစ်ဂျစ်တယ်ခေတ်သို့ ရောက်ရှိလာသည်နှင့်အမျှ မီဒီယာဆိုင်ရာအသုံးပြုမှု၊ သတင်းအချက်အလက်ဆိုင်ရာ စိစစ်သုံးသပ်ရှုမြင်မှုတို့တွင်လည်း အတွေးအခေါ် အသိပညာမြှင့်တင်ပေးရန် လိုအပ်လျက်ရှိရာ ပညာရေးတွင် ထည့်သွင်းရေးဆွဲ ပညာပေးသင့်ပါသည်။

မိမိနိုင်ငံကို ကမ္ဘာ့ရင်ခွင်တွင် ဂုဏ်တင်နိုင်မည်

သို့မှသာ ကျွန်ုပ်တို့၏ နောင်လာနောက်သားများက ကမ္ဘာနှင့်ရင်ပေါင်တန်းနိုင်သော အသိပညာ၊ အတတ်ပညာများဖြင့် မိမိကိုယ်ကို မိမိနိုင်ငံကို ကမ္ဘာ့ရင်ခွင်တွင် ဂုဏ်တင်နိုင်မည်ဖြစ်သည်။ ပညာရေးသည် ဆင်းရဲနွမ်းပါးမှုကိုတိုက်ဖျက်ရန်၊ လူတန်းစားကွာဟချက်ကိုလျှော့ချရန်အထိရောက်ဆုံးသော လက်နက်ကြီးတစ်ခုလည်းဖြစ်သည်။ ပညာရေးသည် လူတစ်ဦးချင်းစီအား မိမိ၏ဘဝကို ပြန်လည်ပုံဖော်ခွင့်၊ လူမှုအသိုင်းအဝိုင်းအတွင်း တက်ကြွစွာပါဝင်ခွင့်နှင့် နိုင်ငံဖွံ့ဖြိုးရေးတွင် အကျိုးပြုခွင့်များကို ဖန်တီးပေးနိုင်သည်။ ထို့ကြောင့် **"နိုင်ငံတော်ဖွံ့ဖြိုးဖို့ ပညာရေးကိုအားပေးစို့"** ဟူသော ဆောင်ပုဒ်ကို လက်ကိုင်ပြုကာ ပညာရေးတိုးတက်ရေးအတွက် နိုင်ငံသားတိုင်း၊ အဖွဲ့အစည်းတိုင်းက မိမိတတ်စွမ်းသလို ပိုင်းဝန်းကြိုးပမ်းကြပါစို့။

ပညာရေးတွင် ရင်းနှီးမြှုပ်နှံခြင်းသည် ပညာရေးကို နိုင်ငံတော်၏ ဦးစားပေးကဏ္ဍအဖြစ်သတ်မှတ်

ပညာတတ်သော မျိုးဆက်သစ်လူငယ်များသည် မြန်မာ့အနာဂတ်ကို စီမံခန့်ခွဲမည့် ခေါင်းဆောင်ကောင်းများ၊ နိုင်ငံသားကောင်းများ ဖြစ်လာကြမည်မှာ မလွဲကေန်ပင် ဖြစ်ပေသည်။ ပညာရေးတွင် ရင်းနှီးမြှုပ်နှံခြင်းသည် နိုင်ငံ၏အနာဂတ်အတွက် အမြတ်အစွန်း အများဆုံး ရင်းနှီးမြှုပ်နှံမှုတစ်ခုဖြစ်ကြောင်း သတိရလျက် ပညာရေးကို နိုင်ငံတော်၏ ဦးစားပေးကဏ္ဍအဖြစ်သတ်မှတ်ကာ အားလုံးညီညွတ်စွာ အကောင်အထည်ဖော်ဆောင်ရွက်ကြရန် တိုက်တွန်းနှိုးဆော်အပ်ပါသည်။

ထို့အပြင် မြန်မာနိုင်ငံသည် လူဦးရေ၏ ကြီးမားသော အချိုးအစားတစ်ခုမှာ ကျေးလက်နေ လူတန်းစားများဖြစ်ပြီး လယ်ယာကဏ္ဍနှင့် အဓိက အသက်မွေးဝမ်းကျောင်း ပြုကြသူများဖြစ်ပါသည်။ စိုက်ပျိုးရေးကို အခြေခံသော နိုင်ငံဖြစ်သည့်အပြင် နိုင်ငံ့စားရေရိက္ခာဖူလုံရေးနှင့် ပြည်ပပို့ကုန်ရရှိရေး တို့အတွက်လည်း ဤကဏ္ဍသည် အလွန်အရေးကြီးပါသည်။ သို့ရာတွင် ရာသီဥတုပြောင်းလဲမှု၊ စျေးကွက်ယုံကြည်မှု၊ ခေတ်မီနည်းစနစ်များ ချိုတဲ့မှုစသည့် စိန်ခေါ်မှုများနှင့် ရင်ဆိုင်နေရပါသည်။ ထိုစိန်ခေါ်မှုများကို ကျော်လွှားနိုင်ရန်နှင့် လယ်ယာကဏ္ဍကို ခေတ်မီစိုက်ပျိုးရေးဆိုင်ရာနည်းပညာများဖြင့် ပေါင်းစပ်ဆောင်ရွက်ရန်နှင့် စီးပွားရေးကဏ္ဍအဖြစ် ပြောင်းလဲတည်ဆောက်နိုင်ရန်အတွက် ပညာရေးသည် သော့ချက်ကျသော အခန်းကဏ္ဍမှ ပါဝင်နေပါသည်။

စိုက်ပျိုးရေးပညာသည် သိပ္ပံနှင့်နည်းပညာကို အခြေခံ၍ စိုက်ပျိုးရေးလုပ်ငန်းများ ပိုမိုထိရောက်စွာ လုပ်ကိုင်နိုင်ရန် လမ်းညွှန်ပေးသော ဘာသာရပ်ဖြစ်သည့်အပြင် နိုင်ငံ၏သဘာဝပတ်ဝန်းကျင်အရင်းအမြစ်များဖြစ်သော ရေ၊ မြေ၊ ရာသီ၊ ဇီဝသက်ရှိများ ဖြင့် ပေါင်းစပ်တည်ရှိနေပြီး ယင်းတို့ကို ရေရှည်တည်တံ့ခိုင်မြဲအောင် အသုံးချနိုင်ရန် လိုအပ်လှပါသည်။ သို့ဖြစ်၍ မျိုးကောင်းမျိုးသန့်များ ရွေးချယ်ခြင်း၊ မြေဆီလွှာသိပ္ပံ၊ ရေသွင်းရေထုတ်နည်းစနစ်၊ ပိုးမွှားရောဂါ ကာကွယ်နှိမ်နင်းခြင်း အစရှိသည်တို့သည် စိုက်ပျိုးရေးပညာ၏ အခြေခံအကြောင်းအရာများဖြစ်ကြသည်။ ဤပညာရပ်များကို လက်တွေ့လယ်ယာမြေတွင် အသုံးချနိုင်မှသာ ကုန်ကျစရိတ်သက်သာပြီး အထွက်နှုန်းနှင့် အရည်အသွေးမြင့်မားသော ထုတ်ကုန်များကို ရရှိနိုင်မည် ဖြစ်ပါသည်။ သို့ပါ၍ ခေတ်သစ်စိုက်ပျိုးရေးတွင် နည်းပညာသည် မရှိမဖြစ် လိုအပ်လာပါသည်။

(က) စက်မှုလယ်ယာ – တရုတ်၊ ထိုင်းစသည့် နိုင်ငံများတွင် စက်ကိရိယာများဖြင့် လယ်ယာလုပ်ငန်းဆောင်တာများကို အစားထိုးလုပ်ကိုင်လျက်ရှိရာ အချိန်ကုန် သက်သာပြီး လုပ်အားချွေတာနိုင်သည်။

(ခ) အိုင်တီနည်းပညာ – မိုးလေဝသအချက်အလက်များ၊ စျေးကွက်အချက်အလက်များ၊ မြေဆီလွှာအခြေအနေများကို စမတ်ဖုန်းများမှ တစ်ဆင့် ချက်ချင်းရယူနိုင်ခြင်းသည် လယ်သမားများ၏ ဆုံးဖြတ်ချက်ချမှတ်မှုကို ပိုမိုမှန်ကန်စေပါသည်။

(ဂ) ဇီဝနည်းပညာ – ရာသီဥတုဒဏ်ခံနိုင်ပြီး အထွက်နှုန်းမြင့်မားသော မျိုးစေ့များ မွေးမြူခြင်းသည် စားရေရိက္ခာ ဖူလုံရေးအတွက် အထောက်အကူပြုသည်။

စာမျက်နှာ ၁၁ သို့

ပိုလီတက္ကနစ် တက္ကသိုလ်(ပင်လုံ)၌ ၂၀၂၅ - ၂၀၂၆ ပညာသင်နှစ် သင်တန်းများစတင်ဖွင့်လှစ်

လွှင်လင်း နိုဝင်ဘာ ၂၄

သိပ္ပံနှင့်နည်းပညာဝန်ကြီးဌာန ပိုလီတက္ကနစ် တက္ကသိုလ်(ပင်လုံ)၌ ၂၀၂၅-၂၀၂۶ ပညာသင်နှစ် အတွက် ယနေ့နံနက်ပိုင်းမှစ၍ ကျောင်းများ စတင်ဖွင့်လှစ်ကာ ပညာသင်ကြားပေးလျက်ရှိကြောင်း သိရသည်။

အဆိုပါ တက္ကသိုလ်၏ ၂၀၂၅-၂၀၂۶ ပညာသင်နှစ် နည်းပညာနှင့် ကွန်ပျူတာဌာနများတွင် ပထမနှစ်ဝင်ခွင့်ရ ကျောင်းသား ကျောင်းသူများအား သက်ဆိုင်ရာဘာသာရပ် ဌာနမှူးများက လိုက်လဲ့နွေးထွေးစွာ ကြိုဆိုကြပြီး ပထမနှစ်အတွက် သင်ကြားရမည့်ဘာသာရပ်များ၊ သင်ကြားပို့ချမည့် ဌာနမှူးများနှင့် မိတ်ဆက်ပေးပြီး ကျောင်းစည်းကမ်း၊ အဆောင်နေစည်းကမ်းများကို တာဝန်ရှိသူများက ရှင်းလင်းပြောကြားကြသည်။

လွှင်လင်မိုး

မက်မန်းမြို့နယ်၌ ဒေသဖွံ့ဖြိုးတိုးတက်ရေး ဌာနဆိုင်ရာတာဝန်ရှိသူများ ကွင်းဆင်းဆောင်ရွက်

မက်မန်း နိုဝင်ဘာ ၂၄

ရှမ်းပြည်နယ် မက်မန်းမြို့နယ်အတွင်း ကျေးရွာဒေသများ ဖွံ့ဖြိုးတိုးတက်ရေးအတွက် ဌာနဆိုင်ရာတာဝန်ရှိသူများသည် နိုဝင်ဘာ ၂၂ ရက်က မက်မန်းမြို့နယ် ဆွတ်ပိုးကျေးရွာအုပ်စု ပန်ကောက်ကျေးရွာသို့ ကွင်းဆင်း၍ ဒေသခံပြည်သူများနှင့် တွေ့ဆုံဆွေးနွေးသည်။

ထိုသို့ကွင်းဆင်းဆောင်ရွက်ရာတွင် အတွင်းရေးမှူး ဦးကျော်မြင့်လှိုင်၊ မက်မန်းခရိုင် စီမံခန့်ခွဲရေးနှင့်အုပ်ချုပ်ရေးကော်မတီဥက္ကဋ္ဌ ဦးညီညီလွင်၊ မြို့နယ်စီမံခန့်ခွဲရေးနှင့် အုပ်ချုပ်ရေးကော်မတီဥက္ကဋ္ဌဦးထွန်းလင်းအောင်နှင့် အဖွဲ့ဝင်များ၊ ဌာနဆိုင်ရာတာဝန်ရှိသူများက ဌာနအလိုက်ဆောင်ရွက်မှုများကို ရှင်းလင်းပြောကြားပြီး ကျေးရွာဒေသဖွံ့ဖြိုးတိုးတက်ရေး ဆွေးနွေးဟောပြောကြသည်။

ဆက်လက်၍ ခရိုင်ပြန်ကြားရေးနှင့် ပြည်သူ့ဆက်ဆံရေးဦးစီးဌာနမှ လူကုန်ကူးမှုအန္တရာယ် တားဆီးကာကွယ်ရေးနှင့် အမှိုက်စနစ်တကျစွန့်ပစ်ရေး၊ ပလတ်စတစ်အန္တရာယ်အသိပညာပေး နံရံကပ်စာစောင် ဓာတ်ပုံပြပွဲကို ပြသပေးခဲ့ကာ ကျန်းမာရေးဦးစီးဌာနမှ ပန်ကောက် ကျေးရွာပြည်သူများအား ကျန်းမာရေးစောင့်ရှောက်မှု လုပ်ငန်းများကို ဆောင်ရွက်ပေးခဲ့သည်။

သိန်းသန်း(ပြန်/ဆက်)

ဒဂုံမြို့သစ်(တောင်ပိုင်း)မြို့နယ်၌ ကျောင်းစာကြည့်တိုက်များ ဖွံ့ဖြိုးတိုးတက်ရေးနှင့် စာဖတ်ရှိန်မြှင့်တင်ရေး လှုပ်ရှားမှုအခမ်းအနားကျင်းပ

ရန်ကုန် နိုဝင်ဘာ ၂၄

ဒဂုံမြို့သစ် (တောင်ပိုင်း) မြို့နယ် အခြေခံပညာနှင့် စက်မှု၊ စိုက်ပျိုး၊ မွေးမြူရေး အထက်တန်းကျောင်း စုဝေးခန်းမတွင် နိုဝင်ဘာ ၂၁ ရက်က ကျောင်းစာကြည့်တိုက်များ ဖွံ့ဖြိုးတိုးတက်ရေးနှင့် စာဖတ်ရှိန်မြှင့်တင်ရေးလှုပ်ရှားမှု ဟောပြောပွဲ၊ ပုံပြင်ပြောပြိုင်ပွဲ၊ ကဗျာရွတ်ဆိုပြိုင်ပွဲ၊ လူငယ်စကားဝိုင်းနှင့် ဂိမ်းကစားနည်းပြိုင်ပွဲများ၊ သုတ၊ ရသ စာအုပ်ပြပွဲနှင့် အသိပညာပေး နံရံကပ်စာစောင် ပြပွဲများကို မြို့နယ်စီမံခန့်ခွဲရေးနှင့် အုပ်ချုပ်ရေးကော်မတီဥက္ကဋ္ဌ၏ ဦးဆောင်မှုဖြင့် မြို့နယ်ပြန်ကြားရေးနှင့်

ပြည်သူ့ဆက်ဆံရေးဦးစီးဌာနနှင့် အခြေခံပညာဦးစီးဌာနတို့ပူးပေါင်း၍ ကျင်းပကြောင်း သိရသည်။

ဦးစွာ မြို့နယ်စီမံခန့်ခွဲရေးနှင့် အုပ်ချုပ်ရေးကော်မတီ ဥက္ကဋ္ဌ မြို့နယ်အုပ်ချုပ်ရေးမှူး ဦးစန်းလွင်က အမှာစကားပြောကြား၍ မြို့နယ်ပြန်ကြားရေးနှင့်ပြည်သူ့ဆက်ဆံရေးဦးစီးဌာန ဦးစီးအရာရှိ ဒေါ်သန်းသန်းအေးက ကျောင်းစာကြည့်တိုက်များ ဖွံ့ဖြိုးတိုးတက်ရေးနှင့် စာဖတ်ရှိန်မြှင့်တင်ရေး ဆောင်ရွက်ရခြင်း၏ ရည်ရွယ်ချက်နှင့် စာကြည့်တိုက်အသုံးပြုမှု ဆိုင်ရာများ ဆွေးနွေးပြောကြားပြီး ဒဂုံမြို့သစ် (တောင်ပိုင်း) မြို့နယ် စာရေးဆရာအသင်း အတွင်းရေးမှူး စာရေးဆရာ သက်ဝေမောင်က လူငယ်များ ဘဝ အောင်မြင်ရေးအတွက် အရေးကြီး ဆုံးသောအရာ ခေါင်းစဉ်ဖြင့် စာပေဖတ်ရှုခြင်းအကျိုးကျေးဇူး များကို အသိပညာပေး ဟောပြော သည်။ ထို့နောက် လူငယ်စကား ဝိုင်းကို ဆက်လက်ကျင်းပပြီး တက်ရောက်လာသည့်ကျောင်းသား ကျောင်းသူများက သိရှိလိုသည် များ မေးမြန်းကြရာ သက်ဆိုင်ရာ ခေါင်းစဉ်အလိုက် ဦးဆောင် ဆွေးနွေးသူများက ပြန်လည် ဖြေကြားပေးကြသည်။

သန်းသန်းအေး(ပြန်/ဆက်)

မန္တလေးတိုင်းဒေသကြီး ပြည်ကြီးတံခွန်မြို့နယ်အတွင်းရှိ စက်ရုံ၊ အလုပ်ရုံများ မီးလောင်မှု၊ မီးလန့်မှုမဖြစ်ပွား မပေါ်ပေါက်စေရေးအတွက် ခရိုင်မီးသတ်ဦးစီးမှူး ဦးမင်းစိုးနှင့် ခုနစ်မြို့နယ် မီးသတ်ဦးစီးမှူး ပူးပေါင်းအဖွဲ့ဖြင့် မီးဘေးလုံခြုံရေးစစ်ဆေးခြင်း၊ အသိပညာပေး ဟောပြောခြင်းနှင့် လက်တွေ့မီးငြိမ်းသတ် ဆောင်ရွက်မှုများကို နိုဝင်ဘာ ၂၄ ရက်က တိုင်းဒေသကြီးမီးသတ်ဦးစီးမှူး ညွှန်ကြားရေးမှူး ဦးဇော်ဝင်းထွန်း လိုက်လံစစ်ဆေးစဉ်။ ဇော်ဘီ

ဆီထွက်သီးနှံဆောင်းနေကြာ စံပြကွက်စိုက်ပျိုးပွဲကျင်းပ

ဧလွန် နိုဝင်ဘာ ၂၄

ဧလွန်မြို့နယ် စိုက်ပျိုးရေးဦးစီးဌာနမှ ကျင်းပပြုလုပ်သော ၂၀၂၅ - ၂၀၂۶ ဆီထွက်သီးနှံဆောင်းနေကြာစံပြကွက် စိုက်ပျိုးပွဲအခမ်းအနားကို နိုဝင်ဘာ ၂၀ ရက်က ကော့ကပ်ကလေးကျေးရွာအုပ်စု တောင်သူ ဒေါ်စန်းစန်းမြင့်၏ လယ်မြေ ကွင်းအမှတ်(၁၆၄၄) ဦးပိုင်အမှတ်(၅/၃) တွင် ပြုလုပ်သည်။

ဆီထွက်သီးနှံဆောင်းနေကြာ စံပြကွက်စိုက်ပျိုးပွဲတွင် ဟယ်ဘတခရိုင်စိုက်ပျိုးထုတ်လုပ်မှု တိုးတက်မြင့်မားရေး ကြီးကြပ်မှုလုပ်ငန်း အကောင်အထည်ဖော်ရေးကော်မတီဥက္ကဋ္ဌ ဦးလှိုင်ထွန်းနှင့် အဖွဲ့ဝင်များ၊ မြို့နယ်စိုက်ပျိုးထုတ်လုပ်မှု တိုးတက်မြင့်မားရေးကြီးကြပ်မှုလုပ်ငန်း အကောင်အထည်ဖော်ရေးကော်မတီဥက္ကဋ္ဌ ဦးထွန်းထွန်းလင်းနှင့်အဖွဲ့ဝင်များက ဆောင်သီးနှံနေကြာ Super Sun – 41(၁ ဒသမ ၅၀)ကေဂျင်စုပေါင်းစိုက်ပျိုးခဲ့ကြသည်။

ဧလွန်(ပြန်/ဆက်)

ချိန်ခါမရွေးသတိပေး မီးဘေးသတိပြု

စာမျက်နှာ ၁၀ မှ

(ဃ) စျေးကွက်နည်းပညာ – စိုက်ပျိုးရေးထုတ်ကုန်များကို စျေးကွက်ဝင် အဆင့်မြင့် စားသုံးကုန်များအဖြစ် ပြောင်းလဲထုတ်လုပ်နိုင်ရေးနှင့် ကုန်ကြမ်းအဆင့်မှသည် ကုန်ထုတ်စီးပွားရေးလုပ်ငန်းများအဖြစ် အဆင့်မြှင့်တင်ဆောင်ရွက်ရေးအတွက် စျေးကွက်ဖော်ဆောင်ရန်မှာလည်း အရေးကြီးပါသည်။

ဤနည်းပညာများကို ထိရောက်စွာ အသုံးချနိုင်ရန်မှာ လယ်သမားများသာမက စိုက်ပျိုးထုတ်လုပ်မှုကွင်းဆက်တစ်လျှောက် ပါဝင်ပတ်သက်သူများ အားလုံးအပေါ် လေ့ကျင့်ပညာပေးနိုင်မှုအပေါ် မူတည်နေပါသည်။ ယနေ့ကမ္ဘာ့နိုင်ငံအားလုံးသည် စားရေရိက္ခာ ဖူလုံရေးကို မရှိမဖြစ်အခြေခံဆောင်ရွက်ကြသည်ဖြစ်ပြီး အနာဂတ်တွင် နိုင်ငံဖွံ့ဖြိုးတိုးတက်ရေး၊ ပညာတတ် လူသားအရင်းအမြစ် ဖွံ့ဖြိုးတိုးတက်ရေးအတွက် စားသုံးမှုဈေးလုံစေရန် သဘာဝအရင်းအမြစ်များမှ ဘေးကင်းလုံခြုံစိတ်ချရသော စားရေရိက္ခာများ ထုတ်လုပ်နိုင်ရေးသည် အဓိကလုပ်ငန်းမဏ္ဍိုင်ပင် ဖြစ်ပါသည်။

စိုက်ပျိုးရေးသုတေသနဦးစီးဌာနသည် နိုင်ငံတော်ဖွံ့ဖြိုးတိုးတက်ရေးနှင့် လူစွမ်းအားအရင်းအမြစ်ဖွံ့ဖြိုးရေးတွင် အဓိကကျသောကဏ္ဍမှ ပါဝင်ဆောင်ရွက်လျက်ရှိသည်။ ဆောင်ရွက်လျက်ရှိသော လုပ်ငန်းအကျဉ်းအား ဖော်ပြရမည်ဆိုပါက–

(၁) သုတေသနပညာရှင်များ မွေးထုတ်ခြင်း – ဌာနတွင်း သုတေသနပညာရှင်များ၏ စွမ်းရည်မြှင့်တင်ရေးသင်တန်းများ ပို့ချပေးခြင်း၊ နိုင်ငံတကာ သုတေသန ပူးပေါင်းဆောင်ရွက်မှုများ ဖြင့် ဗဟုသုတများ ဖလှယ်ခြင်း၊

(၂) တောင်သူနှင့် စိုက်ပျိုးရေးတိုးချဲ့ပညာပေးဝန်ထမ်းများအတွက် လက်တွေ့ပညာပေးလုပ်ငန်းများ – သုတေသနရလဒ်သစ်များ (ဥပမာ– မျိုးသစ်များ၊ နည်းပညာသစ်များ) ကို တောင်သူများထံသို့ ပြန့်ပွားရောက်ရှိစေရန် ကွင်းဆင်းပြသခြင်း၊ သင်တန်းပေးခြင်း၊ နမူနာ စိုက်ခင်းများတည်ဆောက်ခြင်း၊ စိုက်ပျိုးရေးဆိုင်ရာ သုတေသနပညာရပ်များကို စိုက်ပျိုးရေးပညာရှင်များသို့ လက်ဆင့်ကမ်း ဖြန့်ဝေခြင်း၊

(၃) စိုက်ပျိုးရေးဆိုင်ရာ ဦးစားပေးစီမံကိန်းများ – ကျေးလက်လူငယ်များ၊ လယ်သမား အဖွဲ့အစည်းများသာမက စိုက်ပျိုးထုတ်လုပ်မှု ကွင်းဆက်တစ်လျှောက် ပါဝင်ပတ်သက်သူများ အားလုံးနှင့် ပူးပေါင်းဆောင်ရွက်သည့် စိုက်ပျိုးရေး သုတေသနလုပ်ငန်းများ(မြေ၊ ရေ၊ မျိုး၊ ပိုးမွှား၊ ရောဂါ၊ ရိတ်သိမ်းချိန်လွန်)၊ အစားအစာ သုတေသန)ဆောင်ရွက်ခြင်း၊ အဆိုပါနည်းပညာများ လက်တွေ့သင်ကြားပေးသော စီမံကိန်းများ အကောင်အထည်ဖော်ခြင်း။

(၄) ပညာပေးစာစောင်များ၊ လမ်းညွှန်စာအုပ်များ ထုတ်ဝေခြင်း – လယ်ကူရှင်းလင်းသော ဘာသာစကားဖြင့်ရေးသားထားသည့် ပညာပေးစာစောင်များကို တောင်သူများနှင့် စိုက်ပျိုးရေးဝန်ထမ်းများထံ ဖြန့်ဝေပေးခြင်းတို့ကို လုပ်ကိုင်ဆောင်ရွက်လျက်ရှိပြီး စိုက်ပျိုး တောင်သူ၊ ပုဂ္ဂလိက၊ အစိုးရနှင့် စိုက်ပျိုးရေးဆိုင်ရာအဖွဲ့အစည်းအသီးသီးဖြင့် စိုက်ပျိုးမွေးမြူရေးလယ်ယာကဏ္ဍအား တစ်တပ်တစ်အား ပူးပေါင်းဆောင်ရွက်အကျိုးပြုလျက်ရှိပါကြောင်း သတင်းကောင်းပါးလိုပါသည်။

နိုင်ငံတော်၏ ဖွံ့ဖြိုးတိုးတက်ရေးသည် ပညာရေး၏ အုတ်မြစ်ပေါ်တွင် တည်ဆောက်ရမည် ဖြစ်သည်။ လယ်ယာကဏ္ဍသည် ကျွန်ုပ်တို့နိုင်ငံ၏ စီးပွားရေးနှင့် လူမှုရေးဖွံ့ဖြိုးတိုးတက်မှုအတွက် အဓိကကျသော ကဏ္ဍတစ်ခုဖြစ်ရာ ဤကဏ္ဍကို ခေတ်မီဖွံ့ဖြိုးသော ကဏ္ဍအဖြစ်သို့ ရောက်ရှိစေရန်အတွက် စိုက်ပျိုးရေးပညာနှင့် နည်းပညာများကို အခြေခံသော ပညာရေးစနစ်ဖြင့် လူစွမ်းအားအရင်းအမြစ်ကို မြှင့်တင်ပေးရန် လိုအပ်ပါသည်။ စိုက်ပျိုးရေး သုတေသနဦးစီးဌာနအပါအဝင် သက်ဆိုင်ရာ ဌာနအသီးသီး၏ လူစွမ်းအားအရင်းအမြစ် ဖွံ့ဖြိုးရေး ဆောင်ရွက်ချက်များသည် ဤရည်မှန်းချက် အောင်မြင်ရေးအတွက် အရေးပါသော ခြေလှမ်းများပင် ဖြစ်ပါသည်။ သို့ဖြစ်ရာ "နိုင်ငံတော် ဖွံ့ဖြိုးဖို့ ပညာရေးကိုအားပေးစို့" ဆိုသော ဆောင်ပုဒ်အတိုင်း ပညာရေးကို ဗဟိုပြုသော ဖွံ့ဖြိုးရေးမူဝါဒများဖြင့် အနာဂတ်နိုင်ငံတော်ကို ခိုင်မာစွာတည်ဆောက်ကြရန် တိုက်တွန်းလိုက်ရပါသည်။ ။

ငလျင်ကယ်ဆယ်ရေးလုပ်ငန်းများကို စွမ်းစွမ်းတမံ ဆောင်ရွက်ခဲ့ကြသည့် ကာကွယ်ရေးဝန်ကြီးဌာနမှ ကိုယ်စားလှယ်များအား ရှုရှားနိုင်ငံ လူထုကာကွယ်ရေး၊ အရေးပေါ်အခြေအနေများနှင့် သဘာဝဘေးအန္တရာယ်ကာကွယ်ရေး ဝန်ကြီးဌာနမှ ချီးမြှင့်သည့် ဂုဏ်ပြုအမှတ်တံဆိပ်နှင့်ဂုဏ်ပြုလက်မှတ်များပေးအပ်

နေပြည်တော် နိုဝင်ဘာ ၂၄

ငလျင်ကယ်ဆယ်ရေးလုပ်ငန်းများကို စွမ်းစွမ်းတမံ ဆောင်ရွက်ခဲ့ကြသည့် မြန်မာနိုင်ငံ၊ ကာကွယ်ရေးဝန်ကြီးဌာနမှ ကိုယ်စားလှယ်များအား ရုရှားနိုင်ငံ လူထုကာကွယ်ရေး၊ အရေးပေါ်အခြေအနေများနှင့် သဘာဝဘေးအန္တရာယ်ကာကွယ်ရေး ဝန်ကြီးဌာန (EMERCOM) မှ ချီးမြှင့်သည့် ဂုဏ်ပြုအမှတ်တံဆိပ်နှင့် လက်မှတ်များ ပေးအပ်ပွဲအခမ်းအနားကို ယနေ့ မွန်းလွဲပိုင်းတွင် နေပြည်တော်ရှိ စစ်ကြောရေးနှင့် တည်းခိုရေးစခန်း ဆင်ဖြူရှင်ခန်းမ၌ ကျင်းပသည်။

အဆိုပါ အခမ်းအနားသို့ မန္တလေးတိုင်းဒေသကြီး ဝန်ကြီးချုပ် ဦးမျိုးအောင်၊ မြန်မာနိုင်ငံဆိုင်ရာ ရုရှားဖက်ဒရေးရှင်းနိုင်ငံ သံအမတ်ကြီး H.E. Mr. Iskander Azizov၊ စစ်ရေးချုပ် ဒုတိယဗိုလ်ချုပ်ကြီး ဗုန်းမြတ်၊ ကာကွယ်ရေးဦးစီးချုပ်ရုံး (ကြည်း) မှ တပ်မတော် အရာရှိကြီးများ၊ ကာကွယ်ရေးဝန်ကြီးဌာနမှ ဂုဏ်ပြုအမှတ်တံဆိပ်နှင့် ဂုဏ်ပြုလက်မှတ်ချီးမြှင့်ခံရသူ ကိုယ်စားလှယ်များနှင့် တာဝန်ရှိသူများ တက်ရောက်ကြသည်။

ဦးစွာ ရုရှားဖက်ဒရေးရှင်းနိုင်ငံ သံအမတ်ကြီး H.E. Mr. Iskander Azizov က ဂုဏ်ပြုအမှာစကား ပြောကြားသည်။ ထို့နောက် ငလျင်ကယ်ဆယ်ရေးလုပ်ငန်းများကို စွမ်းစွမ်းတမံဆောင်ရွက်ခဲ့ကြသည့် ပြည်ထောင်စုသမ္မတမြန်မာနိုင်ငံ ကာကွယ်ရေးဝန်ကြီးဌာနမှ ကိုယ်စားလှယ်များအား ဂုဏ်ပြုအမှတ်တံဆိပ်နှင့် ဂုဏ်ပြုလက်မှတ်များ ပေးအပ်သည်။(ယာပုံ)

ယင်းနောက် ဂုဏ်ပြုအမှတ်တံဆိပ်နှင့် ဂုဏ်ပြုလက်မှတ်ချီးမြှင့်ခံရသူများကိုယ်စား မန္တလေးတိုင်းဒေသကြီးဝန်ကြီးချုပ်က ကျေးဇူးတင်စကား ပြန်လည်ပြောကြားကာ အခမ်းအနားကို ရုပ်သိမ်း ခဲ့ကြောင်း သတင်းရရှိသည်။

သတင်းစဉ်

မကွေးတိုင်းဒေသကြီး မင်းလှမြို့၌ ကျောင်းစာကြည့်တိုက်များ ဖွံ့ဖြိုးတိုးတက်ရေးနှင့် စာဖတ်ရှိန်မြှင့်တင်ရေးပွဲတော် ကျင်းပ

မင်းလှ နိုဝင်ဘာ ၂၄

မကွေးတိုင်းဒေသကြီး အစိုးရအဖွဲ့၏ စီစဉ်ကြီးကြပ်မှုဖြင့် ပြန်ကြားရေးနှင့် ပြည်သူ့ဆက်ဆံရေးဦးစီးဌာနနှင့် အခြေခံပညာဦးစီးဌာနတို့ ပူးပေါင်းကျင်းပသည့် ကျောင်းစာကြည့်တိုက်များ ဖွံ့ဖြိုးတိုးတက်ရေးနှင့် စာဖတ်ရှိန်မြှင့်တင်ရေးပွဲတော် ဖွင့်ပွဲအခမ်းအနားကို ယနေ့နံနက်ပိုင်းက မကွေးတိုင်းဒေသကြီး မင်းလှမြို့ အခြေခံပညာအထက်တန်းကျောင်း၌ ကျင်းပသည်။

ဦးစွာ မကွေးတိုင်းဒေသကြီး ဝန်ကြီးချုပ် ဦးတင့်လွင်၊ တိုင်းဒေသကြီး လုံခြုံရေးနှင့် နယ်စပ်ရေးရာဝန်ကြီး ဗိုလ်မှူးကြီး မိုးမင်းသိန်း၊ မကွေးတိုင်းဒေသကြီး စာကြည့်တိုက်များ ဖွံ့ဖြိုးတိုးတက်မှု အကောင်အထည်ဖော်ရေးကော်မတီဥက္ကဋ္ဌ တိုင်းဒေသကြီး လူမှုရေးရာဝန်ကြီး ဦးမျိုးမြင့်တို့က စာဖတ်ရှိန်မြှင့်တင်ရေးပွဲတော် မုခ်ဦးကို ဖဲကြိုးဖြတ် ဖွင့်လှစ်ပေးသည်။

ဆက်လက်၍ အားကစားနှင့် ကာယပညာဦးစီးဌာနမှ ကိုယ်လုံပညာ သရုပ်ပြသမှု၊ မင်းလှမြို့ အခြေခံပညာ အထက်တန်းကျောင်းမှ ကျောင်းသား ကျောင်းသူများ၏ ဝါးညှပ်အက ဖျော်ဖြေမှုတို့ကို ကြည့်ရှုအားပေးကာ ဂုဏ်ပြုဆုငွေများ ပေးအပ်ပြီး ကာယစွမ်းရည်ပြိုင်ပွဲများ ဖြစ်သည့် ခါးလှည့်ကွင်းပြိုင်ပွဲ၊ စကားပုံဆက်ပြိုင်ပွဲ၊ အရုပ်ကွင်းစွပ်ပြိုင်ပွဲနှင့် ဆေးရောင်ခြယ်ပြိုင်ပွဲများတွင် ကျောင်းသား ကျောင်းသူများ ပျော်ရွှင်စွာ ပါဝင်ဆင်နွဲနေမှုများကို ကြည့်ရှုအားပေးသည်။

ထို့နောက် ကျောင်းစာကြည့်တိုက်တွင် ကျောင်းသား ကျောင်းသူများ စာပေလေ့လာ ဖတ်ရှုနေမှုကို ကြည့်ရှုပြီး စာကြည့်တိုက်အတွက် စာအုပ်စာစောင်များ ပေးအပ်သည်။

ယင်းနောက် ပြန်ကြားရေးနှင့် ပြည်သူ့ဆက်ဆံရေးဦးစီးဌာနက ခင်းကျင်းပြသထားသည့် "လှပသာယာပြည်မြန်မာ" ရောင်စုံဓာတ်ပုံပြဘုတ်များ၊ စာအုပ်အရောင်းဆိုင်များ၊ ဌာနဆိုင်ရာ ပြခန်းများနှင့် ဒေသထွက်ကုန် ပြခန်းများကို လှည့်လည်ကြည့်ရှုအားပေးသည်။

ထို့နောက် အဆိုပါကျောင်းမှ ကျောင်းသား ကျောင်းသူများက "မကွေးတိုင်း ရွှေမြို့တော်"၊ "အလှဆုံးပန်းများ ပွင့်ကြပြီ" တေးသီချင်းတို့ဖြင့် သီဆိုဖျော်ဖြေ၍ အခမ်းအနားကို ဖွင့်လှစ်ပေးသည်။

ဆက်လက်၍ (၂၆) ကြိမ်မြောက် မြန်မာ့ရိုးရာယဉ်ကျေးမှုအဆို၊ အက၊ အရေး၊ အတီး ပြိုင်ပွဲတွင် နိုင်ငံတော်အဆင့် ရွှေတံဆိပ်ဆုရှင် ကျောင်းသား မောင်လွင်သန့်ထူးအောင်က တယောတီးခတ်၍ ရွှေတံဆိပ်ဆုရှင် မဆုမြတ်နိုးက "နှလုံးသားကို အလှဆင်ပါ" သီချင်းဖြင့် ဖျော်ဖြေသည်။

ထို့နောက် တိုင်းဒေသကြီး ဝန်ကြီးချုပ်က မင်းလှမြို့ အခြေခံပညာ အထက်တန်းကျောင်း၌ ကျင်းပသည့်ကျောင်းစာကြည့်တိုက်များ ဖွံ့ဖြိုးတိုးတက်ရေးနှင့် စာဖတ်ရှိန်မြှင့်တင်ရေး ပွဲတော် အတွက် ငွေကျပ်သိန်း ၅၀ ကို ပေးအပ်သည်။

ယင်းနောက် ဥဃာစွမ်းရည် ပြိုင်ပွဲများဖြစ်သည့် အထက်တန်းအဆင့် ကျပန်းစကားပြော ပြိုင်ပွဲတွင် ဆုရရှိသူများအား တိုင်းဒေသကြီး ဝန်ကြီးချုပ်ကလည်းကောင်း၊ အလယ်တန်းအဆင့် စာစီစာကုံးပြိုင်ပွဲတွင် ဆုရရှိသူများအား တိုင်းဒေသကြီး တရားလွှတ်တော် တရားသူကြီးချုပ် ဒေါ်မိမိမော်ကလည်းကောင်း၊ မူလတန်းအဆင့် ပုံပြင်ပြောပြိုင်ပွဲတွင် ဆုရရှိသူများအား တိုင်းဒေသကြီး လုံခြုံရေးနှင့် နယ်စပ်ရေးရာဝန်ကြီးက လည်းကောင်း၊ အမြဲမပြတ် လေ့လာသင်ယူရေး စကားဝိုင်းတွင် ပါဝင်ဆွေးနွေးခဲ့ကြသော ကျောင်းသား ကျောင်းသူများ အား တိုင်းဒေသကြီးလူမှုရေးရာဝန်ကြီးကလည်းကောင်း ဆုများ ပေးအပ်ချီးမြှင့်ခဲ့ပြီး အထက်တန်းအဆင့် ကျပန်းစကားပြော ပြိုင်ပွဲတွင် ပထမဆုရရှိသည့် ကျောင်းသူက ပြန်လည်သရုပ်ပြ တင်ဆက်ခဲ့သည်။

ထို့နောက် မကွေးမြို့ပေါ်ရှိ အခြေခံ ပညာကျောင်းမှ ကျောင်းသား ကျောင်းသူများဖြင့် ဖွဲ့စည်းထားသော " Violin Group" က "ဘယ်ပန်းချီ ရေးလို့မရ"၊ "ပန်းချစ်သူ"၊ "ချင်းတောင်တန်းမှ ကြိုဆိုပါ၏" သီချင်းများ ဖြင့်လည်းကောင်း၊ မင်းလှမြို့ အခြေခံပညာအထက်တန်းကျောင်းမှ ကျောင်းသား ကျောင်းသူများက "စည်းလုံးခြင်းအတွက် သီချင်းတစ်ပုဒ်"၊ "ထာဝရမြန်မာ"၊ "နံနက်ချိန်ခါမင်္ဂလာ" ၊ "ဇာတိမာန်" သီချင်းများဖြင့် လည်းကောင်း သီဆိုဖျော်ဖြေခဲ့သည်။

ယနေ့ ကျင်းပသည့် ကျောင်းစာကြည့်တိုက်များ ဖွံ့ဖြိုးတိုးတက်ရေးနှင့် စာဖတ်ရှိန်မြှင့်တင်ရေးပွဲတော်သည် ၂၀၂၅-၂၀၂၆ ပညာသင်နှစ်တွင် မကွေးတိုင်းဒေသကြီးအတွင်း (၂၃)ကြိမ်မြောက် ကျင်းပနိုင်သည့် ကျောင်းစာကြည့်တိုက်များ ဖွံ့ဖြိုးတိုးတက်ရေးနှင့် စာဖတ်ရှိန်မြှင့်တင်ရေးပွဲတော်ဖြစ်ပြီး ပွဲတော်သို့ မင်းလှမြို့နယ်အတွင်းရှိ အခြေခံပညာ ကျောင်းများမှ ကျောင်းသား ကျောင်းသူများက ပျော်ရွှင်စွာ ပါဝင်ဆင်နွဲခဲ့ကြောင်း သိရသည်။

မြို့နယ်(ပြန်/ဆက်)

ရန်ကုန်တိုင်းဒေသကြီး တွံတေးမြို့မဈေးအား မီးဘေးလုံခြုံရေး စစ်ဆေးခြင်းကို နိုဝင်ဘာ ၂၃ ရက်က မြို့နယ်မီးသတ်ဦးစီးဌာန ဦးစီးအရာရှိဦးဇော်နိုင်ထွန်းနှင့် မီးသတ်တပ်ဖွဲ့ဝင်များ၊ ဈေးကော်မတီဝင်များ စုပေါင်း၍ အသိပညာပေးပြီး မီးဘေးလုံခြုံရေးအတွက် ဆိုင်ခန်းများ စစ်ဆေးစဉ်။

မျိုးလှိုင်(တွံတေး)

ဆေးတက္ကသိုလ်(၂)ရန်ကုန် (၅၆)ကြိမ်မြောက် ဘွဲ့နှင်းသဘင် အခမ်းအနားကျင်းပ

ရန်ကုန် နိုဝင်ဘာ ၂၄

ကျန်းမာရေးဝန်ကြီးဌာန ကျန်းမာရေးလူစွမ်းအားအရင်းအမြစ်ဦးစီးဌာန၊ ဆေးတက္ကသိုလ်(၂) ရန်ကုန်၏ (၅၆) ကြိမ်မြောက် ဘွဲ့နှင်းသဘင်အခမ်းအနားကို ယနေ့ နံနက်ပိုင်းက ရန်ကုန်တက္ကသိုလ် ဘွဲ့နှင်းသဘင်ခန်းမ၌ ကျင်းပသည်။

ဦးစွာ ဆေးတက္ကသိုလ်(၂) ရန်ကုန် ပါမောက္ခချုပ်၊ ပါမောက္ခဒေါက်တာမိုးဝင့်အောင်နှင့် ပညာရေးအဖွဲ့ဝင်များ၊ စီမံခန့်ခွဲရေးအဖွဲ့ဝင်များက ဘွဲ့နှင်းသဘင်စင်မြင့်ပေါ်တွင် နေရာယူကြပြီး ဘွဲ့ရကျောင်းသား ကျောင်းသူများက အဓိဋ္ဌာန်ပြုကတိသစ္စာ ရွတ်ဆိုကြကာ ဘာသာရပ်အသီးသီးတွင် ဆေးလက်တွေ့ပါရဂူဘွဲ့၊ ဆေးပညာမဟာသိပ္ပံဘွဲ့နှင့် ဆေးပညာဘွဲ့များအတွက်ကောင်းစွာအောင်မြင်ပေါက်မြောက်ခဲ့ပြီဟု ပညာရေးအဖွဲ့က ကြေညာခြင်း ခံရသူများအား ဆေးတက္ကသိုလ်(၂)ရန်ကုန် ပါမောက္ခချုပ်က ဘွဲ့များ အပ်နှင်းပြီး ဂုဏ်ပြုအမှာစကား ပြောကြားသည်။

ယနေ့ ဆေးတက္ကသိုလ် (၂) ရန်ကုန်၏ (၅၆) ကြိမ်မြောက် ဘွဲ့နှင်းသဘင်အခမ်းအနားတွင် ဆေးလက်တွေ့ပါရဂူဘွဲ့ တစ်ဦး၊ ဆေးပညာမဟာသိပ္ပံဘွဲ့ ၁၂ ဦး

နှင့် ဆေးပညာဘွဲ့ ၃၃၆ ဦးတို့ကို ဘွဲ့များ အပ်နှင်းချီးမြှင့်ခဲ့သည်။

ယခု (၅၆)ကြိမ်မြောက်ဘွဲ့နှင်း သဘင်အပါအဝင် ဆေးတက္ကသိုလ် (၂)၊ ရန်ကုန်မှ မွေးထုတ်ပေးခဲ့သည့် ဆေးပညာဘွဲ့ရ ဆရာဝန် ၁၀၉၁၂ ဦး၊ ဆေးပညာမဟာသိပ္ပံဘွဲ့ ၂၀၉၉ဦး၊ ပါရဂူဘွဲ့ ၈၆ဦးနှင့် ဆေးလက်တွေ့ပါရဂူဘွဲ့ ၂၇၆ ဦးတို့ကို အောင်မြင်စွာ လေ့ကျင့်ပျိုးထောင် မွေးထုတ်ပေးနိုင်ခဲ့ပြီး ဖြစ်ကြောင်း သိရသည်။**သတင်းစဉ်**

မွန်ပြည်နယ်ဝန်ကြီးချုပ် ချောင်းဆုံမြို့နယ် ကမာမိုကျေးရွာ ကျောင်းကြီးကျောင်း ပဓာနနာယက ဆရာတော် ဘဒ္ဒန္တဉာဏမဟာထေရ်၏ ဝိဇာတမွေးနေ့မင်္ဂလာပူဇော်ပွဲ တက်ရောက်

မော်လမြိုင် နိုဝင်ဘာ ၂၄

မွန်ပြည်နယ် ချောင်းဆုံမြို့နယ် ကမာမိုကျေးရွာ ကျောင်းကြီးကျောင်း ပဓာနနာယကဆရာတော် ဘဒ္ဒန္တဉာဏမဟာထေရ်၏ သက်တော် (၇၁) နှစ်ပါတော် (၅၁)နှစ်ပြည့် ဝိဇာတမွေးနေ့ မင်္ဂလာပူဇော်ပွဲ အခမ်းအနားကို ယနေ့နံနက်ပိုင်းက အဆိုပါ ကျောင်းတိုက်၌ ပြုလုပ်သည်။

ဦးစွာ မော်လမြိုင်မြို့ မြစေတီပရိယတ္တိစာသင်တိုက်ကြီး၏ ဦးစီးပဓာနနာယက ဆရာတော် ဘဒ္ဒန္တ ဝိမလဗုဒ္ဓိ အရှင်သူမြတ်ထံမှ ငါးပါးသီလခံယူဆောက်တည်ကြကာ ဆရာတော်၊ သံဃာတော်များ ရွတ်ပွား သရဇ္ဈာယ်ချီးမြှင့်တော်မူသော ပရိတ်တရားတော်များ နာယူကြည်ညိုကြသည်။

ထို့နောက် ပြည်နယ်ဝန်ကြီးချုပ် ဦးအောင်ကြည်သိန်း(ယာဝုံ)နှင့် တာဝန်ရှိသူများသည် ကြွရောက်တော်မူလာသော ဆရာတော်ကြီးများအား လှုဖြွယ်ပစ္စည်းများနှင့်နေဝကမ္မဝတ္ထုဌေးများ ဆက်ကပ်လှူဒါန်းပြီး မြစေတီပရိယတ္တိစာသင်တိုက်ကြီး၏ ဦးစီးပဓာန နာယကဆရာတော်ထံမှ ရေစက်ချ အနုမောဒနာတရား နာယူဆောက်တည်ကာ အခမ်းအနားကို ရုပ်သိမ်းခဲ့ကြောင်း သိရသည်။

ပြည်နယ်(ပြန်/ဆက်)

ရန်ကုန်စီးပွားရေးတက္ကသိုလ်ရှေ့ သန့်ရှင်းသာယာလှပရေး ရန်ကုန်တိုင်းဒေသကြီးဝန်ကြီးချုပ် ကြည့်ရှုစစ်ဆေး

ရန်ကုန် နိုဝင်ဘာ ၂၄

ရန်ကုန်တိုင်းဒေသကြီး ဝန်ကြီးချုပ် ဦးစိုးသိန်းနှင့် တိုင်းဒေသကြီး ဝန်ကြီးများသည် ယနေ့နံနက်ပိုင်း ကဒဂုံမြို့သစ်(တောင်ပိုင်း)မြို့နယ် ရန်ကုန်စီးပွားရေး တက္ကသိုလ် ရှေ့မျက်နှာစာ သန့်ရှင်းသာယာ လှပရေးလုပ်ငန်းများ ဆောင်ရွက်နေမှုကို ကြည့်ရှုစစ်ဆေးသည်။

ဦးစွာ ဒဂုံမြို့သစ်(တောင်ပိုင်း)မြို့နယ် အမှတ်(၂)လမ်းမကြီး ရန်ကုန်စီးပွားရေး တက္ကသိုလ်ရှေ့ မျက်နှာစာတွင် ရေစီးရေလာ ကောင်းမွန်ရေးအတွက် စက်ယန္တရားများဖြင့် ဇလားပုံ ရေမြောင်း ဆောင်ရွက်နေမှု၊ ပြည်သူများ သွားလာရေးအဆင်ပြေစေရန် ကွန်ကရစ်လမ်းခင်းနေမှု၊ မြေဖို့ခြင်းလုပ်ငန်းဆောင်ရွက်နေမှုနှင့် သစ်ပင်များ စိုက်ပျိုးနေမှုများကို ကြည့်ရှုစစ်ဆေးသည်။

ကြည့်ရှုစစ်ဆေးစဉ် တိုင်းဒေသကြီးဝန်ကြီးချုပ်က သစ်ပင်ပန်းပင်များ စိုက်ပျိုးနိုင်ရေး၊ သစ်ပင်များ စိုက်ပျိုးရာတွင် သဲခင်း၍ လေပြင်းဒဏ်ခံနိုင်ရေး၊ ရေမြောင်းများအတွင်း အနှံ့ဆိုးကင်းရှင်းရေး၊ မြေဖို့ခြင်းလုပ်ငန်းဆောင်ရွက်ရေးနှင့် လုပ်ငန်းများ အချိန်မီပြီးစီးရေး မှာကြားသည်။

ဇွဲထက်ကို
(ပြန်/ဆက်)

နိုင်ငံ့ဝန်ထမ်းအငြိမ်းစားများ ဆန်နှင့်ဆီ သက်သာသောနှုန်းထားဖြင့် ရောင်းချပေးနေမှု ကြည့်ရှုအားပေး

ဘားအံ နိုဝင်ဘာ ၂၄

မြန်မာ့စီးပွားရေးဘဏ် (ဘားအံဘဏ်ခွဲ)အနေဖြင့် ဘဏ်လုပ်ငန်းများကို စနစ်တကျဆောင်ရွက်လျက်ရှိပြီး လစဉ် ၂၁ ရက်မှစ၍ နိုင်ငံ့ဝန်ထမ်း အငြိမ်းစားများအား ပင်စင်လစာငွေများ ထုတ်ပေးလျက်ရှိရာ ယနေ့နံနက်ပိုင်းက ပြည်နယ်ဝန်ကြီးချုပ် ဦးစောမြင့်ဦးနှင့်တာဝန်ရှိသူများကသွားရောက်ကြည့်ရှုအားပေးသည်။

ပြည်နယ် ဝန်ကြီးချုပ်နှင့် အဖွဲ့သည် မြန်မာ့စီးပွားရေးဘဏ် (ဘားအံဘဏ်ခွဲ)တွင် ပင်စင်လစာ လာရောက် ထုတ်ယူနေကြသည့် နိုင်ငံ့ဝန်ထမ်း အငြိမ်းစားများကို ရင်းနှီးနွေးထွေးစွာ တွေ့ဆုံနှုတ်ဆက်၍ အားပေးစကားများ ပြောကြားပြီး စနစ်တကျပင်စင်လစာငွေထုတ်ယူနေမှု အခြေအနေ၊ ပြည်နယ်အစိုးရအဖွဲ့၏ ညွှန်ကြားမှုဖြင့် နိုင်ငံ့ဝန်ထမ်း အငြိမ်းစားများအား လွယ်မောင်မောင် ကုမ္ပဏီက စားသုံးဆီများကို သက်သာသော နှုန်းထားဖြင့် ရောင်းချပေးနေမှု အခြေအနေ၊ ဆောင်ဆန်းငွေလာ ကုမ္ပဏီ လိမ်တက်က နိုင်ငံ့ဝန်ထမ်း အငြိမ်းစားများအား ဇရာဝတီ ပေါ်ဆန်း၊ ရက် ၉၀ သုခ၊ ပခမ်းအစ ရှိသည့် ဆန်များကို သက်သာသော နှုန်းထားဖြင့် ရောင်းချပေးနေမှုအခြေအနေများကို ကြည့်ရှုအားပေးကာပင်စင်လစာလာရောက်ထုတ်ယူသူများ အသုံးပြုနိုင်ရန် နှစ်ခန်းတွဲ သန့်စင်ခန်း တစ်လုံး ဆောက်လုပ်ပေးနိုင်ရေး တာဝန်ရှိသူများအား မှာကြားသည်။

ထို့နောက် ပြည်နယ်ဝန်ကြီးချုပ်နှင့်အဖွဲ့သည် ၂၀၂၄ ခုနှစ် ဒီဇင်ဘာ ၂ ရက်တွင် ဘားအံမြို့ တောင်ကလေးတိုးချဲ့မြို့ပြအိမ်ရာ စီမံကိန်းဧရိယာအတွင်း ဖွင့်လှစ်ခဲ့သော အစိုးရစက်မှုလက်မှုသိပ္ပံ (ဘားအံ)၏ ၂၀၂၅- ၂၀၂၆ ပညာသင်နှစ် ဖွင့်လှစ်သင်ကြားနိုင်ရေး ပြင်ဆင်ဆောင်ရွက်မှုများကို သွားရောက်ကြည့်ရှုစစ်ဆေးသည်။

ထိုသို့ ကြည့်ရှုစစ်ဆေးစဉ် ကျောင်းအုပ် ဆရာမကြီးက A.G.T.I သုံးနှစ်ဒီပလိုမာသင်တန်းများသို့ ကျောင်းသားဦးရေ ဝင်ရောက်မှု၊ ဆရာ ဆရာမဦးရေ အင်အားတိုးပွားလာမှု၊ စာသင်ဆောင်၊ သင်ထောက်ကူ၊ ပရိဘောဂ ပြည့်စုံလုံလောက်မှု၊ ဝန်ထမ်းအိမ်ရာလုံလောက်မှု၊ ရေ၊ မီး ပြည့်စုံလုံလောက်မှု အခြေအနေများကို ရှင်းလင်းတင်ပြရာ ပြည်နယ်ဝန်ကြီးချုပ်က တာဝန်ရှိသူများနှင့် ပေါင်းစပ်ညှိနှိုင်း ဖြည့်ဆည်းဆောင်ရွက်ပေးကာ လိုအပ်သည်များ မှာကြားသည်။

ယင်းနောက် အစိုးရစက်မှု၊ လက်မှုသိပ္ပံ(ဘားအံ) ပရဝဏ်အတွင်း ကျောင်းဘောလုံးကွင်း ဖောက်လုပ်ပေးနေမှု အခြေအနေ၊ နန်းငုပါ အမျိုးသမီးအိပ်ဆောင်တွင် သင်တန်းသူများထားရှိနိုင်ရေး ပြင်ဆင်ဆောင်ရွက်ရမည့် အခြေအနေ၊ သုံးထပ်သင်တန်းသားအိပ်ဆောင်အတွင်း သင်တန်းသားများ ထားရှိနိုင်ရေးနှင့် အဆိုပါ အဆောက်အအုံများအတွင်း ရေ၊ မီး၊ မိလ္လာပြည့်စုံလုံလောက်မှုရှိစေရေး ကြည့်ရှုစစ်ဆေးကာ တာဝန်ရှိသူများအား လိုအပ်သည်များ မှာကြားခဲ့ကြောင်း သိရသည်။

စောမျိုးမင်းသိန်း(ပြန်/ဆက်)

အားကောင်းသော လေဖိအားနည်းရပ်ဝန်း ဆက်လက်တည်ရှိ

နေပြည်တော် နိုဝင်ဘာ ၂၄

ယနေ့ ညနေ ၃နာရီခွဲ တိုင်းထွာချက်များအရ ကပွလီပင်လယ်ပြင် တောင်ပိုင်းနှင့် ယင်းနှင့်ဆက်စပ်လျက်ရှိသော မလက္ကာရေလက်ကြားအနီးတွင် ဖြစ်ပေါ်နေသည့် အားကောင်းသော လေဖိအားနည်းရပ်ဝန်းသည် ဆက်လက်တည်ရှိနေသည်။ အဆိုပါ အားကောင်းသော လေဖိအားနည်းရပ်ဝန်းသည် အနောက်-အနောက်မြောက်ဘက်သို့ ရွှေ့လျားနိုင်ပြီး ပိုမိုအားကောင်းလာကာ ကပွလီပင်လယ်ပြင် တောင်ပိုင်း၌ မုန်တိုင်းငယ်အဖြစ်သို့ ရောက်ရှိနိုင်သည်ဟု ခန့်မှန်းရသည်။ အဆိုပါ အားကောင်းသော လေဖိအားနည်းရပ်ဝန်း၏အရှိန်ကြောင့် မုတ္တမကွေ့၊ မွန်-တနင်္သာရီ ကမ်းရိုးတန်းတစ်လျှောက်နှင့် ကမ်းလွန်ပင်လယ်ပြင်တို့တွင် ရံဖန်ရံခါ မိုးသက်လေပြင်းများကျရောက်ပြီး လှိုင်းကြီးမည်။ မိုးသက်လေပြင်းကျစဉ် ရေပြင်/ မြေပြင်လေသည် တစ်နာရီလျှင် ၃၅ မိုင်အထိ တိုက်ခတ်နိုင်သည်။ လှိုင်းအမြင့်မှာ မုတ္တမကွေ့၊ မွန်-တနင်္သာရီကမ်းရိုးတန်းတစ်လျှောက်နှင့် ကမ်းလွန်ပင်လယ်ပြင်တို့တွင် ၉ ပေမှ ၁၁ ပေခန့် ရှိနိုင်သည်။

မိုး/ဇလ

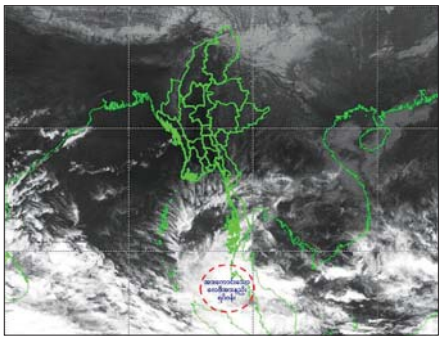

နှစ် ၂၀ တစ်ဝိုက် အချိန်ကိုက် တို့စိုက်ခဲ့လျှင် အကောင်းဆုံးပင်၊ အခုချိန်စိုက် နောက်မကျ ဒုတိယအကြိမ် အကောင်းဆုံးပ။

စက်မှုထိပ်သီးခေါင်းဆောင်များ၏ ကြေညာချက်နှင့်အတူ ဂျီ ၂၀ အစည်းအဝေး ရုပ်သိမ်း

ဂျိုဟန်နက်စ်ဘတ် နိုဝင်ဘာ ၂၄

အဖွဲ့ဝင်နိုင်ငံ ခေါင်းဆောင်များ၏ ကြေညာချက်ကို အတည်ပြုပြီးနောက် တောင်အာဖရိကနိုင်ငံ၌ ကျင်းပခဲ့သည့် စက်မှုထိပ်သီးနိုင်ငံ ၂၀ အဖွဲ့ (ဂျီ ၂၀) ထိပ်သီးအစည်းအဝေးကို နိုဝင်ဘာ ၂၃ ရက်တွင် အဆုံးသတ်ခဲ့သည်။ ဂျီ ၂၀ ထိပ်သီးဆွေးနွေးပွဲသို့ အမေရိကန်သမ္မတ ဒေါ်နယ်ထရမ့် မတက်ရောက်ခဲ့သော်လည်း အဆိုပါကြေညာချက်ကို အိမ်ဖြူတော်က ပြင်းပြင်းထန်ထန် တုံ့ပြန်ခဲ့သည်။

ဂျီ ၂၀ ဥက္ကဋ္ဌဖြစ်သည့် တောင်အာဖရိကသမ္မတ ဆိုဂ်ရေး ရာမာဖိုဆာက အာဖရိကတွင် ပထမဆုံး ကျင်းပခဲ့သည့် ဂျီ ၂၀ ထိပ်သီးအစည်းအဝေး၏ အရေးပါမှုကို သတိပြုမိကြောင်းနှင့် အာဖရိက တိုးတက်မှုနှင့် ဖွံ့ဖြိုးမှုကို ထိပ်သီးအစည်းအဝေး၏ ဆွေးနွေးမှုအစီအစဉ်တွင် ဗဟိုချက်အဖြစ် ထားရှိရန် ကြိုးပမ်းခဲ့သည်ဟု ပြောကြားခဲ့သည်။

ဂျီ ၂၀ ထိပ်သီးဆွေးနွေးပွဲသို့ ပါဝင်တက်ရောက်သူများက ဝင်ငွေနည်းနိုင်ငံများအတွက် ကြွေးမြီစဉ်ဆက်မပြတ်ရရှိရေးနှင့် ဖွံ့ဖြိုးဆဲနိုင်ငံများအတွက် အရေးပါသည့်သတ္တုများ တိုးချဲ့ထုတ်လုပ်ရေးတို့အတွက် ပံ့ပိုးပေးရေးအပါအဝင် အခြားကိစ္စများကို ရည်ညွှန်းသည့် ဂျီ ၂၀ ခေါင်းဆောင်များ၏ ကြေညာချက်ကို အတည်ပြုခဲ့သည်။ ယခုတစ်ကြိမ် ကျင်းပခဲ့သည့် ဂျီ ၂၀ ထိပ်သီးအစည်းအဝေးကို အမေရိကန်နိုင်ငံက မတက်ရောက်ခဲ့သော်လည်း အမေရိကန်ပြည်ထောင်စုသည် လာမည့်နှစ်တွင် ကျင်းပမည့် ဂျီ ၂၀ ဥက္ကဋ္ဌအဖြစ် တာဝန်ယူဆောင်ရွက်သွားမည်ဖြစ်သည်။

အမေရိကန်၏ ကန့်ကွက်မှုများ ရှိနေသော်လည်း တောင်အာဖရိကသည် ဂျီ ၂၀ ဥက္ကဋ္ဌ ရာထူးကို အသုံးပြုပြီး ဂျီ ၂၀ ခေါင်းဆောင်များ၏ ကြေညာချက်ကို ထုတ်ပြန်ခဲ့သည်ဟု အိမ်ဖြူတော်က ပြောသည်။

အင်နန်အိတ်ချ်ကေ

ဗီယက်နမ် သီဟိုဠ်စေ့တင်ပို့မှု အမေရိကန်ဒေါ်လာ ၄ ဒသမ ၃ ဘီလီယံခန့်ရရှိ

ဟန္တိုင်း နိုဝင်ဘာ ၂၄

ဗီယက်နမ်နိုင်ငံမှ ယခုနှစ်ပထမ ၁၀ လအတွင်း ပြည်ပသို့ အမေရိကန်ဒေါ်လာ ၄ ဒသမ ၃ ဘီလီယံခန့်တန်ဖိုးရှိ သီဟိုဠ်စေ့ကို တင်ပို့နိုင်ခဲ့ကြောင်း၊ အဆိုပါပမာဏမှာ ၂၀၂၄ ခုနှစ် အလားတူကာလနှင့် နှိုင်းယှဉ်လျှင် ၁၉ ဒသမ ၄ ရာခိုင်နှုန်း တိုးလာကြောင်း ဒေသတွင်း နေ့စဉ်ထုတ် သတင်းစာ Baodautu က နိုဝင်ဘာ ၂၄ ရက်တွင် ဖော်ပြထားသည်။

ဗီယက်နမ်နိုင်ငံသည် ၁၀ လတာကာလအတွင်း သီဟိုဠ်စေ့တန်ချိန် ၆၂၈၀၀ ကို ရောင်းချနိုင်ခဲ့ပြီး ယမန်နှစ်ကထက် ၂ ဒသမ ၈ ရာခိုင်နှုန်း တိုးလာကြောင်း ဗီယက်နမ်အကောက်ခွန်ဌာန၏ ပြောကြားချက်ကို ကိုးကား၍ ထုတ်ပြန်ချက်တွင် ဖော်ပြထားသည်။

တရုတ်နိုင်ငံသည် ဗီယက်နမ်စိုက်ပျိုးရေးထုတ်ကုန်ကို ဒေါ်လာ ၉၁၀ သန်းကျော် ဝယ်ယူသောကြောင့် ထိပ်တန်း၀ယ်ယူသူအဖြစ် ရှိနေပြီး ယမန်နှစ်က ၀ယ်ယူသည့် ပမာဏထက် ၅၃ ဒသမ ၇ ရာခိုင်နှုန်း တိုးလာကြောင်း သိရသည်။

လွန်ခဲ့သည့် ၁၀ လအတွင်း ဗီယက်နမ်နိုင်ငံ၏ သီဟိုဠ်စေ့ပျမ်းမျှ ပို့ကုန်ဈေးနှုန်းမှာ တစ်တန်လျှင် ၆၈၁ ဒေါ်လာရှိကာ ယမန်နှစ်ကထက် ၁၆ ဒသမ ၂ ရာခိုင်နှုန်း မြင့်တက်လာကြောင်း သိရသည်။ **ဆင်ဟွာ**

ကမ္ဘောဒီးယားနိုင်ငံ၌ ၁၀ လအတွင်း စက်ဘီးတင်ပို့မှု ၄၇ ဒသမ ၆ ရာခိုင်နှုန်း မြင့်တက်

ဖနောင်ပင် နိုဝင်ဘာ ၂၄

ကမ္ဘောဒီးယားနိုင်ငံသည် ယခုနှစ် ပထမ ၁၀ လအတွင်း နိုင်ငံတကာဈေးကွက်များသို့ အမေရိကန်ဒေါ်လာ ၅၀၂ ဒသမ ၈ သန်း တန်ဖိုးရှိ စက်ဘီးများ တင်ပို့ရောင်းချနိုင်ခဲ့ပြီး ယမန်နှစ်ကထက် ၄၇ ဒသမ ၆ ရာခိုင်နှုန်း မြင့်တက်လာကြောင်း ကူးသန်းရောင်း၀ယ်ရေးဝန်ကြီးဌာနက နိုဝင်ဘာ ၂၂ ရက်တွင် ပြောသည်။

ကမ္ဘောဒီးယားနိုင်ငံထုတ် စက်ဘီးများကို အများအားဖြင့် ဥရောပသမဂ္ဂ(အီးယူ)၊ ယူကေ၊ အမေရိကန်ပြည်ထောင်စု၊ ကနေဒါနိုင်ငံများသို့ တင်ပို့ကြောင်း ကူးသန်းရောင်း၀ယ်ရေး၀န်ကြီးဌာန ပြောရေးဆိုခွင့်ရှိသူ ဖန်းဆိုဇီချက်သိက ပြောသည်။

စက်ဘီးများသည် နိုင်ငံတကာဈေးကွက်များသို့ တင်ပို့ရောင်းချသည့် ကမ္ဘောဒီးယားနိုင်ငံ၏ အဓိက ထုတ်ကုန်များထဲမှ တစ်ခုဖြစ်လာကြောင်း ၎င်းက ဆင်ဟွာသတင်းဌာနသို့ ပြောသည်။ **ဆင်ဟွာ**

ရေဘေးသင့်ဒေသခံများအတွက် နေအိမ်များ ပြန်လည်တည်ဆောက်ပေးရန် ဗီယက်နမ်ဝန်ကြီးချုပ် တိုက်တွန်း

ဟန္တိုင်း နိုဝင်ဘာ ၂၄

ဗီယက်နမ်ဝန်ကြီးချုပ် ဖမ်မင်ချင်းသည် တောင်-အလယ်ပိုင်းဒေသများတွင် မကြာသေးမီက ရေကြီးရေလျှံမှုများကြောင့် ရေဘေးသင့်မှုဖြစ်ပွားခဲ့သည့် ဒေသခံများအတွက် နေအိမ်များ ပြုပြင်ရေးနှင့် ပြန်လည်တည်ဆောက်ရေး ကြိုးပမ်းအားထုတ်မှုများကို အရှိန်မြှင့်လုပ်ဆောင်ကြရန် တောင်းဆိုထားကြောင်း ဗီယက်နမ် နေ့စဉ်ထုတ် သတင်းစာ Nhan Dan တွင် နိုဝင်ဘာ ၂၄ ရက်က ဖော်ပြထားသည်။

ဗီယက်နမ်ဝန်ကြီးချုပ် ဖမ်မင်ချင်း

ၔင်းက ထိခိုက်ပျက်စီးမှုဖြစ်ပွားသော နေအိမ်များကို နိုဝင်ဘာ ၃၀ ရက် နောက်ဆုံးထား၊ ပြုပြင်တည်ဆောက်ရန်လည်း ညွှန်ကြားထားသည်။ ထို့အပြင် နေအိမ်များ ပြိုကျပျက်စီးခြင်း၊ ရေစီးနောက်မျောပါခြင်း သို့မဟုတ် ဆုံးရှုံးစွာ ပျက်စီးမှုဖြစ်ပွားသော အိမ်ထောင်စုများအတွက် ၂၀၂၆ ခုနှစ် ဧနီနဝါရီ ၃၁ ရက် နောက်ဆုံးထားပြီး နေအိမ်အသစ်များ ဆောက်လုပ်ပေးရန်နှင့် နေရာချထားပေးရန် အာဏာပိုင်များကို ညွှန်ကြားထားသည်။

ဗီယက်နမ်နိုင်ငံတွင် မကြာသေးမီက ရေကြီးရေလျှံမှုများကြောင့် သေဆုံးသူ ၈၁ ဦးရှိလာပြီး ၁၁ ဦး ပျောက်ဆုံးနေဆဲဖြစ်ကြောင်း ဘေးအန္တရာယ်စီမံခန့်ခွဲရေးအာဏာပိုင်များ၏ ပြောကြားချက်ကို ကိုးကား၍ ဗီယက်နမ် သတင်းအေဂျင်စီက နိုဝင်ဘာ ၂၄ ရက်က ဖော်ပြထားသည်။

အဆိုပါဖြစ်ရပ်ကြောင့် စီးပွားရေးဆုံးရှုံးမှုပမာဏ ခန့်မှန်းခြေအားဖြင့် ဗီယက်နမ်ဒေါင် ၁၃ ထရီလီယံကျော် (အမေရိကန်ဒေါ်လာ ၄၈၃ သန်းခန့်)ရှိကြောင်း အစီရင်ခံစာတွင် ဖော်ပြထားသည်။ **ဆင်ဟွာ**

ဂျပန်နိုင်ငံ၌ တုပ်ကွေးဖြစ်ပွားမှု ၁၀ နှစ်အတွင်း အမြန်ဆုံးနှုန်းထားဖြင့် သတိပေးအဆင့် ရောက်လာ

တိုကျို နိုဝင်ဘာ ၂၄

ဂျပန်နိုင်ငံတစ်ဝန်း သတ်မှတ်ထားသော ဆေးဘက်ဆိုင်ရာ အဖွဲ့အစည်းများတွင် မှတ်တမ်းတင်ထားသော တုပ်ကွေးလူနာ ပျမ်းမျှအရေအတွက်မှာ ၁၀ နှစ်အတွင်း အမြန်ဆုံးနှုန်းထားဖြင့် သတိပေးအဆင့်သို့ ရောက်ရှိလာပြီဖြစ်ကြောင်း ကျန်းမာရေး၊ အလုပ်သမားနှင့် လူမှုဖူလုံရေး ဝန်ကြီးဌာန၏ ထုတ်ပြန်ချက်အရ သိရသည်။

နိုဝင်ဘာ ၁၀ ရက်မှ ၁၆ ရက်အတွင်း ဆေးဘက်ဆိုင်ရာ အဖွဲ့အစည်း ၃၀၀၀ ခန့်မှ တုပ်ကွေးဖြစ်ပွားသူ လူနာပေါင်း ၁၄၅၅ ဦးရှိကြောင်း၊ ဌာနတစ်ခုလျှင် ပျမ်းမျှ ၃၇ ဒသမ ၇၃ ဦးရှိကြောင်း၊ သတိပေးအဆင့် ၃၀ ဦးကို ကျော်လွန်သွားပြီ ဖြစ်ကြောင်း အဆိုပါဝန်ကြီးဌာနက ပြောသည်။

အဆိုပါ ပမာဏသည် ပြီးခဲ့သည့် ရာသီကထက် သီတင်းငါးပတ်စောရှေ့ သတိပေးအဆင့်သို့ ရောက်ရှိခဲ့ခြင်းဖြစ်ကြောင်းနှင့် ဂျပန်နိုင်ငံရှိ စီရင်စု ၄၇ စုအနက် ၂၄ စုတွင် သတိပေးအဆင့်ကို ကျော်လွန်ခဲ့ခြင်းဖြစ်ကြောင်း သိရသည်။ ဂျပန်နိုင်ငံ၌ တုပ်ကွေး ရောဂါဖြစ်ပွားမှုသည် ဆောင်းရာသီနှင့် နွေဦးအကုန်တွင် ဖြစ်ပွားလေ့ရှိသည်။ **ဆင်ဟွာ**

အစ္စရေးလေကြောင်းတိုက်ခိုက်မှုကြောင့် ဟစ်ဇ်ဘိုလာထိပ်တန်းတပ်မှူး သေဆုံး

ကျေရှဆလင် နိုဝင်ဘာ ၂၄

ရိုးယားမွတ်စလင်အုပ်စု ဟစ်ဇ်ဘိုလာကိုပစ်မှတ်ထားပြီး အစ္စရေးတပ်ဖွဲ့က လက်ဘန္တန်မြို့တော် ဘေရွတ်မြို့ ဆင်ခြေဖုံးကို နိုဝင်ဘာ ၂၃ ရက်က လေကြောင်းတိုက်ခိုက်မှု ပြုလုပ်ခဲ့သည်။ အဆိုပါ လေကြောင်းတိုက်ခိုက်မှုကြောင့် ဟစ်ဇ်ဘိုလာအဖွဲ့၏ စစ်ဘက်ရေးရာ ထိပ်တန်းတပ်မှူး တစ်ဦး သေဆုံးခဲ့သည်ဟု အစ္စရေးတပ်ဖွဲ့က ကြေညာခဲ့သည်။

နှစ်ဖက် အပစ်အခတ်ရပ်စဲထားချိန်အတွင်း ပြုလုပ်ခဲ့သည့် အစ္စရေး၏ တိုက်ခိုက်မှုကြောင့် လူငါးဦး သေဆုံးပြီး ၂၈ ဦး ဒဏ်ရာရရှိခဲ့ကြောင်း လက်ဘန္တန်နိုင်ငံပိုင် သတင်းဌာနက ဖော်ပြခဲ့သည်။ အစ္စရေးနှင့် ဟစ်ဇ်ဘိုလာတပ်ဖွဲ့များကြား အပစ်အခတ်ရပ်စဲရေး သဘောတူညီချက်သည် လွန်ခဲ့သည့်နှစ် နိုဝင်ဘာလတွင် အသက်ဝင်ခဲ့သည်။ ယင်းသဘောတူညီချက်အရ နှစ်ဖက်စလုံးသည် နယ်စပ်ဒေသများမှ ဆုတ်ခွာပေးရန် လိုအပ်သည်။

သို့သော် ဟစ်ဇ်ဘိုလာသည် အပစ်အခတ်ရပ်စဲရေး သဘောတူညီချက်ကို ချိုးဖောက်ခဲ့သည်ဟု အစ္စရေးက စွပ်စွဲပြောကြားခဲ့ပြီး ဆုတ်ခွာရန် သတ်မှတ်ထားသည့် နောက်ဆုံးရက် ကုန်ဆုံးသွားသည့် တိုင် နယ်မြေအချို့တွင် ၎င်း၏ တပ်ဖွဲ့များကို ဆက်လက်ထားရှိခဲ့သည်။ အစ္စရေးသည် ဟစ်ဇ်ဘိုလာ အဖွဲ့ကို လေကြောင်းမှ အကြိမ်ကြိမ် တိုက်ခိုက်ခဲ့သည်။

ဒွန်လေနောက်ပိုင်းတွင် အစ္စရေး စစ်တပ်က လက်ဘန္တန်မြို့တော်ကို ပထမဆုံးအကြိမ် တိုက်ခိုက်ခဲ့သည်ဟု အဆိုဒီရိတ်ပရက်စ် သတင်းဌာနက ဖော်ပြခဲ့သည်။

အင်နန်အိတ်ချ်ကေ

■

ပြည်သူ့စစ်မှုထမ်းဆင့်ခေါ်ရေးဆိုင်ရာကိစ္စရပ်များအပေါ် စုံစမ်းမေးမြန်းခြင်းနှင့် သတင်းပို့ခြင်းပြုလုပ်နိုင်

၁။ ပြည်သူ့စစ်မှုထမ်းဆင့်ခေါ်ရေးဆိုင်ရာ ကိစ္စရပ်များနှင့်စပ်လျဉ်း၍ သိရှိလိုသည်များကို စုံစမ်းမေးမြန်းရန်နှင့် သတင်းပို့တိုင်ကြားရန်တို့အတွက် တိုင်းဒေသကြီးနှင့် ပြည်နယ်အသီးသီးရှိ ပြည်သူ့စစ်မှုထမ်းဆင့်ခေါ်ရေးအဖွဲ့များ၏ အောက်ပါဖုန်းနံပါတ်များသို့ ရုံးချိန်အတွင်း ဆက်သွယ်နိုင်ပါကြောင်း ထုတ်ပြန်အပ်ပါသည်-

(က) ပြည်သူ့စစ်မှုထမ်းဆင့်ခေါ်ရေးဗဟိုအဖွဲ့ ဥက္ကဋ္ဌရုံး (နေပြည်တော်)
- (၁) ၀۱۶-၃၄၀၄၉၁၁၊ ၀۱۶-၃၄၀၄၉၂၂၊ ၀۱۶-၃၄၀၄၉၃၃၊ ၀۱۶-၃၄၀၄၉۷۷၊ ၀۱۶-၃၄၀၄၉۸۹
- (၂) မိုဘိုင်းဖုန်းမှစာတို(SMS)ပေးပို့ရန် ၀၉-၆၅၅၀၀၂၅၀

(ခ) ပြည်သူ့စစ်မှုထမ်းဆင့်ခေါ်ရေးအဖွဲ့ (နေပြည်တော် ကောင်စီ)
- (၁) ၀۱۶-၄၅၅၀၄၈၈၊ ၀۱۶-၄၅၅၀၄၉۹
- (၂) မိုဘိုင်းဖုန်းမှစာတို(SMS)ပေးပို့ရန် ၀၉-၂၅၅၀၀၂၅၀

(ဂ) ပြည်သူ့စစ်မှုထမ်းဆင့်ခေါ်ရေးအဖွဲ့ (ကချင်ပြည်နယ်)
- (၁) ၀၉-၃၄၉၀၃၅၅၃၊ ၀၉-၃၄၉၀၃၈၃၆
- (၂) မိုဘိုင်းဖုန်းမှစာတို(SMS) ပေးပို့ရန် ၀၉-၃၄၉၀၃ဆ၃၆

(ဃ) ပြည်သူ့စစ်မှုထမ်းဆင့်ခေါ်ရေးအဖွဲ့ (ကယားပြည်နယ်)
- (၁) ၀၉-၃၄၉၀၁၅၅၄၊ ၀၉-၃၄၉၀၁၄၄၄၆
- (၂) မိုဘိုင်းဖုန်းမှစာတို(SMS)ပေးပို့ရန် ၀၉-၂၅၁၀၀၆ဖ၃၃ခ

(င) ပြည်သူ့စစ်မှုထမ်းဆင့်ခေါ်ရေးအဖွဲ့ (ကရင်ပြည်နယ်)
- (၁) ၀၅၈-၂၀၂၄၅၅၅၊ ၀၅၈-၂၀၂၄၅၅၃
- (၂) မိုဘိုင်းဖုန်းမှစာတို(SMS)ပေးပို့ရန် ၀၉-ဖ၉၁၁၁၁၁၁

(စ) ပြည်သူ့စစ်မှုထမ်းဆင့်ခေါ်ရေးအဖွဲ့ (ချင်းပြည်နယ်)
- (၁) ၀۱၀-၂၀၂၂၃ဖ၈၊ ၀۱၀-၂၀၂၂၅၉
- (၂) မိုဘိုင်းဖုန်းမှစာတို(SMS)ပေးပို့ရန် ၀၉-ဈ၀၀၉၃၅၅

(ဆ) ပြည်သူ့စစ်မှုထမ်းဆင့်ခေါ်ရေးအဖွဲ့ (စစ်ကိုင်းတိုင်းဒေသကြီး)
- (၁) ၀۱၃-၂၀၃၂၀၉၃၊ ၀۱၃-၂၀၃၂၀၉၂
- (၂) မိုဘိုင်းဖုန်းမှစာတို(SMS)ပေးပို့ရန် ၀၉-၂၅၅၀၀၂၅၀۱

(ဇ) ပြည်သူ့စစ်မှုထမ်းဆင့်ခေါ်ရေးအဖွဲ့ (တနင်္သာရီတိုင်းဒေသကြီး)
- (၁) ၀၅၉-၂၀၂၄၀၃၃၊ ၀၅၉-၂၀၂၄၀၃ဈ
- (၂) မိုဘိုင်းဖုန်းမှစာတို(SMS)ပေးပို့ရန် ၀၉-၂၅၅၀၀၂၅၀ဈ

(ဈ) ပြည်သူ့စစ်မှုထမ်းဆင့်ခေါ်ရေးအဖွဲ့ (ပဲခူးတိုင်းဒေသကြီး)
- (၁) ၀၅၂-၂၂၀၁ဇ၃၉၊ ၀၅၂-၂၂၀၁ဇ၄ဇ
- (၂) မိုဘိုင်းဖုန်းမှစာတို(SMS)ပေးပို့ရန် ၀၉-၂၅၅၀၀၂၅၀ဈ

(ည) ပြည်သူ့စစ်မှုထမ်းဆင့်ခေါ်ရေးအဖွဲ့ (မကွေးတိုင်းဒေသကြီး)
- (၁) ၀ဖ၃-၂၀၂ဈ၈၃၈၊ ၀ဖ၃-၂၀၂ဈ၈၃ဈ
- (၂) မိုဘိုင်းဖုန်းမှစာတို(SMS)ပေးပို့ရန် ၀၉-၂၅၅၀၀၂၅၀

(ဋ) ပြည်သူ့စစ်မှုထမ်းဆင့်ခေါ်ရေးအဖွဲ့ (မန္တလေးတိုင်းဒေသကြီး)
- (၁) ၀၂-၄၀၂၁၂၄၅၅၊ ၀၂-၄၀၂၁၂၄ဖ
- (၂) မိုဘိုင်းဖုန်းမှစာတို(SMS)ပေးပို့ရန် ၀၉-၂၅၅၀၀၂၅၀

(ဌ) ပြည်သူ့စစ်မှုထမ်းဆင့်ခေါ်ရေးအဖွဲ့ (မွန်ပြည်နယ်)
- (၁) ၀၅၇-၂၀၂၇ဇ၃၅၊ ၀၅၇-၂၀၂၇ဇ၃ဖ
- (၂) မိုဘိုင်းဖုန်းမှစာတို(SMS)ပေးပို့ရန် ၀၉-၂၅၅၀၀၂၅၀

(ဍ) ပြည်သူ့စစ်မှုထမ်းဆင့်ခေါ်ရေးအဖွဲ့ (ရခိုင်ပြည်နယ်)
- (၁) ၀၉-၂၅၅၀၀၂၅၁၀၇၊ ၀၉- ၂၅၅၀၀၂၅၁ဇ
- (၂) မိုဘိုင်းဖုန်းမှစာတို(SMS)ပေးပို့ရန် ၀၉-၂၅၅၀၀၂၅၁၃

(ဎ) ပြည်သူ့စစ်မှုထမ်းဆင့်ခေါ်ရေးအဖွဲ့ (ရန်ကုန်တိုင်းဒေသကြီး)
- (၁) ၀၁-ဈ၃၀၀၀၁ဖ၊ ၀၁-ဈ၃၀၀၀၁၇
- (၂) မိုဘိုင်းဖုန်းမှစာတို(SMS)ပေးပို့ရန် ၀၉-၂၅၅၀၀၂၅၁ဇ

(ဏ) ပြည်သူ့စစ်မှုထမ်းဆင့်ခေါ်ရေးအဖွဲ့ (ရှမ်းပြည်နယ်)
- (၁) ၀ဈ၁-၂၁၂၄၅၄၀၊ ၀ဈ၁-၂၁၂၄ဇ၉ဇ၅
- (၂) မိုဘိုင်းဖုန်းမှစာတို(SMS)ပေးပို့ရန် ၀၉-၂၅၅၀၀၂၅၁ဈ

(တ) ပြည်သူ့စစ်မှုထမ်းဆင့်ခေါ်ရေးအဖွဲ့ (ဧရာဝတီတိုင်းဒေသကြီး)
- (၁) ၀၄၂-၂၀၂၅ဇ၉ဇ၃၊ ၀၄၂-၂၀၂၅ဇ၉ဇ၄
- (၂) မိုဘိုင်းဖုန်းမှစာတို(SMS)ပေးပို့ရန် ၀၉-၂၅၅၀၀၂၅၁ဖ

၂။ ပြည်သူ့စစ်မှုထမ်းဆင့်ခေါ်ရေးဆိုင်ရာကိစ္စရပ်များနှင့် စပ်လျဉ်း၍ စုံစမ်းမေးမြန်းခြင်းမသမာမှုများနှင့်ပတ်သက်၍ တိုင်ကြားခြင်းများအား တိကျစွာ ဆက်သွယ်သတင်းပို့နိုင်ပါကြောင်းနှင့် မမှန်မကန် သတင်းပို့ခြင်း၊ တိုင်ကြားခြင်းများ ပြုလုပ်ပါက ဖော်ထုတ်၍ တည်ဆဲဥပဒေများနှင့်အညီ အရေးယူသွားမည်ဖြစ်ပါကြောင်း အသိပေးအပ်ပါသည်။

ပြည်သူ့စစ်မှုထမ်းဆင့်ခေါ်ရေးဗဟိုအဖွဲ့

၂၀၂၅ ခုနှစ်၊ အပြည်ပြည်ဆိုင်ရာ အဂတိလိုက်စားမှုတိုက်ဖျက်ရေးနေ့အထိမ်းအမှတ် ပိုစတာ၊ ဗီဒီယိုနှင့် ပန်းချီပြိုင်ပွဲများ၌ ဆုရရှိသူများ ထုတ်ပြန်ကြေညာ

နေပြည်တော် နိုဝင်ဘာ ၂၄

၂၀၂၅ ခုနှစ်၊ အပြည်ပြည်ဆိုင်ရာ အဂတိလိုက်စားမှုတိုက်ဖျက်ရေးနေ့အထိမ်းအမှတ် ပိုစတာ၊ ဗီဒီယိုနှင့် ပန်းချီပြိုင်ပွဲများ၌ ဆုရရှိသူများမှာ အောက်ဖော်ပြပါအတိုင်း ဖြစ်ပါသည်-

ပိုစတာပြိုင်ပွဲ

	အသက် ၁၀ နှစ် မှ ၁၅ နှစ်		အသက် ၁၆ နှစ် မှ ၂၀ နှစ်		အသက် ၂၁ နှစ်မှ၂၅ နှစ်
ပထမ	မောင်လင်းထွဋ်မောင် ၈/မကန(နိုင်)၃၄၁၀၇၊ မကွေးမြို့၊ အဘ-ဦးမောင်မောင်လေး	ပထမ	မောင်ထက်ဝေယံဖြိုး ၈/မဘန(နိုင်)၁၉၅၃၃၉၊ မကွေးမြို့၊ အဘ-ဦးမြင့်တင်	ပထမ	မဟန်နီဇော် ၈/မကန(နိုင်)၃၂၀၂၂၊ မကွေးမြို့၊ အဘ-ဦးနိုင်လင်းအောင်
ဒုတိယ	မောင်သမိုင်းသစ်Grade8၊ မကွေးမြို့၊ အဘ-ဦးလှမင်းနိုင်	ဒုတိယ	မောင်ဇြမ်းလင်းထွန်း Grade 11 ၊ ပွင့်ဖြူမြို့၊ အဘ-ဦးအောင်ခိုင်မင်း	ဒုတိယ	မောင်ခန့်ဇင်ဝင်း ၉/ဇယသ(နိုင်)၀၁၆၉၈၁၊ နေပြည်တော်၊ အဘ-ဦးအောင်အောင်
တတိယ	မဆုဝေနင်း Grade 6၊ မကွေးမြို့၊ အဘ-ဦးအောင်အောင်ကျော်	တတိယ	မဝင့်ရတီဦး ၈/မကန(နိုင်)၃၄၀၁၈၅၊ မကွေးမြို့၊ အဘ-ဦးဝင်းမြင့်မြိုး	တတိယ	မောင်အောင်ဇေယျာသက် ၈/မဘန(နိုင်)၁၅၅၃၂၂၊ မကွေးမြို့၊ အဘ-ဦးညွန့်သိန်း

ဗီဒီယိုပြိုင်ပွဲ

	အသက် ၁၀ နှစ်မှ ၁၅ နှစ်		အသက် ၁၆ နှစ်မှ ၂၀ နှစ်		အသက် ၂၁ နှစ်မှ ၂၅ နှစ်
ပထမ	မောင်သင်ဘွဲ့ဆန်း (အဖွဲ့လိုက်) ၈/ဂဂန(နိုင်)၁၄၃၂၁၅၊ ဂန့်ဂေါမြို့၊ အဘ-ဦးသင်တလန်း	ပထမ	မအိမ်ခိုသံသာ(အဖွဲ့လိုက်) ၁၂/ဒပန(နိုင်)၀ဖ၇၇၇၃၊ ဒေါပုံမြို့၊ အဘ-ဦးရဲလင်း	ပထမ	မောင်ကောင်းခန့်တင်ကျော် ၉/မတရ(နိုင်)၂၂၉၁၀၉၅၊ မန္တလေးမြို့၊ အဘ-ဦးတင်မောင်ဆွေ
ဒုတိယ	မောင်သန့်ဇင်(အဖွဲ့လိုက်) ၉/ဇယသ(နိုင်)၀၂၄၂၇၅၊ နေပြည်တော်၊အဘ-ဦးတင်မိုးနိုင်	ဒုတိယ	မောင်ထူးခန့်လင်း (အဖွဲ့လိုက်)၉/ဇယသ(နိုင်)၀၂၂၉၅၀၊ နေပြည်တော်၊ အဘ-ဦးမျိုးမင်းထွန်း	ဒုတိယ	မောင်ပြည့်ဇြင်မိုးအောင် ၈/မကန(နိုင်)၂၅ဝ၆၂၊ မန္တလေးမြို့၊ အဘ-ဦးကျော်လင်း
တတိယ	မထက်မြတ်ဝန်း (အဖွဲ့လိုက်) ၉/ဇယသ(နိုင်)၀၂၄၄ဝ၄၊ နေပြည်တော်၊ အဘ-ဦးရဲလင်းထက်	တတိယ	မစုစုစ(အဖွဲ့လိုက်) ၇/ညလပ(နိုင်)၂၄ဝ၇ဝ၁၊ ညောင်လေးပင်မြို့၊ အဘ-ဦးကျော်မိုး	တတိယ	မောင်သူရမျိုးထိန် ၁၂/လသန(နိုင်)၀၇ဈ၃ဇ၉၊ ရွှေပြည်သာ၊ အဘ-ဦးထိန်စိုး

ပန်းချီပြိုင်ပွဲ

	အသက် ၁၀ နှစ်မှ ၁၅ နှစ်		အသက် ၁၆ နှစ်မှ ၂၀ နှစ်		အသက် ၂၁ နှစ်မှ ၂၅ နှစ်
ပထမ	မောင်မြတ်ဘုန်းနိုင် ၁၂/ကမရ(နိုင်)၀၇၅၂၁၁၊ ပြည်မြို့၊ အဘ-ဦးကျော်ဇော်လင်း	ပထမ	မောင်မင်းသုဟန်ကျော် ၅/မရန(နိုင်)၃၃၁ဖ၈၅၊ မုံရွာမြို့၊ အဘ-ဦးခိုင်လင်း	ပထမ	မခင်ဗျိုးဦး ၅/ပလဘ(နိုင်)၁၀၃၂၀၉၊ ပင်လည်ဘူးမြို့၊ အဘ-ဦးအောင်ရွှေ
ဒုတိယ	မအေးချမ်းဗိုမိုအောင် ၉/ဇယသ(နိုင်) ၀၃ဖ၂၀၈၊ နေပြည်တော်၊ အဘ-ဦးအောင်ကျော်	ဒုတိယ	မောင်ရင်းခန့်လူ ၁၂/ဒဂတ(နိုင်)၁၀ဈ၃ဇ၉၇၊ တောင်ဒဂုံမြို့နယ်၊ အဘ-ဦးညွန့်ရွှေ	ဒုတိယ	မောင်အောင်စိုးလင်း ၉/ကဆန(နိုင်)၂၂၂ဈ၃၇၊ ကျောက်ဆည်မြို့၊ အဘ-ဦးဥာဏ်ဝင်း
တတိယ	မအိန္ဒြာမင်းသူ ၁၂/လမတ(နိုင်)၀၄၁၂၀၄၊ လမ်းမတော်မြို့နယ်၊ အဘ-ဦးမင်းသူ	တတိယ	မဌေကြယ်စင်ထွန်း ၉/ပမန(နိုင်)၃၁၅၀၀၇၊ နေပြည်တော်၊ အဘ-ဦးအောင်လင်း	တတိယ	မောင်ခန့်ဝင်းဇော် ၅/ကလဝ(နိုင်)၀၅၅၂၇၉၊ ကလေးဝမြို့၊ အဘ-ဦးဝင်းနိုင်ဦး

ကိုဗစ်-၁၉ ရောဂါ ဓာတ်ခွဲအတည်ပြုလူနာသစ် မတွေ့ရှိ

(၂၄-၁၁-၂၀၂၅)ရက်နေ့၊ ည (၈:၀၀)နာရီ

ကျန်းမာရေးဝန်ကြီးဌာနသည် ကိုဗစ်-၁၉ ရောဂါ စောင့်ကြပ်ကြည့်ရှုခြင်းလုပ်ငန်းများကို စဉ်ဆက်မပြတ် ဆောင်ရွက်လျက်ရှိရာ (၁၆-၁၁-၂၀၂၅)ရက်နေ့၊ ည (၈:၀၀)နာရီမှ (၂၃-၁၁-၂၀၂၅) ရက်နေ့၊ ည (၈:၀၀)နာရီအထိ ရက်သတ္တပတ်အတွင်း ဓာတ်ခွဲနမူနာစုစုပေါင်း (၆၃)ခုအား စစ်ဆေးပြီးစီးခဲ့ရာ ကိုဗစ်-၁၉ရောဂါ ဓာတ်ခွဲအတည်ပြုလူနာသစ် မတွေ့ရှိရပါ။ အစီရင်ခံကာလအတွင်း ပြင်းထန်လူနာ၊ အထူးကြပ်မတ် ကုသပေးသောလူနာနှင့်ကိုဗစ်-၁၉ ရောဂါဖြင့် သေဆုံးလူနာ မရှိပါ။

လတ်တလောတွင် မိမိတို့ နိုင်ငံအတွင်း၌ ကိုဗစ်-၁၉ ရောဂါကူးစက်ဖြစ်ပွားမှု/သေဆုံးမှုနှင့် စပ်လျဉ်း၍ စိုးရိမ်ဖွယ်ရာအခြေအနေ မရှိသော်လည်း ရောဂါဖြစ်ပွားမှုမှ ကြိုတင်ကာကွယ်နိုင်ရန်အတွက် တစ်ကိုယ်ရေကာကွယ်ရေးနည်းလမ်းများကို လိုက်နာဆောင်ရွက်ရန် လိုအပ်ပြီး ရောဂါကူးစက်ခံရပါက ရောဂါပြင်းထန်နိုင်ခြေနှင့် အသက်ဆုံးရှုံးနိုင်ခြေမြင့်မားသည့်

- အသက်အရွယ်ကြီးသူများ (အသက် ၆၀ နှစ်နှင့်အထက်)၊
- ဆီးချိုရောဂါ၊ နာတာရှည်အဆုတ်ရောဂါ၊ ကင်ဆာရောဂါရှိသူများ၊
- ကိုယ်ဝန်ဆောင်မိခင်များ(ကိုယ်ဝန်ဆောင်ကာလ၃လနှင့်အထက်)

ကို ဦးစားပေးအစီအစဉ်ဖြင့် ကိုဗစ်-၁၉ ရောဂါ ထပ်ဆောင်းကာကွယ်ဆေး ထိုးနှံပေးနေပြီဖြစ်ပါ၍ ကာကွယ်ဆေးထိုးနှံမှု ခံယူကြရန် လိုအပ်ပါသည်။

ကိုဗစ်-၁၉ ရောဂါဆိုင်ရာ အသေးစိတ်သတင်းအချက်အလက်များကို ကျန်းမာရေးဝန်ကြီးဌာန၏ အင်တာနက်စာမျက်နှာ moh.gov.mm တွင် ဝင်ရောက်ကြည့်ရှုနိုင်ပါသည်။

မြန်မာနိုင်ငံရောဂါကာကွယ်ထိန်းချုပ်ရေးဗဟိုဌာန (Myanmar CDC)

ပြည်သူ့ကျန်းမာရေးဦးစီးဌာန၊ ကျန်းမာရေးဝန်ကြီးဌာန

မျိုးဆက်သစ် ဝံသာနုပါတီက ၎င်းတို့၏ မူဝါဒ၊ သဘောထား၊ လုပ်ငန်းစဉ် စသည်တို့ကို ဟောပြောတင်ပြ

နေပြည်တော် နိုဝင်ဘာ ၂၄

မျိုးဆက်သစ်ဝံသာနုပါတီ ဒုတိယဥက္ကဋ္ဌ ဦးအေးလွင် က ၎င်းတို့၏ မူဝါဒ၊ သဘောထား၊ လုပ်ငန်းစဉ် စသည်တို့ကို နိုဝင်ဘာ ၂၄ ရက် ညဦးတွင် ရေဒီယိုနှင့် ရုပ်မြင်သံကြားအစီအစဉ်များမှ ဟောပြော တင်ပြခဲ့ပါသည်။ အဆိုပါ ဟောပြောတင်ပြချက် အပြည့်အစုံမှာ အောက်ပါအတိုင်း ဖြစ်ပါသည်-

ချစ်ခင်လေးစားအပ်ပါသော မြန်မာနိုင်ငံ၏ မဲဆန္ဒရှင် မိဘပြည်သူများ ခင်ဗျား

ကျွန်တော်ကတော့ မျိုးဆက်သစ်ဝံသာနုပါတီရဲ့ ဒုဥက္ကဋ္ဌ ဦးအေးလွင် ဖြစ်ပါတယ်။ ကျွန်တော်တို့ မျိုးဆက်သစ်ဝံသာနုပါတီရဲ့ မှတ်ပုံတင်အမှတ်ကတော့ (၆၁) ဖြစ်ပြီး နိုင်ငံတော်ရဲ့ လိုအပ်ချက်အရ မျိုးဆက်သစ်လူငယ်များ အမျိုးသားနိုင်ငံရေးကို စိတ်ပါဝင်စားလာအောင် ပြုစုပျိုးထောင်ပေးပြီး လွတ်တော်အတွင်းသို့ မျိုးဆက်သစ်လူငယ်များ အတွေးသစ်အမြင်သစ်များဖြင့် ရောက်ရှိလာစေရန် ရည်ရွယ်ပြီး ပါတီကို တည်ထောင်ခဲ့ခြင်း ဖြစ်ပါတယ်။

ကျွန်တော်တို့ မျိုးဆက်သစ်ဝံသာနုပါတီရဲ့ အလံတော်ဟာ အောက်ခံအဝါရောင်ပေါ်တွင် လက်ယာဘက်ထိပ်၌ ကြယ်ဖြူတစ်လုံးနှင့် ကြန်အင်လက္ခဏာပြည့်စုံသော စွယ်စုံဆင်နှင့် ဆင်ပေါ်တွင် ဆင်ဦးစီးလူငယ်တစ်ဦးအား ထားရှိပါတယ်။ အောက်ခံအဝါရောင်ရဲ့ အဓိပ္ပာယ်ကတော့ ညီညွတ်မှု၊ စည်းလုံးမှု၊ သဟဇာတနှင့် ဂုဏ်သိက္ခာ တည်ငြိမ်ခန့်ညားမှုအာဏာတို့ကို ရည်ညွှန်းပါတယ်။ ကြယ်ဖြူရဲ့ အဓိပ္ပာယ်ကတော့ ထာဝရတည်တံ့ခိုင်မြဲမှု၊ စည်းလုံးညီညွတ်မှုနှင့် သန့်ရှင်းဖြူစင်ပြီး ကိုယ်ပိုင်အလင်းရောင်ရှိခြင်းတို့ကို ဖော်ဆောင်ပါတယ်။ စွယ်စုံဆင်ရဲ့ အဓိပ္ပာယ်ကတော့ အချုပ်အခြာအာဏာတည်တံ့ခိုင်မြဲမှုနှင့် စစ်အောင်နိုင်ခြင်းတို့ကို ရည်ရွယ်ပါတယ်။ ဆင်ဦးစီးလူငယ်ကတော့ ခေတ်မီဖွံ့ဖြိုးတိုးတက်သော နိုင်ငံတော်သစ်ကြီးတည်ဆောက်ရာတွင် မျိုးဆက်သစ်တို့၏ အားမာန်အပြည့်ဖြင့် ထိန်းသိမ်းစောင့်ရှောက်သွားမည့် ပဲ့ကိုင်ရှင်မျိုးဆက်သစ်လူငယ်များကို ရည်ညွှန်းဖော်ကျူးထားခြင်း ဖြစ်ပါတယ်။

ကျွန်တော်တို့ မျိုးဆက်သစ်ဝံသာနုပါတီရဲ့ အဓိကရည်ရွယ်ချက်ကတော့ ထာဝရငြိမ်းချမ်းပြီး လက်နက်ကိုင်ပဋိပက္ခတွေချုပ်ငြိမ်းကာ တိုင်းရင်းသားစည်းလုံးညီညွတ်မှုကို အလေးထားဆောင်ရွက်ပြီး ခေတ်မီဖွံ့ဖြိုးတိုးတက်သော ကမ္ဘာ့အဆင့်မီ နိုင်ငံတော်သစ်ကြီးကို တည်ဆောက်သွားဖို့ ဖြစ်ပါတယ်။ လက်ရှိဖြစ်ပေါ်နေသော ကမ္ဘာ့နိုင်ငံရေး၊ မြန်မာ့နိုင်ငံရေးအခင်းအကျင်းအရ ဟိုလူ မကောင်းဘူး၊ ဒီလူ မကောင်းဘူးဟု အပြစ်ပြောနေရမယ့်အချိန် မဟုတ်တော့ပါဘူး။ ကိုယ့်နိုင်ငံ၊ ကိုယ့်လူမျိုး၊ ကိုယ့်ဒေသ ကောင်းစားဖို့အတွက် အမှန်တကယ် မျိုးချစ်စိတ်၊ ပရဟိတစိတ်၊ ဝံသာနစိတ်ဓာတ်အပြည့်အဝရှိတဲ့ မျိုးဆက်သစ်လူငယ်များအားလုံးဟာ မျက်စိကိုဖွင့်၊ နားကိုစွင့်ပြီး ကမ္ဘာ့အဆင့်မီ ရင်ပေါင်တန်းနိုင်ဖို့အတွက် ကြိုးစားရန်းကန်ရမယ့်အချိန်ကို ရောက်ရှိနေပါပြီ။ ဒါကြောင့် ဒီမိုကရေစီရဲ့အသက်ဟာ ရွေးကောက်ပွဲပါပဲ။ နိုင်ငံတော်၏ ကံကြမ္မာအပြောင်းအလဲကိုလည်း ဒီရွေးကောက်ပွဲက မဲဆန္ဒရှင်များ၏ အနာဂတ်ကိုပါ ဆုံးဖြတ်ပေးမှာ ဖြစ်ပါတယ်။ ခေတ်မီဖွံ့ဖြိုးတိုးတက်သော ပါတီစုံဒီမိုကရေစီနိုင်ငံတော်ကြီး တည်ဆောက်ရန်အတွက် မိဘပြည်သူများအနေဖြင့် ကျွန်တော့်ပါတီကို မဲပေးဖို့ဆိုခြင်းထက် ကိုယ့်နိုင်ငံ၊ ကိုယ့်လူမျိုး၊ ကိုယ့်ဒေသ ကောင်းစားရေးအတွက် အမှန်တကယ်လိုအပ်နေသည့် ပရဟိတစိတ်၊ ဝံသာနစိတ်ဖြင့် ရှေ့ဆောင်ဦးရွက်လုပ်ဆောင်မည့် မည်သည့်ပုဂ္ဂိုလ်မျိုးကိုမဆို ရွေးချယ်တင်မြှောက်ပေးဖို့ တိုက်တွန်းပြောကြားလိုပါတယ်။ ယခုအချိန်မှစပြီး ကျွန်တော်တို့ မျိုးဆက်သစ်ဝံသာနုပါတီရဲ့ ကိုယ်စားလှယ်များဟာ လူငယ်များပီပီ စိတ်သစ်၊ လူသစ်၊ အတွေးသစ်၊ အမြင်သစ်တို့ဖြင့် နိုင်ငံတော်တည်ငြိမ်အေးချမ်းရေးနှင့် ခေတ်မီဖွံ့ဖြိုးတိုးတက်သော ပါတီစုံဒီမိုကရေစီအစိုးရတစ်ရပ် ပေါ်ပေါက်လာအောင် ကြိုးစားသွားကြမှာ ဖြစ်ပါတယ်။ ပါတီစွဲ၊ ပုဂ္ဂိုလ်စွဲ ကင်းရှင်းသော နိုင်ငံ့ဝန်ထမ်းများဖြင့်သာ နိုင်ငံတော်ဖွံ့ဖြိုးတိုးတက်ရေးလုပ်ငန်းများကို ဦးဆောင်နိုင်စေရန် ထိန်းကျောင်းသွားပြီး ကျွန်တော်တို့ရဲ့ ရွေးကောက်ပွဲဝင်ရောက်မည့် ကိုယ်စားလှယ်များဟာ ပရဟိတစိတ် အပြည့်ဖြင့် ပြည်သူလူထုရဲ့ လိုအပ်ချက်များကို လွတ်တော်အတွင်းသာမက လွတ်တော် ပြင်ပမှာပါ ဥပဒေနှင့်အညီ လိုက်ပါဆောင်ရွက်သွားမယ့်သူများ ဖြစ်ပါတယ်။

ဝံသာနုရက္ခိတတရားများဖြင့် ပြည့်စုံပြီး အခြေခံဥပဒေနှင့်ကိုက်ညီသည့် ပါတီစုံဒီမိုကရေစီစနစ်ဖြင့် ခေတ်မီဖွံ့ဖြိုးတိုးတက်သော နိုင်ငံတော်ကြီးပေါ်ထွန်းလာရေး ကြိုးပမ်းဆောင်ရွက်သွားပါမယ်။ ကမ္ဘာ့နိုင်ငံများ၊ အာဆီယံနိုင်ငံများကို အခြေခံပြီး နိုင်ငံတကာမိတ်ဖက်အသိုက်အဝန်းတည်ဆောက်နိုင်ရေး ဘက်မလိုက်နိုင်ငံခြားရေး မူဝါဒနှင့်အညီ ကြိုးပမ်းတည်ဆောက်သွားပါမယ်။ ပြည်ထောင်စုတစ်ဝန်းလုံးရှိနယ်မြေများ ထာဝရတည်ငြိမ်အေးချမ်းရေး၊ တရားဥပဒေစိုးမိုးရေးနှင့် လမ်းပန်းဆက်သွယ်မှုလုံခြုံအေးချမ်းရေးတို့ကို အထူးအလေးထားတိုးမြှင့်ဆောင်ရွက်သွားပါမယ်။

နိုင်ငံတော်၏ လယ်ယာစိုက်ပျိုးရေးကဏ္ဍကိုလည်း အဆင့်မြှင့်တင်ပြီး အသေးစား၊ အလတ်စား၊ အကြီးစား စက်မှုလုပ်ငန်းများကို နိုင်ငံတကာအဆင့်မီ ဖွံ့ဖြိုးတိုးတက်စေပြီး ကုန်ထုတ်လုပ်ငန်းများ တိုးတက်စေရေးဆောင်ရွက်သွားပါမယ်။ နိုင်ငံ့စီးပွားဖွံ့ဖြိုးရေး Global Economy အခြေအနေနှင့် ကိုက်ညီသည့် ရင်းနှီးမြှုပ်နှံမှု၊ သယံဇာတများကို စနစ်တကျထုတ်လုပ်သုံးစွဲမှု၊ ပြည်တွင်း ပြည်ပ အလုပ်အကိုင်အခွင့်အလမ်းများကို တိုးတက်အောင်ဆောင်ရွက်သွားပါမယ်။ နိုင်ငံတော်သာယာဝပြောရေး၊ တိုင်းရင်းသားအားလုံး တစ်ပြေးညီဖွံ့ဖြိုးတိုးတက်ရေး၊ စားနပ်ရိက္ခာ ဖူလုံပြည့်ဝစေရေး၊ သင့်တင့်သောကုန်စျေးနှုန်းများ တည်ငြိမ်ရေးအတွက် ကြိုးစားဆောင်ရွက်သွားမှာ ဖြစ်ပါတယ်။

နိုင်ငံတော်အတွင်းရှိ တိုင်းရင်းသားအားလုံး (အခမဲ့) ပညာသင်ကြားရေး၊ အခမဲ့ကျန်းမာရေးစောင့်ရှောက်မှုပေးနိုင်ရေး၊ စစ်မှန်သော ပရဟိတလုပ်ငန်းများ တိုးတက်ရေး၊ သဘာဝပတ်ဝန်းကျင် ထိန်းသိမ်းစောင့်ရှောက်ရေးလုပ်ငန်းစဉ်များကို ဦးဆောင်ကြိုးစားဆောင်ရွက်သွားပါမယ်။ ခေတ်မီဖွံ့ဖြိုးတိုးတက်သော ပါတီစုံဒီမိုကရေစီနိုင်ငံတည်ဆောက်ရေးအတွက် မျိုးဆက်သစ်လူငယ်များအား အခြေခံပညာ၊ တက္ကသိုလ်အဆင့်မြင့်ပညာများသာမက အကာသသိပ္ပံပညာ၊ နျူကလီယားသိပ္ပံပညာ၊ နာနိုအီလက်ထရောနစ် နည်းပညာများ လေ့လာသင်ယူစေပြီး နိုင်ငံ၏ လူသားအရင်းအမြစ်များ ဖွံ့ဖြိုးတိုးတက်အောင် ဆောင်ရွက်သွားမှာ ဖြစ်ပါတယ်။

ကျွန်တော်တို့ မျိုးဆက်သစ်ဝံသာနုပါတီကတော့ ယခုအကြိမ်မှာ မန္တလေးတိုင်းဒေသကြီးအတွင်းမှာသာ ရွေးကောက်ပွဲဝင်ရောက်ယှဉ်ပြိုင်မှာ ဖြစ်ပါတယ်။ ပါဝင်ယှဉ်ပြိုင်မည့် ကိုယ်စားလှယ်လောင်းများသည် မျိုးဆက်သစ်လူငယ်အများစုဖြစ်ပြီး အမျိုးဘာသာ၊ သာသနာကို လေးစားတန်ဖိုးထား တတ်သူများ အနာဂတ်ကိုဦးဆောင်နိုင်အောင် လေ့ကျင့်ပျိုးထောင်ထားသည့် လူငယ်များကိုသာ လွတ်တော်အတွင်းသို့ ရောက်ရှိအောင် တင်သွင်းထားပါတယ်။

လေးစားအပ်တဲ့ မဲဆန္ဒရှင် မိဘပြည်သူများ ခင်ဗျား

ကျွန်တော်တို့ မျိုးဆက်သစ်ဝံသာနုပါတီ သို့မဟုတ် ရတနာဖြစ်တဲ့ ဆင်ပါတီဟာ မိဘပြည်သူများရဲ့ ဆန္ဒအမှန်ဖြစ်တဲ့ ထာဝရငြိမ်းချမ်းရေးနှင့် တရားဥပဒေစိုးမိုးရေးလုပ်ငန်းနှင့် ပရဟိတ လုပ်ငန်းစဉ်များမှာ တက်ကြွစွာပါဝင်ဆောင်ရွက်သွားပါမယ်လို့ ကတိပေးပါတယ်။

မန္တလေးတိုင်းဒေသကြီးရဲ့ စက်မှုလက်မှုကဏ္ဍများကိုလည်း ပိုမိုခေတ်မီဖွံ့ဖြိုးတိုးတက်လာအောင် လယ်သမား၊ အလုပ်သမားတို့ရဲ့ အကျိုးခံစားခွင့်များ ပိုမိုရရှိလာအောင်၊ ပညာရေး၊ ကျန်းမာရေး၊ လူမှုရေး၊ စီးပွားရေးကအစ ဘက်ပေါင်းစုံဖွံ့ဖြိုးတိုးတက်အောင် ဦးစီးဆောင်ရွက်သွားပါမယ်။

အချုပ်အားဖြင့်ဆိုသော် ကျွန်တော်တို့ မျိုးဆက်သစ်ဝံသာနုပါတီဟာ မျိုးဆက်သစ်တို့ရဲ့ အားမာန်အပြည့်ဖြင့် ဌာနစုံဘက်ပေါင်းစုံနှင့် အဂတိတရားကင်းရှင်းပြီး စစ်မှန်သော ဝံသာနုစိတ်ဖြင့် ကမ္ဘာ့အဆင့်မီ နိုင်ငံတော်ကြီးကို တည်ဆောက်လိုပါသဖြင့် မျိုးဆက်သစ်ဝံသာနုပါတီ (ဆင်ပါတီ)ကို မဲပေးကြဖို့ မေတ္တာရပ်ခံ နိဂုံးချုပ်ပါတယ် ခင်ဗျား . . အားလုံးကို ကျေးဇူးတင်ပါတယ် ခင်ဗျာ။

ပါတီ၏သီချင်းစာသား

A.(ပြည်ထောင်စုထဝက သွေးချင်းတို့ရေ ပြည်ထောင်စုချစ်တဲ့ စိတ်တွေ မွေးမြူစိုလေ)၂ သွေးချင်းခိုင်မာ အားသစ်ကိုမွေး ဒို့နိုင်ငံ ကောင်းစားရေးအတွက် တစ်စိတ်တစ်ဝမ်းညီအောင် ဖော်ဆောင်ကြိုးစား အစိုးရတစ်ရပ်အမှန်လိုအပ်နေ ..... အရွေးမမှားဖို့ လိုပြီလေ ကိုယ့်ကံကြမ္မာကိုယ်ဖန်တီးဖို့ အသည်းကြားက မဲတစ်ပြားက မဓာနကျတယ်လေ..

B.(လာလာလေမဲပေးရအောင် မဲရုံသွားစို့ ခလုတ်တစ်ချက် အစဉ်တစ်သက်နောင်တမရပေါင် ရှေ့ဆောင်ကောင်းမို့)၂ မျိုးဆက်သစ်တို့ တိုးတက်ရစ်ဖို့ ဘယ်ပါတီလည်းမေးရင် ပရဟိတမျိုးဆက်သစ် ဝံသာနုပါတီ... ဆင်ပါတီကို မဲပေးကြပါစို့.....

C.(သီလ သိက္ခာ သမာဓိ ပညာ လေးဝ ဗြဟ္မာစိုရ်ဦးထိပ်တည်လို့ သာ)၂ စွမ်းဆောင်ကြိုးပမ်း အဓိမှတ်စရာ ဓမ္မိကလာဒ်ဒါ အမျိုးဘာသာ သာသနာရေးနဲ့ ပြည်သူ့အကျိုးအတွက် ဦးဆောင်ပါဝင်ကာ ကမ္ဘာ့အလယ်မှာ တင့်တယ်စရာမူအချက်နဲ့ မျိုးဆက်သစ် ဝံသာနုပါတီပါ..

မျိုးဆက်သစ် ဝံသာနုပါတီ

* နိုင်ငံတော်ကို ချစ်မြတ်နိုးသော အားမာန်အသစ်တွေ ဥာဏ်ပညာနဲ့ ထက်ထက်မြက်မြက် စွမ်းဆောင်မှုတွေ လူငယ်လူရွယ်များရဲ့ လက်ထက် တို့ရဲ့တိုင်းပြည်စိန်ရောင်ရွှေရောင်ထွန်းလင်း တောက်ပ တိုင်းပြည်အနာဂတ်တွေ...
* မျိုးဆက်သစ် ဝံသာနုပါတီ မျိုးချစ်စိတ်နဲ့ တိုင်းပြည်တည်ဆောက်မည် မျိုးဆက်သစ် ဝံသာနုပါတီ အများကောင်းကျိုးအတွက် တာဝန်ထမ်းဆောင်မည် .....
* ဒီမိုကရေစီခေတ်သစ်စနစ်နဲ့ တိုးတက်ခြင်းတွေ ပြည်သူ့တွေရဲ့ ဘက်ကရပ်လို့ အမြဲအတူရှိနေ ကမ္ဘာကိုရင်ပေါင်တန်းဖို့ ကြိုးစား စိတ်ဓာတ်မြင့်မားစေ ..... ရွှေနိုင်ငံတည်ဆောက်ဖို့ ရဲရင့်အတွေး အမြင်အသစ်တွေ .....

ဘီးလင်းမြို့နယ်၌ ဒုတိယအကြိမ် မဲဆန္ဒရှင်စာရင်းများ ကပ်ထားကြေညာရာ ပြည်သူများလာရောက်ကြည့်ရှု

ဘီးလင်း နိုဝင်ဘာ ၂၄

မွန်ပြည်နယ် ဘီးလင်းမြို့နယ်၌ ပါတီစုံဒီမိုကရေစီ အထွေထွေရွေးကောက်ပွဲတွင် အသက် (၁၈)နှစ်ပြည့်ပြီး ဆန္ဒမဲပေးပိုင်ခွင့်ရှိသည့်ပြည်သူများ ဆန္ဒမဲပေးနိုင်ရေးအတွက် ဒုတိယအကြိမ် မဲဆန္ဒရှင်စာရင်းများကို နိုဝင်ဘာ ၂၂ ရက်ကစတင်၍ သက်ဆိုင်ရာ ရပ်ကွက်၊ ကျေးရွာအသီးသီး၌ ကပ်ထားကြေညာ လျက်ရှိရာ ပြည်သူများ လာရောက်ကြည့်ရှုလျက်ရှိသည်။

အဆိုပါ မဲဆန္ဒရှင်စာရင်းများ ကပ်ထားကြေညာရာတွင် အသက်(၁၈) နှစ်ပြည့်ပြီးသူများအနေဖြင့် မိမိတို့နေထိုင်ရာ ဒေသတွင် ပုံစံ (၆၆/၆) ရှိပြီး မဲစာရင်း၌ မိမိအမည်မပါဝင်ပါက ထည့်သွင်းပေးရန် တောင်းဆိုလွှာပုံစံ (၃) ဖြင့်လည်းကောင်း၊ မဲစာရင်းပါအမည်နှင့် အခြားအချက်အလက်များအား ကန့်ကွက်ရန်ရှိပါက ကန့်ကွက်လွှာ ပုံစံ(၄)ဖြင့်လည်းကောင်း၊ မဲစာရင်းပါ အချက်အလက်တစ်ခုခုကို ပြင်ဆင်ရန်ရှိပါက ပြင်ဆင်လွှာပုံစံ (၄-ဂ)ဖြင့်လည်းကောင်း မဲစာရင်းထုတ်ပြန်ကြေညာသည့် ရက်မှစ၍ ၁၄ ရက်အတွင်း သက်ဆိုင်ရာ ရပ်ကွက်နှင့် ကျေးရွာကော်မရှင်အဖွဲ့ခွဲမှတစ်ဆင့် မြို့နယ်ကော်မရှင် အဖွဲ့ခွဲရုံးသို့ သတ်မှတ်ပုံစံများဖြင့် လျှောက်ထားနိုင်သည်။

ဘီးလင်းမြို့နယ်၌ ရပ်ကွက် ငါးခုနှင့် ကျေးရွာအုပ်စု ၂၃ စုတို့တွင် ၂၀၂၅ ခုနှစ် ပါတီစုံဒီမိုကရေစီ အထွေထွေရွေးကောက်ပွဲ၌ ဆန္ဒမဲပေးပိုင်ခွင့်ရှိသူ လူဦးရေ စုစုပေါင်း ၁၄၁၆၁၄ ဦးရှိကြောင်း မြို့နယ်ရွေးကောက်ပွဲကော်မရှင်အဖွဲ့ခွဲရုံးမှ သိရသည်။

မြို့နယ်(ပြန်/ဆက်)

သနပ်ပင်မြို့နယ် ရပ်ကွက် / ကျေးရွာအုပ်စုအတွင်းရှိ မဲရုံများအား တာဝန်ရှိသူများ လှည့်လည်ကြည့်ရှုစစ်ဆေး

သနပ်ပင် နိုဝင်ဘာ ၂၄

ပဲခူးတိုင်းဒေသကြီး သနပ်ပင်မြို့နယ်၌ ၂၀၂၅ ခုနှစ် ပါတီစုံ ဒီမိုကရေစီ အထွေထွေရွေးကောက်ပွဲ အောင်မြင်စွာ ကျင်းပနိုင်ရေးအတွက် ပြည်သူများ ဆန္ဒမဲပေးနိုင်ရန် ဆောင်ရွက်ထားရှိသော ရပ်ကွက်၊ ကျေးရွာအုပ်စု မဲရုံများအား ယနေ့နံနက်ပိုင်းတွင် တာဝန်ရှိသူများက ကွင်းဆင်းစစ်ဆေးသည်။

ထိုသို့ ဆောင်ရွက်ရာတွင် ပြည်ထောင်စု ရွေးကောက်ပွဲ ကော်မရှင်အဖွဲ့ဝင် ပဲခူးတိုင်းဒေသကြီး တာဝန်ခံ ဦးအောင်မြင့်လွင်၊ တိုင်းဒေသကြီး ရွေးကောက်ပွဲ ကော်မရှင်အဖွဲ့ခွဲဥက္ကဋ္ဌ ဦးစိန်ဝင်းနှင့် အဖွဲ့ဝင်များ၊ ခရိုင်ရွေးကောက်ပွဲ ကော်မရှင်အဖွဲ့ခွဲဥက္ကဋ္ဌ ဦးမျိုးဦးနှင့်အဖွဲ့ဝင်များက၊ သနပ်ပင်မြို့နယ် ရွေးကောက်ပွဲကော်မရှင် အဖွဲ့ခွဲဥက္ကဋ္ဌနှင့် အဖွဲ့ဝင်များ၊ ကျေးရွာကော်မရှင် အဖွဲ့ခွဲများ၊ မဲရုံမှူးများနှင့်တွေ့ဆုံပြီး သနပ်ပင်မြို့နယ်အတွင်းရှိ မဲရုံများ ပြင်ဆင်ဆောင်ရွက်ထားရှိမှု အခြေအနေနှင့် ဒုတိယအကြိမ် မဲဆန္ဒရှင် အမည်စာရင်းများ ထုတ်ပြန်ကြေညာထားမှုများကို ကြည့်ရှုစစ်ဆေးပြီး လိုအပ်သည်များ မှာကြားခဲ့သည်။

သနပ်ပင်မြို့နယ် အနေဖြင့် ရပ်ကွက်၊ ကျေးရွာအုပ်စု ၆၆ အုပ်စုတွင် မဲရုံစုစုပေါင်း ၈၆ ရုံ ရှိပြီး ဆန္ဒမဲပေးပိုင်ခွင့်ရှိသူဦးရေ ၁၂၄၄၇၉ ဦးရှိကြောင်း မြို့နယ် ရွေးကောက်ပွဲကော်မရှင်အဖွဲ့ခွဲရုံးမှ သိရသည်။ **မြို့နယ်(ပြန်/ဆက်)**

မိုင်းခတ်မြို့နယ်၌ နိုင်ငံတော်ဓာတ်အားစနစ်မှ ဓာတ်အားစတင်ဖြန့်ဖြူးပေးလျက်ရှိ

မိုင်းခတ် နိုဝင်ဘာ ၂၄

ရှမ်းပြည်နယ်(အရှေ့ပိုင်း) မိုင်းခတ်မြို့နယ်၌ နိုင်ငံတော်ဓာတ်အားစနစ်ဖြင့် ကျိုင်းတုံပင်မဓာတ်အားခွဲရုံမှတစ်ဆင့် ၆၆ ကေဗီ Feeder(1) မှ ဓာတ်အားကို မိုင်းခတ်မြို့နယ်အတွင်းရှိ မြို့ပေါ်ရပ်ကွက် နှစ်ခုနှင့် ကျေးရွာခုနှစ်ရွာသို့ နိုဝင်ဘာ ၂၂ ရက် ညနေပိုင်းကစတင်၍ ဓာတ်အားဖြန့်ဖြူးပေးသည်။

မိုင်းခတ်မြို့နယ်၌ ယခင်က ၅၀၀ ကေဗီအေ ဒီဇယ်ဓာတ်အားပေးစက်ဖြင့် မြို့ပေါ်ရှိ မီးသုံးစွဲသူပြည်သူ ၄၈၅ ဦးကို တစ်ရက်လျှင် သုံးနာရီ ဓာတ်အားဖြန့်ဖြူးပေးလျက်ရှိရာ ယခုတွင် ကျိုင်းတုံမြို့ ၂၃၀ ကေဗီ ကျိုင်းတုံပင်မဓာတ်အားခွဲရုံရှိ 230/66/11 KV,100 MVA Transformer၏ ၆၆ ကေဗီ Feeder(1)(မိုင်းခတ် Feeder)မှ ဓာတ်အားကို လက်ခံရယူပြီး မိုင်းခတ်(66/11 KV/10 MVA)ဓာတ်အားခွဲရုံမှ ၁၁ ကေဗီ ဖီဒါတစ်ခုဖြင့် မိုင်းခတ်မြို့ပေါ်ရှိ မြို့ပေါ်ရပ်ကွက် နှစ်ခုနှင့် စွပ်ပလောင်းကျေးရွာ၊ ယမ်းတောင်းကျေးရွာ၊ တာဆော့ကျေးရွာ ကျိုင်းပင်းကျေးရွာ၊ ကုန်းမွန်ကျေးရွာ၊ ပင်းကွေ့ကျေးရွာနှင့် ဝမ်မိုင်ကျေးရွာတို့မှ မီးသုံးစွဲသူ ၇၂၅ ဦးတို့အား ဝန်အား(0.7)MW ဖြင့် စတင်ဖြန့်ဖြူးပေးခဲ့ကြောင်း မိုင်းခတ်မြို့နယ် လျှပ်စစ်ဓာတ်အားဖြန့်ဖြူးရေးလုပ်ငန်းမှ သိရသည်။

နန်းနွယ်နီ(ပြန်/ဆက်)

ပေါက်ခေါင်းမြို့နယ်၌ သမဝါယမကဏ္ဍမှ မိုးနှောင်းဝါ စိုက်ပျိုးထားရှိမှု တာဝန်ရှိသူများ ကွင်းဆင်းဆောင်ရွက်

ပဲခူး နိုဝင်ဘာ ၂၄

ပဲခူးတိုင်းဒေသကြီး ပေါက်ခေါင်းမြို့နယ်အတွင်းရှိ ၂၀၂၅-၂၀၂၆ ဘဏ္ဍာနှစ် သမဝါယမကဏ္ဍမှ နိုင်ငံ့စီးပွားမြှင့်တင်ရေးရန်ပုံငွေဖြင့် တစ်ဧကလျှင် ကျပ်နှစ်သိန်းနှုန်းနှင့်ညီမျှသော Raka- 666 (BT) မျိုးနှင့် သွင်းအားစုများကို ပံ့ပိုးဆောင်ရွက်ပေးထားသည့် အခြေခံသမဝါယမအသင်း ခုနှစ်သင်း၊ အသင်းသားတောင်သူ ၂၈၁ ဦး၏ မိုးနှောင်းဝါသီးနှံ ဧက ၁၃၀၀ အနက်မှ ရပ်သစ်ကျေးရွာ တိုးတက်အောင်မွေးမြူရေးနှင့် အထွေထွေလုပ်ငန်းသမဝါယမအသင်းမှ အသင်းသား ၁၂ ဦး၊ စိုက်ဧက ၁၀၅ ဧကသို့ စိုက်ပျိုးထားရှိသော Raka- 666 (BT) မိုးနှောင်းဝါစိုက်ခင်းကို မြို့နယ်သမဝါယမဦးစီးဌာနနှင့် မြို့နယ်သမဝါယမအသင်းစုမှ တာဝန်ရှိသူများက ဝါစိုက်ခင်းများ ဖြစ်ထွန်းအောင်မြင်နေမှုကို

ကွင်းဆင်းကြည့်ရှုရှု၍ လိုအပ်သည်များ ပေါင်းစပ်ညှိနှိုင်း ဆောင်ရွက်ပေးခဲ့ကြောင်း သိရသည်။

သတင်းစဉ်

ပြစ်မှုကျူးလွန်သူ မျိုးမင်းထွန်း၊ ခန့်ဝင်းဇော်နှင့် ရဲမင်းနိုင်(ခ)ရဲကြီး တို့အား ဖမ်းဆီးရမိသည့် စိတ်ကြွရူးသွပ်ဆေးပြားများနှင့်အတူ တွေ့ရစဉ်။

ပင်လောင်းနှင့် မိုးကောင်းမြို့နယ်တို့၌ မူးယစ်ဆေးဝါးများ ဖမ်းဆီးရမိ

နေပြည်တော် နိုဝင်ဘာ ၂၄

မူးယစ်ဆေးဝါး တားဆီးနှိမ်နင်းရေးရဲတပ်ဖွဲ့မှ တပ်ဖွဲ့ဝင်များ ပါဝင်သော ပူးပေါင်းအဖွဲ့သည် နိုဝင်ဘာ ၁၇ ရက် မွန်းလွဲ ၁၂ နာရီ ၁၅ မိနစ်တွင် သတင်းအရ ပင်လောင်းမြို့နယ် လိန်းလီကျေးရွာအနီး၌ နောင်ချိုမြို့နယ် နောင်အောကျေးရွာနေ ခန့်ဝင်းဇော် (၂၂)နှစ် မောင်းနှင်ပြီး မန္တလေး တိုင်းဒေသကြီး မဟာအောင်မြေမြို့နယ်နေ မျိုးမင်းထွန်း(၃၁)နှစ် လိုက်ပါလာသည့် FOTON အမျိုးအစား ခြောက်ဘီးမော်တော်ယာဉ်အား ရဲတပ်နှစ်ဆေးရာဖွေခဲ့ရာ ယာဉ်ပေါ်မှ စိတ်ကြွရူးသွပ်ဆေးပြား ၈၁၀၀၀ (တစ်ပြားလျှင် ငွေကျပ် ၅၀၀ နှုန်းဖြင့် ၎င်းဒေသတန်ဖိုးငွေကျပ် သိန်း ၄၀၅၀) ဖမ်းဆီးရမိပြီး ကွင်းဆက်အရ နိုဝင်ဘာ ၁၈ ရက် နံနက် ၈ နာရီခွဲတွင် ဖမ်းဆီးရမိ စိတ်ကြွရူးသွပ်ဆေးပြားများကိုသယ်ဆောင်ခိုင်းသူ မဟာအောင်မြေမြို့နယ် စိန်ပန်းရပ်ကွက်နေ ရဲမင်းနိုင်(ခ) ရဲကြီး (၃၃)နှစ်ကိုလည်းကောင်း။

နိုဝင်ဘာ ၂၀ ရက် မွန်းလွဲ ၁ နာရီတွင် သတင်းအရ မိုးကောင်းမြို့ ကျွန်းတောရပ်ကွက်နေ မည်မီထွန်း(၅၂)နှစ်၏ နေအိမ်အား ဝင်ရောက်ရှာဖွေရာ နေအိမ်အတွင်းမှ ဘိန်းဖြူ ၂ ဒသမ ၉၇ ကီလို (တစ်ကီလိုလျှင် ငွေကျပ် သိန်း ၂၅၀ နှုန်းဖြင့် ၎င်းဒေသတန်ဖိုးငွေကျပ် ၇၄၂ ဒသမ ၅ သိန်း)နှင့် စိတ်ကြွရူးသွပ်ဆေးပြား ၃၅၆၄၀၀ (တစ်ပြားလျှင်ငွေကျပ် ၁၅၀၀ နှုန်းဖြင့် ၎င်းဒေသ တန်ဖိုးငွေကျပ် ၅၃၄၆ သိန်း) တို့ကို ဖမ်းဆီးရမိသဖြင့် ၎င်းတို့အား မူးယစ်ဆေးဝါးနှင့် စိတ်ကိုပြောင်းလဲစေသော ဆေးဝါးများ ဆိုင်ရာ ဥပဒေအရ အရေးယူထားကြောင်း သိရသည်။ **ရဲပြန်ကြား**

အိမ်တွင်းမှုသက်မွေးလုပ်ငန်းပညာသင်ကျောင်းများမှ ကျောင်းအခြေပြုသင်တန်းဖွင့်လှစ်ရန် သင်တန်းသားခေါ်ယူခြင်း

လူမှုဝန်ထမ်း၊ကယ်ဆယ်ရေးနှင့်ပြန်လည်နေရာချထားရေးဝန်ကြီးဌာန၊ လူမှုဝန်ထမ်းဦးစီးဌာနသည် ရန်ကုန်၊ မန္တလေး၊ မော်လမြိုင်၊ ပုသိမ်၊ တောင်ငူ၊ မြစ်ကြီးနား၊ ဖျာပုံ၊ စစ်တွေ၊ ရွာငံနှင့် ထားဝယ်မြို့တို့တွင် အိမ်တွင်းမှုသက်မွေးလုပ်ငန်းပညာသင်ကျောင်းများအား ဖွင့်လှစ်ထားရှိကာ စက်ချုပ်သင်တန်းများ (မိန်းမဝတ်၊ ကလေးဝတ်၊ ကျားရှပ်၊ တိုက်ပုံ၊ ကုတ်အင်္ကျီ)၊ လက်မှုသင်တန်း၊ မုန့်မျိုးစုံပြုလုပ်နည်း သင်တန်း၊ အစားအစာချက်ပြုတ်နည်းသင်တန်းနှင့် ပန်းအလှပြင်သင်တန်း စသည့်သင်တန်းများကို ဘဏ္ဍာရေးနှစ် တစ်နှစ်လျှင် သင်တန်းအပတ်စဉ်(၈)ခု၊ အပတ်စဉ်တစ်ခုလျှင် (၆)ပတ်ကြာ သင်ကြားပေးလျက်ရှိသည့်အပြင် ရန်ကုန်၊ မန္တလေး၊ မော်လမြိုင်၊ ပုသိမ်ကျောင်းများ၌ စနေ၊ တနင်္ဂနွေနေ့များတွင်လည်း အထူးသင်တန်းများအား ဖွင့်လှစ်သင်ကြားပေးလျက်ရှိပါသည်။

အဆိုပါ အိမ်တွင်းမှုသက်မွေးလုပ်ငန်းပညာသင်ကျောင်းများ၌ ၂၀၂၅-၂၀၂၆ ခု၊ ဘဏ္ဍာရေးနှစ်၊ ဆဋ္ဌမအကြိမ်မြောက် ကျောင်းအခြေပြုသင်တန်းအား ၂၄.၁၁.၂၀၂၅ ရက်မှ ၂.၁.၂၀၂۶ ရက်ထိ ဖွင့်လှစ်သင်ကြားပေးမည်ဖြစ်ရာ တက်ရောက်လိုသော သင်တန်းသား(အမျိုးသမီး/အမျိုးသား)များ အနေဖြင့် သက်ဆိုင်ရာ တိုင်းဒေသကြီး/ပြည်နယ်များရှိ အောက်ပါအိမ်တွင်းမှုသက်မွေးလုပ်ငန်း ပညာသင်ကျောင်းများသို့ ရုံးချိန်အတွင်း ဆက်သွယ်စုံစမ်း၍ တက်ရောက်နိုင်ကြောင်း အသိပေးဖော်ပြအပ်ပါသည်-

- **အိမ်တွင်းမှုသက်မွေးလုပ်ငန်းပညာသင်ကျောင်း (ရန်ကုန်)**
  အမှတ်-၁၃၅၊မြေစေတီလမ်း၊ ဗဟန်းမြို့နယ်၊ ဖုန်း- ၀၉-၄၂၇၉၀၀၀၄၆
- **အိမ်တွင်းမှုသက်မွေးလုပ်ငန်းပညာသင်ကျောင်း (မန္တလေး)**
  အမှတ်-၁၆၉၊ ၈၃လမ်း၊ ၂၅ x၆၆လမ်းကြား၊ အောင်မြေသာစံ မြို့နယ်၊ စစ်ကိုင်းတန်းရပ်၊ မန္တလေးမြို့ ၊ ဖုန်း- ၀၂-၄၀၃၆၇၉၈
- **အိမ်တွင်းမှုသက်မွေးလုပ်ငန်းပညာသင်ကျောင်း (မော်လမြိုင်)**
  ရွှေတောင်ရပ်၊ အထက်လမ်းမကြီးဘေး၊ မော်လမြိုင်မြို့ ၊ ဖုန်း- ၀၅၇-၂၀၂၇၁၆၆
- **အိမ်တွင်းမှုသက်မွေးလုပ်ငန်းပညာသင်ကျောင်း (တောင်ငူ)**
  အမှတ်(၁၈)ရပ်ကွက်၊စည်သူလမ်း၊ဘူတာအနီး၊တောင်ငူမြို့၊ ဖုန်း-၀၅၄-၂၈၂၃၇၁
- **အိမ်တွင်းမှုသက်မွေးလုပ်ငန်းပညာသင်ကျောင်း (မြစ်ကြီးနား)**
  အမှတ်(၉၂)၊ ရှမ်းစုမြောက်ရပ်ကွက်၊ မြစ်ကြီးနားမြို့၊ ဖုန်း- ၀၇၄-၂၅၂၂၅၅
- **အိမ်တွင်းမှုသက်မွေးလုပ်ငန်းပညာသင်ကျောင်း (ဖျာပုံ)**
  ကျုံကူကျေးရွာ၊ ဖျာပုံ-ဘိုကလေး ကားလမ်းဘေး၊ ဖျာပုံမြို့၊ ဖုန်း- ၀၉-၂၆၂၇၅၈၉၉
- **အိမ်တွင်းမှုသက်မွေးလုပ်ငန်းပညာသင်ကျောင်း (ပုသိမ်)**
  အမှတ်-၂၈ရပ်ကွက်၊ မင်းကြီးလမ်း၊ ပုသိမ်မြို့၊ ဖုန်း - ၀၄၂-၂၅၃၇၇၊ ၀၄၂-၂၁၀၃၇
- **အိမ်တွင်းမှုသက်မွေးလုပ်ငန်းပညာသင်ကျောင်း (စစ်တွေ)**
  မေယုလမ်း(လေယာဉ်ကွင်းအနီး)၊ မန်ကျည်းမြိုင်ရပ်ကွက်၊ စစ်တွေမြို့၊ ဖုန်း- ၀၄၃- ၂၂၀၆၇
- **အိမ်တွင်းမှုသက်မွေးလုပ်ငန်းပညာသင်ကျောင်း (ရွာင်)**
  အမှတ်-၈၂၊ အင်းကုန်းငါးဆူကျေးရွာအုပ်စု၊ အင်းကုန်းကျေးရွာ၊ ရှမ်းပြည်နယ် (တောင်ပိုင်း)၊ ရွာင်မြို့၊ ဖုန်း- ၀၈၁-၄၇၆၈၀၁၅
- **အိမ်တွင်းမှုသက်မွေးလုပ်ငန်းပညာသင်ကျောင်း (ထားဝယ်)**
  အကွက်အမှတ်(၂၄)၊ ဆန်ချိတိုးချဲ့အနောက်ကွင်း၊ ထားဝယ်မြို့ တနင်္သာရီတိုင်းဒေသကြီး၊ ထားဝယ်မြို့၊ ဖုန်း- ၀၅၉-၂၀၂၄၀၀၉

လူမှုဝန်ထမ်းဦးစီးဌာန

တပ်မတော်မြစ်တွင်းသွား ဆေးရုံရေယာဉ်(ရွှေပုဇွန်)နှင့် မြစ်ရေယာဉ်(စကု)မှ နယ်လှည့်ဆေးကုသရေးအဖွဲ့ ဝါးခယ်မမြို့နယ် ကနစိုးကုန်းကျေးရွာ၌အခြေပြု၍ ကျန်းမာရေးစောင့်ရှောက်မှုလုပ်ငန်းများ ဆက်လက်ဆောင်ရွက်

နေပြည်တော် နိုဝင်ဘာ ၂၄

ဧရာဝတီမြစ်ကြောင်းတစ်လျှောက်ရှိ ဒေသခံပြည်သူများအား ကျန်းမာရေး စောင့်ရှောက်မှုလုပ်ငန်းများ ဆောင်ရွက်ပေးရန် အတွက် တပ်မတော်မြစ်တွင်းသွား ဆေးရုံရေယာဉ်(ရွှေပုဇွန်)၊ မြစ်ရေယာဉ်(စကု)တို့ဖြင့် ရောက်ရှိနေသည့် တပ်မတော်မှ ပါရဂူများ၊ ဆေးမှူးများ၊ သူနာပြုများ ပါဝင်သော နယ်လှည့်အထူးကုဆေးအဖွဲ့သည် ယနေ့တွင် ဝါးခယ်မမြို့နယ် ကနစိုးကုန်းကျေးရွာ ခရစ်ယာန်ဘုရားကျောင်း၌ အခြေပြု၍ အဆိုပါကျေးရွာနှင့် အနီးဝန်းကျင် ကျေးရွာများမှ ဒေသခံပြည်သူ ၆၁၅ ဦးအား ကျန်းမာရေး စောင့်ရှောက်မှု လုပ်ငန်းများ ဆက်လက်ဆောင်ရွက်ပေးသည်။

ထိုသို့ ဆောင်ရွက်ပေးရာတွင် ဆေးကုသမှုဆိုင်ရာရောဂါ ၂၆၂ ဦး၊ ခွဲစိတ်ရောဂါ ၃၄ ဦး၊ သားဖွား/မီးယပ်ရောဂါ ၄၃ ဦး၊ ကလေးရောဂါ ၄၉ ဦး၊ အရိုးရောဂါ ၇၀ ၊ နှာ၊ နှာခေါင်း၊ လည်ချောင်းရောဂါ ၄၆ ဦး၊ မျက်စိရောဂါ ၅၉ ဦးနှင့် သွားနှင့်ခံတွင်းရောဂါ ၅၂ ဦးတို့ကို လိုအပ်သည့် ဆေးဝါးကုသမှုများ ဆောင်ရွက်ပေးသည်။ ၎င်းတို့အနက် အထွေထွေခွဲစိတ်လူနာ ရှစ်ဦး၊ မျက်စိခွဲစိတ်လူနာခြောက်ဦး၊ ဓာတ်မှန်ရိုက်လူနာ ၃၇ ဦး၊ Ultrasound ဖြင့် စမ်းသပ်စစ်ဆေးလူနာ ၅၀၊ ECG စက်ဖြင့် နှလုံးစမ်းသပ်လူနာ ရှစ်ဦးနှင့် ဓာတ်ခွဲစမ်းသပ်လူနာ ၄၉ ဦးတို့ကို ရောဂါရှာဖွေ စမ်းသပ်ကုသပေးခြင်းများ ဆောင်ရွက်ပေးသည်။

ထိုသို့ကျန်းမာရေးစောင့်ရှောက်မှုလုပ်ငန်းများ ဆောင်ရွက်ပေးနေမှုများအပေါ် ဒေသခံပြည်သူများ၏ စကားသံများကို ယခုလိုပဲကြားသိခဲ့ရပါသည်-

၁။ ကျွန်မနာမည်က မိုးအိမင်ပါ။ ကျွန်မက ဂေါ်သူတောင်တာကြီးကနေ လာတာပါ။ ကျွန်မတူလေးက အဆုတ်လေပြွန်ရောင်တာလို့ ပြောပါတယ်။ အဲဒီရောဂါနဲ့ ဆရာကိုလာပြတာပါ။ ဆရာဝန်က သေချာစစ်ဆေးပေးတယ်။ ကလေးကို ဆေးကောင်းတွေလည်း ပေးလိုက်ပါတယ်။ ကလေးက အဆုတ်လေပြွန်ရောင်တာဖြစ်လို့ သေချာစောင့်ကြည့်သင့်တယ်လို့ ပြောပါတယ်။ တကယ်လို့ မသက်သာရင်တော့ ဆေးရုံဆေးခန်းသွားဖို့ ညွှန်ကြားပေးတယ်။ ဘယ်ဆေးကို ဘယ်လိုတိုက်ရမယ်ဆိုတာလဲ သေချာညွှန်ကြားပေးတယ်။ အခုလိုမျိုး ကျွန်မတို့ကို တကူးတကလာရောက်ကုသပေးတဲ့အတွက် ကျေးဇူးတင်ပါတယ်။ အခုလိုမျိုး သူတို့က ကျွန်မတို့ကို စိတ်ထဲမှာ အသိအမှတ်ရှိပြီး လာပြီးကုသပေးတဲ့အတွက် တကယ်ကျေးဇူးတင်ပါတယ်လို့ ပြောချင်ပါတယ်။

၂။ မျက်စိရောဂါနဲ့ လည်ပင်းရောဂါ ဖြစ်တာပါ။ လည်ပင်းက အသက်ရှူလို့မဝဘူး။ ကျပ်ပြီးတော့ ဆို့ထားသလိုဖြစ်တယ်။ ဒီဘက်ဘေးနားမှာ ဆို့ထားသလို၊ မျက်စိကျတော့လည်း အာရုံကြောက မကောင်းဘူး။ ကြည့်လို့ မကောင်းဘူး။ မျက်စိဝေတယ်။ အခုကတော့ တော်တော်သက်သာသွားပါတယ်။ ဆရာဝန်က ကျွန်မကိုပြောတာသူက အခုလောလာ ဆယ်တော့ ခွဲလို့မရသေးဘူး။ ခြောက်လပိုင်းကျမှ ခွဲလို့ရမယ်။ နေသေးတယ်လို့ပြောတယ်။ ဆေးပဲ တိုက်ပေးတယ်။ ဆေးပဲ သောက်ခိုင်းတယ်။ ဒီကို လာရောက်ပြီးတော့ ကုသပေးတဲ့ ဆရာဝန်၊ ဆရာမတွေနဲ့ လာရောက်ဖို့ ညွှန်ကြားပေးတဲ့ နိုင်ငံတော်အကြီးအကဲနှင့် တာဝန်ရှိသူတွေ အားလုံးကို ကျေးဇူးတင်ပါတယ်။

သတင်းစဉ်

ပြည်သူ့ကြားက ပြည်သူ့စကား အစီအစဉ် ထုတ်လွှင့်မည်

နေပြည်တော် နိုဝင်ဘာ ၂၄

မျက်မှောက်ကာလတွင် ဖြစ်ပွားလျက်ရှိသော လုံခြုံရေး၊ တရားဥပဒေ စိုးမိုးရေးနှင့် အကြမ်းဖက်မှုတားဆီးရေးဆိုင်ရာ ကိစ္စရပ်များနှင့် ပတ်သက်၍ ပရိသတ်များ၏ ရင်တွင်းခံစားချက် စကားသံများအား သဇင် FM ၏ **"ပြည်သူ့ကြားကပြည်သူ့စကား"**အစီအစဉ်မှ **"ပြည်သူတွေ မျှော်လင့်တောင့်တတဲ့ စစ်မှန်သော ရွေးကောက်ပွဲပေါ်ပေါက်ရေး"** ခေါင်းစဉ်ဖြင့် နိုဝင်ဘာ ၂၆ ရက် မွန်းလွဲ ၁ နာရီတွင် ထုတ်လွှင့်တင်ဆက်ပေးသွားမည်ဖြစ်သည်။

လာမည့်အပတ် ဒီဇင်ဘာ ၃ ရက် မွန်းလွဲ ၁ နာရီတွင် **"တိုင်းပြည်၏အနာဂတ်ကောင်းကျိုးအတွက် ကြိုးပမ်းထမ်းဆောင်နေကြသော နိုင်ငံ့ဝန်ထမ်းတွေကို ခြိမ်းခြောက်ဖမ်းဆီးသတင်းဖြတ်နေတဲ့ အကြမ်းဖက် PDF"** ခေါင်းစဉ်ဖြင့် ဆက်လက်ဆွေးနွေးတင်ဆက်မည်ဖြစ်သည်။ အထက်ပါအစီအစဉ်အား အပတ်စဉ်ဆွေးနွေးတင်ဆက်မည်ဖြစ်သောကြောင့် ပါဝင်ဆွေးနွေးလိုသူပရိသတ်များအနေဖြင့် အပတ်စဉ် ကြာသပတေးနေ့တိုင်း နံနက် ၁၀ နာရီအချိန်မှ ၁၁ နာရီအတွင်း ဖုန်းနံပါတ် ၀၉၈၉၀၉၉၅၅ သို့ အမည်၊ နေရပ်လိပ်စာ၊ အလုပ်အကိုင်နှင့် ပြန်လည်ဆက်သွယ်ရမည့် ဖုန်းနံပါတ်တို့ကို Message ပေးပို့ပါဝင်နိုင်ပြီဖြစ်ပါကြောင်းနှင့် ပါဝင်လာသည့်ပရိသတ်များ၏ ဖုန်းနံပါတ်များနှင့်ကိုယ်ရေးအချက်အလက်များအား လျှို့ဝှက်ပေးထားမည်ဖြစ်ကြောင်း သိရသည်။

သတင်းစဉ်

အကြမ်းဖက်အုပ်စုအဖြစ် ကြေညာထားသော CRPH၊ NUG နှင့် ၎င်းတို့၏ လက်ဝေခံများ၏ လှုံ့ဆော်၊ ဝါဒဖြန့်ခြင်းများအား လိုက်ပါလုပ်ဆောင်ခြင်း၊ အားပေးကူညီခြင်းများ ပြုလုပ်ခဲ့သူများအား ဖော်ထုတ်အရေးယူ

နေပြည်တော် နိုဝင်ဘာ ၂၄

အကြမ်းဖက်အုပ်စုအဖြစ် ကြေညာထားသည့် CRPH၊ NUG နှင့် ယင်းတို့၏ လက်ဝေခံအဖွဲ့အစည်းများ၊ ယင်းတို့နှင့် ဆက်နွယ်နေသော အဖွဲ့အစည်းများ၊ လူပုဂ္ဂိုလ်များသည် နိုင်ငံတော် တည်ငြိမ်အေးချမ်းရေးကို ပျက်ပြားစေရန်နှင့် အစိုးရယန္တရားများ ပျက်ပြားစေရန် ရည်ရွယ်လျက် လှုံ့ဆော်ခြင်း၊ ဝါဒဖြန့်ခြင်းများပြုလုပ်ခဲ့မှု အပေါ် ဥပဒေနှင့်အညီ ထိရောက်စွာ အရေးယူသွားမည်ဖြစ်ကြောင်းနှင့် ထိုသို့ လှုံ့ဆော်သူ၊ ဝါဒဖြန့်သူများအား ဆက်လက်ဖော်ထုတ်အရေးယူသွားမည်ဖြစ်ကြောင်း မိဘပြည်သူများ သိရှိနိုင်ရေး အသိပေးသတင်းထုတ်ပြန်ပြီးဖြစ်သည်။

ထိုကဲ့သို့ သတင်းထုတ်ပြန်ခဲ့ပြီးဖြစ်သော်လည်း ၂၀၂၅ ခုနှစ် နိုဝင်ဘာ ၂၃ ရက်တွင် အသိပေးထုတ်ပြန်ချက်အပေါ် မျက်ကွယ်ပြု၍ နိုင်ငံတော်တည်ငြိမ်အေးချမ်းရေးကို ပျက်ပြားစေရန် ရည်ရွယ်ကာ လူမှုကွန်ရက်စာမျက်နှာပေါ်၌ လှုံ့ဆော်ခြင်း၊ ဝါဒဖြန့်ခြင်းများ ပြုမူလုပ်ဆောင်ခဲ့သည့် "ဦးအောင်အောင်" Facebook အကောင့် ပိုင်ရှင်ဖြစ်သူ စစ်ကိုင်းတိုင်းဒေသကြီး ရွှေဘိုမြို့နယ် ရွှေဘိုမြို့ အမှတ်(၃)ရပ်ကွက်နေ အောင်အောင်(ခ)ဟာဒွန်ရှစ်အား မွန်းလွဲ ၁ နာရီတွင် ရွှေဘိုမြို့မ ရဲစခန်း၌ တရားဥပဒေနှင့်အညီ ဖမ်းဆီးထိန်းသိမ်း အမှုဖွင့်အရေးယူဆောင်ရွက်ခဲ့ကြောင်း သတင်းရရှိသည်။

သတင်းစဉ်

❖ *ကျောပုံ့မှ*

ခက်ခက်ခဲခဲခရုန်းကန်ခဲ့ရသည်။ ရီးရဲမက်ဒရစ်အသင်းသည် ပထမပိုင်းတွင် ဂိုးရရှိနိုင်သည့် အခွင့်အရေးအချို့ ဖန်တီးနိုင်ခဲ့သော်လည်း အယ်ချီအသင်း ခံစစ်နှင့် ဂိုးသမားကို ကျော်ဖြတ်နိုင်ခြင်း မရှိခဲ့ပေ။

ဒုတိယပိုင်း ၅၃ မိနစ်တွင် အဲလက်စ်ဗီဘာက အယ်ချီအသင်းအတွက် ဦးဆောင်ဂိုး သွင်းယူပေးနိုင်ခဲ့သည်။ ဦးဆောင်ဂိုးခွင့်ပြုပေးလိုက်ရပြီးနောက် ရီးရဲမက်ဒရစ်အသင်းက ချေပဂိုးရရှိရေး ကြိုးပမ်းလာခဲ့ရာ ပွဲချိန် ၇၈ မိနစ်တွင် ရရှိခဲ့ပြီး ဟွိုင်ဂျီဆင်းက သွင်းယူပေးခဲ့သည်။ တစ်ဖက်တစ်ဂိုးစီ သရေကျပြီးနောက် ပွဲမှာ အကြိတ်အနယ်ရှိပြီး ပြိုင်ဆိုင်မှုပြင်းထန်ခဲ့သည်။

ပွဲချိန် ၈၄ မိနစ်တွင် အယ်ချီအသင်းက ရိုဒရီဂွက်ဇ်၏ သွင်းဂိုးကြောင့် ဒုတိယဦးဆောင်ဂိုး ရရှိခဲ့သည်။ ရီးရဲမက်ဒရစ်အသင်းသည် အယ်ချီအသင်းထက် ဂိုးရရှိနိုင်သည့် အခွင့်အရေး ပိုမိုဖန်တီးနိုင်ခဲ့သော်လည်း ဂိုးအဖြစ်ပြောင်းလဲနိုင်ခြင်း မရှိခဲ့ပေ။ ပွဲချိန်ပြည့်ခါနီးတွင် ရီးရဲမက်ဒရစ်ကွင်းလယ်ကစားသမား ဘဲလင်ဂမ်အသင်းအတွက် ဒုတိယချေပဂိုး သွင်းယူပေးနိုင်ခဲ့သည်။ ဘဲလင်ဂမ်သည် ခြေစွမ်းပြိုသနိုင်ခဲ့ပြီး သွင်းဂိုး တစ်ဂိုးနှင့် ဂိုးဖန်တီးမှုတစ်ကြိမ် ပြုလုပ်နိုင်ခဲ့သည်။

ရီးရဲမက်ဒရစ်အသင်းသည် ယခုပွဲစဉ် သရေကျခဲ့သော်လည်း ဒုတိယနေရာမှ အနီးကပ် ဖိအားပေးလျက်ရှိသည့် ခါးသီးပြိုင်ဘက် ဘာစီလိုနာအသင်းထက် တစ်မှတ်အသာဖြင့် အမှတ်ပေးဇယားကို ဆက်လက်ဦးဆောင်နိုင်ခဲ့သည်။

အောင်ဇော်

တနိုင်းမြို့နယ်၌ ရွေးကောက်ပွဲဆိုင်ရာလုပ်ငန်းလမ်းညွှန်မှုသင်တန်းဖွင့်

တနိုင်း နိုဝင်ဘာ ၂၄

ကချင်ပြည်နယ် တနိုင်းမြို့နယ်၌ ရပ်ကွက်/ကျေးရွာအုပ်စုရွေးကောက်ပွဲ ကော်မရှင်အဖွဲ့ခွဲ ဥက္ကဋ္ဌ/အဖွဲ့ခွဲအတွင်းရေးမှူးများနှင့် မဲရုံမှူး၊ ဒုတိယ မဲရုံမှူးများ၏ ရွေးကောက်ပွဲဆိုင်ရာ လုပ်ငန်းလမ်းညွှန်မှုသင်တန်းဖွင့်ပွဲအခမ်းအနားကို ယနေ့နံနက်ပိုင်းက အထက(၁) ပညာရတနာခန်းမ၌ ကျင်းပသည်။

အဆိုပါ သင်တန်းဖွင့်ပွဲအခမ်းအနားတွင် ခရိုင်စီမံခန့်ခွဲရေးနှင့် အုပ်ချုပ်ရေးကော်မတီဥက္ကဋ္ဌဦးမိုးဇော်လင်းက အမှာစကားပြောကြားပြီး မြို့နယ်စီမံခန့်ခွဲရေးနှင့် အုပ်ချုပ်ရေးကော်မတီ ဥက္ကဋ္ဌဦးအောင်စိုးက ရွေးကောက်ပွဲနှင့်ပတ်သက်ပြီး ရှင်းလင်းပြောကြားသည်။ ဆက်လက်၍ မြို့နယ်ရွေးကောက်ပွဲကော်မရှင်အဖွဲ့ခွဲဥက္ကဋ္ဌ ဦးကျော်သက်ပိုင်က ရွေးကောက်ပွဲဥပဒေ၊ နည်းဥပဒေများနှင့် မဲပေးစက်နှင့် စပ်လျဉ်းသည်များကို ရှင်းလင်းပြောကြားသည်။ အဆိုပါသင်တန်းကို ဆက်လက်ပို့ချရာ သင်တန်းသား သင်တန်းသူများကို ရွေးကောက်ပွဲဆိုင်ရာဥပဒေ၊ နည်းဥပဒေများ၊ မဲပေးစက်နှင့် စပ်လျဉ်းသည်များ၊ မဲရုံမှူး၊ ဒုမဲရုံမှူးနှင့် ရပ်ကွက်ကျေးရွာအုပ်စု ရွေးကောက်ပွဲကော်မရှင်အဖွဲ့ခွဲ၏ လုပ်ငန်းလမ်းညွှန်များဆိုင်ရာတို့ကို သင်တန်းနည်းပြများက ဆွေးနွေးပို့ချခဲ့သည်။

မနောမြေ(တနိုင်း)

လားရှိုးတက္ကသိုလ် ပြန်လည်ဖွင့်လှစ်ခြင်း အထိမ်းအမှတ်အခမ်းအနားကျင်းပ

နေပြည်တော် နိုဝင်ဘာ ၂၄

ရှမ်းပြည်နယ်(မြောက်ပိုင်း) လားရှိုးမြို့ရှိ လားရှိုး တက္ကသိုလ်ပြန်လည်ဖွင့်လှစ်ခြင်း အထိမ်းအမှတ် အခမ်းအနားကို ယနေ့နံနက်ပိုင်းတွင် အဆိုပါ တက္ကသိုလ်၌ ပြုလုပ်ရာ အရှေ့မြောက်တိုင်းစစ်ဌာနချုပ် တိုင်းမှူး ဗိုလ်မှူးချုပ် အေးမင်းဦးနှင့် တာဝန်ရှိသူများ၊ ပြည်နယ်ဝန်ကြီးများ၊ ဌာနဆိုင်ရာ တာဝန်ရှိသူများ၊ ဆရာ ဆရာမများ၊ ကျောင်းသား ကျောင်းသူများနှင့် ဖိတ်ကြားထားသူများ တက်ရောက်ကြသည်။

ဦးစွာ တိုင်းမှူးနှင့် တာဝန်ရှိသူများက လားရှိုး တက္ကသိုလ်မုခ်ဦးကို ဖဲကြိုးဖြတ်ဖွင့်လှစ်ပေးပြီး(ယာပုံ) လားရှိုးတက္ကသိုလ်ဆိုင်းဘုတ်ကို အမွေးနုံ့သာရည်များ ပက်ဖျန်းပေးကြသည်။ ထို့နောက် တိုင်းမှူးနှင့် တာဝန်ရှိသူများက ကျောင်းသား ကျောင်းသူများ၏ စာပေသင်ကြားနေမှုများကို လှည့်လည်ကြည့်ရှုပြီး ကျောင်းသား ကျောင်းသူများအား အားပေးစကား ပြောကြားသည်။ ယင်းနောက် စာသင်ဆောင်များ ပြုပြင်နေမှုများကို လှည့်လည်ကြည့်ရှုပြီး လိုအပ်သည်များ ညွှန်ကြားဆောင်ရွက်ပေးသည်။

ဆက်လက်၍ တိုင်းမှူးနှင့် တာဝန်ရှိသူများသည် လားရှိုးပညာရေးဒီဂရီကောလိပ်သို့ သွားရောက်၍ ကျောင်းသား ကျောင်းသူများ၏ စာပေသင်ကြားနေမှုများကို လှည့်လည်ကြည့်ရှုအားပေးပြီး စာသင်ဆောင်များကို လှည့်လည်ကြည့်ရှုစစ်ဆေးခဲ့ကြောင်း သတင်းရရှိသည်။

သတင်းစဉ်

တပ်မတော်ပင်လယ်သွားဆေးရုံရေယာဉ်(သံလွင်)မှ တပ်မတော်နယ်လှည့်အထူးကုဆေးအဖွဲ့ ငပုတောမြို့နယ် ကျုံကူးကျေးရွာနှင့် အနီးပတ်ဝန်းကျင်ကျေးရွာများမှ ဒေသခံပြည်သူများအား ကျန်းမာရေးစောင့်ရှောက်မှုလုပ်ငန်းများ ဆောင်ရွက်

နေပြည်တော် နိုဝင်ဘာ ၂၄

ရန်ကုန်တိုင်းဒေသကြီး ကိုကိုးကျွန်းမြို့နယ်နှင့် ဧရာဝတီတိုင်းဒေသကြီး ဟိုင်းကြီးကျွန်းမြို့နယ် အတွင်းရှိ ကျေးရွာများနှင့် ပတ်ဝန်းကျင် ကျေးရွာများမှ ဒေသခံပြည်သူများအား ကျန်းမာရေးစောင့်ရှောက်မှု လုပ်ငန်းများ ဆောင်ရွက်ပေးရန်အတွက် တပ်မတော်ပင်လယ်သွားဆေးရုံရေယာဉ်(သံလွင်)ဖြင့် ရောက်ရှိနေသည့် တပ်မတော်မှ ပါရဂူများ၊ ဆေးမှူးများနှင့် သူနာပြုများ ပါဝင်သော တပ်မတော်နယ်လှည့် အထူးကုဆေးအဖွဲ့သည် ယနေ့ နံနက်ပိုင်းတွင် ငပုတောမြို့နယ် ကျုံကူးရွာသို့ ရောက်ရှိကြရာ ဌာနဆိုင်ရာ တာဝန်ရှိသူများ၊ ဆရာ ဆရာမများ၊ ကျောင်းသား ကျောင်းသူများနှင့် ဒေသခံပြည်သူများက သောင်းသောင်းဖြဖြ ကြိုဆိုကြသည်။

အဆိုပါ တပ်မတော်နယ်လှည့် အထူးကုဆေးအဖွဲ့မှ ပါရဂူများ၊ ဆေးမှူးများနှင့် သူနာပြုများသည် ငပုတောမြို့နယ် ကျုံကူးကျေးရွာ စိတ္တသုခ ဘုန်းကြီးကျောင်းတွင် အခြေပြု၍ ကျုံကူးကျေးရွာနှင့် ပတ်ဝန်းကျင် ကျေးရွာများမှ ဒေသခံပြည်သူများအား ကျန်းမာရေးစောင့်ရှောက်မှုလုပ်ငန်းများ ဆက်လက်ဆောင်ရွက်ပေးသည်။

ထိုသို့ ဆောင်ရွက်ပေးရာတွင် ဆေးကုသမှုဆိုင်ရာ ရောဂါ ၁၃၇ ဦး၊ ခွဲစိတ်ရောဂါ ၃၇ ဦး၊ သားဖွား မီးယပ်ရောဂါ ၂၃ ဦး၊ ကလေး ရောဂါ ၃၂ ဦး၊ အရိုးရောဂါ ၇၉ ဦး၊ နာ၊ နှာခေါင်း၊ လည်ချောင်းရောဂါ ၂၄ ဦး၊ မျက်စိရောဂါ ၁၁၉ ဦးနှင့် သွားနှင့်ခံတွင်းရောဂါ ၁၀၇ ဦး စုစုပေါင်း ဒေသခံပြည်သူ ၅၅၈ ဦး တို့ကို လိုအပ်သည့် ဆေးဝါးကုသမှုများ ဆောင်ရွက်ပေးသည်။ ၎င်းတို့အနက် အထွေထွေခွဲစိတ်လူနာ ကိုးဦး၊ မျက်စိခွဲစိတ်လူနာ ခုနစ်ဦး၊ ဓာတ်မှန်ရိုက်လူနာ လေးဦး၊ Ultrasound ဖြင့် စမ်းသပ်စစ်ဆေး လူနာ ၈၅ ဦး၊ ECG စက်ဖြင့် နှလုံး စမ်းသပ်လူနာ ၅၅ ဦးနှင့် ဓာတ်ခွဲ စမ်းသပ်လူနာ ၂၇ ဦးတို့ကို ရောဂါ ရှာဖွေစမ်းသပ်ကုသပေးခြင်းများ ဆောင်ရွက်ပေးသည်။

ထို့အပြင် ဆေးဝါးလာရောက် ကုသမှုခံယူကြသည့် ဒေသခံ ပြည်သူများကို တာဝန်ရှိသူများက လိုက်လံကြည့်ရှု အားပေးပြီး လိုအပ်သည်များ ပေါင်းစပ်ညှိနှိုင်း ဆောင်ရွက်ပေးသည်။

ထိုသို့ ကျန်းမာရေးစောင့် ရှောက်မှုလုပ်ငန်းများ ဆောင်ရွက် ပေးနေမှုများအပေါ် ဒေသခံပြည်သူ များ၏ စကားသံများကိုလည်း ယခုလို ကြားသိခဲ့ရပါသည်–

၁။ လည်ပင်းအကျိတ်ကပြည်တည်လို့ အကြောရောင်တာ၊ ဇက်ကြောတက်တာကနေ စဖြစ်တာပါ။ ဒီမတိုင်ခင်မှာ ပြခဲ့တာရှိပါတယ်။ စာမေးပွဲဖြေနေသေးလို့ ဆိုပြီး မခွဲဖြစ်သေးတာပါ။

ဘာယလိုပဲဖြစ်ဖြစ် အဆင်ပြေတယ်။ကိုယ့်ဒေသမှာ လာပြီးကုသ ပေးတဲ့အခါကျတော့ အစစ အရာရာ အဆင်ပြေသွားပါတယ်။ အခုလိုမျိုး လာရောက်ပြီး ကုသ ပေးတဲ့အတွက် ဆရာ ဆရာမများ အားလုံးကို ကျေးဇူးတင်ပါတယ်။

၂။ ကျွန်မရဲ့ မေမေက အကြောနဲ့ပတ်သက်ပြီး လမ်းလျှောက်လို့လည်း သိပ်မကောင်းလို့ လာပြတာပါ။ အရင်တုန်းက လည်း လာပြဖူးပါတယ်။ အရင် တစ်ခေါက် လာတုန်းကလည်း အဲ့လိုပဲ အကြောနဲ့ ပတ်သက်ပြီး ဆေးလာပြတော့ ဆေးထိုးပေး တယ်။ သောက်ဆေးတွေဘာတွေ ပေးတယ်ဆိုတော့ သက်သာ တယ်။ အခု ကျုံကူးတိုက်နယ် အတွင်းမှာရှိတဲ့ လူတွေအားလုံးက ဒီနေရာကို လာပြီးကုသလို့ရတယ် ဆိုတော့ အဆင်ပြေသွားတာပေါ့။ အခုလိုမျိုး ပင်ပင်ပန်းပန်းနဲ့ ဆေး လာရောက် ကုသပေးတဲ့အတွက် လည်း ကျေးဇူးအများကြီးတင်ပါ တယ်။ နောက်နောင်ကိုလည်း အခုထက်ပိုပြီးတော့ လာရောက် ကုသပေးနိုင်ပါစေလို့ ဆုတောင်း ပါတယ်။

သတင်းစဉ်

၂၀၁၂ ခုနှစ် လူမှုဖူလုံရေးဥပဒေနှင့်အညီ အကျိုးဝင်မှတ်ပုံတင်ထားသူအား အကျိုးခံစားခွင့်(ငွေလုံးငွေရင်း)ပေးအပ်

မန္တလေး နိုဝင်ဘာ ၂၄

၂၀၁၂ ခုနှစ် လူမှုဖူလုံရေးဥပဒေနှင့်အညီ အကျိုးဝင်မှတ်ပုံတင်ထားသူအား လူမှုဖူလုံရေးအကျိုးခံစားခွင့်ပေးအပ်ပွဲကို ယနေ့ မွန်းလွဲပိုင်းက မန္တလေး၊ ချမ်းအေးသာစံမြို့နယ်ရှိ မန္တလေးတိုင်းဒေသကြီး လူမှုဖူလုံရေးရုံး၌ ကျင်းပသည်။

အဆိုပါ အခမ်းအနားသို့ မန္တလေးတိုင်းဒေသကြီး လူမှုဖူလုံရေးရုံးမှ တိုင်းဒေသကြီး တာဝန်ခံအရာရှိ ဒုတိယညွှန်ကြား ရေးမှူး ဒေါ်ကြည်ကြည်ထွန်းနှင့် တာဝန်ရှိသူများ၊ အကျိုးဝင်မှတ်ပုံတင်ထားသူ၏ မိသားစုဝင်များတက်ရောက်ပြီး တိုင်းဒေသကြီး တာဝန်ခံအရာရှိ ဒုတိယ ညွှန်ကြားရေးမှူးက လူမှုဖူလုံရေးနှင့် ပတ်သက်သော အကြောင်းအရာများကို ရှင်းလင်းပြောကြားကာ အကျိုးဝင်မှတ်ပုံတင်ထားသည့် မန္တလေးမြို့တော်စည်ပင်သာယာ ရေးကော်မတီမှ အာမခံအလုပ်သမား ဒေါ်တင်တင်နွယ်၏ အလုပ်တွင် ထိခိုက်ဒဏ်ရာရရှိမှု ကြောင့် သေဆုံးခြင်းအတွက် ကျန်ရစ်သူ အကျိုးခံစားခွင့် (ငွေလုံး ငွေရင်း) ငွေကျပ် ၈၆၄၀၀၀ ကို ပေးအပ်သည်။

လူမှုဖူလုံရေးအဖွဲ့သည် အကျိုးဝင် မှတ်ပုံတင်ထားသည့် စက်ရုံ၊ အလုပ်ရုံ၊ အလုပ်ဌာနများမှအာမခံ အလုပ်သမားများအား မကျန်းမာမှု၊ မီးဖွားမှု၊ ဖခင်ဘဝဖြစ်မှု၊ နာရေး စရိတ်ထောက်ပံ့ကြေးငွေ၊ ယာယီ မသန်စွမ်းမှု၊ အမြဲတမ်းမသန်စွမ်း မှု၊ ကျန်ရစ်သူငွေလုံးငွေရင်း၊ သဘာဝဘေးအန္တရာယ်ကျရောက် မှုဆိုင်ရာ မိသားစုထောက်ပံ့မှု အကျိုးခံစားခွင့် ၄၀ ရာခိုင်နှုန်းနှင့် အချိန်ပြည့် ပညာသင်ကြားနေ သော သားသမီးများအား ပညာ သင်စရိတ်ဆိုင်ရာ မိသားစု ထောက်ပံ့မှု အကျိုးခံစားခွင့် များကို ခွင့်ပြုထုတ်ပေးလျက် ရှိကြောင်း သိရသည်။

မင်းထက်အောင်(မန်းကိုယ်ပွား)

မိုးနဲမြို့နယ်၌ မိုးစပါးစိုက်ပျိုးဧက ၁၁၀၇၆ ဧက ယခုလကုန်တွင် ရာနှုန်းပြည့်ရိတ်သိမ်းသွားမည်

မိုးနဲ နိုဝင်ဘာ ၂၄

ရှမ်းပြည်နယ်(တောင်ပိုင်း) မိုးနဲမြို့နယ်၌ မိုးစပါး စိုက်ပျိုးဧက စုစုပေါင်း ၁၁၀၇၆ ဧက စိုက်ပျိုးထားရှိပြီး နိုဝင်ဘာလကုန်တွင် ရာနှုန်းပြည့် ရိတ်သိမ်းသွားမည်ဖြစ်သည်။

မိုးနဲမြို့နယ်အတွင်း မိုးစပါး ယာ ၁၃၆၉ ဧက၊ တောင်ယာ ၁၁၁ ဧကနှင့် လယ် ၉၅၉၆ ဧက စုစုပေါင်း ၁၁၀၇၆ ဧကကျော် စိုက်ပျိုးထားရာ တောင်ယာစပါးနှင့် ယာစပါးများအားလုံး ရိတ်သိမ်းပြီးဖြစ်ကြောင်း၊ လယ်စပါးများကိုလည်း ရိတ်သိမ်းလျက်ရှိရာ ယခုလကုန်ပိုင်းတွင် မိုးစပါးဧက အားလုံးအပြီးသတ်ရိတ်သိမ်းသွားမည်ဖြစ်ကြောင်း၊ မိုးစပါး စိုက်ပျိုးရာသီမှစ၍ ရိတ်သိမ်းချိန်အထိ လိုအပ်သော နည်းပညာနှင့် သွင်းအားစုများကိုလည်း မြို့နယ်စိုက်ပျိုးရေးဦးစီးဌာနမှ ပံ့ပိုးကူညီ ဆောင်ရွက်ပေးလျက်ရှိကြောင်း မြို့နယ်စိုက်ပျိုးရေးဦးစီးဌာနမှ သိရ သည်။

မျိုးညွှန့်ရွှေ(မိုးနဲ)

ဘုံပိုင်ခေါင်းမှ ရေစက်ကျမနေစေရန် ကျေပ်အောင်ပိတ်ပါ။
ဘုံပိုင်ခေါင်းကို မသုံးဘဲ ဖွင့်ထားခြင်းမပြုပါနှင့်။

ဧရာဝတီရိုးမြို့နယ်၌ မိုးစပါးစံကွက်ရိတ်သိမ်းပွဲ ကွင်းဆင်းကြည့်ရှု

နေပြည်တော် နိုဝင်ဘာ ၂၄

ဧရာဝတီရိုးမြို့နယ် မအူတောကျေးရွာ ကွင်းအမှတ် ၁၅၉၉ ကွင်း၊ တောင်သူ ဦးစိုးမြင့်၏ လယ်မြေ ၈ ဒသမ ၇၈ ဧက မိုးစပါးစိုက်ခင်းဌာ နိုဝင်ဘာ ၂၃ ရက် နံနက်ပိုင်းက စံကွက်ရိတ်သိမ်းပွဲကျင်းပသည်။

အခမ်းအနားကို နေပြည်တော်ကောင်စီဝင် ဗိုလ်မှူးကြီး ရဲမိုး၊ နေပြည်တော်ဆည်မြောင်းနှင့် ရေအသုံးချမှုစီမံခန့်ခွဲရေးဦးစီးဌာန ညွှန်ကြားရေးမှူး ဦးအောင်သီဟ၊ နေပြည်တော်စိုက်ပျိုးရေးဦးစီးဌာန ညွှန်ကြားရေးမှူး ဦးကျော်ကျော်ဦး၊ နေပြည်တော်မြေစာရင်းဦးစီးဌာန ညွှန်ကြားရေးမှူး ဦးမင်းသန့်ထွန်း၊ ဧရာဝတီရိုးရိုင်း စီမံခန့်ခွဲရေးနှင့် အုပ်ချုပ်ရေးကော်မတီဥက္ကဋ္ဌ ဦးစောနိုင်၊ ဧရာဝတီရိုးမြို့နယ် စီမံခန့်ခွဲရေးနှင့် အုပ်ချုပ်ရေးကော်မတီဥက္ကဋ္ဌ ဦးဧထက်အောင်နှင့် ဌာနဆိုင်ရာ တာဝန်ရှိသူများနှင့် ဒေသခံတောင်သူများက တက်ရောက်အားပေးသည်။

မအူတောကျေးရွာ ကွင်းအမှတ် ၁၅၉၉ ကွင်း၌ တောင်သူ ဦးစိုးမြင့်၏ မိုးစပါးစိုက်ခင်းတွင် စိုက်ပျိုးထားသည့် ရက် ၉၀ စပါးမျိုးကို ရိတ်သိမ်းခဲ့ရာ တစ်ဧကလျှင် စပါးအစိုထွက်တင်း ၁၂ ခန့်း ထွက်ရှိခဲ့ကြောင်း သိရသည်။

ထွန်းလင်း(ဧယျာမြေ)

ရန်ကုန်ကွန်ပျူတာတက္ကသိုလ်၌ ၂၀၂၅-၂၀၂၆ ပညာသင်နှစ်အတွက် သင်ခန်းစာများစတင်သင်ကြား

နေပြည်တော် နိုဝင်ဘာ ၂၄

သိပ္ပံနှင့်နည်းပညာ ဝန်ကြီးဌာန ရန်ကုန်ကွန်ပျူတာ တက္ကသိုလ်တွင် ၂၀၂၅-၂၀၂۶ ပညာသင်နှစ်အတွက် ကျောင်သားသစ်များနှင့် တက်ရောက်လျက်ရှိသည့် ဒုတိယနှစ်မှ ပါရဂူတွဲ့တန်းထိ ကျောင်းသား ကျောင်းသူများအား နိုဝင်ဘာ ၁၇ ရက် နံနက်ပိုင်းက ကျောင်းအပ် စတင်လက်ခံခဲ့ရာ ယနေ့ နိုဝင်ဘာ ၂၄ ရက်မှစတင်၍ နှစ်အလိုက် သင်ခန်းစာများ စတင်သင်ကြားပေးနေပြီ ဖြစ်သည်။

၂၀၂၅-၂၀၂۶ ပညာသင်နှစ်အတွက်ကျောင်းလာရောက်အပ်နှံသည့် ကျောင်းသား ကျောင်းသူများအား ရန်ကုန်ကွန်ပျူတာတက္ကသိုလ် ပါမောက္ခချုပ် ဒေါက်တာမီမီခင်နှင့် ဌာနမှူးများ၊ ဆရာ ဆရာမများက ကြိုဆိုကြပြီး ကျောင်းအပ်နှံရေးအတွက် အခက်အခဲမရှိစေရန် ဖောင်ဖြည့်သွင်းခြင်း၊ ကျောင်းလခ ပေးသွင်းခြင်းများကို အဆင်ပြေချောမွေ့စွာ ကူညီဆောင်ရွက်ပေးကာ ကျောင်းစည်းကမ်း၊ အဆောင်နေစည်းကမ်းများနှင့် သင်ကြားစီမံကိန်စွမ်းများကို ရှင်းလင်းပြောကြားပြီး လိုအပ်သည်များ ကူညီဆောင်ရွက်ပေးခဲ့ကြောင်း သိရသည်။

မြန်မာ့အလင်း

ချမ်းမြသာစည်မြို့နယ်၌ မဲရုံမှူး၊ ဒုတိယမဲရုံမှူး၊ ရပ်ကွက်ရွေးကောက်ပွဲကော်မရှင်အဖွဲ့ခွဲ လုပ်ငန်းလမ်းညွှန်သင်တန်းဖွင့်

ချမ်းမြသာစည် နိုဝင်ဘာ ၂၄

မန္တလေးတိုင်းဒေသကြီး ချမ်းမြသာစည်မြို့နယ်၌ ရွေးကောက်ပွဲကော်မရှင်အဖွဲ့ခွဲ မဲရုံမှူး၊ ဒုတိယမဲရုံမှူးနှင့် ရပ်ကွက်ရွေးကောက်ပွဲကော်မရှင်အဖွဲ့ခွဲ လုပ်ငန်းလမ်းညွှန်သင်တန်း ဖွင့်ပွဲအခမ်းအနားကို အမှတ်(၁၃)အခြေခံပညာအထက်တန်းကျောင်းခွဲ၌ ယမန်နေ့က ကျင်းပသည်။

ဦးစွာ တိုင်းဒေသကြီး ရွေးကောက်ပွဲကော်မရှင်အဖွဲ့ခွဲဥက္ကဋ္ဌ ဦးကျော်သန်းထွန်းက ရွေးကောက်ပွဲနှင့်ပတ်သက်သည့် လုပ်ငန်းအကြောင်းအရာများ သမိုင်းကြောင်းများ၊ ချမ်းမြသာစည်မြို့နယ် စီမံခန့်ခွဲရေးနှင့် အုပ်ချုပ်ရေးကော်မတီဥက္ကဋ္ဌ ဦးထင်ဇော်ဦးနှင့် မြို့နယ် ရွေးကောက်ပွဲကော်မရှင်အဖွဲ့ခွဲဥက္ကဋ္ဌ ဦးဗျိုးလွင်က သင်တန်းဖွင့်လှစ်ရခြင်း၏ ရည်ရွယ်ချက်များအား ရှင်းလင်းပြောကြားသည်။

အဆိုပါ လုပ်ငန်းလမ်းညွှန်သင်တန်းကာလကို နိုဝင်ဘာ ၂၃ ရက်မှ နိုဝင်ဘာ ၂၅ ရက်အထိ ဖွင့်လှစ်သင်ကြားသွားမည်ဖြစ်ပြီး ဆရာ ဆရာမ သင်တန်းသား သင်တန်းသူ စုစုပေါင်း ၁၇၄ ဦး တက်ရောက်ခဲ့ကြောင်း သိရသည်။

အလင်းသစ်(ပြန်/ဆက်)

နည်းပညာတက္ကသိုလ်(တောင်ငူ)၌ ၂၀၂၅-၂၀၂۶ ပညာသင်နှစ် ဘွဲ့ကြို၊ ဘွဲ့လွန်သင်တန်းများ စတင်ဖွင့်လှစ်

တောင်ငူ နိုဝင်ဘာ ၂၄

သိပ္ပံနှင့်နည်းပညာဝန်ကြီးဌာန အဆင့်မြင့်သိပ္ပံနှင့် နည်းပညာဦးစီးဌာန လက်အောက်ရှိ ပဲခူးတိုင်းဒေသကြီး တောင်ငူမြို့နယ် နည်းပညာတက္ကသိုလ်(တောင်ငူ)တွင် ၂၀၂၅-၂၀၂۶ ပညာသင်နှစ် ဘွဲ့ကြို၊ ဘွဲ့လွန်သင်တန်းများကို ယနေ့နံနက်ပိုင်းမှ စတင်ဖွင့်လှစ်သင်ကြားလျက်ရှိသည်။

ထိုသို့ စတင်ဖွင့်လှစ်သင်ကြားလျက်ရှိရာတွင် နိုဝင်ဘာ ၂၄ ရက်အထိ ကျောင်းအပ်နှံမှုစာရင်းအရ ကျောင်းသား ကျောင်းသူ စုစုပေါင်း ၇၆၄ ဦး ပျော်ရွှင်စွာ တက်ရောက်ပညာသင်ကြားလျက်ရှိကြောင်း တာဝန်ရှိသူတစ်ဦးထံမှ သိရသည်။

ခရိုင်(ပြန်/ဆက်)

သံဖြူဧရပ်မြို့နယ်၌ မိုးစပါးရိတ်သိမ်းမှု ကွင်းဆင်းကြည့်ရှုစစ်ဆေး

မော်လမြိုင် နိုဝင်ဘာ ၂၄

မွန်ပြည်နယ် သမဝါယမဦးစီးဌာန ညွှန်ကြားရေးမှူး ဒေါ်ခင်မာအေးနှင့် တာဝန်ရှိသူများသည် ယမန်နေ့ နံနက်ပိုင်းက သံဖြူဧရပ်မြို့နယ် ပင်ကျေးရွာ ပင စိုက်ပျိုးရေးနှင့် အထွေထွေစီးပွားရေးလုပ်ငန်း သမဝါယမအသင်းမှ အသင်းသား ဦးအောင်သိန်း၏ လယ်မြေ ၅ ဒသမ ၈၅ ဧကတွင် ဂျပန်ဝါထွန်းစပါးများ ရိတ်သိမ်းမှုကို ကြည့်ရှုစစ်ဆေးသည်။

ညိုနိုင်ဆောင်ရွက်

ထို့နောက် စိုက်ပျိုးရေးနှင့် သမဝါယမအသင်းတွင် အသင်းအထွေထွေ စီးပွားရေးလုပ်ငန်းသား တောင်သူ ၃၇ ဦးရှိရာ မိုးစပါး ၃၄၂ ဧက စိုက်ပျိုးထားရှိ၍ အသင်းသားတောင်သူများ အနေဖြင့် စပါးစိုက်ပျိုးချိန်နှင့် ရိတ်သိမ်းချိန်များတွင် လွယ်ကူချောမွေ့စေရန် ကုန်ထုတ်လမ်းဖောက်လုပ်နိုင်ရေး၊ အထွက်တိုးမျိုးကောင်းမျိုးသန့်များ တစ်ဆက်တည်း စိုက်ပျိုးနိုင်ရေး၊ တစ်ဧကပန်းတိုင် အထွက်နှုန်း ရရှိရေးတို့အတွက် ညွှန်ကြားရေးမှူးက ပေါင်းစပ်ညှိနှိုင်းဆောင်ရွက်ပေးခဲ့ကြောင်း သိရသည်။

မြို့နယ် (ပြန်/ဆက်)

မလိုအပ်သော မီးများကို ဝိတ်ထားခြင်းဖြင့် လျှပ်စစ်ကို ချွေတာပါ

မော်လမြိုင်မြို့နယ် အမှတ်(၁)ဈေးနှင့် APEX စက်သုံးဆီဆိုင်တို့တွင် နိုဝင်ဘာ ၂၃ ရက်က မြို့နယ်စီမံခန့်ခွဲရေးနှင့် အုပ်ချုပ်ရေးကော်မတီဥက္ကဋ္ဌ ဦးအောင်ဝင်းနိုင်၊ မြို့နယ်မီးသတ်ဦးစီးမှူး ဦးစိုးကျော်သူနှင့် တပ်ဖွဲ့ဝင်များ မီးဘေးကြိုတင်ကာကွယ်ရေး မီးငြိမ်းသတ်ခြင်းသရုပ်ပြစဉ်။

ခင်စန်းမြင့်(ပြန်/ဆက်)

အပြည်ပြည်ဆိုင်ရာ အမျိုးသမီးများအား အကြမ်းဖက်မှုပယျောက်ရေးနေ့အသိပညာပေး

ပန်းဘဲတန်း နိုဝင်ဘာ ၂၄

ရန်ကုန်တိုင်းဒေသကြီး ပန်းဘဲတန်းမြို့နယ် ခန်းမ၌ အပြည်ပြည်ဆိုင်ရာအမျိုးသမီးများအား အကြမ်းဖက်မှုပယျောက်ရေးနေ့အထိမ်းအမှတ် အသိပညာပေး Talk Show ကို ယနေ့နံနက်က ပြုလုပ်သည်။

မြို့နယ်ပြန်ကြားရေးနှင့် ပြည်သူ့ဆက်ဆံရေး ဦးစီးဌာန ဒုတိယဦးစီးမှူး ဒေါ်အိအိမြတ်က Talk Show ပြုလုပ်ခြင်း၏ ရည်ရွယ်ချက်ကို ပြောကြားပြီး စာရေးဆရာမ ပေါက်ပေါက်က အမျိုးသမီးများအား ခွဲခြားဆက်ဆံမှုမရှိစေရေး၊ ကျား မ တန်းတူညီမျှမှုကို အထောက်အကူပြုစေရန် အမျိုးသမီးများ၏ စွမ်းဆောင်ရည်ကို မြှင့်တင်ပေးရန် လိုအပ်ကြောင်းနှင့် အိမ်တွင်းအကြမ်းဖက်ခံရမှုများ ပိုမိုမြင့်တက်လာခြင်းမှာ စားဝတ်နေရေးခက်ခဲလာခြင်း၊ စိတ်ဖိစီးမှုများခြင်း၊ စိတ်ပင်ပန်းမှုများ မြင့်တက်လာခြင်းအကြောင်းကို ဆွေးနွေးပြောကြားခဲ့ကြောင်း သိရသည်။

မြို့နယ် (ပြန်/ဆက်)

ပဲခူးတိုင်းဒေသကြီး သနပ်ပင်မြို့နယ်၌ နိုဝင်ဘာ ၂၃ ရက်က မြို့နယ်မီးသတ်ဦးစီးဌာန ဦးစီးအရာရှိဦးဟိန်းမင်းနှင့် တပ်ဖွဲ့ဝင်များ မီးဘေးကြိုတင်ကာကွယ်ရေး သတိပေးနှိုးဆော်စဉ်။

အောင်မြင့်မြတ်(ပြန်/ဆက်)

ရွေးကောက်ပွဲကော်မရှင်အဖွဲ့ခွဲ၊ မဲရုံမှူး၊ ဒုမဲရုံမှူး သင်တန်းဖွင့်လှစ်

နေပြည်တော် နိုဝင်ဘာ ၂၄

ပြည်ထောင်စုနယ်မြေ ရွေးကောက်ပွဲကော်မရှင် အဖွဲ့ခွဲ၊ မဲရုံမှူး၊ ဒုမဲရုံမှူး သင်တန်းဖွင့်ပွဲကို ယနေ့ နံနက်ပိုင်းက လယ်ဝေးမြို့ သီရိမင်္ဂလာခန်းမ၌ ကျင်းပရာ နေပြည်တော်ကောင်စီဝင် ဦးမြင့်စိုး၊ ပြည်ထောင်စုနယ်မြေ ရွေးကောက်ပွဲကော်မရှင်အဖွဲ့ခွဲဥက္ကဋ္ဌနှင့်အဖွဲ့ဝင်များ၊ ခရိုင်/မြို့နယ် အဆင့် ရွေးကောက်ပွဲကော်မရှင်အဖွဲ့ခွဲဥက္ကဋ္ဌနှင့် အဖွဲ့ဝင်များ၊ သင်တန်းနည်းပြများနှင့် သင်တန်းသား သင်တန်းသူ၊ ဆရာ ဆရာမများ တက်ရောက်သည်။

ဦးစွာ နေပြည်တော်ကောင်စီဝင်က သက်ဆိုင်ရာမဲရုံများတွင် တာဝန်ထမ်းဆောင်ကြမည့် မဲရုံမှူး၊ ဒုမဲရုံမှူးများသည် ရွေးကောက်ပွဲကျင်းပနေစဉ်ကာလ လက်တွေ့နယ်ပယ်၌ တာဝန်ယူဆောင်ရွက်ရမည့် လုပ်ငန်းများကို သက်ဆိုင်ရာ လွှတ်တော်ရွေးကောက်ပွဲဥပဒေ၊ နည်းဥပဒေများ၊ ညွှန်ကြားချက်များနှင့်အညီ သိရှိနားလည်ဆောင်ရွက်တတ်စေရန် ရည်ရွယ်၍ ဖွင့်လှစ်ခြင်းဖြစ်ကြောင်း၊ ပြည်ထောင်စုရွေးကောက်ပွဲကော်မရှင်၏ အဓိကတာဝန်မှာ တရားမျှတသော ရွေးကောက်ပွဲများ ကျင်းပပြုလုပ်ပေးရန် ဖြစ်ကြောင်း၊ တရားမျှတသော ရွေးကောက်ပွဲများဖြစ်စေရန် ဥပဒေ၊ နည်းဥပဒေများနှင့်အညီ လိုက်နာဆောင်ရွက်ရမည်ဖြစ်ကြောင်း၊ နေပြည်တော်ကောင်စီအနေဖြင့်လည်း သင်တန်းသားများအတွက် လိုအပ်သည့် အုပ်ချုပ်ထောက်ပံ့မှုများ ပံ့ပိုးသွားမည်ဖြစ်ကြောင်း၊ ပါတီစုံဒီမိုကရေစီ အထွေထွေရွေးကောက်ပွဲ အောင်မြင်စွာကျင်းပနိုင်ရေးကို အမျိုးသားရေးတာဝန်အဖြစ် အလေးအနက်ခံယူပြီး ပေးအပ်လာမည့် ရွေးကောက်ပွဲဆိုင်ရာတာဝန်များကို အားလုံးပူးပေါင်း၍ ကျေပွန်အောင်ထမ်းဆောင်ကြရန် ဆွေးနွေးမှာကြားသည်။

ဆက်လက်၍ နေပြည်တော်ကောင်စီမှ ချီးမြှင့်ငွေကျပ် ၁၂၅ သိန်းအား နေပြည်တော်ကောင်စီဝင်က ပေးအပ်ရာ မြို့နယ်ရွေးကောက်ပွဲကော်မရှင်အဖွဲ့ခွဲဥက္ကဋ္ဌက လက်ခံရယူသည်။

ပြည်ထောင်စုနယ်မြေ နေပြည်တော် ရှစ်မြို့နယ်တွင် မဲရုံမှူး၊ ဒုမဲရုံမှူးသင်တန်းများကို နိုဝင်ဘာ ၂၄ ရက်မှ ၂၅ ရက်အထိ နှစ်ရက်ကြာ သင်ကြားပို့ချသွားမည်ဖြစ်သည်။

ဆက်လက်၍ နေပြည်တော်ကောင်စီဝင်သည် တာဝန်ရှိသူများနှင့် အတူ လယ်ဝေးမြို့နယ် အမှတ်(၄)ရပ်ကွက် ရုံးတောကျေးရွာနှင့် သာယာကုန်းကျေးရွာတို့တွင် ဒုတိယအကြိမ်မဲဆန္ဒရှင် စာရင်းကြေညာထားရှိမှုကို ပြည်သူများလာရောက်ကြည့်ရှုနေမှုအား ကြည့်ရှုအားပေးခဲ့ကြောင်း သိရသည်။

မြို့နယ်(ပြန်/ဆက်)

ဧရာဝတီမြို့၌ ကိုယ့်အားကိုယ်ကိုး ကွန်ကရစ်လမ်းသစ် ဖွင့်လှစ်

ဖြူး နိုဝင်ဘာ ၂၄

ပဲခူးတိုင်းဒေသကြီး ဖြူးမြို့နယ် ဧရာဝတီမြို့ မြို့မ (၁)ရပ်ကွက် ဖဆ(ဖ)လမ်းအား ကိုယ့်အားကိုယ်ကိုး ကွန်ကရစ်လမ်း ခင်းကျင်းခဲ့ရာ ပြီးစီးသွားသောကြောင့် ဖွင့်ပွဲအခမ်းအနားကို နိုဝင်ဘာ ၁၈ ရက်က အဆိုပါလမ်း၌ ကျင်းပသည်။

အခမ်းအနားကို မြို့နယ်စီမံခန့်ခွဲရေးနှင့် အုပ်ချုပ်ရေးကော်မတီ အဖွဲ့ဝင် ဦးခင်မောင်စိုး၊ မြို့နယ် စည်ပင်သာယာရေးအဖွဲ့၊ တာဝန်ခံအင်ဂျင်နီယာ ဦးဝင်းမောင်မောင်၊ ဧရာဝတီမြို့အုပ်ချုပ်ရေးမှူး ဦးရဲလွင်ဦးနှင့် လမ်းအလျှူရှင် ဦးပဆန်းကူးမား တို့က ဖွင့်လှစ်ပေးသည်။

အဆိုပါ ကွန်ကရစ်လမ်းသစ်မှာ လမ်း အရှည်ပေ ၅၅၀၊ လမ်းအကျယ် ၁၈ ပေခွဲ၊ ဒု ကိုးလက်မ၊ လမ်းဘေးဝဲယာ ရေမြောင်းနှင့် အဖုံးပိတ်ပါလမ်းဖြစ်ပြီး လူမှုရေး၊ ကျန်းမာရေး၊ ပညာရေးအတွက် နွေမိုးဆောင်း သွားလာရေး အဆင်ပြေစေမည့် လမ်းဖြစ်ကြောင်း ဒေသခံပြည်သူများထံမှ သိရသည်။ **နေမျိုးလွင်(ပြန်/ဆက်)**

အောင်လံမြို့၌ လူငယ်စကားဝိုင်းကျင်းပ

အောင်လံ နိုဝင်ဘာ ၂၄

မကွေးတိုင်းဒေသကြီး အောင်လံမြို့နယ် အမှတ်(၁) အခြေခံပညာအထက်တန်းကျောင်း ရွှေရတုခန်းမ၌ ပြန်ကြားရေးနှင့် ပြည်သူ့ဆက်ဆံရေးဦးစီးဌာနနှင့် အခြေခံပညာဦးစီးဌာနတို့ ပူးပေါင်း၍ လူငယ်စကားဝိုင်းကို နိုဝင်ဘာ ၂၂ ရက်က ကျင်းပသည်။

အခမ်းအနားတွင် အထက(၁) ကျောင်းအုပ်ဆရာမကြီး ခေါ်စိုးမာလာခိုင်က အမှာစကားပြောကြားပြီး မြို့နယ်ပြန်ကြားရေးနှင့် ပြည်သူ့ဆက်ဆံရေးဦးစီးဌာန ဦးစီးအရာရှိ ဦးမျိုးသိန်းက လူငယ်စကားဝိုင်းပြုလုပ်ရခြင်း၏ ရည်ရွယ်ချက်ကို ရှင်းလင်းပြောကြားသည်။

ထို့နောက် ကျောင်းသား ကျောင်းသူများက လူငယ်နှင့်မူးယစ်ဆေးဝါးအန္တရာယ်၊ လူငယ်နှင့်သတ္တိ၊ လူငယ်နှင့်ကြီးပွားရေး၊ လူငယ်နှင့် ယဉ်ကျေးမှုခေါင်းစဉ်များဖြင့် ဆွေးနွေးခဲ့ကြောင်း သိရသည်။

မျိုးသိန်း(ပြန်/ဆက်)

တပ်ကုန်းမြို့ အထက(၁)ကျောင်း၌ သတ္တမကြိမ်မြောက် ဆရာကန်တော့ပွဲကျင်းပ

နေပြည်တော် နိုဝင်ဘာ ၂၄

တပ်ကုန်းမြို့ အမှတ်(၁)အခြေခံပညာအထက်တန်းကျောင်း ၁၉၉၇-

၁၉၉၈ ပညာသင်နှစ် တက္ကသိုလ်ဝင်တန်း၌ ပညာသင်ကြားခဲ့သည့် ကျောင်းသား ကျောင်းသူများ ဦးဆောင်ကျင်းပသည့် သတ္တမအကြိမ်မြောက် ဆရာကန်တော့ပွဲအခမ်းအနားကို နိုဝင်ဘာ ၂၃ ရက် နံနက်ပိုင်းက ပြန်ကြားရေးနှင့်ပြည်သူ့ဆက်ဆံရေးဦးစီးဌာန လူထုအခြေပြု ဗဟိုဌာနခန်းမ၌ ကျင်းပသည်။

အဆိုပါအခမ်းအနားကို ကျောင်းသား ကျောင်းသူများက မြတ်ဆရာသီချင်းဖြင့် သီဆိုဖွင့်လှစ်ပြီး ဆရာကြီး ဆရာမကြီး ၅၅ ဦးအား ကန်တော့ငွေများဖြင့် ကန်တော့ကြပြီးနောက် ဆရာကြီး ဆရာမကြီးများက ဆုံးမသြဝါဒစကား ပြန်လည်ပြောကြားသည်။ ထို့နောက် ဆရာကြီး ဆရာမကြီးများအား အာဟာရဒါနများ ဇည့်ခံကျွေးမွေးခဲ့ကြောင်း သိရသည်။

တင်စိုးလွင်

ကမ္ဘာ့ရေကူးပြိုင်ပွဲ ရေကူးသမား ၁၀ ယောက် ရွေးချယ်ခံရ

ရန်ကုန် နိုဝင်ဘာ ၂၄

ကမ္ဘာ့ရေကူးပြိုင်ပွဲ ရေကူးသမား ၁၀ ယောက် ရွေးချယ်ခံရ

ကျောင်းသားများ ကိုယ်ပိုင်ရေကူးကန် ရရှိ

ရန်ကုန် နိုဝင်ဘာ ၂၄

ကျောင်းသားများ ကိုယ်ပိုင်ရေကူးကန် ရရှိ

ဆောက်လုပ်ရေးဝန်ကြီးဌာန
တံတားဦးစီးဌာန၊ တည်ဆောက်ရေးအဖွဲ့(၁)
(ပဋ္ဌမ)အကြိမ် တင်ဒါအမှတ်စဉ် (၅/၂၀၂၄-၂၀၂၅)
အိတ်ဖွင့်တင်ဒါခေါ်ယူခြင်း

၁။ ဆောက်လုပ်ရေးဝန်ကြီးဌာန၊ တံတားဦးစီးဌာန၊ တည်ဆောက်ရေးအဖွဲ့(၁)မှ ၂၀၂၅-၂၀၂۶ ဘဏ္ဍာနှစ်၊ အမျိုးသားသဘာဝဘေးအန္တရာယ်ဆိုင်ရာ စီမံခန့်ခွဲမှုကော်မတီနန့်ပွင့်ဖြင့် ဆောင်ရွက်မည့် မန္တလေး-စစ်ကိုင်းလမ်းပေါ်ရှိ ဧရာဝတီတံတား (၅တနာ၃ပ)၏ မန္တလေးလျင်မြန်ကြီးကြောင့် ကွေးကွေ့တံပြတ်တောက်သွားသော (RP2-RP7) Span အတွင်းရှိ Steel Member များနှင့် Gusset သံပြားများ ပြုပြင်လဲလှယ်ရန် နှင့် (Rp4 & RP5) အားဖြည့်ထပ်ပိုးခြင်း လုပ်ငန်းများအတွက် ပုံစံထုတ်ခြင်း (Design Drawing) ၊ ပစ္စည်းထုတ်လုပ်ခြင်း (Production & Fabrication)၊ လိုအပ်သောပစ္စည်းများ ဝယ်ယူခြင်း ပြုပြင်ရမည့် နည်းလမ်း၊ တပ်ဆင်ခြင်းဆိုင်ရာ အင်ဂျင်နီယာလုပ်ငန်း၊ ပြုပြင်ပြီးတံတား ခံနိုင်ဝန်ဆိုင်ရာ Load Test နည်းပညာ၊ အသုံးပြုမည့်စက်ပစ္စည်း၊ Quality Control ဆိုင်ရာ လုပ်ငန်းများနှင့်စပ်လျဉ်း၍ လုပ်ငန်းခွင်အနီးကပ်ကြီးကြပ် ဆောင်ရွက်ရသည့် လုပ်ငန်းတို့အား မြန်မာ(ကျပ်)ငွေဖြင့် တင်ဒါခေါ်ယူလိုပါသဖြင့် တင်ဒါတင်သွင်းလိုသူများအား ဖိတ်ခေါ်အပ်ပါသည်။

၂။ **တင်ဒါလျှောက်လွှာပုံစံ စာတင်ရောင်းချမည့်ရက်** - ၂၄-၁၁-၂၀၂၅ ရက်မှ ၅-၁၂-၂၀၂၅ ရက်အထိ ရုံးချိန်အတွင်း
၃။ **Pre Bid Meeting** - ၈-၁၂-၂၀၂၅ ရက် ၊ ၁၀:၀၀နာရီ
၄။ **တင်ဒါတင်သွင်းရမည့် နောက်ဆုံးရက် (နည်းပညာနှင့် ဈေးနှုန်း)** - ၉-၁၂-၂၀၂၅ ရက်၊ ၁၅:၀၀နာရီ
၅။ **နည်းပညာအောင်မြင်ကြောင်းကြေညာမည့်ရက်** - ၁၀-၁၂-၂၀၂၅ ရက်
၆။ **တင်ဒါဖွင့်ပွဲကျင်းပမည့် ရက်/အချိန်** - ၁၂-၁၂-၂၀၂၅ ရက်၊ ၁၀:၀၀နာရီ
၇။ **တင်ဒါဖွင့်ပွဲကျင်းပမည့် နေရာ** - ညွှန်ကြားရေးမှူး(မြို့ပြ)ရုံး၊ တည်ဆောက်ရေးအဖွဲ့(၁)မန္တလေး၊ တံတားဦးစီးဌာန
၈။ တင်ဒါနှင့်ပတ်သက်၍ အသေးစိတ်အချက်အလက်များကို သိရှိလိုပါက တံတားဦးစီးဌာန၊ တည်ဆောက်ရေးအဖွဲ့ (၁)မန္တလေး ဖုန်း-၀၉-၂၅၀၀၇၀၇၁၈ ကို ဆက်သွယ်မေးမြန်းနိုင်ပါသည်။

၉။ သတ်မှတ်ရက်ထက် နောက်ကျတင်သွင်းသည့် အိတ်ဖွင့်တင်ဒါများကို ထည့်သွင်းစဉ်းစားမည်မဟုတ်ပါကြောင်းအသိပေးကြေညာအပ်ပါသည်။

တင်ဒါလက်ခံရေးနှင့်စီစစ်ရေးကော်မတီ
တံတားဦးစီးဌာန

ပြည်ထောင်စုသမ္မတမြန်မာနိုင်ငံတော်အစိုးရ
ကျန်းမာရေးဝန်ကြီးဌာန
ကုသရေးဦးစီးဌာန
အမျိုးသားသွေးဌာန
အိတ်ဖွင့်တင်ဒါခေါ်ယူခြင်း

(၂၀၂၅-၂၀၂۶)ခု ဘဏ္ဍာရေးနှစ်အတွင်း အမျိုးသားသွေးဌာနမှ သွေးနှင့် သွေးပစ္စည်းများ ဓာတ်ခွဲစစ်ဆေးရန် လိုအပ်သည့် သွေးလုပ္စာဏ်သုံး ဓာတ်ခွဲဆေးပစ္စည်းများနှင့် Blood Management System တွင် အသုံးပြုသော Label နှင့် Ribbon များ ဒုတိယအကြိမ်တင်ဒါဖြင့် ဝယ်ယူလိုပါသဖြင့် မြန်မာနိုင်ငံသားပြည်တွင်းလုပ်ငန်းရှင်များထံမှ အိတ်ဖွင့်တင်ဒါများ ဖိတ်ခေါ်အပ်ပါသည်။

တင်ဒါပုံစံစာတင်ရောင်းချမည့်ရက် - ၂၄-၁၁-၂၀၂၅ရက် (တနင်္လာနေ့)
တင်ဒါပိတ်မည့်ရက်နှင့်အချိန် - ၈-၁၂-၂၀၂၅ရက်၊ (တနင်္လာနေ့) (၁၆ : ၀၀) နာရီ

တင်ဒါပုံစံနှင့်တင်ဒါစည်းမျဉ်းစည်းကမ်း အသေးစိတ်အချက် အလက်များ သိရှိလိုပါက အမျိုးသားသွေးဌာန၊ ရန်ကုန်မြို့သို့ ရုံးချိန်အတွင်း ဆက်သွယ်မေးမြန်းနိုင်ပါသည်။

တင်ဒါလက်ခံရေးနှင့်စီစစ်ရေးကော်မတီ
အမျိုးသားသွေးဌာန
ရန်ကုန်
ဖုန်း-၀၁၈-၃၇၂၇၃

နာမည်ကျော်ဆရာကြီး
ရာဇာကော်ဝင်း
(L.L.B) WIPO,DL-101 Switzerland)

ရေးမူမျက်စိ ခေတ်မှီလုပ်သော နာမည်လှလှလေးများကို ဖုန်းသာဆက်လိုက်ပါ။ ကုန်အမှတ်တံဆိပ်ဝယ်ရောင်းခြင်း၊ အစီမံရောင်းထွက်မှီအဖွဲ့ရောင်းကောင်းဖို့ ရင်သွေးငယ်၏အနာဂတ်အလုံးနှင့်ပါဝင်သော အကြားအမြင်ဟောစာတမ်းပါဦးမည်။ ကလေးအတွက်အနုပညာ၊ ရေကြီးများလိုရာမေး ကိုယ်ဝန်ဆောင်မိခင် ရက်ကောင်းရွေးစာအုပ်ချစ်ဖွယ်သည်။ အမှတ်(၉)၊ ခုတယိ၊ (၈၇)လမ်း၊ မင်္ဂလာတောင်ညွှန့်မြို့နယ်၊ ရန်ကုန်မြို့(ပိတ်ရက်မရှိ) 01-394727,01-399426,09-953009994,09-5152521

ကန့်ကွက်နိုင်ပါကြောင်း

ရန်ကုန်တိုင်းဒေသကြီး၊ ရန်ကုန်တောင်ပိုင်းခရိုင်၊ တွံတေးမြို့နယ်၊ ရန်ကုန်မြို့သစ်စီမံကိန်းပြန်လည်နေရာချထားသည့် အုပ်စု (RA)- (RA-1)၊ အကွက်အမှတ် (တ-၀၄)၊ မြေကွက်အမှတ် (၀၃၆)၊ အကျယ်အဝန်း (၆၀၀၀ × ၈၀၀၀)ရှိ ခေါ်မြင့်မြင့်စန်း (၁၂/သဃက (နိုင်)) ၀၅၃၃၃၆၉) အမည်ပေါက် ပါဓစ်မြေကွက်နှင့် ယင်းမြေကွက်ပေါ်ရှိ အကျိုးခံစားခွင့်အရပ်ရပ်အားလုံးတို့.ကို ရောင်းချပိုင်ခွင့်ရှိသူ အမည်ပေါက်ပိုင်ရှင် ခေါ်မြင့်မြင့်စန်း ထံမှ ကျွန်ုပ်တို့၏ မိတ်ဆွေက ဝယ်ယူရန်အတွက် စရန်ငွေ ပေးချေထားပြီးဖြစ်ပါသည်။ အရောင်းအဝယ်အား ကန့်ကွက်လိုပါက ကျွန်ုပ်တို့ထံသို့ စာရွက်စာတမ်းအထောက်အထားမူရင်းများဖြင့် ယနေ့မှစ၍ (၇)ရက်အတွင်း လာရောက်ကန့်ကွက်နိုင်ပါသည်။ ထိုရက်ကျော်လွန်ပါက အရောင်းအဝယ်ကိစ္စကို ဥပဒေနှင့်အညီ ဆက်လက်ဆောင်ရွက်သွားမည်ဖြစ်ကြောင်း အများသိစေရန် ကြေညာအပ်ပါသည်။

လွှဲအပ်ညွှန်ကြားချက်အရ

ဦးခင်မောင်ဦး
LL.B, D.B.L, D.I.L.,
တရားလွှတ်တော်ရှေ့နေ(စဉ်-စရ၂၂)

ခေါ်လင်းလင်းထက်
LL.B,
အထက်တန်းရှေ့နေ(စဉ်-၄စ၃၃၈)

၀၉ ၅၅၀ ၆၁၄ ၊ ၀၉ ၄၅၅၅၀ ၆၁၄

ကန့်ကွက်နိုင်ကြောင်း အများသိစေရန်

ရန်ကုန်တိုင်းဒေသကြီး၊ ဒဂုံမြို့သစ်(မြောက်ပိုင်း)မြို့နယ်၊ မြေတိုင်းရပ်ကွက်အမှတ် ၃၇၊ ရဲတံခွန်လမ်း၊ မြေကွက်အမှတ် (၇၇၉)၊ မြေအကျယ်အဝန်း (၄၀၊၆၀)ပေရှိ ခေါ်ချိုချိုမြင့် (၆/အမ(နိုင်)၀၀၀၂၃) အမည်ပေါက်နှစ်(၆၀)ဂရန်မှရင်းရှိ မြေကွက်နှင့် ယင်းမြေကွက်ပေါ်ရှိ နေအိမ်အပါအဝင် အကျိုးခံစားခွင့်အရပ်ရပ်အားလုံးတို့အား အမည်ပေါက်ဖြစ်သူ ခေါ်ချိုချိုမြင့် ကိုယိတိုင်မှ ၄င်းတရားဝင်ပိုင်ဆိုင်ပြီး အရှုပ်အရှင်းကင်းရှင်းစွာ လွှဲပြောင်းရောင်းချပိုင်ခွင့်ရှိကြောင်း ဝန်ခံ အရိပ်ပြု၍ ရောင်းချရန်ကမမိုးလုမ်းရာ ကျွန်ုပ်၏မိတ်ဆွေမှ အပြီးအပိုင်ဝယ်ယူရန်အတွက် ရောင်းဖိုးငွေ၏ တစ်စိတ်တစ်ဒေသကို စရန်ငွေအဖြစ်ပေးအပ်ပြီးဖြစ်ပါသည်။ အဆိုပါ အရောင်းအဝယ်နှင့် ပတ်သက်၍အကျိုးသက်ဆိုင်သူမည်သူမဆို ကန့်ကွက်လိုပါက ဤကြော်ငြာပါသည့်ရက်မှစ၍ (၁၄)ရက်အတွင်း သက်ဆိုင်သည့် အထောက်အထားများနှင့်တကွ လာရောက်ကန့်ကွက်နိုင်ပါသည်။ သတ်မှတ်ရက်ကြည့်၍ ကန့်ကွက်သူမရှိပါက အရောင်းအဝယ်ကို ဥပဒေနှင့်အညီ ဆက်လက်ဆောင်ရွက်သွားမည်ဖြစ်ကြောင်း အများသိစေရန် ကြေညာအပ်ပါသည်။

ဝယ်ယူသူ၏လွှဲအပ်ညွှန်ကြားချက်အရ-
ခေါ်ဒေါ် LL.B
အထက်တန်းရှေ့နေ (စဉ်-၅၃၄၃၁/၂၀၂၀)
အမှတ်(၉၁၃)၊ ရေသန့်လမ်း (၁၃၁)ရပ်ကွက်၊ ဒဂုံမြို့သစ်(အရှေ့ပိုင်း)မြို့နယ်၊ ဖုန်း-၀၉-၇၉၃၀၆၀၅၀

ကန့်ကွက်နိုင်ကြောင်း အများသိစေရန်

ရန်ကုန်တိုင်းဒေသကြီး၊ ဒဂုံမြို့သစ်(အရှေ့ပိုင်း)မြို့နယ်၊ မြေတိုင်းရပ်ကွက်အမှတ် ၁၃၁၊ တော်ဝင် နှင်းဆီလမ်း၊ မြေကွက်အမှတ်(၂၂၂)။ မြေအကျယ်အဝန်း(၄၀၊၆၀)ပေ ဦးသိန်းဝင်းအမည်ပေါက် မြေချေါမစ်မှရင်းရှိ မြေကွက်နှင့် ယင်းမြေကွက်ပေါ်ရှိ အကျိုးခံစားခွင့်အရပ်ရပ်များအား မြေချေါမစ်မှရင်း နှစ်ဦးသဘောတူ စာချုပ်အဆက်စပ်မှရင်းများ၊ ယင်းမြေကွက်နှင့် သက်ဆိုင်သောစာရွက်စာတမ်းမူရင်းများဖြင့် လက်ရောက်ဝယ်ယူ ပိုင်ဆိုင်ထားသူ ခေါ်အေးအေး (၁၂/အစန(နိုင်)၂၂၄၂၀)မှ အရှည်အကြာကင်းရှင်းစွာ လွှဲပြောင်းရောင်းချပိုင်ခွင့်ရှိကြောင်း ဝန်ခံအရိပ်ပြု ရောင်းချရန် ကမမိုးလုမ်းရာ ကျွန်ုပ်၏မိတ်ဆွေမှ အပြီးအပိုင်ဝယ်ယူရန်အတွက် ရောင်းဖိုးငွေ၏ တစ်စိတ်တစ်ဒေသကို စရန်ငွေအဖြစ် ပေးအပ်ပြီး ဖြစ်ပါသည်။ အဆိုပါအရောင်းအဝယ်နှင့်ပတ်သက်၍ အကျိုးသက်ဆိုင်သူမည်သူမဆို ကန့်ကွက်လိုပါက ဤကြော်ငြာပါသည့်ရက်မှစ၍ (၁၀)ရက်အတွင်းသက်ဆိုင်သည့် အထောက်အထားများနှင့်တကွ လာရောက်ကန့်ကွက်နိုင်ပါသည်။ သတ်မှတ်ရက်ကြည့်၍ ကန့်ကွက်သူမရှိပါက အရောင်းအဝယ်ကို ဥပဒေနှင့်အညီ ဆက်လက်ဆောင်ရွက်သွားမည်ဖြစ်ကြောင်း အများသိစေရန် ကြေညာအပ်ပါသည်။

ဝယ်ယူသူ၏လွှဲအပ်ညွှန်ကြားချက်အရ-
ခေါ်ဒေါ် LL.B
အထက်တန်းရှေ့နေ (စဉ်-၅၃၄၃၁/၂၀၂၀)
အမှတ်(၉၁၃)၊ ရေသန့်လမ်း (၁၃၁)ရပ်ကွက်၊ ဒဂုံမြို့သစ်(အရှေ့ပိုင်း)မြို့နယ်၊ ဖုန်း-၀၉-၇၉၃၀၆၀၅၀

ကန့်ကွက်နိုင်ကြောင်းကြော်ငြာ

ဒဂုံဆိပ်ကမ်းမြို့နယ်၊ မြေတိုင်းရပ်ကွက်အမှတ်-၆၇-ဘီ(မြေကွက်အမှတ်-၁၀၆၊ ဧရိယာ(၀.၄၁)ဧက၊ မြေကွက်တည်နေရာအမှတ်(၁၀၆)၊ ရတနာလမ်း၊ ၆၇-ဘီရပ်ကွက်၊ ဒဂုံဆိပ်ကမ်းမြို့နယ်၊ ဦးကျော်တင့်(၁)၀မ်ချောင်ထင် (၉/မနမ(နိုင်)၁၀၂၀၉၇)အမည်ပေါက် နှစ်(၆၀)ဂရန်မြေအား အမည်ပေါက်(၁၈ပွမ်း)ဦးကျော်တင့်(၁)၀မ်ချောင်ထင် (၉/မနမ(နိုင်)၁၀၂၀၉၇)သည်(၁၇-၇-၂၀၂၅)ရက်တွင် ကွယ်လွန်သည်ဖြင့် ၎င်း၏ဇနီးဖြစ်သူ ခေါ်မူရကြည်(၁)နန်းခမ်းနန်း(၉/မနမ(နိုင်)၁၀၂၀၉၈)မှ တစ်ဦးတည်းသော အနီးတော်ဝင်ကြောင်းနှင့် အမွေဆက်ခံပိုင်ဆိုင်ကြောင်းကျမ်းကျိန်လွှာအမှတ် ၆၇၈/ ၂၀၂၅ (၂၆-၉-၂၀၂၅)၊ ထောက်ခံကျမ်းကျိန်လွှာ(၂)စောင်၊ ဃသဲမှုမလက်မှတ်၊ အိမ်ထောင်စုလူဦးရေစာရင်းနှင့် နှစ်(၆၀) ဂရန်မှရင်း တို့တင်ပြ၍ ပိုင်ဆိုင်ကြောင်း မြေပုံကျွေးလျှောက်ထားလေခြင်းအား မြေပြင်ကွင်းဆင်းစစ်ဆေးရာ မြေကွက်လပ်ဖြစ်ပြီး လျှောက်ထားသူမှ ကွင်းဆင်းသိရှိကြောင်း လက်မှတ်ရေးထိုးတင်ပြထားပါသဖြင့် ခေါ်မူရကြည်(၁)နန်းခမ်းနန်းမှ ပိုင်ဆိုင်ကြောင်းမြေပုံကျွေးလျှောက်ထားလေခြင်းအား တရားဝင်ခိုင်လုံသောအထောက်အထားများဖြင့် ဤကြော်ငြာပါသည့်မှစ၍ (၇)ရက်အတွင်း ကန့်ကွက်နိုင်ပါကြောင်းနှင့် ကန့်ကွက်မှုမရှိပါက လုပ်ထုံးလုပ်နည်းများအတိုင်း ဆက်လက် ဆောင်ရွက်ပေးမည်ဖြစ်ပါကြောင်း အသိပေးကြော်ငြာအပ်ပါသည်။

ဌာနမှူး(ဒုတိယညွှန်ကြားရေးမှူးချုပ်)
မြို့ပြမြေစီမံခန့်ခွဲမှုဌာန၊ ရန်ကုန်မြို့တော်စည်ပင်သာယာရေးကော်မတီ

ကန့်ကွက်ကြော်ငြာ

ရန်ကုန်ပြည်ထောင်စု ဘဏ္ဍာရေးနှစ်အတွင်း အမျိုးသားသွေးဌာနမှ ရေနံ ဓာတ်ခွဲဆေးပစ္စည်းများ ဓာတ်ခွဲစစ်ဆေးရန် လိုအပ်သည့် သွေးလုပ္စာဏ်သုံး ဓာတ်ခွဲဆေးပစ္စည်းများနှင့် Blood Management System တွင် အသုံးပြုသော Label နှင့် Ribbon များ ဒုတိယအကြိမ်တင်ဒါဖြင့် ဝယ်ယူလိုပါသဖြင့် မြန်မာနိုင်ငံသားပြည်တွင်းလုပ်ငန်းရှင်များထံမှ အိတ်ဖွင့်တင်ဒါများ ဖိတ်ခေါ်အပ်ပါသည်။

တင်ဒါပုံစံစာတင်ရောင်းချမည့်ရက် - ၂၄-၁၁-၂၀၂၅ရက် (တနင်္လာနေ့)
တင်ဒါပိတ်မည့်ရက်နှင့်အချိန် - ၈-၁၂-၂၀၂၅ရက်၊ (တနင်္လာနေ့) (၁၆ : ၀၀) နာရီ

တင်ဒါပုံစံနှင့်တင်ဒါစည်းမျဉ်းစည်းကမ်း အသေးစိတ်အချက် အလက်များ သိရှိလိုပါက အမျိုးသားသွေးဌာန၊ ရန်ကုန်မြို့သို့ ရုံးချိန်အတွင်း ဆက်သွယ်မေးမြန်းနိုင်ပါသည်။

တင်ဒါလက်ခံရေးနှင့်စီစစ်ရေးကော်မတီ
အမျိုးသားသွေးဌာန
ရန်ကုန်
ဖုန်း-၀၁၈-၃၇၂၇၃

ကန့်ကွက်ကြော်ငြာ

ရန်ကုန်ပြည်ထောင်စု ဘဏ္ဍာရေးနှစ်အတွင်း အမျိုးသားသွေးဌာနမှ ရေနံ ဓာတ်ခွဲဆေးပစ္စည်းများ ဓာတ်ခွဲစစ်ဆေးရန် လိုအပ်သည့် သွေးလုပ္စာဏ်သုံး ဓာတ်ခွဲဆေးပစ္စည်းများနှင့် Blood Management System တွင် အသုံးပြုသော Label နှင့် Ribbon များ ဒုတိယအကြိမ်တင်ဒါဖြင့် ဝယ်ယူလိုပါသဖြင့် မြန်မာနိုင်ငံသားပြည်တွင်းလုပ်ငန်းရှင်များထံမှ အိတ်ဖွင့်တင်ဒါများ ဖိတ်ခေါ်အပ်ပါသည်။

တင်ဒါပုံစံစာတင်ရောင်းချမည့်ရက် - ၂၄-၁၁-၂၀၂၅ရက် (တနင်္လာနေ့)
တင်ဒါပိတ်မည့်ရက်နှင့်အချိန် - ၈-၁၂-၂၀၂၅ရက်၊ (တနင်္လာနေ့) (၁၆ : ၀၀) နာရီ

တင်ဒါပုံစံနှင့်တင်ဒါစည်းမျဉ်းစည်းကမ်း အသေးစိတ်အချက် အလက်များ သိရှိလိုပါက အမျိုးသားသွေးဌာန၊ ရန်ကုန်မြို့သို့ ရုံးချိန်အတွင်း ဆက်သွယ်မေးမြန်းနိုင်ပါသည်။

တင်ဒါလက်ခံရေးနှင့်စီစစ်ရေးကော်မတီ
အမျိုးသားသွေးဌာန
ရန်ကုန်
ဖုန်း-၀၁၈-၃၇၂၇၃

ကန့်ကွက်နိုင်ပါကြောင်း

ရန်ကုန်တိုင်းဒေသကြီး၊ ရန်ကုန်တောင်ပိုင်းခရိုင်၊ တွံတေးမြို့နယ်၊ ရန်ကုန်မြို့သစ်စီမံကိန်းပြန်လည်နေရာချထားသည့် အုပ်စု (RA)- (RA-1)၊ အကွက်အမှတ် (တ-၀၄)၊ မြေကွက်အမှတ် (၀၃၆)၊ အကျယ်အဝန်း (၆၀၀၀ × ၈၀၀၀)ရှိ ခေါ်မြင့်မြင့်စန်း (၁၂/သဃက (နိုင်) ၀၅၃၃၃၆၉) အမည်ပေါက် ပါဓစ်မြေကွက်နှင့် ယင်းမြေကွက်ပေါ်ရှိ အကျိုးခံစားခွင့်အရပ်ရပ်အားလုံးတို့.ကို ရောင်းချပိုင်ခွင့်ရှိသူ အမည်ပေါက်ပိုင်ရှင် ခေါ်မြင့်မြင့်စန်း ထံမှ ကျွန်ုပ်တို့၏ မိတ်ဆွေက ဝယ်ယူရန်အတွက် စရန်ငွေ ပေးချေထားပြီးဖြစ်ပါသည်။ အရောင်းအဝယ်အား ကန့်ကွက်လိုပါက ကျွန်ုပ်တို့ထံသို့ စာရွက်စာတမ်းအထောက်အထားမူရင်းများဖြင့် ယနေ့မှစ၍ (၇)ရက်အတွင်း လာရောက်ကန့်ကွက်နိုင်ပါသည်။ ထိုရက်ကျော်လွန်ပါက အရောင်းအဝယ်ကိစ္စကို ဥပဒေနှင့်အညီ ဆက်လက်ဆောင်ရွက်သွားမည်ဖြစ်ကြောင်း အများသိစေရန် ကြေညာအပ်ပါသည်။

လွှဲအပ်ညွှန်ကြားချက်အရ

ဦးထိန်လင်းသန်း
LL.B, D.B.L, D.I.L, D.M.L
တရားလွှတ်တော်ရှေ့နေ (စဉ်-စစ၅)

ခေါ်ပြည်ပြည်ဖြိုး
LL.B, D.B.L, D.I.P.L
တရားလွှတ်တော်ရှေ့နေ (စဉ်-၁၄၂၀၄)

ဖုန်း- 09- 550 4265 , 09- 4500 171 36 , 09- 42 80 20 369

ကန့်ကွက်ကြော်ငြာ

ရန်ကုန်ပြည်ထောင်စု ဘဏ္ဍာရေးနှစ်အတွင်း ရေနံ ဓာတ်ခွဲဆေးပစ္စည်းများ ဓာတ်ခွဲစစ်ဆေးရန် လိုအပ်သည့် သွေးလုပ္စာဏ်သုံး ဓာတ်ခွဲဆေးပစ္စည်းများနှင့် Blood Management System တွင် အသုံးပြုသော Label နှင့် Ribbon များ ဒုတိယအကြိမ်တင်ဒါဖြင့် ဝယ်ယူလိုပါသဖြင့် မြန်မာနိုင်ငံသားပြည်တွင်းလုပ်ငန်းရှင်များထံမှ အိတ်ဖွင့်တင်ဒါများ ဖိတ်ခေါ်အပ်ပါသည်။

တင်ဒါပုံစံစာတင်ရောင်းချမည့်ရက် - ၂၄-၁၁-၂၀၂၅ရက် (တနင်္လာနေ့)
တင်ဒါပိတ်မည့်ရက်နှင့်အချိန် - ၈-၁၂-၂၀၂၅ရက်၊ (တနင်္လာနေ့) (၁၆ : ၀၀) နာရီ

တင်ဒါပုံစံနှင့်တင်ဒါစည်းမျဉ်းစည်းကမ်း အသေးစိတ်အချက် အလက်များ သိရှိလိုပါက အမျိုးသားသွေးဌာန၊ ရန်ကုန်မြို့သို့ ရုံးချိန်အတွင်း ဆက်သွယ်မေးမြန်းနိုင်ပါသည်။

တင်ဒါလက်ခံရေးနှင့်စီစစ်ရေးကော်မတီ
အမျိုးသားသွေးဌာန
ရန်ကုန်
ဖုန်း-၀၁၈-၃၇၂၇၃

ကန့်ကွက်နိုင်ပါကြောင်း အများသိစေရန်ကြေညာခြင်း

ရန်ကုန်တိုင်းဒေသကြီး၊ မရမ်းကုန်းမြို့နယ်၊ မြေတိုင်းရပ်ကွက် အမှတ်(၄၅-သမိုင်း)။ ရွှေနွင်းဆီလမ်းကျဉ်း၊ မြေကွက်အမှတ် (၁/ခ-၁၉၃)၊ ဧရိယာ(၀.၁သမဝ၉)ဧကေ အကျယ်ရှိ နှစ်(၆၀)ဂရန်မြေကွက်နှင့် အကျိုးခံစားခွင့် အရပ်ရပ်အားလုံးတို့သည် ဦးကျော်စော ၁၂/မရက (နိုင်) ၀၆၀၅၃၅ အမည်ဖြင့် မှတ်သားတည်ရှိပြီး အဆိုပါ မြေကွက်နှင့် ယင်းမြေကွက်ပေါ်ရှိ အကျိုးခံစားခွင့် အရပ်ရပ်အားလုံးတို့ကို မြေးများဖြစ်သော ဒေါ်ရတနာဘုန်းမြင့် ၁၂/မရက(နိုင်)၁၈၈၈၄၆နှင့် ဦးပြည့်စုံဘုန်းမြင့် (၁၂/မရက(နိုင်)၁၈၈၈၄၇)တို့ကို မေတ္တာဖြင့် အပိုင်ပေးကမ်းမည်ဖြစ်သဖြင့် ကန့်ကွက်လိုပါက အထက်ပါလိပ်စာသို့ ခိုင်လုံသော အထောက်အထား(မူရင်း)များနှင့်တကွ ဤကြော်ငြာပါသည့်ရက်မှ (၇) ရက်အတွင်း ကျွန်ုပ်ထံသို့ လူကိုယ်တိုင်လာရောက် ကန့်ကွက်နိုင်ပါကြောင်း အများသိစေရန် ကြေညာအပ်ပါသည်။

ဦးကျော်စော
၁၂/မရက(နိုင်)၀၆၀၅၃၅

ဇီဝမျိုးစုံမျိုးကွဲတွေ ကြွယ်စေဖို့ သဘာဝတောတွေ ထိန်းသိမ်းစို့

ဖခင်အမည်မှန်

ပဲခူးတိုင်းဒေသကြီး။ ကျောက်တံခါးမြို့နယ်၊ မီးတိုင်တောအုပ်စု၊ ဘုန်းကြီး ဘဏ္ဍာကျေးရွာနေ မောင်နိုင်းဝေဖြိုးနှင့် အမေ(လွန်)(ဘုန်းကြီးဘဏ္ဍာ) ကျောင်းမှ Grade-8တွင် ပညာသင်ကြားနေသော မောင်ဟိန်းသုရဲ ဇော်ဝတို့၏ ဖခင်အမည်မှန်မှာ ဦးမောင်ထွန်း ဂ/ကတခ(နိုင်)၁၆၁၆ဂ၀ ဖြစ်ပါကြောင်း။ ဦးမောင်ထွန်း

ကန့်ကွက်ကြော်ငြာ

ဒဂုံဆိပ်ကမ်းမြို့နယ်၊ မြေတိုင်းရပ်ကွက်အမှတ်-၆၇-ဘီ(မြေကွက်အမှတ်-၁၀၆၊ ဧရိယာ(၀.၄၁)ဧက၊ မြေကွက်တည်နေရာအမှတ်(၁၀၆)၊ ရတနာလမ်း၊ ၆၇-ဘီရပ်ကွက်၊ ဒဂုံဆိပ်ကမ်းမြို့နယ်၊ ဦးကျော်တင့်(၁)၀မ်ချောင်ထင် (၉/မနမ(နိုင်)၁၀၂၀၉၇)အမည်ပေါက် နှစ်(၆၀)ဂရန်မြေအား အမည်ပေါက်(၁ပွမ်း)ဦးကျော်တင့်(၁)၀မ်ချောင်ထင် (၉/မနမ(နိုင်)၁၀၂၀၉၇)သည်(၁၇-၇-၂၀၂၅)ရက်တွင် ကွယ်လွန်သည်ဖြင့် ၎င်း၏ဇနီးဖြစ်သူ ခေါ်မူရကြည်(၁)နန်းခမ်းနန်း(၉/မနမ(နိုင်)၁၀၂၀၉၈)မှ တစ်ဦးတည်းသော အနီးတော်ဝင်ကြောင်းနှင့် အမွေဆက်ခံပိုင်ဆိုင်ကြောင်းကျမ်းကျိန်လွှာအမှတ် ၆၇၈/ ၂၀၂၅ (၂၆-၉-၂၀၂၅)၊ ထောက်ခံကျမ်းကျိန်လွှာ(၂)စောင်၊ ဃသဲမှုမလက်မှတ်၊ အိမ်ထောင်စုလူဦးရေစာရင်းနှင့် နှစ်(၆၀) ဂရန်မှရင်း တို့တင်ပြ၍ ပိုင်ဆိုင်ကြောင်း မြေပုံကျွေးလျှောက်ထားလေခြင်းအား မြေပြင်ကွင်းဆင်းစစ်ဆေးရာ မြေကွက်လပ်ဖြစ်ပြီး လျှောက်ထားသူမှ ကွင်းဆင်းသိရှိကြောင်း လက်မှတ်ရေးထိုးတင်ပြထားပါသဖြင့် ခေါ်မူရကြည်(၁)နန်းခမ်းနန်းမှ ပိုင်ဆိုင်ကြောင်းမြေပုံကျွေးလျှောက်ထားလေခြင်းအား တရားဝင်ခိုင်လုံသောအထောက်အထားများဖြင့် ဤကြော်ငြာပါသည့်မှစ၍ (၇)ရက်အတွင်း ကန့်ကွက်နိုင်ပါကြောင်းနှင့် ကန့်ကွက်မှုမရှိပါက လုပ်ထုံးလုပ်နည်းများအတိုင်း ဆက်လက် ဆောင်ရွက်ပေးမည်ဖြစ်ပါကြောင်း အသိပေးကြော်ငြာအပ်ပါသည်။

ဌာနမှူး(ဒုတိယညွှန်ကြားရေးမှူးချုပ်)
မြို့ပြမြေစီမံခန့်ခွဲမှုဌာန၊ ရန်ကုန်မြို့တော်စည်ပင်သာယာရေးကော်မတီ

ကန့်ကွက်နိုင်ပါကြောင်း အများသိစေရန်ကြေငြာခြင်း

ရန်ကုန်တိုင်း ၊ ဒဂုံမြို့သစ်မြောက်ပိုင်း မြို့နယ်၊ မြေတိုင်းရပ်ကွက်အမှတ်(၄၆) ၊ ခရိုင်ပြစ်မ်လမ်း၊ **မြေကွက်အမှတ် (၃၃၆)** ၊ **အကျယ်အဝန်း (၄၀၀၀ × ၆၀၀၀)ရှိ ဦးသာညွန့် (CHK-၀၅၅၂၀၈) အမည်ပေါက်ကနှစ်(၆၀)ဂရန် မြေကွက်အကျိုးခံစားခွင့် အရပ်ရပ်အားလုံးတို့ကို ရောင်းချပိုင်ခွင့်ရှိကြောင်းအဆိုပြုသူ ခေါ်ဝင်းသစ်ဇယ် (၁၄/မမန(နိုင်)၁၅၄၆၀၄)ထံမှ ကျွန်ုပ်တို့၏မိတ်ဆွေ ခေါ်ချစ်ကြည် (၁/မကန(နိုင်)၀၉၉၀၂၀)က ဝယ်ယူရန်အတွက်စရန်ငွေများပေးအပ်ထားပြီးဖြစ်ပါသည်။ အရောင်းအဝယ်အား ကန့်ကွက်လိုပါက ကျွန်ုပ်တို့ထံသို့စာရွက်စာတမ်းအထောက်အထားမူရင်းများဖြင့် ယနေ့မှစ၍ (၇) ရက်အတွင်းလာရောက်ကန့်ကွက်နိုင်ပါသည်။ ထိုရက်ကျော်လွန်ပါက အရောင်း အဝယ်ကိစ္စကို ဥပဒေနှင့်အညီဆက်လက်ဆောင်ရွက်သွားမည်ဖြစ်ကြောင်း အများသိစေရန် ကြေငြာအပ်ပါသည်။**

လွှဲအပ်ညွှန်ကြားချက်အရ

ဦးထိန်ကိုကိုမောင်
LL.B, D.B.L, D.I.P.L
တရားလွှတ်တော်ရှေ့နေ (စဉ်-၁၄၂၀၄)

ခေါ်ပြည်ပြည်ဖြိုး
LL.B, D.B.L, D.I.P.L
တရားလွှတ်တော်ရှေ့နေ (စဉ်-စစ၅)

ဖုန်း- 09- 550 4265 , 09- 4500 171 36 , 09- 42 80 20 369

ကန့်ကွက်ကြော်ငြာ

ရန်ကုန်ပြည်ထောင်စု ဘဏ္ဍာရေးနှစ်အတွင်း ရေနံ ဓာတ်ခွဲဆေးပစ္စည်းများ ဓာတ်ခွဲစစ်ဆေးရန် လိုအပ်သည့် သွေးလုပ္စာဏ်သုံး ဓာတ်ခွဲဆေးပစ္စည်းများနှင့် Blood Management System တွင် အသုံးပြုသော Label နှင့် Ribbon များ ဒုတိယအကြိမ်တင်ဒါဖြင့် ဝယ်ယူလိုပါသဖြင့် မြန်မာနိုင်ငံသားပြည်တွင်းလုပ်ငန်းရှင်များထံမှ အိတ်ဖွင့်တင်ဒါများ ဖိတ်ခေါ်အပ်ပါသည်။

**တင်ဒါပ

(၁၀၇)ကြိမ်မြောက်
စေတီယင်္ဂဏဝရိယတ္တိမဟာနုဂ္ဂဟစာလျှောက်ပေးပွဲ
အောင်မြင်သော သံယာတော်များစာရင်း

သာသနာတော်နှစ် ၂၄၆၂ မြန်မာသက္ကရာဇ် ၁၂၈၀ ပြည့်နှစ်မှစ၍ စေတီယင်္ဂဏဝရိယတ္တိမဟာနုဂ္ဂဟစာလျှောက်ပေးပွဲ ကျင်းပသည်။
ရန်ကုန်မြို့၊ ရွှေတိဂုံစေတီတော် ဘဏ္ဍာတော်ထိန်းဂေါပကအဖွဲ့က ကြီးမှူးကာ အကြိမ် (၁၀၇)မြောက်အဖြစ်
၁၃၈၇ ခုနှစ်၊ တန်ဆောင်မုန်းလပြည့်ကျော် ၁၁ ရက်၊ (၁၅-၁၁-၂၀၂၅)စနေနေ့မှ နတ်တော်လဆန်း ၂ ရက်၊ (၂၁-၁၁-၂၀၂၅)သောကြာနေ့အထိ ကျင်းပခဲ့သော
စေတီယင်္ဂဏဝရိယတ္တိမဟာနုဂ္ဂဟစာလျှောက်ပေးပွဲတွင် အောင်မြင်တော်မူခဲ့ကြသော အရှင်သူမြတ်များ၏ အောင်စဉ်အလိုက် အောင်စာရင်းကို (၂၃-၁၁-၂၀၂၅)တနင်္ဂနေနေ့တွင် ထုတ်ပြန်ကြေညာပါသည်။

သီးခြားစာချတန်း သုံးကျမ်းလုံးအပြီးအောင် အရှင်သူမြတ်များ

အောင်စဉ်	နံနပါတ်	ဘဏ္ဍာတော်	မိဘအမည်	မွေးဖွားရာဒေသ	သီတင်းသုံးရာကျောင်းတိုက်	ပါဌာဒိကထာ	သီလကျွန်	အဋ္ဌသာလိနီ
၁	၄	အရှင်မဟာဂါရာလက်ဘရာဘိဝံသ	ဦးအောင်ရွှေ+ဒေါ်ကြည်ကြည်ဌေး	ညောင်ကန်သာရွာ၊ ကန်ဘလူမြို့နယ်၊ စစ်ကိုင်းတိုင်းဒေသကြီး	မနောရထပုရတိမြကြောတောရကျောင်း၊ ကျေ့ရန်းရွာ၊ ပုသိမ်ကြီးမြို့နယ်	ဗြီး	အောင်	ဗြီး
၂	၃၇	အရှင်မာဓိတာလက်ဘရာဘိဝံသ	ဦးခင်မောင်သန်း+ဒေါ်လုံး	ပင်လယ်ရွာ၊ မြင်းခြံမြို့နယ်၊ မန္တလေးတိုင်းဒေသကြီး	မြကြောကျောင်းတိုက်၊ စစ်ကိုင်းမြို့၊ စစ်ကိုင်းတိုင်းဒေသကြီး	ဗြီး	အောင်	ဗြီး
၃	၁၈	အရှင်ဣန္ဒဝံသာဘိဝံသ	ဦးမိုင်ဦး+ဒေါ်တင်တင်ညိုး	ပိန်ခွင်းကျေးရွာ၊ အင်္ဂပြဲမြို့နယ်၊ ဧရာဝတီတိုင်းဒေသကြီး	ဓမ္မဒူတသာသနာ့ဓရိပ်သာ၊ ဓမ္မာ်ဘီမြို့နယ်၊ ရန်ကုန်တိုင်းဒေသကြီး	အောင်	ဗြီး	ဗြီး
၄	၅	အရှင်ပညာဓောလက်ဘရာဘိဝံသ	ဦးဘိသိန်း+ဒေါ်ကြည်ဟန်	ကျွဲသေအင်းရွာ၊ တောင်တွင်းကြီးမြို့နယ်၊ မကွေးတိုင်းဒေသကြီး	ဂန္ဓာရုံဘုံကျော်တောရကျောင်း၊ ဆတ်သွားတောင်တွင်းကြီးမြို့နယ်၊ မကွေးတိုင်းဒေသကြီး	အောင်	ဗြီး	ဗြီး
၅	၃	အရှင်ဂုဏသာမီလက်ဘရာဘိဝံသ	ဦးမောင်ငွေ+ဒေါ်တင်ဝင်း	ကြာပိရွာ၊ တောင်သာမြို့နယ်၊ မန္တလေးတိုင်းဒေသကြီး	မြကြောကျောင်းတိုက်၊ မင်္ဂလာဒုံမြို့နယ်၊ ရန်ကုန်တိုင်းဒေသကြီး	ဗြီး	ဗြီး	အောင်
၆	၁၉	အရှင်ဝါယမဘာဘိဝံသ	ဦးတိုးဝင်း+ဒေါ်ခင်သန်းအေး	ပေါက်ချောင်းရွာ၊ ခြောင်းမြို့နယ်၊ စစ်ကိုင်းတိုင်းဒေသကြီး	ဓမ္မပါကဋ္ဌကျောင်း၊ မရိုးရိမ်တိုက်သစ်၊ ဟဟအောင်မြေမြို့နယ်၊ မန္တလေးတိုင်းဒေသကြီး	ဗြီး	ဗြီး	အောင်
၇	၂	အရှင်ကေသလ္လာလက်ဘရာဘိဝံသ	ဦးသန်းဝင်း+ဒေါ်ခင်မိ	တမာပင်ခွကျေးရွာ၊ ယင်းမာပင်မြို့နယ်၊ စစ်ကိုင်းတိုင်းဒေသကြီး	အောင်ချမ်းသာပရိယတ္တိစာသင်တိုက်၊ မန္တလေးတိုင်းဒေသကြီး	အောင်	ဗြီး	အောင်
၈	၃၈	အရှင်ကောဒိဝါလက်ဘရာဘိဝံသ	ဦးအောင်မြတ်ထွန်း+ဒေါ်တင်ယုံ	တောင်ယာချောင်းရွာ၊ မော်ကွန်းမြို့နယ်၊ ဧရာဝတီတိုင်းဒေသကြီး	မရိုးရိမ်သန္တိသစ္စာမဟာစေတီတာ၊ လှည်းကူးမြို့နယ်၊ ရန်ကုန်တိုင်းဒေသကြီး	အောင်	ဗြီး	ဗြီး

သီးခြားစာချတန်း နှစ်ကျမ်းအောင် အရှင်သူမြတ်များ

၁	၃၂	အရှင်အဂ္ဂညာဏာလက်ဘရ	ဦးဆန်းဝင်း+ဒေါ်ချိုချိုသန်း	ညောင်ကုန်းရွာ၊ ကျောက်တံခါးမြို့နယ်၊ ပဲခူးတိုင်းဒေသကြီး	မြကြောကျောင်းတိုက်၊ စစ်ကိုင်းမြို့၊ စစ်ကိုင်းတိုင်းဒေသကြီး	မ	အောင်	အောင်
၂	၂၂	အရှင်ပညာနန္ဒာလက်ဘရ	ဦးညွန့်လွင်+ဒေါ်စန်းဝင်း	စခန်းသာရွာ၊ ဝက်လက်မြို့နယ်၊ စစ်ကိုင်းတိုင်းဒေသကြီး	မြကြောကျောင်းတိုက်၊ စစ်ကိုင်းမြို့၊ စစ်ကိုင်းတိုင်းဒေသကြီး	မ	ဗြီး	အောင်
၃	၄၂	အရှင်ဝိလာသ	ဦးကွန်းဖေ+ဒေါ်ခင်ကြည်	ကျွန်းတောင်ရွာ၊ ညောင်ရွှေမြို့နယ်ရှမ်းပြည်နယ်တောင်ပိုင်း	ပုညာရာမကျောင်း၊ သာကေတမြို့နယ်၊ ရန်ကုန်တိုင်းဒေသကြီး	အောင်	ဗြီး	မ
၄	၇	အရှင်ဝိစက္ခဏာလက်ဘရ	ဦးအောင်လင်း+ဒေါ်ခင်ဌေးမြင့်	လိပ်တောကျေးရွာ၊ ရေဦးမြို့နယ်၊ စစ်ကိုင်းတိုင်းဒေသကြီး	မင်္ဂလာရာမစာသင်တိုက်၊ ရေဦးမြို့နယ်၊ စစ်ကိုင်းတိုင်းဒေသကြီး	အောင်	ဗြီး	မ
၅	၂၄	အရှင်နေပုညာလက်ဘရ	ဦးချစ်ငွေ+ဒေါ်ခင်အေး	ပျဉ်ထောင်ရွာ၊ ခင်ဦးမြို့နယ်၊ စစ်ကိုင်းတိုင်းဒေသကြီး	မြကြောကျောင်းတိုက်၊ သောတာပန်ရပ်၊ စစ်ကိုင်းမြို့၊ စစ်ကိုင်းတိုင်းဒေသကြီး	အောင်	အောင်	မ
၆	၂၅	အရှင်ဂုဏတေဇာလက်ဘရ	ဦးအောင်ရိုန်+ဒေါ်အုံးမြ	ကြီးအင်းကုန်းရွာ၊ တောင်တွင်းကြီးမြို့နယ်၊ မကွေးတိုင်းဒေသကြီး	မြကြောကျောင်းတိုက်၊ သောတာပန်ရပ်၊ စစ်ကိုင်းမြို့၊ စစ်ကိုင်းတိုင်းဒေသကြီး	မ	အောင်	အောင်
၇	၄၁	အရှင်သောဏာလက်ဘရ	ဦးအေးလွင်+ဒေါ်စန်းစန်းဝင်း	ကဝက်ရွာ၊ သေးခဲမြို့နယ်၊ ဧရာဝတီတိုင်းဒေသကြီး	အာဂမနယုပဒေသကျောင်း၊ မရိုးရိမ်ကျောင်းတိုက်၊ မန္တလေးတိုင်းဒေသကြီး	အောင်	အောင်	မ
၈	၁၄	အရှင်သုမနာလက်ဘရ	ဦးဖိုးထူး+ဒေါ်မုး	လွယ်မယ်ရွာ၊ အောင်ပန်းမြို့၊ ကလေးမြို့နယ်၊ ရှမ်းပြည်နယ်တောင်ပိုင်း	စည်ရှင်ကျောင်း၊ မဟာဝိသုဒ္ဓါရုံတိုက်သစ်၊ မန္တလေးတိုင်းဒေသကြီး	အောင်	အောင်	မ
၉	၂၈	အရှင်ကေဏ္ဍညာလက်ဘရ	ဦးအောင်မြင့်+ဒေါ်သိန်းထိုက်	ညောင်ပင်သာရွာ၊ ပုဏ္ဏားမြို့နယ်၊ စစ်ကိုင်းတိုင်းဒေသကြီး	မြကြောကျောင်းတိုက်၊ သောတာပန်ရပ်၊ စစ်ကိုင်းမြို့၊ စစ်ကိုင်းတိုင်းဒေသကြီး	အောင်	အောင်	မ
၁၀	၁၁	အရှင်ပညိဿိယာလက်ဘရ	ဦးမင်းသန်းဦး+ဒေါ်မြဝေ	မင်းကန်းရွာ၊ ခြောင်းမြို့နယ်၊ စစ်ကိုင်းတိုင်းဒေသကြီး	ဓမ္မသီတာလကျောင်း၊ မရိုးရိမ်တိုက်သစ်၊ မန္တလေးတိုင်းဒေသကြီး	အောင်	အောင်	မ
၁၁	၃	အရှင်ကေတုဝံသာလက်ဘရ	ဦးဖိုးတူး+ဒေါ်မြချို	ကုန်းရွာ၊ ယင်းမာပင်မြို့နယ်၊ စစ်ကိုင်းတိုင်းဒေသကြီး	အောင်ချမ်းသာပရိယတ္တိကျောင်း၊ မန္တလေးမြို့၊ မန္တလေးတိုင်းဒေသကြီး	အောင်	အောင်	မ
၁၂	၉	အရှင်သီလာနန္ဒာလက်ဘရ	ဦးစော်ဝင်း+ဒေါ်ခင်မာဝေ	တူးရွှင်းဘို့ကျေးရွာ၊ မြင်းခြံမြို့နယ်၊ မန္တလေးတိုင်းဒေသကြီး	ရွာမယရိယတ္တိစာသင်တိုက်၊ အင်းစိန်မြို့နယ်၊ ရန်ကုန်တိုင်းဒေသကြီး	အောင်	ဗြီး	မ

သီးခြားစာချတန်း တစ်ကျမ်းအောင် အရှင်သူမြတ်များ

၁	၃၃	အရှင်အရိယာလက်ဘရ	ဦးခွန်ပွင်း+ဒေါ်နန်းအိ	ထီးတခဲရွာ၊ ဆီဆိုင်မြို့နယ်၊ ရှမ်းပြည်နယ်တောင်ပိုင်း	မြကြောကျောင်းတိုက်၊ သောတာပန်ရပ်၊ စစ်ကိုင်းမြို့၊ စစ်ကိုင်းတိုင်းဒေသကြီး	မ	အောင်	မ
၂	၃၁	အရှင်ဥတ္တရာသိရိလက်ဘရ	ဦးစိုးထွန်းအောင်+ဒေါ်နန်းအေးဝေါ	နောင်ကျွန်ရွာ၊ တန်ယန်းမြို့နယ်၊ ရှမ်းပြည်နယ်မြောက်ပိုင်း	မြကြောကျောင်းတိုက်၊ သောတာပန်ရပ်၊ စစ်ကိုင်းမြို့၊ စစ်ကိုင်းတိုင်းဒေသကြီး	မ	အောင်	မ
၃	၁၆	အရှင်အဂ္ဂဝေါလက်ဘရ	ဦးရွှေမောင်+ဒေါ်လှအန်းမယ်	ဇီးကွန်းရွာ၊ ခြောင်းမြို့နယ်၊ စစ်ကိုင်းတိုင်းဒေသကြီး	မဟာခိုနန်းကျောင်းတိုက်၊ လင်းစင်းရပ်၊ စစ်ကိုင်းမြို့၊ စစ်ကိုင်းတိုင်းဒေသကြီး	အောင်	မ	မ
၄	၁၃	အရှင်ဝါယာဘာလက်ဘရ	ဦးဝင်းနိုင်+ဒေါ်သန်ခင်	သနတ်တန်းကျေးရွာ၊ သနပ်ပင်မြို့နယ်၊ ပဲခူးတိုင်းဒေသကြီး	စည်ရှင်ကျောင်း၊ မဟာဝိသုဒ္ဓါရုံတိုက်သစ်၊ မန္တလေးတိုင်းဒေသကြီး	အောင်	မ	မ
၅	၂၀	အရှင်အာလောက	ဦးညိမ်းဝင်း+ဒေါ်ခင်နု	ကြိုးကြာဝင်းကျေးရွာ၊ ယင်းမာပင်မြို့နယ်၊ စစ်ကိုင်းတိုင်းဒေသကြီး	ဓမ္မသမ်ဓိကျောင်း၊ မရိုးရိမ်တိုက်သစ်၊ မန္တလေးတိုင်းဒေသကြီး	မ	အောင်	မ
၆	၆	အရှင်နန္ဒာစာရလက်ဘရ	ဦးကျော်ဦး+ဒေါ်ဝင်းသီ	ကန်ဗျာရွာ၊ မြင်းမူမြို့နယ်၊ စစ်ကိုင်းတိုင်းဒေသကြီး	သာသနာ့အောင်မြေကျောင်းတိုက်၊ အောင်ချမ်းသာရွာ၊ ပြင်ဦးလွင်မြို့နယ်	မ	အောင်	မ
၇	၁၇	အရှင်ဣသာရာလက်ဘရ	ဦးသန်းလွင်+ဒေါ်ခင်မာကြည်	သရက်ပင်ကံဆွယ်ကျေးရွာ၊ မြစ်သားမြို့နယ်၊ မန္တလေးတိုင်းဒေသကြီး	မဟာကြောကျောင်းတိုက်၊ တင်းတိပ်ရပ်၊ စစ်ကိုင်းမြို့၊ စစ်ကိုင်းတိုင်းဒေသကြီး	အောင်	မ	မ

သီးခြားစာသင်တန်းအောင် အရှင်သူမြတ်များ

အောင်စဉ်	နံနပါတ်	ဘဏ္ဍာတော်	မိဘအမည်	မွေးဖွားရာဒေသ	သီတင်းသုံးရာကျောင်းတိုက်
၁	၁၄၀	အရှင်စန္ဒသုရိယာလက်ဘရ	ဦးအိုက်ဝင်း+ဒေါ်အေးလီ	မန်ကန်ရွာ၊ နန့်ဆန်းမြို့နယ်၊ ရှမ်းပြည်နယ်မြောက်ပိုင်း	မြကြောကျောင်းတိုက်၊ သောတာပန်ရပ်၊ စစ်ကိုင်းမြို့၊ စစ်ကိုင်းတိုင်းဒေသကြီး
၂	၁၃၃	အရှင်ဥတ္တရာလက်ဘရ	ဦးကျော်နိုး+ဒေါ်အေးငွေ	သာယာအေးရွာ၊ မြင်းမူမြို့နယ်၊ စစ်ကိုင်းတိုင်းဒေသကြီး	မြကြောကျောင်းတိုက်၊ သောတာပန်ရပ်၊ စစ်ကိုင်းမြို့၊ စစ်ကိုင်းတိုင်းဒေသကြီး
၃	၁၄၁	အရှင်တိက္ခစာရာလက်ဘရ	ဦးကျော်ရှင်း+ဒေါ်အေးမာ	ဝိုးတောင်ရွာ၊ ငါးနားခွန်မြို့နယ်၊ မန္တလေးတိုင်းဒေသကြီး	မြကြောကျောင်းတိုက်၊ သောတာပန်ရပ်၊ စစ်ကိုင်းမြို့၊ စစ်ကိုင်းတိုင်းဒေသကြီး
၄	၁၂၆	အရှင်ရန်ဓိယာလက်ဘရ	ဦးထွန်းဦး+ဒေါ်ဌေရီ	သက္ကယ်ခြင်းရွာ၊ မြင်းခြံမြို့နယ်၊ မန္တလေးတိုင်းဒေသကြီး	မြကြောကျောင်းတိုက်၊ သောတာပန်ရပ်၊ စစ်ကိုင်းမြို့၊ စစ်ကိုင်းတိုင်းဒေသကြီး
၅	၁၁၈	အရှင်ဝိရိယာနန္ဒာလက်ဘရ	ဦးချစ်စံ+ဒေါ်ဝင်းရွှေ	ကြေးတွင်းကုန်းရွာ၊ ပင်းတယမြို့နယ်ရှမ်းပြည်နယ်တောင်ပိုင်း	မြကြောကျောင်းတိုက်၊ သောတာပန်ရပ်၊ စစ်ကိုင်းမြို့၊ စစ်ကိုင်းတိုင်းဒေသကြီး
၆	၂၂	အရှင်နာရဒါလက်ဘရ	ဦးမြင့်ဝင်း+ဒေါ်ခင်ငွေးလင်း	သစ်တော်ပေါက်တောင်ရွာ၊ တန်ဆည်မြို့နယ်၊ စစ်ကိုင်းတိုင်းဒေသကြီး	မြရွှေပင်သဒ္ဓမ္မသုဝေါရိယတ္တိစာသင်တိုက်၊ မင်္ဂလာဒုံမြို့နယ်၊ ရန်ကုန်တိုင်းဒေသကြီး
၇	၈၁	အရှင်ပညာစာရလက်ဘရ	ဦးအောင်ဦး+ဒေါ်ညွန့်ထွေး	ရှားကုန်းရွာ၊ အရာတော်မြို့နယ်၊ စစ်ကိုင်းတိုင်းဒေသကြီး	စည်ရှင်ကျောင်း၊ မဟာဝိသုဒ္ဓါရုံတိုက်သစ်၊ မန္တလေးတိုင်းဒေသကြီး
၈	၁၄၆	အရှင်သုမနသာမီလက်ဘရ	ဦးခင်မောင်ဝင်း+ဒေါ်နီနီအေး	အမှတ် (၆)ရပ်ကွက်၊ လယ်ထေးမြို့နယ်၊ နေပြည်တော်ကောင်စီနယ်မြေ	မြကြောကျောင်းတိုက်၊ သောတာပန်ရပ်၊ စစ်ကိုင်းမြို့၊ စစ်ကိုင်းတိုင်းဒေသကြီး
၉	၁၅၆	အရှင်မေဓရတနာလက်ဘရ	ဦးကြည်ဦး+ဒေါ်သိတာ	ကံကြီးကုန်းရွာ၊ စစ်ကိုင်းမြို့နယ်၊ စစ်ကိုင်းတိုင်းဒေသကြီး	မြကြောကျောင်းတိုက်၊ သောတာပန်ရပ်၊ စစ်ကိုင်းမြို့၊ စစ်ကိုင်းတိုင်းဒေသကြီး
၁၀	၁၅၈	အရှင်ကိတ္တိဓဇဝါလက်ဘရ	ဦးကျော်ဝင်းနိုင်+ဒေါ်ဆွေဆွေနွယ်ဦး	အမှတ် (၂)ရပ်ကွက်၊ ထီးလင်းမြို့၊ မကွေးတိုင်းဒေသကြီး	မြကြောကျောင်းတိုက်၊ သောတာပန်ရပ်၊ စစ်ကိုင်းမြို့၊ စစ်ကိုင်းတိုင်းဒေသကြီး
၁၁	၁၂၈	အရှင်သုဝိရာလက်ဘရ	ဦးမောင်မောင်+ဒေါ်တင်မှအေး	ဝိုးတောင်ရွာ၊ ငါးနားခွန်မြို့နယ်၊ မန္တလေးတိုင်းဒေသကြီး	မြကြောကျောင်းတိုက်၊ သောတာပန်ရပ်၊ စစ်ကိုင်းမြို့၊ စစ်ကိုင်းတိုင်းဒေသကြီး
၁၂	၈၃	အရှင်ဩဘာသာလက်ဘရ (ဂ)	ဦးညွန့်ဝင်း+ဒေါ်ခင်စိန်	ဖြိုင်သာရွာ၊ မိတ္တီလာမြို့၊ မန္တလေးတိုင်းဒေသကြီး	စည်ရှင်ကျောင်း၊ မဟာဝိသုဒ္ဓါရုံတိုက်သစ်၊ မန္တလေးတိုင်းဒေသကြီး
၁၃	၁၃၁	အရှင်ဝေရောစနာလက်ဘရ	ဦးကျော်လွင်+ဒေါ်ပြုံးကြည်	ကန်နီရွာ၊ မြင်းခြံမြို့နယ်၊ မန္တလေးတိုင်းဒေသကြီး	မြကြောကျောင်းတိုက်၊ သောတာပန်ရပ်၊ စစ်ကိုင်းမြို့၊ စစ်ကိုင်းတိုင်းဒေသကြီး
၁၄	၁၄၃	အရှင်ဥတ္တိသာလက်ဘရ	ဦးအုန်းကျော်+ဒေါ်သန်းသန်းနိုး	ကွင်းနောက်ရပ်ကွက်၊ ကျောက်တံခါးမြို့နယ်၊ ပဲခူးတိုင်းဒေသကြီး	မြကြောကျောင်းတိုက်၊ သောတာပန်ရပ်၊ စစ်ကိုင်းမြို့၊ စစ်ကိုင်းတိုင်းဒေသကြီး
၁၅	၆၆	အရှင်ဥသာဟဒီပါလက်ဘရ	ဦးသန်းရွှေ+ဒေါ်ချိုချိုဝင်း	ကြီးတိုင်းရွာ၊ ရွှေတောင်မြို့၊ ပဲခူးတိုင်းဒေသကြီး	ဓမ္မမိနယမရဲသီကျောင်း၊ မရိုးရိမ်တိုက်သစ်၊ မန္တလေးတိုင်းဒေသကြီး

စာလျှောက်မေးပွဲတွင် သီးခြားစာချတန်း သုံးကျမ်းလုံးအပြီးအောင် အရှင်သူမြတ် (၈)ပါးနှင့် သီးခြားစာသင်တန်းအောင် အရှင်သူမြတ် (၁၅)ပါးတို့အား
၁၃၈၇ ခုနှစ်၊ ပြာသိုလပြည့်ကျော် (၉)ရက် (၁၁-၁-၂၀၂၆) တနင်္ဂနေနေ့၌ ဘဏ္ဍာတံဆိပ်နှင့် အောင်လက်မှတ်တို့ကို ဆက်သပ်လှူဒါန်းပါမည်။

ဦးဌေးလိုင် (ဂေါပကအဖွဲ့ဝင်)
(ဥက္ကဋ္ဌ၊ စာလျှောက်မေးပွဲကျင်းပရေးဆပ်ကော်မတီ)

ဦးမျိုးအောင်ဌေး (ဂေါပကအဖွဲ့ဝင်)
(ဥက္ကဋ္ဌ၊ စာလျှောက်မေးပွဲကျင်းပရေးဗဟိုကော်မတီ)

ပြည်ထောင်စုသမ္မတမြန်မာနိုင်ငံတော်အစိုးရ သာသနာရေးနှင့်ယဉ်ကျေးမှုဝန်ကြီးဌာန သာသနာရေးဦးစီးဌာန ရုံးအမှတ် (၃၁)၊ နေပြည်တော် လျှောက်လွှာခေါ်ယူခြင်း

၁။ သာသနာရေးနှင့်ယဉ်ကျေးမှုဝန်ကြီးဌာန၊ သာသနာရေးဦးစီးဌာနတွင် လစ်လပ်လျက်ရှိသော အောက်ဖော်ပြပါ ရာထူးနေရာများတွင် ဝန်ထမ်းဝန်ထမ်း ခန့်ထားမည် ဖြစ်ပါသဖြင့် သတ်မှတ်အရည်အချင်း နှင့်ပြည်မီသူများသည် ၂၉-၁၂-၂၀၂၅ ရက်နေ့ နောက်ဆုံးထားပြီး စာတိုက်မှဖြစ်စေ၊ လူကိုယ်တိုင်ဖြစ်စေ သာသနာရေးဦးစီးဌာန (ရုံးချုပ်)၊ ရုံးအမှတ်(၃၁) နေပြည်တော်သို့ ပေးပို့လျှောက်ထားနိုင်ပါသည်-

စဉ်	ရာထူးအမည်	လစ်လပ်	အနိမ့်ဆုံးပညာအရည်အချင်း သတ်မှတ်ချက်
(က)	စာရင်းကိုင်-၄ (လစာနှုန်းကျပ် ၁၈၀၀၀၀-၂၀၀၀-၁၉၀၀၀)	၁၀ နေရာ	တက္ကသိုလ်တစ်ခုခုမှ ဘွဲ့ရရှိသူ
(ခ)	အငယ်တန်းစာရေး (လစာနှုန်းကျပ် ၁၈၀၀၀၀-၂၀၀၀-၁၉၀၀၀)	၄၅ နေရာ	တက္ကသိုလ်တစ်ခုခုမှ ဘွဲ့ရရှိသူ
(ဂ)	သာသနာရေးလက်ထောက်-၄ (လစာနှုန်းကျပ် ၁၈၀၀၀၀-၂၀၀၀-၁၉၀၀၀)	၂၀ နေရာ	တက္ကသိုလ်တစ်ခုခုမှ ဘွဲ့ရရှိသူ/ မျှောစရိယာဘွဲ့ ၄ မျိုးအနက် တစ်မျိုးမျိုးရရှိသူ
(ဃ)	ဒုတိယလက်ထောက် ကွန်ပျူတာ လုပ်ဆောင်ရေးမှူး (လစာနှုန်းကျပ် ၁၈၀၀၀၀-၂၀၀၀-၁၉၀၀၀)	၁၅ နေရာ	အထက်တန်းအဆင့် ကွန်ပျူတာအသင့်အတင့် အသုံးပြုနိုင်သူ
(င)	ယာဉ်မောင်း/စက်ပြင်-၅ (လစာနှုန်းကျပ် ၁၆၂၀၀-၂၀၀၀-၁၇၂၀၀)	၅ နေရာ	အလယ်တန်းအဆင့်/ ပထမကြီးတန်းအောင် အနိမ့်ဆုံးယာဉ်မောင်းလိုင်စင် (၁)ရှိပြီး မော်တော်ယာဉ်ကို ကျွမ်းကျင်စွာမောင်းနှင်နိုင်သူ/ ပြင်ဆင်နိုင်သူ
(စ)	လုံခြုံရေး-၅ (လစာနှုန်းကျပ် ၁၆၂၀၀-၂၀၀၀-၁၇၂၀၀)	၃ နေရာ	အလယ်တန်းအဆင့်/ ပထမကြီးတန်းအောင် ကျန်းမာကြံ့ခိုင်ပြီးတက်ကြွစွာ တာဝန်ထမ်းဆောင်နိုင်သူ
(ဆ)	လျှပ်စစ်ကျွမ်းကျင်-၅ (လစာနှုန်းကျပ် ၁၆၂၀၀-၂၀၀၀-၁၇၂၀၀)	၂ နေရာ	အလယ်တန်းအဆင့်/ ပထမကြီးတန်းအောင် လျှပ်စစ်ပိုင်းဆိုင်ရာ အသင့်အတင့်ကျွမ်းကျင်သူ
(ဇ)	ရုံးအကူ/စာပို့ (လစာနှုန်းကျပ် ၁၄၄၀၀-၂၀၀၀-၁၅၄၀၀)	၁၅ နေရာ	အလယ်တန်းအဆင့်/ ပထမကြီးတန်းအောင် ရုံးလုပ်ငန်းဆိုင်ရာအသင့်အတင့် နားလည်တတ်ကျွမ်းသူ

၂။ လျှောက်လွှာနှင့်အတူ လျှောက်ထားသူသည် အောက်ပါအချက်အလက်များ ပြည့်စုံစွာ ပူးတွဲ ပေးပို့ရမည်-

(က) ပညာအရည်အချင်းထောက်ခံချက်
- (၁) အပိုဒ် ၁၊ အပိုဒ်ခွဲ(က)မှ (ဂ)ထိ ရာထူးများအတွက် ဘွဲ့ရဖြစ်ပါက အခြေခံပညာ အထက်တန်းအောင်လက်မှတ်မိတ္တူနှင့် ဘွဲ့လက်မှတ် မိတ္တူ (သို့မဟုတ်) ယာယီ ဘွဲ့ထောက်ခံစာမိတ္တူ၊ မိတ္တူမှန်ကန်ကြောင်း လက်မှတ်ရေးထိုးရန် (မူရင်းအား လူတွေ့လာရောက်ဖြေဆိုသည့်အခါ တင်ပြနိုင်ရမည်)။
- (၂) အပိုဒ် ၁၊ အပိုဒ်ခွဲ(ဃ)ပါ ရာထူးအတွက် အခြေခံပညာအထက်တန်း အဆင့်ရှိ ထောက်ခံချက်မိတ္တူ၊ ကွန်ပျူတာသင်တန်းဆင်းလက်မှတ် မိတ္တူ (လူတွေ့ဖြေဆိုချိန်တွင် မူရင်း ယူဆောင်လာရန်)။
- (၃) အပိုဒ်၁၊ အပိုဒ်ခွဲ(ဇ)မှ (ဈ)ထိ ရာထူးများအတွက် အခြေခံပညာအလယ်တန်းအဆင့်ရှိ ထောက်ခံချက်မိတ္တူ၊ ပထမကြီးတန်းအောင်လက်မှတ် မိတ္တူ (လူတွေ့ဖြေဆိုချိန်တွင် မူရင်းယူဆောင်လာရန်)။
- (၄) ရရှိထားသည့် လုပ်ငန်းကျွမ်းကျင်လက်မှတ်(Certificate)များရှိလျှင် မိတ္တူ။

(ခ) အစိုးရဌာနတစ်ခုခု၏ ဝန်ထမ်းအဖြစ်ဖယ်ထုတ်ပစ်ခြင်း(Dismissal)၊ ရာထူးမှ ထုတ်ပယ်ခြင်း(Remove) ခံရသူများ လျှောက်ထားခွင့်မရှိပါ။

(ဂ) ယခင်ဝန်ထမ်းအဖြစ် တာဝန်ထမ်းဆောင်ခဲ့ဖူးပါက ဌာနဓာ၏ နုတ်ထွက်ခွင့်ပြု ကြောင်း အဓိပ္ပာယ်မဖွင့်။

၃။ လျှောက်ထားသူများသည်-
- (က) ပြည်ထောင်စုသမ္မတမြန်မာနိုင်ငံသား ဖြစ်ရမည်။
- (ခ) ကျန်းမာရေးကောင်းမွန်ပြီး ဒေသမရွေး တာဝန်ထမ်းဆောင်နိုင်ရမည်။
- (ဂ) ဘာသာရေး၊ သာသနာရေးဆိုင်ရာ လုပ်ငန်းများ စိတ်ပါဝင်စားသူဖြစ်ရမည်။
- (ဃ) ၃၀-၁၁-၂၀၂၅ ရက်နေ့တွင် ပြင်ပပုဂ္ဂိုလ်များသည် အသက် ၃၂ နှစ်ထက် မကျော်လွန်သည်ဟု ခန့်ဝန်ထမ်းဖြစ်ပါက အသက် ၃၅ နှစ်ထက် မကျော်လွန်သူဖြစ်ရမည်။ (ကဗျာသိုလ်ဝင်တန်း အောင်လက်မှတ်/ အခြေခံပညာ ထောက်ခံချက်ပါ ဓမ္မပေရာဇာရာစ်အတိုင်းသာ အတည်ပြုမည်)

(c) အပိုဒ် ၁၊ အပိုဒ်ခွဲ(ဂ)ပါ ရာထူးအတွက် ပြင်ပပုဂ္ဂိုလ်များသည် အသက် ၃၂ နှစ်ထက် မကျော်လွန်သူဖြစ်ရမည်(ဖိမ်ခြေနှစ်အတွင်း တာဝန်ထမ်းဆောင် လျက်ရှိသော ဓနေ့စားဝန်ထမ်းများ၏ အသက်ကန့်သတ်ချက်အား လျှော့ပေါ့စဉ်းစားမည်)။

(စ) လျှောက်လွှာနှင့်အတူ အောက်ဖော်ပြပါ စာရွက်စာတမ်းများ ပူးတွဲပါရှိရမည်-
- (၁) တစ်လအတွင်း ရိုက်ကူးထားသော ၁" x ၁.၁၅" ဓာတ်ပုံ ၃ ပုံ၊ (နောက်ကျောတွင် အမည်နှင့် နိုင်ငံသားစိစစ်ရေးကတ်ပြားအမှတ် ရေးရန်)
- (၂) နိုင်ငံသားစိစစ်ရေးကတ်ပြားမိတ္တူ။
- (၃) နိုင်ငံဝန်ထမ်းမဟုတ်ပါက အလုပ်သမားမှတ်ပုံတင်ကတ်ပြားမိတ္တူ။
- (၄) ကျန်းမာကြောင်း ဆေးထောက်ခံချက်မူရင်း။
- (၆) အပိုဒ်၁၊အပိုဒ်ခွဲ(ဂ)မှ (ဈ)ထိ ရာထူးများအတွက် ခန့်အပ်ခြင်းခံရပါက အနည်းဆုံး ၃ နှစ်တာဝန်ထမ်းဆောင်မည်ဖြစ်ကြောင်း၊ ဒေသမရွေး သွားရောက်တာဝန်ထမ်းဆောင်နိုင်ကြောင်းနှင့် တာဝန်ထမ်းဆောင် နိုင်ခြင်းမရှိပါက သတ်မှတ်ထားသည့် လျော်ကြေးကို ပေးလျော်မည် ဖြစ်ကြောင်း လက်မှတ်ရေးထိုးထားသည့် ဝန်ခံကတ်ပြုချက်။
- (၇) အိမ်ထောင်စုလူဦးရေဆာရင်းပုံစံ (၆၆/၆) မိတ္တူ။ (မိတ္တူမှန်ဖြစ်ကြောင်း လက်မှတ်ရေးထိုးရန်)
- (၈) ပြင်ပပုဂ္ဂိုလ်များသည် အကျင့်စာရိတ္တကောင်းမွန်ကြောင်း ၂၃-၁၁-၂၀၂၅ ရက်နေ့ နောက်ပိုင်း သက်ဆိုင်ရာရပ်ကွက်အုပ်ချုပ်ရေးမှူး ထောက်ခံစာမူရင်းနှင့် မြန်မာနိုင်ငံ ရဲတပ်ဖွဲ့တို့မှ ပြစ်မှုကင်းရှင်း ကြောင်း ထောက်ခံစာမူရင်း။
- (၉) နိုင်ငံဝန်ထမ်းဖြစ်လျှင် သက်ဆိုင်ရာဝန်ကြီးဌာန၏ ခွင့်ပြုစာ။

၄။ သတင်းမှတ်ရက်ထက်ကျော်လွန်ရောက်ရှိလာသော လျှောက်လွှာများ၊ အရည်အချင်းသတ်မှတ်ချက်များနှင့် မကိုက်သူများ၊ ပုံးတွဲတင်ပြရမည့် စာရွက်စာတမ်း အထောက်အထား မပြည့်စုံသူများကို (လုံးဝ) လုံးဝ ထည့်သွင်းလက်ခံစဉ်းစားပေး မည်မဟုတ်ပါ။

၅။ အပိုဒ် ၁၊ အပိုဒ်ခွဲ(က)မှ (ဂ)ထိ ရာထူးများအတွက် ရေးဖြေစစ်ဆေးခြင်းကို အောက်ဖော်ပြပါအတိုင်းဖြေဆိုနေရမည်ဖြစ်ကြောင်း၊ ပမည်ဖြစ်သော ကြောင့် မိမိတို့ဖြေဆိုမည့် စာဖြေဌာန ၃ ခုကို ရွေးချယ်ဖော်ပြလျှောက်ထားရမည် ဖြစ်ပြီး အဆိုပါစာဖြေဌာနခွဲသာ ဖြေဆိုခွင့်ပြုမည်ဖြစ်ပါသည်-

(က)	နေပြည်တော်စာဖြေဌာန	- ဓမ္မိကာရာမ အုန်းတောပရိယတ္တိ စာသင်တိုက်၊ ပျဉ်းမနားမြို့ ဖုန်း- ၀၆၇ ၃၇၅၀၁၈၃၊ ၀၉-၄၂၀၇၆၄၈၉
(ခ)	ရန်ကုန်စာဖြေဌာန	- ဝိဇယမင်္ဂလာမဟာသာဓုကာယ သာသနာရေးဦးစီးဌာန (ရန်ကုန်ရုံးခွဲ)၊ မရမ်းကုန်းမြို့နယ်၊ ရန်ကုန်မြို့ ဖုန်း- ၀၉-၄၄ခ၀ခ၀ခ၀၊ ၀၉-၄၄ခ၀ခ၀ခ၀
(ဂ)	မန္တလေးစာဖြေဌာန	- မဟာသုန္ဒရာ ရာမဝေရိယတ္တိစာသင်တိုက်၊ (၅) ထပ် ဓမ္မမိမာန်တော်ကြီး၊ တံခွန်တိုင် အိုင်းမြောက်ဘက်၊ ပြည်ကြီးတန်ခွန်မြို့နယ်၊ မန္တလေးမြို့ ဖုန်း- ၀၉ ၂၅၉၉၁၅၆၃၆

၆။ အပိုဒ် ၁၊ အပိုဒ်ခွဲ (က)မှ (ဂ)ထိ ရေးဖြေစာမေးပွဲစစ်ဆေးခြင်းကို **စ-၁-၂၀၂၆** ရက်နေ့၊ ၀၉၀၀ မှ ၁၁၀၀ အချိန်ထိ မြန်မာစာနှင့် အင်္ဂလိပ်စာကိုလည်းကောင်း၊ ၁၃၀၀ မှ ၁၄၀၀ အချိန်ထိ အထွေထွေ ဗဟုသုတကိုလည်းကောင်း လူတွေ့စစ်ဆေးခြင်းကို အပိုဒ်(၅)ပါ သက်ဆိုင်ရာဌာနများ၌ ၉-၁-၂၀၂၆ ရက်နေ့ ၀၉၀၀ အချိန်တွင် ဖြေဆို သွားမည်ဖြစ်ပါသည်။

၇။ အပိုဒ် ၁၊ အပိုဒ်ခွဲ(ဃ)ပါ ရာထူးအတွက် လက်တွေ့စစ်ဆေးခြင်းနှင့် လူတွေ့ စစ်ဆေးခြင်းကို လည်းကောင်း၊ အပိုဒ် ၁၊ အပိုဒ်ခွဲ(ဇ)မှ (ဈ)ထိ ရာထူးများအတွက် လူတွေ့စစ်ဆေးခြင်းကိုလည်းကောင်း ရုံးအမှတ်(၃၁)သာသနာရေးဦးစီးဌာန(ရုံးချုပ်)၊ နေပြည်တော်တွင် ၈-၁-၂၀၂၆ ရက်နေ့မှ ၉-၁-၂၀၂၆ ရက်နေ့တို့တွင် ဆောင်ရွက် သွားမည်ဖြစ်ပါသည်။

၈။ **စာမေးပွဲဖြေဆိုခွင့်ကတ်ပြားများကို ၇-၁-၂၀၂၆ ရက်နေ့**တွင် သက်ဆိုင်ရာစာဖြေ ဌာနများ၌ ထုတ်ပေးသွားမည်ဖြစ်ပါသည်။

၉။ ဖြေဆိုခွင့်ရရှိသူများစာရင်းအား သာသနာရေးနှင့် ယဉ်ကျေးမှုဝန်ကြီးဌာန (သာသနာရေး) website (www.dra.gov.mm)နှင့် သာသနာရေးဦးစီးဌာန website (www.dra.gov.mm) တို့တွင် ဖော်ပြမည်ဖြစ်ပြီး အသေးစိတ်သိရှိလိုပါက သာသနာရေးဦးစီးဌာန(ရုံးချုပ်)၊ နေပြည်တော်၊ ဖုန်း ၀၆၇ ၃၄၀၆၂၃ သို့ ရုံးချိန် အတွင်း ဆက်သွယ်စုံစမ်းမေးမြန်းနိုင်ပါသည်။

သာသနာရေးဦးစီးဌာန

ကန့်ကွက်နိုင်ကြောင်း ကြေညာခြင်း

ညောင်ဦးခရိုင်၊ ညောင်ဦးမြို့၊ အမှတ်(၆) ရပ်ကွက်၊ ကွင်း/အကွက်အမှတ်နှင့် အမည် (၅၄/အောင်မြေသာတိုးချဲ့)၊ ဦးပိုင်အမှတ်(၈)၊ မြေဧရိယာ(၀.ဂုဏ်၃)ဧကအား လူနေထိုင်အသုံးပြုရန်အတွက် မြေငှားဂရန်(အသစ်)ခွင်ပြုထုတ်ပေးပါရန် ဦးနိုင်လင်း၊ ဧ/မကန(နိုင်)၀၄၁၅ဂ၆၇ နိုင်ငံသား စိစစ်ရေးကတ်ပြား(မိတ္တူ)၊ အိမ်ထောင်စု လူဦးရေစာရင်း (ပုံစံ၆၆/၆)(မိတ္တူ)၊ အထူးကိုယ်စားလှယ်လွှဲစာ၊ ပတ်မိခေါ်ကျင်ပြေ ပြေပုံ၊ တည်နေရာပြပြေပုံ၊ Google Map လျှောက်ထားမြေပေါ်တွင် ဆောက်လုပ် ထားရှိသည့် အဆောက်အအုံ မှတ်တမ်းဓာတ်ပုံတို့နှင့်အတူ လာရောက်လျှောက်ထား လာပါသဖြင့် ကန့်ကွက်လိုသူများရှိပါက ကြော်ငြာသည့်ရက်မှစ၍ (၁၅)ရက် အတွင်း ခရိုင်အုပ်ချုပ်ရေးမှူး၊ ညောင်ဦးခရိုင်အထွေထွေအုပ်ချုပ်ရေးဦးစီးဌာန ရုံးသို့ အထောက်အထားနိုင်လုံစွာဖြင့် လာရောက်ကန့်ကွက်နိုင်ကြောင်းနှင့် သက်မှတ်ရက်ကုန်ဆုံးသည်အထိ ကန့်ကွက်သူ မရှိပါက ဥပဒေ၊ နည်းဥပဒေ၊လုပ်ထုံး လုပ်နည်းနှင့်အညီ ဆက်လက်ဆောင်ရွက်သွားမည်ဖြစ်ကြောင်း ကြေညာလိုက် သည်။

ခရိုင်အထွေထွေအုပ်ချုပ်ရေးဦးစီးဌာန၊ ညောင်ဦးခရိုင်၊ ညောင်ဦးမြို့။

ကန့်ကွက်နိုင်ပါကြောင်း ကြေညာခြင်း

မကွေးတိုင်းဒေသကြီး၊ မကွေးမြို့၊ ဆားစည်ရပ်ကွက်၊ လမ်းမတော်လမ်းနှင့် (၁)လမ်းထောင့်၊ ကွင်း/အကွက်အမှတ် (၇-ဆားစည်ရပ်၊ ၉.D ရုံး ရပ်ခြောက်)၊ ဦးပိုင်အမှတ်(၇၆+၇၇+၁-က+၁.၁/၂ DORO No ၁၇/၂ ၆၁.၆)အရ မြေဧရိယာ ၈က(၂၁သမ၀၆၆)ရှိ မြို့နယ်မီးသတ်ဦးစီးဌာနပိုင် အမည်ပေါက်မြေ ဂရန်ရပ္ပောက်ဆုံးသွားပါသဖြင့် မြို့နယ်အထွေထွေအုပ် ချုပ်ရေးဦးစီးဌာနတွင် မြေဂရန်(မိတ္တူမှန်)ပြန်လည်လျှောက်ထားမည်ဖြစ် ပါသဖြင့် ကန့်ကွက်လိုသူများရှိပါက နိုင်ငံလုံသော စာရွက်စာတမ်းအထောက် အထား(မူရင်း)များဖြင့် မြို့နယ်မီးသတ် ဦးစီးဌာနသို့ ကြော်ငြာပါသည့်ရက်မှ (၁၅)ရက်အတွင်း လာရောက်ကန့်ကွက်နိုင်ပါကြောင်း အများသိစေရန် ကြေညာအပ်ပါသည်။

မြို့နယ်မီးသတ်ဦးစီးဌာန၊ မကွေးမြို့။
ဖုန်း-၀၆၃-၂၀၂၅၅၀၂

ကန့်ကွက်နိုင်ပါကြောင်း ကြေညာခြင်း

ရန်ကုန်တိုင်းဒေသကြီး၊ ဒဂုံမြို့သစ်(အရှေ့ပိုင်း)မြို့နယ်၊ မြောင်းရပ်ကွက် အမှတ်(၁၅၇)၊ သုခမိန်(၁)လမ်း၊ မြေကွက်အမှတ်(၆၀၃)၊ မြေအကျယ်အနမ်း (အလျားဂ၄၀ပေ×အနံ၆၀ပေ)ရှိသည့်အနက်မှ တရားဝင်ဓမ္မမစ်တရသေးသော မြေအကျယ်အနမ်း(အလျား၂၀ပေ×အနံ၆၀ပေ)ခြေရင်းခြမ်း မြောက်အမှတ်(၆၀၄) နှင့် ကပ်လျက်အခြေခံရှိ နေ၁သွေးလေးဇေါ အမည်ပေါက် ပါမစ်မြေကွက်နှင့် ယင်းမြေကွက်ပေါ်ရှိအကျိုးခံစားခွင့်အရပ်ရပ်အားလုံးတို့ကို အမည်ပေါက်ပိုင်ဆိုင် သူ နေ၁သွေးလေးဇေါထံမှ "နှစ်ဦးသဘောတူအိမ်ခြံမြေအရောင်းအဝယ် ကတိ စာချုပ်အဆက်ဆက်"ဖြင့် ပယ်ယူပိုင်ဆိုင်ထားသူများဖြစ်သော ဦးပိုင်မင်းထက်၊ ဒေါ်အေးနွန်သာနီနှင့်တို့က မိမိတို့သာလျှင် တရားဝင်လက်ပယ်ပိုင်ဆိုင်ကြောင်း နှင့် လွတ်လပ်စွာပြန်လည်လျှောင်ပြောင်းရောင်းနေပိုင်ခွင့်ရှိကြောင်း ဝန်ခံကတိပြုချ၍ စကားကမ်းလှမ်းရာ ကျွန်ပ်၏ မိတ်ဆွေဖြစ်သူ ဒေါ်အေးအေးမြင့် (၁၂/အလန (နိုင်)၀၂၃၃၉၇)က အရောင်းအဝယ်ပြုလုပ်သော တန်ဖိုးငွေ၏တစ်စိတ်တစ်ဝေသက် စရန်နေ့ဌေးဖြစ် ပေးချေထားပြီးဖြစ်ပါသည်။ ထို့ကြောင့် အဆိုပါပေ့ဆည်းအလင်ရပ်တို့ နှင့်ပတ်သက်ပြီး ဝိုင်ငယ်ဆိုင်ခွင့်ရှိကြောင်း ပြောဆိုကန့်ကွက်လိုသူများရှိပါက ဤကြော်ငြာပါသည့်ရက်မှစ၍ (၇)ရက်အတွင်း ကျွန်ပ်ထံသို့အထောက်အထား နှိုင်လုံစွာဖြင့် လာရောက်တင်ပြ ကန့်ကွက်နိုင်ပါကြောင်းနှင့် သတ်မှတ်ရက်အတွင်း ကန့်ကွက်မည့်သူမရှိခဲ့ပါက အရောင်းအဝယ်အား ဥပဒေနှင့်အညီပြီးဆုံးသည်အထိ ဆက်လက်ဆောင်ရွက်သွားတော့မည်ဖြစ်ပါကြောင်း အများသိစေရန် အသိပေး ကြေညာအပ်ပါသည်။

လွှအပ်ညွှန်ကြားချက်အရ-
ဒေါ်စိမ်စောဦး(ဖြောင်းမြ(LL.B)(D.B.L)(D.M.L)(D.I.L)
တရားလွတ်တော်ရှေ့နေ (စဉ်-၁၉၀၈၁)
အမှတ်(၁၁၂၈) သရဖီ(ဂ)လမ်း၊ (၃၄)ရပ်ကွက်၊ ဒဂုံမြို့သစ်(မြောက်ပိုင်း)
မြို့နယ်၊ရန်ကုန်တိုင်းဒေသကြီး၊ ဖုန်း-၀၉-၅၄၀၁၀၄

ကန့်ကွက်နိုင်ကြောင်း ကြော်ငြာစာ

ရန်ကုန်တိုင်းဒေသကြီး၊ ဒဂုံမြို့သစ်(အရှေ့ပိုင်း)မြို့နယ်၊ မြောင်းရပ်ကွက် အမှတ်၁၃၉၊ မြေကွက်အမှတ်(၇၉၃) အကျယ်အဝန်း(၄၀×၆၀)ပေအကျယ်ရှိ ဦးခဲထွန်း(၅)စကန(နိုင်)၀၁၀၃၀၄)အမည်ပေါက် မြေချေပါမစ်မြေ အမျိုးအစား၊ မြေကွက်နှင့် ယင်းမြေကွက်ပေါ်ရှိအကျိုးခံစားခွင့်အရပ်ရပ်အားလုံးတို့အား အဆက် အစပ်စာချုပ်စာတမ်း မူရင်းများဖြင့် လက်ဝယ်ထားပိုင်ဆိုင်ရောင်းချခွင့်ရှိသူ ဟု အဆိုပြုသူ ဒေါ်ကောသီလျှေ(၉/ မထလ(နိုင်)၀၀၀၇၃၉)မှ ၄င်းလက်ရှိပိုင်ဆိုင်ပြီး ရောင်းချပိုင်ခွင့်ရှိကြောင်းခန့်ခံအဆိုပြုချ၍ ဦးစံထွန်းအမည်ပေါက် မြေချေပါမစ် မူရင်းနှင့်အတူ ရောင်းချရန်မဂေးလမ်းရောဂ ကျွန်ပ်၏အိတ်ဆေးဖြစ်သူ ဒေါ်သင်းသင်း ချေ(၁၂/၁၈မ(နိုင်)၀၀၇၄၂)မှ အပြီးအပိုင် ပယ်ယူရန်အတွက် စရန်နေ့ဌေးချေထား ပြီးဖြစ်ပါသည်။ ကန့်ကွက်လိုသူများရှိပါက နိုင်ငံမာသောစာရွက်စာတမ်း မူရင်း အပြည့်အစုံဖြင့် ဤကြော်ငြာပါသည့်ရက်မှစ၍ (၇)ရက်အတွင်း ကျွန်ပ်ထံသို့ လာရောက်ကန့်ကွက်နိုင်ပြီး ကန့်ကွက်မှု မရှိပါက အရောင်းအဝယ်ကို ဥပဒေနှင့် အညီ တရားဝင်ပြီးမြောက်အောင် ဆောင်ရွက်သွားမည်ဖြစ်ကြောင်း အများ သိစေရန်ကြော်ငြာအပ်ပါသည်။

ဝယ်ယူသူ ဒေါ်သင်းသင်းချေ ၏လွှဲအပ်ညွှန်ကြားချက်အရ -
ဦးအောင်ကိုကို LL.B ဒေါ်ခိုင်ချစ် LL.B
တရားလွတ်တော်ရှေ့နေ(စဉ်-၁၅၁၀၂) တရားလွတ်တော်ရှေ့နေ(စဉ်-၁၅၃၄)
ရုံး-ရုံးပတ်လမ်း၊ မြို့နယ်တရားရုံးအနီး၊ မဝတ(လမ်းဆုံ)၊(၃၇)ရပ်ကွက်၊
ဒဂုံမြို့သစ်(မြောက်ပိုင်း)မြို့နယ်၊ ရန်ကုန်မြို့။
ဖုန်း- ၀၉-၄၄၅၅၅၁၅၃၃၆ ၊ ၀၉- ၂၅၉၁၀၅ဂ၉

ကန့်ကွက်နိုင်ပါကြောင်း အများသိစေရန် အသိပေးကြေညာခြင်း

ရန်ကုန်တိုင်းဒေသကြီး၊ ဒဂုံမြို့သစ်(အရှေ့ပိုင်း)မြို့နယ်၊ မြောင်းရပ်ကွက် အမှတ်(၁၅၇)၊ သုခမိန်(၁)လမ်း၊ မြေကွက်အမှတ်(၆၀၃)၊ မြေအကျယ်အနမ်း (အလျား၄၀ပေ×အနံ၆၀ပေ)ရှိသည့်အနက်မှ တရားဝင်ဓမ္မမစ်တရသေးသော မြေအကျယ်အနမ်း(အလျား၂၀ပေ×အနံ၆၀ပေ)ခြေရင်းခြမ်း မြောက်အမှတ်(၆၀၄) နှင့် ကပ်လျက်အခြေခံရှိ နေ၁သွေးလေးဇေါ အမည်ပေါက် ပါမစ်မြေကွက်နှင့် ယင်းမြေကွက်ပေါ်ရှိအကျိုးခံစားခွင့်အရပ်ရပ်အားလုံးတို့ကို အမည်ပေါက်ပိုင်ဆိုင် သူ နေ၁သွေးလေးဇေါထံမှ "နှစ်ဦးသဘောတူအိမ်ခြံမြေအရောင်းအဝယ် ကတိ စာချုပ်အဆက်ဆက်"ဖြင့် ပယ်ယူပိုင်ဆိုင်ထားသူများဖြစ်သော ဦးပိုင်မင်းထက်၊ ဒေါ်အေးနွန်သာနီနှင့်တို့က မိမိတို့သာလျှင် တရားဝင်လက်ပယ်ပိုင်ဆိုင်ကြောင်း နှင့် လွတ်လပ်စွာပြန်လည်လျှောင်ပြောင်းရောင်းနေပိုင်ခွင့်ရှိကြောင်း ဝန်ခံကတိပြုချ၍ စကားကမ်းလှမ်းရာ ကျွန်ပ်၏ မိတ်ဆွေဖြစ်သူ ဒေါ်အေးအေးမြင့် (၁၂/အလန (နိုင်)၀၂၃၃၉၇)က အရောင်းအဝယ်ပြုလုပ်သော တန်ဖိုးငွေ၏တစ်စိတ်တစ်ဝေသက် စရန်နေ့ဌေးဖြစ် ပေးချေထားပြီးဖြစ်ပါသည်။ ထို့ကြောင့် အဆိုပါပေ့ဆည်းအလင်ရပ်တို့ နှင့်ပတ်သက်ပြီး ဝိုင်ငယ်ဆိုင်ခွင့်ရှိကြောင်း ပြောဆိုကန့်ကွက်လိုသူများရှိပါက ဤကြော်ငြာပါသည့်ရက်မှစ၍ (၇)ရက်အတွင်း ကျွန်ပ်ထံသို့အထောက်အထား နှိုင်လုံစွာဖြင့် လာရောက်တင်ပြ ကန့်ကွက်နိုင်ပါကြောင်းနှင့် သတ်မှတ်ရက်အတွင်း ကန့်ကွက်မည့်သူမရှိခဲ့ပါက အရောင်းအဝယ်အား ဥပဒေနှင့်အညီပြီးဆုံးသည်အထိ ဆက်လက်ဆောင်ရွက်သွားတော့မည်ဖြစ်ပါကြောင်း အများသိစေရန် အသိပေး ကြေညာအပ်ပါသည်။

ကည၊ခရိုင်ရုံး(မန္တလေးမြောက်ပိုင်း)

ဖောင်းကြွပျောက်လျှောက်ထားခြင်း

ယာဉ်အမှတ် 13U/6671 ၏ဖောင်းကြွနဲပါတ်ပြား ပျောက်ဆုံး၍ ထုတ်ပေးရန် လျှောက်ထားလာပါသဖြင့် ယခင်ဖောင်းကြွနဲပါတ်ပြား အဟောင်းသည် ပျက်ပြယ်ကြောင်း အများသိစေရန် ကြော်ငြာအပ်ပါ သည်။

ကည၊ခရိုင်ရုံး(မန္တလေးမြောက်ပိုင်း)

ပတ်စ်ပို့ပျောက်

ဟိုလုံးမြို့၊ တောင်ရပ်ကွက်၊ နယ်မြေ(၂)နေ ကျွန်တော် ခွန်ခန့်၊ အောင်ထွန်း ၁၃/ဟပန(နိုင်) ၀၇၅ ၇၁၇၈၏ နိုင်ငံကူးလက်မှတ်(မမှတ်မိ)မှာ ပျောက်ဆုံးသွားပါသဖြင့် တွေ့ရှိက အကြောင်းကြားပေး နိုင်ပါရန်။ **ဖုန်း-၀၉-၇၆၃၆၂၆၁၈**

တစ်ဦးတည်းဖြစ်ပါကြောင်း

စစ်ကိုင်းတိုင်းဒေသကြီး၊ တမူး မြို့၊ စော်ဘွား(၇/က)ရပ်ကွက်နေ ဒေါ်နီမိုးလိုနီ ၄/ဖလန(နိုင်)၀၂၈၀၉၃ နှင့် ဘွဲ့လက်မှတ်ပါ ဒေါ်နီမိုးကျိုနဲ့ တို့မှာ တစ်ဦးတည်းဖြစ်ပြီး ၎င်း၏ဖခင် ဦးဟဲဝင်ခိုဆွမ်းနှင့် ဦးဟဲမိခိုလွန်းတို့မှာ တစ်ဦးတည်းဖြစ်ပါကြောင်း။

ဒေါ်နီမိုးလိုနီ(၃)ဒေါ်နီမိုးကျိုနဲ့

မွေးသက္ကရာဇ်အမှန်

ယင်းမာပင်မြို့နယ်၊ ဆင်စွယ် ကျေးရွာနေ (ဘ)ဦးကျော်ဧေယျ၏ သား မောင်အားမာန်ကျော်၅/ယမပ (နိုင်)၁၅၈၅၀၃ ၏ မွေးသက္ကရာဇ် အမှန်မှာ တက္ကသိုလ်ဝင်စာမေးပွဲ အောင်လက်မှတ်အရ ၂၈-၅-၂၀၀၆ ဖြစ်ပါကြောင်း။

ယာဉ်မှတ်ပုံတင်စာအုပ် မိတ္တူလျှောက်ထားခြင်း

ယာဉ်အမှတ် ၄၅ယ/၄၈၈၀၄ HONDA WAVE I 125 M/C ယာဉ် လက်ဝယ်ရှိသူ ဦးမျိုးမင်းထွန်း ၁၀/ မလမ(နိုင်)၃၇၂၃၁ က (ကမ-၃) ပျောက်ဆုံး၍ မိတ္တူထုတ်ပေးရန် လျှောက်ထားလာပါသည်။ ကန့်ကွက်လိုပါက နိုင်လုံသောအထောက် အထားများဖြင့် ကြော်ငြာသည့်ရက်မှ ရက် ၃၀ အတွင်း အောက်ဖော်ပြပါနေရာသို့ လူကိုယ်တိုင်လာရောက်ကန့်ကွက်နိုင်ပါသည်။

ကည၊ခရိုင်ရုံး(ဘဏ္ဍာ)

ယာဉ်မှတ်ပုံတင်စာအုပ် မိတ္တူလျှောက်ထားခြင်း

ယာဉ်အမှတ် 62W/8668, Honda Clcik-125 ယာဉ်လက်ဝယ်ရှိသူ ဦးကျော်မင်းထွန်း ၁၃/တကန (နိုင်)၃၁၂၈၉၃ ဂ(ကမ-၃) ပျောက်ဆုံး၍ မိတ္တူထုတ်ပေးရန် လျှောက်ထားလာပါသည်။ကန့်ကွက်လိုပါက နိုင်လုံသော အထောက်အထား များဖြင့် ကြော်ငြာသည့်ရက်မှ ရက် ၃၀ အတွင်း အောက်ဖော်ပြပါရုံးသို့ လူကိုယ်တိုင် လာရောက်ကန့်ကွက် နိုင်ပါသည်။

ကည၊
ရှမ်းပြည်နယ်ရုံး(တောင်ကြီး)

ယာဉ်မှတ်ပုံတင်စာအုပ် မိတ္တူလျှောက်ထားခြင်း

ယာဉ်အမှတ် 83W/68231, Honda Dream-125 ယာဉ်လက်ဝယ်ရှိသူ ဦးခွန်ကျော်လှ ၁၃/တကန (နိုင်)၂၆ဂ၈၅ ဂ(ကမ-၃)ပျောက် ဆုံး၍ မိတ္တူထုတ်ပေးရန် လျှောက်ထားလာပါသည်။ ကန့်ကွက်လိုပါ က နိုင်လုံသောအထောက်အထား များဖြင့် ကြော်ငြာသည့်ရက်မှ ရက် ၃၀ အတွင်း အောက်ဖော်ပြပါ ရုံးသို့ လူကိုယ်တိုင်လာရောက် ကန့်ကွက်နိုင်ပါသည်။

ကန့်ကွက်နိုင်ပါကြောင်း

မြိတ်ခရိုင်၊ မြိတ်မြို့နယ်၊ ကလွင်ကျေးရွာအုပ်စု၊ ကွင်းအမှတ်-၂၄(က)၊ စုံခေါင်းကော်ပတ်တောကွင်း။ မြေကွက် အမှတ်(၁၄၈-၁၄၉)၊ မြေဧရိယာ ၀၃၁၀ ၀၆၈ဧကအား တိုင်းအေးချမ်းသာယာရေးနှင့် မွန်ပြည်နယ်ဘဏ္ဍာရေးဦးစီး (၁.၂.၁၉၉၉)၊ ရက်စွဲပါစာအမှတ် ၅၄၀/၅-၄/တယက(တနင်္သာရီ)အရ အိမ်ရာပေး အဖြစ်အသုံးပြုရန် ဦးဇိုးသိန်း(၁)ဦးဂုဏ်ဝင်းအား လန(၃)အမိန့်ခွင့်ပြုချထားပေးခဲ့ပြီး ဦးဇိုးသိမ်း(၁)ဦးဂုဏ်ဝင်း၏အထွေထွေကိုယ်စားလှယ်ရရှိသူ ဦးထင်ကျော်အောင်ထံမှ အရောင်းအယ်စာချုပ်အမှတ်(၂၀၅/၂၀၂၅)ဖြင့် ဦးအောင်ပြည့်ဖြိုးမှ ဝယ်ယူပိုင်ဆိုင်ခဲ့ပါသည်။ အဆိုပါမြေနေရာအား မြေဌား ဂရန်(အသစ်) လျှောက်ထားနိုင်ရေး ဦးအောင်ပြည့်ဖြိုး၊ (၆/ကစန(နိုင်)၀၃၀၀၆၃) မှ ဆက်လက်ဆောင်ရွက်သွားမည်ဖြစ်ပါသဖြင့် ကန့်ကွက်လိုလျှင်သူများရှိပါက မြိတ်ခရိုင် အထွေထွေအုပ်ချုပ်ရေးဦးစီးဌာနရှေ့ကြော်ငြာပါ သည့်ရက်မှစ၍ (၇၀)ရက် အတွင်း မြေပိုင်ဆိုင်မှုအထောက်အထားပြည့်စုံစွာဖြင့် လာရောက်ကန့်ကွက်နိုင်ပါကြောင်းနှင့် ကန့်ကွက်သူမရှိပါက လုပ်ထုံးလုပ်နည်းနှင့်အညီ ဆက်လက်ဆောင်ရွက်သွားမည်ဖြစ်ပါကြောင်း ကြေညာအပ်ပါသည်။

ကော်လီဟွော်အရာရှိ
ခရိုင်အထွေထွေအုပ်ချုပ်ရေးဦးစီးဌာန
မြိတ်မြို့

သွားနတ္တသမီးဖြစ်ကြောင်းအများသိစေရန် ကြေညာထားခဲ့သည်အပေါ် ပြန်လည်ရှင်သိမ်းခြင်း

ရန်ကုန်တိုင်းဒေသကြီး၊ မြောက်ဥက္ကလာပမြို့နယ်၊ (၂)ရပ်ကွက်၊ သုဓိတာလမ်းမကြီး၊ အမှတ် (၈၈၈/က)နေ ဒေါ်မြင်မြင့်သန်း ၁၂/ဈရာ(နိုင်)၀၃၇၉၈၇)က သမိုက်ဖြစ်သူ "မေယန်မြင့်"(၁/ဥကမ(နိုင်)၀၉၁၀၄)သည် မိခင်ဒါန်းမမွေကို မနာခံဘဲ၊ မိခင်ဖြစ်သူကို စိတ်ဆင်းရဲအောင်၊ ဂုဏ်သိက္ခာကျဆင်းအောင်ပြုလုပ်ခဲ့သည်အတွက် အမေမခံထိုက်သော သွားနတ္တသမီးအဖြစ် (၂၈-၉-၂၀၂၂)ရက်ထုတ် မြန်မာ့အလင်းသတင်းစာတွင် ကြော်ငြာခဲ့ပါသည်။ယခုအခါတွင် သမီးကြီးဖြစ်သူ မမေသန်းမြင့်သည် မိခင်ဒါဏ်ကြောင့် ဆိုဆုံးမမှုများကိုလည်း နာခံလာပြီး မိခင်စိတ်ချမ်းသာစေရန် ပြုမူဆောင်ရွက်လာသည့်အတွက် ယနေ့မစ္စတီ အထက်ဖော်ပြပါ ကြော်ငြာကို ပြန်လည်ရုပ်သိမ်းကြောင်းအများသိစေရန် ကြေညာအပ်ပါသည်။

ဒေါ်မြင့်မြင့်သန်း၏လွှဲအပ်ချုပ်အရာ-
ဦးခင်မောင်ညွှန့် B.Sc(Chem) H.G.P, R.L — ဦးဌဏ္ဍာဝိုလ်(LL.B)
တရားလွှတ်တော်ရှေ့နေ (စဉ်-၆၅၇၂/၂၀.ဂ.၁၉၉၈) — ရုံးနံပါ-၆၆၊ ဝဏ္ဏကျော်ရွာလမ်းမ (၁၄/ဂ)ရပ်ကွက်၊ ရွှေပေါက်ကိုမြို့သစ်၊ မြောက်ဥက္ကလာပမြို့နယ်၊ ရန်ကုန်တိုင်းဒေသကြီး၊ ဖုန်း-၀၉-၅၀၈၁၀၃၁

တစ်ဦးတည်းဖြစ်ကြောင်းနှင့် မွေးသက္ကရာဇ်အမှန်

စစ်ကိုင်းတိုင်းဒေသကြီး ကလေးမြို့၊ ချမ်းမြေအောင်စည် (အမက) မှ မူလတန်းကျောင်းအုပ်ဆရာကြီး ဦးခမ်းခင်းထန် ၅/တမန(နိုင်)၀၂၃၉၆၄နှင့် ဦးအဲ(စ)တိတာနန်ခမ်ထပ်နန်ဟာ တစ်ဦးတည်းဖြစ်ပြီး မွေးသက္ကရာဇ်အမှန်မှာ (၂၈-၈-၁၉၈၆) ဖြစ်ပါကြောင်း။

ဖခင်အမည်မှန်

ပဲခူးတိုင်းဒေသကြီး၊ သာယာဝတီခရိုင်၊ လက်ပံတန်းမြို့နယ်၊ အထက (ခွဲ) ကညင်တို Grade-4မှ မောင်ထွန်းလင်းကျော်၏ ဖခင်အမည်မှန်မှာ ဦးကျော်ကျော်ခိုင် ၇/လပတ(နိုင်)၁၉၄၅၁၅ ဖြစ်ပါကြောင်း။

ဦးကျော်ကျော်ခိုင်
၇/လပတ(နိုင်)၁၉၄၅၁၅

ဖခင်အမည်မှန်

တာချီလိတ်မြို့၊ ဟောင်လိတ် (အထက)ကျောင်း၊ Grade-3 မှ ဓရုရည်သဒ္ဒါ၊ ကျောင်းဝင်အမှတ် (၆၆၀) ၏ ဖခင်အမည်မှန်မှာ ဦးအောင်ကျော်မိုး(၈/ဓကန(နိုင်) ၁၄၆၉၇၁) ဖြစ်ပါကြောင်း။

ဦးအောင်ကျော်မိုး

ကန့်ကွက်နိုင်ပါကြောင်း

မြိတ်ခရိုင်၊ မြိတ်မြို့နယ်၊ ကလွင်ကျေးရွာအုပ်စု၊ ကွင်းအမှတ်-၂၄(က)၊ စုံခေါင်းကော်ပတ်တောကွင်း။ မြေကွက် အမှတ်(၁၄၈-၁၄၉)၊ မြေဧရိယာ ၀၃၁၀ ၀၆၈ဧကအား တိုင်းအေးချမ်းသာယာရေးနှင့် ဖွံ့ဖြိုးရေးကောင်စီ၏ (၁.၂.၁၉၉၉)၊ ရက်စွဲပါစာအမှတ် ၅၄၀/၅-၄/တယက(တနင်္သာရီ)အရ အိမ်ရာပေး အဖြစ်အသုံးပြုရန် ဦးဇိုးသိန်း(၁)ဦးဂုဏ်ဝင်းအား လန(၃)အမိန့်ခွင့်ပြုချထားပေးခဲ့ပြီး ဦးဇိုးသိမ်း(၁)ဦးဂုဏ်ဝင်း၏အထွေထွေကိုယ်စားလှယ်ရရှိသူ ဦးထင်ကျော်အောင်ထံမှ အရောင်းအယ်စာချုပ်အမှတ်(၂၀၅/၂၀၂၅)ဖြင့် ဦးအောင်ပြည့်ဖြိုးမှ ဝယ်ယူပိုင်ဆိုင်ခဲ့ပါသည်။ အဆိုပါမြေနေရာအား မြေဌား ဂရန်(အသစ်) လျှောက်ထားနိုင်ရေး ဦးအောင်ပြည့်ဖြိုး၊ (၆/ကစန(နိုင်)၀၃၀၀၆၃) မှ ဆက်လက်ဆောင်ရွက်သွားမည်ဖြစ်ပါသဖြင့် ကန့်ကွက်လိုလျှင်သူများရှိပါက မြိတ်ခရိုင် အထွေထွေအုပ်ချုပ်ရေးဦးစီးဌာနရှေ့ကြော်ငြာပါ သည့်ရက်မှစ၍ (၇၀)ရက် အတွင်း မြေပိုင်ဆိုင်မှုအထောက်အထားပြည့်စုံစွာဖြင့် လာရောက်ကန့်ကွက်နိုင်ပါကြောင်းနှင့် ကန့်ကွက်သူမရှိပါက လုပ်ထုံးလုပ်နည်းနှင့်အညီ ဆက်လက်ဆောင်ရွက်သွားမည်ဖြစ်ပါကြောင်း ကြေညာအပ်ပါသည်။

ကော်လီဟွော်အရာရှိ
ခရိုင်အထွေထွေအုပ်ချုပ်ရေးဦးစီးဌာန
မြိတ်မြို့

အများသိရှိနိုင်ပါရန်နှင့် ကန့်ကွက်နိုင်ပါကြောင်း

မြိတ်ခရိုင်၊ မြိတ်မြို့နယ်၊ မြိတ်တောင်ကျေးရွာအုပ်စု၊ ကွင်းအမှတ်နှင့် အမည်(၂၄၅) (ဘုတ်ချောင်းကွင်း)၊ မြေကွက်အမှတ်(၅၉)၊ ဧရိယာ ၀၃သမ၀၉ ဧကရှိ မြေကွက်ကို မြိတ်ခရိုင် အထွေထွေအုပ်ချုပ်ရေးဦးစီးဌာန၏ (၂၀၁၅) ခုနှစ်၊ မတ်လ (၃၀)ရက် ရက်စွဲပါစာအမှတ်(၁၀၅/၄/၁-၁/ပြီး)၁)အရ ဦးဇိုးနိုင်လွင် (၁၅)ဦးပျော ၆/မအရ(နိုင်)၁၀၅၅၉၉အား မွေးဖြူရေးစုနှံမြေနေရာဖြင့် ချထား ပေးခဲ့ပြီးဖြစ်ပါသည်။ အဆိုပါမြေကွက်ကို ဦးဇိုးနိုင်လွင်ဆိုသူမှ စက်မှုစီးပွား မြေဌားရန်အသစ် လျှောက်ထားပေသည်ဖြစ်ပါ၍ ကန့်ကွက်လိုသူများရှိပါက ယခုကြော်ငြာပါရက်မှ ရက်ပေါင်း(၃၀)အတွင်း ကျွန်ုပ်ထံသို့ လာရောက်ကန့်ကွက် နိုင်ပါကြောင်း။

ဦးရဲနိုင်လွင်
မြိတ်တောင်ကျေးရွာအုပ်စု
ဖုန်း-၀၉-၂၅၀၅၉၀

ကန့်ကွက်နိုင်ကြောင်းအများသိစေရန် ကြေညာခြင်း

ရန်ကုန်တိုင်းဒေသကြီး၊ လှိုင်မြို့နယ်၊ မြေတိုင်းကွက်အမှတ်(၁၉)၊ မြေကွက်အမှတ် ၄/၁၁(၁၃-က)၊ (၁၃)ရပ်ကွက်၊ ဘောဂမြိုင်လမ်းသွယ်(၁) လမ်း၊ အမှတ်(၁၅)ဟူသော ဘီမေပိုင်မြေအမျိုးအစား၊ အကျယ်အနမ်း (၀၃သမ ၀၄၀)ဧကရှိ မြေကွက်ပေါ်တွင် ကန်ထရိုက်စနစ်ဖြင့် ဆောက်လုပ်ထားသော (၂)ခန်းတွဲ (၅)ထပ်တိုက်မဲ့ (၂၀၀ x ၄၀၀)အကျယ်ရှိ ဒုတိယထပ်(၀) ဘက်ခြမ်း ကန်ထရိုက်တိုက်ခန်း အပါအဝင် အကျိုးခံစားခွင့်အရပ်ရပ်အားလုံးတို့ကို လက်ရှိ ပိုင်ဆိုင်ဝေါ်ကရောင်းချပိုင်ခွင့်ရှိသူ ဒေါ်ရီရီတင့် ၁၂/ဝမတ(နိုင်)၀၃၀၇၇၅ ထံမှ ကျွန်ုပ်၏မိတ်ဆွေမှ ဝယ်ယူရန် တန်ဖိုးငွေတစ်ဒီတိတာစီပိုင်းကို ပေးချေထားပြီး ဖြစ်ပါသဖြင့် အဆိုပါကန်ထရိုက်တိုက်ခန်းနှင့်ပတ်သက်၍ ကန့်ကွက်လိုပါက မူရင်းအထောက်အထားအပြည့်အစုံဖြင့် ဤကြော်ငြာပါသည့်ရက်မှစ၍ (၇)ရက် အတွင်း ကျွန်ုပ်ထံလာရောက်ကန့်ကွက်နိုင်ပါသည်။ သတ်မှတ်ရက် ကုန်ဆုံးသည် အထိ ကန့်ကွက်ချက်တစ်စုံတစ်ရာမရှိပါက အရောင်းအယ်ကို ဆက်လက် ဆောင်ရွက်ပြီး အဆိုပါကန်ထရိုက်တိုက်ခန်းအား နှစ်ဦးသဘောတူ ကန်ထရိုက် တိုက်ခန်း အရောင်းအယ်စရန်လေးစားချုပ်ပါ ပဋိညာဉ်အတိုင်း လက်ရောက်ရယူ သွားမည်ဖြစ်ကြောင်း အများသိစေရန် ကြေညာအပ်ပါသည်။

လွှဲအပ်ညွှန်ကြားချက်အရ-
ဒေါ်ဆုမွန်သက်(LL.B) တရားလွှတ်တော်ရှေ့နေ(စဉ်-၁၈၄၄၆)
ဖုန်း-၀၉-၆၇၀၀၉၉၀

ကန့်ကွက်နိုင်ကြောင်း ကြေညာခြင်း

ရန်ကုန်တိုင်းဒေသကြီး၊ ရွှေကြာပင်ရပ်ကွက်၊ မြေတိုင်းရပ်ကွက်အမှတ် (၄/ရွှေကြာပင်)၊ မြေကွက်အမှတ် ZC-၀၀၇(အေ)(၀၉)၊ ဧရိယာ (၀သမ၅၂၁) ဧကရှိ ဦးကျော်ကျော်စိုး(၁)ဦးစာနည်စိုး အမည်ပေါက် နှစ်(၃၀)မြောင်းစာချုပ် မြေကွက်အား အမည်ပေါက်သူကိုယ်စား အထူးကိုယ်စားလှယ်လွှဲစာရရှိသူ ဦးဌေးလင်း (၁)ဦးကဲညွန့် ၈/ပခက(နိုင်)၁၅၅၃၁၀မှ မြောင်းစာချုပ်၊ အထူး ကိုယ်စားလှယ် လွှဲစာအမှတ်(၁၃၉၆၈/၂၀၂၂)၊ အထူးကိုယ်စားလှယ်လွှဲစာ အား ပြန်လည်ရုပ်သိမ်းထားခြင်းမရှိကြောင်း ကျမ်းကျိန်လွှာ၊ နိုင်ငံသားစိစစ်ရေးကတ်၊ အိမ်ထောင်စုလူဦးရေစာရင်းမှရင်းများတင်ပြပြီး ဦးဝင်းကို (၁)ဦးကြြင့် ၉/မနတ (နိုင်)၀၂၀၆၅၇နှင့် မှတ်ပုံတင်အရောင်းအယ်စာချုပ် ချုပ်ဆိုရန်အတွက် မြေပုံ/ မြေရာဇဝင်ရေးကူးနှင့် လျှောက်ထားလာပါသဖြင့် ကန့်ကွက်လိုသူများအနေဖြင့် တရားဝင်ပိုင်ဆိုင်မှု စာချုပ်စာတမ်းများ၊ တရားရုံးအမိန့်နှိုက်ရိုးများ အထောက် အထား ခိုင်လုံစွာတင်ပြ၍ နေပြည်တော်ရည်ပင်သာယာရေးကော်မတီ၊ မြိုပြုစီမံကိန်းနှင့်မြေစီမံခန်ခွဲမှုဌာနသို့ ဤကြေညာချက်ပါရှိသည့်ရက်မှစ၍ (၁၅)ရက် အတွင်း ရောရောက်ကန့်ကွက်နိုင်ကြောင်းနှင့် သတ်မှတ်ကာလအတွင်း ကန့်ကွက်မှု မရှိပါက ဌာနဆိ၊ လုပ်ထုံးလုပ်နည်းများနှင့်အညီ မြေပုံ/မြေရာဇဝင် ရေးကူးနှင့် လျှောက်ထားလာမှုအား ဆက်လက်ဆောင်ရွက်ပေးသွားမည် ဖြစ်ကြောင်း ကြေညာလိုက်သည်။

မြိုပြုစီမံကိန်းနှင့်မြေစီမံခန်ခွဲမှုဌာန
နေပြည်တော်စည်ပင်သာယာရေးကော်မတီ

ကန့်ကွက်လွှာခေါ်ယူခြင်း

အများပြည်သူသိရှိနိုင်စေရန် ကြေညာအပ်ပါသည်-

၁။ ဒိုက်ဦးမြို့နယ်၊ ကျောင်းစုရပ်ကွက်၊ ရွှေနင်းဆီလမ်း၊ အကွက်အမှတ်(၅)၊ အကွက်အမှတ် ကျောင်းစု၊ ပြီးပိုင်အမှတ် ၁၈"၊ ဧရိယာ(၀သမ၀၃၀)ဧကအား ဦးအောင်မျိုးသူ အမည်ဖြင့် မြေဌားဂရန်အသစ် လျှောက်ထားလာပါသည်။

၂။ လျှောက်ထားသောမြေ အလားနေလရပ်မှာ အောက်ပါအတိုင်း ဖြစ်ပါသည်-

- အရှေ့လားသော် - ဦးပိုင်အမှတ် ၁၈"
- အနောက်လားသော် - ဦးပိုင်အမှတ် ၁၈
- တောင်လားသော် - ဦးပိုင်အမှတ် ၁၀၈
- မြောက်လားသော် - ဖအောင်ဝဲလမ်း

၃။ လျှောက်ထားမှုနှင့်ပတ်သက်၍ ကန့်ကွက်လိုသူများသည် ဤမြို့နယ် အထွေထွေအုပ်ချုပ်ရေးဦးစီးဌာနနံပါတ်သို့ ကြော်ငြာပါသည့်ရက်မှစ၍ (၁၄)ရက်အတွင်း နေကာဆုံးထားပြီး ရုံးချိန်အတွင်း လူကိုယ်တိုင်လာရောက်ကန့်ကွက်သွာ တင်သွင်းနိုင်ကြောင်းနှင့် ၎င်းနေ့ရက်ကျော်လွန်သော ကန့်ကွက်လွှာများအား လက်ခံစဉ်စာလင်မှဲမည်မဟုတ်ကြောင်း ကြော်ငြာအပ်ပါသည်။

မြိုနယ်အထွေထွေအုပ်ချုပ်ရေးဦးစီးဌာန
ဒုက်ဦးမြို့

ကန့်ကွက်နိုင်ပါကြောင်း

ရန်ကုန်တိုင်းဒေသကြီး၊ ရွှေပြည်သာမြို့နယ်၊ အမှတ်(၂၀)ရပ်ကွက်၊ မြေတိုင်းအမှတ်(၄၅)၊ ပေါ်တော်မမူ(၃)လမ်း၊ အမှတ်(၇၉၇)ဟုမေါ်တွင်သော အကျယ်အနမ်း(၀၂၀၆)ရှိသော ခြံမြေကွက်အား ဦးကျော်စိုးလင်း အမည် ပေါက် မြေချယ်မစ်မှုရင်းနှင့်အတူ လက်ရှိထားပိုင်ဆိုင်ရှိ တရားဝင်လွှဲပြောင်း ရောင်းချခွင့်ရှိသူ ဦးကျော်စိုးလင်း (၁၄/ငသခ(နိုင်)၀၀၆၇၃၁)ထံမှ ကျွန်ုပ်၏ မိတ်ဆွေ ဒေါ်အနေ့မေ(၁၁/စတန(နိုင်)၀၆၉၇၆)က အပြီးအပိုင်ဝယ်ယူရန် စရန်ငွေ ပေးချေထားပြီးဖြစ်၍ ကန့်ကွက်လိုပါက ယနေ့မှစ၍(၇)ရက်အတွင်း နိုင်လုံသော စာရွက်စာတမ်းမူရင်းများဖြင့် ကျွန်ုပ်ထံသို့ လာရောက်ကန့်ကွက်ပါသည်။ သတ်မှတ်ရက်ကျော်လွန်ပါက အရောင်းအယ်ကိစ္စကို ဥပဒေနှင့်အညီ ဆက်လက်ဆောင်ရွက်သွားမည်ဖြစ်ပါကြောင်း ကြော်ငြာအပ်ပါသည်။

ဒေါ်အနေမော်(လွှဲအပ်ညွှန်ကြားချက်အရ -
ဒေါ်ချိုဝင်းမာ၊ တရားလွှတ်တော်ရှေ့နေ(စဉ်-၁၂၆၀၉)
အမှတ်(၆၀)၊ ဓကွေးလမ်း၊ (၂၀)ရပ်ကွက်၊ ရွှေပြည်သာမြို့နယ်၊
ရန်ကုန်တိုင်းဒေသကြီး၊ ဖုန်း- ၀၉-၄၃၀၉၃၄၅

ကန့်ကွက်နိုင်ကြောင်း ကြေညာခြင်း

ရန်ကုန်တိုင်းဒေသကြီး၊ ရွှေပြည်သာမြို့နယ်၊ ရန်ကုန်ကုန်းမြို့ရပ်ကွက်၊ မြေတိုင်းရပ်ကွက် အမှတ်(၄/ရွှေကြာပင်)၊ မြေကွက်အမှတ်၊ ZC-၀၀ဂ(အေ)(၁၁)၊ ဧရိယာ (၁.၂၇)ဧကရှိ ဦးကျော်ကျော်စိုး (၁)ဦးစာနည်စိုးအမည်ပေါက် နှစ်(၃၀)မြောင်းစာချုပ် မြေကွက်အား အမည်ပေါက်သူကိုယ်စား အထူးကိုယ်စားလှယ်လွှဲစာရရှိသူ ဦးဌေးလင်း(၁)ဦးကဲညွန့် ၈/ပခက(နိုင်)၁၅၅၃၁၀မှ ဝယ်ယူ ပြီးမြောင်းစာချုပ် အထူးကိုယ်စား လှယ်လွှဲစာအမှတ် (၁၃၉၆၈/၂၀၂၂)၊ အထူးကိုယ်စားလှယ်လွှဲစာ အား ပြန်လည်ရုပ်သိမ်းထားခြင်းမရှိကြောင်း ကျမ်းကျိန်လွှာ၊ နိုင်ငံသားစိစစ်ရေးကတ်၊ အိမ်ထောင်စုလူဦးရေစာရင်းမှရင်းများတင်ပြပြီး ဦးဝင်းကို (၁)ဦးကြြင့် ၉/မနတ (နိုင်)၀၂၀၆၅၇နှင့် မှတ်ပုံတင်အရောင်းအယ်စာချုပ် ချုပ်ဆိုရန်အတွက် မြေပုံ/ မြေရာဇဝင်ရေးကူးနှင့် လျှောက်ထားလာပါသဖြင့် ကန့်ကွက်လိုသူများအနေဖြင့် တရားဝင်ပိုင်ဆိုင်မှု စာချုပ်စာတမ်းများ၊ တရားရုံးအမိန့်နှိုက်ရိုးများ အထောက် အထား ခိုင်လုံစွာတင်ပြ၍ နေပြည်တော်ရည်ပင်သာယာရေးကော်မတီ၊ မြိုပြုစီမံကိန်းနှင့်မြေစီမံခန်ခွဲမှုဌာနသို့ ဤကြေညာချက်ပါရှိသည့်ရက်မှစ၍ (၁၅)ရက်အတွင်း နေကာဆုံးထားပြီး ရုံးချိန်အတွင်း လူကိုယ်တိုင်လာရောက်ကန့်ကွက်သွာ တင်သွင်းနိုင်ကြောင်းနှင့် ၎င်းနေ့ရက်ကျော်လွန်သော ကန့်ကွက်လွှာများအား လက်ခံစဉ်စာလင်မှဲမည်မဟုတ်ကြောင်း ကြော်ငြာအပ်ပါသည်။

မြိုနယ်အထွေထွေအုပ်ချုပ်ရေးဦးစီးဌာန
ဒုက်ဦးမြို့

အများသိစေရန် ကြေညာခြင်း

မွန်ပြည်နယ်၊ သံဖြူဧရပ်မြို့၊ ဆောင်ကုသိုလ်ရပ်ကွက်၊ ဗဒ္ဓားဒလလမ်း၊ အမှတ်(၇၁)နေ ဒေါ်ကြည်အောင် ၁၀/သဖရ(နိုင်)၁၅၅၃၄၇၈၊ လွှဲအပ်ညွှန်ကြား ချက်အရ အောက်ပါအတိုင်း ကြေညာအပ်ပါသည်-

မွန်ပြည်နယ်၊ သံဖြူဧရပ်မြို့၊ ဆောင်ကုသိုလ်ရပ်ကွက်၊ ဗဒ္ဓားဒလလမ်း၊ အမှတ်(၇၁)ဟုခေါ်တွင်သော အရှေ့ဘက်-ဦးကြည်ဝယ်၊ ဒေါ်ခင်ဝင်းနေ အိမ်ခြံ မြေကွက်၊ အနောက်ဘက်-ဗဒ္ဓားဒလလလမ်း၊ တောင်ဘက်-ဦးမောင်ခိုင်၊ ဒေါ်ဒ အိမ်ခြံမြေကွက်၊ တောင်ဘက်-ဦးကျော်မင်းလတ်၊ ဒေါ်မေသေး နေအိမ်ခြံမြေကွက် အလား (၄) ရပ်အတွင်းရှိ (၄၀ x ၆၀)လေး မြေကွက်နှင့် ၎င်းမြေကွက်ပေါ်ရှိ ပျဉ်ထောင်၊ သွပ်မိုး၊ ခြေတံရှည် နေအိမ်တိုအား ဒေါ်ကြည်အောင်မေ (၁၀-၁၂-၂၀၁၅)ရက်စွဲပါ ခြံမြေပေးအပ်ခြင်း ကတိစာချုပ်အရ ပိုင်ဆိုင်ခဲ့သဖြင့် ဒေါ်ကြည် အောင် မိသားစုမှ ယနေ့အချိန်အထိ လက်ရှိနေထိုင်ခဲ့ပြီး ယင်းနေအိမ်၊ ခြံမြေ တို့နှင့်ပတ်သက်သည့် စီမံခွင့်ကို ဒေါ်ကြည်အောင် တစ်ဦးတည်းမှသာ တည်ရှိပါ ကြောင်းနှင့် အခြားမည်သည့် တစ်ဦးတစ်ယောက်ကမှ စီမံခန့်ခွဲ ရောင်းချ၊ ပေါင်နှံ ခြင်းများပြုလုပ်ခွင့်မရှိပါကြောင်း အများသိစေရန် ကြေညာအပ်ပါသည်။

လွှဲအပ်ညွှန်ကြားချက်အရ-
ဒေါ်ချောစုလတ်(စဉ်-၇၉၀) တရားလွှတ်တော်ရှေ့နေ
မ-၇၊ အောင်ဆန်းလမ်း၊ ကြိမ့်ဦးရေးရပ်ကွက်၊ သံဖြူဧရပ်မြို့

ကန့်ကွက်နိုင်ပါကြောင်း

ရန်ကုန်တိုင်းဒေသကြီး၊ ရွှေပြည်သာမြို့နယ်၊ အမှတ်(၂၀)ရပ်ကွက်၊ မြေတိုင်းအမှတ်(၄၅)၊ ပေါ်တော်မမူ(၃)လမ်း၊ အမှတ်(၇၉၇)ဟုခေါ်တွင်သော အကျယ်အနမ်း(၀၂၀၆)ရှိသော ခြံမြေကွက်အား ဦးကျော်စိုးလင်း အမည် ပေါက် မြေချယ်မစ်မှုရင်းနှင့်အတူ လက်ရှိထားပိုင်ဆိုင်ရှိ တရားဝင်လွှဲပြောင်း ရောင်းချခွင့်ရှိသူ ဦးကျော်စိုးလင်း (၁၄/ငသခ(နိုင်)၀၀၆၇၃၁)ထံမှ ကျွန်ုပ်၏ မိတ်ဆွေ ဒေါ်အနေ့မေ(၁၁/စတန(နိုင်)၀၆၉၇၆)က အပြီးအပိုင်ဝယ်ယူရန် စရန်ငွေ ပေးချေထားပြီးဖြစ်၍ ကန့်ကွက်လိုပါက ယနေ့မှစ၍(၇)ရက်အတွင်း နိုင်လုံသော စာရွက်စာတမ်းမူရင်းများဖြင့် ကျွန်ုပ်ထံသို့ လာရောက်ကန့်ကွက်ပါသည်။ သတ်မှတ်ရက်ကျော်လွန်ပါက အရောင်းအယ်ကိစ္စကို ဥပဒေနှင့်အညီ ဆက်လက်ဆောင်ရွက်သွားမည်ဖြစ်ပါကြောင်း ကြော်ငြာအပ်ပါသည်။

ဒေါ်အနေမော်(လွှဲအပ်ညွှန်ကြားချက်အရ -
ဒေါ်ချိုဝင်းမာ၊ တရားလွှတ်တော်ရှေ့နေ(စဉ်-၁၂၆၀၉)
အမှတ်(၆၀)၊ ဓကွေးလမ်း၊ (၂၀)ရပ်ကွက်၊ ရွှေပြည်သာမြို့နယ်၊
ရန်ကုန်တိုင်းဒေသကြီး၊ ဖုန်း- ၀၉-၄၃၀၉၃၄၅

ကန့်ကွက်နိုင်ကြောင်း ကြေညာခြင်း

ရန်ကုန်တိုင်းဒေသကြီး။ သာကေတမြို့နယ်၊ မြေတိုင်းရပ်ကွက်အမှတ်-၅၊ **လူနေရပ်ကွက်အမှတ် -၅မြေကွက်အမှတ်- ၂၀၄/ ၈၊ မြေကွက်လိပ်စာအမှတ်- ၂၄၄/ ၈၊ သီရိ(၄)လမ်းတောင်၊ ၅/ရပ်ကွက်၊ သာကေတမြို့နယ်ဟုခေါ်တွင်သော ဒေါ်ကြို(၃၂/ခန(နိုင်)၀၀၅၄၆)အပည်ပေါက်၊ အကျယ်အနမ်း (၂၀၀x၁၆၀)ဧရိယာ(၀.၀၂၅)ဧကရှိ ၂ ၂၀၀ စတုရန်းပေရှိ နှစ်(၆၀) မြေများကနဦး မြေဌားမျိုးအစား- မြေတွက်နှင့် ယင်းမြေကွက်ပေါ်ရှိ အကျိုးခံစားခွင့် အရပ်ရပ်အားလုံးတို့နှင့် ပတ်သက်၍ အများသိစေရန်ကြေညာခြင်း**

အထက်ဖော်ညွှန်းလိပ်စာပါ မြေကွက်နှင့် အကျိုးခံစားခွင့်အရပ်ရပ် အားလုံးတို့နှင့်ပတ်သက်၍ ကျွန်ုပ်တို့၏မိတ်ဆွေများဖြစ်ကြသော ဒေါ်စန်းညွှန့် ထွန်းမြင့် (၁၂/သဂတ(နိုင်)၁၄၇၉၂)နှင့် ဒေါ်သော်တာထွန်းမြင့် (၁၂/သဂတ (နိုင်)၀၂၀၆၃၄)တို့မှ အရပ်ကတိအရောင်းအယ်စာချုပ်ဆိုချိုကာလ တန်ဖိုးများအတိုင်း ပေးချေလျက် လက်ဝယ်ထားနေထိုင်ပိုင်ဆိုင်ဝေ့ျကရှိသော အိမ်မြေကွက်ဖြစ်ခင်းနှင့် ယင်းမြေကွက်နှင့်ပတ်သက်ပြီး တရားဝင်ပိုင်ဆိုင် လာသူ ကျွန်ုပ်တို့၏မိတ်ဆွေများဖြစ်ကြသော ဒေါ်စန်းညွှန့်ထွန်းမြင့်နှင့် ဒေါ်သော် တာထွန်းမြင့်တို့၏ ခွင့်ပြုသဘောတူညီချက်ရရှိခြင်းမရှိဘဲ၊ အပည်ပြောင်းလဲ ခြင်း၊ ရောင်းချခြင်း၊ ပေါင်နှံခြင်း၊ အာမခံအဖြစ်တင်သွင်းခြင်း၊ တစ်နည်းနည်းဖြင့် လွှဲပြောင်းခြင်းတို့အားလုံးစေပြုလုပ်ပါရန်နှင့် အကယ်၍ပြုလုပ်ခဲ့ပါက တည်ဆဲ ဥပဒေများနှင့်အညီ ဆောင်ရွက်သွားမည်ဖြစ်ပြီး အိမ်၊ မြေကွက်ပိုင်ရှင်များမှာ ဒေါ်စန်းညွှန့်ထွန်းမြင့်နှင့် ဒေါ်သော်တာထွန်းမြင့်တို့နှစ်ဦးသာဖြစ်ကြောင်း အများသိစေရန် ကြေညာအပ်ပါသည်။

ဒေါ်စန်းညွှန့်ထွန်းမြင့် နှင့် ဒေါ်သော်တာထွန်းမြင့်တို့၏
လွှဲအပ်ညွှန်ကြားချက်အရ-
ဒေါ်နီလာဝင်း (LL.B)
တရားလွှတ်တော်ရှေ့နေ(စဉ်-၁၂၂၂)
ဒေါ်ဂျာရိန်အောင်ဘူ(LL.B) — ဒေါ်သီဟိတ(LL.B)
အထက်တန်းရှေ့နေ (စဉ်-၅၅၇၆) — အထက်တန်းရှေ့နေ(စဉ်-၅၆၂၇)
အမှတ်(၂၃၉)၊ ပထမထပ်၊ (၃၆)လမ်းအထက်၊ ကျောက်တံတားမြို့နယ်၊
ရန်ကုန်မြို့၊ Ph: 09-778 434 507,09-794 077 590

ကန့်ကွက်နိုင်ကြောင်းကြေညာခြင်း

ရန်ကုန်တိုင်းဒေသကြီး၊ ရွှေကြာပင်ရပ်ကွက်၊ မြေတိုင်းရပ်ကွက်အမှတ် (၄/ရွှေကြာပင်)၊ မြေကွက်အမှတ် ZC-၀၀ဂ(အေ)(၀၉)၊ ဧရိယာ (၀သမ၅၂၁) ဧကရှိ ဦးကျော်ကျော်စိုး (၁)ဦးစာနည်စိုးအမည်ပေါက် နှစ်(၃၀)မြောင်းစာချုပ် မြေကွက်အား အမည်ပေါက်သူကိုယ်စား အထူးကိုယ်စားလှယ်လွှဲစာရရှိသူ ဦးဌေးလင်း(၁)ဦးကဲညွန့် ၈/ပခက(နိုင်)၁၅၅၃၁၀မှ ဝယ်ယူ ပြီးမြောင်းစာချုပ် အထူးကိုယ်စား လှယ်လွှဲစာအမှတ် (၁၃၉၆၈/၂၀၂၂)၊ အထူးကိုယ်စားလှယ်လွှဲစာအား ပြန်လည် ရုပ်သိမ်းထားခြင်းမရှိကြောင်း ကျမ်းကျိန်လွှာ၊ နိုင်ငံသားစိစစ်ရေးကတ်၊ အိမ်ထောင်စု လူဦးရေစာရင်းမှရင်းများတင်ပြပြီး ဦးဌေးလင်း(၁)ဦးသိန်းအောင် ၁၃/တယန(နိုင်)၀၃၃၂၈၀ နှင့် မှတ်ပုံတင်အရောင်းအယ်စာချုပ် ချုပ်ဆိုရန်အတွက် မြေပုံ/ မြေရာဇဝင်ရေးကူးနှင့် လျှောက်ထားလာပါသဖြင့် ကန့်ကွက်လိုသူများ အနေဖြင့် တရားဝင်ပိုင်ဆိုင်မှု စာချုပ်စာတမ်းများ၊ တရားရုံးအမိန့်နှိုက်ရိုးများ အထောက်အထားခိုင်လုံစွာတင်ပြ၍ နေပြည်တော်ရည်ပင်သာယာရေးကော်မတီ၊ မြိုပြစီမံကိန်းနှင့်မြေစီမံခန်ခွဲမှုဌာနသို့ ဤကြေညာချက်ပါရှိသည့်ရက်မှစ၍ (၁၅)ရက်အတွင်း လာရောက်ကန့်ကွက်နိုင်ကြောင်းနှင့် သတ်မှတ်ကာလအတွင်း ကန့်ကွက်မှုမရှိပါက ဌာနဆိ၊ လုပ်ထုံးလုပ်နည်းများနှင့်အညီ မြေပု

ဓာတ်မြေသြဇာ ဖြန့်ဖြူးစျေးနှုန်းယှဉ်ပြိုင်စနစ်ဖြင့် တင်သွင်းနိုင်ရေးအတွက်ကြေညာခြင်း

၁။ ယူရီးယားမြေသြဇာ ဝယ်ယူဖြန့်ဖြူးရောင်းချရေး ဦးဆောင်ကော်မတီ၏လမ်းညွှန်မှုဖြင့် အရည်အသွေးပြည့်ဝပြီး စျေးနှုန်းမှန်ကန်သော ယူရီးယားနှင့် (၁၅) ပတ်လည် ကွန်ပေါင်း ဓာတ်မြေသြဇာများ တင်သွင်းနိုင်ရေးအတွက် မြန်မာနိုင်ငံ မြေသြဇာ၊ မျိုးစေ့နှင့် စိုက်ပျိုးရေး ဆေးလုပ်ငန်းရှင်များအသင်းအနေဖြင့် ဇန်နဝါရီလ၊ ဖေဖော်ဝါရီလနှင့် မတ်လများအတွက် အဆိုပါဓာတ်မြေသြဇာများ တင်သွင်းနိုင်ရေးကို ဖြန့်ဖြူးစျေးနှုန်းယှဉ်ပြိုင်စနစ်ဖြင့် ဆောင်ရွက်သွားမည်ဖြစ်ပါသည်။

၂။ သို့ဖြစ်၊ဖြစ် ဖြန့်ဖြူးစျေးနှုန်းယှဉ်ပြိုင်စနစ်ဖြင့် ယူရီးယားနှင့် ၁၅ပတ်လည် ကွန်ပေါင်း ဓာတ်မြေသြဇာများ တင်သွင်းလိုသော အသင်းဝင်ကုမ္ဗဏီများအနေဖြင့် ဦးဆောင်ကော်မတီ နှင့် အသင်း၏ အောက်ပါ email များသို့ ပေးပို့၍ ၂၇-၁၁-၂၀၂၅ည နေ့ ၄ နာရီထက် နောက်မကျစေဘဲ ဆက်သွယ်လျှောက်ထားနိုင်ပါကြောင်း ကြေညာအပ်ပါသည်-

Info@mfspea.com, vicepresident-1@mfspea.com,
vicepresident-2@mfspea.com,
generalsecretary@mfspea.com, ureacommittee@gmail.com

မြန်မာနိုင်ငံ မြေသြဇာ၊ မျိုးစေ့နှင့် စိုက်ပျိုးရေးဆေးလုပ်ငန်းရှင်များအသင်း
ဖုန်း-၀၉-၉၈၈၅၃၉၃၆၀

ကန့်ကွက်နိုင်ကြောင်းကြော်ငြာ

ရန်ကုန်တိုင်းဒေသကြီး၊ ဒဂုံမြို့သစ်(တောင်ပိုင်း)မြို့နယ်၊ မြေတိုင်းရုပ်ကွက်အမှတ်(၁၄၆)၊ မြေကွက်အမှတ် (စဉ်၃)ဟု ခေါ်တွင်သော မြေအလျား x အနံ (၄၀ x ၆၀)ပေရှိ နှစ်(၆၀)မြေဘေးဂရန် မြေကွက်အပါအဝင် အကျိုးခံစားခွင့်အရပ်ရပ်အား မူလအရည်ပေါက်ပိုင်ဆိုင်သူ ဦးကျော်အောင် (၁၂/ပဇတ(နိုင်)၀၂၁၂၄) ထံမှ အရောင်းအဝယ်စာချုပ်စာတမ်း အဆက်စပ်ဖြင့် ဝယ်ယူပိုင်ဆိုင်ထားပြီး ရောင်းချပိုင်ခွင့်ရှိသည်ဟု ဝန်ခံကတ်ပြုသူ ဦးစော်ဓော(၁၂/ဒဂဝ(ပြု)၀၀၂၂၈၈) ထံမှ ကျွန်ပ်တို့၏ မိတ်ဆွေဖြစ်သူ ခေါ်နီနီဦး (၅/ကဘလ(နိုင်)၁၀၈၅၃၆)က အပြီးအိုင် ဝယ်ယူရန်အတွက် စရန်ငွေ တစ်စိတ်တစ်ဝေသကို ပေးချေထားပြီးဖြစ်သည်။ဖော်ပြပါကိစ္စနှင့်စပ်လျဉ်း၍ ကန့်ကွက်လိုသူများရှိက ကျွန်ပ်တို့ထံသို့ တိကျခိုင်လုံသော တရားဝင် စာချုပ်စာတမ်း များနှင့်တကွ ယခုကြော်ငြာပါသည့် ရက်မှစ၍ (၇)ရက်အတွင်း လာရောက် ကန့်ကွက်နိုင်ပါသည်။ ယင်းနေ့ကျော်လွန်က အရောင်းအဝယ်ကို ဥပဒေနှင့်အညီ အပြီးဆောင်ရွက်သွားမည်ဖြစ်ကြောင်း ကြေညာအပ်ပါသည်။

လွှဲအပ်ညွှန်ကြားချက်အရ-

ဦးဝင်းသူရဓော(LL.B)	**ဒေါ်ယမင်းထွေး(LL.B)**	**ဦးရဲသီဟ(LL.B)**
အထက်တန်းရှေ့နေ (စဉ်-၄၂၀၆)	**တရားလွှတ်တော်ရှေ့နေ (စဉ်-၁၂၇၆)**	**အထက်တန်းရှေ့နေ(စဉ်-၅၆၃၆)**

အမှတ်(၁၀၁)၊ ကုန်ကော်မြိုင်(၂)လမ်း၊ (၃၃)ရပ်ကွက်၊ ဒဂုံမြို့သစ်(မြောက်ပိုင်း)မြို့နယ်၊
ဖုန်း-၀၉-၇၇၂၇၇၃၂၊ ၀၉-၄၅၀၆၅၀၂၁

ကန့်ကွက်နိုင်ကြောင်းကြော်ငြာ

ရန်ကုန်တိုင်းဒေသကြီး၊ ဒဂုံမြို့သစ်(တောင်ပိုင်း)မြို့နယ်၊ မြေတိုင်းရုပ်ကွက်အမှတ်(၁၄၆)၊ မြေကွက်အမှတ်(၉၄) ဟုခေါ်တွင်သော မြေအလျား x အနံ (၄၀ x ၆၀)ပေရှိ နှစ်(၆၀)မြေဘေးဂရန် မြေကွက်အပါအဝင် အကျိုးခံစားခွင့်အရပ်ရပ်အား မူလအရည်ပေါက်ပိုင်ဆိုင်သူ ဦးကျော်အောင် (၁၂/ပဇတ(နိုင်)၀၂၁၂၄) ထံမှ အရောင်းအဝယ်စာချုပ်စာတမ်း အဆက်စပ်ဖြင့် ဝယ်ယူပိုင်ဆိုင်ထားပြီး ရောင်းချ ပိုင်ခွင့်ရှိသည်ဟု ဝန်ခံကတ်ပြုသူ ဦးမျိုးစော်ဦး (၉/မရတ(နိုင်)၁၁၇၆၆၆) ထံမှ ကျွန်ပ်တို့၏ မိတ်ဆွေဖြစ်သူ ခေါ်နီနီဦး (၅/ကဘလ(နိုင်)၁၀၈၅၃၆)က အပြီးအိုင် ဝယ်ယူရန်အတွက် စရန်ငွေ တစ်စိတ်တစ်ဝေသကို ပေးချေထားပြီး ဖြစ်ပါသည်။ ဖော်ပြပါကိစ္စနှင့်စပ်လျဉ်း၍ ကန့်ကွက်လိုသူများရှိပါက ကျွန်ပ်တို့ထံသို့ တိကျခိုင်လုံသော တရားဝင် စာချုပ်စာတမ်းများနှင့်တကွ ယခုကြော်ငြာပါသည့်ရက်မှစ၍ (၇)ရက်အတွင်း လာရောက် ကန့်ကွက်နိုင်ပါသည်။ ယင်းနေ့ကျော်လွန်က အရောင်းအဝယ်ကို ဥပဒေနှင့်အညီ အပြီးဆောင်ရွက်သွားမည်ဖြစ်ကြောင်း ကြေညာအပ်ပါသည်။

လွှဲအပ်ညွှန်ကြားချက်အရ-

ဦးဝင်းသူရဓော(LL.B)	**ဒေါ်ယမင်းထွေး(LL.B)**	**ဦးရဲသီဟ(LL.B)**
အထက်တန်းရှေ့နေ (စဉ်-၄၂၀၆)	**တရားလွှတ်တော်ရှေ့နေ (စဉ်-၁၂၇၆)**	**အထက်တန်းရှေ့နေ(စဉ်-၅၆၃၆)**

အမှတ်(၁၀၁)၊ ကုန်ကော်မြိုင်(၂)လမ်း၊ (၃၃)ရပ်ကွက်၊ ဒဂုံမြို့သစ်(မြောက်ပိုင်း)မြို့နယ်၊
ဖုန်း-၀၉-၇၇၂၇၇၃၂၊ ၀၉-၄၅၀၆၅၀၂၁

ပြင်ဆင်ဖတ်ရှုပါရန်

၁၈-၁၁-၂၀၂၅ရက်ထုတ် ဤသတင်းစာ၏ စာမျက်နှာ(၃၉) ကျောက်တိတ်ကုန်ဆိုင် တရားရုံးတော်၏ အမမှတ်ခံရန် သက်သေခံလည်ကုန်တို့ လျှောက်ထားကြောင်း ကြော်ငြာတွင် ၂၀၂၅ ခုနှစ်၊ ဒီဇင်ဘာလ ၁၂ရက် အစား ဒီဇင်ဘာလ ၁ ရက်ဟု ပြင်ဆင် ဖတ်ရှု ပါရန်။

ပြင်ဆင်ဖတ်ရှုပါရန်

၁၉-၁၁-၂၀၂၅ရက်ထုတ် ဤသတင်းစာ၏ စာမျက်နှာ(၂၄) ယာဉ်အမှတ် 44W/97512 ယာဉ်မှတ်ပုံတင် မိတ္တူ လျှောက်ထားခြင်း ကြော်ငြာတွင် ၁၄/ဖပန(နိုင်)၀၆၆၀၉အစား ၁၄/ဖပန(နိုင်)၀၆၆၀၈၄ ဟု ပြင်ဆင် ဖတ်ရှုပါရန်။

ယာဉ်မှတ်ပုံတင်စာအုပ် မိတ္တူလျှောက်ထားခြင်း

ယာဉ်အမှတ် ၄၇ယ/၂၉၅၇၊ Yamaha-150,FZS ယာဉ်လက်ဝယ်ရှိသူ ခေါ်ဝါပါရွှေ ၈/စလန(နိုင်)၀၇၁၇၉၅ က(မန-၃)ပျောက်ဆုံး၍ မိတ္တူထုတ်ပေးရန် လျှောက်ထားလာပါသည်။ ကန့်ကွက်လိုပါက ခိုင်လုံသော အထောက်အထားများဖြင့် ကြော်ငြာသည့်ရက်မှ ရက်၃၀ အတွင်း အောက်ဖော်ပြပါနံပါတ်သို့ လူကိုယ်တိုင်လာရောက် ကန့်ကွက်နိုင်ပါသည်။

ကညနမ၊ရရိုင်းရုံး
(မန္တလေးမြောက်ပိုင်း) မန္တလေးမြို့

အင်္ဂလိပ် ဖောင်းကြွနံပါတ်ပြားပျောက် လျှောက်ထားခြင်း

ယာဉ်အမှတ် 6C/4736 ၏ အင်္ဂလိပ် ဖောင်းကြွနံပါတ်ပြား ပျောက်ဆုံး၍ ထုတ်ပေးရန် လျှောက်ထားလာပါသ၊ ယခင်ဖောင်းကြွနံပါတ်ပြား ပျက်ပြယ်ပါကြောင်း အများသိ စေရန် ကြော်ငြာအပ်ပါသည်။

ကညနမ၊ခရိုင်ရုံး
(မန္တလေးတောင်ပိုင်း)

အများသိစေရန် အသိပေးကြေညာခြင်း

ပြင်ဦးလွင်မြို့၊ ရပ်ကွက်(ကြီး)(၁၀)၊ နေရပ်လမ်း၊ အမှတ်(စ-၂/စ၉)နေ ဦးစော်လွင်(ဘဦးကြည်(၅/မလန(နိုင်)၀၀၅၃၆)၏ လွှဲအပ်ချက်အရ အောက်ပါအတိုင်း အများသိစေရန် ကြေညာအပ်ပါသည်-

မန္တလေးတိုင်းဒေသကြီး၊ ပြင်ဦးလွင်မြို့၊ ရပ်ကွက်(ကြီး)(၁၀)၊ ကွင်းအမှတ်(၃/ပသေသာ)၊ ဦးပိုင်အမှတ်(၆၀)မြေဧရိယာ(၀.၀၅၅)၀ရှိ ကျွန်ပ်၏ ကိုယ်ပိုင်ပိုင်ဆိုင်ခြင်းဖြင့် ဂရန်အမည်ပေါက်ရှိထားသောမြေကွက် ဖြစ်ကြောင်း၎င်းထံမှအရပ်ကတိစာချုပ်အရ ဝယ်ယူထားသည့် ဒေါ်အေးအေး နွယ်(၅)ဒေါ်နွယ်နွယ်ဦး (၁၁) ဦးစောင်(၅/စကန(နိုင်)၁၀၇၄၃၀)၊ ဝက်ရိုထား ပိုင်ဆိုင်ကြောင်း၊ ၎င်းမှရောင်းချပိုင်ခွင့်ရှိကြောင်း၊ ပြောဆိုကမ်းလှမ်းသောမြေ ကျွန်ပ်တို့၏မိတ်ဆွေဖြစ်သူ ဦးခေါ်လွင်မိုး အပြီးအိုင်ဝယ်ယူရန် ရောင်းကြေးငွေ တစ်စိတ်တစ်ဝေသအား ပေးချေထားပြီး ဖြစ်ပါသည်။

အထက်ဖော်ပြပါမြေအရောင်းအဝယ်နှင့် ပတ်သတ်၍ပိုင်ဆိုင်ကြောင်း ပြောဆိုကန့်ကွက်လိုပါက ဤကြော်ငြာပါသည့်ရက်မှစ၍(၇)ရက်အတွင်းကျွန်ပ် ထံသို့ ပိုင်ဆိုင်မှုအထောက်အထားမူရင်းများဖြင့် လာရောက်ကန့် ကွက်နိုင်ပါသည်။ အကယ်၍ သတ်မှတ်ရက်ရက်စွဲဆုံးသည်တိုင် ကန့်ကွက်သူမရှိပါက အရောင်းအဝယ်ကို ဥပဒေနှင့်အညီ ပြီးဆုံးသည်အထိ ဆက်လက်ဆောင်ရွက် သွားမည်ဖြစ်ကြောင်း အများသိစေရန် အသိပေးကြေညာအပ်ပါသည်။

လွှဲအပ်သူ **လွှဲအပ်ချက်အရ-**
ဦးစော်လွင် **ဒေါ်နော်ဆာဝါထူး(LL.B)(D.I.L)**
စဉ်(၁၃၈၅)တရားလွှတ်တော်ရှေ့နေ
ယုနေလမ်းနှင့်ပြည်သာယာလမ်းထောင့်
ရပ်ကွက်ကြီး(၈)မြေပြီးလွင်မြို့၊
ဖုန်း-၀၉-၄၅၂၅၁၀၆၁

ကန့်ကွက်နိုင်ပါကြောင်း အများသိစေရန် ကြေညာခြင်း

ရန်ကုန်တိုင်းဒေသကြီး၊ ဒေါပုံမြို့နယ်၊ မြေတိုင်းရုပ်ကွက်အမှတ် (၁)၊ ဗမာအေးရပ်ကွက်၊ တာပင်ရွှေထီးလမ်း၊ အမှတ်(၁၃၇)၊ ဧရိယာ အကျယ်အဝန်း (အလျား၂၅ ၀၀ x အနံ ၅၀၀၀)မြေကွက်ပေါ်တွင် ဆောက်လုပ်ထားသော (၂) ခန်းတွဲ (၃)ထပ်ခွဲမှ (မြေညီထပ်ခေါင်းရင်းခြမ်း)။ (၁၁ပေခွဲ x ၄၈ပေ)တိုက်ခန်း အပြင် နှစ်ဦးပိုင်မြေ ဂရန် (၂၅၀ x ၅၀၀ပေ)မြေပိုင်ဆိုင်မှုမှ ရောင်းချသူ၏ (၁၂ ပေ ခွဲ x ၅၀ပေ)မြေပိုင်ဆိုင်မှု အပါအဝင် အကျိုးခံစားခွင့် အရပ်ရပ်အားလုံးအား ခေါ်နန်းတင်ဘင်ထွေး (၉/မရမ(နိုင်)၀၉၀၆၀၀ မှ တရားဝင်ပိုင်ဆိုင်ခွင့်ရှိကြောင်း ပိုင်ဆိုင်မှု အရွဲ၀အရှင်းကင်းရှင်းကြ ရောင်းချပိုင်ခွင့်ရှိကြောင်း ဝန်ခံကတ်ပြု ပြောကြားလာသဖြင့် ကျွန်ပ်တို့၏ မိတ်ဆွေမှ အပြီးအိုင် ဝယ်ယူရန်အတွက် စရန်ငွေအဖြစ် ရောင်းဖိုးငွေ၏ တစ်စိတ်တစ်ဝေသကို ပေးချေထားပြီး ဖြစ်ပါ သည်။ ကန့်ကွက်လိုပါက ခိုင်လုံသော စာရွက်စာတမ်းမူရင်းအထောက်အထား များဖြင့် ဤကြော်ငြာပါသည့်ရက်မှစ၍ နေ့နေ့ရက်အတွင်း ကျွန်ပ်တို့ထံ လာရောက် ကန့်ကွက်နိုင်ပါသည်။ ကန့်ကွက်သူမရှိပါက ဤအရောင်းအဝယ်အား ဥပဒေနှင့် အညီ ဆက်လက်ဆောင်ရွက်သွားမည်ဖြစ်ကြောင်း အများသိစေရန် ကြေညာ အပ်ပါသည်။

ဝယ်ယူသူ၏ လွှဲအပ်ညွှန်ကြားချက်အရ-

ဦးစော်သက်ထွေး(LL.B)	**ဒေါ်သက်သက်ဇင်(LL.B,LL.M)**
တရားလွှတ်တော်ရှေ့နေ	**တရားလွှတ်တော်ရှေ့နေ**
(စဉ်-၁၇၈၁)	**(စဉ်-၁၈၀၇)**

အမှတ်-၂/၁၊ ခေသလမ်း၊ ကြိမ်ဇီးစုရပ်ကွက်၊ မင်္ဂလာဒုံမြို့နယ်၊ ရန်ကုန်မြို့၊
ဖုန်း-၀၉-၉၇၂၄၄၆၁၇၊ ၀၉-၄၇၅၆၄၁၅

အိတ်ဖွင့်လေလံခေါ်ယူခြင်း

၁။ ဧရာဝတီတိုင်းဒေသကြီး၊ မြောင်းမြို့နယ်၊ မြို့နယ်သမဝါယမအသင်းစုပိုင် မြောင်းမြို့၊ ဘုရားရောင်းရုပ်ကွက်၊ နဝရတ်လမ်းမကြီး၊ အမှတ်(၁၈)၊ မြေဧရိယာ(၀.၀၄၂)ဧကမြေနှင့် ၎င်းမြေပေါ်ရှိ အုတ်ခင်း အုတ်ကာ သွပ်မိုး (၆၀'x၃၆'x၃၀')အဆောက်အအုံတို့အား တတိယအကြိမ် အိတ်ဖွင့်လေလံစနစ်ဖြင့် ထုခွဲရောင်းချသွားမည်ဖြစ်ပါသည်။

၂။ အိတ်ဖွင့်လေလံတင်သွင်းလိုသူသည် ရောင်းချမည့်ပစ္စည်းစာရင်း လေလံစည်းကမ်းချက် အိတ်ဖွင့်လေလံလျှောက်ထွေးစာကို ရုံးချိန်အတွင်း အမှတ်(၉၇)၊ ကမ်းနားလမ်း၊ အမှတ်(၂)ရပ်ကွက်၊ မြောင်းမြို့နယ် သမဝါယမအသင်းစုရုံးတွင် ဝယ်ယူနိုင်ပါသည်။

အိတ်ဖွင့်လေလံလျှောက်လွှာ	- ၂၅-၁၁-၂၀၂၅ ရက်မှ
ရောင်းချမည့်ရက်	- ၂-၁၂-၂၀၂၅ ရက်အထိ
အိတ်ဖွင့်လေလံလျှောက်လွှာ	- ၂-၁၂-၂၀၂၅ ရက်
ပိတ်သိမ်းမည့်ရက်	- ညနေ (၁၆:၀၀)နာရီ
အိတ်ဖွင့်လေလံဖွင့်ဖောက်မည့်ရက်	- ၃-၁၂-၂၀၂၅ ရက်၊ နံနက်(၁၀:၀၀)နာရီ
အိတ်ဖွင့်လေလံဖွင့်လှစ်မည့်နေရာ	- မြို့နယ်သမဝါယမအသင်းစုရုံး၊ မြောင်းမြို့မြို့
ဆက်သွယ်ရန် -ဖုန်း	- ၀၉-၂၆၁၈၁၉၃၊ ၀၉ - ၂၅၀၄၃၂၀၅၆ ၀၉-၄၂၅၆၆၀၂၀၊ ၀၉-၄၂၅၃၄၃၄

အိတ်ဖွင့်တင်ဒါ(Open Tender)ခေါ်ယူခြင်း

၁။ ရှမ်းပြည်နယ်စည်ပင်သာယာရေးဌာန ကွပ်ကဲမှုအောက်ရှိ ကျိုင်းတုံမြို့နယ် စည်ပင်သာယာရေးဌာနမှ ၂၀၂၅-၂၀၂၆ ခုဘဏ္ဍာရေးနှစ်အတွင်း ၎င်းလုပ်ငန်း ရန်ပုံငွေဖြင့် ဆောင်ရွက်မည့် ကျိုင်းတုံမြို့၊ အမှတ်(၅)ရပ်ကွက်၊ မြို့ပတ်လမ်း ကွန်ကရစ်ခင်းခြင်းလုပ်ငန်း၊ (၂၀၄၀ပေတဝေပေ၈လက်မ)အား စံချိန်စံညွှန်း သတ်မှတ်ချက်များနှင့်အညီ ဆောင်ရွက်လိုပါသဖြင့် မြန်မာနိုင်ငံသားလုပ်ငန်းရှင် ကုမ္ဗဏီများထံမှ (မြန်မာကျပ်ငွေ)ဖြင့် အိတ်ဖွင့်တင်ဒါတင်သွင်းနိုင်ပါကြောင်း ကြော်ငြာအပ်ပါသည်။

၂။ **တင်ဒါလျှောက်လွှာရောင်းချမည့် နေ့ရက်/အချိန်**	- (၂၄-၁၁-၂၀၂၅)ရက်မှ (၈-၁၂-၂၀၂၅) ရက်အထိ (ရုံးချိန်အတွင်း)
တင်ဒါတင်သွင်းရမည့် နောက်ဆုံးနေ့ရက်/အချိန်	- (၈-၁၂-၂၀၂၅) ရက်၊ (၁၆:၃၀)နာရီ
တင်ဒါတင်သွင်းရမည့်နေရာ	- ရှမ်းပြည်နယ် စည်ပင်သာယာရေးဌာန၊ တောင်ကြီးမြို့၊
တင်ဒါဖွင့်လှစ်မည့်နေ့ရက်	- သီးခြားအကြောင်းကြားပါမည်။

၃။ တင်ဒါလျှောက်လွှာပုံစံ၊ စည်းကမ်းချက်များနှင့် အသေးစိတ်အချက်အလက် များကို ရှမ်းပြည်နယ်စည်ပင်သာယာရေးဌာန၊ တောင်ကြီးမြို့၊ ဖုန်း(၀၉-၅၂၁၂၄၄)သို့ ရုံးချိန်အတွင်း စုံစမ်းဝယ်ယူနိုင်ပါသည်။

တင်ဒါစီစစ်ရွေးချယ်ရေးကော်မတီ

ကန့်ကွက်လွှာခေါ်ယူခြင်း

အများပြည်သူသိရှိနိုင်စေရန် ကြေညာအပ်ပါသည်-

၁။ ဒိုက်ဦးမြို့နယ်၊ ဈေးပိုင်းရပ်ကွက်၊ ကုန်သည်လမ်း၊ အကွက်အမှတ် ၂ အကွက်အမည် ဈေးပိုင်းရပ်၊ ဦးပိုင်အမှတ် ၁၇ဂ"၊ ဧရိယာ ၀.၀၃၃၉ဧကအား ဒေါ်စင်ရွှေအမည်ဖြင့် မြေငှားရမ်း အသစ်လျှောက်ထားလာပါသည်။

၂။ လျှောက်ထားသောမြေ အလားသေးရပ်မှာ အောက်ပါအတိုင်းဖြစ်ပါသည်-

အရှေ့လားသော်	-	ကုန်သည်လမ်း
အနောက်လားသော်	-	ဦးပိုင်အမှတ်၁၇ဂ"
တောင်လားသော်	-	ဦးပိုင်အမှတ်၁၇ဂ"
မြောက်လားသော်	-	မြို့ပတ်လမ်း

၃။ လျှောက်ထားမှုနှင့် ပတ်သက်၍ ကန့်ကွက်လိုသူများသည် ဤမြို့နယ် အထွေထွေအုပ်ချုပ်ရေးဦးစီးဌာနနှုန်းသို့ ဤကြော်ငြာပါသည့်ရက်မှ (၁၄)ရက်အတွင်း နောက်ဆုံးထားပြီး ရုံးချိန်အတွင်း လူကိုယ်တိုင်လာရောက် ကန့်ကွက်သွား တင်သွင်းနိုင်ကြောင်းနှင့် ၎င်းရက်ကျော်လွန်သော ကန့်ကွက်လွှာများအား လက်ခံစဉ်းစားလိမ့်မည်မဟုတ်ကြောင်း ကြော်ငြာအပ်ပါသည်။

မြို့နယ်အထွေထွေအုပ်ချုပ်ရေးဦးစီးဌာန
ခိုက်ဦးမြို့

ယာဉ်မှတ်ပုံတင်စာအုပ် မိတ္တူလျှောက်ထားခြင်း

ယာဉ်အမှတ် 5B/9416, NISSAN DIESEL CV450YN TRUCK ယာဉ်လက်ဝယ်ရှိသူ RAGIN TARA (a) MG THAN ၇/သနမ(နိုင်)၀၁၁၆ဝ က (ကမ-၃) ပျောက်ဆုံး၍ မိတ္တူထုတ်ပေးရန် လျှောက်ထားလာပါသည်။ ကန့်ကွက်လိုပါက ခိုင်လုံသော အထောက်အထားများဖြင့် ကြော်ငြာသည့်ရက်မှ ရက် ၃၀ အတွင်း အောက်ဖော်ပြပါနံပါးသို့ လူကိုယ်တိုင် လာရောက်ကန့်ကွက် နိုင်ပါသည်။

ကညနမ၊တိုင်းဒေသကြီး ဦးစီးမှူးရုံး
(ဓုဠ္ဌမြို့)

ယာဉ်မှတ်ပုံတင်စာအုပ် မိတ္တူလျှောက်ထားခြင်း

ယာဉ်အမှတ် 1W/5141, Honda C90 M/C ယာဉ်လက်ဝယ်ရှိသူ ဦးဖိုးမိုး ထွန်း ၅/မရန(နိုင်)၁၇၆၄၁ က (ကမ-၃) ပျောက်ဆုံး၍ မိတ္တူထုတ် ပေးရန် လျှောက်ထားလာပါသည်။ ကန့်ကွက်လိုပါက ခိုင်လုံသော အထောက်အထားများဖြင့် ကြော်ငြာ သည့်ရက်မှ ရက် (၃၀)အတွင်း အောက်ဖော်ပြပါနံပါးသို့ လူကိုယ်တိုင် လာရောက်ကန့်ကွက်နိုင်ပါသည်။

ကညနမ၊တိုင်းဒေသကြီး ဦးစီးမှူးရုံး
(ဓုဠ္ဌမြို့)

အများသိစေရန်

ကျွန်ပ်၏မိတ်ဆွေဖြစ်သူ မမြေတိသော(၁)မဆုလွဲနွယ်နှင့် ကိုကျော်မင်းသူ ၇/ပခန(နိုင်)၃၂၅၈၅၀တို့သည် ဗဟန်းမြို့နယ်တရားရုံး၊ တရားသူကြီးရေးမှောက် တွင် (၇-၁၁-၂၀၂၅)ရက်က နှစ်ဦးသဘောတူ အကြင်လင်မယားအဖြစ်မှ တရားဝင် ကွာရှင်း ပြတ်သွေးကြပြီးဖြစ်ပါသည်။ ထိုနေ့မှစ၍ မမြေတိသော်(၁)မဆုလွဲနွယ် နှင့် ကိုကျော်မင်းသူတို့သည် တစ်ဦးနှင့်တစ်ဦး လုမ္ဘရေး၊ စီးပွားရေး၊ ကိုယ်ရေး ကိုယ်တာ ကိစ္စအဝေ မည်သည့်မျှဆက်စပ်သက်ဆိုင်ခြင်း အလျည်းမရှိတော့ပါ ကြောင်းနှင့် ကျွန်ပ်မိတ်ဆွေနှင့်ပတ်သက်၍ ၎င်းဒါကိုယ်ရေးကိုယ်တာကိစ္စများကို မမှန်မကန် ပြုလုပ်ပြီး လုမ္ဘကွန်ရက်စာမျက်နှာများတွင်လည်းကောင်း နှုတ်ဖြင့် သော်လည်းကောင်း ပြောကြား၊ ဖော်ပြသူများကို ကျွန်ပ်၏မိတ်ဆွေမှ ဥပဒေ အရ အရေးယူဆောင်ရွက်သွားမည်ဖြစ်ကြောင်း အများသိစေရန် ကြေညာအပ်ပါသည်။

လွှဲအပ်ညွှန်ကြားသူ	**လွှဲအပ်ညွှန်ကြားချက်အရ-**
မမြေတိသော်(၁)မဆုလွဲနွယ်	**ဒေါ်ခင်မိုးမိုးအောင်(LL.B)**
၁၃/လရန(နိုင်) ၁၅၅၅၅၁	**တရားလွှတ်တော်ရှေ့နေ(စဉ်-၁၀၀၅)**
	အမှတ်(၄၆)၊ ပထမထပ်၊
	မဟာစန္ဒကလေးပန်းခြံလမ်း၊
	ကျောက်တံတားမြို့နယ်၊ရန်ကုန်မြို့၊
	ဖုန်း-၀၉-၄၂၀၉၄၄၀၃

ရှမ်းပြည်နယ်အစိုးရအဖွဲ့ ရှမ်းပြည်နယ်၊ တောင်ကြီးမြို့ (အိတ်ဖွင့်တင်ဒါ ခေါ်ယူခြင်း)

၁။ ရှမ်းပြည်နယ်(တောင်ပိုင်း)၊ တောင်ကြီးမြို့နယ်၊ ကလေးမြို့နယ်၊ နမ့်စမ်ခဲမြို့နယ်နှင့် အောင်ပန်းမြို့နယ်တို့တွင် ပူးပေါင်းအဖွဲ့ဖြင့် ဖမ်းဆီးရမ်းမြို့ ပြည်သူ့ဘဏ္ဍာအဖြစ် သိမ်းယူထားသည့် အောက်ဖော်ပြပါ ခရေကက်စိမ်း သတ္တုရိုင်း Lot(4)တွဲကို တင်ဒါလုပ်ထုံးလုပ်နည်းများနှင့်အညီ ရောင်းချ မည်ဖြစ်၍၊ အိတ်ဖွင့်တင်ဒါ တင်သွင်းရန် ဖိတ်ခေါ်အပ်ပါသည်-

(က)	Lot-(1)	Sb(20.26%)	၃၇ မက်ထရစ်တန်
(ခ)	Lot-(2)	Sb(13.165%)	၂၂ မက်ထရစ်တန်
(ဂ)	Lot-(3)	Sb(22.06%)	၂၁ မက်ထရစ်တန်
(ဃ)	Lot-(4)	Sb(8.335%)	၁၆ မက်ထရစ်တန်

၂။ တင်ဒါလျှောက်လွှာ စတင်ရောင်းချမည့်ရက်မှာ (၂၆-၁၁-၂၀၂၅)ရက် (၅ရက်)ပြီး (၁၀-၁၂-၂၀၂၅)ရက်၊ (၁၆:၀၀)နာရီတွင် တင်ဒါပိတ်သိမ်းမည် ဖြစ်ပါသည်။ (၁၂-၁၂-၂၀၂၅)ရက်၊ (၁၀:၀၀)နာရီတွင် သတ္တုတွင်းဦးစီးဌာန၊ ရှမ်းပြည်နယ်ရုံး၊ သစ်တောရုံးကွက်၊ တောင်ကြီးမြို့တွင် တင်ဒါဖွင့်ဖောက် မည်ဖြစ်ပြီး အိတ်ဖွင့်တင်ဒါနှင့် ပတ်သက်၍ အသေးစိတ်သိရှိလိုပါက ရုံးချိန် အတွင်း သတ္တုတွင်းဦးစီးဌာန၊ ရှမ်းပြည်နယ်ရုံး၊ တောင်ကြီးမြို့၊ ဖုန်း-၀၉-၄၂၅၂၁၀၆၅ သို့ ဆက်သွယ်စုံစမ်းနိုင်ပါသည်။

တင်ဒါကော်မတီ

အထူးဂုဏ်ယူဝမ်းမြောက်ခြင်း

၂၀၂၅ခုနှစ်၊ နိုဝင်ဘာလ ၁၄ရက် (၁၃ရက်ခုနှစ်၊ တန်ဆောင်မုန်း လပြည့်ကျော် ၁၀ရက်)နေ့တွင် ပြည်ထောင်စုသမ္မတမြန်မာနိုင်ငံတော်၊ အမျိုးသားကာကွယ်ရေးနှင့် လုံခြုံရေးကောင်စီ၏ အမိန့်ကြော်ငြာစာ အမှတ် ၂၀၃/၂၀၂၅ဖြင့် ချီးမြှင့်အပ်နှင်းသည့် စွမ်းဆောင်မှုဆိုင်ရာ ဂုဏ်ထူးဆောင် တံဆိပ်များတွင် လယ်ဝေးမြို့နယ်၊ အထွေထွေ အုပ်ချုပ်ရေးဦးစီးဌာနမှ မြို့နယ်အုပ်ချုပ်ရေးမှူး ဦးကျော်သူရအား စီမံထူးချွန်ရှိတံဆိပ် (ဒုတိယဆင့်)ကို ပေးအပ်ချီးမြှင့်ခံရသည့်အတွက် အထူး ဝမ်းမြောက်ဂုဏ်ယူအပ်ပါသည်။

လယ်ဝေးမြို့နယ်အထွေထွေအုပ်ချုပ်ရေးဦးစီးဌာနဝန်ထမ်းများ

အထွေထွေကိုယ်စားလှယ်လွှဲစာ ပြန်လည်ရပ်သိမ်းကြောင်း အများသိစေရန် ကြေညာခြင်း

မကွေးတိုင်းဒေသကြီး၊ မကွေးမြို့၊ အိုးဘဂျိုရပ်ကွက်ရေ ဦးသိန်း၏ သမီး ဒေါ်အုန်းအုန်းငွေး ၈/မကန(နိုင်)၀၁၀၃၄ မှ မကွေးမြို့၊ ရန်ကင်းရပ်ခရေ ဦးမြသောင်းဏာသား ဦးအောင်သူ ၈/မကန(နိုင်) ၂၄ဂ၃၃၅အား မကွေးမြို့၊ စာချုပ်စာတမ်းမှတ်ပုံတင်ရုံ၌ (၁ဂ-၃-၂၀၂၀)ရက်ခွဲဖြင့် ကိုယ်စားလှယ်လွှဲစာအမှတ် (၂/ဘ-၂)ဖြင့် အထွေထွေကိုယ်စားလှယ်လွှဲ ခွဲပေးခဲ့ကြောင်း ကြော်ငြာပါသည့်ရက်မှ စ၍ ပြန်လည်ရပ်သိမ်းပြီးဖြစ်ပါကြောင်း ဦးအောင်သူနှင့် အများသိ စေရန် ကြေညာအပ်ပါသည်။

ဒေါ်အုန်းအုန်းငွေး (ဖုန်း-၀၉-၄၀၀၄၀၂၀၇၀)

ဘိုးဘဝိုင်း/မြေပိုင်အခွင့်အရေးရရှိထားသော မြေအမည်ပြောင်းလျှောက်ထားကြောင်း ကြေညာစာ

တောင်ငူမြို့၊ (၁ဂ)ရပ်ကွက်၊ အကွက်အမှတ်(၇၂+၈)၊ တိုက်တာန်းဧရိယာ ဦးပိုင်အမှတ်(၁၅၈-ခ)၊ ဧရိယာ(၀.၁၁ဧက)ကေနှင့်ဦးပိုင်အမှတ် (၁၅၉-ယ)၊ ဧရိယာ(၀.၁သမဝ၀.၅)ကေနှင့် အောက်ဖော်ပြပါ အလားအလာရှိသည်-

(က) မြောက်လားသော်- ဦးပိုင်(၁၅၈-ယ) (ခ) တောင်လားသော်-ဦးပိုင် (၁၅၉-ဆ) (ဂ) အရှေ့လားသော်- ဦးပို

ပို့ဆောင်ရေးနှင့်ဆက်သွယ်ရေးဝန်ကြီးဌာန
မြန်မာ့မီးရထား
အိတ်ဖွင့်တင်ဒါ (Open Tender)ခေါ်ယူခြင်း

၁။ အောက်ဖော်ပြပါ ပစ္စည်းများကို မြန်မာကျပ်ငွေဖြင့် ဝယ်ယူလိုပါသည် -

စဉ်	တင်ဒါအမှတ်	ပစ္စည်းအမျိုးအမည်
၁	၃၂၄/မမ/ CE	(1"x1½") အရွယ် (စက်ခွဲ) လမ်းခင်းကျောက်(၂၀၀၀၀)ကျင်းအား အောက်ပါ (ဘူတာ/ ကျောက်စုပုံကွင်း) အရေအတွက် ဝယ်ယူရန် (မှပ္ပလင်း = ၁၂၀၀၀ ကျင်း၊ ဇင်းကျိုက် = ၈၀၀၀ ကျင်း)
၂	၃၂၅/မမ/ CE	75Lb Bolt & Nut with One Spring Washer and One Flat Washer (24,390) Sets ဝယ်ယူရန်

တင်ဒါဖိတ်မည့်နေ့/အချိန် - (၈.၁၂.၂၀၂၅) နေ့လည် (၂:၃၀)နာရီ

၂။ တင်ဒါပုံစံများကို အောက်ဖော်ပြပါ ဌာနတွင် (၂၄.၁၁.၂၀၂၅) ရက်နေ့မှ စတင်၍ ရုံးချိန်အတွင်း ဝယ်ယူနိုင်ကြောင်းနှင့် အသေးစိတ်သိရှိလိုပါက ၎င်းဌာနသို့ မေးမြန်းနိုင်ပါသည်။

ထောက်ပံ့ဌာန၊ မြန်မာ့မီးရထား။ ကုန်သည်လမ်းနှင့် ၅၁လမ်းထိပ်၊ စိုလိတထောင်မြို့နယ်၊ ရန်ကုန်မြို့၊ ဖုန်း 294352, 291994

ကန့်ကွက်နိုင်ကြောင်းကြေညာခြင်း

နေပြည်တော်၊ ပုဗ္ဗသိရိမြို့၊ မြေတိုင်းရဝါကက်အမှတ် ၁၅/တယင်ရွှေထီးရပ်၊ တယင်ရွှေထီးရပ်ကွက်ရှိ တပ်ကြပ်ဧာ၀ေင်း ထွေး (ကိုယ်ပိုင်အမှတ် ၈၃၄၂၄)၊ ၃/ဘအန (နိုင်)၁၅၅၀၃၂ (၁၁) ဦးအေးဝင်း အမည်ပေါက် ပါမစ်မြေကွက်အမှတ် ၀၀(င)၂၇၂၀ အမည်ပေါက်(ကွယ်လွန်)၏တရားဝင်အမွေခံမိခင် ဖြစ်သူ ဒေါ်စောလှ ၈/စလန(နိုင်)၀၀၃၃၀၈၆ (၁၁) ဦးမြ မှ တရားဝင်အမွေခံဖြစ်ကြောင်းတရားရုံးကျမ်းကျိန်ဆိုချက်မှရင်း။ မြေကွက်ဝိုးပေးသွင်းချလန်မိတ်ဆွေ။ တပ်ကြပ်ဧာ၀ေင်းထွေး သေဆုံးခြင်းလက်မှတ်မိတ္တူ။ မြေကွက်ပေါ်ရှိအဆောက်အအုံပုံများတင်ပြပြီး ၎င်း၏အည်ဖြင့် မြေဘားစာချုပ် ချထား ပေးပါမည့် လျှောက်ထားလာပါသဖြင့် ကန့်ကွက်လိုသူများအနေဖြင့် တရားဝင်ပိုင်ဆိုင်မှုစာချုပ်စာတမ်းများ၊ တရားရုံး အမိန့်နီကရီများ အထောက်အထားနိုင်လုံစွာတင်ပြ၍ နေပြည်တော်စည်ပင်သာယာရေးကော်မတီ၊ မြို့ပြစီမံကိန်းနှင့် မြေစီမံခန့်ခွဲမှုဌာနသို့ ဤကြေညာချက်ပါရှိသည့်ရက်မှစ၍ (၁၅)ရက်အတွင်း နေကာဝင်းထားပြီး လာရောက်ကန့်ကွက်နိုင်ကြောင်းနှင့် သတ်မှတ်ကာလအတွင်း ကန့်ကွက်မှုမရှိပါက ဌာန၏လုပ်ထုံးလုပ်နည်းများနှင့်အညီ မြေပုံ၊ မြေရာဇဝင်လျှောက်ထားလာမှုအား ဆက်လက်ဆောင်ရွက်ပေး သွားမည်ဖြစ်ကြောင်း ကြေညာလိုက်သည်။

မြို့ပြစီမံကိန်းနှင့် မြေစီမံခန့်ခွဲမှုဌာန
နေပြည်တော်စည်ပင်သာယာရေးကော်မတီ

ကန့်ကွက်နိုင်ကြောင်းကြေညာခြင်း

နေပြည်တော်၊ ပုဗ္ဗသိရိမြို့၊ ဆင်ဖြူရှင်ရပ်ကွက်၊ မြေတိုင်းရဝါကွက်အမှတ် ၁၄/ဆင်ဖြူရှင်ရပ်၊ မြေဧရိယာ ၀ ဘသမ ၀၅၅၈ကျရှိ တပ်ကြပ်ကြီးရွှေရာ(ဘ) ဦးစိရင် ၈/မကန(နိုင်)၀၂၈၈၃ အမည်ပေါက်နှစ်(၃၀)မြေငှားစာချုပ်မြေကွက် အမှတ် (၀ဗ(င)၉၆၀)ကို မြေကွက်အမည်ပေါက်(ကွယ်လွန်)၏ တရားဝင်စီနီ ဖြစ်သူ ဒေါ်မြင့်မြင့်ဝင်း(ဘ)ဦးတင်ဆောင် ၈/မကန(နိုင်) ၀၁၉၇၇၈ မှ မှတ်ပုံတင် အမွေဆက်ခံပိုင်ဆိုင်ကြောင်းကြေညာစာချုပ်ဆိုရန်အတွက် မြေပုံ၊ မြေရာဇဝင်ရေးကူးပေးပါရန် လျှောက်ထားလာပါသဖြင့် ကန့်ကွက်လိုသူများ အနေဖြင့် တရားဝင်ပိုင်ဆိုင်မှုစာချုပ်စာတမ်းများ၊ တရားရုံးအမိန့်နီကရီများ အထောက်အထားနိုင်လုံစွာတင်ပြ၍ နေပြည်တော်စည်ပင်သာယာရေးကော်မတီ၊ မြို့ပြစီမံကိန်းနှင့် မြေစီမံခန့်ခွဲမှုဌာနသို့ ဤကြေညာချက်ပါရှိသည့်ရက်မှစ၍ (၁၅)ရက်အတွင်း နေကာဝင်းထားပြီး လာရောက်ကန့်ကွက်နိုင်ကြောင်းနှင့် သတ်မှတ်ကာလအတွင်း ကန့်ကွက်မှုမရှိပါက ဌာန၏လုပ်ထုံးလုပ်နည်းများ နှင့်အညီ မြေပုံ၊ မြေရာဇဝင်လျှောက်ထားလာမှုအား ဆက်လက်ဆောင်ရွက်ပေး သွားမည်ဖြစ်ကြောင်း ကြေညာလိုက်သည်။

မြို့ပြစီမံကိန်းနှင့် မြေစီမံခန့်ခွဲမှုဌာန
နေပြည်တော်စည်ပင်သာယာရေးကော်မတီ

ကန့်ကွက်နိုင်ကြောင်းကြေညာခြင်း

နေပြည်တော်၊ ပုဗ္ဗသိရိမြို့၊ မြေတိုင်းရဝါကွက်အမှတ် ၁၅/တယင်ရွှေထီးရပ်၊ တယင်ရွှေထီးရပ်ကွက်ရှိ တပ်ကြပ်ဧာ၀ေင်း ထွေး (ကိုယ်ပိုင်အမှတ် ၈၃၄၂၄)၊ ၃/ဘအန (နိုင်)၁၅၅၀၃၂ (၁၁) ဦးအေးဝင်း အမည်ပေါက် ပါမစ်မြေကွက်အမှတ် ၀၀(င)၂၇၂၀ အမည်ပေါက်(ကွယ်လွန်)၏တရားဝင်အမွေခံမိခင် ဖြစ်သူ ဒေါ်စောလှ ၈/စလန(နိုင်)၀၀၃၃၀၈၆ (၁၁) ဦးမြ မှ တရားဝင်အမွေခံဖြစ်ကြောင်းတရားရုံးကျမ်းကျိန်ဆိုချက်မှရင်း။ မြေကွက်ဝိုးပေးသွင်းချလန်မိတ်ဆွေ။ တပ်ကြပ်ဧာ၀ေင်း ထွေး သေဆုံးခြင်းလက်မှတ်မိတ္တူ။ မြေကွက်ပေါ်ရှိအဆောက်အအုံပုံများတင်ပြပြီး ၎င်း၏အည်ဖြင့် မြေဘားစာချုပ် ချထား ပေးပါမည့် လျှောက်ထားလာပါသဖြင့် ကန့်ကွက်လိုသူများအနေဖြင့် တရားဝင်ပိုင်ဆိုင်မှုစာချုပ်စာတမ်းများ၊ တရားရုံး အမိန့်နီကရီများ အထောက်အထားနိုင်လုံစွာတင်ပြ၍ နေပြည်တော်စည်ပင်သာယာရေးကော်မတီ၊ မြို့ပြစီမံကိန်းနှင့် မြေစီမံခန့်ခွဲမှုဌာန သို့ ဤကြေညာချက်ပါရှိသည့်ရက်မှစ၍ (၁၅)ရက်အတွင်း လာရောက်ကန့်ကွက်နိုင်ကြောင်းနှင့် သတ်မှတ်ကာလအတွင်း ကန့်ကွက်မှုမရှိပါက ဌာန၏လုပ်ထုံးလုပ်နည်းများနှင့်အညီ မြေငှားစာချုပ်လျှောက်ထားလာမှုအား ဆက်လက်ဆောင်ရွက်ပေး သွားမည်ဖြစ်ကြောင်း ကြေညာလိုက်သည်။

မြို့ပြစီမံကိန်းနှင့် မြေစီမံခန့်ခွဲမှုဌာန
နေပြည်တော်စည်ပင်သာယာရေးကော်မတီ

ကန့်ကွက်နိုင်ကြောင်းကြေညာခြင်း

ရန်ကုန်တိုင်းဒေသကြီး၊ သန်လျင်မြို့နယ်၊ ကြယ်စင်မြို့တော်အိမ်ရာစီမံကိန်းအတွင်းရှိ ဓုန်(ဘီ)၊ တိုက်အမှတ် (ဘီ-၁)၊ အခန်းအမှတ်(၂၀၉)၊ တိုက်ခန်း အမျိုးအစား (2-Bedroom)၊ ခန့်မှန်းကြေမီးခင်းဧရိယာ (၉၄၆) စတုရန်း ပေရှိ တိုက်ခန်းနှင့် ၎င်းတိုက်ခန်းတွင် ဆက်စပ်တွယ်ကပ်လျက်ရှိသော အကျိုးခံစားခွင့် အရေရပ်တို့အား ရောင်းချပိုင်ခွင့်ရှိသည်ဟု သဲစုနိုင် ၁၀/မလမ(နိုင်)၂၀၈၇၄ထံမှ အပြီးအပြတ်ဝယ်ယူရန် စရန်ငွေတစ်စိတ်တစ်ဒေသကိုပေးချေ ထားပြီးဖြစ်ပါသည်။ ဖော်ပြပါကိစ္စနှင့်စပ်လျဉ်း၍ ဂန့်ကွက်လိုသူများရှိပါက ကျွန်ုပ်ထံသို့နိုင်လုံသော စာချုပ်စာတမ်းများနှင့်အတူ ယခုကြော်ငြာပါသည့် ရက်မှစ၍ (၇)ရက်အတွင်း လာရောက်ကန့်ကွက်နိုင်ပါသည်။ ယင်းနေ့ကျော် လွန်၍ ကန့်ကွက်မည့်သူမရှိပါက အရောင်းအဝယ်ကို ဥပဒေနှင့်အညီ ပြီးမြောက် သည်အထိ ဆက်လက်ဆောင်ရွက်သွားမည်ဖြစ်ကြောင်း အများသိစေရန် ကြေညာအပ်ပါသည်။

ဦးသိန်းသန်းထွန်း ၇/ရကန(နိုင်)၀၀၀၁၄၅
ဖုန်း-၀၉- ၅၀၄၈၆၃၀၊ ၀၉ -၇၇၈၈၇၇၇၅၆

ကန့်ကွက်နိုင်ကြောင်းအများသိစေရန်ကြေညာခြင်း

ရန်ကုန်တိုင်းဒေသကြီး၊ သန်လျင်မြို့နယ်၊ ကြယ်စင်မြို့တော်အိမ်ရာစီမံကိန်းအတွင်းရှိ ဓုန်(City Loft)၊ တိုက်အမှတ်(CL9)၊ အခန်းအမှတ်(၃၁၁)၊ တိုက်ခန်းအမျိုးအစား (1-Bedroom)၊ ခန့်မှန်းကြေမီးခင်းဧရိယာ (၄၈၄) စတုရန်းပေရှိ တိုက်ခန်းနှင့် ၎င်းတိုက်ခန်းတွင် ဆက်စပ်တွယ်ကပ်လျက်ရှိသော အကျိုးခံစားခွင့် အရေရပ်တို့အား ရောင်းချပိုင်ခွင့်ရှိသည်ဟု ဦးတင်ဇော်မင်း ၁၂/ဒဂန(နိုင်)၀၁၇၂၉ထံမှ အပြီးအပြတ်ဝယ်ယူရန် စရန်ငွေ တစ်စိတ်တစ်ဒေသကို ပေးချေထားပြီးဖြစ်ပါသည်။ ဖော်ပြပါကိစ္စနှင့်စပ်လျဉ်း၍ ကန့်ကွက်လိုသူများရှိပါက ကျွန်ုပ်ထံသို့ နိုင်လုံသောစာချုပ်စာတမ်းများနှင့်အတူ ယခုကြော်ငြာ ပါသည့် ရက် မှစ၍ (၇)ရက်အတွင်း လာရောက်ကန့်ကွက်နိုင်ပါသည်။ ယင်းရက် ကျော်လွန်၍ ကန့်ကွက်မည့်သူမရှိပါက အရောင်းအဝယ်ကို ဥပဒေနှင့်အညီ ပြီးမြောက်သည်အထိ ဆက်လက်ဆောင်ရွက်သွားမည်ဖြစ်ကြောင်း အများသိစေရန် ကြေညာအပ်ပါသည်။

ဦးကျော်လင်းထူး ၁၂/သလန(နိုင်)၀၈၈၉၇၂
ဖုန်း-၀၉-၄၄၄၄၄၄၅၈

ကန့်ကွက်နိုင်ကြောင်းကြေညာခြင်း

ရန်ကုန်တိုင်းဒေသကြီး၊ ရပ်ကွက်(၅)၊ ဒိုးကွင်းရပ်၊ မန္တလေး-လာရှိုးလမ်းဘေး၊ အိမ်အမှတ်(၂)နေဦးအောင်ခိုင်ဝင်း ၉/ဝထလ(နိုင်)၁၅၅၆၆ ဒေါ်ရီရီဌေး ၉/မမန (နိုင်)၀၀၂၆၇၉ တို့၏သားမောင်သက်အောင်အောင် ၉/ပဥလ(နိုင်)၀၅၁၂၇ သည် မိဘ၏ ဆိုဆုံးမမှုအားနာယူမှုမရှိဘဲ မိဘအားစိတ်ဆင်းရဲအောင် အမျိုးမျိုးပြု လုပ်သောကြောင့် ၎င်းအား ယနေ့မှစ၍ သားအဖြစ်မှ အမွေပြတ်စွန့်လွှတ် လိုက်သည်။ နောက်နောင် မောင်သက်အောင်အောင်နှင့်ပတ်သက်သော ကိစ္စ အဝေမျာအားလုံး၀(လုံး၀)တာဝန်ယူဖြေရှင်းပေးမည်မဟုတ်ပါကြောင်း အများ သိစေရန် ကြေညာအပ်ပါသည်။ ဦးအောင်ခိုင်ဝင်း၊နှင့်ဒေါ်ရီရီဌေး
ရပ်ကွက်ကြီး(၁၈/ဒိုးကွင်းရပ်)၊ ပြင်ဦးလွင်မြို့။

ပျောက်ဆုံး

မောင်အောင်ချိုသက် (၁၅) ဦးတင့်လွင် ၉/ဘသရ(နိုင်)၀၂၀၃၅ ၏ နိုင်ငံကူးလက်မှတ်အမှတ် (MH-994662) ပျောက်ဆုံးသွားပါသဖြင့် တွေ့ရှိကအကြောင်းကြားပေးပါရန်။

ဖုန်း-၀၉-၄၂၇၉၀၃၁၅

သားအဖြစ်မှ အမွေပြတ်စွန့်လွှတ်ခြင်း

ပြင်ဦးလွင်မြို့၊ ရပ်ကွက်ကြီး(၁၈)၊ ဒိုးကွင်းရပ်၊ မန္တလေး-လာရှိုးလမ်းဘေး၊ အိမ်အမှတ်(၂)နေဦးအောင်ခိုင်ဝင်း ၉/ဝထလ(နိုင်)၁၅၅၆၆ ဒေါ်ရီရီဌေး ၉/မမန (နိုင်)၀၀၂၆၇၉ တို့၏သားမောင်သက်အောင်အောင် ၉/ပဥလ(နိုင်)၀၅၁၂၇ သည် မိဘ၏ ဆိုဆုံးမမှုအားနာယူမှုမရှိဘဲ မိဘအားစိတ်ဆင်းရဲအောင် အမျိုးမျိုးပြု လုပ်သောကြောင့် ၎င်းအား ယနေ့မှစ၍ သားအဖြစ်မှ အမွေပြတ်စွန့်လွှတ် လိုက်သည်။ နောက်နောင် မောင်သက်အောင်အောင်နှင့်ပတ်သက်သော ကိစ္စ အဝေမျာအားလုံး၀(လုံး၀)တာဝန်ယူဖြေရှင်းပေးမည်မဟုတ်ပါကြောင်း အများ သိစေရန် ကြေညာအပ်ပါသည်။ ဦးအောင်ခိုင်ဝင်း၊နှင့်ဒေါ်ရီရီဌေး
ရပ်ကွက်ကြီး(၁၈/ဒိုးကွင်းရပ်)၊ ပြင်ဦးလွင်မြို့။

ရန်ကုန်ဗိုင်းဒေသကြီး၊ ဒဂုံမြို့သစ်(တောင်ပိုင်း)မြို့နယ်၊မြေတိုင်းရပ်ကွက် (၅၅)၊ ဂရုဏာ(၃)လမ်း၊ အမှတ်(၆၆၈)၊ အကျယ်အလန်းပေ(၄၀'x၆၀')ရှိသည့် အိမ်ခြံဧရိယာ အရောင်းအဝယ်ပြုလုပ်ပည်ဖြစ်ပါ၍
ကန့်ကွက်နိုင်ပါကြောင်းအများသိစေရန် ကြေညာခြင်း

အထက်ဖော်ပြပါအိမ်ခြံမြေကွက်နှင့် အကျိုးခံစားခွင့်အရပ်ရပ်အားလုံး တို့ကို တရားဝင်လက်ရှိပိုင်ဆိုင် ရောင်းချပိုင်ခွင့်ရှိကြောင်း ဝန်ခံကတိပြုခြေဆိုသူ ဦးအောင်ကျော်စိုး ၉/ဟဘန(နိုင်)၁၁၇၆၃ထံမှ ကျွန်ုပ်၏မိတ်ဆွေ ဦးရဲအောင် ၉/မလန(နိုင်)၁၃စ၉၁၀က ဝယ်ယူရန် စရန်ငွေတစ်စိတ်တစ်ဒေသ ပေးချေ ထားပြီးဖြစ်ပါသည်။ ထို့ကြောင့် အထက်ဖော်ပြပါ အိမ်ခြံမြေနှင့်ပတ်သက်၍ ကန့်ကွက်လိုသူများရှိပါက ယနေ့မစ၍ (၇)ရက်အတွင်း စာရွက်စာတမ်းမူရင်း များနှင့်တကွ အထောက်အထားနိုင်လုံစွာ ကျွန်ုပ်ထံသို့ လူကိုယ်တိုင် လာရောက် ကန့်ကွက်နိုင်ပါသည်။ အကယ်၍ သတ်မှတ်ရက်အတွင်း လာရောက်ကန့်ကွက် ခဲ့ခြင်းမရှိခဲ့ပါက အဆိုပါအရောင်းအဝယ်အား ဥပဒေနှင့်အညီ ဆက်လက် ဆောင်ရွက်သွားမည်ဖြစ်ကြောင်း အများသိစေရန်ကြေညာအပ်ပါသည်။

လွှဲအပ်ညွှန်ကြားချက်အရ-
ခေါ်သိရီအေး(စဉ်-၁၄၈၉)
LL.B, D.B.L (တရားလွတ်တော်ရှေ့နေ)
အမှတ်(၈၇/ခ)နန္တခန်လမ်း(၂၀/ဂ)ရပ်ကွက်၊
ဒဂုံမြို့ သစ်(တောင်ပိုင်း)မြို့နယ်၊ ဖုန်း-၀၉-၄၂၀၀၆၉၁၅

ပစ္စည်းလွှဲပြောင်းခြင်းအက်ဥပဒေပုဒ်မ - ၅၂ ပါ ပြဋ္ဌာန်းချက်အတိုင်း လိုက်နာကြရန် သက်ဆိုင်သူအားလုံးထံသို့အသိပေးကြေညာခြင်း

ကျွန်ုပ်၏မိတ်ဆွေဖြစ်သော ဒေါ်ဝေမိအောင် (၁၂/လဗတ(နိုင်)၀၂၃၇၇) ညွှန်ကြားချက်အရ အများသိစေရန် အောက်ပါအတိုင်းကြေညာအပ်ပါသည်-

၁။ ရန်ကုန်တိုင်းဒေသကြီး၊ လမ်းမတော်မြို့နယ်၊ ဗိုလ်ချုပ်အောင်ဆန်းလမ်းမ ပေါ်ရှိ မြေတိုင်းရဝါကွက် အမှတ်-၂၂RW၅ မြေကွက်အမှတ်-၂ အကျယ်အလန်း ၂ ဘသမ ၉၂၃ကျရှိ မြေကွက်နှင့်စပ်လျဉ်း၍ ယခုအခါ ကျောက်တံတားခေါင် တရားရုံးကတော်၌ တရားမကြီးမှုအမှတ်-၃၇၇/၂၀၂၂ဖြင့် တရားလိုဒေါ်မိမိအောင်မှ အမွေထိန်းလက်မှတ်စာ လျှောက်ထားပြီး တရားပြိုင်(၁)ဦးမောင်မောင်၊ တရားပြိုင်(၂)ဒေါ်မြမြမွန်၊ တရားပြိုင်(၃) ဒေါ်မချစောအေး၊ တရားပြိုင်(၄) ဦးကျော်ဦး (ကွယ်လွန်သူ ဦးကျော်စိန်ရာဇာ)၏ တရားဝင်ကိုယ်စားလှယ်)၊ တရားပြိုင်(၅)မြန်မာ့ဆက်သွယ်ရေးလုပ်ငန်းတို့အပေါ်တွင် ဥပဒေနှင့်အညီ တရား စွဲဆိုထားခြင်းပင်ဖြစ်ပါသည်။

၂။ ပစ္စည်းလွှဲပြောင်းခြင်းအက်ဥပဒေပုဒ်မ-၅၂ တွင် ပြဋ္ဌာန်းထားသည်မှာ- "ပြည်ထောင်စုသမ္မတမြန်မာနိုင်ငံအတွင်း အခွင့်အာဏာရှိသောတရားရုံး တွင် မရွေမည်ပြင်နိုင်သည့်ပစ္စည်းဟု ပိုင်ဆိုင်ခွင့်နှင့်စပ်လျဉ်း၍ သီးခြားတိုက်ရိုက် ပြဿနာပေါ်ပေါက်လျက်ရှိသော တရားမမှု သို့မဟုတ် မူဆင်းတစ်ခုခုတွင် ပူးပေါင်းကြေစည်ခွဲဆိုခြင်း မဟုတ်သည့်အခြင်း ပြီးပြတ်ခြင်းမရှိသေးပါက တရား ရုံးက ပြဋ္ဌာန်းထားသည့် စည်းကမ်းချက်များနှင့်အညီမှတစ်ပါး အမွေတွင်ချမှတ် သည့် နီကရီသို့မဟုတ် အမိန့်အရ ထိုပစ္စည်းအပေါ် တစ်ဖက်အမှုသည်က ရသင့် ရထိုက်သော အခွင့်အရေးကို ထိခိုက်အောင် မည်သည့်အမှုသည်မျှ ထိုပစ္စည်း အား လွှဲပြောင်းနိုင်ခွင့်၊ အခြားနည်း စီမံနိုင်ခွင့်မရှိရေရာ"ဟု ပြဋ္ဌာန်းထားပါသည်။

၃။ သို့ဖြစ်ပါ၍ တရားရုံးတော်၌ တရားမမှုစွဲဆိုကာ ဥပဒေနှင့်အညီ ရင်ဆိုင် ဖြေရှင်းနေဆဲကာလဖြစ်သည့် အခြေအနေတွင် ပစ္စည်းလွှဲပြောင်းခြင်းအက်ဥပဒေ ပုဒ်မ-၅၂ ပါ ပြဋ္ဌာန်းချက်အတိုင်း တရားပြိုင်(၁)၊ တရားပြိုင်(၂)၊ တရားပြိုင်(၃)၊ တရားပြိုင်(၄)နှင့် တရားပြိုင်(၅)ဖြစ်သော မြန်မာ့ဆက်သွယ်ရေးအပေါ်အခေ ဆက်စပ်သက်ဆိုင်သူအားလုံးတို့သည် ဖော်ပြပါမြေကွက်နှင့်စပ်လျဉ်း၍ စီမံ ခန့်ခွဲခြင်းကို လည်းကောင်း၊ လွှဲပြောင်းဆောင်ရွက်ခြင်းကို လည်းကောင်း ပြုလုပ် ဆောင်ရွက်ခွင့်မရှိပါကြောင်း အသိပေးကြေညာအပ်ပါသည်။

လွှဲအပ်ညွှန်ကြားချက်အရ-
ဦးမင်းလွင် B.A, HGP, RL II, DIL, DML, DBL, PGDL(attend)
(စဉ်-၁၇၉၃၁) အထက်တန်းရေနေ
ဒြိအမှတ်-စ၃၊ စေတနာသုခလမ်း လှည်းတန်း၊ ကမာရွတ်မြို့နယ်၊ ရန်ကုန်မြို့
ဖုန်း-၀၉-၄၄၈၄၄ ၅

ကန့်ကွက်နိုင်ကြောင်းအများသိစေရန်ကြေညာခြင်း

ရန်ကုန်တိုင်းဒေသကြီး၊ ဃင်းနန်းကျွန်းမြို့နယ်၊ (ဂ/ခ)ရပ်ကွက်၊ ပြည်တော်သာလမ်း၊ အမှတ်(၁)နေ သော်လတီးယား (ခ)ဒေါ်စန္ဒာဆေးဘ၂/သယက(ဧည့်) ၀၀၀၁၈၆၅၏ လွှဲအပ်ညွှန်ကြားချက်အရ အောက်ပါအတိုင်း အသိပေးကြေညာ အပ်ပါသည်-

ရန်ကုန်တိုင်းဒေသကြီး၊ ၁ဂုံမြို့သစ်(တောင်ပိုင်း)မြို့နယ်၊ မြေတိုင်း ရပ်ကွက်အမှတ်(၁၄၄)၊ စက်မှုနီမြေကွက်အမှတ်(၆၁၀)၊ မြေဧရိယာပေ (၄၀၈၀)၀) အကျယ်အလန်းရှိ စက်မှုနီမြေကွက် ဦးမှုရကား(ခ)ဦးသိန်းသန်း၁၂/ရပသ(နိုင်) ၀၃၆၅၂ အမည်ပေါက်သောမြေကွက်အား သော်လတီးယား(ခ)ဒေါ်စန္ဒာအေးမှ လွန်ခဲ့သော ၂၀-၉-၂၀၁၀ခုနှစ်တွင်ဝယ်ယူပြီး လက်ရောက်ရရှိကာ တရားဝင် ပိုင်ဆိုင်လာခဲ့ပါသည်။ ယနေ့အချိန်ထိလည်း သော်လတီးယား(ခ)ဒေါ်စန္ဒာအား တစ်ဦးတည်းကသာ လက်ရှိထားစီမံခန့်ခွဲလျက်ရှိပါသည်။ အဆိုပါမြေကွက်အား ဦးမှုရကား(ခ)ဦးသိန်းသန်းအမည်ပေါက်မှ သော်လတီးယား(ခ)ဒေါ်စန္ဒာအေး အမည်ပေါက်သို့ သက်ဆိုင်ရာဌာနတွင်အမည်ပြောင်းရေးကိစ္စ ဆောင်ရွက်ပေး ပါမည်ဟုပြောဆို၍ ငွေသွင်းချလန်နှစ်ရပ်၊ ပါမစ်မှုရင်း၊ သက်ဆိုင်ရာမှ ထုတ်ပေး သည့် အသိအမှတ်ပြုကတ်ပြား များအားလုံး ဦးတင်ညွှန့်မှ ရယူသွားခဲ့ပါသည်။ ထိုကဲ့သို့ရယူသွားသော်လည်း ဦးတင်ညွှန့်သည် ယနေ့အချိန်အထိ အမည်ပြောင်း ပေးခြင်းကိစ္စရပ်များအား ဆောင်ရွက်ပေးခြင်းမရှိခဲ့ပါ။ ထို့ပြင် ဦးတင်ညွှန့် ရယူသွားသော အထောက်အထားများကိုလည်း သော်လတီးယား(ခ)ဒေါ်စန္ဒာ အေးအား ယနေ့အချိန်အထိပြန်လည်ပေးပေးခြင်းမရှိသေးပါ။

ထို့ကြောင့် ဤသတင်းစာကြော်ငြာပြီး(၁၀)ရက်အတွင်း သော်လတီးယား (ခ)ဒေါ်စန္ဒာဆေးထံမှရယူသွားသည့်အထောက်အထား များအားလုံးကို ပေးအပ် သွားရန် အသိပေးကြေညာအပ်ပါသည်။

လွှဲအပ်ညွှန်ကြားသူ-	လွှဲအပ်ညွှန်ကြားချက်အရ-
သော်လတီးယား(ခ)ဒေါ်စန္ဒာအေး	ခေါ်ချိုချိုလွင်(LL.B), (D.I.L)
၁၂/သယက(ဧည့်)၀၀၀၁၈၆	တရားလွတ်တော်ရှေ့နေ (စဉ်-၁၅၅၃)
	အမှတ်(၃၁၂)ဗိုလ်အောင်ကျော်လမ်း၊
	(၁/၃၃) ရပ်ကွက်၊ လှိုင်သာယာမြို့နယ်
	ဖုန်း-၀၉-၄၂၄၃၀၂၅၅

ဦးမှုရကား(ခ)ဦးသိန်းသန်း(၁၂/ရပသ(နိုင်)၀၃၆၅၂)
ဦးတင်ညွှန့် (၁၂/၃ဂတ(နိုင်)၀၂၂၄၆)နှင့် အများသိစေရန်ကြေညာခြင်း

ရန်ကုန်တိုင်းဒေသကြီး၊ ဃင်းနန်းကျွန်းမြို့နယ်၊ (ဂ/ခ)ရပ်ကွက်၊ ပြည်တော် သာလမ်း၊ အမှတ်(၁)နေ သော်လတီးယား (ခ)ဒေါ်စန္ဒာဆေး၁/သယက(ဧည့်) ၀၀၀၁၈၆၅၏ လွှဲအပ်ညွှန်ကြားချက်အရ အောက်ပါအတိုင်း အသိပေးကြေညာ အပ်ပါသည်-

ရန်ကုန်တိုင်းဒေသကြီး၊ ၁ဂုံမြို့သစ်(တောင်ပိုင်း)မြို့နယ်၊ မြေတိုင်း ရပ်ကွက်အမှတ်(၁၄၄)၊ စက်မှုနီမြေကွက်အမှတ်(၆၁၀)၊ မြေဧရိယာပေ (၄၀၈၀)၀) အကျယ်အလန်းရှိ စက်မှုနီမြေကွက် ဦးမှုရကား(ခ)ဦးသိန်းသန်း၁၂/ရပသ(နိုင်) ၀၃၆၅၂ အမည်ပေါက်သောမြေကွက်အား သော်လတီးယား(ခ)ဒေါ်စန္ဒာအေးမှ လွန်ခဲ့သော ၂၀-၉-၂၀၁၀ခုနှစ်တွင်ဝယ်ယူပြီး လက်ရောက်ရရှိကာ တရားဝင် ပိုင်ဆိုင်လာခဲ့ပါသည်။ ယနေ့အချိန်ထိလည်း သော်လတီးယား(ခ)ဒေါ်စန္ဒာအား တစ်ဦးတည်းကသာ လက်ရှိထားစီမံခန့်ခွဲလျက်ရှိပါသည်။ အဆိုပါမြေကွက်အား ဦးမှုရကား(ခ)ဦးသိန်းသန်းအမည်ပေါက်မှ သော်လတီးယား(ခ)ဒေါ်စန္ဒာအေး အမည်ပေါက်သို့ သက်ဆိုင်ရာဌာနတွင်အမည်ပြောင်းရေးကိစ္စ ဆောင်ရွက်ပေး ပါမည်ဟုပြောဆို၍ ငွေသွင်းချလန်နှစ်ရပ်၊ ပါမစ်မှုရင်း၊ သက်ဆိုင်ရာမှ ထုတ်ပေး သည့် အသိအမှတ်ပြုကတ်ပြား များအားလုံး ဦးတင်ညွှန့်မှ ရယူသွားခဲ့ပါသည်။ ထိုကဲ့သို့ရယူသွားသော်လည်း ဦးတင်ညွှန့်သည် ယနေ့အချိန်အထိ အမည်ပြောင်း ပေးခြင်းကိစ္စရပ်များအား ဆောင်ရွက်ပေးခြင်းမရှိခဲ့ပါ။ ထို့ပြင် ဦးတင်ညွှန့် ရယူသွားသော အထောက်အထားများကိုလည်း သော်လတီးယား(ခ)ဒေါ်စန္ဒာ အေးအား ယနေ့အချိန်အထိပြန်လည်ပေးပေးခြင်းမရှိသေးပါ။

ထို့ကြောင့် ဤသတင်းစာကြော်ငြာပြီး(၁၀)ရက်အတွင်း သော်လတီးယား (ခ)ဒေါ်စန္ဒာဆေးထံမှရယူသွားသည့်အထောက်အထား များအားလုံးကို ပေးအပ် သွားရန် အသိပေးကြေညာအပ်ပါသည်။

လွှဲအပ်ညွှန်ကြားသူ-	လွှဲအပ်ညွှန်ကြားချက်အရ-
သော်လတီးယား(ခ)ဒေါ်စန္ဒာအေး	ခေါ်ချိုချိုလွင်(LL.B), (D.I.L)
၁၂/သယက(ဧည့်)၀၀၀၁၈၆	တရားလွတ်တော်ရှေ့နေ (စဉ်-၁၅၅၃)
	အမှတ်(၃၁၂)ဗိုလ်အောင်ကျော်လမ်း၊
	(၁/၃၃) ရပ်ကွက်၊ လှိုင်သာယာမြို့နယ်
	ဖုန်း-၀၉-၄၂၄၃၀၂၅၅

ကန့်ကွက်နိုင်ကြောင်းကြေညာခြင်း

ရန်ကုန်တိုင်းဒေသကြီး၊ ရပ်ကွက်(၅)၊ ဒိုးကွင်းရပ်၊ မန္တလေး-လာရှိုးလမ်းဘေး၊ အိမ်အမှတ်(၂)နေဦးအောင်ခိုင်ဝင်း ၉/ဝထလ(နိုင်)၁၅၅၆၆ ဒေါ်ရီရီဌေး ၉/မမန (နိုင်)၀၀၂၆၇၉ တို့၏သားမောင်သက်အောင်အောင် ၉/ပဥလ(နိုင်)၀၅၁၂၇ သည် မိဘ၏ ဆိုဆုံးမမှုကိုနာခံခြင်းမရှိဘဲ စိတ်ဆင်းရဲကိုယ် ဆင်းရဲဖြစ်အောင်ပြုလုပ်ပါသဖြင့် ယနေ့မှစ၍ သားအဖြစ်မှ အမွေပြတ်စွန့်လွှတ် ပါကြောင်းနှင့် ၎င်းနှင့်ပတ်သက်၍ လူမှုရေးအရှုပ်အရှင်းပြသနာများ၊ ငွေရေး ကြေးရေးအရှုပ်အရှင်း ပြဿနာများနှင့် အခြားမည်သည့်ကိစ္စရပ်များကိုမျှ လုံး၀(လုံး၀)တာ၀နိ်ယူဖြေရှင်းပေးမည် မဟုတ်ပါကြောင်း အများသိစေရန် ကြေညာအပ်ပါသည်။

ဦးဖေသိန်း-ခေါ်သင်းသင်းအေး တို့၏ လွှဲအပ်ညွှန်ကြားချက်အရ-
ခေါ် စိမ့်စိမ့်ဖိုးမြိုး (LL.B)
တရားလွတ်တော်ရှေ့နေ (စဉ်-၁၆၀၀၉/၂၀၁၉)
ကျွန်းတောင်(၁)လမ်း၊ အမှတ်(၇)ရပ်ကွက်၊ မြ၀တီမြို့
ဖုန်း - ၀၉-၄၂၅၃၆၇၇၀

အမျိုးသားပွံ့ပြိုးတိုးတက်ရေးကုမ္ပဏီအုပ်စု၏ ၂၇ ကြိမ်မြောက် နှစ်ပတ်လည်အထွေထွေအစည်းအဝေးကြီးကို အောက်ပါအစီအစဉ်အတိုင်း ကျင်းပပြုလုပ်မည်ဖြစ်ပါသည်။နှစ်ပတ်လည်အစီရင်ခံစာကို ၁၈.၁၁.၂၀၂၅ရက် နေ့မှစတင်၍ NDCG Facebook ၌ဖော်ပြထားမည်ဖြစ်ပါသည်။

ကျင်းပပြုလုပ်မည်နေ့/အဓိကနေရာ –၁၀.၁၂.၂၀၂၅(ဗုဒ္ဓဟူးနေ့)နံနက် ၁၀:၀၀ နာရီ
ကျင်းပပြုလုပ်မည်နေရာ – NDCG ရုံးချုပ်ခန်း၊မ
ကျင်းပပြုလုပ်မည်ပုံစံ – Zoom Meeting(Online)

၂။ အစုရှယ်ယာလွှဲပြောင်းမှု၊ မှတ်ပုံတင်ခြင်းများအပါအဝင် အစုရှင်များမှတ်တမ်းကိုပါ ၁၀.၁၁.၂၀၂၅နေ့မှစ၍ အစည်းအဝေးကျင်းပပြုလုပ်သည့်နေ့၏ ရောက်တစ်နေ့အထိ အတွေ့တိတ်ထားမည်ဖြစ်ပါသည်။

၃။ အစုရှယ်ယာရင်းများမှတ်ရောက်ကြည်လှုပ်အားပေးနိုင်ကြပါရန် နှင့်မေးမြန်းအကြံပြုလိုသည်များကို Viber No.09 406 773 469 သို့ ၅.၁၂.၂၀၂၅ရက်နေ့ရောက်ဆုံးထားပေးပို့နိုင်ကြပါရန် မေတ္တာရပ်ခံအပ်ပါသည်။

၁၆ရိုက်တာအဖွဲ့

ရန်ကုန်တိုင်းဒေသကြီး၊ သာဓေတမြို့နယ်၊ (၆) ရပ်ကွက်၊ မဟာနန်(အောက်)လမ်း အမှတ်(၁၈၇)ဟုခေါ် တွင်သော (၂)ခန်းတဲ့ (၆)ထပ်တိုက်၏ ၆-လွှာ(ခြေရင်းခန်း)၊ တိုက်ရှေ့မျက်နှာမှလျှင်-ဝဲဘက်၊ အကျယ် အဝန်း(၁၂ပေခွဲx၅၅ပေ)ရှိ တိုက်ခန်းနှင့်ပတ်သက်၍ ကန့်ကွက်နိုင်ကြောင်း အသိပေးကြေညာခြင်း

အထက်လိပ်စာပါတိုက်ခန်းကို ၂၅-၈-၂၀၂၃ ရက်နွေပါ မြေပိုင်ရှင်နှင့် ကန်သထိုက်တာတို့ အခန်းပေးအခန်းယူကတိစာချုပ်အရ ကန်သထိုက်တာ အနေဖြင့်အကျိုးခံစားခွင့်ရရှိထားပြီး လက်ရှိလက်ရောက် ပိုင်ဆိုင်ထားကာ ရောင်းချ ပိုင်ခွင့်ရှိသည်ဟုအဆိုပြုသူ ကန်ထရိုက်တာ ဦးကျော်ဝင်း ၁၂/မဂတ (နိုင်ငံ)၁၁၅၇၉၅ ထံမှ ကျွန်ပ်၏မိတ်ဆွေ ဦးဟိန်းမင်းထက် ၁၂/ဒဂတ(နိုင်ငံ)၀၈၇၈၅ ၈ အပြီးအပိုင် ဝယ်ယူရန် သဘောတူသည့်အလျောက် စရန်ငွေ တစ်စိတ်တစ်ဒေသကို ပေးချေထားပြီးဖြစ်ပါသည်။ ၄င်းအရောင်းအဝယ်ပြုလုပ်သည့်တိုက်ခန်း၊နှင့် ပတ်သက်၍ပိုင်ရေးဆိုင်ခွင့်ရှိသူများ၊ ကန့်ကွက်လိုသူများ ရှိပါက ဤကြော်ငြာပါသည့်ရက်မှစ၍ (၇)ရက်အတွင်း ကျွန်ပ်ထံသို့ခိုင်လုံသော စာချုပ်စာတမ်း အထောက်အထားမူရင်းများဖြင့် လာရောက်ကန့်ကွက်နိုင်ပါ ကြောင်းနှင့် သတ်မှတ်ရက်အတွင်း ကန့်ကွက်သူမရှိပါက အဆိုပါအရောင်း အဝယ်အား ဥပဒေနှင့်အညီ အပြီးသတ် စာချုပ်ချုပ်ဆိုကာ ဆက်လက်ဆောင်ရွက်သွားမည်ဖြစ်ကြောင်း အသိပေး ကြော်ငြာအပ်ပါသည်။

လွှဲအပ်ညွှန်ကြားချက်အရ–
ဦးဝင်းစော်ဦး (LL.B) (စဉ် – ၁၂၄၆၉) တရားလွတ်တော်ရှေ့နေ
အမှတ်(၂၃)၊ ပထမထပ်၊ ဖျိုင်းရေအိုးစင်လမ်း၊ တာမွေမြို့နယ်၊ ရန်ကုန်မြို့
ဖုန်း– ၀၉-၅၁၁၅၉၀၀ ၀၉-၄၂၀၀၈၆၆၆ ၀၉-၉၅၅၃၅၅၃၄

ဘဏ္ဍာရေးနှင့်ကုန်သွယ်ရေးဝန်ကြီးဌာန
NATIONAL DEVELOPMENT COMPANY GROUP PCL
နှစ်ပတ်လည်အစည်းအဝေး

ကျွန်ုပ်တို့ NDCG Group PCL ၏ ၂၇ ကြိမ်မြောက် နှစ်ပတ်လည်အထွေထွေအစည်းအဝေးကို ၂၀၂၅ ခုနှစ် ဒီဇင်ဘာလ ၁ ရက်နေ့ (ပုဒေါ်ရေးရာ) ညနေ ၄:၀၀ နာရီ ရန်ကုန်ရှိ ကုန်သည်များ ရန်ပုံငွေ ရုံးခန်းတွင် ကျင်းပပြုလုပ်ပြီးနောက် Zoom Meeting (Online) ပေါ်တွင် ဆက်လက်ကျင်းပသွားမည်ဖြစ်ပါသည်။

ကျွန်ုပ်တို့ NDCG Group PCL ၏ ၂၀ ကြိမ်မြောက် ကုန်ကြမ်းနှင့် ကုန်ထုတ်ကုန် ကုန်သွယ်ရေးဆိုင်ရာ ကုမ္ပဏီ (Myanmar Commodities and Products Trading Company Limited) ကို

ကန့်ကွက်နိုင်ကြောင်းကြေညာခြင်း

နေပြည်တော် ပျဉ်းမနားမြို့၊ ရွေချီရပ်ကွက်၊ မြေတိုင်းရပ်ကွက်အမှတ်စ/ မစိုးရိမ်အရေး၊ ဦးပိုင်အမှတ်(၁^^)၊ ဧရိယာ ၀ ဒသမ ၁၅၅ကရှိ ခေါ်သိန်းမေ အမည်ပေါက် ဘိုးဘဝိုင်မြေကွက်အား ခေါင်ခင်နွယ် ၁၄/လပတ(နိုင်)၁၈၀၆၂၅ မှ ပျဉ်းမနားခရိုင်တရားရုံးဒါတရားမကြီးမှုအမှတ် (၆၅/၂၀၂၄)၊ တရားမခေါ်မှု အမှတ် (၄၇/၂၀၂၅)၊ နိုင်ငံသားစီစစ်ရေးကတ်၊ အိမ်ထောင်စုလူဦးရေဇာရင်းမှုရင်း များတင်ပြပြီး ဦးပိုင်အမှတ်(၁^^)၊ ဧရိယာ ၀ ဒသမ ၁၅၅ကအနက် ဧရိယာ ၀ ဒသမ ၀၈၄ကအား ခေါ်ကြည်ကြည်၍၊ ၈/ဃထန(နိုင်)၀၀၈၀၆၄ နှင့် မှတ်ပုံတင် အရောင်းအဝယ်စာချုပ် ချုပ်ဆိုရန်အတွက် မြေပုံ/မြေရာဇင် ရေးကူးခွင့် လျှောက်ထားလာပါသဖြင့် ကန့်ကွက်လိုသူများအနေဖြင့် တရားဝင်ပိုင်ဆိုင်မှု စာချုပ်စာတမ်းများ၊ တရားရုံးအမိန့်ဒီကရီများ အထောက်အထားနိုင်လုံစွာ တင်ပြ၍ နေပြည်တော်စည်ပင်သာယာရေးကော်မတီ၊ မြို့ပြစီမံကိန်းနှင့် မြေစီမံ ခန့်ခွဲမှုဌာနသို့ ဤကြေညာချက်ပါရှိသည့်ရက်မှစ၍ (၁၅)ရက်အတွင်းသာရောက် ကန့်ကွက်နိုင်ကြောင်းနှင့် သတ်မှတ်ကာလအတွင်း ကန့်ကွက်မှုမရှိပါက ဌာန၏ လုပ်ထုံးလုပ်နည်းများနှင့်အညီ မြေပုံ/မြေရာဇင်ရေးကူးခွင့် လျှောက်ထားလာမှုအား ဆက်လက်ဆောင်ရွက်ပေးသွားမည်ဖြစ်ကြောင်း ကြေညာလိုက်သည်။

မြို့ပြစီမံကိန်းနှင့် မြေစီမံခန့်ခွဲမှုဌာန၊ နေပြည်တော်စည်ပင်သာယာရေးကော်မတီ

ကန့်ကွက်နိုင်ကြောင်းကြေညာခြင်း

နေပြည်တော်၊ ပဒူသီရိမြို့၊ မင်းသီးပရပ်ကွက်၊ မြေတိုင်း ရပ်ကွက်အမှတ် ၁၂/ချင်းတွင်းအနောက်ရပ်၊ မြေဧရိယာ ၀ ဒသမ ၁၁၀ဧက ၊ မြေကွက်အမှတ် (၀-၂၄၄၇၆)၊ ကိုအမည်ပေါက်ခေါ်ယူဝေဝေထွန်း (ဘဘြီးဒင်မောင်ထွန်း ၈/ဗဘန (နိုင်)၀၈၉၀၉၈ မှ ခေါ်ဖြေဖြေလွင်(ဘဘြီးသိန်းလွင် ၁၂/အလန(နိုင်)၀၀၆၁၀၄ နှင့် မှတ်ပုံတင်အရောင်းအဝယ်စာချုပ်ချုပ်ဆိုရန်အတွက် မြေပုံ၊ မြေရာဇင် လျှောက်ထားလာပါသဖြင့် ကန့်ကွက်လိုသူများအနေဖြင့် တရားဝင်ပိုင်ဆိုင်မှု စာချုပ်စာတမ်းများ၊ တရားရုံးအမိန့်ဒီကရီများ အထောက်အထားနိုင်လုံစွာ တင်ပြ၍ ဖြို့ပြစီမံကိန်းနှင့်မြေစီမံခန့်ခွဲမှုဌာနသို့ ဤကြေညာချက် ပါရှိသည့် ရက်မှစ၍ (၁၅)ရက်အတွင်းနောက်ဆုံးထားပြီး လာရောက်ကန့်ကွက်နိုင် ကြောင်းနှင့် သတ်မှတ်ကာလအတွင်း ကန့်ကွက်သူမရှိပါက ဌာန၏လုပ်ထုံး လုပ်နည်းများနှင့်အညီ မြေပုံ/မြေရာဇင် လျှောက်ထားလာမှုအား ဆက်လက်ဆောင်ရွက်သွားမည်ဖြစ်ကြောင်း ကြေညာလိုက်သည်။

မြို့ပြစီမံကိန်းနှင့် မြေစီမံခန့်ခွဲမှုဌာန
နေပြည်တော်စည်ပင်သာယာရေးကော်မတီ

ကန့်ကွက်နိုင်ကြောင်းကြေညာခြင်း

နေပြည်တော်၊ ပဒူသီရိမြို့၊ ဝဏ္ဏဒီပရပ်ကွက်၊ မြေတိုင်းရပ်ကွက်အမှတ် ၁၂/ချင်းတွင်းအနောက်ရပ်၊ မြေဧရိယာ ၀ ဒသမ ၁၁၀ဧက၊ မြေကွက် အမှတ်(၀-၂၃၁၇၉) ကို အမည်ပေါက် ဦးမြတ်သောင်းထွန်း(ဘဘြီးဗုဒ္ဓ/အစန (နိုင်)၀၆၇၇၀၂ မှ ဦးအောင်သိန်း (၁) ခွမ်ကိန်း၊ကွဲ, (ဘ) ဦးခွမ်ဘာဟု ၁၃/မဆတ (နိုင်)၀၆၁၆၀၇ နှင့် မှတ်ပုံတင်အရောင်းအဝယ်စာချုပ်ချုပ်ဆိုရန်အတွက် မြေပုံ/ မြေရာဇင် လျှောက်ထားလာပါသဖြင့် ကန့်ကွက်လိုသူများအနေဖြင့် တရားဝင်ပိုင်ဆိုင်မှု စာချုပ်စာတမ်းများ၊ တရားရုံးအမိန့်ဒီကရီများ အထောက် အထား ခိုင်လုံစွာတင်ပြ၍ ဖြို့ပြစီမံကိန်းနှင့် မြေစီမံခန့်ခွဲမှုဌာနသို့ ဤကြေညာ ချက်ပါရှိသည့်ရက်မှစ၍ (၁၅)ရက်အတွင်း နောက်ဆုံးထားပြီး လာရောက် ကန့်ကွက်နိုင်ကြောင်းနှင့် သတ်မှတ်ကာလအတွင်း ကန့်ကွက်မှုမရှိပါက ဌာန၏ လုပ်ထုံးလုပ်နည်းများနှင့်အညီ မြေပုံ/မြေရာဇင်ရေးကူးခွင့် လျှောက်ထား လာမှုအား ဆက်လက်ဆောင်ရွက်ပေးသွားမည်ဖြစ်ကြောင်း ကြေညာလိုက်သည်။

ဖြို့ပြစီမံကိန်းနှင့် မြေစီမံခန့်ခွဲမှုဌာန
နေပြည်တော်စည်ပင်သာယာရေးကော်မတီ

ကန့်ကွက်နိုင်ကြောင်းအများသိစေရန်ကြေညာခြင်း

ရန်ကုန်မြို့၊ မင်းသုဝဏ်မြို့နယ်၊ ရွှေနီသာကျေးရွာအုပ်စု၊ လေးထောင့်ကန်ရပ်ကွက်၊ ဦးပိုင်အမှတ်(၇၃၂/ဘီ)၊ စ်ယင်(၂)လမ်း၊ အမှတ်(၂၉)၊ အကျယ်အလန်း (အလျား ၂၀ လေ x အနံ ၁၀၀ လေ)ရှိ မြေကွက်နှင့် အဆက်စပ် စာချုပ်မူရင်းများ အပါအဝင် အကျိုးခံစားခွင့်အရပ်ရပ်အားလုံးကို လက်ရှိထားပိုင်ဆိုင်၍ ရောင်းချ ပိုင်ခွင့်ရှိရကြောင်းနဓိတကတိပြုသူ ဦးမိုင်လင်းအောင်ဂုဏ(/လပတ(နိုင်)၁၀၁၈၃၆ နှင့် ခေါ်ခင်သူစာမျိုး ၁၂/မဂ(နိုင်)၁၆၃၂၆၀တို့ထံမှ ကျွန်ပ်၏မိတ်ဆွေမှ အပြီးအပိုင် ဝယ်ယူရန်အတွက် စရန်ငွေပေးချေပြီး ဖြစ်ပါသည်။ အထက်ပါအရောင်းအဝယ် ကိစ္စနှင့်ပတ်သက်၍ ကန့်ကွက်လိုပါက ခိုင်လုံသောစာချုပ်စာတမ်း အထောက် အထားမူရင်းများနှင့်အတူ ကျွန်ပ်ထံသို့ ဤကြော်ငြာပါသည့်ရက်မှစ၍(၁၄)ရက် အတွင်း ကန့်ကွက်နိုင်ပါသည်။ သတ်မှတ်ရက်ကျော်လွန်၍ ကန့်ကွက်မည်သူ မရှိပါက အရောင်းအဝယ်ကိစ္စရပ်အား ဥပဒေနှင့်အညီ ဆက်လက်ဆောင်ရွက် သွားမည်ဖြစ်ကြောင်း အများသိစေရန်ကြေညာအပ်ပါသည်။

လွှဲအပ်ညွှန်ကြားချက်အရ-
ဦးဗိုလ်ဝိုလ်မောင်(LL.B)
တရားလွှတ်တော်ရှေ့နေ(စဉ်-၁၃၅၃၃)
အမှတ်(၅၀)၊ မမွေယလမ်း၊ ဆရာစံမြောက်/အနောက်ရပ်ကွက်၊
ဗဟန်းမြို့နယ်၊ ရန်ကုန်တိုင်းဒေသကြီး
ဖုန်း-၀၉ -၂၅၁၁၀၄၉၄၆၊ ၀၉ -၂၆၅၁၁၀၉၅၂

သမီးအဖြစ် ပြန်လည်အတည်ပြုခြင်း

ရန်ကုန်မြို့၊ သဃိမ်းကျွန်းမြို့နယ်၊ လေးထောင့်ကန်ရပ်ကွက်၊ ကန်တော်လမ်း၊ အမှတ်(၅၀)နေ ခေါ်အေးအေး ၁၀/ပမန(နိုင်)၁၁၀၁၈၅ အား သမီးအဖြစ်မှ အမွေပြတ်စွန့်လွှတ်ကြောင်း သတင်းစာမှ ကြော်ငြာထည့်သွင်း စွန့်လွှတ်ဖူးသော်လည်း ယခုအခါတွင် မိသားစု၊ သားသမီးများကြား ပြန်လည်အဆင်ပြေပြီး ဖြစ်ပါသောကြောင့် သမီးအဖြစ်မှ အမွေ ပြတ်စွန့်လွှတ်ခဲ့သည်ကို ပြန်လည်ရုပ်သိမ်းပါကြောင်း အများသိစေရန် ကြေညာအပ်ပါသည်။

လွှဲအပ်ညွှန်ကြားချက်အရ-
ခေါ်သီတာဖိုး(LL.B)
တရားလွှတ်တော်ရှေ့နေ
(စဉ်- ၁၆၆၁၀/၂၃-၁-၂၀၂၀)
အမှတ်(၆/၁၁၈)၊ မြို့ဦးရပ်ကွက်၊ ပျဉ်းမနားမြို့
ဖုန်း-၀၉-၄၂၁၂၆၂၂ thidasoe.adv@gmail.com

ကန့်ကွက်နိုင်ကြောင်းကြေညာခြင်း

နေပြည်တော်၊ ပဒူသီရိမြို့၊ မြေတိုင်းရပ်ကွက်အမှတ် ၇/မြို့မအနောက်ရပ်၊ ၈၀နဒီပရပ်ကွက်မှ မြေဧရိယာ ၀ ဒသမ ၀၆၀ဧကရှိ ဦးသက်ဆွေဝင်း ၅/မရန (နိုင်)၁၅၁၁၆၉ (ဘဘြီးသန်းစိန် အမည်ပေါက်နှစ်(၃၀)မြေဘားစာချုပ်မြေကွက် အမှတ်(၀-၃၀၆၁၇) ကို နေပြည်တော်စာချုပ်ဝယ်ယူမှတ်ပုံတင်ရန်၏ အထူး ကိုယ်စားလှယ်လွှဲစာအမှတ် ၃၅၄၄/၂၀၂၂ (၁၂-၈-၂၀၂၂) ဖြင့် မြေကွက်အမည် ပေါက်၏ အထူးကိုယ်စားလှယ်လွှဲစာရရှိထားသူ ဦးပြိမ်းချမ်း ၅/တဆန(နိုင်) ၀၈၁၀၂၉ (ဘဘြီးဝင်းမှ ခေါ်အိအိသွယ် ၁၂/အစန(နိုင်)၁၉၀၆၁၉ နှင့် မှတ်ပုံတင် အရောင်းအဝယ်စာချုပ်ချုပ်ဆိုရန်အတွက် မြေပုံ၊ မြေရာဇင်ရေးကူးပေးပါရန် လျှောက်ထားလာပါသဖြင့် ကန့်ကွက်လိုသူများအနေဖြင့် တရားဝင်ပိုင်ဆိုင်မှု စာချုပ်စာတမ်းများ၊ တရားရုံးအမိန့်ဒီကရီများ အထောက်အထားခိုင်လုံစွာ တင်ပြ၍ နေပြည်တော်စည်ပင်သာယာရေးကော်မတီ၊ မြို့ပြစီမံကိန်းနှင့်မြေစီမံ ခန့်ခွဲမှုဌာနသို့ ဤကြေညာချက်ပါရှိသည့်ရက်မှစ၍ (၁၅)ရက်အတွင်း လာရောက် ကန့်ကွက်နိုင်ကြောင်းနှင့် သတ်မှတ်ကာလအတွင်း ကန့်ကွက်မှုမရှိပါကဌာန၏ လုပ်ထုံးလုပ်နည်းများနှင့်အညီ မြေပုံ/မြေရာဇင်ရေးကူးခွင့် လျှောက်ထား လာမှုအား ဆက်လက်ဆောင်ရွက်ပေးသွားမည်ဖြစ်ကြောင်း ကြေညာလိုက်သည်။

မြို့ပြစီမံကိန်းနှင့် မြေစီမံခန့်ခွဲမှုဌာန
နေပြည်တော်စည်ပင်သာယာရေးကော်မတီ

ကန့်ကွက်နိုင်ကြောင်းအများသိစေရန်ကြေညာခြင်း

ပဲခူးမြို့၊ ဥသယာမြို့သစ်၊ ရဝ်ကွက်ကြီး(၈)၊ မြေတိုင်းအမှတ်(၂၃/အေ)၊ မြေကွက်အမှတ် (၁၃၀၅)၊ မြေဧရိယာ ၀ ဒသမ ၁၀၄ဧက၊ ပေ(၈၀x၁၀၀) အကျယ်အလန်းရှိ ခြံမြေကွက်အား ဦးအောင်ဆွေဖြင့်အည်ပေါက် နှစ်(၃၀) ဂရန်ရရှိထားသော ခြံမြေကွက်နှင့် အဆိုပါခြံမြေကွက်ပေါ်ရှိ အကျိုးခံစားခွင့် အရပ်ရပ်အားလုံးတို့အား တရားဝင်ရောင်းချပိုင်ခွင့်ရှိပါသည်ဟု ဘာဝန်ယူအဆိုပြုသည့် ဦးတင်စိုး (ဘ) ဦးတင်ရွှေ ၇/ပခန(နိုင်)၁၈၇၀၉၉ ထံမှ ကျွန်ပ်မိတ်ဆွေဖြစ်သူ ခေါ်ဝင်းဝင်းဌေး (ဘ) ဦးဝင်းမောင် ၁၂/ကတန(နိုင်) ၀၃၂၅၂၅ က ဝယ်ယူရန်အတွက် စရန်ငွေတစ်စိတ်တစ်ဝေသက် ပေးချေထားပြီး ဖြစ်ပါသည်။ ကန့်ကွက်လိုသူများရှိပါက ဤကြေညာပါသည့်ရက်မှစ၍ ၁၄ရက် အတွင်း ခိုင်လုံသောအထောက်အထားမူရင်းများနှင့်တကွ ကျွန်ပ်ထံတွင် လာ ရောက်ကန့်ကွက်နိုင်ပါကြောင်းနှင့် သတ်မှတ်ရက်ကာလအတွင်း ကန့်ကွက် မည်သူမရှိပါက အရောင်းအဝယ်အား ဥပဒေနှင့်အညီ ပြီးဆုံးသည်အထိ ဆက်လက်ဆောင်ရွက်သွားမည်ဖြစ်ကြောင်း အများသိစေရန်ကြေညာအပ်ပါသည်။

လွှဲအပ်ညွှန်ကြားချက်အရ-
ဦးဇေယျာဘုန်းမောင်(LL.B) **ခေါ်လေမြတ်သူ(LL.B,D.B.L,D.I.L)**
တရားလွှတ်တော်ရှေ့နေ **တရားလွှတ်တော်ရှေ့နေ**
(စဉ်-၁၁၄၆၀/၁၀-၁၁-၂၀၁၆) **(စဉ်-၁၄၉၇၃/၁၃-၁၁-၂၀၁၈)**
အမှတ်(၄၃၃)၊ မော်ကန်(၁၉)လမ်း၊ ပုဏ္ဏားစုရပ်ကွက်၊ ပဲခူးမြို့
ဖုန်း-၀၉-၄၂၈၁၂၆၄၄

ကန့်ကွက်နိုင်ကြောင်းကြေညာခြင်း

ပဲခူးမြို့၊ ဥသယာမြို့သစ်၊ ရဝ်ကွက်ကြီး(ဂ)၊ မြေတိုင်းအမှတ်(၂၃/အေ)၊ မြေကွက်အမှတ် (၁၃၀၅)၊ မြေဧရိယာ ၀ ဒသမ ၁၀၄ဧက၊ ပေ(၈၀x၁၀၀) အကျယ်အလန်းရှိ ခြံမြေကွက်အား ဦးအောင်ဆွေဖြင့်အည်ပေါက် နှစ်(၃၀) ဂရန်ရရှိထားသော ခြံမြေကွက်နှင့် အဆိုပါခြံမြေကွက်ပေါ်ရှိ အကျိုးခံစားခွင့် အရပ်ရပ်အားလုံး တို့အား တရားဝင်ရောင်းချပိုင်ခွင့်ရှိပါသည်ဟု ဘာဝန်ယူအဆိုပြုသည့် ဦးအောင်ဆွန်း (ဘ) ဦးလကန(နိုင်)၀၂၂၂၀ထံမှ ကျွန်ပ်မိတ်ဆွေဖြစ်သူ ဦးရဲမင်းထွန်း (ဘ)ဦးတင်စိန် ၁၂/မရက(နိုင်)၁၀၄၆၄၉က ဝယ်ယူရန်အတွက် စရန်ငွေတစ်စိတ်တစ်ဝေသက် ပေးချေထားပြီးဖြစ်ပါသည်။ကန့်ကွက်လိုသူများ ရှိပါက ဤကြေညာပါသည့်ရက်မှစ၍ ၁၄ရက်အတွင်း ခိုင်လုံသော အထောက်အထား မူရင်းများနှင့် တကွ ကျွန်ပ်ထံတွင် လာရောက်ကန့်ကွက်နိုင် ပါကြောင်းနှင့် သတ်မှတ်ရက်ကာလအတွင်း ကန့်ကွက်မည်သူမရှိပါက အရောင်းအဝယ်အား ဥပဒေနှင့်အညီ ပြီးဆုံးသည်အထိ ဆက်လက်ဆောင်ရွက် သွားမည်ဖြစ်ကြောင်း အများသိစေရန် ကြေညာအပ်ပါသည်။

လွှဲအပ်ညွှန်ကြားချက်အရ-
ဦးဇေယျာဘုန်းမောင်(LL.B) **ခေါ်လေမြတ်သူ(LL.B,D.B.L,D.I.L)**
တရားလွှတ်တော်ရှေ့နေ **တရားလွှတ်တော်ရှေ့နေ**
(စဉ်-၁၁၄၆၀/၁၀-၁၁-၂၀၁၆) **(စဉ်-၁၄၉၇၃/၁၃-၁၁-၂၀၁၈)**
အမှတ်(၄၃၃)၊ မော်ကန်(၁၉)လမ်း၊ ပုဏ္ဏားစုရပ်ကွက်၊ ပဲခူးမြို့
ဖုန်း-၀၉-၄၂၈၁၂၆၄၄

ကန့်ကွက်နိုင်ကြောင်းအများသိစေရန်ကြေညာခြင်း

ပဲခူးမြို့၊ ဥသယာမြို့သစ်၊ ရဝ်ကွက်ကြီး(ဂ)၊ မြေတိုင်းအမှတ်(၂၃/အေ)၊ မြေကွက်အမှတ် (၁၃၀၅)၊ မြေဧရိယာ ၀ ဒသမ ၁၀၄ဧက၊ ပေ(၈၀x၁၀၀) အကျယ်အလန်းရှိ ခြံမြေကွက်အား ဦးအောင်ဆွေဖြင့်အည်ပေါက် နှစ်(၃၀) ဂရန်ရရှိထားသော ခြံမြေကွက်နှင့် အဆိုပါခြံမြေကွက်ပေါ်ရှိ အကျိုးခံစားခွင့် အရပ်ရပ်အားလုံးတို့အား ဦးအောင်ဆွေဖြင့်အည်ပေါက် နှစ်(၃၀) ဂရန်ရရှိထားသည့် ဦးတင်စိုး (ဘ) ဦးတင်ရွှေ ၇/ပခန(နိုင်)၁၈၇၀၉၉ ထံမှ ကျွန်ပ်မိတ်ဆွေဖြစ်သူ ခေါ်ဝင်းဝင်းဌေး (ဘ) ဦးဝင်းမောင် ၁၂/ကတန(နိုင်) ၀၃၂၅၂၅ က ဝယ်ယူရန်အတွက် စရန်ငွေတစ်စိတ်တစ်ဝေသက် ပေးချေထားပြီး ဖြစ်ပါသည်။ ကန့်ကွက်လိုသူများရှိပါက ဤကြေညာပါသည့်ရက်မှစ၍ ၁၄ရက် အတွင်း ခိုင်လုံသောအထောက်အထားမူရင်းများနှင့်တကွ ကျွန်ပ်ထံတွင် လာ ရောက်ကန့်ကွက်နိုင်ပါကြောင်းနှင့် သတ်မှတ်ရက်ကာလအတွင်း ကန့်ကွက် မည်သူမရှိပါက အရောင်းအဝယ်အား ဥပဒေနှင့်အညီ ပြီးဆုံးသည်အထိ ဆက်လက်ဆောင်ရွက်သွားမည်ဖြစ်ကြောင်း အများသိစေရန်ကြေညာအပ်ပါသည်။

လွှဲအပ်ညွှန်ကြားချက်အရ-
ဦးဇေယျာဘုန်းမောင်(LL.B) **ခေါ်လေမြတ်သူ(LL.B,D.B.L,D.I.L)**
တရားလွှတ်တော်ရှေ့နေ **တရားလွှတ်တော်ရှေ့နေ**
(စဉ်-၁၁၄၆၀/၁၀-၁၁-၂၀၁၆) **(စဉ်-၁၄၉၇၃/၁၃-၁၁-၂၀၁၈)**
အမှတ်(၄၃၃)၊ မော်ကန်(၁၉)လမ်း၊ ပုဏ္ဏားစုရပ်ကွက်၊ ပဲခူးမြို့
ဖုန်း-၀၉-၄၂၈၁၂၆၄၄

သမီးအဖြစ်မှ အမွေပြတ်စွန့်လွှတ်ကြောင်း ကြေညာခြင်း

မန္တလေးတိုင်းဒေသကြီး ၊ ညောင်ဦးခရိုင်၊ ညောင်ဦးမြို့နယ် ၊ အမှတ်(၃၇) ၊ အောင်သာမြေရပ်နေ (ဘဘြီးသန်းလင်း)(မိ) ခေါ်မာမာ(၁) ခေါ်ဝင်းဝင်းမော် တို့၏သမီး မပြည့်ပြည်(၁) မမေအမြတ်သွယ် သည် မိဘများ၏ဆိုဆုံးမမှုကို နာခံခြင်းမရှိဘဲ နေအိမ်မှဆင်းသွားပါသဖြင့် သမီးအဖြစ်မှ အမွေပြတ် စွန့်လွှတ် လိုက်ပြီး ၎င်းနှင့်ပတ်သက်သောမည်သည့်ကိစ္စကိုမျှ လုံးဝ(လုံးဝ) တာဝန်ယူ ဖြေရှင်းပေးမည်မဟုတ်ပါကြောင်း အများသိစေရန် ကြေညာအပ်ပါသည်။

(စုစမ်းမေးမြန်းခြင်းသည်းခံပါ။)

မိဘများ ဦးသန်းလင်း-ခေါ်ဝင်းဝင်းမော်

ဖခင်အမည်မှန်

ရန်ကုန်တိုင်းဒေသကြီး၊ မော်တီခရိုင်၊ ဝဏ်းတာပင်မြို့နယ်၊ အလက ရုံခိုင်ရိုးလေးကျောင်း Grade-6မှ မောင်ဝေဟမာနိ်ဘ့ကို၏ ဖခင် အမည်မှန်မှာ ဦးဗိုလ်ဝိုလ်အောင် ၁၄/ဟကက(နိုင်)၀၀၅၅၆၄ ဖြစ်ပါ ကြောင်း။

ဦးဗိုလ်ဝိုလ်အောင်

အမည်မှန်နှင့် မွေးသက္ကရာဇ်အမှန်

ဖြူးမြို့နယ်၊ ဆေးရုံရပ်ကွက်၊ (၁)လမ်းနေ (ဘဘြီးအေးကျော်)၏ သမီး ခေါ်မြင့်မြင့်သိန်း ၇/ဖန(နိုင်) ၁၁၀၇၆၀၏ မွေးသက္ကရာဇ်အမှန်မှာ ၁၀-၁၂-၁၉၆၄ ဖြစ်ပါကြောင်း။

လျှပ်စစ်စွမ်းအားဝန်ကြီးဌာန
လျှပ်စစ်ဓာတ်အားပို့လွှတ်ရေးနှင့်ကွပ်ကဲရေးဦးစီးဌာန
အိတ်ဖွင့်တင်ဒါခေါ်ဆိုခြင်း

၁။ လျှပ်စစ်စွမ်းအားဝန်ကြီးဌာန၊ လျှပ်စစ်ဓာတ်အားပို့လွှတ်ရေးနှင့်ကွပ်ကဲရေး ဦးစီးဌာနမှ ပင်မဓာတ်အားခွဲရုံများတွင် အသုံးပြုထားသော 230 kV Shunt Capacitor များတွင် အသုံးပြုရန်အတွက် လိုအပ်သော Capacitor Unit များဝယ်ယူရန် တင်ဒါအမှတ် 85(T)/DPTSC(PSD)/2025-2026 (မြန်မာ ကျပ်ငွေ) ဖြင့် တင်ဒါခေါ်ဆိုဝယ်ယူလိုပါသည်။

၂။ အိတ်ဖွင့်တင်ဒါအား လျှပ်စစ်ဓာတ်အားပို့လွှတ်ရေးနှင့်ကွပ်ကဲရေးဦးစီး ဌာန၊ ပစ္စည်းစီမံရေးဌာန၊ ရုံးအမှတ်(၂၇)၊ နေပြည်တော်သို့ တင်ဒါဝိတ်ရက် ၈-၁၂-၂၀၂၅ရက်၊ (၁၄:၀၀)နာရီ နေ့တိုင်းဆုံးထား၍ (လူကိုယ်တိုင်) လာရောက် တင်သွင်းရမည်ဖြစ်ပါသည်။

၃။ သတင်းစာတွင်ကြော်ငြာပါသည့်ရက်မှစတင်၍ တင်ဒါပုံစံများအား ရုံးချိန် အတွင်း လာရောက်စုံစမ်းဝယ်ယူနိုင်ပါသည်။ တင်ဒါကြော်ငြာအား ဝန်ကြီး ဌာန၏ Web-Portal (www.moep.gov.mm) တွင်လည်း ကြော်ငြာမည် ဖြစ်ပါသည်။

တင်ဒါလက်ခံရေးနှင့်စီစစ်ရေးကော်မတီ
လျှပ်စစ်ဓာတ်အားပို့လွှတ်ရေးနှင့်ကွပ်ကဲရေးဦးစီးဌာန
ပစ္စည်းစီမံရေးဌာန၊ ရုံးအမှတ်(၂၇)၊ နေပြည်တော်
ဖုန်း-၀၆၇- ၃၄၁၀၂၀၉၊ ၀၆၇- ၃၄၁၀၂၀၈၂

ဖောင်းကြွပျောက်လျှောက်ထားခြင်း

ယာဉ်အမှတ် 6N/7956 ၏ ဖောင်းကြွနေပါတ်ပြား ပျောက်ဆုံး၍ ထုတ်ပေးရန် လျှောက်ထားလာပါ သဖြင့် ယခင်ဖောင်းကြွနဲပါတ်ပြား ပျက်ပြယ်ပါကြောင်း အများသိ စေရန် ကြေညာ အပ်ပါသည်။

ကည်နု၊ ခရိုင်ရုံး
(မန္တလေးမြောက်ပိုင်း)

အများသိစေရန်ကြေညာခြင်း

နေပြည်တော်၊ ပျဉ်းမနားမြို့၊ မြေတိုင်းရပ်ကွက်အမှတ်-၃၁/ပေါင်းလောင်း-၁၊ လူနေရပ်ကွက်အမှတ်-ရွာကောက်၊ အရှေ့လားသော်-မချူလမ်း(ပေ၆၀)၊ အနောက်လားသော်-မြေကွက်အမှတ်(၂၄)။ တောင်လားသော်-မြေကွက်အမှတ် (၂၃၇၊ ၂၃၈)၊ မြောက်လားသော်-(၁၀)လမ်း(၃၀ပေ)၊ မြေကွက်အမှတ် -၂၃၉/၂၄၀၊ ဧရိယာ ၀ ဒသမ ၁၁ဝဧက၊ အလျား ပေ ၈၀x အနံ ပေ ၆၀ ဝိုင်းခြံမြေကွက်သည် ခေါ်နင်းရိ(၁) နှင်းရိလေး (ဘ) ဦးကြည်မောင် ၉/ပမန (နိုင်)၀၅၀၄၆ အမည်ဖြင့် နှစ်(၃၀)မြောင်းဂရန်ရရှိထားသည့် မြေဖြစ်ပြီး အဆိုပါဝိုင်းခြံမြေအတွင်းမှ မြေကွက်အမှတ်-၂၄၀၊ ဧရိယာ ၀ ဒသမ ၀၅၅ဧက၊ အလျား ပေ ၄၀ x အနံ ပေ ၆၀ ဝိုင်းခြံမြေနှင့် မြေပေါ်မြေအောက် အကျိုးခံစားခွင့်အရပ်ရပ်တို့အား ခေါ်ခင်ဖြိုး လှိုင်(ဘ) ဦးညွန့်လှိုင် ၉/ပနန(နိုင်)၁၇၀၅၅၃၇ ဆက်စပ်စာချုပ်စာတမ်း အဆင့်ဆင့်ဖြင့် ၁၉-၁၁-၂၀၂၅ရက်တွင် ဝယ်ယူပိုင်ဆိုင် လက်ရောက်ရရှိထား ကြောင်း အများသိစေရန်ကြေညာအပ်ပါသည်။

လွှဲအပ်ညွှန်ကြားချက်အရ-
ခေါ်မြင့်မြင့်စော (LL.B) တရားလွှတ်တော်ရှေ့နေ(စဉ်-၁၄၀၂/၈/၂၀၁၇)
အမှတ်(၂/၅)၊ ဘောဂဝတီရပ်ကွက်၊ ပျဉ်းမနားမြို့
ဖုန်း-၀၉-၄၂၀၇၁၈၄၄

ယာဉ်မှတ်ပုံတင်စာအုပ် မိတ္တူလျှောက်ထားခြင်း

ယာဉ်အမှတ် 81W/77652 Honda Scoopy 110 ယာဉ်လက်ဝယ်ရှိသူ ခေါ်ရှယ်လီဝင်း(ခ)ခေါ်အရှာဘီ ၉/မမန (နိုင်)၀၃၁၇၃ က (ကမ-၃) ပျောက်ဆုံး၍ မိတ္တူထုတ်ပေးရန် လျှောက်ထားလာပါသည်။ ကန့်ကွက် လိုပါက ခိုင်လုံသောအထောက် အထားများဖြင့် ကြော်ငြာသည့်ရက်မှ ရက်၃၀ အတွင်း အောက်ဖော်ပြပါရုံးသို့ လူကိုယ်တိုင် လာရောက်ကန့်ကွက်နိုင်ပါသည်။

ကည်နု၊ ခရိုင်ရုံး
(မန္တလေးမြောက်ပိုင်း)မန္တလေးမြို့

ယာဉ်မှတ်ပုံတင်စာအုပ် မိတ္တူလျှောက်ထားခြင်း

ယာဉ်အမှတ် 77W/66502 Canda 125 M/C ယာဉ်လက်ဝယ်ရှိသူ ဦးအောင်ဆန်း ၉/မရာ(နိုင်)၀၆၇၃၅ က (ကမ-၃)ပျောက်ဆုံး၍ မိတ္တူထုတ်ပေးရန် လျှောက်ထားလာပါသည်။ ကန့်ကွက်လိုပါက ခိုင်လုံသော အထောက်အထားများဖြင့် ကြော်ငြာသည့်ရက်မှ ရက်၃၀အတွင်း အောက်ဖော်ပြပါရုံးသို့ လူကိုယ်တိုင် လာရောက်ကန့်ကွက်နိုင်ပါသည်။

ကည်နု၊ ခရိုင်ရုံး
(မန္တလေးတောင်ပိုင်း)မန္တလေးမြို့

ယာဉ်မှတ်ပုံတင်စာအုပ် မိတ္တူလျှောက်ထားခြင်း

ယာဉ်အမှတ် 64W/25875 YUNDE 110 M/C ယာဉ်လက်ဝယ်ရှိသူ ခေါ်အိအိမြိုး ၅/ဧကန(နိုင်) ၁၇၄၅၆ဝ က (ကမ-၃)ပျောက်ဆုံး၍ မိတ္တူထုတ်ပေးရန် လျှောက်ထား လာပါသည်။ ကန့်ကွက်လိုပါက ခိုင်လုံသော အထောက်အထားများဖြင့် ကြော်ငြာသည့်ရက်မှ ရက်၃၀အတွင်း အောက်ဖော်ပြပါရုံးသို့ လူကိုယ်တိုင် လာရောက်ကန့်ကွက်နိုင်ပါသည်။

ကည်နု၊ ခရိုင်ရုံး
(မန္တလေးတောင်ပိုင်း)မန္တလေးမြို့

ယာဉ်မှတ်ပုံတင်စာအုပ် မိတ္တူလျှောက်ထားခြင်း

ယာဉ်အမှတ် 39W/30105 Honda Scoopy 110 M/C ယာဉ်လက်ဝယ်ရှိသူ ခေါ်ခင်ဆေး ၉/အမရ(နိုင်) ၁၀၉၈၄၈ (ကမ-၃)ပျောက်ဆုံး၍ မိတ္တူထုတ်ပေးရန် လျှောက်ထား လာပါသည်။ ကန့်ကွက်လိုပါက ခိုင်လုံသော အထောက်အထားများဖြင့် ကြော်ငြာသည့်ရက်မှ ရက်၃၀အတွင်း အောက် ဖော်ပြပါရုံးသို့ လူကိုယ်တိုင် လာရောက်ကန့်ကွက်နိုင်ပါသည်။

ကည်နု၊ ခရိုင်ရုံး
(မန္တလေးတောင်ပိုင်း)မန္တလေးမြို့

ယာဉ်မှတ်ပုံတင်စာအုပ် မိတ္တူလျှောက်ထားခြင်း

ယာဉ်အမှတ် 68W/89031 Shinbo 110 M/C ယာဉ်လက်ဝယ်ရှိသူ ဦးမျိုးသုဝင်း ၅/ထခန(နိုင်) ၀၈၄၅၅၆ က (ကမ-၃)ပျောက်ဆုံး၍ မိတ္တူထုတ်ပေးရန် လျှောက်ထား လာပါသည်။ ကန့်ကွက်လိုပါက ခိုင်လုံသော အထောက်အထားများဖြင့် ကြော်ငြာသည့်ရက်မှ ရက်၃၀အတွင်း အောက်ဖော်ပြပါရုံးသို့ လူကိုယ်တိုင် လာရောက်ကန့်ကွက်နိုင်ပါသည်။

ကည်နု၊ ခရိုင်ရုံး
(မန္တလေးတောင်ပိုင်း)မန္တလေးမြို့

ယာဉ်မှတ်ပုံတင်စာအုပ် မိတ္တူလျှောက်ထားခြင်း

ယာဉ်အမှတ် 43W/79001 Super Sumbo 125 M/C ယာဉ်လက်ဝယ်ရှိသူ ခေါ်အေးသန္တာအောင် ၉/အမဆ (နိုင်)၀၆၂၄၄၀ (ကမ-၃)ပျောက်ဆုံး၍ မိတ္တူထုတ်ပေးရ

ငြင်းချက်ထုတ်ရန်ဆင့်စာ
(တရားမကျင့်ထုံးဥပဒေအမိန့် ၅၊ နည်းဥပဒေ ၂၀)
ချမ်းမြသာစည်မြို့နယ်တရားရုံးတော်
၂၀၂၅ခုနှစ်၊ တရားမကြီးမှုအမှတ်-၂၇၃

ဦးစည်သူဟိန်း	ဦးဝင်းအောင်(ဒုရဲအုပ်-မှူခင်းတပ်ဖွဲ့)
နှင့်	
တရားလို	တရားပြိုင်

မန္တလေးတိုင်းဒေသကြီး၊ အောင်မြေသာစံမြို့နယ်၊ မေယာဂီရိပ်ကွက်၊ အကွက် (၁၃၇)နေ ဦးကျော်အေးဇော်သား ဦးဝင်းအောင်(ဒုရဲအုပ်-မှူခင်းတပ်ဖွဲ့) (WMDY-၂၈၇၂၂၀) (ယခုနေရပ်လိပ်စာ မသိ) သိစေရမည်။

သင့်အပေါ်တွင် တရားလို ဦးစည်သူဟိန်းတို့က မန္တလေးမြို့၊ ချမ်းမြသာစည်မြို့နယ်၊ အောင်ပင်လယ်ရပ်ကွက်၊ အကွက်အမှတ်(ဆဆ-၁၃)၊ ဦးပိုင် အမှတ် (၆၀)၊ ဧရိယာ ၀ ဒသမ ၀၅၅၁စက အကျယ်အဝန်းရှိ မြေကွက်အား မှတ်ပုံတင်အရောင်းအဝယ်စာချုပ် ချုပ်ဆိုပေးစေလိုမှု လျှောက်ထားစွဲဆိုသည်ဖြစ်၍ သင်ကိုယ်တိုင်ဖြစ်စေ၊ ၎င်းအမှုနှင့်စပ်လျဉ်း၍ အရေးကြီးသည့် စကား အရပ်ရပ်တို့ကို ချေပပြောဆိုနိုင်သူ ကိုယ်စားလှယ်နှင့်ဖြစ်စေ၊ ရှေ့နေနှင့်ဖြစ်စေ ၂၀၂၅ ခုနှစ်၊ ဒီဇင်ဘာလ ၁၁ ရက် (၁၃၈၇ ခုနှစ်၊ နတ်တော်လဆုတ် ၇ ရက်) မွန်းမတည့်မီ ၁၀:၀၀ နာရီတွင် အထက်အမည်ပါသူ တရားလိုဈေး၏ အဆိုလွှာကို ထုချေရုင်းလေးစားရန် ရုံးတော်သို့ လာရောက်ရမည်။ ၎င်းပြင်အထက်ပါ နေ့ရက်တွင် သင်မလာမရောက်ပျက်ကွက်ခဲ့လျှင် သင့်မျက်ကွယ်တွင် ငြင်းချက်များကို ထုတ်ပေးလိမ့်မည်။ ၎င်းပြင်တရားလိုက ကြည့်ရှုလိုသည့် လိုအပ်သည့် စာမှတ်စာတမ်းများနှင့် သင်ကထုချေတင်ပြ အဖိုပြုလိုသည့် စာချုပ်စာတမ်းအစရှိသည်တို့ကို သင်နှင့်အတူ ယူဆောင်လာရမည်။ သို့မဟုတ် သင်၏ကိုယ်စားလှယ် ရှေ့နေလက်တွင် ထည့်အပ်လိုက်ရမည်။ သင်က ထုချေလွှာ တင်သွင်းလိုလျှင် မန္တလေးဆိုင်မီလေးရက်က တင်သွင်းရမည်။

၂၀၂၅ ခုနှစ်၊ နိုဝင်ဘာလ ၂၀ ရက်တွင် ဤရုံးတံဆိပ်ရိုက်နိပ်၍ ကျွန်ပ် လက်မှတ်ရေးထိုး ထုတ်ပေးလိုက်သည်။

(နန်းလှရည်ဖိုးဦး)
တွဲဖက်မြို့နယ်တရားသူကြီး(၁)
ချမ်းမြသာစည်မြို့နယ်တရားရုံး

အများသိစေရန် အသိပေးကြေညာခြင်း

ကျောက်ပန်းတောင်းမြို့၊ မြို့မရင်ကွက်နေ ခေါ်သံသာသွင် (Thae Thae Nail Salon & Body Spa) ၏ လွှဲအပ်ချက်အရ၊ အများသိစေရန် အောက်ပါအတိုင်း ကြေညာအပ်ပါသည်-

ခေါ်သံသာသွင် ဖွင့်လှစ်လုပ်ကိုင်နေသော အထက်ဖော်ပြပါ လုပ်ငန်းနှင့် ပတ်သက်၍ သော်လည်းကောင်း၊ ခေါ်သံသာသွင်၏ ဂုဏ်သိက္ခာထိခိုက်ကျဆင်းစေရန် နှိုတ်ဖြင့် ပြောဆိုခြင်း၊ လူမှုကွန်ယက်စာမျက်နှာများပေါ်တွင် ရေးသားခြင်း၊ Like / Shareပြုလုပ်ခြင်း၊ Comment ဝင်ရောက်ရေးသားခြင်းများ ပြုလုပ်ဆောင်ရွက်ပါက၊ ထိုသူများအား တည်ဆဲ ဥပဒေနှင့်အညီ တရားစွဲဆိုသွားမည်ဖြစ်ပါကြောင်း အများသိစေရန် အသိပေး ကြေညာအပ်ပါသည်။

လွှဲအပ်ချက်အရ-
ခေါ်နင်းရတနာဇော်(LL.B)
အထက်တန်းရှေ့နေ (စဉ်- ၅၆၄၇၃)
ကျောက်ပန်းတောင်းမြို့
ဖုန်း-၀၉-၄၀၂၅၂၀၅

ကန့်ကွက်နိုင်ပါကြောင်း

ရန်ကုန်တိုင်းဒေသကြီး၊ သန်လျင်မြို့နယ်၊ ကျိုက်အင်းမြို့ပြကွက်သစ်၊ ဘုရားကုန်းအဆင့်(၁)၊ အမှတ်(၁၆၆၀)ဟာ ခေါ်တွင်သောအလှား(၄၀၀၀)×အနံ(၆၀)ပေရှိမြေကွက်နှင့် ယင်းမြေကွက်ပေါ်ရှိ အကျိုးခံစားခွင့်အားလုံးတို့သည် ခေါ်ခင်ရွှေ (၁၂/သလန(နိုင်)၀၄၂၇၃၂) အမည်ပေါက်ဂျွတ် ရှိပါသည်။ ၎င်းမြေအား ကျွန်ပ်၏ မိတ်ဆွေက အရပ်ကတိစာ ချုပ်ဖြင့် ၀ယ်ယူရန် ရောင်းဖိုးငွေ တစ်စိတ်တစ်ဒေသကို စရံငွေအဖြစ် ပေးချေပြီးဖြစ်ပါ၍ ပိုင်ရေးဆိုင်ခွင့်နှင့် ပတ်သက်၍ ကန့်ကွက်လိုသူများရှိပါက ဤကြော်ငြာပါသည့်နေ့မှ (၇) ရက်အတွင်း နိုင်လုံသော စာရွက်စာတမ်းအထောက်အထား များဖြင့် ကျွန်ပ်ထံသို့ လာရောက်ကန့်ကွက်နိုင်ပါသည်။

ညွှန်ကြားချက်အရ- ဦးဇင်ဦး(LL.B)
တရားလွှတ်တော်ရှေ့နေ(စဉ်-၁၂၄၂၅)
၀၉-၄၂၀၂၅၀၅၅၉
အမှတ်(၄၂)၊ သဲလမ်း၊ အမှတမ်းရပ်ကွက်၊ သန်လျင်မြို့။

ဖောင်းကြွပျောက်လျှောက်ထားခြင်း

ယာဉ်အမှတ် 71W/62897 ၏ ဖောင်းကြွနဲပါတ်ပြား ပျောက်ဆုံး၍ ထုတ်ပေးရန် လျှောက်ထားလာပါသဖြင့် ယခင်ဖောင်းကြွနဲပါတ်ပြား ပျက်ပြယ်ပါကြောင်း အများသိစေရန် ကြေညာအပ်ပါသည်။

ကည၈၊ ခရိုင်ရုံး(ကျောက်ဆည်)

ယာဉ်မှတ်ပုံတင်စာအုပ် မိတ္တူလျှောက်ထားခြင်း

ယာဉ်အမှတ် 84W/40457 Zeniz (ADXS) CZ2 125 ယာဉ်လက်ဝယ်ရှိသူ ဦးမြင့်သိန်း ၉/အမရ(နိုင်)၀၀၀၆၇၆ က (ကမ-၃)ပျောက်ဆုံး၍ မိတ္တူထုတ်ပေးရန် လျှောက်ထားလာပါသည်။ ကန့်ကွက်လိုပါက နိုင်လုံသော အထောက်အထားများဖြင့် ကြော်ငြာသည့်ရက်မှ ရက် ၃၀ အတွင်း အောက်ဖော်ပြပါရုံးသို့ လူကိုယ်တိုင်လာရောက်ကန့်ကွက်နိုင်ပါသည်။

ကည၈၊ ခရိုင်ရုံး
(မန္တလေးခြောက်ပိုင်း)မန္တလေးမြို့

ယာဉ်မှတ်ပုံတင်စာအုပ် မိတ္တူလျှောက်ထားခြင်း

ယာဉ်အမှတ် 3J/3225 Daihatsu Hijet S200P P/U(4x2)R ယာဉ်လက်ဝယ်ရှိသူ မနှင်းဆိုင် ၉/အမရ(နိုင်)၀၃၃၇၁ က (ကမ-၃)ပျောက်ဆုံး၍ မိတ္တူထုတ်ပေးရန် လျှောက်ထားလာပါသည်။ ကန့်ကွက်လိုပါက နိုင်လုံသော အထောက်အထားများဖြင့် ကြော်ငြာသည့်ရက်မှ ရက် ၃၀ အတွင်း အောက်ဖော်ပြပါရုံးသို့ လူကိုယ်တိုင် လာရောက်ကန့်ကွက်နိုင်ပါသည်။

ကည၈၊ ခရိုင်ရုံး
(မန္တလေးခြောက်ပိုင်း)မန္တလေးမြို့

ကန့်ကွက်နိုင်ကြောင်း အများသိစေရန်ကြေညာခြင်း

ပဲခူးတိုင်းဒေသကြီး(အနေ၁ကပ်ပိုင်း)၊ ပြည်ခရိုင်၊ ရွှေတောင်မြို့၊ ကြာနီကန်ရပ်ကွက်၊ ကွင်း/အကွက်အမှတ်နှင့်အမည်-၁၀ီ တည်ကုန်း။ ဦးပိုင်အမှတ်-၁၂၁ီ၊ မြို့မြေအမျိုးအစား။ မြေချိန်ရိုးရိုးသာ(၀.၃၃၂)ဧကအနက်မှ(၀.၂၃)ဧကရှိသော ဘိုးဘွားပိုင်မြေကွက်နှင့် မြေတွင်းမြေပေါ် အကျိုးခံစားခွင့်အရပ်ရပ်အားလုံးတို့ကို ပူးတွဲပိုင်ဆိုင်သူ ဦးဝင်းမြတ်၊ ဦးရီဇော်အောင်တို့က ခေါ်သက်နှယ်လင်းထံသို့ စွန့်လွှတ်ခြင်းမှတ်ပုံတင်စာချုပ်အမှတ်-၆/၂၀၂၅ ၇/၂၀၂၅ တို့ဖြင့်ချုပ်ဆို စွန့်လွှတ်ပေးအပ်ပြီးဖြစ်သည့် အတွက် ခေါ်သက်နှယ်လင်းမှ မိမိ၏အမည်သို့ ဘိုးဘဝိုင် အမည်ပြောင်းကြေးကတ်ထားသည်နှင့်ပတ်သက်၍ ကန့်ကွက်လိုသူများရှိပါက ဤကြော်ငြာပါသည့်နေ့ရက်မှစ၍ (၁)လအတွင်း စာရွက်စာတမ်းအထောက်အထား ပြည့်နှစ်ခုဖြင့် ကန့်ကွက်နိုင်ပါကြောင်းနှင့် ကန့်ကွက်ရန်မရှိပါက ဘိုးဘဝိုင်အမည် ပြောင်းအား ဆက်လက်လုပ်ဆောင်သွားမည်ဖြစ်ကြောင်း ကြေညာအပ်ပါသည်။

ခေါ်သက်နှယ်လင်း
ရန်ကုန်-ပြည်လမ်း၊ ကြာနီကန်ရပ်ကွက်၊ ရွှေတောင်မြို့

ကန့်ကွက်နိုင်ကြောင်းကြော်ငြာ

သဃိန်းကျွန်းမြို့နယ်၊ မြေတိုင်းရပ်ကွက်အမှတ် ၂၄/သဝဏ္ဏ (နှင်းဆီကုန်း)၊ မြေကွက်အမှတ် (၉၇/ခ) မြေကွက် တည်နေရာအမှတ်(၉၇/ခ)၊ ဂန္ဓမလမ်း (ကုန်ရပ်ကွက်) သဃိန်းကျွန်းမြို့နယ်၊ ဦးအုံးဖြင့် ၁၂/သဃက(နိုင်)၁၁၀၆၆၇ အမည်ပေါက်နစ်(၆၀) ဂရန်နေမြေအား အမည်ပေါက်ပိုင်းဆိုင်ဖြင့်(ဖခင်)သည် ၁၁-၁၂-၂၀၁၃ ရက်တွင်လည်း ကောင်း၊ ခေါ်တင်တင်ဌေး(၁)ခေါ်ဆေးတင်(မိခင်)သည် ၂-၁၂-၂၀၁၇ရက်တွင်လည်း ကောင်း၊ ၄င်းတို့၏မွေးဖွားသား/သမီး(၆)ဦးရှိသည့်အနက် သားအငယ်ဆုံးဖြစ်သူ ဦးထွန်းထွန်းနိုင်သည်လုပ်ကြံဘာဝဖြင့် ၃-၁၀-၂၀၀၄ ရက်တွင်လည်းကောင်း အသီးသီး ကွယ်လွန်သဖြင့် ခေါ်ခင်ဌေးဦး ၁၂/သဃက(နိုင်)၁၁၀၆၆၇၆ ခေါ်ခင်နွယ်ဦး ၁၂/သဃက (နိုင်)၁၁၀၆၆၇ ဦးစိုးနိုင် ၁၂/သဃက(နိုင်)၁၁၁၅၄၈ ဦးတင်နိုင် ၁၂/သဃက(နိုင်) ၁၁၀၆၆၇ ခေါ်ခင်ဝေဦး ၁၂/သဃက(နိုင်)၁၁၀၆၆၇၅ တို့မှ တရားဝင်အမွေဆက်ခံခွင့် ရှိသည်သာသေးပေါ်ကြောင်း ၎င်းတို့မှလွဲ၍အခြားသော အမွေဆက်ခံခွင့် ရှိသူ တစ်ဦးတစ်ယောက်မျှမရှိကြောင်း၊ တရားရုံးကကြိုးကိုင်လွှာအမှတ်(၁၈၂၅/၂၀၂၅) (၁၇-၉-၂၀၂၅)၊ ထထက်ခံကျမ်းကျိန်လွှာ(၂)စောင် သေဓာရင်း အိမ်ထောင်ရှင်ညီလေ့ စာရင်း၊ ဂရန်မူရင်း၊ နိုင်/ကတ်တို့ဝင်ပြ၊ ပိုင်ဆိုင်ကြောင်းစာချုပ်ချုပ်ဆိုရန် မြေပိုကူး လျှောက်ထားလာခြင်းအပေါ် တရားဝင်ပိုင်လိုသော အထောက်အထား များဖြင့် ဤကြော်ငြာပါသည့်ရက်မှစ၍ နှစ်ရက်အတွင်း ကန့်ကွက်နိုင်ပါကြောင်းနှင့် ကန့်ကွက်မှမရှိပါက လုပ်ထုံးလုပ်နည်းအတိုင်း ဆက်လက်ဆောင်ရွက်ပေးမည် ဖြစ်ပါကြောင်း အသိပေး ကြေညာအပ်ပါသည်။

ဌာနမှူး (ဒုတိယညွှန်ကြားရေးမှူးချုပ်)
မြို့ပြမြေစီမံခန့်ခွဲမှုဌာန
ရန်ကုန်မြို့တော်စည်ပင်သာယာရေးကော်မတီ

ကန့်ကွက်နိုင်ကြောင်း အများသိစေရန် အသိပေးကြေညာခြင်း

မန္တလေးတိုင်းဒေသကြီး၊ ချမ်းမြသာစည်မြို့နယ်၊ ထွန်တုံးရပ်ကွက်၊ အကွက်အမှတ်(၃၉-၃)၊ ဦးပိုင်အမှတ်(၃၉)၊ ဧရိယာ(၀ဒသမ၀၅၅၁)၀ အကျယ်အဝန်းရှိ ဂရန်နေမြေကွက်သည် ဦးမြေဆင် အမည်ပေါက် ပိုင်ဆိုင်သော မြေကွက် ဖြစ်ပါသည်။ ဦးမြေဆင်၏ အထူးကိုယ်စားလှယ်သွဲစာရေးရှိသူ ဦးသိန်းထိုက်ထံမှ ကျွန်ုပ်မိတ်ဆွေဖြစ်သူ ဦးလှစိုးညွန့်က အရောင်းအဝယ် အရပ်ကတိစာချုပ်ဆိုသည့်အချိန်တွင် ချုပ်ဆိုပေးပါမည်ဟု ဝန်ခံကတိပြု ထားခဲ့၍ ဤကြော်ငြာသည့်ရက်မှစ၍ ခုနစ်ရက်အတွင်း ကျွန်ုပ်ထံသို့ လာရောက်ဆက်သွယ်ပါရန် အကြောင်းကြား အပ်ပါသည်။ လာရောက်ဆက်သွယ်ခြင်းမရှိပါက အရောင်းအဝယ်မှတ်ပုံတင်စာချုပ်ကို ဥပဒေနှင့်အညီ ဆောင်ရွက် တော့မည်ဖြစ်ကြောင်း ဦးမြေဆင်၏ အထူးကိုယ်စားလှယ်စာရသူ ဦးသိန်းထိုက်နှင့်တကွ အများသိရှိစေရန် ကြေညာအပ်ပါသည်။

လွှဲအပ်ညွှန်ကြားချက်အရ-
ခေါ်နင်းဖြူအောင် (LL.M) တရားလွှတ်တော်ရှေ့နေ (စဉ်-၉၄၀၄)
ရုံးခန်း(၃၄၃၃)လမ်းကြား၊ (၆၅)လမ်း၊ ချမ်းအေးသာစံမြို့နယ်၊ မန္တလေးမြို့၊ ဖုန်း -၀၉-၂၅၉၀၈၁၁

ကန့်ကွက်နိုင်ကြောင်းကြေညာခြင်း

ရန်ကုန်တိုင်းဒေသကြီး၊ မင်္ဂလာဒုံမြို့နယ်၊ ပေါက်ကုန်း ကျေးရွာအုပ်စု၊ ကွင်းအမှတ်(၅၃၅/ဘီ)၊ ဦးပိုင်အမှတ်/ မြေကွက်အမှတ်-၅၁ ဧရိယာ ၀ ဒသမ ၀၈ကအကျယ်ရှိ ကိုစာ အမည်ပေါက်ဦးယျာဉ်ဒြပ်မြေအမျိုးအစား မြေကွက်(ဦးမောင် မောင်အမည်ပေါက်လျှောက်ထားဆဲ)မြေကွက်နှင့်တကွ ယင်းမြေကွက်ပေါ်ရှိအမှတ်(၁၆/ဘ)၊ ယုနနလမ်း၊ ပေါက်ကုန်းရပ်ကွက်၊ မင်္ဂလာဒုံမြို့နယ်ဟုခေါ်တွင်သော မြေကွက်နှင့်ယင်းမြေကွက်ပေါ်ရှိ သီးပင်စားပင်များ အပါအဝင်အကျိုးခံစားပိုင်ခွင့်အရပ်ရပ် အားလုံးတို့အား ဦးမောင်မောင်နွယ်စီနီး၊ ခေါ်ခင်သန်းတို့ကွယ်လွန်၍ ၎င်းတို့၏တရားဝင်အမွေဆက်ခံခွင့်ရှိသူများဖြစ်သော ခေါ်ခင်ဝင်းချို ၁၂/ရက(နိုင်)၀၂၂၁၁၆၊ ခေါ်ခင်ဝင်းရီ ၁၂/ရက(နိုင်)၀၂၂၁၃၊ ဦးတင်ရွှေ ၁၂/ရက(နိုင်)၀၂၂၁၃၊ ဦးတင်ထွန်း ၁၂/ရက(နိုင်)၀၂၂၁၂၊ ဦးအေမင်း ၁၂/ရက(နိုင်)၀၀၀၆၆၀ တို့ထံမှ အပြီးအပိုင်လွှဲပြောင်း ဝယ်ယူရန် စရန်ငွေတစ်စိတ်တစ်ဒေသကို ကျွန်ပ်၏မိတ်ဆွေက ပေးချေထားပြီးဖြစ်ပါသည်။ အဆိုပါအရောင်းအဝယ်ကိစ္စနှင့်စပ်လျဉ်း၍ ဆိုင်ရာနေရပ်ရပ်ရှိသူများအနေဖြင့် ခိုင်လုံသောအထောက်အထားပြင်ဆိုပါမူ စာချုပ်စာတမ်းမှရင်းများနှင့်တကွ ဤကြော်ငြာ ပါသည့်ရက်မှစ၍ (၁၄)ရက်အတွင်း ကိုယ်တိုင်လာရောက်ကန့်ကွက်နိုင်ပါကြောင်းနှင့် သတ်မှတ်ရက်ကျော်လွန်ပါက အရောင်းအဝယ်ပြီးမြောက်သည်အထိ ဥပဒေနှင့်အညီ ဆက်လက်ဆောင်ရွက်သွားမည်ဖြစ်ကြောင်း အများသိစေရန် အသိပေး ကြေညာအပ်ပါသည်။

လွှဲအပ်ညွှန်ကြားချက်အရ -

တရားလွှတ်တော်ရှေ့နေများ	အထက်တန်းရှေ့နေများ
ဦးဝဏ္ဏဇော(စဉ်-၉၇၈၀)	ဦးမင်းမင်း(စဉ်-၂၇၃၂၀)
ခေါ်စိုးစိုးနွယ်(စဉ်-၁၄၁၈၃)	ဦးစာနည်အောင်(စဉ်-၄၉၉၆၀)
ခေါ်အေးမွန်သိန်း(စဉ်-၁၆၂၅၉)	ခေါ်နေးနေးအိ(စဉ်-၄၉၄၇၁)

အမှတ်(၁၅၆)၊ ရေစက်လမ်း၊ (၉)ရပ်ကွက်၊ မရမ်းကုန်းမြို့နယ်
ဖုန်း-၀၉-၅၁၈၀၁၈၅၊ ၀၉-၅၁၄၄၃၄

ပစ်စပ်ပို့ပျောက်ဆုံးကြောင်း

(၁၁) ဦးစန်းမောင်၏ သမီး ခေါ်မြဆွေဇင် ၁၂/လမနနှင့်(နိုင်) ၁၃၆၄၅၅ ၏ နိုင်ငံကူးလက်မှတ် အမှတ်(MJ-745984)သည်ပျောက်ဆုံး သွားပါသဖြင့် တွေ့ရိုက အကြောင်း ကြားပေးပါရန်။

ဖုန်း-၀၉-၇၈၄၉၃၁၄၆

ယာဉ်မှတ်ပုံတင်စာအုပ် မိတ္တူလျှောက်ထားခြင်း

ယာဉ်အမှတ် 1I/4379 Honda CRV S/W(4x4)R ယာဉ်လက်ဝယ်ရှိသူ ခေါ်နင်းနုဆိုင် ၉/အမရ(နိုင်)၀၃၃၉၁၀ က (ကမ-၃)ပျောက်ဆုံး၍ မိတ္တူထုတ်ပေးရန် လျှောက်ထားလာပါသည်။ ကန့်ကွက်လိုပါက ခိုင်လုံသော အထောက်အထားများဖြင့် ကြော်ငြာ သည့်ရက်မှ ရက် ၃၀ အတွင်း အောက်ဖော်ပြပါရုံးသို့ လူကိုယ်တိုင် လာရောက်ကန့်ကွက်နိုင်ပါသည်။

ကည၈၊ ခရိုင်ရုံး
(မန္တလေးခြောက်ပိုင်း)
မန္တလေးမြို့

ယာဉ်မှတ်ပုံတင်စာအုပ် မိတ္တူလျှောက်ထားခြင်း

ယာဉ်အမှတ် 84W/16612 ADIXIN (ADXZ) Scotter 110 ယာဉ်လက်ဝယ်ရှိသူ ခေါ်စန်းစန်းရီ ၁၃/လရန(နိုင်) ၀၉၄၈၄၇ က (ကမ-၃) ပျောက်ဆုံး၍ မိတ္တူထုတ်ပေးရန် လျှောက်ထားလာပါသည်။ ကန့်ကွက်လိုပါက ခိုင်လုံသော အထောက်အထားများဖြင့် ကြော်ငြာသည့်ရက်မှ ရက် ၃၀ အတွင်း အောက်ဖော်ပြပါရုံးသို့ လူကိုယ်တိုင်လာရောက် ကန့်ကွက်နိုင်ပါသည်။

ကည၈၊ ခရိုင်ရုံး
(မန္တလေးခြောက်ပိုင်း)
မန္တလေးမြို့

အမည်ပြောင်း

ရန်ကုန်မြို့၊ ဝိုလ်တာထောင် မြို့နယ်နေ (၁၁)ဦးပြိမ်းသက်ကို၏ သမီး အထက(၂)လသာ Grade-6(A)မှ မအိမ်ကြည်ဖြူခေါ်အား မအမရာရှင်း သန့်ဟု ပြောင်းလဲခေါ်ပါရန်။

ယာဉ်မှတ်ပုံတင်စာအုပ် မိတ္တူလျှောက်ထားခြင်း

ယာဉ်အမှတ် 60W/41277 Luojia 110 M/C ယာဉ်လက်ဝယ်ရှိသူ ဦးမျိုးဝင်း ၇/ပမန(နိုင်)၁၀၆၅၁၇ က (ကမ-၃)ပျောက်ဆုံး၍ မိတ္တူထုတ်ပေးရန် လျှောက်ထားလာပါသည်။ ကန့်ကွက်လိုပါက ခိုင်လုံသော အထောက်အထားများဖြင့် ကြော်ငြာ သည့်ရက်မှ ရက် ၃၀ အတွင်း အောက်ဖော်ပြပါရုံးသို့ လူကိုယ်တိုင် လာရောက်ကန့်ကွက်နိုင်ပါသည်။

ကည၈၊ ခရိုင်ရုံး (မြည်)မြည်မြို့

ယာဉ်မှတ်ပုံတင်စာအုပ် မိတ္တူလျှောက်ထားခြင်း

ယာဉ်အမှတ် 55W/88064 Suzuki Smash 112 ယာဉ်လက်ဝယ်ရှိသူ ဦးဝင်းသန်းနိုင် ၇/ကပက(နိုင်) ၀၈၅၅၅၃ က (ကမ-၃)ပျောက်ဆုံး၍ မိတ္တူထုတ်ပေးရန် လျှောက်ထား လာပါသည်။ ကန့်ကွက်လိုပါက ခိုင်လုံသော အထောက်အထားများဖြင့် ကြော်ငြာသည့်ရက်မှ ရက်၃၀အတွင်း အောက်ဖော်ပြပါရုံးသို့ လူကိုယ်တိုင် လာရောက်ကန့်ကွက်နိုင်ပါသည်။

ကည၈၊ ခရိုင်ရုံး (မြည်)မြည်မြို့

ယာဉ်မှတ်ပုံတင်စာအုပ် မိတ္တူလျှောက်ထားခြင်း

ယာဉ်အမှတ် 1J/4379 Honda CRV S/W(4x4)R ယာဉ်လက်ဝယ်ရှိသူ ခေါ်နင်းနုဆိုင် ၉/အမရ(နိုင်)၀၃၃၉၁၀ က (ကမ-၃)ပျောက်ဆုံး၍ မိတ္တူထုတ်ပေးရန် လျှောက်ထားလာပါသည်။ ကန့်ကွက်လိုပါက ခိုင်လုံသော အထောက်အထားများဖြင့် ကြော်ငြာ သည့်ရက်မှ ရက် ၃၀ အတွင်း အောက်ဖော်ပြပါရုံးသို့ လူကိုယ်တိုင် လာရောက်ကန့်ကွက်နိုင်ပါသည်။

ကည၈၊ ခရိုင်ရုံး
(ဗဟိုခရိုင်)
ရန်ကုန်

ယာဉ်မှတ်ပုံတင်စာအုပ် မိတ္တူလျှောက်ထားခြင်း

ယာဉ်အမှတ် 1I/4379 Honda CRV S/W(4x4)R ယာဉ်လက်ဝယ်ရှိသူ ခေါ်နင်းနုဆိုင် ၉/အမရ(နိုင်)၀၃၃၉၁၀ က (ကမ-၃)ပျောက်ဆုံး၍ မိတ္တူထုတ်ပေးရန် လျှောက်ထားလာပါသည်။ ကန့်ကွက်လိုပါက ခိုင်လုံသော အထောက်အထားများဖြင့် ကြော်ငြာ သည့်ရက်မှ ရက် ၃၀ အတွင်း အောက်ဖော်ပြပါရုံးသို့ လူကိုယ်တိုင် လာရောက်ကန့်ကွက်နိုင်ပါသည်။

ကည၈၊ ခရိုင်ရုံး
(ပြည်)ပြည်မြို့

ကန့်ကွက်နိုင်ကြောင်း အများသိစေရန်ကြေညာခြင်း

ပဲခူးတိုင်းဒေသကြီး(အနေ၁ကပ်ပိုင်း)၊ ပြည်ခရိုင်၊ ရွှေတောင်မြို့၊ ကြာနီကန်ရပ်ကွက်၊ ကွင်း/အကွက်အမှတ်နှင့်အမည်-၁ဘီ တည်ကုန်း။ ဦးပိုင်အမှတ်-၁၂၃ီ၊ မြို့မြေအမျိုးအစား။ မြေချိန်ရိုးရိုးသာ(၀.၃၃)ဧကအနက်မှ(၀.၂၃)ဧကရှိသော ဘိုးဘွားပိုင်မြေကွက်နှင့် မြေတွင်းမြေပေါ် အကျိုးခံစားခွင့်အရပ်ရပ်အားလုံးတို့ကို ပူးတွဲပိုင်ဆိုင်သူ ဦးဝင်းမြတ်၊ ဦးရီဇော်အောင်တို့က ခေါ်သက်နှယ်လင်းထံသို့ စွန့်လွှတ်ခြင်းမှတ်ပုံတင်စာချုပ်အမှတ်-၆/၂၀၂၅ ၇/၂၀၂၅ တို့ဖြင့်ချုပ်ဆို စွန့်လွှတ် ပေးအပ်ပြီးဖြစ်သည့် အတွက် ခေါ်သက်နှယ်လင်းမှ မိမိ၏အမည်သို့ ဘိုးဘဝိုင် အမည်ပြောင်းကြေးကတ်ထားသည်နှင့်ပတ်သက်၍ ကန့်ကွက်လိုသူများရှိပါက ဤကြော်ငြာပါသည့်နေ့ရက်မှစ၍ (၁)လအတွင်း စာရွက်စာတမ်းအထောက်အထား ပြည့်နှစ်ခုဖြင့် ကန့်ကွက်နိုင်ပါကြောင်းနှင့် ကန့်ကွက်ရန်မရှိပါက ဘိုးဘဝိုင်အမည် ပြောင်းအား ဆက်လက်လုပ်ဆောင်သွားမည်ဖြစ်ကြောင်း ကြေညာအပ်ပါသည်။

ခေါ်သက်နှယ်လင်း
ရန်ကုန်-ပြည်လမ်း၊ ကြာနီကန်ရပ်ကွက်၊ ရွှေတောင်မြို့

ကန့်ကွက်နိုင်ကြောင်းကြော်ငြာ

သဃိန်းကျွန်းမြို့နယ်၊ မြေတိုင်းရပ်ကွက်အမှတ် ၂၄/သဝဏ္ဏ (နှင်းဆီကုန်း)၊ မြေကွက်အမှတ် (၉၇/ခ) မြေကွက် တည်နေရာအမှတ်(၉၇/ခ)၊ ဂန္ဓမလမ်း (ကုန်ရပ်ကွက်) သဃိန်းကျွန်းမြို့နယ်၊ ဦးအုံးဖြင့် ၁၂/သဃက(နိုင်)၁၁၀၆၆၇ အမည်ပေါက်နစ်(၆၀) ဂရန်နေမြေအား အမည်ပေါက်ပိုင်းဆိုင်ဖြင့်(ဖခင်)သည် ၁၁-၁၂-၂၀၁၃ ရက်တွင်လည်း ကောင်း၊ ခေါ်တင်တင်ဌေး(၁)ခေါ်ဆေးတင်(မိခင်)သည် ၂-၁၂-၂၀၁၇ရက်တွင်လည်း ကောင်း၊ ၄င်းတို့၏မွေးဖွားသား/သမီး(၆)ဦးရှိသည့်အနက် သားအငယ်ဆုံးဖြစ်သူ ဦးထွန်းထွန်းနိုင်သည်လုပ်ကြံဘာဝဖြင့် ၃-၁၀-၂၀၀၄ ရက်တွင်လည်းကောင်း အသီးသီး ကွယ်လွန်သဖြင့် ခေါ်ခင်ဌေးဦး ၁၂/သဃက(နိုင်)၁၁၀၆၆၇ ခေါ်ခင်နွယ်ဦး ၁၂/သဃက (နိုင်)၁၁၀၆၆၇ ဦးစိုးနိုင် ၁၂/သဃက(နိုင်)၁၁၁၅၄၈ ဦးတင်နိုင် ၁၂/သဃက(နိုင်) ၁၁၀၆၆၇ ခေါ်ခင်ဝေဦး ၁၂/သဃက(နိုင်)၁၁၀၆၆၇၅ တို့မှ တရားဝင်အမွေဆက်ခံခွင့် ရှိသည်သာသေးပေါ်ကြောင်း ၎င်းတို့မှလွဲ၍အခြားသော အမွေဆက်ခံခွင့် ရှိသူ တစ်ဦးတစ်ယောက်မျှမရှိကြောင်း၊ တရားရုံးကကြိုးကိုင်လွှာအမှတ်(၁၈၂၅/၂၀၂၅) (၁၇-၉-၂၀၂၅)၊ ထထက်ခံကျမ်းကျိန်လွှာ(၂)စောင် သေဓာရင်း အိမ်ထောင်ရှင်ညီလေ့ စာရင်း၊ ဂရန်မူရင်း၊ နိုင်/ကတ်တို့ဝင်ပြ၊ ပိုင်ဆိုင်ကြောင်းစာချုပ်ချုပ်ဆိုရန် မြေပိုကူး လျှောက်ထားလာခြင်းအပေါ် တရားဝင်ပိုင်လိုသော အထောက်အထား များဖြင့် ဤကြော်ငြာပါသည့်ရက်မှစ၍ နှစ်ရက်အတွင်း ကန့်ကွက်နိုင်ပါကြောင်းနှင့် ကန့်ကွက်မှမရှိပါက လုပ်ထုံးလုပ်နည်းအတိုင်း ဆက်လက်ဆောင်ရွက်ပေးမည် ဖြစ်ပါကြောင်း အသိပေး ကြေညာအပ်ပါသည်။

ဌာနမှူး (ဒုတိယညွှန်ကြားရေးမှူးချုပ်)
မြို့ပြမြေစီမံခန့်ခွဲမှုဌာန
ရန်ကုန်မြို့တော်စည်ပင်သာယာရေးကော်မတီ

ကန့်ကွက်နိုင်ကြောင်း အများသိစေရန် အသိပေးကြေညာခြင်း

ရန်ကုန်တိုင်းဒေသကြီး၊ ချမ်းမြသာစည်မြို့နယ်၊ ထွန်တုံးရပ်ကွက်၊ အကွက်အမှတ်(၃၉-၃)၊ ဦးပိုင်အမှတ်(၃၉)၊ ဧရိယာ(၀ဒသမ၀၅၅၁)၀ အကျယ်အဝန်းရှိ ဂရန်နေမြေကွက်သည် ဦးမြေဆင် အမည်ပေါက် ပိုင်ဆိုင်သော မြေကွက် ဖြစ်ပါသည်။ ဦးမြေဆင်၏ အထူးကိုယ်စားလှယ်သွဲစာရေးရှိသူ ဦးသိန်းထိုက်ထံမှ ကျွန်ုပ်မိတ်ဆွေဖြစ်သူ ဦးလှစိုးညွန့်က အရောင်းအဝယ် အရပ်ကတိစာချုပ်ဆိုခဲ့ပြီး လက်ရှိနေထိုက်လျက်ရှိပါသည်။ အဆိုပါ အရောင်းအဝယ်ကတိ စာချုပ်တွင် မှတ်ပုံတင်အရောင်းအဝယ်စာချုပ်အား စာချုပ်ဆိုလိုသည့်အချိန်တွင် ချုပ်ဆိုပေးပါမည်ဟု ဝန်ခံကတိပြု ထားခဲ့၍ ဤကြော်ငြာသည့်ရက်မှစ၍ ခုနစ်ရက်အတွင်း ကျွန်ုပ်ထံသို့ လာရောက်ဆက်သွယ်ပါရန် အကြောင်းကြား အပ်ပါသည်။ လာရောက်ဆက်သွယ်ခြင်းမရှိပါက အရောင်းအဝယ်မှတ်ပုံတင်စာချုပ်ကို ဥပဒေနှင့်အညီ ဆောင်ရွက် တော့မည်ဖြစ်ကြောင်း ဦးမြေဆင်၏ အထူးကိုယ်စားလှယ်စာရသူ ဦးသိန်းထိုက်နှင့်တကွ အများသိရှိစေရန် ကြေညာအပ

ရပ်နီး၊ သိမ်၊ ကျောင်းဒါယကာကြီး

ဦးရှုအောင်

B.S.C(Optometrist) မ/ဥ(၃၂)

မျက်စိ/မျက်မှန်ကျွန်းကျင်(ငြိမ်း)

မျက်စိ၊ နားနှာခေါင်း၊ လည်ချောင်းဆေးရုံကြီး(ရန်ကုန်)

အသက်(၈၁)နှစ်

ရန်ကုန်တိုင်းဒေသကြီး၊ တောင်ဥက္ကလာပမြို့နယ်၊ (၁၄/၂)ရပ်ကွက်၊ ကျေးတာမလမ်း၊ အိမ်အမှတ်(၁၈/၁)နေ ဦးထွန်း-ခေါင်ရွှေညွန့် တို့၏သား ဦးလူကြီး-ခေါင်မွားမြေ တို့၏သားသမက၊ ခေါင်အေးအေးဝင်း၏ ချစ်လင်္ဂဟာသောခင်ပွန်း၊ ခေါ်ယမင်းအောင်၊ ဦးနေလင်းအောင်-ခေါ်စောသန္တာသိမ်း၊ ဦးသက်နိုင်-ခေါ်ချောစုရွှေအောင် တို့၏ ချစ်ဖေဖေ၊ မမ္ဗန်းလှဲရတီအောင်၊ မယွန်းယွန်းအရောအောင်၊ မောင်ထူးဖြတ်ဖေယျလင်း၊ မောင်ကောင်းမြတ်ဖေယျလင်း တို့၏ ချစ်လဲမ့ာသော ဘိုးဘိုးကြီးသည် ၂၄-၁၁-၂၀၂၅(တနင်္လာနေ့)နံနက်(၁၀:၄၂)နာရီတွင် ၉၆ပါးသောရောဂါဝေနာခန့်ဖြင့် ကွယ်လွန်အနိမ့်ဆုံးရောက်သွားပါသဖြင့် ကြင်းကျန်သောရစ်ဝကလေးတို့ ၂၄-၁၁-၂၀၂၅ (တနင်္လာနေ့) မနေ့(၀၃:၀၀) နာရီအချိန်တွင် ရေဝေးသုသာနိသို့ ပို့ဆောင်မီးသင်္ဂြိုဟ်ပြီးဖြစ်ပါကြောင်း ရပ်နီးရပ်ဝေးမှ မိတ်ဆွေသင်္ဂဟာအပေါင်းအား ညှိုးငယ်သောစိတ်ထားဖြင့် အသိပေးအကြောင်းကြားအပ်ပါသည်။

ကျန်ရစ်သူမိသားစု

ထန်းကျေးရွာ၊ သစ္စာမုနိဘုရားကြီး၏ ဘုရား၊ရဟန်း၊ သိမ်၊ ကျောင်း တန်ဆောင်း ဒါယကာကြီး

သီဟသုမမ္မ မဏိဓောတရ

ဦးအောင်သန်းစိန်

အသက်(၇၁)နှစ်

ရန်ကုန်တိုင်းဒေသကြီး၊ ကြည့်မြင်တိုင်းမြို့နယ်၊ အမှတ်(၃၉) ဦးကြွယ်ဟိုး လမ်းနေ၊ မဒူပင်မြို့နယ်၊ ထန်းကျေးရွာ(ဦးဘာဟန်-ခေါ်ကျင်အေး)တို့၏သား၊ (ဦးကျော်စိန်)-ခေါ်တင်လိုင်တို့၏သား/သမက၊ (ခေါ်ခင်ဦ)၊ (ခေါ်စန်း)၊ ဦးမြေမင်း၊ (ဦးအောင်မြင့်)၊ ခေါ်တင်ဝင်း၊ ခေါ်အေးမြင့်၊ ဦးကံထွန်း၊ ဦးအောင်ပိုင်တို့၏သီမောင်၊ ခေါ်အေးမြင့်သန်း၏ ချစ်လင်္ဂဟာသောခင်ပွန်း၊ ခေါက်တာငြိမ်းချမ်းကို-မစိုးစိုးသန်းတို့၏ ချစ်လင်္ဂဟာသော ကျေးဇူးရှင်ဖခင်ကြီး ဦးအောင်သန်း၏နှသျှော် ၂၄-၁၁-၂၀၂၅ရက် နံနက် ၈:၄၅နာရီတွင် Grand Hantha ဆေးရုံတွင်ကွယ်လွန်သွားပါသဖြင့် ၆-၁၁-၂၀၂၅ ရက် (စဒွယားနေ့)ညနေ ၃နာရီတွင် ရေဝေးသုသာနိသို့ ပို့ဆောင်သင်္ဂြိုဟ်မည်ဖြစ်ပါကြောင်း ရပ်ဝေးရပ်နီးမှ ဆွေမျိုးမိတ်သင်္ဂဟအပေါင်းအား အကြောင်းကြားအပ်ပါသည်။

(နေအိမ်မှကားများ မွန်း၃လွဲ ၁နာရီတွင် ထွက်ပါမည်။)

ကွယ်လွန်သူအားရည်စူးချ၍ ၃၀-၁၁-၂၀၂၅ရက် (တနင်္လာနေ့) နံနက် ၇ နာရီမှ မွန်းတည့် ၁၂ နာရီအထိ အထက်ပါနေအိမ်သို့ ရက်လည်ဆွမ်းကျွေး တရားတော်နာကြွရောက်ပါရန် ဖိတ်ကြားအပ်ပါသည်။ **ကျန်ရစ်သူမိသားစု**

ကန့်ကွက်နိုင်ကြောင်း ကြေညာခြင်း

နေပြည်တော်၊ ဇမ္ဗူသိရိမြို့၊ ရွှေကြာပင်ရပ်ကွက်၊ မြေတိုင်းရပ်ကွက်အမှတ်(၄/ရွှေကြာပင်)၊ မြေကွက်အမှတ်၊ ZC-၀၀၇(အေ)(၀၅)၊ ဧရိယာ(၀.၂၂၉)ဧကရှိ ဦးကျော်ကျော်စိုး(၁)ဦးဇနည်ဝိုးအမည်ပေါက် နှစ်(၃၀)မြောင်းစာချုပ် မြေကွက်အား အမည်ပေါက်သူကိုယ်စား အထူးကိုယ်စားလှယ် လွှဲစာရင်းသူ ဦးဌေးလင်း(ဘ) ဦးကံညွန့်၊ ၈/ပခက(နိုင်ငံ)၁၅၃၃၁၀ မ မြောင်းစာချုပ်၊ အထူးကိုယ်စားလှယ်လွှဲ စာအမှတ်(သ၃၉၆၈/၂၀၂၂)၊ အထူးကိုယ်စားလှယ်လွှဲစာအား ပြန်လည်ရုပ်သိမ်းထားခြင်းမရှိကြောင်း ကျမ်းကျိန်လွှာ၊ နိုင်ငံသားစိစစ်ရေးကတ်၊ အိမ်ထောင်စုလူဦးရေစာရင်းမှရင်းမှာတင်ပြပြီး ဦးကျော်မင်းထွန်း (၁)ဦးသွင် ၉/မနှတ(နိုင်ငံ)၀၄၆၉၅၈နှင့် မှတ်ပုံတင်အရောင်းအဝယ်စာချုပ် ချုပ်ဆိုရန်အတွက် မြေပုံ မြေရာဇဝင်ရေးကူးခွင့် လျှောက်ထားလာပါသဖြင့် ကန့်ကွက်လိုသူများအနေဖြင့် တရားဝင်ပိုင်ဆိုင်မှု စာချုပ်စာတမ်းများ တရားရုံးအမိန့်ဒီကရီများ အထောက်အထား နိုင်ငံရှာတင်ပြ၍ နေပြည်တော် စည်ပင်သာယာရေးကော်မတီ၊ မြို့ပြစီမံကိန်းနှင့် မြေစီမံခန့်ခွဲမှုဌာန သို့ ဤကြေညာချက်ပါရှိသည့်ရက်မှစ၍ (၁၅)ရက်အတွင်း လာရောက်ကန့်ကွက်နိုင်ကြောင်းနှင့် သတိမှတ်ကာလအတွင်း ကန့်ကွက်မှုမရှိပါက ဌာနဓာတ်လုပ်ထုံးလုပ်နည်းများနှင့်အညီ မြေပုံ/မြေရာဇဝင် ရေးကူးခွင့် လျှောက်ထားလာမှုအား ဆက်လက်ဆောင်ရွက်ပေးသွားမည်ဖြစ်ကြောင်း ကြေညာလိုက်သည်။

မြို့ပြစီမံကိန်းနှင့်မြေစီမံခန့်ခွဲမှုဌာန၊ နေပြည်တော်စည်ပင်သာယာရေးကော်မတီ

ကန့်ကွက်နိုင်ကြောင်းနှင့် အများသိစေရန် ကြေညာခြင်း

ကျွန်ုပ်၏မိတ်ဆွေဖြစ်သော ဦးရန်မင်းအောင် ၁၂/တမနေ(နိုင်ငံ)၁၅၀၁၉ မ ဈာဝတီတိုင်းဒေသကြီး၊ ပုသိမ်မြို့၊ အမှတ်(၁၅)ရပ်ကွက်၊ မြတ်တိုတိုးချဲ့(၃)လမ်း ရှိ ဦးချစ်ကိုကိုအမည်ပေါက် မြေပေးမိန့်ထွက်ရှိထားသော အကွက် အမှတ်(၁၄၄/A)၊ အလျား(၆၀)ပေ အနံ(၂၀)ပေရှိ မြေကွက်နှင့် ယင်းမြေကွက်ပေါ်ရှိ သီးပင်စားပင် အပါအဝင် အကျိုးခံစားခွင့်အရပ်ရပ်အားလုံးတို့အား ရောင်းချသည့် ဦးအောင်မျိုး ၁၄/သပန(နိုင်ငံ)၀၈၀၄၆၈ မှ မိမိသာတရားဝင်လက်ဝယ်ပိုင်ဆိုင်ရှိ ရောင်းချခွင့်ရှိ ကြောင်း၊ အရှေ့အရှင်းကင်းကြောင်းဝန်ခံသဖြင့် အငြိုးအပိုင်ငွေပြောင်းဝယ်ယူရန် အတွက် ရောင်းဖိုးငွေ၏ စရန်ငွေတစ်စိတ်တစ်ဒေသအား ပေးချေပြီးဖြစ်ပါသည်။ အဆိုပါအရောင်းအဝယ်ပြုလိုသည့် ဒြပ်ဖြေနှင့်ပတသက်၍ ကန့်ကွက်လိုပါက အကျိုးခံစားခွင့်ရှိသူမည်သူမဆို ကျွန်ုပ်ထံသို့ ခိုင်လုံသည့်စာရွက်စာတမ်းမူရင်း များနှင့်တကွ ဤသတင်းစာကြေညာပါသည့် ရက်မှစ၍ (၇)ရက်အတွင်း လူကိုယ်တိုင်လာရောက် ကန့်ကွက်နိုင်ပါကြောင်း အများသိစေရန် ကြေညာပေးပါသည်။ အကယ်၍ ကန့်ကွက်ဆုံသူမရှိပါက အဆိုပါအရောင်းအဝယ်ကိစ္စ အထမြောက် စေရန်အတွက် ဥပဒေနှင့်အညီ ဆက်လက်ဆောင်ရွက်သွားမည်ဖြစ်ကြောင်း အများသိစေရန် ကြေညာအပ်ပါသည်။

လွှဲအပ်ညွှန်ကြားချက်အရ

ဦးသက်မောင် (LL.B) တရားလွှတ်တော်ရှေ့နေ(စဉ်-၁၆၆၆၅)

အိမ်အမှတ်(၃၁၇)၊ ယဘူအီးကွက်သစ်(၁)လမ်း၊ ပုသိမ်မြို့၊ ဖုန်း-၀၉-၄၂၄၄၅၅၅၁

ကန့်ကွက်နိုင်ပါသည်

ယာဉ်အမှတ် 78W/80701 Kenbo 110 ယာဉ်လက်ဝယ်ရှိသူ ဒေါ်ဆွေဆွေဝင်း ၁၄/ဟသတ (ဇည်)၀၀၀၄၂ က (ကမ-၃) ပျောက်ဆုံး၍ မိတ္တူထုတ်ပေး ရန် လျှောက် ထား လာ ပါ သည် ။ ကန့်ကွက်လိုပါက ခိုင်လုံသော အထောက် အထား များဖြင့် ကြော်ငြာသည့်ရက်မှ ရက် ၃၀ အတွင်း အောက်ဖော်ပြပါရုံးသို့ လူကိုယ်တိုင် လာရောက်ကန့်ကွက်နိုင်ပါသည်။

ကညနှ၊ ခရိုင်ရုံး(ဟသံတ)

ကန့်ကွက်နိုင်ပါသည်

ယာဉ်အမှတ် 82W/61783 Honda Wave 110 ယာဉ်လက်ဝယ်ရှိသူ ဦးမျိုးမြင့် ၁၄/လမန (နိုင်ငံ)၀၆၅၉၉၈ က (ကမ-၃) ပျောက်ဆုံး၍ မိတ္တူထုတ်ပေး ရန် လျှောက် ထား လာ ပါ သည် ။ ကန့်ကွက်လိုပါက ခိုင်လုံသော အထောက် အထား များဖြင့် ကြော်ငြာသည့်ရက်မှ ရက် ၃၀ အတွင်း အောက်ဖော်ပြပါရုံးသို့ လူကိုယ်တိုင် လာရောက်ကန့်ကွက်နိုင်ပါသည်။

ကညနှ၊ ခရိုင်ရုံး(ဟသံတ)

ဝမ်းနည်းကြေကွဲခြင်း

ဗိုလ်လောင်းသင်တန်းအမှတ်စဉ်(၈၈)၊ သီဟတပ်ခွဲမှ ဗိုလ်ကြီး အောင်အောင်လွင်(ငြိမ်း) အသက်(၅၈)နှစ်သည် ၂၃-၁၁-၂၀၂၅ရက်တွင် ဘ၀တစ်ပါးသို့ ကူးပြောင်းသွားပါသဖြင့် ကျန်ရစ်သူမိသားစုနှင့်ထပ်တူ ဝမ်းနည်းကြေကွဲရပါသည်။

ဗိုလ်လောင်းသင်တန်းအမှတ်စဉ်(၈၈)

သီဟတပ်ခွဲမှ သူငယ်ချင်းများနှင့်မိသားစုများ

အများသိစေရန်

ရှမ်းပြည်နယ်၊ တောင်ကြီးမြို့၊ လမ်းမတော်ရပ်ကွက်၊ တက်ခေတ် လမ်းသွယ်၊ အမှတ်(လ/၁၇၅)နေ ကျွန်မ မအိမ်ရှင်ဝတ်နာဦး(ခ)အိအိနိုင် ၁၃/တကန (ဧည့်) ၀၀၂၀၈၂နှင့် တောင်ကြီးမြို့၊ ကန်ရှေ့ရပ်ကွက်၊ မဟာသုခလမ်းနေ ကျွန်းဟုန်ခွေ(ခ)မောင်ကျော်မင်းဦး ၁၃/လလန (ပြု)၀၀၀၁ဧ၃ဝ၆ သည် (၁၆-၁၁-၂၀၂၅)ရက်တွင် လူကြီးမိဘစုရာနှင့် အသိသက်သေများရှေ့တွင် နှစ်ဦးသဘောတူကွာရှင်း ပြတ်ခဲခြင်းစာချုပ်ကို ပြုလုပ်ပြီး ကွာရှင်းပြတ်ခဲခဲ့ကြပြီးဖြစ်ကြောင်း အများသိစေရန် ကြေညာအပ်ပါသည်။

စုံစမ်းမေးမြန်းခြင်းသည်းခံပါရန်။

မအိမ်ရှင်ဝတ်နာဦး(ခ)အိအိနိုင် ၁၃/တကန(ဧည့်)၀၀၂၀၈၂

ကန့်ကွက်နိုင်ကြောင်းကြေညာခြင်း

လားရှိုးမြို့၊ ရပ်ကွက်(၁၁)၊ နယ်မြေ(၇)၊ အကွက်အမှတ်(အောင်စေတနာ တိုးချဲ့)၊ ဦးပိုင်အမှတ်(ဒီ/၂၀၉)၊ ဧရိယာ (၀.၁၁၀)ဧက၊ မြောင်းဂရန်နှင့်လိုင်စင် အမှတ် ၃၀၅-၅/၂၀၀၉-၂၀၁၀(စီ)၊ ဗိုလ်မှူးဖိုးဇော်မြင့် အမည်ပေါက်ပိုင်ဆိုင်သော မြောင်းလိုင်စင်သည် ဟျောက်ဆုံးသွားပါသဖြင့် မိတ္တူမှန်ကူးယူခွင့်ပြု ပေးနိုင်ပါရန် ဗိုလ်မှူးဖိုးဇော်မြင့် ၁၃/ရရတ(နိုင်ငံ)၀၀၀၀၇၅၅ လျှောက်ထား လာရာ ကန့်ကွက်လိုသူများရှိပါက အထောက်အထားနိုင်ငံရှာတင်ပြ (၂၁) ရက်အတွင်း ဤရုံးသို့ လာရောက် ကန့်ကွက်နိုင်ကြောင်း ကြေညာအပ်ပါသည်။

ခရိုင်အထွေထွေအုပ်ချုပ်ရေးဦးစီးဌာန၊ လားရှိုးမြို့

အများသိစေရန်

ဒေါ်နန်းဝေချိုဦး(၁၃/လရန(နိုင်ငံ)၁၅၆၅၇၀) ရွမ်း/ဇဋ္ဌ၊ ရပ်ကွက်(၁၁)၊ အောင်စေတနာ၊ လာရှိုးမြို့နှင့် နိုင်းဗညားမြင့်အောင် (၁၃/သပန(နိုင်ငံ) ၀၆၁၂၅ တို့သည် ၃၁-၆-၂၀၁၃ ခုနှစ်ကစ၍ လင်မယားအဖြစ် ပေါင်းသင်းနေထိုင်ခဲ့ပြီး သမီး(၁)ဦး ထွန်းကားနေပါသည်။ ၁၂-၆-၂၀၂၂ရက်တွင် နှစ်ဦးသဘောတူဓိတ်သဘော ထားတိုက်ဆိုင်ခြင်းမရှိတော့ပါသဖြင့် အသိသက်သေများရှေ့ထား၍ ကွာရှင်းပြီး နောက် ကိုယ်ရေးကိုယ်တာကိစ္စရပ်များ စွက်ဖက်နှောင့်ယှက်ခြင်း မရှိတော့ကြောင်း ကိုလည်း သဘောတူလက်မှတ်ရေးထိုးကြပြီးဖြစ်ပါသည်။ ဓိုင်းဗညားမြင့်အောင်နှင့် ကွာရှင်းစွန့်လွှတ်ခဲ့ကြပြီးနောက် မည်သို့မျှသက်ဆိုင်ခြင်းမရှိကြောင်း အများသိစေ ရန် ကြေညာအပ်ပါသည်။

ဒေါ်နန်းဝေချိုဦး၏ လွှဲအပ်ချက်အရ

ဦးအောင်စင် (ဥပဒေဘွဲ့)

တရားလွှတ်တော်ရှေ့နေ (စဉ်-၃၈၆၈)

အမှတ်(၄)၊ တရားရုံးတိုက်တန်း၊ လားရှိုးမြို့၊ ရှမ်းပြည်နယ်မြောက်ပိုင်း

PH: 09 –428 372 049

ကန့်ကွက်နိုင်ကြောင်း ကြေညာခြင်း

နေပြည်တော် ဇမ္ဗူသိရိမြို့၊ ရွှေကြာပင်ရပ်ကွက်၊ မြေတိုင်းရပ်ကွက်အမှတ်(၄/ရွှေကြာပင်)၊ မြေကွက်အမှတ် ZC-၀၀၇(အေ)(၀၇)၊ ဧရိယာ(၀.၃၄၄)ဧကရှိ ဦးကျော်ကျော်စိုး(၁)ဦးဇနည်ဝိုးအမည်ပေါက် နှစ်(၃၀)မြောင်းစာချုပ် မြေကွက်အား အမည်ပေါက်သူကိုယ်စား အထူးကိုယ်စားလှယ် လွှဲစာရင်းသူ ဦးဌေးလင်း(ဘ) ဦးကံညွန့်၊ ၈/ပခက(နိုင်ငံ)၁၅၃၃၁၀ မ မြောင်းစာချုပ်၊ အထူးကိုယ်စားလှယ်လွှဲ စာအမှတ်(သ၃၉၆၈/၂၀၂၂)၊ အထူးကိုယ်စားလှယ်လွှဲစာအား ပြန်လည်ရုပ်သိမ်းထား ခြင်းမရှိကြောင်း ကျမ်းကျိန်လွှာ၊ နိုင်ငံသားစိစစ်ရေးကတ်၊ အိမ်ထောင်စုလူဦးရေ စာရင်း၊ မှရင်းမှာတင်ပြပြီး ဦးဝင်းကို (၁)ဦးကြင်ရဲ ၉/မနှတ(နိုင်ငံ)၀၆၆၅၅ခုနှင့် မှတ်ပုံတင်ကတ်ပြား ၊ ရပ်ကွက်ကိုယ်ကိုယ်ကိုယ

❖ ဒီမိုကရေစီစနစ်ဟူသည်မှာ ပြည်သူ့ကရွေးချယ်သည့် အုပ်ချုပ်ရေးစနစ်ဖြစ်ပြီး ၎င်း၏ အနှစ်သာရဖြစ်သည့် အများဆန္ဒအတိုင်း ဆောင်ရွက်ခွင့်ရှိသော်လည်း လူနည်းစု၏ ဆန္ဒကို လည်း အလေးထားရန် ...

❖ မိမိနှင့်အယူအဆ မကိုက်ညီသူများကို ရန်သူလိုသဘောထားပြီး ခွဲခြားဆက်ဆံခြင်းများ၊ ဖယ်ကြဉ်ထားခြင်းများသည် ဒီမိုကရေစီစနစ်နှင့်လုံးဝကိုက်ညီမှုမရှိသည့်အရာဖြစ် ...

❖ ဖက်ဒရယ်စနစ်ဟူသည်မှာလည်း လုပ်ပိုင်ခွင့်အာဏာနှင့် ရပိုင်ခွင့်အာဏာများကို မျှဝေခံစား စေခြင်းဖြစ်ပြီး ၎င်းအနှစ်သာရမှာ ပေါင်းစည်းခြင်းနှင့် သဟဇာတဖြစ်မှုပင်ဖြစ် ...

(ယာယီသမ္မတ(တာဝန်) တပ်မတော်ကာကွယ်ရေးဦးစီးချုပ် ဗိုလ်ချုပ်မှူးကြီး မင်းအောင်လှိုင်၏ ၂၀၂၅ ခုနှစ်၊ ဇူလိုင်လ ၃၁ ရက်နေ့တွင် ပြုလုပ်သော ပြည်ထောင်စုသမ္မတမြန်မာနိုင်ငံတော် အမျိုးသား ကာကွယ်ရေးနှင့် လုံခြုံရေးကောင်စီအစည်းအဝေး(၃/၂၀၂၅)တွင် ပြောကြားသော ကောက်နတ်ချက်)

❖ နိုင်ငံတော်ရှေ့သီးဖို့ ကုန်ထုတ်လုပ်မှု အားပေးစို့။

❖ နိုင်ငံတော်ဖွံ့ဖြိုးဖို့ ပညာရေးကို အားပေးစို့။

❖ နိုင်ငံတော်သာယာဖို့ သဘာဝပတ်ဝန်းကျင် ထိန်းကြစို့။

KK Park နယ်မြေအတွင်း အွန်လိုင်းလိမ်လည်မှုနှင့် လောင်းကစားမှုများကျူးလွန်ရာတွင် အသုံးပြုသည့် အဆောက်အအုံ ၂၂၈ လုံး ဖြိုချဖျက်ဆီးပြီးဖြစ် ရှေကုက္ကိုလ်နယ်မြေအတွင်းမှ တရားမဝင်ပြည်ပနိုင်ငံသား ၁၀၁ ဦး ထပ်မံဖမ်းဆီးထိန်းသိမ်းနိုင်ခဲ့

နေပြည်တော် နိုဝင်ဘာ ၂၄

မြန်မာနိုင်ငံ အစိုးရအနေဖြင့် အွန်လိုင်း လိမ်လည်မှုများနှင့် အွန်လိုင်း လောင်းကစားမှုများ အများဆုံးအခြေချလုပ်ကိုင်လျက်ရှိကြသည့် ရှေကုက္ကိုလ်နယ်မြေနှင့် KK Park နယ်မြေများ၌ လုံခြုံရေး တပ်ဖွဲ့ဝင်များ၊ အုပ်ချုပ်ရေးအဖွဲ့အစည်းများအပါအဝင် အဖွဲ့စုံပါဝင်သည့် ပူးပေါင်းစစ်ဆင်ရေးအဖွဲ့များဖြင့် ဝင်ရောက်ရှင်းလင်းခြင်း၊ တရားမဝင် အဆောက်အအုံများအား ဖြိုချဖျက်ဆီးခြင်းများ ဆက်လက် ဆောင်ရွက်လျက်ရှိသည်။

ထိုသို့ အွန်လိုင်းလိမ်လည်မှုများနှင့် အွန်လိုင်းလောင်းကစားမှု တိုက်ဖျက်ရေး လုပ်ငန်းများ ဆောင်ရွက်ရာတွင် မြဝတီ-မဲ့ထော်သလေး (KK Park) နယ်မြေအတွင်းရှိ အွန်လိုင်း လိမ်လည် လောင်းကစားမှုများ

စာမျက်နှာ ၈ ကော်လံ ၁ ■

ကရင်ပြည်နယ် မြဝတီမြို့နယ် KK Park အတွင်း အဆောက်အအုံများ ဆောက်လုပ်ထားရှိမှုကို တွေ့ရစဉ်။

လေဖိအား နည်းရပ်ဝန်းတစ်ခု ဖြစ်ပေါ်နိုင်

နေပြည်တော် နိုဝင်ဘာ ၂၄

ယနေ့မွန်းလွဲ ၃ နာရီခွဲ တိုင်းထွာချက်များအရ အိန္ဒိယနိုင်ငံတောင်ပိုင်းစွန်း ကိုမိုရင်းဇရီယာနှင့် ယင်းနှင့် ဆက်စပ်လျက်ရှိသော ဘင်္ဂလားပင်လယ်အော် အနောက်တောင်ပိုင်း၊ သီရိလင်္ကာနိုင်ငံတို့တွင် နိုဝင်ဘာ ၂၅ ရက်တွင် လေဖိအားနည်းရပ်ဝန်းတစ်ခု ဖြစ်ပေါ်နိုင်သည်ဟု ခန့်မှန်းရသည်။ မိုး/၈လ

ကျိုးဆက်သစ် ဝံသာနုပါတီ၏ ပြည်သူများသို့ စည်းရုံးဟောပြောချက် ဖော်ပြပါရှိ

နေပြည်တော် နိုဝင်ဘာ ၂၄

ကျိုးဆက်သစ် ဝံသာနုပါတီ၏ ပြည်သူများသို့ စည်းရုံးဟောပြောချက်ကို ယနေ့ထုတ် မြန်မာ့အလင်းသတင်းစာ စာမျက်နှာ ၁၆ တွင် ဖော်ပြပါရှိပါသည်။ မြန်မာ့အလင်း

နာမည်ကြီး ရီးရဲမက်ဒရစ် ဘဲလင်ဂမ်၏ နောက်ကျချေပဂိုးကြောင့် အယ်ချီကို သရေကျ

ရီးရဲမက်ဒရစ်အသင်းအတွက် ဒုတိယချေပဂိုးကို ကွင်းလယ်ကစားသမား ဘဲလင်ဂမ် သွင်းယူစဉ်။

စပိန်လာလီဂါပွဲစဉ် (၁၃) အဖြစ် နိုဝင်ဘာ ၂၄ ရက် နံနက် ၂ နာရီခွဲက ယှဉ်ပြိုင်ကစားခဲ့သည့် အယ်ချီနှင့် ရီးရဲမက်ဒရစ်အသင်းပွဲစဉ်တွင် ရီးရဲမက်ဒရစ်အသင်းက ကွင်းလယ်ကစားသမား ဘဲလင်ဂမ်၏ နောက်ကျသွင်းဂိုးကြောင့် တစ်ဖက်နှစ်ဂိုးစီသရေကျခဲ့သည်။

နာမည်ကြီး ရီးရဲမက်ဒရစ်အသင်းသည် ပြိုင်ဘက် အယ်ချီအသင်း၏တံခွန်ကစားပုံ ကောင်းမွန်မှုကြောင့် သွင်းဂိုးရရှိရေး

စာမျက်နှာ ၁၈ ကော်လံ ၁ ❖

ယနေ့ သတင်းအညွှန်း

စက်မှုထိပ်သီးခေါင်းဆောင်များ၏ ကြေညာချက်နှင့်အတူ ဂျီ ၂၀ အစည်းအဝေး ရှုပ်သိမ်း — နိုင်ငံတကာသတင်း — စာ ၁၄

အကြမ်းဖက်အုပ်စုအဖြစ် ကြေညာထားသော CRPH၊ NUG နှင့် ၎င်းတို့၏ လက်ဝဲခံများ၏ လှုံ့ဆော်၊ ဝါဒဖြန့်ခြင်းများအား လိုက်ပါလုပ်ဆောင်ခြင်း၊ အားပေးကူညီခြင်းများ ပြုလုပ်ခဲ့သူများအား ဖော်ထုတ်အရေးယူ — ပြည်တွင်းသတင်း — စာ ၁၈