မြန်မာ့အလင်း

၁၂၇၅ ခုနှစ်က တည်ထောင်သည်။ Established in 1914

Myanma Alinn Daily

ဆင်းရဲဒုက္ခတို့ မကျရောက်

အမျက် 'ဒေါသ' ကို စွန့်ရာ၏။ မာနကို ပယ်ရာ၏။ သံယောဇဉ်မှန်သမျှကို ကျော်လွန်ရာ၏။ နာမ်ရူပ်၌ မငြိတွယ် မကြောင့်ကြသူထံသို့ ဆင်းရဲဒုက္ခတို့သည် မကျရောက်ကုန်။

ကောဓဝဂ်(ဓမ္မပဒ-၂၂၁)

၁၃၈၇ ခုနှစ်၊ တန်ခူးလဆန်း ၇ ရက် ၂၀၂၆ ခုနှစ်၊ မတ် ၂၄ ရက်၊ အင်္ဂါနေ့ အတွဲ (၆၅)၊ အမှတ်(၁၇၅)

အမျိုးသား ကာကွယ်ရေးနှင့် လုံခြုံရေးကောင်စီ၏ ဦးတည်ချက်(၄)ရပ်

၁။ နိုင်ငံတော်၏ အမျိုးသားအကျိုးစီးပွားကို အလေးထား၍ စစ်မှန်စည်းကမ်းပြည့်ဝသော ပါတီစုံဒီမိုကရေစီစနစ်ကို အကောင်အထည်ဖော်နိုင်မည့် နိုင်ငံရေးအင်အားစုများ၊ ပြည်သူ့ကိုယ်စားလှယ်များ ဖြစ်ပေါ်လာစေရန် အစဉ်တစိုက်ဆောင်ရွက်ရေး။

၂။ နိုင်ငံ့စီးပွားဖွံ့ဖြိုးတိုးတက်ရေး၌ အဓိကနှင့် အခြေခံအုတ်မြစ်ဖြစ်သည့် စိုက်ပျိုးရေးကဏ္ဍ စဉ်ဆက်မပြတ်တိုးတက်၍ စိုက်ပျိုးမွေးမြူရေးကို အခြေခံသည့်စက်မှုကဏ္ဍ (Agro-based Industries) ဖွံ့ဖြိုးတိုးတက်မှုမှသည် ပြည်သူတို့၏ လူမှုစီးပွားဘဝကို စဉ်ဆက်မပြတ် မြှင့်တင်ရေး။

၃။ နိုင်ငံတော်စဉ်ဆက်မပြတ် ဖွံ့ဖြိုးတိုးတက်ရိုင်မာစေရေးအတွက် အမျိုးသားပညာရေးကဏ္ဍ၊ ကျန်းမာရေးကဏ္ဍတို့ကို အလေးထားမြှင့်တင်ရေး။

၄။ ပါတီစုံဒီမိုကရေစီအထွေထွေရွေးကောက်ပွဲလုပ်ငန်းစဉ်များ အောင်မြင်ပြီး ပြည်သူလူထု တစ်ရပ်လုံး လိုလားတောင့်တသည့် ပါတီစုံဒီမိုကရေစီစနစ်ကို အောင်မြင်စွာလျှောက်လှမ်းနိုင်ရေး ပြည်သူလူထု၏ ပူးပေါင်းပါဝင်မှုဖြင့် အကောင်အထည်ဖော်ဆောင်ရွက်ရေး။

နိုင်ငံ့တာဝန်နှင့် တပ်မတော်တာဝန်များကို ကျန်းမာစွာ ထမ်းဆောင်လျက်ရှိကြောင်း သတင်းထုတ်ပြန်ချက်

နေပြည်တော် မတ် ၂၃

ပြည်ထောင်စုသမ္မတမြန်မာနိုင်ငံတော် ယာယီသမ္မတ၊ နိုင်ငံတော် လုံခြုံရေးနှင့် အေးချမ်းသာယာရေးကော်မရှင်ဥက္ကဋ္ဌ၊ တပ်မတော်ကာကွယ်ရေးဦးစီးချုပ် ဗိုလ်ချုပ်မှူးကြီး မင်းအောင်လှိုင် သည် ခါးကျိုးပေါင်းရောဂါကြောင့် အာရုံကြောညပ်ခြင်း (Lumbar Spondylosis with Spinal Stenosis) ဝေဒနာခံစားခဲ့ရသဖြင့် ၂၀၂၆ ခုနှစ်၊ မတ်လ ၂၀ ရက်နေ့တွင် အမှတ်(၂)တပ်မတော်ဆေးရုံကြီး (ခုတင် ၁၀၀၀) နေပြည်တော်၌ အိန္ဒိယနိုင်ငံမှ ပါရဂူများနှင့် မြန်မာ့တပ်မတော် ဆေးတပ်ဖွဲ့တို့ပူးပေါင်း၍ အရေးပေါ်ခွဲစိတ်ကုသမှုအား ၂ နာရီကြာ ပြုလုပ်ခဲ့ပါသည်။

ခွဲစိတ်ကုသမှုအောင်မြင်ပြီး ယခုအခါ နိုင်ငံ့တာဝန်နှင့် တပ်မတော်တာဝန်များကို ကျန်းမာစွာ ထမ်းဆောင်လျက်ရှိကြောင်း သတင်းထုတ်ပြန်အပ်ပါသည်။

သတင်းထုတ်ပြန်ရေးအဖွဲ့
အမျိုးသားကာကွယ်ရေးနှင့်လုံခြုံရေးကောင်စီ

တတိယအကြိမ် ပြည်သူ့လွှတ်တော် ပထမပုံမှန်အစည်းအဝေး ဒုတိယနေ့ကျင်းပ

ဥပဒေကြမ်းကော်မတီနှင့် ပြည်သူ့ငွေစာရင်းကော်မတီ ဖွဲ့စည်းတာဝန်ပေးအပ်

နေပြည်တော် မတ် ၂၃

တတိယအကြိမ် ပြည်သူ့လွှတ်တော် ပထမပုံမှန်အစည်းအဝေး ဒုတိယနေ့ကို ယနေ့ နံနက် ၁၀ နာရီတွင် နေပြည်တော်ရှိ လွှတ်တော် အဆောက်အအုံ ပြည်သူ့လွှတ်တော် အစည်းအဝေးခန်းမ၌ ကျင်းပသည်။ (ယာပုံ)

အစည်းအဝေးတွင် ပြည်သူ့လွှတ်တော်ဥက္ကဋ္ဌက တတိယအကြိမ် ပြည်သူ့လွှတ်တော် ပထမပုံမှန်အစည်းအဝေး ဒုတိယနေ့သို့ တက်ရောက်ခွင့်ရှိသည့် ပြည်သူ့လွှတ်တော် ကိုယ်စားလှယ်ဦးရေ စုစုပေါင်း ၃၇၃ ဦးရှိသည့်အနက် ယနေ့အစည်းအဝေးသို့ ၃၇၁ ဦး တက်ရောက်သဖြင့် တက်ရောက်မှုရာခိုင်နှုန်း ၉၉ ဒသမ ၄၆ ရှိသည့် အတွက် အစည်းအဝေး အထမြောက်ကြောင်းနှင့် စတင်ကျင်းပကြောင်းကြေညာကာ အစည်းအဝေး တက်ရောက်မှု အခြေအနေကို လွှတ်တော်၏ အတည်ပြုချက်ရယူ၍ အတည်ပြုမှတ်တမ်းတင်သည်။

စာမျက်နှာ ၃ ကော်လံ ၁ ○

အမြင့်ဆုံး နေ့အပူချိန်များ (၂၃-၃-၂၀၂၆)

ချောက်မြို့	၃၉ ဒသမ ၆	ဒီဂရီဆဲလ်စီးယပ်
သိမ်ဇရပ်မြို့	၃၉ ဒသမ ၄	ဒီဂရီဆဲလ်စီးယပ်
ဘားအံမြို့	၃၉ ဒသမ ၀	ဒီဂရီဆဲလ်စီးယပ်
မော်လမြိုင်မြို့	၃၈ ဒသမ ၈	ဒီဂရီဆဲလ်စီးယပ်
ပဲခူးမြို့	၃၈ ဒသမ ၆	ဒီဂရီဆဲလ်စီးယပ်

ယနေ့ မတ်စာ

အမြတ်တန်းတန်ဖိုးထားဖွယ်ရာ ဇာနည်သားကောင်းများ

ဆောင်းပါး ➢ စာ - ၆

သဘာဝဘေးကာကွယ်ဖို့ နေ့စဉ်တိုင်းတာ စောင့်ကြည့်စို့

ဆောင်းပါး ➢ စာ - ၁၀

၂၀၂၆ ခုနှစ်၊ (၈၁)နှစ်မြောက် တပ်မတော်နေ့ ဦးတည်ချက်များ

- ☆ အမျိုးသားရေးမူဝါဒဖြစ်သော ဒို့တာဝန်အရေး (၃) ပါးကို ကာကွယ်စောင့်ရှောက်ပြီး ဖွဲ့စည်းပုံအခြေခံဥပဒေပါ အခြေခံမူများနှင့်အညီ ဒီမိုကရေစီလမ်းကြောင်းမှ သွေဖည်ယိမ်းယိုင်မသွားရေးတို့အတွက် နိုင်ငံတော်၏ အမျိုးသားနိုင်ငံရေးဦးဆောင်မှုအခန်းကဏ္ဍ၌ တပ်မတော်က ပါဝင်ထမ်းဆောင်ရေး။
- ☆ နိုင်ငံတော်တည်ငြိမ်အေးချမ်းရေး၊ တိုင်းရင်းသားစည်းလုံးညီညွတ်ရေးနှင့် နိုင်ငံတော်ဖွံ့ဖြိုးတိုးတက်ရေးတို့အတွက် နိုင်ငံတော်အစိုးရ၊ ပြည်သူလူထုနှင့်အတူလက်တွဲပြီး ကျရောကဏ္ဍအသီးသီးမှ ကြိုးပမ်းဆောင်ရွက်ရေး။
- ☆ စစ်မှန်ပြီးစည်းကမ်းပြည့်ဝသော ပါတီစုံဒီမိုကရေစီလမ်းကြောင်းကို လျှောက်လှမ်းရာတွင် လက်နက်ကိုင်ပဋိပက္ခချုပ်ငြိမ်းရေးသည် ပကတိလိုအပ်ချက်ဖြစ်သည့်အတွက် တစ်နိုင်ငံလုံး ထာဝရငြိမ်းချမ်းရေးရရှိရေးဆောင်ရွက်ရာတွင် ဒို့တာဝန်အရေး(၃)ပါးကို မသွေဖည်ဘဲ တစ်နိုင်ငံလုံး ပစ်ခတ်တိုက်ခိုက်မှုရပ်စဲရေး သဘောတူစာချုပ် (NCA) ပါ သဘောတူညီချက်များအပေါ် အခြေခံ၍ ဖြစ်နိုင်သမျှ အလေးထားဆောင်ရွက်ရေး။
- ☆ တပ်မတော်ကို Standard Army ဖြစ်စေရေးတည်ဆောက်ရာတွင် လေ့လာ၊ လေ့ကျင့်၊ လိုက်နာဆိုသည့် တပ်မတော်၏ လုပ်ငန်းစဉ်နှင့် အညီ စွမ်းရည်(၃)ရပ် မြင့်မားစေရေးနှင့် ခေတ်မီနည်းပညာများအား ထိရောက်စွာအသုံးပြုတတ်စေရေး စဉ်ဆက်မပြတ်တိုးတက်အောင် ဆောင်ရွက်ရေး။

တရားမ အထူးအယူခံမှု ခြောက်မှုကို စီရင်ချက်ချမှတ်၊ ရာဇဝတ်အထူးအယူခံမှု နှစ်မှုနှင့် တရားမအထူးအယူခံမှု သုံးမှုတို့ကို ရုံးထိုင်ကြားနာ

နေပြည်တော် မတ် ၂၃

ပြည်ထောင်စုတရားသူကြီးချုပ် ဦးသာဌေးနှင့် ပြည်ထောင်စု တရားလွှတ်တော်ချုပ် တရားသူကြီးများဖြစ်ကြသော ဦးမျိုးတင့်၊ ဒေါ်ခင်မေရီ၊ ဦးဝင်းဖြင့်၊ ဒေါ်စိုးခက်ခက်တို့ပါဝင်သည့် အထူးအယူခံခုံရုံးသည် ယနေ့နံနက် ၉ နာရီခွဲတွင် ပြည်ထောင်စုနယ်မြေ၊ နေပြည်တော်၊ ပုဗ္ဗသီရိမြို့နယ်၊ ဓက်လာဒီပရပ်ကွက်၊ ချင်းတွင်းလမ်းရှိ ဇေယျာသီရိခရိုင်တရားရုံး၊ ရုံးခန်းအမှတ်(၁)၌ ပြည်ထောင်စုတရားလွှတ်တော်ချုပ် အထူးအယူခံခုံရုံး ရုံးထိုင်၍ တရားမအထူးအယူခံမှု အမှတ် ၃၇/၂၀၂၅(မန္တလေး)၊ ၄၆/၂၀၂၅ (ရန်ကုန်)၊ ၅၀/၂၀၂၅ (ကချင်)၊ ၅၁/၂၀၂၅ (ကချင်)၊ ၅၂/၂၀၂၅ (ရန်ကုန်)၊ ၅၄/၂၀၂၅ (ဧရာဝတီ)၊ စုစုပေါင်း တရားမ အထူးအယူခံမှု ခြောက်မှုတို့ကို စီရင်ချက်ချမှတ်သည်။

ထို့ပြင် ရာဇဝတ်အထူးအယူခံမှု အမှတ် ၈/၂၀၂၅(မန္တလေး)၊ ၁/၂၀၂၆ (ရန်ကုန်) နှင့် တရားမအထူးအယူခံမှုအမှတ် ၄၂/၂၀၂၅ (ရန်ကုန်)၊ ၄၉/၂၀၂၅ (စစ်ကိုင်း)၊ ၅၅/၂၀၂၅ (ရန်ကုန်) စုစုပေါင်း ရာဇဝတ်အထူးအယူခံမှု နှစ်မှုနှင့် တရားမအထူးအယူခံမှ သုံးမှုတို့ကို ရုံးထိုင်ကြားနာခဲ့ကြောင်း သိရသည်။ **သတင်းစဉ်**

၂၃ - ၃ - ၂၀၂၆ ရက်နေ့ ဓာတ်သတ္တု(ရွှေ) ရည်ညွှန်းဈေး (Market Rate)

သိပ်သည်းဆ ၁၉.၂၅ ဂရမ် / ကုဗစင်တီမီတာနှင့် အထက်ရှိ စံချိန်မီရွှေ ၁ ကျပ်သား (၁၆.၃၂၉၃၅ ဂရမ်) ၏ ဈေးနှုန်းမှာ ၇၀၀၀၀၀၀ ဖြစ်သည်။

ဓာတ်သတ္တု(ရွှေ)ရည်ညွှန်းဈေး သတ်မှတ်ရေးကော်မတီ

ရန်ကုန်မြို့နှင့် မန္တလေးမြို့အတွက် ရည်ညွှန်းလက်ကားဈေးနှုန်းများနှင့် ပြည်ထောင်စုနယ်မြေ နေပြည်တော်၊ တိုင်းဒေသကြီး/ပြည်နယ် မြို့တော်များအတွက် ရည်ညွှန်းလက်လီဈေးနှုန်းများ

၂၄ - ၃ - ၂၀၂၆ ကျပ်/လီတာ

Fuel (လက်လီဈေးနှုန်း)	ရန်ကုန်	မန္တလေး	နေပြည်တော်	ပဲခူး	မကွေး	ထားဝယ်	မုံရွာ	ပုသိမ်	မြစ်ကြီးနား	စစ်တွေ	ဘားအံ	မော်လမြိုင်	လားရှိး	တောင်ကြီး	လျှိုင်ကော်	ဟားခါး
92 Ron	၃၆၁၀	၃၇၂၅	၃၆၉၀	၃၆၂၅	၃၇၃၀	၃၇၄၅	၃၇၆၅	၃၆၈၀	၄၉၀၅	၃၉၇၅	၃၇၀၀	၃၇၆၅	၃၇၇၀	၃၇၃၅	၃၇၅၅	၄၀၁၅
95 Ron	၃၈၅၀	၃၉၆၀	၃၉၃၀	၃၈၆၅	၃၉၅၀	၃၉၅၅	၄၀၀၀	၃၉၂၀	၄၅၆၀	၄၂၅၅	၃၉၃၅	၃၉၉၅	၄၀၁၀	၃၉၅၅	၃၉၉၅	၄၂၅၀
HSD (500 ppm)	၄၃၉၀	၄၅၁၀	၄၄၅၀	၄၄၀၅	၄၅၁၀	၄၅၂၅	၄၅၄၀	၄၄၆၀	-	၄၀၅၅	၄၄၀၅	၄၉၉၀	၄၅၅၀	၄၅၁၅	၄၅၃၅	၄၀၉၀
HSD (50 ppm)	၄၈၂၀	၄၉၃၅	၄၉၀၀	၄၈၃၅	၄၉၄၀	၄၉၅၅	၄၉၀၅	၄၈၉၀	၄၈၃၀	၅၁၈၅	၄၉၃၀	၅၀၃၀	၄၉၈၀	၄၉၄၅	၄၉၃၀	၅၂.၂၅
HSD (10 ppm)	၄၈၂၀	၄၉၃၅	၄၉၀၀	၄၈၃၅	၄၉၄၀	၄၉၅၅	၄၉၀၅	၄၈၉၀	-	၅၁၈၅	၄၉၃၀	၅၀၃၀	၄၉၈၀	၄၉၄၅	၄၉၃၀	၅၂.၂၅

ကျပ်/လီတာ

Fuel (လက်ကားဈေးနှုန်း)	ရန်ကုန်	မန္တလေး
92 Ron	၃၄၁၉	၃၅၂၁
95 Ron	၃၆၅၀	၃၇၅၅
HSD (500 ppm)	၄၁၇၃	၄၂၈၆
HSD (50 ppm)	၄၅၅၂	၄၇၁၃
HSD (10 ppm)	၄၅၅၂	၄၇၁၃

ကျပ်/လီတာ

မှတ်ချက်။ (၁) MOPS ဈေးနှုန်းပေါ်တွင် အခြေခံတွက်ချက်ထားခြင်း ဖြစ်ပါသည်။

(၂) သုံးစွဲသူ မိဘပြည်သူများအနေဖြင့် စက်သုံးဆီများ ဝယ်ယူသုံးစွဲရာတွင် ကျေနပ်မှုမရှိပါက ကော်မတီ၏ အောက်ဖော်ပြပါ ဖုန်းနံပါတ်များသို့ လုံခြုံစိတ်ချစွာဖြင့် သတင်းပေးတိုင်ကြားနိုင်ပါကြောင်း အသိပေးအပ်ပါသည်-

၀၆၇- ၄၁၁၃၇၃၊ ၀၉-၂၅၄၆၂၅၄၇
၀၆၇- ၄၁၁၂၈၂ ၀၉-၆၈၀၅၈၉၈၈၈

စက်သုံးဆီတင်သွင်းသိုလှောင်ဖြန့်ဖြူးခြင်းလုပ်ငန်းကြီးကြပ်ရေးကော်မတီ

မြန်မာ့အလင်း

စာတည်းမှူးချုပ်	-	ဟန်လင်းအောင်	အကြီးတန်း	-	ကျော်သူဝင်း၊ တင်မောင်လွင်၊
စာတည်းမှူး	-	ခင်ရတနာ	သတင်းထောက်များ		ဟိန်းထက်ဇော်၊ နေဝင်းထွန်း(၂)
စာတည်းများ	-	ကျော်ဇေယျာမြင့်၊ နေဇာဇာထွန်း	ဓာတ်ပုံသတင်းထောက်	-	တင်စိုး
ဘာသာပြန်စာတည်း	-	ခြူးစန္ဒီနွေး၊ တင်လင်းအောင်၊ ဇော်ဝိုင်းအောင်၊ ဝေသူနွယ်	စာမျက်နှာဖွဲ့စည်းမှုနှင့် ဒီဇိုင်း	-	မိုမိုအေးနှင့် ခွန်ဃနိတ္တိအဖွဲ့
			အီးမေးနှင့် အွန်လိုင်း	-	သက်လွင်ဦးနှင့် အဖွဲ့
သုတေသန	-	အိအိခင်နှင့် အဖွဲ့			
စာပြင်	-	ဇော်မင်းသန်းနှင့် အဖွဲ့			

နေပြည်တော်-ဒုတိယစာတည်းမှူးချုပ် ၀۶۷-၃۶۵၄၅၊ **စာတည်းအဖွဲ့** ၀۶۷-၃۶۵၄၄၅၊ **ဖက်စ်** ၀۶۷-၃۶۵၄၄၅၊ ရန်ကုန်ရုံးခွဲ-အမှတ်(၅၇)၊ နတ်မောက်လမ်းသွယ်(၁)၊ ဗိုလ်ချုပ်(၂) ရပ်ကွက်၊ ဗဟန်းမြို့နယ်၊ ရန်ကုန်မြို့၊ စာတိုက်သေတ္တာအမှတ်-၄၀၊ **စာတည်းအဖွဲ့** ၀၁-၅၄၄၃၀၉၊ **မန်နေဂျာ** ၀၁-၅၄၄၃၀၁၊ **စီမံ** ၀၁-၅၄၄၃၀၅၊ **ဌေဓာရင်း** ၀၁-၅၄၄၃၀၆၊ ကြော်ငြာ ၀၁-၅၄၄၃၀၃၊ ၀၁- ၅၅၉၁၁၀၊ Fax ၀၁-၅၄၆၂၂၀၊ ၀۶۷-၃۶۵၄၄၅၊ ဖြန့်ချိရေး ၀၁-၅၄၄၃၀၇၊ Fax ၀၁-၈۶۵၄၅۶۵။

ထုတ်ဝေခြင်းအမှတ် - (၀၁၀၉၃)
ပုံနှိပ်ခြင်းအမှတ် - (၀၀၈၇၇)

mmalin.npt@gmail.com

မြန်မာ့အလင်း

လူကုန်ကူးခံရသူများအား လျစ်လျူမရှုဘဲ ဝိုင်းဝန်းကူညီ

လူကုန်ကူးမှုဆိုသည်မှာ ပုဂ္ဂိုလ်တစ်ဦးဦးသည် အခြားပုဂ္ဂိုလ် တစ်ဦးဦးကို ထိုသူ၏ သဘောတူညီချက်ရှိသည်ဖြစ်စေ၊ မရှိသည်ဖြစ်စေ ခေါင်းပုံဖြတ်မှုပြုရန်အလို့ငှာ အောက်ပါနည်းလမ်းတစ်ရပ်ရပ်ကို အသုံးပြု၍ ထိုသူကို သိမ်းသွင်းစုဆောင်းခြင်း၊ သယ်ယူပို့ဆောင်ခြင်း၊ လွှဲပြောင်းခြင်း၊ ရောင်းချခြင်း၊ ဝယ်ယူခြင်း၊ ငှားရမ်းခြင်း၊ ငှားယူခြင်း၊ ခိုလှုံခွင့်ပေးခြင်း သို့မဟုတ် လက်ခံခြင်းကို ဆိုသည်ဟု လူကုန်ကူးမှု တားဆီးနှိမ်နင်းရေးဥပဒေတွင် အဓိပ္ပာယ်ဖွင့်ဆိုထားသည်။

အောက်ပါနည်းလမ်းတစ်ရပ်ရပ်ကို အသုံးပြု၍ဟု ဆိုရာတွင် (၁) မြိမ်းခြောက်ခြင်း၊ အင်အားသုံးခြင်း သို့မဟုတ် အခြားနည်းဖြင့် အနိုင်အထက်ပြုခြင်း၊ (၂) သွေးဆောင်ခေါ်ယူခြင်း၊ (၃) လိမ်လည်ခြင်း၊ (၄) လှည့်ဖြားခြင်း၊ (၅) လုပ်ပိုင်ခွင့် သို့မဟုတ် အခွင့်အာဏာကို အလွဲသုံးစားပြုခြင်း၊ (၆) ဘဝရပ်တည်ရန် ခက်ခဲနေသော အခြေအနေကို အခွင့်ကောင်းယူ၍ အလွဲသုံးစားပြုခြင်း၊ (၇) ထိုသူအပေါ် ချုပ်ကိုင်နိုင်သူ သို့မဟုတ် တစ်နည်းနည်း လွှမ်းမိုးနိုင်သူ၏ သဘောတူညီချက်ရရှိရန် ငွေကြေး၊ ပစ္စည်း သို့မဟုတ် အခြားအကျိုးအဖြတ် တစ်စုံတစ်ရာကိုပေးခြင်း သို့မဟုတ် လက်ခံရယူခြင်းဟူ၍ နည်းလမ်း (၇) ရပ်ကို ဥပဒေ၌ ဖော်ပြထားသည်။

လူကုန်ကူးခံရသူမှာ ပြည်တွင်းဆာကိစ္စ၊ ကာမကိစ္စတို့ ခိုင်းစေခံရခြင်း၊ အလုပ် သို့မဟုတ် ဝန်ဆောင်မှုတစ်ခုခုတို့ ခိုင်းစေခံရခြင်း၊ ကျွန်ကဲ့သို့ ခိုင်းစေခံရခြင်း၊ ကြွေးမြီဖြင့် နှောင်ဖွဲ့ခိုင်းစေခြင်း၊ အခမ္ဘလက်ထပ်စေခြင်း၊ အမွေတောင်းရမ်းခိုင်းခြင်း၊ ကိုယ်ပန်အင်္ဂဘားဆောင်စေခြင်း စသည်ဖြင့် လူလူချင်းခေါင်းပုံဖြတ်ခြင်း ခံရသလို ကလေးသူငယ်များဆိုပါကလည်း အကျိုးအဖြတ်အတွက် လိမ်လည်လှည့်ဖြား၍ ကလေးသူငယ်များအား မွေးစားခြင်း၊ ကိုယ်အင်္ဂါအစိတ်အပိုင်းတစ်ခုခုကို ထုတ်ယူ ဖယ်ရှားခြင်း၊ ရောင်းချခြင်း၊ တစ်နည်းနည်းဖြင့် အလွဲသုံးစားခြင်း စသည်ဖြင့် လူကုန်ကူးသူတို့၏ လူမဆန်စွာ အကျိုးအဖြတ်ရယူမှုကို ခံကြရသည်။

မြန်မာအမျိုးသမီးအချို့တို့မှာ ဆင်းရဲနွမ်းပါးခြင်း၊ မသိနားမလည်ခြင်း၊ ငွေကြေးအခက်အခဲနှင့်ရင်ဆိုင်ရခြင်း၊ မက်လုံးတစ်စုံတစ်ရာပေး၍ သွေးဆောင်ဖြားယောင်းခံရခြင်း၊ ပိုရ်ဖြစ်ကောင်းမည်ဟုထင်လာသည့် ဘဝအခြေအနေတစ်ရပ်ကို ရရှိလိုခြင်း၊ လတ်တလော အခက်အခဲတစ်စုံတစ်ရာမှ ထွက်ပေါက်ရှာခြင်းတို့အပါအဝင် အကြောင်းတရားအမျိုးမျိုးတို့ကြောင့် လူကုန်ကူးမှု၏ သားကောင်ဘဝသို့ ကျရောက်ခံကြရသည်။ မကြာခဏဆိုသလိုပင် လူမှုကွန်ရက်စာမျက်နှာများတွင် နိုင်ငံခြားသားများနှင့် မြန်မာအမျိုးသမီးများ ဖူးစာဆုံကြ၊ လက်ထပ်ကြသည့် အကြောင်းအရာများ ဖော်ပြထားသည်ကို တွေ့ကြရသည်။ အမှန်တကယ်မေတ္တာသက်ဝင်၍ ဘဝခရီးဖော်အဖြစ် တရားဝင်လက်တွဲကြခြင်းအတွက် ဆိုဖွယ်ရာမရှိသော်လည်း ဟန်ဆောင်လက်ထပ်ပြီး ပြည်ပသို့ခေါ်ဆောင်ခြင်းမျိုးကမူ ကာယကံရှင်အမျိုးသမီးအတွက် အန္တရာယ်ရှိနိုင်သည်။

ကမ္ဘာပေါ်တွင် လူကုန်ကူးခံရသူ အများဆုံးရှိရာဒေသသည် အရှေ့တောင်အာရှဒေသဖြစ်ကြောင်း ကျွမ်းကျင်သူများက ဆိုသည်။ ကမ္ဘာတစ်ဝန်း လူကုန်ကူးခံရသူ စုစုပေါင်း၏ ထက်ဝက်ကျော်မှာ အရှေ့တောင်အာရှမှဖြစ်ပြီး အများစုသည် အသက် ၁၈ နှစ်မှ ၂၄ နှစ် အတွင်းရှိသော မိန်းကလေးငယ်များနှင့် အမျိုးသမီးများဖြစ်သည်။ လူကုန်ကူးမှုကျူးလွန်သူများမှာလည်း အဓိကအားဖြင့် အမျိုးသမီးများပင်ဖြစ်ကြသည်။ မိမိတို့နိုင်ငံတွင် ပြည်တွင်း၌ ဖြစ်ပေါ်နေသည့် မတည်ငြိမ်မှု၊ အလုပ်အကိုင်အခွင့်အလမ်း နည်းပါးမှု၊ စီးပွားရေးအခြေအနေနိမ့်ကျမှု၊ ဆင်းရဲနွမ်းပါးမှု စသည်တို့က အမျိုးသမီးငယ်/ရွယ်များကို လူကုန်ကူးမှုကျူးလွန်ခံရစေရန် တွန်းအားပေးနေသည့် အကြောင်းရင်းခံများဖြစ်နေသည်။ လူကုန်ကူးသူများ အနေဖြင့်လည်း လူကုန်ကူးလုပ်ငန်းသည် ငွေကြေးအကျိုးအမြတ်များစွာရရှိနိုင်သည့် လုပ်ငန်းအနေဖြင့် ဆက်လက်ကျူးလွန်နေကြမည်ဖြစ်ရာ မိန်းကလေးငယ်များနှင့် အမျိုးသမီးများ အန္တရာယ် မကျရောက်စေရန် လူတိုင်းက ဝိုင်းဝန်းကာကွယ် စောင့်ရှောက်ပေးရန် လိုအပ်သည်။

လူကုန်ကူးခံရသူများမှာ လှည့်ဖြားခံရသူများဖြစ်ပြီး လူကုန်ကူးမှုကျူးလွန်သူများမှာလည်း သိုသိပ်စွာပြုလုပ်ကြခြင်းဖြစ်သည့် အလျောက် လူကုန်ကူးမှုကို ကျွမ်းကျင်သူများကသာ ဖော်ထုတ်နိုင်သည်ဟု ဆိုသည်။ လူကုန်ကူးမှုဖြစ်စဉ်များကို တွေ့ဖြင်သိရှိရပါက လူကုန်ကူးမှုတားဆီးနှိမ်နင်းရေး ရဲတပ်ဖွဲ့ ဖုန်းများ (Hot Line) ၀၉- ၄၉၅၅၅၅၆၆၆၊ ၀၉-၄၉၅၅၅၅၇၇၇၇၊ ၀၉-၄၉၅၅၅၅၈၈၈၊ ၀၉-၄၉၅၅၅၅၉၉၉ သို့လည်းကောင်း၊ လူကုန်ကူးခံရသူများအနေဖြင့် အကူအညီလိုအပ်ပါက လူကုန်ကူးခံရသူများအတွက် ညွှန်းပို့ချိတ်ဆက်ရေးစင်တာ (ရန်ကုန်၊ မန္တလေး) သို့လည်းကောင်း ဆက်သွယ်အကူအညီတောင်းခံနိုင်သည်။ လူကုန်ကူးခံရသူများ အတွက် ညွှန်းပို့ချိတ်ဆက်ရေးစင်တာ ရန်ကုန်လိပ်စာမှာ အမှတ် (၆၄)၊ ကမ္ဘာအေးဘုရားလမ်း၊ မရမ်းကုန်းမြို့နယ်၊ ဖုန်းနံပါတ် - ၀၁-၈၆၆၆၆၀၉ ဖြစ်ပြီး မန္တလေးစင်တာလိပ်စာမှာ ရွှေကျင်သာလမ်းအနီး၊ ဘုန်းတော်တိုးရပ်၊ အောင်မြေသာစံမြို့နယ်၊ ဖုန်းနံပါတ်-၀၂-၂၈၃၀၄၂၄ ဖြစ်ပြီး အကူအညီပေးရန် အသင့်ရှိနေသည်။ လူလူချင်း လူမဆန်စွာ ခေါင်းပုံဖြတ်သည့်လုပ်ရပ်ကို ပြည်သူတစ်ရပ်လုံးက ဆန့်ကျင်ရှုတ်ချ ပူးပေါင်းပါဝင်နှိမ်နင်းကြရန်နှင့် လူကုန်ကူးခံရသူများအပေါ် လျစ်လျူမရှုဘဲ ဝိုင်းဝန်းကူညီစောင့်ရှောက်ကြရန် တိုက်တွန်းအပ်ပါကြောင်း။ ။

တတိယအကြိမ် ပြည်သူ့လွှတ်တော် ပထမပုံမှန်အစည်းအဝေး ဒုတိယနေ့၌ ပြည်သူ့လွှတ်တော် ကိုယ်စားလှယ်များ တက်ရောက်ကြောင်း လက်မှတ်ရေးထိုးကြစဉ်။

❍ ရှေ့ဖုံးမှ

ထို့နောက်ပြည်သူ့လွှတ်တော် ဥက္ကဋ္ဌက ဥပဒေကြမ်းကော်မတီ ဖွဲ့စည်းရေးနှင့် စပ်လျဉ်း၍ ရှင်းလင်းပြောကြားပြီး ပြည်သူ့လွှတ်တော်ဒုတိယဥက္ကဋ္ဌက ဥပဒေကြမ်းကော်မတီ၏ တာဝန်၊ လုပ်ပိုင်ခွင့်၊ ရပိုင်ခွင့်၊ သက်တမ်း၊ ကော်မတီ အစည်းအဝေးများနှင့် စပ်လျဉ်း၍ ရှင်းလင်းတင်ပြသည်။

ဖွဲ့စည်းသွားမည်

ယင်းနောက် ပြည်သူ့လွှတ်တော်ဥက္ကဋ္ဌက ဥပဒေကြမ်းကော်မတီကို အဖွဲ့ဝင် ၁၅ ဦးဖြင့် ဖွဲ့စည်းသွားမည်ဖြစ်ကြောင်းနှင့် ဥပဒေကြမ်းကော်မတီ ဥက္ကဋ္ဌ အဖြစ် ဒဂုံမဲဆန္ဒနယ်မှ ဒေါက်တာ နန္ဒကျော်စွာနှင့် အတွင်းရေးမှူး အဖြစ် အမရပူရမဲဆန္ဒနယ်မှ ဦးသိန်းထွန်းဦးတို့ကို တာဝန်ပေးအပ် ဖွဲ့စည်းသွားမည်ဖြစ်ကြောင်း လွှတ်တော်သို့ တင်ပြသည်။

ဆက်လက်၍ ပြည်သူ့လွှတ်တော်ဥက္ကဋ္ဌက ပြည်သူ့ဌေးရင်းကော်မတီ ဖွဲ့စည်းရေးနှင့် စပ်လျဉ်း၍ ရှင်းလင်းပြောကြားပြီး ပြည်သူ့လွှတ်တော် ဒုတိယဥက္ကဋ္ဌက ပြည်သူ့ဌေးရင်းကော်မတီ၏ တာဝန်၊ လုပ်ပိုင်ခွင့်၊ ရပိုင်ခွင့်၊ သက်တမ်း၊ ကော်မတီ အစည်းအဝေးများနှင့် စပ်လျဉ်း၍ ရှင်းလင်းတင်ပြသည်။

လွှတ်တော်သို့တင်ပြ

ထို့နောက်ပြည်သူ့လွှတ်တော် ဥက္ကဋ္ဌက ပြည်သူ့ဌေးရင်းကော်မတီကို အဖွဲ့ဝင် ၁၅ ဦးဖြင့် ဖွဲ့စည်းသွားမည် ဖြစ်ကြောင်းနှင့် ပြည်သူ့ဌေးရင်းကော်မတီဥက္ကဋ္ဌ အဖြစ် အောင်မြေသာစံမဲဆန္ဒနယ်မှ ဦးတေဇကျော်နှင့် အတွင်းရေးမှူး အဖြစ် အောင်လံမဲဆန္ဒနယ်မှ ဦးတင်အောင်ချစ်တို့ကို တာဝန်ပေးအပ် ဖွဲ့စည်းသွားမည်ဖြစ်ကြောင်း လွှတ်တော်သို့ တင်ပြသည်။

ယင်းနောက် တတိယအကြိမ် ပြည်သူ့လွှတ်တော် ပထမပုံမှန်အစည်းအဝေး ဒုတိယနေ့ကို ရပ်နားလိုက်ပြီး အစည်းအဝေး တတိယနေ့ကို မတ် ၂၄ ရက်နံနက် ၁၀ နာရီတွင် ကျင်းပသွားမည်ဖြစ်ကြောင်း သိရသည်။

သတင်းစဉ်

ဒုတိယဝန်ကြီး ဗိုလ်ချုပ်မင်းသူ (၈၁)နှစ်မြောက် တပ်မတော်နေ့ကို ကြိုဆိုဂုဏ်ပြုသောအားဖြင့် ပြည်ထဲရေးဝန်ကြီးဌာနရှိ တပ်ဖွဲ့/ဦးစီးဌာနများမှ တပ်ဖွဲ့ဝင်နှင့် ဝန်ထမ်းများ၏ စုပေါင်းသွေးလှူဒါန်းပွဲ ကြည့်ရှုအားပေး

နေပြည်တော် မတ် ၂၃

(၈၁)နှစ်မြောက်တပ်မတော်နေ့ကို ကြိုဆို ဂုဏ်ပြုသောအားဖြင့် ပြည်ထဲရေးဝန်ကြီးဌာန အောက်ရှိ တပ်ဖွဲ့/ဦးစီးဌာနများမှ တပ်ဖွဲ့ဝင်နှင့် ဝန်ထမ်းများက စုပေါင်းသွေးလှူဒါန်းခြင်းကို ယနေ့နံနက်ပိုင်းတွင် နေပြည်တော် ဇမ္ဗူသီရိမြို့နယ်ရှိ နေပြည်တော်ပြည်သူ့ဆေးရုံကြီး (ခုတင်-၁၀၀၀) နှင့် ဇေယျာသီရိမြို့နယ်ရှိ အမှတ်(၂) တပ်မတော်ဆေးရုံကြီး (ခုတင်-၁၀၀၀) တို့၌ တစ်ချိန်တည်း ကျင်းပသည်။

သွေးလှူဒါန်းပွဲ၌ ပြည်ထဲရေးဝန်ကြီးဌာနအောက်ရှိ တပ်ဖွဲ့/ဦးစီးဌာနများမှ တပ်ဖွဲ့ဝင်နှင့် ဝန်ထမ်းစုစုပေါင်း ၂၁၆ ဦးတို့က ဂုဏ်ပြုသွေးလှူဒါန်းကြရာ သွေးလှူရှင် တပ်ဖွဲ့ဝင်နှင့် ဝန်ထမ်းများကို ပြည်ထဲရေးဝန်ကြီးဌာန ဒုတိယဝန်ကြီး ဗိုလ်ချုပ်မင်းသူ၊ ကျန်းမာရေးဝန်ကြီးဌာန ဒုတိယဝန်ကြီး ဒေါက်တာ အေးထွန်း၊ မြန်မာနိုင်ငံရဲတပ်ဖွဲ့ ရဲချုပ် ဒုတိယရဲဗိုလ်ချုပ်ကြီး ဝင်းဇော်မိုး၊ ပြည်ထဲရေးဝန်ကြီးဌာန အမြဲတမ်း အတွင်းဝန် ဦးခိုင်ထွန်းဦး၊ ပြည်ထဲရေးဝန်ကြီးဌာနနှင့် ကျန်းမာရေးဝန်ကြီးဌာနမှ ညွှန်ကြားရေးမှူးချုပ်များ၊ ဒုတိယရဲချုပ်များနှင့် တပ်ဖွဲ့/ဦးစီးဌာနများမှအရာရှိကြီးများ၊ နေပြည်တော်ပြည်သူ့ဆေးရုံကြီး (ခုတင်-၁၀၀၀) မှ ဆေးရုံအုပ်ကြီး ဒေါက်တာ သောင်းလှိုင်နှင့် တာဝန်ရှိသူများ၊ ဇေယျာသီရိမြို့နယ်ရှိ တပ်မတော်ဆေးရုံကြီး (ခုတင်-၁၀၀၀) မှ ဒုတိယတပ်မှူး ဗိုလ်မှူးကြီး ဇော်လင်းအောင်နှင့် တာဝန်ရှိသူများက လှည့်လည်ကြည့်ရှုအားပေးကား ပြောကြားကာ သွေးအလှူရှင်များကို အာဟာရ ဖြည့်စွက်စာများနှင့် အားဆေးများ ထောက်ပံ့ပေးအပ်သည်။

ယနေ့ကျင်းပသည့် (၈၁)နှစ်မြောက် တပ်မတော်နေ့ကို ကြိုဆိုဂုဏ်ပြုသောအားဖြင့် စုပေါင်းသွေးလှူဒါန်းပွဲ၌ ပြည်ထဲရေးဝန်ကြီးဌာနအောက်ရှိ တပ်ဖွဲ့/ဦးစီးဌာနများမှ တပ်ဖွဲ့ဝင်နှင့် ဝန်ထမ်း စုစုပေါင်း ၂၁၆ ဦးတို့က စုပေါင်း သွေးလှူဒါန်းခဲ့ကြပြီး မတ် ၂၄ ရက်တွင်လည်း နေပြည်တော် (ခုတင်-၁၀၀၀) ပြည်သူ့ဆေးရုံကြီး၌ တပ်ဖွဲ့ဝင်နှင့်ဝန်ထမ်း ၁၅၈ ဦးတို့က ဆက်လက်ဂုဏ်ပြုသွေးလှူဒါန်းကြမည် ဖြစ်ရာ စုစုပေါင်းသွေးလှူဒါန်းသူ ၃၇၄ ဦးတို့က စုပေါင်းသွေးလှူဒါန်းသွားကြမည်ဖြစ်ကြောင်း သိရသည်။

သတင်းစဉ်

အများပြည်သူသို့ အသိပေးကြေညာချက်

၁။ အဂတိလိုက်စားမှုတိုက်ဖျက်ရေးကော်မရှင်သည် အဂတိလိုက်စားမှု တားဆီးကာကွယ်ရေးလုပ်ငန်းများကို ထိရောက်စွာ အကောင်အထည်ဖော်ဆောင်ရွက်နိုင်ရန်အတွက် ကော်မရှင်အပါအဝင် ပြည်ထောင်စုဝန်ကြီးဌာန/အဖွဲ့အစည်းများတွင် အဂတိလိုက်စားမှုတားဆီးကာကွယ်ရေးအဖွဲ့များ ဖွဲ့စည်းဆောင်ရွက်လျက်ရှိပါသည်။

၂။ ကော်မရှင်အနေဖြင့် သက်ဆိုင်ရာပြည်ထောင်စုဝန်ကြီးဌာန/အဖွဲ့အစည်းများ၏ ကြီးကြပ်မှုအောက်ရှိ အများပြည်သူနှင့် ဆက်သွယ်ဆောင်ရွက်လျက်ရှိသော ရုံး/ဌာနများတွင် ဝန်ဆောင်မှုရယူခဲ့ကြသော ပြည်သူများ၏ တယ်လီဖုန်းများသို့ Short Code နံပါတ် "1111" အသုံးပြု၍ SMS မှတစ်ဆင့် မေးခွန်းများ မေးမြန်းခြင်းနှင့် တူပြန်မှုရယူခြင်းအစီအစဉ်(Public Feedback Programme-PFP) ကို အသုံးပြုဆောင်ရွက်လျက်ရှိပါသည်။

၃။ အများပြည်သူထံမှ တူပြန်မှုရယူခြင်းအစီအစဉ်အရ အဂတိလိုက်စားမှုတိုက်ဖျက်ရေးကော်မရှင်နှင့် ပြည်ထောင်စုဝန်ကြီးဌာန/အဖွဲ့အစည်းများထံမှ Short Code နံပါတ် "1111" ဖြင့် ဝန်ဆောင်မှုရယူစဉ်က ကြုံတွေ့ခဲ့ရသည့်အခြေအနေများနှင့်စပ်လျဉ်း၍ ပေးပို့မေးမြန်းလိုက်သော SMS များကို မှန်ကန်စွာ ပြန်လည်ဖြေကြားပေးခြင်းဖြင့် သက်ဆိုင်ရာဌာနအသီးသီး၏ ဝန်ဆောင်မှု လုပ်ငန်းအရည်အသွေးကို သိရှိနိုင်မည်ဖြစ်ပြီး အဂတိလိုက်စားမှုတားဆီးကာကွယ်ရေးအတွက် လိုအပ်ချက်များကို ပြုပြင်နိုင်မည်ဖြစ်ပါသည်။

၄။ သို့ဖြစ်ပါ၍ ပြည်သူလူထုအနေဖြင့် ကော်မရှင်နှင့် ပြည်ထောင်စုဝန်ကြီးဌာန/အဖွဲ့အစည်းများရှိ အဂတိလိုက်စားမှုတားဆီးကာကွယ်ရေးအဖွဲ့များက Short Code "1111" ဖြင့် SMS ပေးပို့မေးမြန်းလိုက်သောမေးခွန်းများကို ပြန်လည်ဖြေကြားပေးခြင်းသည် အဂတိလိုက်စားမှု တားဆီးကာကွယ်ရေးလုပ်ငန်းများတွင် တစ်ဖက်တစ်လမ်း

မှ ပါဝင်ဆောင်ရွက်ခြင်းဖြစ်သဖြင့် အများပြည်သူထံမှ တူပြန်မှုရယူခြင်းအစီအစဉ်ကို အတူတကွ ပူးပေါင်းပါဝင်ဆောင်ရွက်စေလိုပါကြောင်း အသိပေးနှိုးဆော်တင်ပြအပ်ပါသည်။

အဂတိလိုက်စားမှုတိုက်ဖျက်ရေးကော်မရှင်

တစ်အိမ်လုံးတွင် မည်သူမျှ မရှိနေချိန်၌ မလိုအပ်သော လျှပ်စစ်အသုံးပြုမှု အားလုံးကို ပိတ်ခြင်းဖြင့် လျှပ်စစ်ကို ချွေတာသုံးစွဲပါ။

စစ်တွေမြို့နယ်ရှိ အငြိမ်းစားဝန်ထမ်းများအား ကျန်းမာရေးစောင့်ရှောက်မှုပေးခြင်း၊ ချီးမြှင့်ပေးအပ်ခြင်း အခမ်းအနားကျင်းပ

စစ်တွေ မတ် ၂၃

စစ်တွေမြို့နယ်အတွင်း အငြိမ်းစားဝန်ထမ်းများအား ပင်စင်လစာထုတ်ပေးခြင်း၊ ကျန်းမာရေးစောင့်ရှောက်မှုပေးခြင်းနှင့် ချီးမြှင့်ပေးအပ်ခြင်း အခမ်းအနားကို ယနေ့နံနက်ပိုင်းက စစ်တွေမြို့ ခိုင်သဇင်ခန်းမ၌ ကျင်းပသည်။

အခမ်းအနားသို့ ရခိုင်ပြည်နယ်ဝန်ကြီးချုပ် ဦးထိန်လင်းနှင့်ဇနီး၊ ပြည်နယ်တရားလွှတ်တော်တရားသူကြီးချုပ်၊ ပြည်နယ်ဝန်ကြီးများနှင့်ဇနီးများ၊ ဌာနဆိုင်ရာများနှင့် လူမှုရေးအဖွဲ့အစည်းများမှ ကိုယ်စားလှယ်များ တက်ရောက်ကြသည်။

ဦးစွာ မြန်မာ့စီးပွားရေးဘဏ်ဝန်ထမ်းများက ပင်စင်လစာထုတ်ပေးနိုင်ရန် စိစစ်ဆောင်ရွက်နေမှု၊ အငြိမ်းစားဝန်ထမ်းများအား ပင်စင်လစာထုတ်ပေးနေမှု၊ တိုင်းရင်းဆေးပညာဦးစီးဌာနမှ ဝန်ထမ်းများနှင့် စစ်တွေမြို့ ခုတင် (၅၀၀) ဆံ့ အထွေထွေရောဂါကုဆေးရုံကြီးမှ အထူးကုဆရာဝန်ကြီးများ၊ ဆရာဝန်၊ သူနာပြုများက သွေးပေါင်ချိန် တိုင်းတာပေးခြင်း၊ သွေးတွင်း အောက်ဆီဂျင်တိုင်းတာပေးခြင်း၊ ဆီးချို သွေးချိုစစ်ဆေးပေးခြင်း၊ နှလုံးရောဂါစစ်ဆေးခြင်းနှင့် အီးစီဂျီရိုက်ပေးခြင်း စသည့်ကျန်းမာရေးစောင့်ရှောက်ပေးနေမှု၊ လိုအပ်သောဆေးဝါးများ အခမဲ့ထုတ်ပေးနေမှုတို့ကို ကြည့်ရှုအားပေးကြကာ ရခိုင်ပြည်နယ်အစိုးရအဖွဲ့က ထောက်ပံ့သည့် ဆန်နှင့် စားသောက်ဖွယ်ရာများ ပေးအပ်သည်။

ထို့နောက် ပြည်နယ်ဝန်ကြီးချုပ်သည် စစ်တွေမြို့ ဗုဒ္ဓပြတိုက်အတွင်းရှိ ဘုရားကြီးအား ဖူးမြော်ကြည်ညိုပြီး ပန်း၊ ဆီမီး၊ ရေချမ်းများ ကပ်လှူပူဇော်၍ ဗုဒ္ဓပြတိုက်အတွင်း ရခိုင်ပြည်နယ်အစိုးရအဖွဲ့၏ ကြီးကြပ်မှုဖြင့် ရေးဟောင်းအမွေထိန်းသိမ်းစို့လေ့ပြခန်း ပြန်လည်ပြုပြင်ဆောင်ရွက်ထားမှုကို ကြည့်ရှုစစ်ဆေးကာ လိုအပ်သည်များ ပေါင်းစပ်ညှိနှိုင်းဆောင်ရွက်ပေးခဲ့ကြောင်း သိရသည်။

တင်ထွန်း (ပြန်/ဆက်)၊ ဓာတ်ပုံ-ဝင်းမင်းစိုး

(၆၆)ကြိမ်မြောက် ကမ္ဘာ့မိုးလေဝသနေ့ အထိမ်းအမှတ်အခမ်းအနား ကျင်းပ

နေပြည်တော် မတ် ၂၃

(၆၆)ကြိမ်မြောက် ကမ္ဘာ့မိုးလေဝသနေ့ အထိမ်းအမှတ် အခမ်းအနားကို ယနေ့နံနက်ပိုင်းတွင် နေပြည်တော် ပို့ဆောင်ရေးနှင့် ဆက်သွယ်ရေးဝန်ကြီးဌာနရုံးအမှတ်(၅) ၌ ကျင်းပရာ ပို့ဆောင်ရေးနှင့် ဆက်သွယ်ရေးဝန်ကြီးဌာန၊ စိုက်ပျိုးရေး၊ မွေးမြူရေးနှင့် ဆည်မြောင်းဝန်ကြီးဌာန၊ သယံဇာတနှင့် သဘာဝပတ်ဝန်းကျင်ထိန်းသိမ်းရေး ဝန်ကြီးဌာနနှင့် ပညာရေးဝန်ကြီးဌာနတို့မှ ဒုတိယဝန်ကြီးများ၊ လုပ်ငန်းနယ်ပယ်နှင့် သက်ဆိုင်သောဌာနများမှ တာဝန်ရှိသူများနှင့် ဖိတ်ကြားထားသော ဧည့်သည်တော်များ တက်ရောက်ကြသည်။

အခမ်းအနားတွင် ဒုတိယဝန်ကြီး ဦးအောင်ကျော်ထွန်းက ကမ္ဘာ့မိုးလေဝသနေ့ အထိမ်းအမှတ် အခမ်းအနားများအား နှစ်စဉ် မတ်လ ၂၃ ရက်နေ့ ရောက်တိုင်း ကမ္ဘာတစ်ဝန်းလုံးတွင် ကျင်းပပြုလုပ်ပါကြောင်း၊ ယခု ၂၀၂၆ ခုနှစ် ကမ္ဘာ့မိုးလေဝသနေ့ ဆောင်ပုဒ်သည် "သဘာဝဘေးကာကွယ်ဖို့ နေ့စဉ် တိုင်းတာစောင့်ကြည့်စို့" (Observing Today, Protecting Tomorrow) ဖြစ်ပါကြောင်း၊ လက်ရှိကမ္ဘာတစ်ဝန်းတွင် မြေငလျင်လှုပ်ခြင်း၊ ရေကြီးခြင်း၊ လေမုန်တိုင်း တိုက်ခတ်ခြင်းနှင့် တောမီးလောင်ကျွမ်းခြင်းများကဲ့သို့သော သဘာဝဘေးအန္တရာယ်များ ဖြစ်ပွားမှု တိုးလာနေပါသဖြင့် နေ့စဉ် စောင့်ကြည့် တိုင်းတာခြင်းနှင့်အတူ ကြိုတင်ပြင်ဆင်ခြင်းဖြင့် ပြည်သူများ၏ အသက်အိုးအိမ် စည်းစိမ်များကို ကာကွယ်ရန် အရေးကြီးပါကြောင်း၊ သဘာဝဘေးအန္တရာယ်များကို ကာကွယ်နိုင်ရန်အတွက် မိုးလေဝသနှင့် ဇလဗေဒသတင်းများကို နေ့စဉ်စောင့်ကြည့်ပြီး ကြိုတင်ပြင်ဆင်မှုများ ပြုလုပ်ရာတွင် အရေးကြီးဆုံးအချက်မှာ "တိကျသော တိုင်းတာရေးမှတ်တမ်းအချက်အလက်" များသာဖြစ်ပါကြောင်း၊ သဘာဝဘေးကာကွယ်ရေးသည် အစိုးရသို့မဟုတ် အဖွဲ့အစည်း တစ်ခုချင်းစီတို့မှ ဆောင်ရွက်ခြင်းထက် ပြည်သူ့အားလုံးက ပူးပေါင်းပါဝင်ခြင်းဖြင့် အနာဂတ်ကာလများတွင် သဘာဝဘေး အန္တရာယ်များ ကြောင့် အသက်၊ အိုးအိမ်ပျက်စီးဆုံးရှုံးမှုများကို ကာကွယ်နိုင်မည် ဖြစ်ပါသောကြောင့် သဘာဝဘေးကြိုတင် ကာကွယ်ရေးလုပ်ငန်းများတွင် အားလုံးပူးပေါင်းပါဝင်ဆောင်ရွက်ကြစေလိုပါကြောင်း တိုက်တွန်းပြောကြားသည်။

ထို့နောက် ဒုတိယဝန်ကြီးက ကမ္ဘာ့မိုးလေဝသနေ့ အထိမ်းအမှတ်အခမ်းအနား ဆောင်းပါးပြိုင်ပွဲတွင် ပထမ၊ ဒုတိယ၊ တတိယ ဆုရရှိသူများကို ဆုများချီးမြှင့်ပေးအပ်ပြီး ကမ္ဘာ့မိုးလေဝသအဖွဲ့ချုပ်၏ အထွေထွေအတွင်းရေးမှူးချုပ်က ပေးပို့သော သဝဏ်လွှာ ဗီဒီယိုနှင့် ကမ္ဘာ့မိုးလေဝသနေ့ အထိမ်းအမှတ် Video Clip တို့ကို ကြည့်ရှုအားပေးပြီး ဧည့်သည်တော်များနှင့်အတူ ခင်းကျင်းပြသထားသည့် မိုးလေဝသနှင့်ဇလဗေဒ ညွှန်ကြားမှုဦးစီးဌာန၏ အထိမ်းအမှတ်ပြခန်းအား လှည့်လည်ကြည့်ရှုသည်။

မွန်းလွဲပိုင်းတွင် မိုးလေဝသနှင့်ဇလဗေဒညွှန်ကြားမှုဦးစီးဌာနမှ ညွှန်ကြားရေးမှူးချုပ် ဦးစီး၍ မိုးလေဝသ၊ ဇလဗေဒ၊ ငလျင်ဘာသာရပ်ဆိုင်ရာ စာတမ်း ၂၈ စောင်ကို ပို့ဆောင်ရေးနှင့် ဆက်သွယ်ရေးဝန်ကြီးဌာန၊ သယံဇာတနှင့်သဘာဝပတ်ဝန်းကျင်ထိန်းသိမ်းရေးဝန်ကြီးဌာနတို့ လက်အောက်ရှိ ဦးစီးဌာနများမှ အရာထမ်း/ အမှုထမ်းများ၊ ပညာရေးဝန်ကြီးဌာန၊ သိပ္ပံနှင့်နည်းပညာဝန်ကြီးဌာနလက်အောက်ရှိ တက္ကသိုလ်များမှ ဆရာ၊ ဆရာမများ၊ မြန်မာနိုင်ငံ မြေငလျင်ကော်မတီနှင့် မြန်မာနိုင်ငံ ဘူမိသိပ္ပံအသင်းတို့မှ ပညာရှင်များ၊ မိုးလေဝသနှင့် ဇလဗေဒညွှန်ကြားမှု ဦးစီးဌာနမှ အရာထမ်း/ အမှုထမ်းများက ဖတ်ကြား ဆွေးနွေးခဲ့ကြောင်း သိရသည်။

သတင်းစဉ်

PDF Game ဆော့ကစားခြင်းကြောင့် ဥပဒေအရအရေးယူခံရနိုင်သည်

အကြမ်းဖက်လုပ်ငန်းများ ဆောင်ရွက်နေသည့် PDF အဖွဲ့များအား တစ်ဖက်တစ်လမ်းမှ ထောက်ပံ့လှူဒါန်းစေရန်၊ လူငယ်လူရွယ်များ၏ မသိစိတ်များအတွင်း တပ်မတော်အပေါ် အထင်အမြင်လွဲမှားစေရန်နှင့် တော်လှန်လိုစိတ် တိုးပွားလာစေရန် စသည့်ရည်ရွယ်ချက်များဖြင့် NUG, CRPH လက်အောက်ခံ အကြမ်းဖက်အဖွဲ့အစည်းများက PDF Game Application များ တီထွင်ဖန်တီးအသုံးပြုလျက်ရှိကြောင်း စိစစ်တွေ့ရှိရသည့်အတွက် PDF Game ဆော့ကစားခြင်းသည် အကြမ်းဖက်အဖွဲ့အား ထောက်ပံ့ခြင်းဖြစ်၍ ဥပဒေအရ အရေးယူခံရနိုင်ကြောင်း အသိပေးအပ်ပါသည်။

ပြည်သူ့ကြားက ပြည်သူ့စကား အစီအစဉ်ထုတ်လွှင့်မည်

နေပြည်တော် မတ် ၂၃

မျက်မှောက်ကာလတွင် ဖြစ်ပွားလျက်ရှိသော လုံခြုံရေး၊ တရားဥပဒေစိုးမိုးရေးနှင့် အကြမ်းဖက်မှု တားဆီးရေးဆိုင်ရာ ကိစ္စရပ်များနှင့်ပတ်သက်၍ ပရိသတ်များ၏ ရင်တွင်းခံစားချက်စကားသံများအား သဇင် FM၏ "ပြည်သူ့ကြားကပြည်သူ့စကား" အစီအစဉ်မှ **"ဆင်ခြင်တုံတရားမဲ့စွာ လူမဆန်တဲ့ လုပ်ရပ်နဲ့ ပြည်သူ့အပေါ် ပစ်ခတ်သတ်ဖြတ်ခဲ့တဲ့ အကြမ်းဖက် PDF"** ခေါင်းစဉ်ဖြင့် မတ် ၂၅ ရက် မွန်းလွဲ ၁ နာရီတွင် ထုတ်လွှင့်တင်ဆက်ပေးသွားမည်ဖြစ်သည်။

လာမည့်အပတ် ၁-၄-၂၀၂၆ ရက် မွန်းလွဲ ၁ နာရီတွင် **"PDF လူငယ်တွေကို ခုတုံးလုပ်ခဲ့တဲ့ နွေဦးတော်လှန်ရေးကြီး ဇာတ်သိမ်းလေပြီ"** ခေါင်းစဉ်ဖြင့် ဆက်လက်ဆွေးနွေး တင်ဆက်မည်ဖြစ်သောကြောင့် ပါဝင်ဆွေးနွေးလိုသူ ပရိသတ်များအနေဖြင့် အပတ်စဉ် ကြာသပတေးနေ့တိုင်း နံနက် ၁၀ နာရီမှ ၁၁ နာရီအတွင်း ဖုန်း ၀၉-၈၉၉၀၉၉၅၈၅ သို့ အမည်၊ နေရပ်လိပ်စာ၊ အလုပ်အကိုင်နှင့် ပြန်လည်ဆက်သွယ်ရမည့် ဖုန်းနံပါတ်တို့ကို Message ပေးပို့ပါဝင်နိုင်ပြီဖြစ်ပါကြောင်းနှင့် ပါဝင်လာသည့် ပရိသတ်များ၏ ဖုန်းနံပါတ်များနှင့် ကိုယ်ရေးအချက်အလက်များအား လျှို့ဝှက်ပေးထားမည်ဖြစ်ကြောင်း သိရသည်။ **သတင်းစဉ်**

❑ **နိုင်ငံ့ဝန်ထမ်းများအား မည်သည့်နည်းလမ်းဖြင့်မဆို ခြိမ်းခြောက်ခြင်း၊ တာဝန်ထမ်းဆောင်မှုအား နှောင့်ယှက်ခြင်းများ ဆောင်ရွက်ပါက တည်ဆဲဥပဒေများနှင့် အညီ အရေးယူခံရနိုင်ပါသည်။**

နိုင်ငံ့အကျိုးပြု နည်းပညာများ ဖွံ့ဖြိုးတိုးတက်ရေး အလေးထားဆောင်ရွက်

နေပြည်တော် မတ် ၂၃

သိပ္ပံနှင့်နည်းပညာဝန်ကြီးဌာန ဒုတိယဝန်ကြီး ဒေါက်တာအောင်ဧေယျသည် ယမန်နေ့နံနက်ပိုင်းက ရန်ကုန်ကွန်ပျူတာတက္ကသိုလ်ရှိ ပါမောက္ခချုပ်၊ ဒုတိယပါမောက္ခချုပ်၊ ဌာနမှူးများနှင့် တွေ့ဆုံပြီး လိုအပ်သည်များ ဖြည့်ဆည်းဆောင်ရွက်ပေးကာ တက္ကသိုလ်၏ အစဉ်အလာကောင်းများကို ရေရှည်ထိန်းသိမ်းပြီး နိုင်ငံ့အကျိုးပြု IT သုတေသနစီမံကိန်းများဖြင့် သက်ဝင်လှုပ်ရှားနေသည့် ရပ်ဝန်းကောင်းဖြစ်စေရေး အလေးထားဆောင်ရွက်သွားရန်၊ နိုင်ငံတော်ဖွံ့ဖြိုးရေး အမှန်တကယ်အထောက်အကူပြုမည့် IT ပညာရှင်များကို အရည်အသွေးပြည့်မီစွာ စဉ်ဆက်မပြတ် ပျိုးထောင်ပေးသွားရန်၊ Agro-based Industries နှင့် MSME များ၊ Cyber Security၊ E-commerce တို့တွင် AI အပါအဝင် ထွန်းသစ်စဉ်ဒစ်ဂျစ်တယ်နည်းပညာအရွေ့တို့ကို အသုံးချနိုင်ရေး အလေးထားကြိုးပမ်းဆောင်ရွက်ကြရန် တိုက်တွန်းမှာကြားသည်။

ထို့နောက် ဒုတိယဝန်ကြီးသည် ကျောင်းသားအဆောင်သို့သွားရောက်ကာ စားရိပ်သာ၌ ကျောင်းသားများအား ကျွေးမွေးရန် စနစ်တကျ ပြင်ဆင်ထားရှိမှုအခြေအနေကို ကြည့်ရှုစစ်ဆေးပြီး ကျောင်းသားများကို ရင်းရင်းနှီးနှီး တွေ့ဆုံနှုတ်ဆက်ကာ နေ့လယ်စာအတူသုံးဆောင်သည်။

ယင်းနောက် ဒုတိယဝန်ကြီးသည် စာကြည့်တိုက်သို့ သွားရောက်ရာ မြေညီထပ်၌ထားရှိသော ၁၉၇၁ ခုနှစ်၌ တက္ကသိုလ်များ ကွန်ပျူတာဌာနကို တည်ထောင်သည်မှစ၍ ၁၉၇၂ ခုနှစ်တွင် အသုံးပြုခဲ့သော ပထမဆုံးသော Mainframe ကွန်ပျူတာ၊ ၁၉၇၃ ခုနှစ်၌ မြန်မာနိုင်ငံလူဦးရေ သန်းခေါင်စာရင်းကောက်ယူရာတွင် အသုံးပြုခဲ့သည့် ကွန်ပျူတာနှင့် ဆက်စပ်ပစ္စည်းများ ခင်းကျင်းပြသထားမှုများကို လေ့လာကြည့်ရှုပြီး တန်ဖိုးရှိလှသောကွန်ပျူတာ ပစ္စည်းများဖြစ်၍ သက်ဆိုင်ရာခုနှစ်အလိုက် အမျိုးအစားနှင့် သုံးစွဲခဲ့ပုံတို့ကိုဖော်ပြလျက် အစီအစဉ်တကျထားရှိရန်၊ အဆိုပါပစ္စည်းများကို အခြေပြုလျက် ကွန်ပျူတာအသုံးပြုမှုများ ဖွံ့ဖြိုးတိုးတက်လာပုံ အချက်အလက်များကို စနစ်တကျပြုစု၍ ကျောင်းသားလူငယ်များသိရှိစေရေး ပြသထားရန်နှင့် ပြည်သူများ လေ့လာသိရှိနိုင်ရေးအတွက် တက္ကသိုလ် Website တွင်ပါ လွှင့်တင်ရေး ဆောင်ရွက်သွားရန် မှာကြားကာ စာကြည့်တိုက်အတွင်း ပြင်ဆင်ထားရှိမှု အခြေအနေကို လှည့်လည်ကြည့်ရှုစစ်ဆေး၍ သုတ၊ ရသစာအုပ်များကို ပေးအပ်လှူဒါန်းသည်။

ဆက်လက်၍ အစိုးရစက်မှုလက်မှုသိပ္ပံ (ရွှေပြည်သာ) ရှိ ဝန်ထမ်းများနှင့် ရင်းရင်းနှီးနှီးတွေ့ဆုံပြီး ဒုတိယဝန်ကြီးက ရွှေပြည်သာစက်မှုဇုန်နှင့် ဒေသတွင်း စိုက်ပျိုးမွေးမြူရေး ကုန်ကြမ်းအခြေပြု MSME စက်မှုလုပ်ငန်းများဖွံ့ဖြိုးရေး တစ်တပ်တစ်အား အထောက်အကူပြုမည့် သင်တန်းသားများကို မွေးထုတ်ပေးသွားရန်၊ ဒေသတွင်းလူငယ်များ၏ အလုပ်အကိုင်အခွင့်အလမ်းများ ဖော်ဆောင်နိုင်မှုမှ သည် ပြည်သူလူထု၏ လူမှုစီးပွားဘဝ ဖွံ့ဖြိုးရေးအတွက် ထိရောက်မြန်ဆန်စွာ တိုက်ရိုက်အကျိုးပြုနိုင်သည့် နည်းပညာသင်တန်းများကို စိန္တနိုးများနှင့် အညီ စဉ်ဆက်မပြတ် ဖွင့်လှစ်ဆောင်ရွက်သွားရန် တိုက်တွန်းမှာကြားကာ စာကြည့်တိုက်ကို ကြည့်ရှုစစ်ဆေးသည်။

ထို့နောက် အင်ဂျင်နီယာ ဘာသာရပ်အလိုက် လက်တွေ့ခန်းများ၊ အလုပ်ရုံများ၌ သုတေသနလုပ်ငန်းများကို ဆောင်ရွက်နေသည့် ဆရာ ဆရာမများအား လှည့်လည်ကြည့်ရှုအားပေးပြီး သုတေသနရလဒ်များမှသည် မူပိုင်ခွင့်များရရှိရေးနှင့် သက်ဆိုင်ရာဌာနများနှင့် စက်မှုလုပ်ငန်းများသို့ နည်းပညာများ စနစ်တကျလွှဲပြောင်းနိုင်ရေး ဆက်လက်ဆောင်ရွက်သွားရန် မှာကြားခဲ့ကြောင်း သိရသည်။ **သတင်းစဉ်**

(၃၃) ကြိမ်မြောက် မြန်မာ - ထိုင်း လူကုန်ကူးခံရသူများအား ပြန်လည်လက်ခံရေးနှင့် ပြန်လည်ဝင်ဆံ့ပေါင်းစည်းရေးဆိုင်ရာ ဖြစ်ရပ်စီမံခန့်ခွဲမှုအစည်းအဝေး၊ မြန်မာ - ထိုင်း ဖြစ်ရပ်စီမံခန့်ခွဲခြင်းနှင့် လူကုန်ကူးခံရသူများအား ပြန်လည်ပို့ဆောင်ခြင်းနှင့် ပြန်လည်ဝင်ဆံ့ပေါင်းစည်းခြင်းဆိုင်ရာ နှစ်နိုင်ငံ စံလုပ်ငန်းအစီအစဉ် ပြန်လည်သုံးသပ်သည့် အစည်းအဝေးကျင်းပ

ရန်ကုန် မတ် ၂၃

လူမှုဝန်ထမ်း၊ ကယ်ဆယ်ရေးနှင့် ပြန်လည်နေရာချထားရေး ဝန်ကြီးဌာန ဒုတိယဝန်ကြီး ဒေါက်တာသန်းစိုးသည် ယနေ့နံနက်ပိုင်းတွင် ရန်ကုန်မြို့ Parkroyal Hotel ၌ ကျင်းပသည့် လူမှုဝန်ထမ်း၊ ကယ်ဆယ်ရေးနှင့် ပြန်လည်နေရာချထားရေး ဝန်ကြီးဌာနနှင့် ထိုင်းနိုင်ငံ လူမှုဖွံ့ဖြိုးတိုးတက်ရေးနှင့်လူသားလုံခြုံရေးဝန်ကြီးဌာနတို့၏ (၃၃) ကြိမ်မြောက် မြန်မာ–ထိုင်း လူကုန်ကူးခံရသူများအား ပြန်လည်လက်ခံရေးနှင့် ပြန်လည်ဝင်ဆံ့ ပေါင်းစည်းရေးဆိုင်ရာ ဖြစ်ရပ်စီမံခန့်ခွဲမှု ညှိနှိုင်းအစည်းအဝေးနှင့် မြန်မာ–ထိုင်း ဖြစ်ရပ်စီမံခန့်ခွဲခြင်းနှင့် လူကုန်ကူးခံရသူများအား ပြန်လည်ပို့ဆောင်ခြင်းနှင့် ပြန်လည်ဝင်ဆံ့ပေါင်းစည်းခြင်းဆိုင်ရာ နှစ်နိုင်ငံစံလုပ်ငန်းအစီအစဉ် ပြန်လည်သုံးသပ်သည့် အစည်းအဝေးသို့ တက်ရောက်အမှာစကား ပြောကြားသည်။

ဦးစွာ ဒုတိယဝန်ကြီးက မြန်မာနိုင်ငံနှင့် ထိုင်းနိုင်ငံ နှစ်နိုင်ငံ အကြားတွင် ၂၀၀၉ ခုနှစ် ဧပြီ ၁၉ ရက်မှစတင်၍ မြန်မာ–ထိုင်း လူကုန်ကူးမှု တိုက်ဖျက်ရေး ဆိုင်ရာ နားလည်မှုစာချွန်လွှာကို လက်မှတ်ရေးထိုးခဲ့ပြီး လူကုန်ကူးမှု တိုက်ဖျက်ရေးနှင့် လူကုန်ကူး ခံရသူများအား ကာကွယ်စောင့်ရှောက်ရေး လုပ်ငန်းများကို ပူးပေါင်း ဆောင်ရွက်လျက်ရှိကြောင်း၊ မြန်မာနိုင်ငံအနေဖြင့် လူကုန်ကူးမှု တိုက်ဖျက်ရေးကို ထိုင်းနိုင်ငံအပါအဝင် ဒေသတွင်း နိုင်ငံများနှင့် တက်ကြွစွာ ပူးပေါင်း ဆောင်ရွက်လျက်ရှိရာ အောင်မြင်သောရလဒ်ကောင်းများစွာ ရရှိလျက်ရှိသကဲ့သို့ စိန်ခေါ်မှုများ လည်းရှိကြောင်း၊ လူကုန်ကူးခံရသူများအား ကာကွယ်စောင့်ရှောက်နေသူများအနေဖြင့် လူကုန်ကူး ခံရသူတစ်ဦးချင်းစီ၏ လိုအပ်ချက်များအရ ကူညီစောင့်ရှောက်မှုများကို ပူးပေါင်းဖြေရှင်းဆောင်ရွက်ကြသကဲ့သို့ ကာကွယ်တားဆီးရေး လုပ်ငန်းများကို လည်း တိုးမြှင့်ဆောင်ရွက်ကြရမည်ဖြစ်ကြောင်း။

ဝိုင်းဝန်းကူညီကြရမည်

စောင့်ရှောက်မှု ခံယူရချိန် တိုတောင်းရေးအတွက် နှစ်နိုင်ငံ တာဝန်ရှိသူများက ပူးပေါင်းပံ့ပိုးကြစေလိုကြောင်း၊ ထပ်မံ၍ လူကုန်ကူးမှုမခံရစေရေး အသက်မွေးဝမ်းကျောင်း လုပ်ငန်းများ ဆောင်ရွက်နိုင်စေရန် ဝိုင်းဝန်းကူညီကြရမည်ဖြစ်ကြောင်း၊ သို့မှသာ နှစ်နိုင်ငံ၏ ဘုံရည်မှန်းချက်ဖြစ်သည့် လူကုန်ကူးခံရသူ၏ အကောင်းဆုံး အကျိုးစီးပွားကို အပြည့်အဝ ဖော်ဆောင်ပေးနိုင်မည်ဖြစ်ကြောင်း ပြောကြားသည်။

ထို့နောက် ထိုင်းနိုင်ငံ ကိုယ်စားလှယ်အဖွဲ့ခေါင်းဆောင် Ms. Sunee Srisangatrakullert က ထိုင်းနိုင်ငံသို့ ရောက်ရှိလာသည့် လူကုန်ကူးခံရသူများအား အတတ်နိုင်ဆုံး၊ အကောင်းဆုံးပုံပိုး ကူညီလျက်ရှိကြောင်း၊ နှစ်နိုင်ငံ ရင်းနှီးချစ်ကြည်စွာဖြင့် လူကုန်ကူးမှုတိုက်ဖျက်ရေး၊ လူကုန်ကူး ခံရသူများ နစ်နာမှုအနည်းဆုံး ဖြစ်စေရေး ဆောင်ရွက်လျက်ရှိကြောင်း၊ ဆက်လက်ပူးပေါင်း ဆောင်ရွက်သွားမည်ဖြစ်ကြောင်း ပြောကြားသည်။

ကာယကံရှင်ထံသို့ လွှဲပြောင်း

ယင်းနေ့ကာ ထိုင်းနိုင်ငံမှ ပြန်လည်လွှဲပြောင်းလက်ခံခဲ့သည့် လူကုန်ကူးခံရသူ တစ်ဦးရရှိသည့် လျော်ကြေးငွေ ဘတ် ၄၅၀၀၀ အား ကာယကံရှင်ထံသို့ လွှဲပြောင်း ပေးအပ်သည်။

အဆိုပါ အစည်းအဝေးသို့ မြန်မာ–ထိုင်း နှစ်နိုင်ငံခန်ကြီးဌာန နှင့် အဖွဲ့အစည်းများမှ ကိုယ်စားလှယ်များ တက်ရောက်ကြပြီး မတ် ၂၄ ရက်တွင် မြန်မာ–ထိုင်း ဖြစ်ရပ်စီမံခန့်ခွဲခြင်းနှင့် လူကုန်ကူး ခံရသူများအား ပြန်လည်ပို့ဆောင်ခြင်းနှင့် ပြန်လည်ဝင်ဆံ့ပေါင်းစည်းခြင်းဆိုင်ရာ နှစ်နိုင်ငံစံလုပ်ငန်းအစီအစဉ် ပြန်လည်သုံးသပ်သည့် အစည်းအဝေးကို ဆက်လက်ကျင်းပသွားမည် ဖြစ်ကြောင်း သတင်းရရှိသည်။ **သတင်းစဉ်**

ဘိုကလေးမြို့နယ်၌ မီးဘေးလုံခြုံရေး လက်တွေ့မီးငြိမ်းသတ်နည်း သရုပ်ပြ

ဘိုကလေး မတ် ၂၃

ဧရာဝတီတိုင်းဒေသကြီး ဘိုကလေးမြို့နယ် မီးသတ်ဦးစီးဌာန အနေဖြင့် မီးဘေးလုံခြုံရေး လုပ်ငန်းစဉ်များကို ယနေ့နံနက် ၉ နာရီက ဘိုကလေး–စက်ဆန်း ကားလမ်းမပေါ်ရှိ နဒီအထူးကုဆေးကုသခန်းတွင် မီးဘေးလုံခြုံရေး အသိပညာ ပေးဟောပြောရှု လက်တွေ့ မီးငြိမ်းသတ်ခြင်းကို သရုပ်ပြ ဆောင်ရွက်သည်။

အသိပညာပေး ဟောပြောရာသို့ နဒီအထူးကုဆေးကုသခန်းမှ ဝန်ထမ်းများ တက်ရောက်ပြီး မြို့နယ် မီးသတ်ဦးစီးဌာန ဦးစီးအရာရှိ ဦးထွန်းအောင်က မီးဘေးလုံခြုံရေးအတွက် လိုက်နာဆောင်ရွက်ရမည့်အချက်များ ဟောပြောပြီး ဆေးကုသခန်းမှ ဝန်ထမ်းများအား လက်တွေ့ မီးငြိမ်းသတ်စေခဲ့သည်။ **မိုးစက်(ဘိုကလေး)**

ဝိုင်းဝန်း ကာကွယ် မီးဘေး အန္တရာယ်

(၈၁)နှစ်မြောက် တပ်မတော်နေ့ ဂုဏ်ပြုဆောင်းပါး

အမြတ်တနိုးတန်ဖိုးထားဖွယ်ရာ ဇာနည်သားကောင်းများ

မင်းသော်

"သမိုင်းသည် နိုင်ငံတစ်ခုချင်း၏ အရင်းအမြစ်ဖြစ်သကဲ့သို့ အနာဂတ်အတွက် လမ်းညွှန်လည်းဖြစ်သည်။ သမိုင်းကို သတိရခြင်းသည် အောင်မြင်မှုကိုသာ ဂုဏ်ပြုခြင်းမဟုတ်ဘဲ သင်ခန်းစာများကိုပါ မြင်တွေ့ရသည်။ ဖက်ဆစ်တော်လှန်ရေးမှ ရရှိခဲ့သော အဓိကသင်ခန်းစာများတွင် စည်းလုံးညီညွတ်မှု၏အရေးပါမှု၊ မျိုးချစ်စိတ်ဓာတ်နှင့် စွန့်လွှတ်စွန့်စားမှုတို့ ပါဝင်သည်"

ရောင်နီမလာမီ အမှောင်ထုကြီးစိုးသည့် နံနက်အရုဏ်လေနုအေးအောက်၌ မြို့ပြလမ်းမများ တိတ်ဆိတ်ငြိမ်သက်လေ့ရှိသည်။ လူအများ နှစ်ခြိုက်စွာအိပ်မောကျနေချိန် တာဝန်အရ ထမ်းပိုးထားရသည့် သေနတ်တို့၏ပခုံးရှင်များ တိတ်တဆိတ်စစ်ချီနေခြင်းများ ရှိနိုင်သည်။

နိုင်ငံနှင့်ပြည်သူအတွက် အမှောင်ညဝယ် အသက်စွန့်၍ တရားသောစစ်ကို ဆင်နွှဲနေခြင်းလည်း ဖြစ်နိုင်သည်။ ထို့အပြင် နယ်စပ်ဒေသများ၌ နေ့ညလုံခြုံကင်း တာဝန်ထမ်းဆောင်နေသည့် စစ်သည်များ၊ မိုးသည်းထန်စွာရွာသွန်းချိန် ရေတောသင့်ပြည်သူများကို ကယ်ဆယ်နေသည့် သတ္တိရှင်များ၊ ဝေးလံခေါင်သီသော တောင်တန်းများပေါ်တွင် ဆေးကုသမှုပေးနေသည့် ဆေးဘက်ဆိုင်ရာ တပ်ဖွဲ့ဝင်တို့၏ ခြေသံများမှာ မြန်မာ့မြေပြင်ထက်တွင် ပဲ့တင်ထပ်လျက်ရှိနိုင်ပါသည်။

လွန်ခဲ့သည့်နှစ်ပေါင်း ၈၁ နှစ်က မြန်မာ့သမိုင်းတွင် မှတ်တမ်းကျန်ရစ်ခဲ့သည့် ခြေလှမ်းများသည် ယနေ့တိုင် နိုင်ငံတော်အတွက် ခိုင်မာမြဲမြဲစွာ ရပ်တည်လျက်ရှိသည်။ မကြာမီကျရောက်မည့် (၈၁) နှစ်မြောက် တပ်မတော်နေ့ကား အတိတ်၏ သင်ခန်းစာများကို ယူဆောင်ကာ ပစ္စုပ္ပန်၏တာဝန်ကို ဆင်ခြင်သုံးသပ်ရန်၊ အနာဂတ်စိန်ခေါ်မှုများ အတွက် အားယူရန် အမှတ်တရနေ့ထူးနေ့မြတ်ဖြစ်သည်။ တပ်မတော်နေ့သည် လက်နက်ကိုင်ပဋိပက္ခများ၏အထိမ်းအမှတ် သက်သက်မဟုတ်၊ အမျိုး၊ ဘာသာ၊ သာသနာနှင့် ပြည်သူလူထု၏ အသက်အိုးအိမ်စည်းစိမ်ကို ကာကွယ်စောင့်ရှောက်ရန် သစ္စာမဲ့ဘုန်းပြုကြသူ ရဲစွမ်းသတ္တိရှင်တို့အတွက် ဂုဏ်ပြုသည့်နေ့ရက် ဖြစ်ပါသည်။

"တပ်မတော် ယနေ့အချိန်ထိ မယိမ်းမယိုင် ရပ်တည်နိုင်ခြင်းဟာ စစ်စည်းကမ်း ကောင်းမွန်မှုနဲ့ အမိန့်နာခံတတ်မှုတွေကြောင့်ဖြစ်တယ်။ ဒီ့တပ်မတော်သားအားလုံးအနေနဲ့ စစ်သည်တော် ကောင်းတစ်ဦးဖြစ်ဖို့ အခြေခံဖြစ်တဲ့ ကျင့်ဝတ် ၆၀ ပါးကို ခါးဝတ်ပုဆိုးပမာ မြဲမြဲစွာစောင့်ထိန်းကြရမှာဖြစ်သလို စစ်မြေပြင်စည်းကမ်းတွေ၊ လုပ်ငန်းခွင်စည်းကမ်းတွေ၊ နယ်ဘက်ဆိုင်ရာ စည်းကမ်းဥပဒေတွေ၊ နိုင်ငံတကာမှာ လက်ခံကျင့်သုံးနေတဲ့ စစ်ပွဲဆိုင်ရာဥပဒေတွေနဲ့ ထိတွေ့တိုက်ခိုက်မှု စည်းမျဉ်း (Rules of Engagement-ROE) တွေကိုလည်း တိကျစွာလိုက်နာကြဖို့ လိုအပ်တယ်" ဟု ၂၀၂၅ ခုနှစ် မတ်လ ၂၇ ရက်တွင် ကျင်းပသော နှစ်(၈၀)ပြည့် တပ်မတော်နေ့ စစ်ရေးပြအခမ်းအနားတွင် တပ်မတော်ကာကွယ်ရေးဦးစီးချုပ် ဗိုလ်ချုပ်မှူးကြီး သတိုးမဟာသရေစည်သူ သတိုးသီရိသုဝမ္မမင်းအောင်လှိုင်က မိန့်ခွန်းအတွင်း ထည့်သွင်းမှာကြားခဲ့သည်။

သမိုင်းစာမျက်နှာထဲက တပ်မတော်

၁၉၄၅ ခုနှစ် မတ်လ ၂၇ ရက်နေ့သည် မြန်မာ့သမိုင်းတွင် ထူးခြားထင်ရှားသော နေ့တစ်နေ့ ဖြစ်သည်။ ထိုနေ့တွင် ဗိုလ်ချုပ်အောင်ဆန်း ဦးဆောင်သော ဗမာ့တပ်မတော်သည် မဟာမိတ်တပ်များနှင့် ပူးပေါင်း၍ ဖက်ဆစ်ဂျပန်တို့ကို စတင်တော်လှန်ခဲ့သည်။ ထိုတော်လှန်မှုသည် မြန်မာနိုင်ငံ၏ အချုပ်အခြာအာဏာ ပြန်လည်ထူထောင်ရေးအတွက် အခရာကျသော အစပျိုးမှုတစ်ရပ်ပင်ဖြစ်သည်။

ဖက်ဆစ်တော်လှန်ရေးသည် လက်နက်ကိုင် တိုက်ပွဲတစ်ခုထက်ပိုပါသည်။ ယင်းသည် မြန်မာတစ်မျိုးသားလုံး၏ စည်းလုံးညီညွတ်မှုကို ပြသသည့် သင်္ကေတတစ်ခုလည်းဖြစ်ခဲ့သည်။ တောင်တန်းဒေသမှ တိုင်းရင်းသားညီနောင်များ၊ မြေပြန့်ဒေသမှ ဗမာလူမျိုးများအားလုံး စုပေါင်း၍ ဘုံရန်သူကို တိုက်ထုတ်ခဲ့ကြသည်။ ထိုစဉ်က စတင်ခဲ့သော မျိုးချစ်စိတ်ဓာတ်၊ စည်းလုံးညီညွတ်မှုနှင့် စွန့်လွှတ်အနစ်နာခံမှုတို့သည် ယနေ့တိုင် တပ်မတော်၏ ကျောရိုးမကြီးအဖြစ် တည်ရှိနေဆဲဖြစ်သည်။

သမိုင်းသည် နိုင်ငံတစ်ခုချင်း၏ အရင်းအမြစ်ဖြစ်သကဲ့သို့ အနာဂတ်အတွက် လမ်းညွှန်လည်းဖြစ်သည်။ သမိုင်းကို သတိရခြင်းသည် အောင်မြင်မှုကိုသာ ဂုဏ်ပြုခြင်းမဟုတ်ဘဲ သင်ခန်းစာများကိုပါ မြင်တွေ့ရသည်။ ဖက်ဆစ်တော်လှန်ရေးမှ ရရှိခဲ့သော အဓိကသင်ခန်းစာများတွင် စည်းလုံးညီညွတ်မှု၏အရေးပါမှု၊ မျိုးချစ်စိတ်ဓာတ်နှင့် စွန့်လွှတ်စွန့်စားမှုတို့ပါဝင်သည်။

ထိုသင်ခန်းစာများသည် ယနေ့တပ်မတော်၏ လမ်းပြမြေပုံများအဖြစ် တည်ရှိနေပြီး မျိုးဆက်သစ် စစ်သည်များကိုလည်း ထိုစိတ်ဓာတ်မျိုး ပြုစုပျိုးထောင်ပေးလျက်ရှိသည်။ သမိုင်း၏ အလင်းရောင်အောက်တွင် ယနေ့ တပ်မတော်သားတိုင်းသည် မိမိတို့၏တာဝန်ကို ပိုမိုရှင်းလင်းစွာ မြင်တွေ့နိုင်ကြသည်။ ဖက်ဆစ်တော်လှန်ရေးသည် လွတ်လပ်ရေးအတွက် တိုက်ပွဲဝင်ခဲ့ခြင်းဖြစ်ပြီး ယနေ့ တပ်မတော်၏တိုက်ပွဲမှာ ထိုလွတ်လပ်ရေးကို ထိန်းသိမ်းကာကွယ်ရန်အတွက်ဖြစ်သည်။ ထို့ကြောင့် သမိုင်းကိုသတိရခြင်းသည် အတိတ်ကို ပြန်ကြည့်ရုံမျှမက ပစ္စုပ္ပန်တွင် ရပ်တည်နေသော တာဝန်ကို ပိုမိုနိုင်မာစေရန်လည်း ဖြစ်ပါသည်။

ကြီးလေးသောတာဝန်

တာဝန်ကို ဝေါဟာရပညာရှင်တို့က အခွင့်အရေး ထက်ပိုသည့် လေးနက်သောအရာအဖြစ် အဓိပ္ပာယ်ဖွင့်ဆိုကြသည်။ နိုင်ငံတစ်နိုင်ငံ၏ အချုပ်အခြာအာဏာ၊ နယ်မြေစိုးမိုးမှုနှင့် ပြည်သူလူထု၏ လုံခြုံရေးတို့ကို ထိန်းသိမ်းကာကွယ်ရခြင်းသည် အလေးနက်ဆုံးတာဝန်များအနက် တစ်ခုဖြစ်သည်။ ထိုတာဝန်သည် မြင်သာသည့်နေရာများတွင်လည်း ဆက်လက်လှုပ်ရှားနေသည်။ အန္တရာယ်များနှင့် မသေချာမှုများကြားတွင် တာဝန်ယူမှုကို ဆက်လက်ထမ်းဆောင်နိုင်ရန် စိတ်ဓာတ်ခိုင်မာမှု လိုအပ်သည်။

တပ်မတော်သားတစ်ဦး၏ဘဝတွင် တာဝန်ကို ဖက်တွယ်ထားခြင်းဖြင့် စွန့်လွှတ်အနစ်နာခံမှုများ ဖြင့် ပြည့်နှက်နေသည်။ တပ်မတော်သားတိုင်းသည် မိမိ၏ မိဘ၊ ဇနီး၊ ခင်ပွန်း၊ သားသမီးများကို စွန့်ခွာကာ တာဝန်ထမ်းဆောင်ရသည်။ သာမန်ပြည်သူများအတွက် သာမန်ဖြစ်သော မိသားစုဘဝ ပျော်ရွှင်ဖွယ်ရာ အခွင့်အရေးများသည် တပ်မတော်သားအများစုအတွက် လျစ်လျူရှုထားသည့်အရာများ ဖြစ်သည်။ ထို့ပြင် တပ်မတော်သားတိုင်းသည် တာဝန်ထမ်းဆောင်ရာတွင် အသက်ဆုံးရှုံးနိုင်ခြေကို လက်ခံထားကြရသူများဖြစ်သည်။ စစ်မြေပြင်တွင် သာမက ငြိမ်းချမ်းသည့်ကာလတွင်လည်း လေ့ကျင့်ရေးခရီးစဉ်များ၊ သဘာဝဘေးအန္တရာယ် ကယ်ဆယ်ရေးလုပ်ငန်းများစသည့် ကြမ်းတမ်းသည့်နေ့ရက်များဖြင့် ငြိမ်းငြိမ်းချမ်းချမ်းဘဝကို လဲလှယ်ကြရသည်။

စည်းကမ်းသည် ထိုတာဝန်ကို ထမ်းဆောင်နိုင်စေရန် အခြေခံတည်ဆောက်မှုဖြစ်သည်။ စည်းကမ်းရှိခြင်းသည် ချုပ်ချယ်မှုတစ်ခုသာမဟုတ်ဘဲ ကိုယ်တိုင်ကိုယ်ကျ ထိန်းသိမ်းနိုင်စွမ်းကို ပြသခြင်းဖြစ်သည်။ အဖွဲ့အစည်းတစ်ခုအတွက် စည်းကမ်းသည် စနစ်တကျလည်ပတ်နိုင်စေသည့် အခြေခံအင်အားဖြစ်သည်။ စည်းကမ်းနှင့် သစ္စာတည်ကြည်မှုတို့မရှိပါက မည်သည့်အဖွဲ့အစည်းမျှ တည်တံ့နိုင်မြဲနိုင်မည်မဟုတ်ပေ။ ထိုသို့သော စည်းကမ်းသေဝပ်မှုကို တပ်မတော်များတွင် အတိအကျ မြင်တွေ့ရသည်။

မြန်မာနိုင်ငံသည် လွတ်လပ်ရေးရပြီးချိန်မှစ၍ ယနေ့အထိ တပ်မတော်က ပြည်တွင်းပဋိပက္ခများ၊ လက်နက်ကိုင်အဖွဲ့အစည်းများ၏ အကြမ်းဖက်သောင်းကျန်းမှုများကို ဖြေရှင်းရသည်။ သူတစ်လူ ငါတစ်မင်း၊ တစ်ရွာတစ်ဗိုလ်စနစ်ဖြင့် ပြည်သူကို အနိုင်ကျင့်ကာ လက်နက်ကိုင်သောင်းကျန်းသူများ၊ တိုင်းပြည်ကို ဖျက်ဆီးရန်ကြံရွယ်သူများ၏ အန္တရာယ်ကို တွန်းလှန်ရသည်။ အကြမ်းဖက်တို့၏ စစ်ရေးထိုးစစ်ဆင်ခြင်း၊ မိုင်းဆွဲတိုက်ခိုက်ခြင်း၊ ဒရုန်းများဖြင့် တိုက်ခိုက်ခြင်း၊ လမ်းပန်းဆက်သွယ်ရေး အခြေခံအဆောက်အအုံများကို ဖျက်ဆီးခြင်းတို့အတွက် ချေမှုန်းရသကဲ့သို့ နယ်မြေအေးချမ်းသာယာရေးအတွက် ပြန်လည်ထူထောင်ရေးလုပ်ငန်းများကိုလည်း တစ်ပါတည်းလုပ်ဆောင်ပေးကြရသည်။

တပ်မတော်၏ စစ်ဆင်ရေးများသည် နယ်မြေဒေသ တည်ငြိမ်အေးချမ်းရေးထိန်းသိမ်းခြင်း၊ လမ်းပန်းဆက်သွယ်ရေး လုံခြုံစေရေး၊ တရားဥပဒေ စိုးမိုးရေးနှင့် အချုပ်အခြာအာဏာကာကွယ်ခြင်းတို့အတွက် ဖြစ်သည်။ တပ်မတော်၏ စစ်ဆင်ရေးများသည် လူသားဆန်မှုနှင့် နိုင်ငံတကာစစ်ရေးစည်းမျဉ်းစည်းကမ်းများကို အလေးထားဆောင်ရွက်လျက်ရှိသည်။ စစ်ဆင်ရေးကာလအတွင်း ဒေသခံပြည်သူများ၏ အသက်အိုးအိမ်လုံခြုံမှုကို ဦးစားပေးခြင်း၊ နေရပ်စွန့်ခွာထွက်ပြေးရသည့် ပြည်သူများအတွက် လူသားချင်းစာနာမှုအကူအညီများ ပေးအပ်ခြင်းတို့ကိုလည်း ဆောင်ရွက်သည်။

တပ်မတော်သည် ငြိမ်းချမ်းရေးအတွက် အမြဲလက်ကမ်းထားပြီး နိုင်ငံရေးနည်းလမ်းဖြင့် ပြဿနာဖြေရှင်းရန် ကြိုးပမ်းလျက်ရှိသည်။ သို့သော် ငြိမ်းချမ်းရေးကမ်းလှမ်းချက်ကို လက်မခံဘဲ လက်နက်ကိုင်လမ်းစဉ်ကို ဆက်လက်ကျင့်သုံးနေသော အဖွဲ့အစည်းများအား ဥပဒေအာဏာအရ တုံ့ပြန်ရခြင်းသည် တပ်မတော်၏ တာဝန်ဖြစ်သည်။

လူမှုရေးတာဝန်သိကြသူများ

တပ်မတော်သည် စစ်ရေးတာဝန်များသာမက ပြည်သူ့လူထု၏ လူမှုဘဝဖွံ့ဖြိုးတိုးတက်ရေးနှင့် အရေးပေါ်အခြေအနေများတွင် ကူညီစောင့်ရှောက်ရေးလုပ်ငန်းများကိုပါ ဆောင်ရွက်လျက်ရှိသည်။ ၂၀၂၀ ပြည့်နှစ် ကိုဗစ်-၁၉ ကပ်ရောဂါ ကာလအတွင်း ကမ္ဘာတစ်ဝန်းရှိ နိုင်ငံအသီးသီးတွင် သောင်တင်နေခဲ့ကြရသော မြန်မာနိုင်ငံသားများစွာရှိခဲ့သည်။ ထိုအခက်အခဲကြားတွင် တပ်မတော်(ရေ)က စစ်ရေယာဉ်များကို အသုံးပြု၍ ပြည်ပရောက် မြန်မာလုပ်သားများ၊ ကျောင်းသားများနှင့် ခရီးသွားပြည်သူများကို ပြန်လည်ခေါ်ဆောင်ပေးခဲ့သည်။

ထို့ပြင် တပ်မတော်က နှစ်စဉ်နှစ်တိုင်း မြန်မာနိုင်ငံ၏ ဝေးလံခေါင်သီသောဒေသများသို့ နယ်လှည့်ဆေးကုသရေးအဖွဲ့များ စေလွှတ်လေ့ရှိသည်။ ပြည်သူများ၏ ကျန်းမာရေးကို စောင့်ရှောက်မှုပေးခြင်းဖြင့် အခမဲ့ဆေးကုသမှုများ ပြုလုပ်ပေးခဲ့သည်။ မျက်စိအထူးကုဆေးခန်းများ၊ သွားနှင့်ခံတွင်းဆေးခန်းများ၊ အရိုးအကြောကုသခြင်းများ၊ မိခင်နှင့် ကလေးစောင့်ရှောက်ခြင်းများအပါအဝင် ခွဲစိတ်ကုသမှုဆိုင်ရာ အထူးစခန်းများကိုပါ ဖွင့်လှစ်ပေးလျက်ရှိပြီး ပြည်သူတို့အတွက် ကျန်းမာရေးစောင့်ရှောက်မှုများ အထူးဆောင်ရွက်ပေးလျက်ရှိပါသည်။

မကြာသေးမီက မန္တလေးတိုင်းဒေသကြီးအတွင်း လူပဲခတ်ခဲ့သောငလျင်ကြောင့် အဆောက်အအုံများ ပြိုကျပျက်စီးခြင်း၊ လူထောင်ပေါင်းများစွာ အိုးမဲ့အိမ်မဲ့ဖြစ်ခြင်းနှင့် ထိခိုက်ဒဏ်ရာရရှိခြင်း စသည့် ဆိုးရွားသော သဘာဝဘေးအန္တရာယ်ကျရောက်ခဲ့သည်။ ထိုအချိန်တွင် တပ်မတော်သားများက ရေ့တန်းမှ ပါဝင်ကူညီခဲ့ကြသည်။ လျင်လှုပ်ပြီး မိနစ်ပိုင်းအတွင်းမှာပင် *စာမျက်နှာ ၇ သို့*

"နိုင်ငံတော်၏ ကာကွယ်ရေးနှင့် လုံခြုံရေးသည် တပ်မတော်တစ်ခုတည်း၏ တာဝန်သက်သက်မဟုတ်ဘဲ နိုင်ငံသားတိုင်း၏ တာဝန်လည်းဖြစ်သည်။ ဤအခြေခံမူကိုအခြေခံ၍ ပြည်သူ့စစ်မှုထမ်းဥပဒေကို ပြဋ္ဌာန်းခဲ့ခြင်းဖြစ်သည်။ ပြည်သူ့စစ်မှုထမ်းဥပဒေသည် နိုင်ငံတော်၏လုံခြုံရေးအတွက် အရေးပေါ်အခြေအနေများတွင် နိုင်ငံသားအားလုံး ပါဝင်ဆောင်ရွက်ရန်အတွက် ဥပဒေဘောင်အတွင်း စနစ်တကျစီမံခန့်ခွဲနိုင်ရန် ရည်ရွယ်သည်"

အလွမ်းဝေဝေ ပန်းသပြေ

✯ သေနတ်ကို ရင်မှာပိုက်
ချေးပြိုက်ပြိုက် ရွှဲရွှဲစိုး ။
✯ နွေအဖွင့်ပေမို့
ပြေလွင့် ရွှေနုံ့သာနဲ့
ဟေမဝါ သေလာတကြောမှာဖြင့်
လေအလာ တေတျာနှောလို့ရယ်
ဥသြသံချို။

✯ တစ်ကောင်တည်းရယ်ပေါ့
ဖော်ကွဲတဲ့ ငှက်ငယ်ပျို
ချစ်သူကို ရှာလေသလား ..။
✯ စစ် စခန်းမြေမို့
အချစ် အလွမ်းတွေ အခါခါရည်လို့
ကဗျာသီ စာစီ မဖွဲ့နိုင်ဘူး ..
သကြီ်နအတာအမီ တစ်နှစ်ကူးချိန်မတော့

အချစ်ဦး ငယ်အမူနဲ့
စံပယ်ဖြူ ဝေအောင်ပန်လိုက်ပါ့ ..
ရွှေရောင်လျှံ ပိတောက်ပန်းတွေနဲ့
စစ်သည်မောင် အရောက်လှမ်းခဲ့မယ်ပေါ့
အလွမ်းတွေ ပန်းသပြေနဲ့ ကမ်းပါလို့
အနွမ်းပြေ စမ်းရေဖျန်းလို့ရယ်
အေးချမ်းစေသား...။ ။

(တပ်မတော်သားအပေါင်းအား လေးစားဂုဏ်ပြုလျက် ..)

မိုးချမ်းမြေ

စာမျက်နှာ ၆ မှ

အနီးအနားရှိ တပ်ရင်းများမှ တပ်ဖွဲ့ဝင်များက ကယ်ဆယ်ရေးလုပ်ငန်းများ စတင်ဆောင်ရွက်ခဲ့သည်။ ပြိုကျနေသော အဆောက်အအုံ အပျက်အစီးများအောက်တွင် ပိတ်မိနေသူများကို တူးဖော်ကယ်ဆယ်ခြင်း၊ ဆေးကုသမှု ချက်ချင်းပေးအပ်ခြင်း၊ စားရေရိက္ခာနှင့် သောက်သုံးရေ ဖြန့်ဝေပေးခြင်း၊ ယာယီနေထိုင်ရေးစခန်းများ ဆောက်လုပ်ပေးခြင်း စသည့်လုပ်ငန်းများကို ဆောင်ရွက်ခဲ့သည်။

ကမ္ဘာပေါ်မှ မငြိမ်းချမ်းမှုများ

ယနေ့ ကမ္ဘာ့နိုင်ငံအသီးသီးတွင် လုံခြုံရေးဆိုင်ရာ စိန်ခေါ်မှုအသစ်များ ပေါ်ပေါက်လျက်ရှိသည်။ လက်ရှိဖြစ်ပွားနေသော အမေရိကန် – အစ္စရေးနှင့် အီရန်စစ်ပွဲက ဒေသတွင်းနိုင်ငံများအထိ ကျယ်ပြန့်နေပြီး နိုင်ငံရေး၊ စီးပွားရေး၊ လူမှုရေး ထိခိုက်မှုများက ဘယ်မျှအထိ ရိုက်ခတ်မလဲဆိုသည်ကို ကမ္ဘာတစ်ဝန်းက ရင်တမမဖြင့် စောင့်ကြည့်နေရသည်။

နိုင်ငံတော်ကို ကာကွယ်ကြမည့်သူများ

နိုင်ငံတော်၏ ကာကွယ်ရေးနှင့် လုံခြုံရေးသည် တပ်မတော်တစ်ခုတည်း၏ တာဝန်သက်သက် မဟုတ်ဘဲ နိုင်ငံသားတိုင်း၏ တာဝန်လည်းဖြစ်သည်။ ဤအခြေခံမူကို အခြေခံ၍ ပြည်သူ့စစ်မှုထမ်းဥပဒေကို ပြဋ္ဌာန်းခဲ့ခြင်းဖြစ်သည်။ ပြည်သူ့စစ်မှုထမ်းဥပဒေသည် နိုင်ငံတော်၏ လုံခြုံရေးအတွက် အရေးပေါ်အခြေအနေများတွင် နိုင်ငံသားအားလုံး ပါဝင် ဆောင်ရွက်ရန်အတွက် ဥပဒေဘောင်အတွင်း စနစ်တကျ စီမံခန့်ခွဲနိုင်ရန် ရည်ရွယ်သည်။

ပြည်သူ့စစ်မှုထမ်းဥပဒေအရ အသက် ၁၈ နှစ် ပြည့်ပြီးသော နိုင်ငံသားတိုင်း စစ်မှုထမ်းရန် တာဝန်ရှိသည်။ သို့သော် ကျန်းမာရေးအရဖြစ်စေ၊ ပညာရေးအရဖြစ်စေ၊ အခြားအကြောင်းပြချက်များအရဖြစ်စေ ကင်းလွတ်ခွင့်များ ခံစားနိုင်သည်။ စစ်မှုထမ်းပြီး သူများသည် အစိုးရဝန်ထမ်းအဖြစ် ခန့်အပ်ရာတွင် ဦးစားပေးခြင်း၊ ပညာသင်ဆုများရရှိခြင်း၊ အခြားအခွင့်အရေးများ ခံစားရရှိခြင်းတို့ ရှိသည်။

စင်ကာပူနိုင်ငံတွင် ပြည်သူ့စစ်မှုထမ်းစနစ်ကို ၁၉၆၇ ခုနှစ်ကတည်းက ကျင့်သုံးခဲ့ပြီး ယနေ့အထိ အောင်မြင်စွာ ဆောင်ရွက်လျက်ရှိသည်။ စင်ကာပူ**နိုင်ငံသားများသည် စစ်မှုထမ်းဆောင်ခြင်းအားဖြင့် စည်းကမ်း၊ ခေါင်းဆောင်မှုစွမ်းရည်၊ တာဝန်ခံစိတ်၊ တာဝန်ယူစိတ်များ ရှိလာကြသည်။ အလားတူပင် မြန်မာနိုင်ငံတွင်လည်း ပြည်သူ့စစ်မှုထမ်းဥပဒေသည် လူငယ်များအတွက် နိုင်ငံ့တာဝန်ကို ထမ်းဆောင်ခွင့်ရရှိစေသည့် အခွင့်အလမ်းတစ်ခုလည်း ဖြစ်သည်။ စစ်မှုထမ်းဆောင်စဉ်အတွင်း ရရှိသောလေ့ကျင့်သင်ကြားမှုများ၊ အတွေ့အကြုံများက လူငယ်တစ်ဦး၏ ဘဝတစ်လျှောက်လုံးအတွက် အကျိုးရှိစေသောအရာများ ဖြစ်သည်။**

ယနေ့ခေတ်ကာလတွင် နိုင်ငံ၏ လုံခြုံရေးစိန်ခေါ်မှုများသည် ပိုမိုရှုပ်ထွေးလာသည်။ သမားရိုးကျ စစ်ရေးခြိမ်းခြောက်မှုများအပြင် ဆိုက်ဘာစစ်ပွဲ၊ သတင်းမှားများ ဖြန့်ဝေခြင်း၊ နယ်စပ်ဖြတ်ကျော် မှောင်ခိုမှုများ၊ နယ်စပ်ဖြတ်ကျော် မူးယစ်ဆေးဝါးဖြန့်ဖြူးခြင်း စသည့် ခြိမ်းခြောက်မှုအသစ်များလည်း ပေါ်ပေါက်လာသည်။ ထို့ကြောင့် မျိုးဆက်သစ်တပ်မတော်သားများသည် ပညာတတ်မြောက်ခြင်း၊ စည်းကမ်းရှိခြင်း၊ မျိုးချစ်စိတ်ဓာတ်ထက်သန်မှုရှိခြင်း၊ လူသားဆန်ခြင်းနှင့် စွန့်လွှတ်စွန့်စားနိုင်ခြင်း စသည့် အရည်အချင်းများ ပိုမိုပြည့်ဝရန် လိုအပ်လာသည်။

မျိုးဆက်သစ်လူငယ်များ တပ်မတော်သို့ ဝင်ရောက်လာခြင်းသည် တပ်မတော်၏ အနာဂတ်အတွက် အရေးကြီးသော အချက်ဖြစ်သည်။ လူငယ်များ၏ အင်အား၊ ဉာဏ်ရည်၊ စွမ်းရည်နှင့် ခေတ်မီတိုးတက်သော အတွေးအခေါ်များက တပ်မတော်ကို ပိုမိုအင်အားကြီးမားလာစေမည်ဖြစ်သည်။ တပ်မတော်ကာကွယ်ရေးဦးစီးချုပ်၏ **"မိမိတို့ တပ်မတော်ကို ခေတ်မီတပ်မတော်တစ်ခု ဖြစ်လာရန် ကြိုးပမ်းဆောင်ရွက်လျက်ရှိသည်။ ခေတ်မီတပ်မတော်ဆိုသည်မှာ လက်နက်ကိရိယာ ကောင်းမွန်ရုံမျှမက၊ စည်းကမ်းကောင်းမွန်ပြီး ပြည်သူ၏ ယုံကြည်ကိုးစားမှုကို ရရှိထားသော တပ်မတော်ကို ခေါ်ဆိုခြင်းဖြစ်သည်"** ဟူသည့် စကားသည် ဤအချက်ကို အတိအလင်းဖော်ပြနေပါသည်။

တပ်နှင့်ပြည်သူ တွဲလက်များမြဲသည်ထက် နိုင်မြဲ

တပ်မတော်နှင့် ပြည်သူကြား ဆက်ဆံရေးသည် ယုံကြည်မှုအပေါ် အခြေခံထားသည်။ ထိုယုံကြည်မှုသည် အချိန်နှင့်အမျှ တည်ဆောက်ရသော တန်ဖိုးတစ်ခုဖြစ်သည်။ ယုံကြည်မှုတည်ဆောက်ရန်အတွက် ပွင့်လင်းမြင်သာမှု၊ တာဝန်ယူမှု၊ နားလည်မှုနှင့် လူသားဆန်မှုတို့သည် အရေးကြီးသည်။ တပ်မတော်သည် ပြည်သူများ၏ ယုံကြည်ကိုးစားသည့် အင်အားနိုင်မာတောင့်တင်းသော အဖွဲ့အစည်းကြီးဖြစ်လာစေရန် အထူးကြိုးပမ်းလျက်ရှိသည်။

(၈၁)နှစ်မြောက် တပ်မတော်နေ့သည် အနာဂတ်အတွက် မျှော်မှန်းချက်များ ချမှတ်ရန် အချိန်ကောင်းဖြစ်သည်။ အတိတ်ကာလ ဖက်ဆစ်တော်လှန်ရေးစတင်ခဲ့စဉ်က ရည်မှန်းချက်မှာ လွတ်လပ်ရေးရရှိရန်ဖြစ်သည်။ ယနေ့တွင် ထိုလွတ်လပ်ရေးကို ထိန်းသိမ်းစောင့်ရှောက်ရန်နှင့် နိုင်ငံတော်၏ တည်ငြိမ်အေးချမ်းရေး၊ ဖွံ့ဖြိုးတိုးတက်ရေးအတွက် ဆက်လက်ကြိုးပမ်းရန် လိုအပ်သည်။

တပ်မတော်သည် နိုင်ငံတော်၏ ကာကွယ်ရေးနှင့် လုံခြုံရေးအတွက် အဓိကကျသော အခန်းကဏ္ဍမှ ပါဝင်လျက်ရှိသည်။ စစ်ရေးတာဝန်များအပြင် ပြည်သူ့အကျိုးပြုလုပ်ငန်းမျိုးစုံတွင် ပါဝင်ဆောင်ရွက်ခြင်းအားဖြင့် ပြည်သူများ၏ ယုံကြည်မှုကို ရယူထားသည်။ တပ်မတော်သားများ၏ စွန့်လွှတ်စွန့်စားမှု၊ အနစ်နာခံမှုများကြောင့်သာ ယနေ့မြန်မာနိုင်ငံသားများ ငြိမ်းချမ်းစွာ နေထိုင်နိုင်ခြင်းဖြစ်သည်။

"တိုင်းပြည်အတွက်၊ မိမိပြည်သူအတွက်၊ မိမိနိုင်ငံတော်ရဲ့ အချုပ်အခြာအာဏာအတွက် မိမိအသက်ခန္ဓာကို ပေးလှူစွန့်စားခြင်းဆိုတာကတော့ အာဇာနည်သူရဲကောင်း စိတ်ဓာတ် ပိုင်ရှင်တွေသာ ပြုမူနိုင်ကြတဲ့ အမှုအကျင့်ပဲဖြစ်တယ်။ အဲဒီအမှုအကျင့်တွေနဲ့ ပြည့်ဝနေသူတွေဟာ အများတကာ လုပ်ဆောင်ဖို့ ခဲယဉ်းတဲ့တာဝန်တွေနဲ့ ရင်ဆိုင်ကြုံတွေ့လာရချိန်မှာ စွန့်လွှတ်စွန့်စားမှုအပြည့်နဲ့ ဆောင်ရွက်ကြသလို နိုင်ငံနဲ့လူမျိုးအတွက် ဘယ်လိုအခက်အခဲကိုမှ အမှုမထားဘဲ မိမိအသက်ခန္ဓာကို စွန့်လွှတ်နိုင်တဲ့အထိ ကြဲနိုင်တဲ့စိတ်ဓာတ်၊ ပြောင်မြောက်တဲ့ သူရဿတ္တိတွေနဲ့ ရဲရဲဝံ့ဝံ့တိုက်ပွဲဝင်လေ့ရှိကြတယ်။ ဒါတွေဟာ စစ်သည်တော်ကောင်းတစ်ဦးမှာ ရှိအပ်တဲ့ အရည်အချင်းတွေဖြစ်ပြီး ဒီလိုနိုင်မာတဲ့ သန္ဓိဋ္ဌာန်စိတ်ဓာတ်တွေနဲ့ နိုင်ငံတော်ကာကွယ်ရေးတာဝန်တွေကို စွမ်းစွမ်းတမံ ထမ်းဆောင်ရင်း အသက်ခန္ဓာစွန့်လွှတ်ခဲ့ရတဲ့ တပ်မတော်သားတွေ၊ မြန်မာနိုင်ငံရဲတပ်ဖွဲ့ဝင်တွေနဲ့ ပြည်သူ့စစ်တပ်ဖွဲ့ဝင်တွေအားလုံးကို ပြည်သူ့သားကောင်း အာဇာနည်တွေအဖြစ် အစဉ်အသိအမှတ်ပြုလေးစားဂုဏ်ယူကြောင်း ပြောကြားလိုတယ်။ ဒုံ့အပြင် လေးချက်သောသစ္စာကို နေ့စဉ်ရွတ်ဆိုပြီး နိုင်ငံတော်ကာကွယ်ရေးနဲ့ လုံခြုံရေးတာဝန်တွေကို ထမ်းဆောင်နေကြတဲ့ ရဲဘော်တို့ဟာလည်း အမိနိုင်ငံတော်ရဲ့ မြတ်နိုးတန်ဖိုးထားဖွယ်ရာ အမျိုးကောင်းသား၊ အမျိုးကောင်းသမီးတွေဖြစ်ကြောင်း ဂုဏ်ပြုပြောကြားလိုတယ်"** ဟု ၂၀၂၅ ခုနှစ် မတ်လ ၂၇ ရက်တွင် ကျင်းပသော နှစ်(၈၁)ပြည့် တပ်မတော်နေ့ စစ်ရေးပြအခမ်းအနားခွဲ တပ်မတော်ကာကွယ်ရေးဦးစီးချုပ် ဗိုလ်ချုပ်မှူးကြီး သတိုးမဟာသရေ စည်သူ သတိုးသိရိသုခမ္မ မင်းအောင်လှိုင်က မိန့်ခွန်းအတွင်း အလေးအနက် ထည့်သွင်းပြောကြားခဲ့သည်။

ယနေ့ကဲ့သို့ နိုင်ငံအတွင်း ပဋိပက္ခတို့ကျန်ရှိနေချိန်တွင် နိုင်ငံအတွက် အချိန်ပေး၊ အသက်ပေး၊ ဘဝကိုပါ ပေးအပ်၍ တာဝန်ထမ်းဆောင်နေကြသူများသည် ပြည်သူများ၏ အမြတ်တနိုးတန်ဖိုးထားဖွယ်ရာ ဇာနည်သားကောင်း တပ်မတော်သားများပင်ဖြစ်သည်။ တပ်မတော်သားတိုင်း၏ နှလုံးသားတွင် ပြည်သူ့အကျိုး၊ နိုင်ငံ့အကျိုးကို ရှေးရှုသော စိတ်ဓာတ်အမြဲရှင်သန်နေပါစေကြောင်း ပြည်သူများ ကလည်း အစဉ်ဆုမွန်တောင်းနေမည်သာ။

(၈၁)နှစ်မြောက် တပ်မတော်နေ့ကို ဂုဏ်ပြုလျက် တပ်မတော်သားအားလုံးကိုယ်စိတ်နှစ်ဖြာ ကျန်းမာချမ်းသာကြပါစေကြောင်းနှင့် နိုင်ငံတော်ကြီး အေးချမ်းတည်ငြိမ်ပြီး ဖွံ့ဖြိုးတိုးတက်မှုဆီသို့ လျှောက်လှမ်းနိုင်ပါစေကြောင်း ဆန္ဒပြုလိုက်ရပါသည်။ ။

ကြက်ငှက်တုပ်ကွေးရောဂါ ကြိုတင်ကာကွယ်ရေး အသိပေးနှိုးဆော်ချက်

ကြက်ငှက်တုပ်ကွေးရောဂါသည် ဗိုင်းရပ်စ်ပိုးကြောင့်ဖြစ်ပွားရခြင်းဖြစ်ပြီး ရာသီမရွေး ကူးစက်ကျရောက်ဖြစ်ပွားတတ်သဖြင့် မိမိတို့ ကြက်၊ ဘဲ၊ ငုံးဦးများတွင် အဆိုပါရောဂါ ကူးစက်ကျရောက်ခြင်းမရှိစေရေးအတွက် မွေးမြူရေးခြံများ၏ဇီဝလုံခြုံမှုကို စနစ်တကျမြှင့်တင်ရန် လိုအပ်ပါသည်။ ကြက်ငှက်တုပ်ကွေးရောဂါကြိုတင်ကာကွယ်နိုင်ရန်အတွက် အောက်ပါအတိုင်း လိုက်နာဆောင်ရွက်နိုင်ပါရန် အသိပေးနှိုးဆော်အပ်ပါသည်–

(၁) ကြက်၊ ဘဲ၊ ငုံး မွေးမြူရေးခြံများ၏ ဇီဝလုံခြုံမှုကို အထူးဂရုပြုဆောင်ရွက်ရန်၊

(၂) ကြက်၊ ဘဲ၊ ငုံးမွေးမြူရေးခြံများနှင့် ကြက်၊ ဘဲ၊ ငုံးအရှင်စေ့များတွင် စနစ်တကျ ပိုးသတ်ဆေးဖျန်းခြင်း ပုံမှန်ပြုလုပ်ဆောင်ရွက်ရန်၊

(၃) အခြားခြံများမှ အသုံးအဆောင်ပစ္စည်းများ ငှားရမ်းသုံးစွဲခြင်းမပြုရန်နှင့် လူနှင့် ယာဉ်အဝင်အထွက် ထိန်းချုပ်ကန့်သတ်ရန်၊

(၄) ကြက်၊ ဘဲ၊ ငုံးမွေးမြူရေးခြံများအတွင်း အပူချိန်၊ စိုထိုင်းဆ၊ လေဝင်လေထွက်ကောင်းမွန်စေရေး ဆောင်ရွက်ရန်၊

(၅) မွေးမြူရေးခြံအတွင်းသို့ ဝင်ရောက်ပါက ပါးစပ်နှင့် နှာခေါင်းစည်း၊ လက်အိတ် စသည့် အကာအကွယ်ပစ္စည်းများ စနစ်တကျဝတ်ဆင်ရန်၊

(၆) ကြက်၊ ငှက်များကို ကိုင်တွယ်ပြီးတိုင်းနှင့် ကြက်၊ ဘဲ၊ ငုံး မွေးမြူရေးခြံများမှ ထွက်သည့်အခါတိုင်း ဆပ်ပြာဖြင့် လက်ဆေးခြင်းနှင့် တစ်ကိုယ်ရေသန့်ရှင်းရေးပြုလုပ်ခြင်းများ ဆောင်ရွက်ရန်၊

(၇) အသားနှင့် ဥတို့ကို သေချာစွာကျက်အောင်ချက်ပြုတ်ပြီးမှ စားသုံးရန်၊

(၈) ကြက်၊ငှက်များ ပုံမှန်မဟုတ်ဘဲ ရုတ်တရက်သေဆုံးပါက နီးစပ်ရာ အုပ်ချုပ်ရေးအဖွဲ့၊ မွေးမြူရေးနှင့်ကုသရေးဦးစီးဌာန၊ မြန်မာနိုင်ငံမွေးမြူရေးလုပ်ငန်း အဖွဲ့ချုပ်ထံသို့ ချက်ချင်းသတင်းပို့ရန်၊

(၉) ရောဂါကြိုတင်ကာကွယ်ရေးနှင့် ရောဂါစုးစမ်းရှာဖွေခြင်းလုပ်ငန်းများတွင် သက်ဆိုင်ရာဌာန၊ အဖွဲ့အစည်းများနှင့် ပူးပေါင်းပါဝင်ဆောင်ရွက်ရန်။

မွေးမြူရေးနှင့်ကုသရေးဦးစီးဌာန
စိုက်ပျိုးရေး၊ မွေးမြူရေးနှင့် ဆည်မြောင်းဝန်ကြီးဌာန

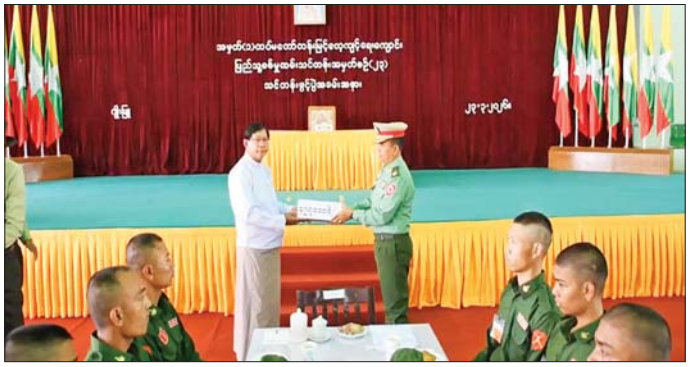

ရန်ကုန်တိုင်းဒေသကြီး တိုက်ကြီးမြို့နယ် နယ်မြေခံသင်တန်းကျောင်း၌ ပြည်သူ့စစ်မှုထမ်းသင်တန်းအမှတ်စဉ်(၂၃) သင်တန်းဖွင့်ပွဲတွင် တိုင်းဒေသကြီးဝန်ကြီးချုပ် ဦးစိုးသိန်း သင်တန်းသားများအတွက် ဂုဏ်ပြုချီးမြှင့်ငွေများပေးအပ်ရာ ကျောင်းအုပ်ကြီးက လက်ခံရယူစဉ်။

ပြည်သူ့စစ်မှုထမ်းသင်တန်းအမှတ်စဉ်(၂၃) သင်တန်းဖွင့်ပွဲများအား တိုင်းစစ်ဌာနချုပ်အသီးသီး၌ ကျင်းပပြုလုပ်

နေပြည်တော် မတ် ၂၃

နိုင်ငံတော်ကာကွယ်ရေးနှင့် လုံခြုံရေးတာဝန်ထမ်းဆောင်နိုင်ရန်အတွက် ပြည်သူ့စစ်မှုထမ်းသင်တန်းအမှတ်စဉ်(၂၃)တွင် ပါဝင်တက်ရောက်ကြမည့် အရည်အချင်းကိုက်ညီသူ နိုင်ငံ့သားကောင်းများသည် သက်ဆိုင်ရာတိုင်းစစ်ဌာနချုပ်နယ်မြေများရှိ သင်တန်းကျောင်းအသီးသီးသို့ ရောက်ရှိ၍ လိုအပ်သည့်ကြိုတင်ပြင်ဆင်မှုများကို ဆောင်ရွက်ခဲ့ကြသည်။ ယနေ့နံနက်ပိုင်းတွင် အဆိုပါ သင်တန်းကျောင်းအသီးသီး၌ ပြည်သူ့စစ်မှုထမ်းသင်တန်းအမှတ်စဉ်(၂၃) သင်တန်းဖွင့်ပွဲများ ပြုလုပ်ကြသည်။ သင်တန်းဖွင့်ပွဲများတွင် သင်တန်းကျောင်းများ အလိုက် ကျောင်းအုပ်ကြီးများက သင်တန်းဖွင့် အမှာစကားများ ပြောကြားကြသည်။

လှည်းကူးမြို့နယ်ရှိ နယ်မြေခံသင်တန်းကျောင်း၌ ပြည်သူ့စစ်မှုထမ်း သင်တန်းအမှတ်စဉ်(၂၃)သင်တန်းဖွင့်ပွဲတွင် တိုင်းမှူး ဗိုလ်မှူးချုပ် တင်မင်းလတ် သင်တန်းသားများအား အားပေးစကားပြောကြားစဉ်။

အဆိုပါ သင်တန်းဖွင့်ပွဲများသို့ တိုင်းဒေသကြီးနှင့် ပြည်နယ်ဝန်ကြီးချုပ်များ၊ တိုင်းမှူးများနှင့် တာဝန်ရှိသူများ တက်ရောက်၍ ပြည်သူ့စစ်မှုထမ်းသင်တန်းအမှတ်စဉ် (၂၃)မှ သင်တန်းသားများအား တွေ့ဆုံကာ သင်တန်းသားများအတွက် ဂုဏ်ပြုချီးမြှင့်ငွေ၊ စားသောက်ဖွယ်ရာများနှင့် အသုံးအဆောင်ပစ္စည်းများ ပေးအပ်ကြပြီး သင်တန်းသားများအား လိုက်လံနှုတ်ဆက်အားပေးခဲ့ကြသည်။

ပြည်ထောင်စုမပြိုကွဲရေး၊ တိုင်းရင်းသားစည်းလုံးညီညွတ်မှုမပြိုကွဲရေးနှင့် အချုပ်အခြာအာဏာတည်တံ့ခိုင်မြဲရေးဟူသည့် ဖွဲ့တာဝန်အရေးသုံးပါးကို ထိန်းသိမ်းစောင့်ရှောက်ရန် နိုင်ငံသားတိုင်းတွင် တာဝန်ရှိကြသဖြင့် ယင်းတာဝန်များကို ထမ်းဆောင်နိုင်ရေးအတွက် စစ်ပညာသင်ကြားရန်နှင့် နိုင်ငံတော်၏ ကာကွယ်ရေးတာဝန်များကို ထမ်းဆောင်နိုင်ရန် ရည်ရွယ်၍ ပြည်သူ့စစ်မှုထမ်းဥပဒေကို ၂၀၂၄ ခုနှစ် ဖေဖော်ဝါရီ ၁၀ ရက်တွင် စတင်အာဏာတည်စေခဲ့ပြီး ပြည်သူ့စစ်မှုထမ်းသင်တန်းများကို ဖွင့်လှစ်သင်ကြားပေးခဲ့သည်။ အဆိုပါပြည်သူ့စစ်မှုထမ်းသင်တန်းများမှ သင်တန်းဆင်းခဲ့သည့် ပြည်သူ့စစ်မှုထမ်း နိုင်ငံ့သားကောင်းများသည် တာဝန်ကျရာ တပ်ရင်း/တပ်ဖွဲ့ အသီးသီးတွင် နိုင်ငံတော်ကာကွယ်ရေးနှင့်လုံခြုံရေး တာဝန်များကို ဦးလည်မသုန်ကျေးဂန်စွာ ထမ်းဆောင်နေကြပြီဖြစ်သည်။

ယနေ့တွင် ဖွင့်လှစ်လိုက်သည့် ပြည်သူ့စစ်မှုထမ်းသင်တန်းအမှတ်စဉ်(၂၃)မှ နိုင်ငံ့သားကောင်းလူငယ်များအဖြစ် နိုင်ငံတော်ကာကွယ်ရေးနှင့် လုံခြုံရေး တာဝန်များကို ဂုဏ်ယူစွာထမ်းဆောင်ရန် သင်တန်းတက်ရောက်ကြမည့် သင်တန်းသားများ၏ စကားသံများကိုလည်း ယခုကဲ့သို့ ကြားသိရသည်–

၁။ ကျွန်တော်လည်း နိုင်ငံ့သားတစ်ယောက်တာဝန်ကျေဖို့အတွက် စစ်မှုထမ်းကို လာရောက်တာဝန်ထမ်းဆောင်တာဖြစ်ပါတယ်။ ကျွန်တော်လည်း စစ်မှုထမ်းချင်တာလည်း ပါပါတယ်။ ဘယ်လိုခံယူထားလဲဆိုရင် တပ်မတော်သားတစ်ယောက်ဖြစ်သွားရင်တော့ အကောင်းဆုံးဖြစ်အောင် ကြိုးစားသွားပါမယ်။ ဆရာတွေ၊ နည်းပြတွေ သင်ကြားပြသပေးတဲ့အတိုင်း ကောင်းကောင်းမွန်မွန် လေ့လာသင်ယူသွားမယ်လို့ ခံယူထားပါတယ်။ ကိုယ့်နိုင်ငံမှာ အခုလိုတာဝန်ထမ်းဆောင်တာတော့ ကိုယ်ကိုယ်တိုင်လည်း တာဝန်ထမ်းဆောင်နေပါတယ်။ အများပြည်သူလည်း ထမ်းဆောင်သင့်ပါတယ်လို့ ကျွန်တော်အကြံပြုချင်ပါတယ်။ ပြောရရင် နှစ်နှစ်ပေါ့၊ နှစ်နှစ်ထက် ကျော်ရင်လည်း ကျော်သွားမှာပေါ့။ ကျွန်တော်ထမ်ပြီး တာဝန်ထမ်းဆောင်ဖို့လည်း ရှိပါတယ်။ မိသားစုဆွေမျိုးတွေကတော့ ကျွန်တော်စစ်သားဖြစ်သွားလို့ ဂုဏ်ယူဖို့ပေါ့ ဒါပဲပြောချင်ပါတယ်။ တပ်မတော်သားတစ်ယောက်ဖြစ်သွားတဲ့အတွက် ကိုယ့်ကိုယ်ကိုယ်လည်း ဂုဏ်ယူပါတယ်။ ဒီလို ပြည်သူ့စစ်တာဝန်ထမ်းဆောင်ဖို့ အတွက် ကျွန်တော်ကိုယ်တိုင်လည်း တာဝန်ထမ်းဆောင်နေပါတယ်။ ကျွန်တော့နိုင်ငံသားတိုင်း၊ အကုန်လုံး တာဝန်ထမ်းဆောင်ဖို့အတွက် အကြံပြုချင်ပါတယ်။

၂။ ဝင်ချင်တဲ့ စိတ်ဆန္ဒတစ်ခုတည်းနဲ့ လာခဲ့တာ။ ကိုယ့်အိမ်ကလည်း သဘောတူတာပေါ့။ နောက်ကမိသားစုကလည်း ကိုယ်ဒီထဲကို ဝင်လာတဲ့အတွက် ကိုယ့်ကိုဂုဏ်ယူပေးတယ်။ ကိုယ်ကလည်း ဒီထဲရောက်လာတဲ့အတွက် ကိုယ့်ကိုယ်ကိုယ် ဝိတိဖြစ်မိတယ်။ ကိုယ့်ဝါသနာနဲ့ ကိုယ်လာတာဆိုတော့ ပိုပြီးတော့လည်း ပျော်မိတယ်။ ကိုယ်ကလည်း အလွန်ဝါသနာပါတာဆိုတော့ မိဘတွေလည်း ဂုဏ်ယူပါတယ်။ သင်ကြားပေးတဲ့ ဆရာသမားတွေရဲ့ သင်တန်းသားကောင်းတစ်ယောက်ဖြစ်အောင် ကြိုးစားသွားပါမယ်။ တာဝန်ကို ကျေပွန်စွာထမ်းဆောင်သွားမှာပါ။ စစ်မှုထမ်းရမယ့် လူငယ်တိုင်းကိုလည်း ဒီကနေပြီးတော့ ဖိတ်ခေါ်ပါတယ်။

သတင်းစဉ်

ရှမ်းပြည်နယ်(တောင်ပိုင်း) အရှေ့အလယ်ပိုင်းတိုင်းစစ်ဌာနချုပ် အမှတ်(၃)တပ်မတော်တန်းမြင့် လေ့ကျင့်ရေးသင်တန်းကျောင်း၌ ပြည်သူ့စစ်မှုထမ်းသင်တန်းအမှတ်စဉ်(၂၃) သင်တန်းဖွင့်ပွဲတွင် ဒုတိယတိုင်းမှူး ဗိုလ်မှူးချုပ် အောင်ကိုဝင်း သင်တန်းသားများအား ရင်းရင်းနှီးနှီး နှုတ်ဆက်စဉ်။

ရှမ်းပြည်နယ်(တောင်ပိုင်း) အရှေ့အလယ်ပိုင်းတိုင်းစစ်ဌာနချုပ် အမှတ်(၃)တပ်မတော်တန်းမြင့် လေ့ကျင့်ရေးသင်တန်းကျောင်း၌ ပြည်သူ့စစ်မှုထမ်းသင်တန်းအမှတ်စဉ်(၂၃) သင်တန်းဖွင့်ပွဲအခမ်းအနား ကျင်းပစဉ်။

နယ်စပ်ရေးရာဝန်ကြီးဌာန ဗဟိုလေ့ကျင့်ရေးကျောင်း၌ မီးဘေးကာကွယ်ရေးအသိပညာပေး

နေပြည်တော် မတ် ၂၃

နယ်စပ်ရေးရာ ဝန်ကြီးဌာန ပညာရေးနှင့် လေ့ကျင့်ရေးဦးစီးဌာန ကွပ်ကဲမှုအောက်ရှိ ရန်ကုန်တိုင်းဒေသကြီး ဒဂုံမြို့သစ် (မြောက်ပိုင်း) မြို့နယ် ဗဟိုလေ့ကျင့်ရေးကျောင်း၌ မီးဘေးအန္တရာယ်ကြိုတင်ကာကွယ်ရေးဆိုင်ရာ အသိပညာပေးဆွေးနွေးဟောပြောခြင်းနှင့် သရုပ်ပြလေ့ကျင့်ခြင်းများကို မြို့နယ်မီးသတ်ဦးစီးဌာနနှင့် ပူးပေါင်း၍ ယနေ့နံနက်ပိုင်းတွင် အဆိုပါ ကျောင်းဝင်းအတွင်း၌ ဆောင်ရွက်သည်။

ယခုအခါ ပူပြင်းခြောက်သွေ့သော နွေရာသီကာလသို့ ရောက်ရှိလာပြီဖြစ်သည့်အပြင် ပေါ့ဆမီးများကြောင့် မီးလောင်မှုများ မကြာခဏ ဖြစ်ပေါ်နေသည့် အတွက် ဗဟိုလေ့ကျင့်ရေးကျောင်းရှိ ရုံးပိုင်အဆောက်အအုံများ၊ သင်တန်းခန်းများ၊ သင်ထောက်ကူပစ္စည်းများနှင့် အရေးကြီးစာရွက်စာတမ်းများ မီးလောင်မှုကြောင့် ပျက်စီးဆုံးရှုံးမှုများ မဖြစ်ပေါ်စေရေးအတွက် ဒဂုံမြို့သစ် (မြောက်ပိုင်း) မြို့နယ် မီးသတ်ဦးစီးမှူး ဦးတင်ထွန်းအောင်နှင့် သန္ဓေမီးသတ်တပ်ဖွဲ့ဝင်များ၊ ဗဟိုလေ့ကျင့်ရေးကျောင်းမှကျောင်းအုပ်ကြီး ဦးကျော်ကိုသန်း ဦးဆောင်သည့် ဝန်ထမ်းများ၊ မိသားစုဝင်များပူးပေါင်း၍ မီးဘေးအန္တရာယ်ကြိုတင်ကာကွယ်ရေး အသိပညာပေး ဆွေးနွေးဟောပြောခြင်းနှင့် လက်တွေ့မီးငြိမ်းသတ်ခြင်းများကို သရုပ်ပြလေ့ကျင့် ဆောင်ရွက်ခဲ့ကြောင်း သိရသည်။ (ဝဲပုံ)

သတင်းစဉ်

❍ *ကျောဖုံးမှ*

မန်စီးတီးအသင်း၏ နည်းဗျူဟာပိုင်းအသာစီးရမှုနှင့် အသင်းကစားသမားများ၏ဖိအားပေးကစားမှုများကြောင့် အာဆင်နယ်အသင်းပွဲချိန်အများစု ရုန်းကန်ခဲ့ရပြီး ဂိုးပြတ်ရှုံးပွဲကြုံတွေ့ကာ ဖလားဆွတ်ခူးခွင့် လွဲချော်ခဲ့ခြင်းဖြစ်သည်။ အာဆင်နယ်အသင်းသည် ဂိုးရရှိနိုင်သည့် အခွင့်အရေးအချို့ ဖန်တီးနိုင်ခဲ့သော်လည်း သွင်းဂိုးအဖြစ် ပြောင်းလဲနိုင်ခြင်းမရှိခဲ့ပေ။

နှစ်သင်းကြား ခြေစွမ်းသိသိသာသာ ကွာခြားမှုမရှိသော်လည်း မန်စီးတီးအသင်းက အတွေ့အကြုံပိုင်းရင့်ကျက်မှုနှင့် တိုက်စစ်အဆုံးသတ်ပိုင်း သေချာမှုများကြောင့် နိုင်ပွဲရရှိပြီး ဖလားဆွတ်ခူးနိုင်ခဲ့ခြင်းဖြစ်သည်။ ပွဲချိန်ကြာလာသည်နှင့်အမျှ မန်စီးတီးအသင်းက ခြေစွမ်းပိုမိုတည်ငြိမ်လာပြီး ပြိုင်ဘက်အာဆင်နယ်အသင်းက ကစားပုံဟန်ချက်ပျက်မှုနှင့်အတူ ပေးပွဲမှုအမှားအယွင်းများလာခဲ့သည်။

ပထမဆုံး နည်းပြအဖြစ် မှတ်တမ်းဝင်ခဲ့

မန်စီးတီးအသင်းအတွက် သွင်းဂိုးများကို လူငယ်ကစားသမား နီကို အိုရှိုင်လီတစ်ဦးတည်းက ပွဲချိန်မိနစ် ၆၀ နှင့် ၆၄ မိနစ်တို့တွင် သွင်းယူပေးခဲ့သည်။ မန်စီးတီးအသင်းနည်းပြ ဂွါဒီယိုလာသည် အီးအက်ဖ်အယ်ဖလားကို ငါးကြိမ်မြောက်ဆွတ်ခူးနိုင်သည့် ပထမဆုံး နည်းပြအဖြစ် မှတ်တမ်းဝင်ခဲ့သည်။

နည်းပြအာတီတာ၏ အာဆင်နယ်အသင်းသည် ၂၀၂၀ ပြည့်နှစ်က အက်ဖ်အေဖလားကို နောက်ဆုံးဆွတ်ခူးရရှိထားသည်။ ထိုအချိန်မှစ၍ အာဆင်နယ်အသင်းသည် ဖလားလက်မဲ့ဖြစ်နေသည့် အစဉ်အလာဆိုးကို ချေဖျက်နိုင်ရန် ရုန်းကန်နေရဆဲဖြစ်သည်။

အောင်ဇော်

Basic Course For Broadcast Engineering သင်တန်းဆင်း

နေပြည်တော် မတ် ၂၃

မြန်မာ့အသံနှင့် ရုပ်မြင်သံကြား စက်မှုဌာနခွဲမှ အင်ဂျင်နီယာ ဝန်ထမ်းသစ်များအတွက် Basic Course For Broadcast Engineering သင်တန်းကို ဖေဖော်ဝါရီ ၂၃ ရက်မှ မတ် ၂၃ ရက်အထိ သင်တန်းသား ၂၀ ဖြင့် ဖွင့်လှစ်ခဲ့ပြီး သင်တန်းဆင်းပွဲကို ယနေ့ နံနက်ပိုင်းက မြန်မာ့အသံနှင့် ရုပ်မြင်သံကြားရှိ Training Room ၌ ကျင်းပသည်။ (အပေါ်ပုံ)

ဦးစွာ မြန်မာ့အသံနှင့် ရုပ်မြင်သံကြား ညွှန်ကြားရေးမှူး (စီမံ)က သင်တန်းဆင်း အမှာစကား ပြောကြားပြီး သင်တန်းဆင်းလက်မှတ်များ ပေးအပ်ခဲ့သည်။

သတင်းစဉ်

အားကစားမြှင့်တင် စိတ်လန်းရွှင် ဆန့်ကျင်မှုးယစ်ဆေး

သမီးလှကျွန်း အဏ္ဏဝါအမျိုးသားဥယျာဉ်၏ မှတ်တမ်းဘတ်ပုံ။

သမီးလှကျွန်း အဏ္ဏဝါအမျိုးသားဥယျာဉ်၏ မှတ်တမ်းဘတ်ပုံ။

❖ *ကျောဖုံးမှ*

သမီးလှကျွန်းသည် ဧရာဝတီတိုင်းဒေသကြီး ပုသိမ်ခရိုင် ငပုတောမြို့နယ် ဟိုင်းကြီးမြို့နယ်ခွဲ သမိုင်းဝင်မော်တင်စွန်းဘုရားမှ ရေမိုင် (၆) မိုင် အကွာ ဘင်္ဂလားပင်လယ်အော် (Bay of Bengal) နှင့် အက်ဒမန်ပင်လယ် (Andaman Sea) တို့၏ ရေကြောင်းများဆုံရာအနီး ဝဝန်မြစ် (ပုသိမ်မြစ်ဝ)၌ တည်ရှိပါသည်။ မြေမျက်နှာသွင် ပြန့်ပြူးပြီး ပင်လယ်ရေမျက်နှာပြင်အထက် (၈) ပေမှ (၁၁) ပေ အတွင်း၌ တည်ရှိပါသည်။ ရှားယခင် ဗြိတိသျှအစိုးရ လက်ထက်က ကျွန်း၏ပုံသဏ္ဌာန်နှင့် သဲသောင်များ၏ တောက်ပမှုကိုအခွဲပြု၍ Diamond Island "စိန်ကျွန်း" ဟူ၍လည်းကောင်း၊ ထို့နောက် ပင်လယ်လိပ်များကို စီမံချက်ဖြင့်ထိန်းသိမ်းမွေးမြူခဲ့သဖြင့် "လိပ်ကျွန်း" ဟူ၍လည်းကောင်း ခေါ်ဆိုခဲ့ကြပြီး ရှားပါးပင်လယ်လိပ်များနှင့် ၎င်းတို့ ဥဉသားပေါက်ရာဒေသများ၊ ကျွန်းပေါ်ရှိ ဂေဟစနစ်များအား ဥပဒေအရ အပြည့်အဝထိန်းသိမ်းကာကွယ်နိုင်ရန် အလို့ငှာ (၁၂-၁၀-၁၉۷၀) ရက်နေ့တွင် အမိန့်ကြော်ငြာစာ အမှတ် (၂၈၉) ဖြင့် "သမီးလှကျွန်း တောရိုင်းတိရစ္ဆာန်ဘေးမဲ့တော" အဖြစ် သတ်မှတ်ဖွဲ့စည်းခဲ့ခြင်းဖြစ်ပါသည်။

သမီးလှကျွန်းသည် ကြည်လင်သော ပင်လယ်ပြင်အတွင်း စိမ်းလန်းသောကျွန်းနှင့် ဖြူဖွေးသန့်ရှင်းသော သဲသောင်ပြင်များကြောင့် ထင်ရှားသည့်အပြင် ကမ္ဘာ့ရှားပါးစာရင်းဝင်နှင့် ကျွန်ပင်လယ်လိပ်များ တစ်နှစ်ပတ်လုံး လာရောက်ဥဉသည့် မြန်မာ့တစ်နေရာတည်းသော ကျွန်းအဖြစ် ထင်ရှားပါသည်။ သမီးလှကျွန်း၌ ရွက်ပြတ်တော၊ ရောနှောတော၊ အမြစ်မိမ်းတော၊ ဒီရေတော အမျိုးအစားများတွေ့ရှိရပြီး အများစုမှာ ဒီရေတောဂေဟစနစ်အဖြစ် ဖြူးအုပ်ဆောင်း၊ ဖြူးခြေထောက်ဖို၊ သင်ပေါင်း၊ ဖြူးခြေထောက်မ၊ ကနစ်၊ ခရာ၊ ခရိ၊ ပင်လယ်အုန်း၊ မိကျောင်းနွယ်အပင်များ ပေါက်ရောက်ပါသည်။ တောရိုင်းတိရစ္ဆာန်များအနေဖြင့် ကမ္ဘာ့ရှားပါးပင်လယ်လိပ်မျိုးများဖြစ်သည့် ပြင်သာလိပ်၊ လိပ်စိမ်း၊ လိပ်လှောင်း၊ လိပ်ခွေး၊ လိပ်ခေါင်တန်းတို့ ဥဉသားပေါက်ရာ ဒေသဖြစ်ပြီး လင်းပိုင်၊ ရေဝက်၊ လင်းရှူး၊ ပုစွန်၊ ကဏန်းနှင့် ငါးမျိုးစိတ်များ ရှင်သန်ကျက်စားရာနေရာဖြစ်သကဲ့သို့ ဒရယ်၊ လင်းဆွဲ၊ ချိုး၊ ဖွတ်ကလုံ၊ လင်းယုန်၊ မြေဝပ်၊ ငှက်ဝါ၊ ငှက်ခါ၊ စွန်၊ ဆက်ရက်၊ ပိန်ညင်း၊ ရေကြောက်နှင့် ဝန်ပို/ဝန်လိုကဲ့သို့သော ကုန်းနေနှင့် ငှက်မျိုးစိတ်များအတွက် နားခိုကျက်စားရာ နေရာဒေသတစ်ခုလည်းဖြစ်ပါသည်။

"သမီးလှကျွန်း အဏ္ဏဝါအမျိုးသားဥယျာဉ်" အဖြစ် သတ်မှတ်ဖွဲ့စည်းခြင်းဖြင့် မြန်မာနိုင်ငံ၏ စတုတ္ထမြောက် အဏ္ဏဝါအမျိုးသားဥယျာဉ် သဘာဝထိန်းသိမ်းရေးနယ်မြေအဖြစ် သတ်မှတ်နိုင်မည်ဖြစ်ပြီး ၎င်းဒေသရှိ ကမ်းရိုးတန်း၊ အဏ္ဏဝါဂေဟစနစ်နှင့် ဇီဝမျိုးစုံမျိုးကွဲများအား ထိန်းသိမ်းစောင့်ရှောက်နိုင်မည်ဖြစ်ခြင်း၊ သန္တာကျောက်တန်းများအား ရေရှည်တည်တံ့တိုးပွားစေကာ အဏ္ဏဝါမျိုးစိတ်များ၏ ရှင်သန်သားပေါက်ရာနေရာအဖြစ် ထိန်းသိမ်းနိုင်ပြီး ရေပေါ်ရေအောက် ဇီဝမျိုးစုံမျိုးကွဲများ တိုးပွားလာစေမည်ဖြစ်ခြင်း၊ ပင်လယ်လိပ်မျိုးစိတ်များ၏ သားပေါက်ရာနေရာများ ထိန်းသိမ်းနိုင်မည်ဖြစ်သကဲ့သို့ သမိုင်းဝင်မြတ်မော်တင်ဘုရားနှင့် နီးကပ်စွာတည်ရှိသဖြင့် ဘုရားဖူးလာသော အများပြည်သူများ အပန်းဖြေလေ့လာနိုင်ပြီး သုတေသနလုပ်ငန်းများဆောင်ရွက်နိုင်သဖြင့် သဘာဝကို အခြေခံသော ခရီးသွားလုပ်ငန်းများ ဖွံ့ဖြိုးတိုးတက်လာစေခြင်းနှင့် အဏ္ဏဝါမျိုးစိတ်များ သုတေသနပြုလေ့လာနိုင်သည့် အခွင့်အလမ်းများ တိုးတက်ရရှိစေခြင်း စသည့် အကျိုးကျေးဇူးများစွာ ရရှိစေမည်ဖြစ်ပါသည်။

သယံဇာတနှင့်သဘာဝပတ်ဝန်းကျင် ထိန်းသိမ်းရေးဝန်ကြီးဌာန

ကမ္ဘာ့မိုးလေဝသနေ့ အထိမ်းအမှတ် ဂုဏ်ပြုဆောင်းပါး

သဘာဝဘေးကာကွယ်ဖို့ နေ့စဉ်တိုင်းတာစောင့်ကြည့်စို့

အေးမြင့်ဆွေ

လက်ပံပွင့်နီနီရဲများ၊ ရော်ရွက်ဝါညိုရင့်ရင့်များ၊ နွေနေခြည် ရွှေဝါရောင်များကြားမှ မတ်လ ၂၃ ရက်နေ့ ကမ္ဘာ့မိုးလေဝသနေ့အခါသမယသို့ ရောက်ရှိလာခဲ့ပြီဖြစ်သည်။ မိုးလေဝသအချက်အလက်များသည် လူသားတစ်ဦးချင်းစီ၏ အသက်ဇီဝရင်သန်မှုမှစ၍ ဤမြေကမ္ဘာပြီမ်းချမ်းရေးအထိ များစွာအကျိုးသက်ရောက်မှုရှိနေပါသည်။ ရာသီဥတု ဖောက်ပြန်မှုနှင့် သဘာဝဘေးဒဏ်တို့ကြောင့် ဟိမဝန္တာမှသည် အမေဇုန်တောနက်အထိ ကမ္ဘာ့နေရာအနှံ့အပြားတွင် ဆိုးကျိုးသက်ရောက်မှုများ ဖြစ်ပွားလျက်ရှိရာ "ကြိုတင်ကာကွယ်ခြင်းသည် ကုသခြင်းထက်ပိုကောင်း၏" ဆိုသကဲ့သို့ ထိုသဘာဝဘေးဒဏ်များအား ကာကွယ်လျှော့ချရန်အတွက် နေ့စဉ် မိုးလေဝသတိုင်းတာစောင့်ကြည့်ရေး လုပ်ငန်းများသည် မရှိမဖြစ် အရေးကြီးလုပါသည်။

ကမ္ဘာ့မိုးလေဝသနေ့ ဖြစ်ပေါ်လာပုံနှင့် ၂၀၂၆ ခုနှစ် ဆောင်ပုဒ်

၂၀၂၆ ခုနှစ် မတ်လ ၂၃ ရက်နေ့သည် (၆၆)ကြိမ်မြောက် ကမ္ဘာ့မိုးလေဝသနေ့အခါသမယ ဖြစ်ပါသည်။ ကမ္ဘာ့မိုးလေဝသနေ့ပေါ်ပေါက်လာပုံမှာ ၁၉၅၀ ပြည့်နှစ် မတ်လ ၂၃ ရက်နေ့တွင် ကမ္ဘာ့မိုးလေဝသအဖွဲ့ (World Meteorological Organization–WMO) တည်ထောင်ခြင်းအား ဂုဏ်ပြုသောအားဖြင့် မတ်လ ၂၃ ရက်နေ့အား ကမ္ဘာ့မိုးလေဝသနေ့အဖြစ် သတ်မှတ်ခဲ့ကြခြင်း ဖြစ်ပါသည်။ ထိုနေ့သို့ရောက်တိုင်း ကုလသမဂ္ဂ၏ဦးဆောင်မှုဖြင့် ကမ္ဘာ့မိုးလေဝသအဖွဲ့ချုပ်နှင့် အဖွဲ့ဝင်နိုင်ငံများသည် အမျိုးသားမိုးလေဝသနှင့် ဧလဗေဒဌာနများအဖြစ် မိုးလေဝသ၊ ရာသီဥတုနှင့် ဧလဗေဒ ဆိုင်ရာ အသိပညာပေးလုပ်ငန်းများ၊ အထိမ်းအမှတ်အခမ်းအနားများ၊ ပြပွဲပြိုင်ပွဲများအား ကမ္ဘာအနှံ့ အပြားတွင် နှစ်စဉ်ကျင်းပလေ့ ရှိကြပါသည်။

၂၀၂၆ ခုနှစ်အတွက် ကမ္ဘာ့မိုးလေဝသနေ့ ဆောင်ပုဒ်မှာ **"သဘာဝဘေးကာကွယ်ဖို့ နေ့စဉ်တိုင်းတာစောင့်ကြည့်စို့"** (Observing Today, Protecting Tomorrow) ဟူ၍ ဖြစ်ပါ သည်။ အဓိကရည်ရွယ်ချက်များမှာ သဘာဝဘေးအန္တရာယ် လျော့ပါးရေးအတွက် အချိန်နှင့်အမျှ အသေးစိတ်လေ့လာစောင့်ကြည့်မှတ်တမ်းတင်ထားသည့် မိုးလေဝသနှင့် ဧလဗေဒအချက်အလက်များ၏ အကျိုးကျေးဇူးအားသိရှိစေရန်၊ အဖွဲ့အစည်းအချင်းချင်း၊ နိုင်ငံများအချင်းချင်း မိုးလေဝသအချက်အလက်များ ပူးပေါင်းဖလှယ်ခြင်း၏အကျိုးအား သိရှိစေရန်၊ မိုးလေဝသ စောင့်ကြည့်တိုင်းတာရေးကဏ္ဍတွင် လူ့စွမ်းအားအရင်းအမြစ်အဖွဲ့အစည်းများ၏ အရေးပါမှုကို မီးမောင်းထိုးပြရန်နှင့် ကမ္ဘာ့မိုးလေဝသ အခြေအနေအား စက္ကန့်မလပ် တိုင်းတာစောင့်ကြည့် ဖော်ပြပေးနေသော သိပ္ပံပညာရှင်များ၊ အင်ဂျင်နီယာများနှင့် မိုးလေဝသပညာရှင်များ၏ ကြိုးပမ်းမှုအား ကျေးဇူးတင်အသိအမှတ်ပြုရန် စသည်တို့ဖြစ်ပါသည်။

ယနေ့ကမ္ဘာနှင့် သဘာဝဘေးအန္တရာယ်များ

ဟိမဝန္တာတောင်ထိပ်ဖျားဆီမှ ရေခဲတောင်ဖြူလွှလွှတို့သည် လည်းကောင်း၊ အမေဇုန်တောစိမ်းနုကန်ကန်တို့သည် လည်းကောင်း၊ မြစ်ချောင်းကြီးယယ်တို့သည် လည်းကောင်း၊ ဤမြေကမ္ဘာသက်ရှိသတ္တဝါအားလုံးတို့သည် လည်းကောင်း သဘာဝဘေးအန္တရာယ်ကို တစ်နည်းမဟုတ် တစ်နည်း တွေ့ကြုံခံစားနေကြရပါသည်။

သဘာဝဘေးအန္တရာယ်ဆိုသည်မှာ သဘာဝတရား ဖောက်ပြန်ပြောင်းလဲမှုများကြောင့်ဖြစ်စေ၊ လူတို့၏ပြုမူဆောင်ရွက်မှု၊ ပေါ့ဆမှု၊ မတော်တဆ ဖြစ်မှုတို့ကြောင့်ဖြစ်စေ လူသားတို့၏ အသက်အိုးအိမ်စည်းစိမ်များနှင့် ပတ်ဝန်းကျင်ကို ထိခိုက်ပျက်စီးစေသောဖြစ်ရပ်များကို ခေါ်ဆိုပါသည်။ ဧလဗေဒနှင့်သက်ဆိုင်သော သဘာဝအန္တရာယ်များတွင် ရေကြီးခြင်း၊ မိုးခေါင်ခြင်း၊ မုန်တိုင်းတိုက်ခတ်ခြင်း၊ အအေးလှိုင်း အပူလှိုင်းများ ဖြတ်သန်းခြင်း၊ ရေခဲများ အရည်ပျော်ခြင်း စသည်တို့ ပါဝင်ပါသည်။

ဘူမိဗေဒနှင့်သက်ဆိုင်သော ဘေးအန္တရာယ်များ အဖြစ် ငလျင်လှုပ်ခတ်ခြင်း၊ ဆူနာမီဖြစ်ပေါ်ခြင်း၊ မီးတောင် ပေါက်ကွဲခြင်းများအား သတ်မှတ်နိုင်ပြီး တောမီးလောင်ကျွမ်းခြင်းကဲ့သို့သော ဖြစ်စဉ်များ အားလည်း သဘာဝဘေးအန္တရာယ်ဖြစ်စဉ်များဟု သတ်မှတ်နိုင်ပါသည်။

ဤကမ္ဘာမြေတွင်သဘာဝတရားသည် အင်အား အကြီးဆုံးဖြစ်ရာ သဘာဝတရားဖောက်ပြန်ပြောင်းလဲမှုကြောင့်ဖြစ်လာသော သဘာဝဘေး အန္တရာယ်များ၏ ဖျက်ဆီးနိုင်စွမ်းသည်လည်း အလွန်ကြီးမားကြပါသည်။ ကပ်ဘေးဆိုင်ရာ ကူးစက်ရောဂါဗေဒ သုတေသနဗဟိုဌာန (Centre for Research on the Epidemiology of Disasters – CRED)၏ မှတ်တမ်းများအရ ကမ္ဘာလူသားများသည် ၁၉၀၀ ပြည့်နှစ်မှ ၂၀၂၅ ခုနှစ်အတွင်း ရေကြီးခြင်း၊ ငလျင်လှုပ်ခြင်းစသည့် ပြင်းထန်ကြီးမားသောဘေးအန္တရာယ် စုစုပေါင်း အကြိမ်အရေအတွက် ၂၇၀၀၀ ခန့် တွေ့ကြုံခံစားခဲ့ရကြောင်း သိရှိခဲ့ရာ အဲ့အားသင့်ဖွယ်အရေအတွက် ဖြစ်ပါသည်။ ရေကြီးမှုအကြိမ် ၅၇၅၀ နှင့်အထက်၊ ငလျင်လှုပ်ခြင်း အကြိမ် ၁၅၇၀ ခန့်၊ ပြင်းထန်တောမီးလောင်ခြင်း အကြိမ် ၄၅၀ စသော အချက်အလက်များအရ ကမ္ဘာ့နေရာအနှံ့အပြားတွင် မတူညီသော သဘာဝဘေးများအား တွေ့ကြုံခံစားရလျက်ရှိနေကြသည်။ ကမ္ဘာ့တစ်နေရာ၌ မိုးခေါင်ရေရှားချိန်တွင် အခြားတစ်နေရာမှာ ရေကြီးနေခြင်းမျိုး ဖြစ်နိုင်ပါသည်။

၂၀၂၅ ခုနှစ်သည်လည်း သဘာဝဘေးအန္တရာယ်များ ပြင်းထန်ခဲ့သောနှစ်တစ်နှစ် ဖြစ်ပါသည်။ ဟာရီကိန်းမာလီဆာ၊ လေ့အင်ဂျလိစ်တောမီးစသည့် အပြင်းထန်ဆုံး သဘာဝဘေးဒဏ် ၁၀ ခုတည်းက ပင် ဆုံးရှုံးမှု အမေရိကန်ဒေါ်လာ ဘီလီယံ ၁၂၀ ခန့် ပျက်စီးစေခဲ့သည်။ လူ ၅၄၀၀ ကျော် သေဆုံးခဲ့သော မြန်မာငလျင်အပါအဝင် ပြင်းအား ရစ်(ခ်)တာစကေး ၇ အထက် ငလျင် ၁၆ ကြိမ် လှုပ်ခတ်ခဲ့ပြီး ပြင်းထန်ဆိုသော်လည်း သွယ်ဝိုက်ဆုံးရှုံးမှုအား တစ်ကမ္ဘာလုံးမှ ခံစားခဲ့ရသည်ဟု ပြောလျှင် မှားမည်မဟုတ်ပါ။

သဘာဝအလျောက်ဖြစ်ပေါ်လာသည့် ဘေးအန္တရာယ်များအား လုံးဝမဖြစ်ပေါ်စေခြင်း၊ အပြီးရပ်တန့်စေခြင်းဌာ မည်သူမှမစွမ်းသာပါ။ ငလျင်မလှုပ်နှင့်ဟု တားထား၍မရသလို မိုးမကြီးပါနှင့်ဟုလည်း တောင်းပန်နိုင်မည်မဟုတ်ပါ။ သို့ရာတွင် ဘေးအန္တရာယ်ဖြစ်ပွားမှု အကြောင်းရင်းများ၌ သဘာဝပတ်ဝန်းကျင်ထိခိုက်စေမှုများ၊ စက်မှုလုပ်ငန်းများကြောင့် ကမ္ဘာပူနွေးမှုပြင်းထန်လာစေခြင်းများစသည့် လူသားတို့၏ဆောင်ရွက်မှုအမှားများ ပါဝင်သည်ဖြစ်ရာ ထိုကဲ့သို့ ဆောင်ရွက်မှုများအား စနစ်တကျ စီမံဆောင်ရွက်ပြုပြင်ခြင်းဖြင့် ဘေးအန္တရာယ်ပြင်းထန်မှုအား သက်သာလျော့ပါးစေနိုင်မည်၊ သဘာဝဘေးအန္တရာယ်များ ဖြစ်ပေါ်လာပါကလည်း ပျက်စီးဆုံးရှုံးမှု အနည်းဆုံးဖြစ်စေရန်၊ ထိခိုက်မှုလျော့ပါးသက်သာစေရန် ကြိုတင်တွက်ချက်ပြင်ဆင်ခြင်းများ ဆောင်ရွက်နိုင်ပါသည်။

ကမ္ဘာကြီးပူနွေးလာမှု၏ ဆိုးကျိုးများ

ရာသီဥတုဖောက်ပြန်၍ သဘာဝဘေးအန္တရာယ်များ ပိုမိုပြင်းထန်လာခြင်း၏ အဓိကအကြောင်းရင်းမှာ ကမ္ဘာကြီးပူနွေးလာမှုဖြစ်ပါသည်။ ရေခဲတောင်များအရည်ပျော်မှု၊ ပင်လယ်ရေမျက်နှာပြင်မြင့်တက်လာမှု၊ မိုးခေါင်ရေရှားမှု၊ ပြင်းထန်မိုးများရွာသွန်းမှု၊ အပူလှိုင်းများဖြစ်ပေါ်မှု၊ ပြင်းထန်မုန်တိုင်းများ ဖြစ်ပေါ်လာမှု၏ အဓိကရင်းမြစ်သည် ကမ္ဘာကြီး ပူနွေးလာမှုကြောင့် ဖြစ်ပါသည်။

၂၀၂၄ ခုနှစ်သည် စံချိန်တင်အပူဆုံးနှစ်ဖြစ်ခဲ့ပြီး ၁၈၅၀-၁၉၀၀ ပျမ်းမျှအပူချိန်ထက် ၁ ဒသမ ၅၅°C ခန့် ပိုပူပြင်းခဲ့ပါသည်။ ၁၈၅၀ ပြည့်နှစ်မှ ယခုအချိန်အထိ ၂၀၂၃ ခုနှစ်၊ ၂၀၂၄ ခုနှစ်နှင့် ၂၀၂၅ ခုနှစ်တို့သည် သုံးနှစ်ဆက်တိုက် အပူဆုံးနှစ်များ ဖြစ်ကြပါသည်။ ထို့အတူ ၂၀၁၅-၂၀၂၅ ဆယ်စုနှစ်သည်လည်း ယခုအချိန်အထိ ကမ္ဘာ့အပူဆုံးဆယ်စုဖြစ်သည်။ ထိုသို့ ကမ္ဘာမြေအား ဖုံးလွှမ်းထားသည့် အေးမြသောရေခဲမြစ်များ အရည်ပျော်ခြင်းကြောင့် မှန်လုံအိမ်ဓာတ်ငွေ့ထုတ်လွှတ်မှု ပိုများလာကာ ကမ္ဘာမြေ၏ ပူနွေးမှုသံသရာသည်လည်း အဆုံးမရှိလည်ပတ်နေပါသည်။ ထိုသံသရာအား လူသားများကြောင့် သစ်တောပြုန်းတီးမှု၊ စက်မှုလုပ်ငန်းများ၊ ကားများမှ ကာဗွန်ထုတ်လွှတ်မှု သဘာဝပတ်ဝန်းကျင်ညစ်ညမ်းစေမှုများက ဝန်းရံထောက်ပံ့နေကြသည်။ ကမ္ဘာ့သစ်တောများ၏ ၃၀ ရာခိုင်နှုန်းသည် ပြုန်းတီးသွားကြပြီဖြစ်ပြီး ယခုအခါတွင် ကမ္ဘာမြေပြင်ဧရိယာ၏ ၃၁ ရာခိုင်နှုန်းခန့်သာ သစ်တောအဖြစ် ကျန်ရှိတော့သည် ဖြစ်ပါသည်။ တစ်နှစ်လျှင် သစ်တောမြေဟက်တာ ၁၂ သန်းခန့်၊ ဆုံးရှုံးနေပြီး သစ်တောအား မှီခိုအသက်ရှင်သန်ရသည့် ဇီဝမျိုးကွဲများအားလည်း ဆုံးရှုံးရလျက်ရှိနေပါသည်။

ကမ္ဘာကြီးပူနွေးမှုနှင့် ရာသီဥတုဖောက်ပြန်မှုကြောင့် ကမ္ဘာပေါ်ရှိရေကန်ကြီးများ၏ ၇၀ ရာခိုင်နှုန်းသည် လျင်မြန်စွာ ခန်းခြောက်လာနေကြပြီး ကမ္ဘာ့လူဦးရေသုံးပုံနှစ်ပုံသည် ရေရှားပါးမှုအား ခံစားနေကြရပါသည်။ ရေရှားပါးမှုသည် ဝတ်မွတ်ခေါင်းပါးခြင်း၊ ရောဂါဘယထူပြောခြင်း၊ လူနေမှုနိမ့်ကျခြင်းတို့အားလည်း အဖော်ခေါ်လာတတ်သေးသည်ဖြစ်ရာ ၂၁ ရာစု ကမ္ဘာ၏ အဓိကစိန်ခေါ်မှုဖြစ်လာပါသည်။ ကမ္ဘာ့မြေကြီး ၁၀၀ ကျော်သည် ပြင်းထန်သော သောက်သုံးရေရှားပါးမှုနှင့် ကြုံတွေ့နေရပြီး အချို့မြို့များသည် မြို့ပြရေပေးဝေမှု လုံးဝပျက်စီးသွားနိုင်သည့် "Day Zero" သို့ နီးကပ်လျက်ရှိနေကြပါသည်။

ရေခဲတောင်များမှ အရည်ပျော်စီးဆင်းလာသော ရေများကြောင့် ပင်လယ်ရေမျက်နှာပြင် မြင့်တက်လာကာ ကမ်းရိုးတန်းမြို့ပြများ၏ ရင်ဘတ်တည်ရှိမှုအားလည်း ခြိမ်းခြောက်လာလျက်ရှိပါသည်။ ကမ္ဘာ့မြေကြီးအများစုသည် ကုန်စည်စီးဆင်းမှုလွယ်ကူသော ပင်လယ်ကမ်းရိုးတန်းများတွင် တည်ရှိကြသည်ဖြစ်ရာ

စာမျက်နှာ ၁၁ သို့

> **"သဘာဝအလျောက်ဖြစ်ပေါ်လာသည့် ဘေးအန္တရာယ်များအား လုံးဝမဖြစ်ပေါ်စေခြင်း၊ အပြီးရပ်တန့်စေခြင်းဌာ မည်သူမှ မစွမ်းသာပါ။ ငလျင်မလှုပ်နှင့်ဟု တားထား၍မရသလို မိုးမကြီးပါနှင့်ဟုလည်း တောင်းပန်နိုင်မည်မဟုတ်ပါ။ သို့ရာတွင် ဘေးအန္တရာယ်ဖြစ်ပွားမှု အကြောင်းရင်းများ၌ သဘာဝပတ်ဝန်းကျင်ထိခိုက်စေမှုများ၊ စက်မှုလုပ်ငန်းများကြောင့် ကမ္ဘာပူနွေးမှုပြင်းထန်လာစေခြင်းများစသည့် လူသားတို့၏ဆောင်ရွက်မှုအမှားများ ပါဝင်သည်ဖြစ်ရာ ထိုကဲ့သို့ ဆောင်ရွက်မှုများအား စနစ်တကျ စီမံဆောင်ရွက်ပြုပြင်ခြင်းဖြင့် ဘေးအန္တရာယ်ပြင်းထန်မှုအား သက်သာလျော့ပါးစေနိုင်မည်၊ သဘာဝဘေးအန္တရာယ်များ ဖြစ်ပေါ်လာပါကလည်း ပျက်စီးဆုံးရှုံးမှု အနည်းဆုံးဖြစ်စေရန်၊ ထိခိုက်မှုလျော့ပါးသက်သာစေရန် ကြိုတင်တွက်ချက်ပြင်ဆင်ခြင်းများ ဆောင်ရွက်နိုင်"**

စာမျက်နှာ ၁၀ မှ

ထိုမြို့များသည် **"ဖောင်စီးရင်း ရေတော်"** ဆိုသကဲ့သို့ ပင်လယ်ရေမြင့်လာမှုကြောင့် ရေနစ်မြုပ်ခြင်း ဘေးအန္တရာယ်နှင့် သောက်သုံးရေရှားပါးမှု ဘေးအန္တရာယ်နှစ်မျိုးလုံးအား ကြုံတွေ့လာနေရသည်။

လေ့လာမှုများအရ ၂၀၃၀ ပြည့်နှစ်တွင် ရေရှားပါးမှုကြောင့် လူသန်း ၇၀၀ ကျော် ရွှေ့ပြောင်းနေထိုင်ရနိုင်သည်ဟု ခန့်မှန်းထားကြကြောင်း သိရှိရပါသည်။ ထိုကဲ့သို့သော ပြောင်းရွှေ့မှုများကြောင့် လူမှုစီးပွားနှင့် အခြားအခြေအနေများ မတည်ငြိမ်ဖြစ်ခြင်း၊ လူဦးရေထူထပ်မှုကြောင့် ကူးစက်ရောဂါများ ပိုမိုကူးစက်ပြန့်ပွားလာနိုင်ခြင်း၊ ငတ်မွတ်ခေါင်းပါးခြင်းများ ဖြစ်ပေါ်လာနိုင်ပါသည်။ ကုလသမဂ္ဂအချက်အလက်များအရ ကမ္ဘာ့လူဦးရေ ၁၁ ဦးတွင် တစ်ဦးသည် ငတ်မွတ်ခေါင်းပါးခြင်း ဘေးအားခံစားနေရကြောင်း သိရှိရပါသည်။ ထို့ကြောင့် သဘာဝဘေးဒဏ်များ လျော့ပါးစေရန် အတွက် ကမ္ဘာပေါ်နေရာမှုကဲ့သို့သော ဖြစ်စဉ်များအား စနစ်တကျဖြေရှင်းဆောင်ရွက်ကြရန် အရေးတကြီး လိုအပ်လျက်ရှိနေပါသည်။

မြန်မာနိုင်ငံနှင့် သဘာဝဘေးဒဏ်များ

မြန်မာနိုင်ငံ၏ ပထဝီဝင်တည်ရှိမှုအနေအထား အရ ငလျင်လှုပ်ခြင်း၊ ရေကြီးခြင်း၊ မုန်တိုင်းတိုက်ခတ်ခြင်းစသည်တို့ကို ခံစားရလေ့ရှိပါသည်။ အိန္ဒိယ၊ ယူရေးရှား၊ ဆွန်ဒါးနှင့် ဘားမားခေါ် မြေထုအချပ်လေးလွှာကြားတွင်တည်ရှိပြီး တက်ကြွသော ဘူမိဗေဒဖြစ်စဉ်များကြောင့် ငလျင်များ ဖြစ်ပေါ်လေ့ရှိသည်။ အဓိက ငလျင်ကြောပြတ်ရွှေ့ငါးခုရှိပြီး အကြီးမားဆုံးနှင့် အဆိုးရွားဆုံး ပျက်စီးစေခဲ့သော ပြတ်ရွှေ့မှာ စစ်ကိုင်းပြတ်ရွှေ့ဖြစ်ပါသည်။ စစ်ကိုင်းပြတ်ရွှေ့သည် တောင်ဘက် ကပွလီပင်လယ်ပြင်မှ မြောက်ဘက်သို့ မိုင် ၈၇၀ ရှည်လျားကာ မန္တလေး၊ စစ်ကိုင်း၊ ပဲခူးစသည့် မြန်မာ့မြို့ကြီးအများစုသည် ထိုပြတ်ရွှေ့ကြောတစ်လျှောက်တွင် တည်ရှိနေကြခြင်းဖြစ်ပါသည်။

မြန်မာနိုင်ငံသည် ၁၇၆၂ ရခိုင်ငလျင်၊ ၁၈၃၉ အင်းဝငလျင်၊ ၁၉၃၀ ပဲခူးငလျင်မှသည် ၂၀၂၅ မန္တလေးငလျင်ကြီးအထိ ဆိုးရွားပြင်းထန်သော ငလျင်ကြီးများအား ခံစားခဲ့ရသည်။ ၂၀၂၅ ခုနှစ် မတ်လတွင် လှုပ်ခတ်ခဲ့သော မန္တလေးငလျင်ကြီးသည် ငလျင်ပြင်းအား ၇ ဒသမ ၇ ဖြင့် မြန်မာ့ဒုတိယ အကြီးမားဆုံးနှင့် ဒုတိယသေဆုံးမှုအများဆုံး ငလျင်ဖြစ်ခဲ့ကာ ၂၀၂၅ ခုနှစ်၏ ကမ္ဘာ့အသေ အပျောက် အများဆုံးငလျင်လည်းဖြစ်ခဲ့သည်။ လူဦးရေ ၅၄၀၀ ခန့် သေဆုံးခဲ့ရပြီး နေအိမ်တိုက်တာ အဆောက်အအုံ လမ်းတံတားများစွာ ပျက်စီးခဲ့ရပြီး ကျပ် ၃၆၂၉ ဒသမ ၂၈၈ ဘီလီယံခန့် ဆုံးရှုံးခဲ့ရပါသည်။

မြန်မာနိုင်ငံသည် ဘင်္ဂလားပင်လယ်အော်နှင့် ထိစပ်နေပြီး မုန်တိုင်းများအားလည်း မကြာခဏ တွေ့ကြုံခံစားရလေ့ရှိပါသည်။ သမိုင်းတစ်လျှောက်တွင် နာဂစ် (၂၀၀၈)၊ ဂီရီ (၂၀၁၀)၊ ကိုမန် (၂၀၁၅)၊ မိုခါ (၂၀၂၃)၊ ရာဂီ (၂၀၂၄) စသည့် မုန်တိုင်းကြီးများစွာကို တွေ့ကြုံခဲ့ရပြီး ၂၀၀၈ ခုနှစ် မေလတွင် ဖြစ်ပွားခဲ့သည့် နာဂစ်မုန်တိုင်းသည် အပြင်းထန်ဆုံး ဖြစ်ခဲ့ကာ ပြည်သူပေါင်း တစ်သိန်းသုံးသောင်းကျော် အသက်ဆုံးရှုံးခဲ့ကာ အမေရိကန်ဒေါ်လာ ၁၂ ဒသမ ၉ ဘီလီယံကျော်ဆုံးရှုံး၍ မြောက်အိန္ဒိယသမုဒ္ဒရာ အတွင်း ဖြစ်ပေါ်ခဲ့သော မုန်တိုင်းများအနက် ပျက်စီးဆုံးရှုံးမှုအများဆုံး မုန်တိုင်းတစ်ခုအဖြစ် မှတ်တမ်းဝင်ခဲ့ပါသည်။

မြန်မာနိုင်ငံအတွက် အခြားဆိုးရွားသော သဘာဝဘေးဒဏ်မှာ ရေကြီးခြင်းဖြစ်ပါသည်။ ယေဘုယျအားဖြင့် ပဲခူး၊ ဧရာဝတီ စသည့်မြန်မာနိုင်ငံအောက်ပိုင်း မြစ်ဝကျွန်းပေါ်ဒေသများတွင် ရေကြီးရေလျှံမှုအန္တရာယ်အား နှစ်စဉ်ခံစားကြရလေ့ရှိပါသည်။ ထို့ပြင် မိုးပြင်းထန်မှု၊ တောင်ကျချောင်းရေစီးဆင်းမှုများကြောင့် မြန်မာနိုင်ငံ အလယ်ပိုင်းဒေသများတွင်လည်း လျှပ်တစ်ပြက် ရေကြီးရေလျှံမှုများ ဖြစ်ပေါ်လေ့ရှိကြပါသည်။ ၂၀၂၄ ခုနှစ် ရာဂီမုန်တိုင်းသက်ရောက်မှုကြောင့် မန္တလေး တိုင်းဒေသကြီး၊ နေပြည်တော်ကောင်စီနယ်မြေ အပါအဝင်နေရာများစွာတွင် ရေကြီးရေလျှံမှု ဖြစ်ပွားခဲ့ပါသည်။

ကမ္ဘာကြီးပူနွေးလာမှုနှင့် မှန်လုံအိမ်အကျိုး သက်ရောက်မှုများကြောင့် မြန်မာနိုင်ငံအလယ်ပိုင်း မိုးနည်းရပ်ဝန်းတို့သည် **"ခြွေပုရာကင်းမှော့"** ဆိုသကဲ့သို့ တစ်နှစ်ထက်တစ်နှစ် ပူပြင်းခြောက်သွေ့လာမှု၊ သောက်သုံးရေရှားပါးလာမှုများလည်း တွေ့ကြုံခံစားနေရပါသည်။ အထူးအာရုံပြုရမည့် အချက်မှာ ၂၀၂၄ ခုနှစ် ဧပြီလတွင် အပူလှိုင်းဖြတ်သန်းမှုကြောင့် မြန်မာနိုင်ငံ ချောက်မြို့သည် အပူချိန် ၄၈ ဒသမ ၂°C ဖြင့် ကမ္ဘာ့အပူဆုံးမြို့အဖြစ် စံချိန်တင်ခဲ့ခြင်း ဖြစ်ပါသည်။ ဤသို့ဖြင့် ကမ္ဘာတွင်ရော မြန်မာတွင်ပါ ငလျင်၊ မုန်တိုင်း၊ ရေဘေးစသည့် ဘေးဒဏ်တို့အား ရေးကာလများကထက် အကြိမ်ရေစိပ်စိပ် ပိုမိုတွေ့ကြုံလာရသည်မှာ ထင်ရှားလျက်ရှိပါသည်။

သဘာဝဘေးဒဏ် လျော့ပါးရေး

ရာသီဥတုသည် နယ်နိမိတ်မျဉ်းမရှိ။ သဘာဝဘေးအန္တရာယ်တို့သည် နိုင်ငံကြီးငယ် ဆင်းရဲချမ်းသာမခွဲခြား။ တိမ်တို့သည် ကောင်းကင်တွင် ခရီးဆန့်နေသကဲ့သို့ ရေတို့သည်လည်း ကမ္ဘာအနှံ့ ခရီးဆက်လျက်ရှိကြသည် ဖြစ်ပါသည်။ နိုင်ငံတစ်နိုင်ငံ၏ လေထုညစ်ညမ်းမှုသည် အခြားနိုင်ငံတစ်နိုင်ငံမှ ပြည်သူတို့၏ ကျန်းမာရေးအား ထိခိုက်စေနိုင်ပါလိမ့်မည်။ နိုင်ငံတစ်နိုင်ငံမှ ပင်လယ်တွင်းသို့ စွန့်ပစ်လိုက်သောအမှိုက်သည် အခြားနိုင်ငံတစ်နိုင်ငံ၏ ရေနေသတ္တဝါတို့အား သေကျေစေပါလိမ့်မည်။ ထို့ကြောင့် ကမ္ဘာလုံးဆိုင်ရာ သဘာဝဘေးအန္တရာယ်ကာကွယ်ရေးလုပ်ငန်းများတွင် ပူးပေါင်းပါဝင်ဆောင်ရွက်သင့်ခြင်းသည် ဝတ္တရားမဟုတ်ဘဲ မဖြစ်မနေဆောင်ရွက်သင့်သည့် တာဝန်တစ်ရပ်သာ ဖြစ်ပါသည်။

> **"ရာသီဥတုသည် နယ်နိမိတ်မျဉ်းမရှိ။ သဘာဝဘေးအန္တရာယ်တို့သည် နိုင်ငံကြီးငယ် ဆင်းရဲချမ်းသာမခွဲခြား။ တိမ်တို့သည် ကောင်းကင်တွင် ခရီးဆန့်နေသကဲ့သို့ ရေတို့သည်လည်း ကမ္ဘာအနှံ့ ခရီးဆက်လျက်ရှိကြသည် ဖြစ်ပါသည်။ နိုင်ငံတစ်နိုင်ငံ၏ လေထုညစ်ညမ်းမှုသည် အခြားနိုင်ငံတစ်နိုင်ငံမှ ပြည်သူတို့၏ ကျန်းမာရေးအား ထိခိုက်စေနိုင်ပါလိမ့်မည်။ နိုင်ငံတစ်နိုင်ငံမှ ပင်လယ်တွင်းသို့ စွန့်ပစ်လိုက်သောအမှိုက်သည် အခြားနိုင်ငံတစ်နိုင်ငံ၏ ရေနေသတ္တဝါတို့အား သေကျေစေပါလိမ့်မည်။ ထို့ကြောင့် ကမ္ဘာလုံးဆိုင်ရာ သဘာဝဘေးအန္တရာယ်ကာကွယ်ရေးလုပ်ငန်းများတွင် ပူးပေါင်းပါဝင်ဆောင်ရွက်သင့်ခြင်းသည် ဝတ္တရားမဟုတ်ဘဲ မဖြစ်မနေဆောင်ရွက်သင့်သည့် တာဝန်တစ်ရပ်သာ ဖြစ်ပါသည်"**

ရာသီဥတုဆိုင်ရာ တိကျမှန်ကန်သော အချက်အလက်များသည် နေ့စဉ်ဝတ်ဆင်သော ဝတ်စုံ ရွေးချယ်မှုမှစ၍ ခရီးလမ်းကြောင်းရွေးချယ်မှု၊ ကုန်ပစ္စည်းထုတ်လုပ်မှု၊ စိုက်ပျိုးရေးလုပ်ငန်းနှင့် လေကြောင်း၊ ရေကြောင်း ခရီးသွားလာရေးလုပ်ငန်းများအား လွှမ်းမိုးချယ်လိုက်ထားပါသည်။ ယနေ့ကမ္ဘာ့ရင်ဆိုင်နေရသော မိုးလေဝသဖြစ်စဉ်များသည် နိုင်ငံတစ်နိုင်ငံတည်း အင်အားဖြင့် အချက်အလက်စုဆောင်းဖြေရှင်းနိုင်မည့် ကိစ္စရပ်များမဟုတ်ပါ။ ကမ္ဘာလုံးဆိုင်ရာလေ့လာတိုင်းတာမှု အချက်အလက်မျှဝေခြင်း၊ နည်းပညာပူးပေါင်းဆောင်ရွက်ခြင်းများအား နိုင်ငံအချင်းချင်း ပူးပေါင်းဆောင်ရွက်ခြင်း ဖြင့်သာ ဖြေရှင်းနိုင်မည် ဖြစ်ပါသည်။

"သံကြိုးတစ်ချောင်း၏ပကတိစွမ်းရည် ဆိုသည်မှာ အားအနည်းဆုံးအဆက်ပိုင်း၏ စွမ်းရည်ကိုသာ သတ်မှတ်နိုင်သည်" ဟူသော ဆိုရိုးစကားနှင့်အညီ ကမ္ဘာ့သဘာဝဘေးအန္တရာယ် ကာကွယ်နိုင်မှု၏ အရှိတရားသည်လည်း အားနည်းသောနိုင်ငံများ၏ အချက်အလက်ရရှိမှု၊ ချိတ်ဆက်ဆောင်ရွက်နိုင်မှုတို့အပေါ်မူတည်ပါသည်။ နေအင်အားနှင့်နည်းပညာကွာခြားမှုများကြောင့် ဖွံ့ဖြိုးပြီး နိုင်ငံများ၏ စက်မှုလုပ်ငန်းလေထု ရေထုညစ်ညမ်းမှုများအား ဖွံ့ဖြိုးဆဲ နိုင်ငံများမှ ခါးစည်းခံကြရလျက်ရှိသည်။ သဘာဝဘေးအန္တရာယ်များကြောင့် ဆုံးရှုံးမှုသည် ကြိုတင်မခန့်မှန်းနိုင်ခြင်း၊ အသိပေးချက်တားမြစ်ချက် မထုတ်ပြန်ခြင်း၊ ထုတ်ပြန်ထားသော သတင်းအချက်အလက်များအား လိုက်နာရန် အလေးထားဂရုမပြုခြင်း စသည်တို့ကြောင့်ဖြစ်ရာ ထိုကွက်လပ်များအား ဖြည့်တင်းပေးနိုင်မည့် ကမ္ဘာလုံးဆိုင်ရာအဖွဲ့အစည်း တစ်ခု၏ တည်ရှိမှုနှင့်စီမံခန့်ခွဲမှုသည် များစွာအရေးကြီးလှပါသည်။

ကမ္ဘာ့မိုးလေဝသအဖွဲ့ချုပ်၏ဆောင်ရွက်ချက်များ

ကမ္ဘာ့မိုးလေဝသ တိုင်းတာစောင့်ကြည့်ရေးလုပ်ငန်းများ ဆောင်ရွက်ရန်အတွက် ၁၈၇၃ ခုနှစ်တွင် နိုင်ငံတကာမိုးလေဝသအဖွဲ့(International Meteorological Organization, IMO) ကို စတင်ဖွဲ့စည်းခဲ့ပါသည်။ ထို့နောက် လုပ်ငန်းများ ပိုမိုထိရောက်စွာ ဆောင်ရွက်နိုင်ရန်အတွက် အဆင့်မြှင့်တင်၍ ၁၉၅၀ ပြည့်နှစ် မတ်လ ၂၃ ရက်တွင် ကမ္ဘာ့မိုးလေဝသအဖွဲ့ချုပ် (WMO) အား စတင်ဖွဲ့စည်းခဲ့ပါသည်။ ကမ္ဘာ့မိုးလေဝသအဖွဲ့ချုပ်သည် ကုလသမဂ္ဂ၏ အထူးပြုအဖွဲ့အစည်းတစ်ခုဖြစ်ပြီး ကမ္ဘာ့လေထု၊ ရာသီဥတု၊ ရေအရင်းအမြစ်နှင့် ဇလဗေဒဆိုင်ရာသိပ္ပံပညာရပ်များတွင် နိုင်ငံတကာ ပူးပေါင်းဆောင်ရွက်မှုကို မြှင့်တင်ပေးရန် ရည်ရွယ်တည်ထောင်ခဲ့ပါသည်။ အဓိက ဆောင်ရွက်ချက်များတွင် မိုးလေဝသအချက်အလက်များ အချိန်နှင့်တစ်ပြေးညီဖလှယ်ခြင်း၊ ရာသီဥတုပြောင်းလဲမှုကို စောင့်ကြည့်ခြင်း၊ သဘာဝဘေးအန္တရာယ် ကြိုတင်သတိပေးချက်များ ထုတ်ပြန်ခြင်းနှင့် စံနှုန်းများ သတ်မှတ်ခြင်းတို့ ပါဝင်သည်။

ရုံးချုပ်သည် ဆွစ်ဇာလန်နိုင်ငံ ဂျီနီဗာမြို့တွင် တည်ရှိပြီး အဖွဲ့ဝင်နိုင်ငံများနှင့် နယ်မြေများသည် ကမ္ဘာလုံးဆိုင်ရာ မိုးလေဝသစောင့်ကြည့်လေ့လာမှုစနစ် (Global Observing System) ကို ထူထောင်၍ မိုးလေဝသနှင့် ရာသီဥတုဆိုင်ရာအချက်အလက်များ ဖလှယ်ခြင်းနှင့် သုတေသနပြုမှုများ ပူးပေါင်းဆောင်ရွက်ခြင်းဖြင့် ဘေးအန္တရာယ်ကြိုတင်ခန့်မှန်းမှုနှင့် ရာသီဥတုပြောင်းလဲမှုများကို လေ့လာရာတွင် အမျိုးသားမိုးလေဝသဌာနများအဖြစ် အရေးပါသော အခန်းကဏ္ဍများမှ ပါဝင်လျက်ရှိကြသည်။ ရာသီဥတုပြောင်းလဲမှုဆိုင်ရာ အစိုးရအချင်းချင်း အဖွဲ့ (Intergovernmental Policy on Climate Change–IPCC) အား ပူးတွဲတည်ထောင်၍ လုပ်ငန်းများဆောင်ရွက်ခဲ့ရာ ၂၀၀၇ ခုနှစ်တွင် IPCC သည် အမေရိကန် ဒုတိယသမ္မတဟောင်း အယ်လ်ဂိုးနှင့် အတူ နိုဘယ်ဆု ပူးတွဲချီးမြှင့်ခြင်းခံခဲ့ရပါသည်။

ကမ္ဘာ့မိုးလေဝသအဖွဲ့ချုပ်မှ ပေါင်းစပ်ညီနှိုင်းပေးသောစနစ်တွင် မြေပြင်မိုးလေဝသစခန်းပေါင်း ၁၆၃၀၀ ခန့်ပါဝင်ပြီး ၎င်းတို့အနက် ၉၀၀၀ ခန့်သည် ကမ္ဘာ့အခြေခံစောင့်ကြည့်ရေးစနစ်အတွင်း ပါဝင်လျက်ရှိသည်။ ကမ္ဘာ့မိုးလေဝသအဖွဲ့သည် အာကာသအေဂျင်စီနှင့် အဖွဲ့အစည်း ၉၀ ခု တို့မှ စီမံခန့်ခွဲလျက်ရှိသော ဂြိုဟ်တု ၄၀၀ ကျော်၊ မိုးလေဝသပူဖောင်း ၁၀၀၀၊ သင်္ဘော ၁၀၀၀၊ ရေကြောင်းပြဇော်ရာ ၄၀၀၀ စသည်တို့ဖြင့် လေထု၊ ကုန်းမြေ၊ သမုဒ္ဒရာတို့၏ အရေးပါသော အချက်အလက်များကို တိုင်းတာပေးသည်။

ကမ္ဘာ့မိုးလေဝသအဖွဲ့ချုပ်၊ လေကြောင်းပျံသန်းရေး အာဏာပိုင်များနှင့် ကူးသန်းရောင်းဝယ်ရေး လေကြောင်းလိုင်းကုမ္ပဏီ ၄၀ တို့ပူးပေါင်းဆောင်ရွက်သော ကမ္ဘာလုံးဆိုင်ရာလေယာဉ်မိုးလေဝသ အချက်အလက် စောင့်ကြည့်ထုတ်လွှင့်ပေးပို့ရေးစနစ် (Aircraft Meteorological Data Relay–AMDAR) ဖြင့် လေထုအပူချိန်၊ လေတိုက်နှုန်းနှင့် လားရာတို့ကို နေ့စဉ်အရည်အသွေးမြင့် စောင့်ကြည့်ချက် ၇၀၀၀၀ ကျော် ပြုလုပ်ပေးလျက်ရှိသည်။ ထိုတွေ့ရှိချက်များအား WMO ၏ ဘက်စုံအချက်အလက် ကိုင်တွယ်ရေးနှင့် ခန့်မှန်းရေးစနစ် (WMO Integrated Processing and Prediction System – WIPPS) မှတစ်ဆင့် ထုတ်ပြန်ကာ ဝန်ဆောင်မှုနှင့် ကုန်ထုတ်လုပ်ငန်းများ ဆောင်ရွက်ခြင်းတွင် အထောက်အကူပြုစေပါသည်။

ကမ္ဘာလုံးဆိုင်ရာ ရာသီဥတုလေ့လာစောင့်ကြည့်ရေးစနစ် (Global Climate Observing System)၊ ပေါင်းစည်းထားသော ကမ္ဘာလုံးဆိုင်ရာ လေ့လာစောင့်ကြည့်ရေးစနစ် (WIGOS – WMO Integrated Global Observing System & WIGOS Data Quality Monitoring System – WDQMS)၊ ကမ္ဘာလုံးဆိုင်ရာလေထုစောင့်ကြည့်ရေးကွန်ရက် (Global Atmosphere Watch– GAW) တို့မှတစ်ဆင့် ကမ္ဘာ့မိုးလေဝသအချက်အလက်များအား သိရှိလေ့လာနိုင်ပါသည်။ မှန်လုံအိမ်ဓာတ်ငွေ့အခြေအနေ လေ့လာစောင့်ကြည့်သော (Global Greenhouse Gas Watch–G3W) ကွန်ရက်စနစ်ထူထောင်၍လည်း စောင့်ကြည့်တိုင်းတာရေးနှင့် သုတေသနလုပ်ငန်းများအား ပေါင်းစပ်ဆောင်ရွက်ပေးလျက်ရှိပါသည်။

ကမ္ဘာ့မိုးလေဝသအဖွဲ့ချုပ်သည် ဖွံ့ဖြိုးဆဲနိုင်ငံများတွင် မိုးလေဝသတိုင်းတာရေးအခြေခံအဆောက်အအုံများနှင့် နည်းပညာအကူအညီများပေးလျက်ရှိပါသည်။ လေ့လာချက်များအရ မိုးလေဝသနှင့် ရာသီဥတုဆိုင်ရာ အခြေခံအချက်အလက်ရရှိမှု အဆက်အခဲအား ဖြေရှင်းပေးခြင်းဖြင့် အာဖရိကတွင် မိုးလေဝသခန့်မှန်းချက် အမှားနှုန်း ၃၀ ရာခိုင်နှုန်း၊ ပစိဖိတ်ဒေသတွင် ၂၀ ရာခိုင်နှုန်းအထိ လျှော့ချနိုင်သည်ဟု သိရှိရပါသည်။

ကမ္ဘာ့ဘဏ်၏ အချက်အလက်များအရ ကြိုတင်သတိပေးမှုများရရှိခြင်းကြောင့် ဆုံးရှုံးမှု အမေရိကန်ဒေါ်လာ ၂၂ ဘီလီယံအား သက်သာစေခဲ့ပါသည်။ မိုးသည်းထန်မှုများနှင့် အပူလှိုင်းဒဏ်ကြောင့် ပျက်စီးဆုံးရှုံးမှုများကို ၂၄ နာရီ ကြိုတင်သတိပေးခြင်းဖြင့် ဆုံးရှုံးမှု ၃၀ ရာခိုင်နှုန်းအထိ လျှော့ချနိုင်ပါသည်။ ထို့ကြောင့် သဘာဝဘေးဒဏ်ကြောင့် ပျက်စီးဆုံးရှုံးမှု လျှော့ပါးစေရန် ကြိုတင်သတိပေးစနစ်များ (Early Warning System – EWS) များ ဆောင်ရွက်နိုင်ရန်လည်း အားပေးထောက်ပံ့လျက်ရှိပါသည်။ ယခုအခါ ကုလသမဂ္ဂပူးပေါင်းဆောင်ရွက်မှု ''Early Warnings for All by 2027 (၂၀၂၇ အတွက် အားလုံးအတွက် ကြိုတင်သတိပေးချက်များ)''မှတစ်ဆင့်

စာမျက်နှာ ၁၂ သို့

“မြန်မာနိုင်ငံသည် သဘာဝပတ်ဝန်းကျင်ထိန်းသိမ်းရေး၊ ရာသီဥတုပြောင်းလဲမှု စောင့်ကြည့်လေ့လာရေးကိစ္စရပ်များအား တက်ကြွစွာပူးပေါင်းမှုအနေဖြင့် ၁၉၇၂ ခုနှစ် ကုလသမဂ္ဂ ပထမအကြိမ် ကမ္ဘာ့ပတ်ဝန်းကျင်ဆိုင်ရာညီလာခံ (First UN Environmental Conference)၊ ၁၉၉၂ ခုနှစ် ကမ္ဘာမြေထိပ်သီးအစည်းအဝေး (World Earth Summit) စသောညီလာခံများ၊ အစည်းအဝေးများကို တက်ရောက်ခဲ့ပြီး ရာသီဥတုပြောင်းလဲမှုဆိုင်ရာ ကွန်ဗင်းရှင်း (Climate Change Convention)၊ ကျိုတိုသဘောတူစာချုပ် (Kyoto Protocol)၊ Bali Roadmap၊ ပဲရစ်သဘောတူညီချက် (Paris Agreement) အစရှိသည့် စာချုပ်များ၊ သဘောတူညီချက်များစွာကိုလည်း နိုင်ငံတကာနှင့်အတူ ပူးပေါင်းဆောင်ရွက်လျက်ရှိ”

စာမျက်နှာ ၁၁ မှ

ကမ္ဘာ့ဒေသအနှံ့အပြားတွင် ဂြိုဟ်တုအချက်အလက်လေ့လာခြင်းနှင့် စောင့်ကြည့်ခြင်း၊ ခန့်မှန်းခြင်းနှင့် သတိပေးနိုင်စွမ်းများကို မြှင့်တင်ရန် နိုင်ငံတကာပူးပေါင်းဆောင်ရွက်မှုများအား ဆောင်ရွက်လျက်ရှိပါသည်။

မြန်မာ့မိုးလေဝသ တိုင်းတာစောင့်ကြည့်မှုများ

ခေတ်မီနည်းပညာများ မပေါ်ပေါက်ခင်ကရှေးခေတ်မြန်မာတို့သည် မိုးလေဝသအခြေအနေအား ရိုးရာနည်းလမ်းများဖြင့် ခန့်မှန်းခဲ့ကြပါသည်။ ဖားအော်လျှင် မိုးရွာမည်ဟု ခန့်မှန်းသကဲ့သို့ မိုးရွာမည်အားကြိုတင်သိရှိနိုင်သော နည်းလမ်းများအဖြစ် **“စောင်းဆရာ၊ ယားနာပွေးကွက်၊ ပါဒရက်က၊ ပုရွက်ပလူ၊ အနုပြဒါး၊ ပေါင်းရစ်ပါး”** ဟူ၍ပင် လက်ဟိုရေးစပ် မှတ်သားခဲ့ကြသည်။ ယခုကဲ့သို့ နည်းပညာနှင့်အခြေခံအဆောက်အအုံများ ဖွံ့ဖြိုးလာသော ခေတ်၊ ဆက်သွယ်ရေးစနစ် တိုးတက်လာသော ခေတ်တွင်မူ အချက်အလက်လေ့လာစောင့်ကြည့် တိုင်းတာမှုများအား စနစ်တကျဆောင်ရွက်လာနိုင်ခဲ့ပါသည်။

မြန်မာနိုင်ငံမိုးလေဝသဌာနကို ၁၉၃၇ ခုနှစ် ဧပြီလ ၁ ရက်နေ့တွင် စတင်ဖွဲ့စည်းခဲ့ပြီး ၁၉၃၈ ခုနှစ် ဇန်နဝါရီလတွင် အပြည်ပြည်ဆိုင်ရာ မိုးလေဝသအဖွဲ့၏ အဖွဲ့ဝင်နိုင်ငံဖြစ်ခဲ့သည်။ ၁၉၇၄ ခုနှစ်တွင် “မိုးလေဝသနှင့် ဇလဗေဒညွှန်ကြားမှူဦးစီးဌာန” အဖြစ် ပြောင်းလဲခေါ်တွင်ခဲ့သည်။ ရည်ရွယ်ချက်များ အနေဖြင့် သဘာဝဘေးအန္တရာယ်ကြိုတင်ကာကွယ်ရေး၊ ကုန်း၊ ရေ၊ လေကြောင်းခရီး လုံခြုံသက်သာချောမွေ့ရေး၊ စားရေရိက္ခာနှင့် စိုက်ပျိုးမှုပိုမိုတိုးတက်ရေး၊ နိုင်ငံတော်စီမံကိန်းနှင့်လုပ်ငန်းများကို အထိရောက်ဆုံး အကျိုးပြုရေး၊ ပတ်ဝန်းကျင်ထိန်းသိမ်းရေးနှင့် သယံဇာတပစ္စည်းများ ကာလကြာရှည်စွာ ထုတ်ယူအသုံးပြုရေး၊ မိုးလေဝသနှင့် ဇလဗေဒ နည်းပညာရပ်များ တိုးတက်ရေးအတွက် သုတေသနပညာပေးနှင့် နိုင်ငံတကာပူးပေါင်းဆောင်ရွက်မှု တိုးမြှင့်ရေးတို့ ဖြစ်ကြပါသည်။

မိုးလေဝသနှင့် ဇလဗေဒညွှန်ကြားမှူဦးစီးဌာနသည် လေကြောင်းဆိုင်ရာ မိုးလေဝသ၊ ရေကြောင်းဆိုင်ရာမိုးလေဝသ၊ စိုက်ပျိုးရေး မိုးလေဝသအပါအဝင် ဇလဗေဒဆိုင်ရာအချက်အလက်များ၊ ဘူမိဗေဒဆိုင်ရာအချက်အလက်များအား အချိန်နှင့်တစ်ပြေးညီ တိုင်းတာစောင့်ကြည့်ထုတ်ပြန်ပေးလျက်ရှိပါသည်။ WMO၊ UNFCCC (United Nations Framework Convention on Climate Change)၊ UNDP (United Nations Development Programme) စသည့် နိုင်ငံတကာ အဖွဲ့အစည်းပေါင်း ၄၃ ခုကျော်နှင့်လည်း ပူးပေါင်းဆောင်ရွက်လျက်ရှိပါသည်။

ဌာနခွဲ ရှစ်ခုရှိ မိုးလေဝသတိုင်းတာရေးစခန်း၊ ဇလဗေဒစခန်း၊ ဇလဗေဒနှင့်မိုးလေဝသစခန်း၊ လေအရည်အသွေးတိုင်းတာရေးစခန်း၊ စိုက်ပျိုးရေးမိုးလေဝသစခန်း၊ လေကြောင်းမိုးလေဝသခန့်မှန်းရေးရုံး၊ ပင်လယ်ရေမျက်နှာပြင် တိုင်းတာရေးစခန်းများမှ မိုးလေဝသအချက်အလက်များအား အမျိုးအစားပေါ်မူတည်၍ တစ်နေ့လျှင် တစ်ကြိမ်မှ ငါးကြိမ်အထိ အသေးစိတ်တိုင်းတာပေးလျက် ရှိပါသည်။ ထိုအချက်အလက်များအား တွက်ချက်ဆန်းစစ်ခြင်း၊ ဂြိုဟ်တုတိမ်ပုံများကို ဆန်းစစ်လေ့လာခြင်း၊ နိုင်ငံတကာအမျိုးသားမိုးလေဝသဌာနများမှ လွင့်တင်ထားသော Website များမှ အချက်အလက်၊ တိမ်ပုံများကို ဆန်းစစ်လေ့လာခြင်း၊ Global Telecommunication System (GTS) ဆက်သွယ်ရေးလမ်းကြောင်းမှ ပေးပို့သော အိမ်နီးချင်းနိုင်ငံများ၏ မိုးလေဝသအချက်အလက်များကို လက်ခံရယူ၍ဆန်းစစ်လေ့လာခြင်းများ ဆောင်ရွက်၍ လိုအပ်သောသတင်းများ ထုတ်ပြန်ပေးခြင်း၊ အချက်အလက်မျှဝေခြင်းများအား စနစ်တကျ ဆောင်ရွက်လျက်ရှိပါသည်။ မိုးလေဝသဆိုင်ရာ မှတ်တမ်းအချက်အလက်များ ထိန်းသိမ်းခြင်းစနစ် CLICOM (CLImate COMputing) ကို ၁၉၉၉ ခုနှစ်တွင် ထူထောင်ထားရှိလျက် မှတ်တမ်းများကို စနစ်တကျသိမ်းဆည်းခြင်းကိုလည်း ဆောင်ရွက်နေပါသည်။

မိုးလေဝသနှင့် ဇလဗေဒညွှန်ကြားမှူဦးစီးဌာနသည် နေ့စဉ်မိုးလေဝသခန့်မှန်းချက်၊ ၁၀ ရက်ပတ်မိုးလေဝသခန့်မှန်းချက် စသည်ကဲ့သို့သော ခန့်မှန်းချက်များ၊ မုန်တိုင်းသတိပေးချက်နှင့် မြစ်ရေကြီးသတိပေးချက်တို့ကဲ့သို့သော သတိပေးချက်များ၊ စံချိန်သစ်များနှင့် မြစ်ရေကြီးသတင်းကဲ့သို့သော သတင်းများအား အချိန်နှင့်တစ်ပြေးညီ တိုင်းတာထုတ်ပြန်ပေးလျက်ရှိပါသည်။ Weather Research and Forecasting (WRF) Model အရ ခန့်မှန်းချက်များ၊ MTSAT Satellite image နှင့် Radar Image များမှတစ်ဆင့် ရာသီဥတုအခြေအနေအား တိုက်ရိုက်ကြည့်ရှုနိုင်စေခြင်း၊ (Rainfall, Runoff and Inundation, RRI) Model အရ တွက်ချက်ရေးဆွဲထားသော ဒေသအလိုက် ရေလွှမ်းမိုးမှုပြမြေပုံများ စသည့်နိုင်ငံတကာအဆင့်မီ ခေတ်မီနည်းပညာအသုံးချထုတ်ပြန်မှုများအား ဆောင်ရွက်လျက် ရှိပါသည်။

သဘာဝဘေးကာကွယ်ဖို့ နေ့စဉ်တိုင်းတာစောင့်ကြည့်ရို့

သဘာဝဘေးအား စနစ်ကျစွာစီမံခန့်ခွဲခြင်းအတွက် တိကျသောအချက်အလက်များ တိုင်းတာစောင့်ကြည့်ခြင်း၊ အချက်အလက်ဖလှယ်ခြင်း၊ ခေတ်မီနည်းပညာအသုံးပြုခြင်း၊ နိုင်ငံတကာနှင့် ပူးပေါင်းဆောင်ရွက်ခြင်း၊ တိကျသောဥပဒေ၊ နည်းဥပဒေရေးဆွဲခြင်းတို့သည် မဖြစ်မနေလိုအပ်ပါသည်။

မြန်မာနိုင်ငံသည် သဘာဝပတ်ဝန်းကျင်ထိန်းသိမ်းရေး၊ ရာသီဥတုပြောင်းလဲမှု စောင့်ကြည့်လေ့လာရေးကိစ္စရပ်များအား တက်ကြွစွာ ပူးပေါင်းမှုအနေဖြင့် ၁၉၇၂ ခုနှစ် ကုလသမဂ္ဂ ပထမအကြိမ် ကမ္ဘာ့ပတ်ဝန်းကျင်ဆိုင်ရာညီလာခံ (First UN Environmental Conference)၊ ၁၉၉၂ ခုနှစ် ကမ္ဘာမြေထိပ်သီးအစည်းအဝေး (World Earth Summit) စသောညီလာခံများ၊ အစည်းအဝေးများကို တက်ရောက်ခဲ့ပြီး ရာသီဥတုပြောင်းလဲမှုဆိုင်ရာ ကွန်ဗင်းရှင်း (Climate Change Convention)၊ ကျိုတိုသဘောတူစာချုပ် (Kyoto Protocol)၊ Bali Roadmap၊ ပဲရစ်သဘောတူညီချက် (Paris Agreement) အစရှိသည့် စာချုပ်များ၊ သဘောတူညီချက်များစွာကိုလည်း နိုင်ငံတကာနှင့်အတူ ပူးပေါင်းဆောင်ရွက်လျက်ရှိပါသည်။

သဘာဝပတ်ဝန်းကျင်ထိန်းသိမ်းရေးလုပ်ငန်းများနှင့်ပတ်သက်၍ စိုက်ပျိုးရေးနိုင်ငံဖြစ်သောကြောင့် မြန်မာ့မှန့်လုံအိမ်ဓာတ်ငွေ့ထုတ်လွှတ်မှု၏ ၉၄ ဒသမ ၄၇ ရာခိုင်နှုန်းသည် စိုက်ပျိုးရေးနှင့် မွေးမြူရေးကဏ္ဍမှ ထုတ်လွှတ်ခြင်းဖြစ်သော်လည်း အခြားနိုင်ငံများနှင့်နှိုင်းယှဉ်ပါက အလွန်နည်းပါးသော ပမာဏဖြစ်ပါသည်။ ကုလသမဂ္ဂ၏ ၂၀၂၀ ပြည့်နှစ် အစီရင်ခံစာအရ မြန်မာနိုင်ငံ၏ ၄၂ ဒသမ ၁၉ ရာခိုင်နှုန်းအား သစ်တောဖြင့် ဖုံးလွှမ်းထားကြောင်း သိရှိရရာ “အချိန်မီချုပ် အစုတ်သက်သာ” ဆိုသကဲ့သို့ ထိန်းသိမ်းရန် အချိန်မီသောကာလဖြစ်ပါသည်။

ရာသီဥတုပြောင်းလဲမှုဆိုင်ရာ ပဲရစ်သဘောတူညီချက်အရ စက်မှုခေတ်ကာလမတိုင်မီ ရှိခဲ့သော ကမ္ဘာ့အပူချိန်မှ ၁ ဒသမ ၅°C ထက်မပိုအောင် ထိန်းထားနိုင်ရန် မှန့်လုံအိမ်ဓာတ်ငွေ့ ထုတ်လွှတ်မှုအား လျင်မြန်စွာလျှော့ချရမည်ဖြစ်ပြီး ၂၀၅၀ ပြည့်နှစ်တွင် ကမ္ဘာလုံးဆိုင်ရာ အသားတင်ထုတ်လွှတ်မှု သုညအထိဖြစ်လာစေမည့် မျှော်မှန်းချက်တွင်လည်း မြန်မာနိုင်ငံသည် တက်ကြွစွာ ပါဝင်ဆောင်ရွက်လျက်ရှိပါသည်။ အပြည်ပြည်ဆိုင်ရာ သဘာဝဘေးအန္တရာယ် ထိခိုက်ဆုံးရှုံးနိုင်ခြေ လျှော့ချရေးနေ့ အထိမ်းအမှတ် အခမ်းအနားကို ၂၀၁၀ ပြည့်နှစ်မှ စပြီး နှစ်စဉ်မပျက်ကျင်းပခဲ့ပြီး **“အမျိုးသားသဘာဝဘေးအန္တရာယ်ဆိုင်ရာ စီမံခန့်ခွဲမှုကော်မတီ”** ၏ ဦးဆောင်မှုဖြင့် သဘာဝဘေးလျှော့ပါးကာကွယ်နိုင်ရေးအား စနစ်တကျ ဆောင်ရွက်လျက်ရှိပါသည်။

အချက်အလက်တိကျစွာရရှိမှု အချိန်မီ သတင်းထုတ်ပြန်မှုနှင့် ပြည်သူလူထု၏ ပူးပေါင်းဆောင်ရွက်မှုသည် ကြီးမားသောမုန်တိုင်း၏ ဆုံးရှုံးမှုအားလျှော့ချပေးနိုင်ကြောင်း မိုခါမုန်တိုင်းကာလ ဆောင်ရွက်မှုများနှင့် အခြားဆောင်ရွက်မှုများမှ လုံလောက်စွာသက်သေပြခဲ့ပြီး ဖြစ်ပါသည်။ တိုင်းတာရရှိသော အချက်အလက်များမျှဝေခြင်း၊ လုပ်ငန်းများ ဆောင်ရွက်ခြင်းအတွက် ပြည်တွင်းဌာနအဖွဲ့အစည်းများနှင့် ပြည်ပအဖွဲ့အစည်းများ အားလုံးစည်းလုံးစွာပူးပေါင်းဆောင်ရွက်၍အားသာချက်၊ အားနည်းချက်များအား အတူတကွ ဖြေရှင်းဆောင်ရွက်ပါက သဘာဝဘေးအန္တရာယ်များအား လျော့ပါးသက်သာစေမည် ဖြစ်ပါသည်။

မိုးလေဝသနှင့်ဇလဗေဒ ညွှန်ကြားမှူဦးစီးဌာန အပါအဝင် မိုးလေဝသအချက်အလက်များနှင့် ဆက်စပ်ဆောင်ရွက်ရသော အခြားဌာနများတွင်လည်း နေ့စဉ်တိုင်းတာ စောင့်ကြည့်မှတ်တမ်းတင်ထားသည့် အချက်အလက်များအား ဌာနအချင်းချင်း ဖြစ်စေ၊ ပညာရေးကဏ္ဍ ကောလိပ်တက္ကသိုလ်တို့နှင့်ဖြစ်စေ မျှဝေချိတ်ဆက်အသုံးပြုနိုင်မည် ဖြစ်ပါသည်။

အခြားအရေးကြီးသောအချက်မှာ လူ့စွမ်းအား အရင်းအမြစ်တိုးတက်မှုဖြစ်ပါသည်။ ခေတ်မီနည်းပညာအသုံးပြုနိုင်မှုသည် ယခုကဲ့သို့သော AI (Artificial Intelligence) ခေတ်အတွင်းတွင် မရှိမဖြစ် လိုအပ်လာပြီဖြစ်ပါသည်။ ခန့်မှန်းချက်များ ပိုမိုတိကျလာသည်။ ကြိုတင်ပြင်ဆင်ချိန် လုံလောက်စွာရလာကြသည်။ နည်းပညာအကူအညီဖြင့် မုန်တိုင်းအခြေအနေတည်နေရာ ရေဒါဓာတ်ပုံ စသည်တို့အား လူထုမှ အလွယ်တကူကြည့်ရှုနိုင်လာသည်။

သတင်းစောင့်ကြည့်မျှဝေပေးသူများ၏ ခေတ်မီတိကျမှုသည် အရေးကြီးသကဲ့သို့ပင် သတင်းစောင့်ကြည့်လက်ခံသော ပြည်သူလူထု၏ အမြော်အမြင်ရှိမှု၊ အမှားအမှန်ပိုင်းခြားမှုတို့သည်လည်း အရေးကြီးပါသည်။ အင်တာနက်ပေါ်မှ ကောလာဟလသတင်းများ၊ ချဲ့ကားရေးသားထားသော သတင်းများအား ယုံကြည်မှုမရှိစေရန်လည်း လိုအပ်သည်ဖြစ်ရာ အသိပညာပေးမျှဝေခြင်းများ ဆောင်ရွက်ရန်လည်း လိုအပ်လှပါသည်။

အချုပ်အားဖြင့် သဘာဝဘေးကာကွယ်ရေးအတွက် မိုးလေဝသအချက်အလက်များသည် မရှိမဖြစ်သောအချက်အလက်များဖြစ်ရာ နေ့စဉ်တိုင်းတာစောင့်ကြည့်မှုသည် သာမန်ဆောင်ရွက်မှုမဟုတ်ဘဲ လက်ရှိကမ္ဘာကို ထိန်းသိမ်းကာကွယ်ခြင်းသာမက မိမိတို့ အနာဂတ်မျိုးဆက်များအတွက် စိမ်းလန်းသာယာအေးချမ်းသော ကမ္ဘာအား အမွေပေးရန် ဖန်တီးနေခြင်းဖြစ်ပါသည်။ ထို့ကြောင့် **“သဘာဝဘေးကာကွယ်ဖို့ နေ့စဉ်တိုင်းတာစောင့်ကြည့်ရို့”** ဟု ၂၀၂၆ ခုနှစ် ကမ္ဘာ့မိုးလေဝသ နေ့အား ကဗျာတစ်ပုဒ်ဖန်ဆင်းရေးစပ်၍ နှုတ်ဆက်ဂုဏ်ပြုအပ်ပါသည်။

“သဘာဝဘေးကာကွယ်ဖို့ နေ့စဉ်တိုင်းတာစောင့်ကြည့်ရို့”

သဘာဝဘေး၊ ငလျင်ရေးနှင့်
ရေကြီးမိုးခေါင်၊ တောမီးလောင်ပြီး
ပူအိုက်ကျစ်ရဲ၊ မီးနီခဲသို့
ဤကမ္ဘာသည် ဖောက်လွဲဖောက်ပြန်...။
(ဒုံကြောင့်)
ဂြိုဟ်တုကွန်ရက်၊ လွှမ်းခြုံယှက်ပြီး
နည်းပညာမြင့်၊ စနစ်ဖွင့်ကာ
နေ့စဉ်တိုင်းတာ၊ ခွဲစိတ်ဖြာလို့
ကြေညာဝေမျှ၊ မိုးလေဝသ သတင်း
ရာသီဥတု ကုစားခြင်းတွေ..။
(တကယ်တော့...)
မုန်တိုင်းသတင်းလေးတစ်ချက်ဟာ
အသက်များစွာအတွက် တကယ့်အရေးပေါ်...။
အပူချိန် သတိပေးစာရင်းတစ်ခုကလဲ
ကမ္ဘာမြေကို ဖေးမကယ်တင်ခြင်းပဲမို့...
သဘာဝဘေးတွေ ကာကွယ်ဖို့
နေ့စဉ်တိုင်းတာ စောင့်ကြည့်ကြပါစို့.....။

ရည်ညွှန်း-

https://www.moezala.gov.mm/, https://wmo.int/site/worldmeteorological-day-2026/how-does-observing-system-work , https://www.theguardian.com/environment

ဟိုပုံးမြို့နယ်နှင့် ဆီဆိုင်မြို့နယ်တို့၌ ဘိန်းစိုက်ခင်းများဖျက်ဆီး

နေပြည်တော် မတ် ၂၃

ရှမ်းပြည်နယ်(တောင်ပိုင်း) ဟိုပုံးမြို့နယ်နှင့် ဆီဆိုင်မြို့နယ်တို့၌ မတ် ၂၂ ရက်က ဘိန်းစိုက်ခင်းစုစုပေါင်း ၁၂ ဧကခန့်ကို ဖျက်ဆီးရှင်းလင်းခဲ့ကြောင်း သိရသည်။

ဖြစ်စဉ်မှာ မတ် ၂၂ ရက် နံနက် ၉ နာရီမှ မွန်းလွဲ ၁၂ နာရီ မိနစ် ၂၀ အထိ ဟိုပုံးမြို့နယ်ရဲတပ်ဖွဲ့မှ

ဟိုပုံးမြို့နယ်နှင့် ဆီဆိုင်မြို့နယ်တို့၌ ဘိန်းစိုက်ခင်းများဖျက်ဆီးနေမှု မှတ်တမ်းဓာတ်ပုံ။

တပ်ဖွဲ့ဝင်များနှင့် ဌာနဆိုင်ရာ ဝန်ထမ်းများပါဝင်သော ပူးပေါင်းအဖွဲ့က ဟိုပုံးမြို့နယ် ဖက်ရမ်းလေးကျေးရွာအနီးတစ်ဝိုက်ရှိ သီးပွင့်ဆဲ ဘိန်းစိုက်ခင်း ခုနစ်ဧကခန့်ကို လည်းကောင်း။

ထို့အတူ နံနက် ၉ နာရီ မိနစ် ၄၀ မှ ၁၀ နာရီ မိနစ် ၅၀ အထိ ဆီဆိုင်မြို့နယ်ရဲတပ်ဖွဲ့မှ တပ်ဖွဲ့ဝင်များနှင့် ဌာနဆိုင်ရာဝန်ထမ်းများပါဝင်သော ပူးပေါင်းအဖွဲ့က ဆီဆိုင်မြို့နယ် ပင်စုံ(မြောက်) ကျေးရွာအနီးတစ်ဝိုက်ရှိ သီးပွင့်ဆဲ ဘိန်းစိုက်ခင်း ငါးဧကခန့်ကို လည်းကောင်း ဖျက်ဆီးရှင်းလင်းခဲ့ကြောင်း သတင်းရရှိသည်။

ရဲပြန်ကြား

ပန်းတောင်းမြို့နယ်အတွင်းရှိ ဆောင်းဆီထွက်သီးနှံ(မြေပဲ) ရိတ်သိမ်းမှု တာဝန်ရှိသူများစစ်ဆေး

ပန်းတောင်း မတ် ၂၃

ပဲခူးတိုင်းဒေသကြီး ပန်းတောင်းမြို့နယ်အတွင်းရှိ ၂၀၂၅-၂၀၂၆ ဘဏ္ဍာနှစ် သမဝါယမကဏ္ဍမှ လူမှုစီးပွားဘဝဖြင့်တင်ရေး သက်တန့်ရောင်စီမံကိန်းဖြင့် ဆောင်ရွက်သည့် ချမ်းမြသာစိုက်ပျိုးရေးနှင့် အထွေထွေလုပ်ငန်းသမဝါယမအသင်းမှ အသင်းသားတောင်သူ ၁၃ ဦး စိုက်ပျိုးထားသော ဆင်းပဒေသာ(၁၁)၊ ဗီယက်နမ်မြေပဲမျိုးစိုက်ဧက ၄၅ ဧက၏ ရိတ်သိမ်းမှုအခြေအနေကို မြို့နယ်သမဝါယမဦးစီးဌာနနှင့် မြို့နယ်သမဝါယမအသင်းစုတို့မှ တာဝန်ရှိသူများ ကွင်းဆင်းကြည့်ရှုရာ ပန်းတိုင်အထွက်နှုန်းကျော်လွန်၍ တစ်ဧကလျှင် မြေပဲတင်း ပျမ်းမျှအထွက်နှုန်း ၈၇ တင်းထွက်ရှိကြောင်း သိရသည်။

သတင်းစဉ်

အကြမ်းဖက်အုပ်စုအဖြစ် ကြေညာထားသော CRPH၊ NUG နှင့် ၎င်းတို့၏ လက်ဝေခံများ၏ လှုံ့ဆော်၊ ဝါဒဖြန့်ခြင်းများအား လိုက်ပါလုပ်ဆောင်ခြင်း၊ အားပေးကူညီခြင်းများ ပြုလုပ်ခဲ့သူများအား ဖော်ထုတ်အရေးယူ

နေပြည်တော် မတ် ၂၃

အကြမ်းဖက်အုပ်စုအဖြစ်ကြေညာထားသည့် CRPH ၊ NUG နှင့် ယင်းတို့၏လက်ဝေခံအဖွဲ့အစည်းများ၊ ယင်းတို့နှင့် ဆက်နွယ်နေသော အဖွဲ့အစည်းများ၊ လူပုဂ္ဂိုလ်များသည် နိုင်ငံတော်တည်ငြိမ်အေးချမ်းရေးကို ပျက်ပြားစေရန်နှင့် အစိုးရယန္တရားများပျက်ပြားစေရန် ရည်ရွယ်လျက် လှုံ့ဆော်ခြင်း၊ ဝါဒဖြန့်ခြင်းများပြုလုပ်ခဲ့မှုအပေါ် ဥပဒေနှင့်အညီ ထိရောက်စွာအရေးယူသွားမည်ဖြစ်ကြောင်းနှင့် ထိုသို့လှုံ့ဆော်သူ၊ ဝါဒဖြန့်သူများအား ဆက်လက်ဖော်ထုတ်အရေးယူသွားမည်ဖြစ်ကြောင်း မိဘပြည်သူများသိရှိနိုင်ရေး အသိပေးသတင်းထုတ်ပြန်ပြီးဖြစ်သည်။

ထိုကဲ့သို့ သတင်းထုတ်ပြန်ခဲ့ပြီးဖြစ်သော်လည်း ၂၀၂၆ ခုနှစ် မတ် ၂၂ ရက်တွင် အသိပေးထုတ်ပြန်ချက်အပေါ် မျက်ကွယ်ပြု၍ နိုင်ငံတော်တည်ငြိမ်အေးချမ်းရေးကို ပျက်ပြားစေရန်ရည်ရွယ်ကာ လူမှုကွန်ရက်စာမျက်နှာပေါ်၌ လှုံ့ဆော်ခြင်း၊ ဝါဒဖြန့်ခြင်းများပြုမှု လုပ်ဆောင်ခဲ့သည့် "အရိုးလေး" TikTok အကောင့်ပိုင်ရှင်ဖြစ်သူ ပဲခူးတိုင်းဒေသကြီး ပဲခူးမြို့နယ် ဥဿာမြို့သစ် (စ)ရပ်ကွက်နေ စည်သူဟိန်း(ခ)မေ့ကြီးအား ညနေ ၅ နာရီခွဲတွင် ပဲခူးမြို့ အမှတ်(၃)နယ်မြေ ရဲစခန်း၌ တရားဥပဒေနှင့်အညီ ဖမ်းဆီးထိန်းသိမ်းအမှုဖွင့်လှန်အရေးယူဆောင်ရွက်ခဲ့ကြောင်း သတင်းရရှိသည်။

သတင်းစဉ်

အစိုးရဝမ္မာစရိယစာမေးပွဲ (ပထမနှေ့)ကျင်းပ

နေပြည်တော် မတ် ၂၃

သာသနာရေးနှင့်ယဉ်ကျေးမှုဝန်ကြီးဌာန သာသနာရေးဦးစီးဌာနက ကြီးမှူး၍ နှစ်စဉ်ကျင်းပသော ၂၀၂၆ ခုနှစ် အစိုးရဝမ္မာစရိယစာမေးပွဲကို ယနေ့(ပထမနေ့)အဖြစ် နိုင်ငံတစ်ဝန်းရှိ စာဖြေဌာန ၆၅ ဌာနတို့၌ ကျင်းပလျက်ရှိရာ စာဖြေစာရင်းသွင်း ၁၃၁၈၈ ပါး/ဦးအနက် ၁၁၂၄၅ ပါး/ဦး ဖြေဆိုကြသဖြင့် ၈၅ ဒသမ ၃၃ ရာခိုင်နှုန်း ဖြေဆိုကြကြောင်း သာသနာရေးဦးစီးဌာနမှ သိရသည်။

သတင်းစဉ်

ပြည်ကြီးတံခွန်မြို့နယ်၌ မီးဘေးကြိုတင်ကာကွယ်ရေး ကွင်းဆင်းစစ်ဆေး

မန္တလေး မတ် ၂၃

မန္တလေးတိုင်းဒေသကြီး ပြည်ကြီးတံခွန်မြို့နယ်၌ မီးလောင်မီးလန့်မှု မဖြစ်စေရေးအတွက် တာဝန်ရှိသူများက မတ် ၂၃ ရက်တွင် ကွင်းဆင်းစစ်ဆေးသည်။

မြို့နယ်မီးသတ်ဦးစီးမှူး ဦးကျော်ကျော်ဦး ဦးဆောင်၍မီးသတ်တပ်ဖွဲ့ဝင်များက ပြည်ကြီးတံခွန်မြို့နယ်အတွင်းရှိ စက်ရုံအလုပ်ရုံများအား မီးဘေးလုံခြုံရေးစစ်ဆေးခြင်း၊ စက်ရုံအတွင်း တပ်ဆင်ထားသော မီးငြိမ်းသတ်ရေးစနစ်များကို ကြည့်ရှုစစ်ဆေး၍ လိုအပ်သည်များ မှာကြားခြင်း၊ မီးဘေးစိုးရိမ်မရသောရပ်ကွက်အတွင်းရှိ လူနေအိမ်များကို တစ်အိမ်တက်ဆင်းစစ်ဆေးခြင်း၊ 191 Report Application အား ထည့်သွင်းပေးခြင်းဆောင်ရွက်နေမှုကို တိုင်းဒေသကြီး မီးသတ်ဦးစီးမှူး ဦးဇော်ဝင်းထွန်းနှင့် တာဝန်ရှိသူများက လိုက်လံကြည့်ရှုစစ်ဆေးခဲ့ကြောင်း သိရသည်။

မြို့နယ်(ပြန်/ဆက်)

ဥပဒေဘောင်အတွင်းနေထိုင်ခြင်း ဘေးကင်းရန်ကာ စိတ်ချမ်းသာ

၂၀၂၆ ခုနှစ် မတ်လ ၂၂ ရက်နေ့တွင် ရန်ကုန်မြို့၏ ဝန်းကျင်လေထုအရည်အသွေးလေ့လာဆန်းစစ်ခြင်းနှင့်ပတ်သက်၍ သတင်းထုတ်ပြန်ချက်

ရန်ကုန်တိုင်းဒေသကြီး၊ ပတ်ဝန်းကျင်ထိန်းသိမ်းရေးဦးစီးဌာနအနေဖြင့် ရန်ကုန်မြို့အတွင်း အောက်ဖော်ပြပါ တိုင်းတာမှတ် (၃) နေရာတွင် Ambient Air Quality Monitoring Station with Mobile Car– (AQMS Mobile Car)၊ Compact Air Quality Monitoring Station– (AQM 65) စက်များကိုအသုံးပြု၍ Particulate Matter 2.5 ($PM_{2.5}$)၊ Particulate Matter 10 (PM_{10}) ၊ Sulphur Dioxide (SO_2)၊ Nitrogen Dioxide (NO_2)၊ Ozone (O_3) နှင့် Carbon Monoxide (CO) စသည့် အဓိက Parameter (၆) မျိုးကို (၂၄) နာရီ ပုံမှန်တိုင်းတာပြီး လေ့လာဆန်းစစ်လျက်ရှိပါသည်။

စဉ်	ရန်ကုန်တိုင်းဒေသကြီးအတွင်း ဝန်းကျင်လေထု အရည်အသွေး တိုင်းတာသည့်နေရာ	တိုင်းတာသည့် Parameter များ					
		၂.၅ မိုက်ခရွန်အရွယ်ရှိသော အမှုန်အမွှားများ	၁၀ မိုက်ခရွန်အရွယ်ရှိသော အမှုန်အမွှားများ	ဆာလဖာဒိုင်အောက်ဆိုက်	နိုက်ထရိုဂျင်ဒိုင်အောက်ဆိုက်	အို့ဇုန်း	ကာဗွန်မိုနောက်ဆိုက်
၁	ဗိုလ်တထောင်မြို့နယ်၊ ရန်ကုန်မြို့	ကောင်းမွန်					
၂	အပြည်ပြည်ဆိုင်ရာစီးပွားရေး လုပ်ငန်းဗဟိုဌာန၊ လှိုင်မြို့နယ်၊ ရန်ကုန်မြို့	ကောင်းမွန်					
၃	ကျောက်တံတားမြို့နယ်၊ ရန်ကုန်မြို့	ကောင်းမွန်					

လေထုအရည်အသွေးညွှန်းကိန်း (Air Quality Index – AQI)

0–50	လေထုအရည်အသွေးကောင်းမွန်သောအဆင့်
51–100	လက်ခံနိုင်သော လေထုအရည်အသွေးရှိသည့်အဆင့်
101–150	ခံနိုင်ရည်နည်းပါးသောသူများအတွက်သာ ကျန်းမာရေးကို ထိခိုက်စေနိုင်သောအဆင့်
151–200	ကျန်းမာရေးကို ထိခိုက်စေနိုင်သောအဆင့်
201–300	ကျန်းမာရေးကို အလွန်ထိခိုက်စေနိုင်သောအဆင့်
301–500	ကျန်းမာရေးအတွက် ဘေးအန္တရာယ်ရှိသောအဆင့်

လေထုအပူချိန်၊ လေတိုက်နှုန်း၊ လေတိုက်ခတ်ရာလမ်းကြောင်း၊ စိုထိုင်းမှု၊ မိုးရွာသွန်းမှုအခြေအနေ၊ မော်တော်ယာဉ်အသုံးပြုမှုအခြေအနေ၊ ပူပြင်းခြောက်သွေ့မှုကြောင့် ဖုန်မှုန့်ပျံ့လွင့်မှု၊ စက်ရုံများမှ ထုတ်လွှတ်အခိုးအငွေ့များ ထုတ်လွှတ်မှုအခြေအနေနှင့် ဝန်းကျင်လေထုအရည်အသွေး တိုင်းတာသည့် နေရာအနီးဝန်းကျင် အခြေအနေတို့အပေါ်မူတည်၍ တိုင်းတာရရှိသည့် ဝန်းကျင်လေထုအရည်အသွေး ရလဒ်များသည် ပြောင်းလဲမှုရှိနိုင်ပါကြောင်း သုံးသပ်ရရှိပါသည်။

ပတ်ဝန်းကျင်ထိန်းသိမ်းရေးဦးစီးဌာန

စက်သုံးဆီအတွက် ရန်ပုံငွေများ ဂျပန်ပိုမိုလိုအပ်မည်

တိုကျိ၊ မတ် ၂၃

စက်သုံးဆီအတွက် ထောက်ပံ့ငွေများပေးဆောင်ရန် ငွေပိုမိုလိုအပ်မည်ဟု ဂျပန်အစိုးရက ယုံကြည်ကြောင်း အင်နန်အိတ်ချ်ကေသတင်းတစ်ရပ်တွင်ဖော်ပြထားသည်။

ယခုအခါ အရှေ့အလယ်ပိုင်း ပဋိပက္ခနှင့်ပတ်သက်၍စိုးရိမ်မှုများ မြင့်တက်လာချိန်တွင် အာဏာပိုင်များသည် အရေးပေါ်ရန်ပုံငွေများကို အသုံးပြုရန် စီစဉ်နေကြသည်။

ထောက်ပံ့ငွေများကို လွန်ခဲ့သော သီတင်းပတ်က စတင်အသုံးပြုခဲ့သည်။ ကနဦးထောက်ပံ့ကြေးရန်ပုံငွေ ယန်း ဘီလီယံ ၂၈၀ သို့မဟုတ် အမေရိကန်ဒေါ်လာ ၁ ဒသမ ၇ ဘီလီယံခန့် ထည့်ဝင်သုံးစွဲလျက်ရှိသည်။

သို့သော် ထောက်ပံ့ငွေများ ရေရှည်ဆက်လက် စီးဆင်းနေစေရန် နောက်ထပ်ရန်ပုံငွေများ လိုအပ်နေသည်ဟု အစိုးရအနေဖြင့် ယုံကြည်ကြောင်း သတင်းရင်းမြစ်များတွင် ဖော်ပြထားသည်။

တာဝန်ရှိသူများသည် အရန်ရန်ပုံငွေမှ ယန်း ဘီလီယံ ၈၀၀ သို့မဟုတ် အမေရိကန်ဒေါ်လာ ၅ ဘီလီယံခန့်ကို အသုံးပြုရန် စီစဉ်နေကြသည်။ အဆိုပါရန်ပုံငွေသည် မတ်လတွင်ကုန်ဆုံးမည့် ဘဏ္ဍာနှစ်အတွက်ဖြစ်ပြီး ယခုကဲ့သို့ အသုံးပြုမှုကြောင့် ရန်ပုံငွေများ မကြာမီကာလအတွင်း လုံးဝကုန်ဆုံးတော့မည်ဖြစ်သည်။

ပျမ်းမျှဓာတ်ငွေ့ဈေးနှုန်းသည် လွန်ခဲ့သော သီတင်းပတ်က တစ်လီတာလျှင် အမေရိကန်ဒေါ်လာ ၁ ဒသမ ၂ ခန့် မြင့်တက်လာခဲ့သည်။

ရန်ပုံငွေများစိုက်ထည့်ခြင်း၏ ရည်ရွယ်ချက်မှာ ပျမ်းမျှဓာတ်ငွေ့ဈေးနှုန်း တစ်လီတာလျှင် အမေရိကန်ဒေါ်လာ တစ်ဒေါ်လာခန့်အထိ ဈေးနှုန်းကန့်သတ်ထားရန်ဖြစ်သည်။

ဒီဇယ်ဆီ၊ စက်မှုလုပ်ငန်းသုံး လောင်စာဆီ၊ ရေနံဆီအတွက် အလားတူအစီအစဉ်များကိုလည်း ချမှတ်ထားသည်။

အင်နန်အိတ်ချ်ကေ

ယူဂန္ဒာနိုင်ငံရဲတပ်ဖွဲ့က အရှေ့ပိုင်းဒေသ၌ ဆင်စွယ် ၁၀၆ ကီလိုဂရမ်ကို သိမ်းဆည်းရမိ

ကမ်ပါလာ မတ် ၂၃

ယူဂန္ဒာနိုင်ငံအရှေ့ပိုင်း ဘူကီဒီယာခရိုင်၌ ဆင်စွယ် ၁၀၆ ကီလိုဂရမ်ကို သိမ်းဆည်းရမိခဲ့ကြောင်း ယူဂန္ဒာတောရိုင်းတိရစ္ဆာန်အာဏာပိုင်အဖွဲ့ (UWA) က ပြောကြားသည်။

ရဲတပ်ဖွဲ့သည် ယူဂန္ဒာတောရိုင်းတိရစ္ဆာန် အာဏာပိုင်အဖွဲ့နှင့် ပူးပေါင်း၍ ဆောင်ရွက်လျက်ရှိရာ အဆိုပါလုပ်ငန်းအတွင်း သံသယရှိသူ ငါးဦးကို ဖမ်းဆီးခဲ့ကြောင်း အာဏာပိုင်များက လူမှုကွန်ရက်မီဒီယာ၌ မတ် ၂၃ တွင် ပြောကြားသည်။

အလားတူ နိုင်ငံမြောက်ပိုင်း ရွှိယာခရိုင်၌ အလေးချိန် ၁၅၄ ကီလိုဂရမ်ရှိသည့် ဆင်စွယ်အကြမ်းထည် အပိုင်းအစ ၁၀ ခုကို သိမ်းဆည်းရမိခဲ့ပြီး နောက်တစ်လခန့်အကြာတွင် ယခုလို သိမ်းဆည်းရမိခြင်းဖြစ်ကြောင်း သိရသည်။ ယူဂန္ဒာနိုင်ငံ၌ ဆင်စွယ်မှောင်ခိုကူးခြင်းမှာ ကြီးလေးသည့်ပြစ်ဒဏ်တစ်ခုဖြစ်ကြောင်း သိရသည်။

ဆင်ဟွာ၊ ဓာတ်ပုံ-TRT Afrika's Post

ဖိလစ်ပိုင်နိုင်ငံ၌ စက်သုံးဆီဈေးနှုန်းမြင့်တက်မှုကြောင့် ဓာတ်ဆီဆိုင် ၄၀၀ ကျော် ပိတ်ထား

မနီလာ မတ် ၂၃

ဖိလစ်ပိုင်နိုင်ငံတစ်ဝန်း စက်သုံးဆီဈေးနှုန်းများ မြင့်တက်မှုကြောင့် ဆီဆိုင် ၄၀၀ ကျော် လုပ်ငန်းရပ်တန့်ခဲ့ကြောင်း ဖိလစ်ပိုင် အမျိုးသားရဲတပ်ဖွဲ့ (PNP) က မတ် ၂၃ ရက်တွင် ပြောကြားသည်။

ဖိလစ်ပိုင်နိုင်ငံအတွင်း ပိတ်ထားသည့် ဆီဆိုင်အရေအတွက်မှာ မတ် ၁၈ ရက်က ၂၇၃ ဆိုင်ရှိရာမှ ယခုအခါ ၄၀၃ ဆိုင်အထိ တိုးလာကြောင်း ဖိလစ်ပိုင်အမျိုးသားရဲတပ်ဖွဲ့မှ ပြောရေးဆိုခွင့်ရှိသူ Randulf Tuano က သတင်းစာရှင်းလင်းပွဲတွင် ပြောကြားသည်။

PNP က နိုင်ငံတစ်ဝန်း ဓာတ်ဆီဆိုင်စုစုပေါင်း ၁၄၃၁ ဆိုင်ကို စောင့်ကြည့်စစ်ဆေးလျက်ရှိပြီး နိုင်ငံ၏လက်ရှိ စက်သုံးဆီတင်သွင်းမှုမှာ ဇူလိုလလယ်အထိ ကြာမြင့်မည်ဟု ခန့်မှန်းထားကြောင်း ၎င်းက ပြောကြားသည်။

PNP သည် နိုင်ငံ၏ ဒေသအများအပြား၌ တရားမဝင် စက်သုံးဆီ ရောင်းချခြင်း၊ သိုလှောင်ခြင်းနှင့် အမြတ်ထုတ်ခြင်း တို့နှင့် ဆက်စပ်သည့် ကိစ္စများကို မှတ်တမ်းတင်ထားပြီးဖြစ်ကြောင်း ပြောသည်။

ဆင်ဟွာ၊ ဓာတ်ပုံ-The Filipino Times

နီပေါနိုင်ငံ၌ နိုင်ငံခြားကုန်သွယ်မှု မြင့်တက်

ခတ္တမန္တူ မတ် ၂၃

၂၀၂၅-၂၀၂၆ ဘဏ္ဍာနှစ် ပထမရှစ်လအတွင်း နီပေါနိုင်ငံ၏ နိုင်ငံခြားကုန်သွယ်မှုသည် ယမန်နှစ်အလားတူကာလနှင့် နှိုင်းယှဉ်လျှင် မြင့်တက်လာကြောင်း အကောက်ခွန်ဦးစီးဌာနက မတ် ၂၂ ရက်တွင် ပြောသည်။

နီပေါနိုင်ငံ၏ စုစုပေါင်းကုန်သွယ်မှုပမာဏသည် ၂၀၂၅ ခုနှစ် ဇူလိုင်လလယ်မှ ၂၀၂၆ ခုနှစ် မတ်လလယ်အထိ ၁၃ ဒသမ ၅၅ ရာခိုင်နှုန်းမြင့်တက်ခဲ့ပြီး နီပေါ ရူပီး ၁ ဒသမ ၄၈ ထရီလီယံ (အမေရိကန်ဒေါ်လာ ၉ ဒသမ ၉၁ ဘီလီယံ) အထိ ရောက်ရှိခဲ့ကြောင်း၊ နီပေါနိုင်ငံ၏ ယမန်နှစ်အလားတူ ကာလ၏ စုစုပေါင်းကုန်သွယ်မှု ပမာဏမှာ နီပေါရူပီး ၁ ဒသမ ၃၀ ထရီလီယံရှိခဲ့ကြောင်း သိရသည်။

နီပေါနိုင်ငံ၏ ပို့ကုန်သည် ပြီးခဲ့သည့်ဘဏ္ဍာနှစ် အလားတူ ကာလနှင့် နှိုင်းယှဉ်ပါက ၂၀ ဒသမ ၈၃ ရာခိုင်နှုန်း မြင့်တက်မှုရှိပြီး နီပေါရူပီး ၁၉၁ ဒသမ ၁၁ ဘီလီယံ အထိ ရောက်ရှိခဲ့သည်။ သွင်းကုန် ကဏ္ဍတွင်လည်း ယမန်နှစ် အလားတူ ကာလကထက် ၁၂ ဒသမ ၅၄ ရာခိုင်နှုန်း မြင့်တက်မှု ရှိပြီး နီပေါရူပီး ၁ ဒသမ ၂၈ ဘီလီယံအထိ ရှိခဲ့သည်။

ဆင်ဟွာ

ဆူဒန်နိုင်ငံ၌ ဆေးရုံတိုက်ခိုက်ခံရ၊ သေဆုံးသူ ၆၀ ကျော်ရှိ

ခါတွန် မတ် ၂၃

ဆူဒန်နိုင်ငံ အနောက်တောင်ပိုင်းရှိ ဆေးရုံတစ်ရုံပစ်ခတ်တိုက်ခိုက်ခံရမှုမှ သေဆုံးသူပေါင်း ၆၀ ကျော်လွန်လာပြီဖြစ်ကြောင်း ကမ္ဘာ့ကျန်းမာရေးအဖွဲ့ (WHO) က ပြောသည်။

သေဆုံးသူများထဲတွင် ကလေးငယ် ၁၃ ဦး၊ သူနာပြု နှစ်ဦး၊ ဆရာဝန်တစ်ဦးနှင့် လူနာအများအပြား ပါဝင်သည်ဟု ဆိုသည်။ ဆူဒန်နိုင်ငံ၌ လက်နက်ကိုင်အဖွဲ့ နှစ်ခုအကြား ပဋိပက္ခဖြစ်ပွားမှုများမှာ ၂၀၂၃ ခုနှစ်နောက်ပိုင်း ပြင်းထန်လျက်ရှိသည်။

မတ် ၂၀ ရက် ညပိုင်းက ဆေးရုံကို ပစ်မှတ်ထား တိုက်ခိုက်မှုကြောင့် လက်ရှိတွင် ဆေးရုံလည်ပတ်နိုင်ခြင်းမရှိတော့ကြောင်း၊ ကလေးအထူးကုဌာန၊ မီးဖွားဌာနနှင့် အရေးပေါ်ဌာနတို့ ထိခိုက်ပျက်စီးမှုဖြစ်ပွားခဲ့ကြောင်း WHO ညွှန်ကြားရေးမှူးချုပ် တက်ဒရို့စ်အက်ဟာနွန် ဂါဘရီယက်ဆုက လူမှုကွန်ရက်တွင် ရေးသားဖော်ပြထားသည်။

ဆူဒန်နိုင်ငံ၌ လွန်ခဲ့သည့်သုံးနှစ်က လက်နက်ကိုင်နှစ်ဖွဲ့အကြား ပဋိပက္ခစတင်ဖြစ်ပွားချိန်မှ စတင်ကာ ကျန်းမာရေးဆိုင်ရာ အဆောက်အအုံများကို အကြိမ် ၂၀၀ ကျော် ပစ်ခတ်တိုက်ခိုက်မှုဖြစ်ပွားခဲ့ပြီး လူပေါင်း ၂၀၀၀ ကျော် သေဆုံးမှုဖြစ်ပွားကြောင်း WHO အကြီးအကဲက ပြောသည်။

ထို့အပြင် ဆူဒန်နိုင်ငံ၌ ပဋိပက္ခဖြစ်ပွားမှုများကို လျှော့ချပြီး အရပ်သားများ၊ ကျန်းမာရေးလုပ်သားများ နှင့် လူသားချင်းစာနာထောက်ထားမှုဆိုင်ရာ ကူညီကယ်ဆယ်ရေးလုပ်သားများအပေါ် အကာအကွယ် ပေးရန် အချိန်တန်ပြီဖြစ်ကြောင်း ၎င်းကဆက်လက် ပြောကြားသည်။

အင်နန်အိတ်ချ်ကေ

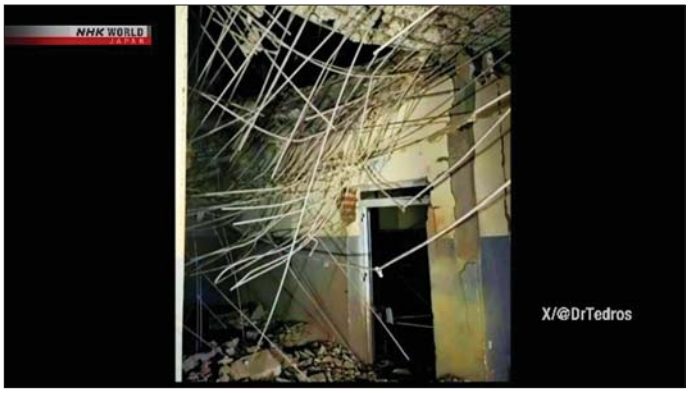

မြန်မာ့အသံနှင့်ရုပ်မြင်သံကြား

ဖေဖော်ဝါရီ ၂၄-၃-၂၀၂၆ — အင်္ဂါနေ့

MRTV HD

- ၀၆:၀၀ မင်းကွန်းဆရာတော်ဘုရားကြီး၏ ပရိတ်တရားတော် (ယေဘုယျတော်)
- ၀၇:၀၀ နံနက်သင်းသတင်း
- ၀၈:၃၀ ကမ္ဘာတီဝရာဂါတိုက်ဖျက်ရေးနေ့အစီအစဉ်
- ၀၉:၁၅ မိုးလေသတင်းအင်ဂျင်ယာပြည်တွင်းအာယီယံကမ္ဘာ
- ၀၉:၂၅ ထုတ်ပြန်ရမ်းအရှေ့ဖိတ်အစီအစဉ်
- ၀၉:၃၀ Sports Diary
- ၁၀:၀၀ သတင်းထပ်သတင်း
- ၁ ၂၅:၅၅ မြန်မာဇာတ်လမ်းတွဲ "**ချစ်စိတ်တို့နှင့်ခွဲ**" (အပိုင်း-၀)
- ၁၃:၃၀ MRTV National News
- ၁၄:၀၀ "**ဃနရွှန်း-ဝေဘိုင်းအကြောင်းဆွေးနွေးခြင်း**" (အပိုင်း-၂)
- ၁၅:၁၅ ယိုးဒယားကင်းစပိုကရေးဒေါ်အေမွ
- ၁၅:၂၅ Weekly MNL Review
- ၁၆:၁၅ (၀၁)နှစ်ပြောက်တစ်ပတ်သတင်းနေ့ဂုဏ်ပြုတေး
- ၁၆:၃၀ ကမ္ဘာတစ်လွှားအနုပညာတင်းများ

mtv

- 07:01 Evergreen Classic; Than Thayar Kayee Thet (Ei Ei Chon)
- 07:08 From Bamboo Strip to Sublime Buddha Thetkya Koe Htat Gyi Pagoda
- 07:30 Myanmar Traditional Snacks: Shwe Hta Min
- 07:37 On the River
- 08:01 News
- 08:26 Topics Potpourri; Kazakhstan's Dostyk Key Link in China-Europe Trade Corridor
- 08:32 Family of Toys
- 08:52 To soldiers, Worthy Sons of Motherland
- 09:01 China - Myanmar Media Cooperation
- 09:44 Myanmar's Bamboo Hat
- 10:01 News
- 10:26 Lifestyle & Entertainment (Weekly Updates)

MRTV NHC

- **အနောက်ပိုင်းကျင်း (၀၆:၀၀ မှ ၀၇:၀၀)** — လမ်းသုံးဖက်လေးဘိုင်းပြိုးမြေ
- **အရှေ့ပိုင်းကျင်း (၀၇:၀၀ မှ ၀၈:၀၀)** — ဝံတွင်းပြိုင်ဝေယယ်ဒေါ်လေးရုံလက်ရာ
- **ချင်း (ဂျိုင်ဘိုး) (၀၈:၀၀ မှ ၀၉:၀၀)** — သင်ယမ်းရေးယဉ်တို့ "ချင်း" စာ(အပိုင်း-၅၅)
- **ချင်း (ချိုး) (၀၉:၀၀ မှ ၁၀:၀၀)** — ကြယ်ပွင့်လေးချဉ်ကျောင်ပိတ်ချိန်
- **ပွန် (၁၀:၀၀ မှ ၁၂:၀၀)** — ဧရာဝတီရဲ့အရိပ်ဆန်တဲ့အရှေ့(သို့)ဝေါ်ပန်ဗိုဂျာန်း (အပိုင်း-၂)
- **ရခိုင် (၁၂:၀၀ မှ ၁၄:၀၀)** — အနုဘွဲ့ရကျောင်းနှင့်မာဇရေး
- **ရှမ်း (၁၄:၀၀ မှ ၁၆:၀၀)** — "တိုင်းပေါင်း" ပေါ့ရွယ်တိုင်းရင်းသားတို့၏ ဝတ်စားဆင်ယင်ထုံးတွဲ့

MRTV NEWS

- ၀၆:၀၀ အတွင်းတေးသီချင်း
- ၀၆:၀၅ လွှတ်တော်ရုံးရှားအားကစား
- ၀၇:၀၀ ပြည်ထဲကိုင်သတင်း(LIVE)
- ၀၇:၁၀ နိုင်ငံတကာသတင်း(LIVE)
- ၁၁:၀၀ ပြည်ထောင်သတင်း(LIVE)
- ၁ ၂၅:၀၀ နိုင်ငံတကာသတင်း(LIVE)
- ၁၄:၀၀ MRTV National News
- ၁၅:၀၀ ပြည်ထောင်သတင်း(LIVE)
- ၁၆:၀၀ သတင်းမုန်းကျော(LIVE)
- ၁၈:၃၀ နိုင်ငံတကာသတင်း(LIVE)
- ၁၈:၄၅ Save Our Planet Program
- ၁၉:၀၀ ပြည်ထောင်သတင်း(LIVE)
- ၁၉:၃၄ နိုင်ငံတကာစီးပွားရေးဖိုက်ပိုင်ရေးနှင့် ပြည်မြေရေးသတင်း
- ၂၀:၀၀ ပြည်ထောင်သတင်း(LIVE)

MRTV FARMERS

- ၀၆:၀၀ အတွင်းနိုင်ငံတော်သီချင်း
- ၀၆:၀၂ တောင်သူလယ်သမားရေးရာသတင်း
- ၀၆:၂၀ ရနစ်ကျွန်ပ်တီဝတီထွင်မြန်မာ့အထူးတန်း တော်ဂိမ်လုပ်ငန်းခွင်
- ၀၇:၀၀ "ဝိုက်ယိုးရေးမမြည်သေတာက်"
- ၀၇:၃၄ ကရုဏာသက်ဝင်ဖွယ်သောဖိုက်ပိုင်ရေးရုန်းသို့
- ၀၇:၃၀ အရသာထူးခြားတောင်သီးနေ့ပြည်တော် လက်ဆောင်ပွန်(ဝေဠုကျယ်မန်ဒိုလိုက်)
- ၁၀:၀၀ တတိယအကြိမ်အမျိုးသားသူတော်တော် ပထမပုံမှန်အရည်အသေးခုတ်ယေန (တိုက်ရိုက်ထုတ်လွှင့်မှု)
- ၁၀:၃၀ "**ဟသာမြို့ပြ**" (အပိုင်း-၁+၂)

MRTV Radio

- ၀၆:၀၀ အတွင်း ဓမ္မဇာတာသီချင်းများ
- ၀၆:၂၀ တိုင်းရင်းသားသီချင်းအက(ကရင်)
- ၀၆:၄၅ ကာတွန်း "**ကိုရဲဇွန်းမြိုင်ကတ်ဆိတ်လမ်း**" (အပိုင်း-၁၉)
- ၀၇:၀၀ မြန်မာသံစဉ်ထားများ
- ၀၇:၃၀ မြန်မာဇာတ်လမ်းတွဲ "**ဝုတ်ဟုမိုးကတွေ့ရတုန်းတာ**" (အပိုင်း-၇)
- ၀၈:၀၀ ကိုတုန်းက.....ဇရပ်ပေါ်ကတ်လမ်းများ "**အသက်ရှဲ့ထပ်ဖူ**"
- ၀၉:၁၅ K POP Music Gallery (61)
- ၀၉:၃၀ မြန်မာ့ရိုးရာ(ထေးရောင်ပိန်) "**သက်ရှိစည်းမိုး**" (သန်ရည်သူ၊ဗိုလ်သီး၊ဝိုင်စစ်မှူး၊ဝေယာဉ်မှူး၊ ရွှေဘုံသာ)(အိုရိုဂီဘာ-တင်းအာမိုး(ဝန်ကြီးဌာန))

MRTV NEWS

- ၀၆:၀၀ အတွင်း၊ အသံ
- ၀၆:၃၀ လွှတ်တော်ရေးရာအခြေခြာ(၂၄-၃-၂၀၂၆)
- ၀၆:၅၅ တတိယအကြိမ်ပြည်သူ့လွှတ်တော် ပထမပုံမှန်အရည်အသေး(တတိယနေ့) တိုက်ရိုက်ထုတ်လွှင့်မှု (live)(၂၄-၃-၂၀၂၆)
- ၁၃:၀၀ လွှတ်တော်သတင်း(၂၄-၃-၂၀၂၆)

MRTV SPORTS HD

- ၀၆:၀၀ အတွင်
- ၀၆:၂၀ လူငယ်တို့အတွက်လမ်းပြကြယ်
- ၀၆:၅၀ Sports Diary
- ၀၇:၃၀ The Sports Editor's Top Picks of this Week
- ၁၃:၃၀ အားကစားသတင်း

Scan Here — MRTV / MRTV / MRTV Radio / MRTV Radio — Education Channel

တြိဂံဒေသတိုင်းစစ်ဌာနချုပ်ရှိ ပြည်ငြိမ်းအေးခန်းမ၌ နွေရာသီသင်တန်းများတွင် တက်ရောက်ကြမည့် ကျောင်းသား ကျောင်းသူများအား တိုင်းမှူးက အမှာစကားပြောကြားစဉ်။

တိုင်းစစ်ဌာနချုပ်အသီးသီးနှင့် ကွပ်ကဲမှုအောက် တပ်ရင်း/ တပ်ဖွဲ့များ၌ ကျောင်းသား ကျောင်းသူများအတွက် နွေရာသီသင်တန်းများဖွင့်လှစ်

နေပြည်တော် မတ် ၂၃

အနောက်ပိုင်းတိုင်းစစ်ဌာနချုပ် စစ်တွေတပ်နယ်ရှိ တပ်နယ်ခန်းမ၌ နွေရာသီသင်တန်းများတွင် တက်ရောက်ကြမည့် ကျောင်းသား ကျောင်းသူများအား တိုင်းမှူးများနှင့် တာဝန်ရှိသူများက ရင်းရင်းနှီးနှီး လိုက်လံနှုတ်ဆက်ကြစဉ်။

ကျောင်းသား ကျောင်းသူများ အနေဖြင့် နွေရာသီကျောင်းပိတ်ရက်ကာလများတွင် အားလပ်ချိန်များကို အကျိုးရှိစွာ အသုံးချတတ်စေရန်၊ ဘာသာ၊ သာသနာကို တန်ဖိုးထားတတ်စေရန်၊ မြတ်ဗုဒ္ဓ ၏ အဆုံးအမနှင့် ကျင့်စဉ်များကို ပိုမိုနက်ရှိုင်းစွာ နားလည်စေရန်နှင့် အကျင့်စာရိတ္တကောင်းမွန်ပြီး ပညာထူးချွန်သူများ ဖြစ်လာစေရန်၊ လက်တွေ့အသုံးချဘာသာရပ်များနှင့်အတူ ဗဟုသုတရစေပြီး အတတ်ပညာများ တိုးပွားစေရန် ရည်ရွယ်၍ တိုင်းစစ်ဌာနချုပ် အသီးသီးနှင့် ကွပ်ကဲမှုအောက် တက်ရောက်ကြမည့် ကျောင်းသား ကျောင်းသူများအတွက် သင်ထောက်ကူပစ္စည်းများ၊ စာရေးကိရိယာများနှင့် ယဉ်ကျေးလိမ္မာသင်ခန်းစာ စာအုပ်များအား ပေးအပ်ပြီး တက်ရောက်လာကြသူများအား ရင်းရင်းနှီးနှီးလိုက်လံနှုတ်ဆက်ကြသည်။

အနောက်ပိုင်းတိုင်းစစ်ဌာနချုပ် စစ်တွေတပ်နယ်ရှိ တပ်နယ်ခန်းမ၌ တိုင်းမှူးက ကျောင်းသားတစ်ဦးအား ယဉ်ကျေးလိမ္မာသင်ခန်းစာ စာအုပ်များ ပေးအပ်စဉ်။

အလားတူ တိုင်းစစ်ဌာနချုပ် ကွပ်ကဲမှုအောက် တပ်ရင်း/တပ်ဖွဲ့များ၌လည်း အဆိုပါနွေရာသီသင်တန်းများကို ဖွင့်လှစ်သင်ကြားပေးလျက်ရှိကြောင်း သတင်းရရှိသည်။

သတင်းစဉ်

တပ်ရင်း/တပ်ဖွဲ့များ၌ ဗုဒ္ဓဘာသာ ယဉ်ကျေးမှုသင်တန်း၊ အင်္ဂလိပ်စာ အခြေခံနှင့် စကားပြောသင်တန်းနှင့် ကွန်ပျူတာသင်တန်းများ ဖွင့်လှစ် သင်ကြားပေးလျက်ရှိသည်။

ထိုသို့ ဖွင့်လှစ်သင်ကြားပေးလျက်ရှိရာ ယနေ့တွင် မြောက်ပိုင်း တိုင်းစစ်ဌာနချုပ်ရှိ ဗလမင်းထင်ခန်းမ၌လည်းကောင်း၊ တြိဂံဒေသ တိုင်းစစ်ဌာနချုပ်ရှိ ပြည်ငြိမ်းအေးခန်းမ၌လည်းကောင်း၊ အနောက်ပိုင်းတိုင်းစစ်ဌာနချုပ်၊ စစ်တွေ တပ်နယ်ရှိ တပ်နယ်ခန်းမ၌လည်း ကောင်း အသီးသီးဖွင့်လှစ်ရာ သက်ဆိုင်ရာ တိုင်းစစ်ဌာနချုပ်များမှ တိုင်းမှူးများနှင့် တာဝန်ရှိသူများ၊ အရာရှိ၊ စစ်သည်၊ မိသားစုဝင်များ၊ ကျောင်းသား ကျောင်းသူများနှင့် သင်တန်းနည်းပြများ တက်ရောက်ကြသည်။

ဦးစွာတိုင်းမှူးများက သင်တန်းဖွင့်လှစ်ရခြင်းနှင့် ပတ်သက်၍ အမှာစကားပြောကြားသည်။ ထို့နောက် တိုင်းမှူးများက နွေရာသီသင်တန်းများတွင်

မြောက်ပိုင်းတိုင်းစစ်ဌာနချုပ်ရှိ ဗလမင်းထင်ခန်းမ၌ တိုင်းမှူးက ကျောင်းသားတစ်ဦးအား သင်ထောက်ကူပစ္စည်း၊ စာရေးကိရိယာနှင့် ယဉ်ကျေးလိမ္မာသင်ခန်းစာ စာအုပ်များ ပေးအပ်စဉ်။

အိမ်ပြင်ပ၌ ထွန်းသော မီးများကို နေ့အလင်းရောင် ရှိချိန်တွင် ပိတ်ထားခြင်းဖြင့် လျှပ်စစ်ကို ချွေတာပါ

နေပြည်တော်ကောင်စီဝင်ဦးမြင့်စိုး ဓမ္မာစရိယစာမေးပွဲဖြေဆိုနေမှုများအား သွားရောက်ဖူးမြော်ကြည်ညိုခြင်း

နေပြည်တော် မတ် ၂၃

နေပြည်တော်ကောင်စီဝင် ဦးမြင့်စိုးသည် ယနေ့မွန်းလွဲပိုင်းတွင် ပျဉ်းမနားမြို့ မင်္ဂလာဗျူဟာ သာသနာ့ဗိမာန်နှင့် လယ်ဝေးမြို့နယ် ချမ်းမြေရိပ်သာ၌ ဓမ္မာစရိယ စာမေးပွဲ ပထမနေ့ စတင်ဖြေဆိုနေမှုများအား ဖူးမြော်ကြည်ညိုခြင်းကြီးကြပ်ဆရာတော်များအားအလှူငွေများ ဆက်သပ်လှူဒါန်းသည်။

အစိုးရဓမ္မာစရိယ စာမေးပွဲ (ပထမနေ့)ပါရာဇိကဏ္ဍာဘာသာရပ်အား လယ်ဝေးမြို့နယ်တွင် သံဃာတော်၊ သီလရှင်၊ လူပုဂ္ဂိုလ် ၁၈၂ ပါး၊ ပျဉ်းမနားမြို့နယ်တွင် ၂၂၂ ပါး၊ တပ်ကုန်းမြို့နယ်တွင် ၁၁၁ ပါး ဖြေဆိုလျက်ရှိကြောင်း သိရသည်။

ယနေ့ နံနက်ပိုင်းကလည်း နေပြည်တော် ကောင်စီဝင်သည် တာဝန်ရှိသူများနှင့်အတူ မြို့နယ်အတွင်း ဒေသဖွံ့ဖြိုးရေးလုပ်ငန်းများဆောင်ရွက်နေမှုများကို ကွင်းဆင်းကြည့်ရှုစစ်ဆေးရာ လယ်ဝေးမြို့နယ် သာစည်ကျေးရွာအဝင်၌ Box Culvart နှစ်စင်း တည်ဆောက် ပြုပြင်ခြင်းလုပ်ငန်းအား ကွင်းဆင်းကြည့်ရှုစစ်ဆေးသည်။

ထို့နောက် ပေါက်ပင်သာ ကျေးရွာတွင် ဦးနေလင်း၏ ကြက်မွေးမြူရေးခြံတွင် အသားတိုးကြက် မွေးမြူထားရှိမှုနှင့် ရုံးတောကျေးရွာ ကွင်းအမှတ် ၁၈၃၆၊ တောင်သူဦးထွန်းထွန်းနိုင် ၏ ချောင်းမငယ်ဆည်ရေသောက် လယ်မြေ ၁၀ ဧကနှင့် ကျေးရွာ တောင်သူများ၏ လယ်မြေများ၌ နံကောက်စပါးကို မျိုးစေ့ချ ကိရိယာဖြင့် မျိုးစေ့ချစိုက်ပျိုးနေမှု ကို ကြည့်ရှုအားပေးပြီး တောင်သူများနှင့်တွေ့ဆုံ၍ နွေစပါးပန်းတိုင် အထွက်နှုန်းရရှိရေး မျိုးကောင်း မျိုးသန့်များကို ရွေးချယ်စိုက်ပျိုးရန်၊ မြေပြုပြင်ခြင်းများကိုလည်း စနစ်တကျဆောင်ရွက်ပြီးစိုက်ပျိုးရန် ဆွေးနွေးပြောကြားသည်။

မြို့နယ်(ပြန်/ဆက်)

လှည်းကူးမြို့နယ်၌ ၂၀၂၆ ခုနှစ် အစိုးရဓမ္မာစရိယ စာမေးပွဲဖြေဆိုခြင်း

လှည်းကူး မတ် ၂၃

သာသနာရေးဦးစီးဌာနမှ ကြီးမှူးကျင်းပသည့် ၂၀၂၆ ခုနှစ် အစိုးရ ဓမ္မာစရိယစာမေးပွဲကို မတ် ၂၃ ရက် မွန်းတည့် ၁၂ နာရီမှ ညနေ ၄ နာရီအထိ လှည်းကူးမြို့နယ် နိဗ္ဗာန်ဆိပ်ဦးကျောင်းအတွင်းရှိ သာသနာလက်ခံရသိမ်တော်ကြီး၌ ကျင်းပသည်။

ယနေ့တွင် ကျမ်းရင်း ပါရာဇိကကဏ္ဍ ပါဠိအဋ္ဌကထာ (ပထမနေ့)၊ ၂၄ ရက်တွင် ပါရာဇိကကဏ္ဍ ပါဠိအဋ္ဌကထာ (ဒုတိယနေ့)၊ ၂၅ ရက်တွင် ကျမ်းရင်း သီလက္ခန္ဓဝဂ္ဂပါဠိ အဋ္ဌကထာ (ပထမနေ့)၊ ၂၆ ရက်တွင်

ကျမ်းရင်း သီလက္ခန္ဓဝဂ္ဂပါဠိ အဋ္ဌကထာ (ဒုတိယနေ့)၊ ၂၇ ရက်တွင် ကျမ်းရင်း ဓမ္မသင်္ဂဏီပါဠိ အဋ္ဌကထာ (ပထမနေ့)၊ ၂၈ ရက်တွင် ကျမ်းရင်း ဓမ္မသင်္ဂဏီပါဠိ အဋ္ဌကထာ (ဒုတိယနေ့)၊ ၂၉ ရက်တွင် မြန်မာဂုဏ်ထူးတန်း၊ ၃၀ ရက်တွင် ပါဠိဂုဏ်ထူးတန်း (ပထမနေ့)၊ ၃၁ ရက်တွင် ပါဠိဂုဏ်ထူးတန်း (ဒုတိယ) နေ့တို့ကို ဖြေဆိုသွားကြမည်ဖြစ်ပြီး အစိုးရဓမ္မာစရိယ စာမေးပွဲသို့ မြို့နယ်သံဃနာယကအဖွဲ့ဥက္ကဋ္ဌ ဒေါက်တာ ဘဒ္ဒန္တကုန္ဒာဝုဓနှင့်အဖွဲ့ဝင်ဆရာတော်များ၊ အစိုးရဓမ္မာစရိယ စာမေးပွဲကြီးကြပ်ရေးဥက္ကဋ္ဌ ဘဒ္ဒန္တမေမိယာဘိဝံသ (ကုသလကာရီကျောင်းတိုက်)နှင့် အဖွဲ့ဝင်ဆရာတော်များက လိုအပ်သည်များ မိန့်ကြားသည်။

အဆိုပါစာမေးပွဲသို့ မြို့နယ်အတွင်းရှိ ကျောင်းတိုက်အသီးသီးမှ သံဃာတော် အပေါ်း ၆၀၊ သီလရှင် လေးပါး စုစုပေါင်း ၆၄ ပါးတို့ ဝင်ရောက် ဖြေဆိုခဲ့ကြပြီး မြို့နယ်စီမံခန့်ခွဲရေးနှင့်အုပ်ချုပ်ရေးကော်မတီဥက္ကဋ္ဌ ဦးရဲထွန်းနောင်နှင့်အဖွဲ့ဝင်များ၊ မြို့နယ်ဒုတိယအုပ်ချုပ်ရေးမှူး ဦးပြည့်ဖြိုးထွန်းနှင့် ဌာနဆိုင်ရာများ၊အလှူရှင်များက ဆရာတော်ကြီးများအား နဝကမ္မဝတ္ထုငွေများကို ဆက်ကပ်လှူဒါန်းပြီး စာဖြေသံဃာတော်များအား အအေးနှင့်ရေသန့်ကို မြို့နယ်သံဃနာယကဥက္ကဋ္ဌ ဆရာတော်က ဆက်ကပ်လှူဒါန်းခဲ့ကြောင်း သိရသည်။

အိရ္ဓေစင်လတ်(ပြန်/ဆက်)

မြင်းခြံမြို့ ပြန်ကြားရေးနှင့် ပြည်သူ့ဆက်ဆံရေး ဦးစီးဌာနရုံးခွဲ အခြေခံကွန်ပျူတာသင်တန်းဖွင့်

မြင်းခြံ မတ် ၂၃

မန္တလေးတိုင်းဒေသကြီး မြင်းခြံမြို့ ပြန်ကြားရေးနှင့်ပြည်သူ့ဆက်ဆံရေးဦးစီးဌာနရုံး လူထုအခြေပြုဗဟိုဌာနခန်းမ၌ အခြေခံကွန်ပျူတာသင်တန်း(အခမဲ့)ကို ယနေ့နံနက်ပိုင်းက စတင်ဖွင့်လှစ်သင်ကြားပေးလျက်ရှိသည်။

"နွေရာသီကျောင်းပိတ်ရက်မှာ အခြေခံပညာအလယ်တန်းကျောင်းသား ကျောင်းသူတွေ အသိပညာ၊ အတတ်ပညာ၊ ဗဟုသုတတစ်ခုခုရရှိစေဖို့ရည်ရွယ်ပြီး မြင်းခြံခရိုင်ပြန်ကြားရေးနှင့် ပြည်သူ့ဆက်ဆံရေးဦးစီးဌာနရုံးက ဦးဆောင်ပြီး အခြေခံကွန်ပျူတာသင်တန်းကို အခမဲ့ဖွင့်လှစ်ပေးတာဖြစ်ပါတယ်" ဟု ခရိုင်လက်ထောက်ညွှန်ကြားရေးမှူး ခေါ်အေးအေးနွဲ့က ပြောသည်။

"ကွန်ပျူတာအခြေခံကို သိရှိနားလည်ပြီး ကွန်ပျူတာနဲ့ သက်ဆိုင်တဲ့ မိမိတို့ဝါသနာပါရာလုပ်ငန်းတွေ လုပ်ဆောင်နိုင်ဖို့နဲ့ နွေရာသီကျောင်းပိတ်ရက်မှာ ကျောင်းသား ကျောင်းသူတွေ အချိန်ကို လစ်ဟာမှုမရှိစေဘဲ အတတ်ပညာတစ်ခုခုတတ်မြောက်စေဖို့ ကွန်ပျူတာ အခြေခံကို သင်ကြားပေးတာဖြစ်ပါတယ်" ဟု သင်တန်းနည်းပြဆရာဦးကျော်စွာဟိန်းက ပြောသည်။

အဆိုပါ နွေရာသီ အခြေခံကွန်ပျူတာသင်တန်းကို မတ်၂၃ ရက်မှ ဧပြီ ၁ ရက်အထိ ၁၀ ရက်ကြာ သင်ကြားပေးသွားမည်ဖြစ်ပြီး သင်တန်းသား သင်တန်းသူ ၁၅ ဦး တက်ရောက်သင်ကြားလျက်ရှိကြောင်း သိရသည်။

ချစ်ဦးနွေ(မြင်းခြံ)

နေရာကွက်ကျားမှ နေရာကျဲကျဲ မိုးထစ်ချုန်းရွာနိုင်

နေပြည်တော် မတ် ၂၃

နေပြည်တော်၊ ရန်ကုန်မြို့နှင့် မန္တလေးမြို့တို့အနီးတစ်စိုက်တွင် ယနေ့ တိမ်အနည်းငယ်ဖြစ်ထွန်းမည်။

မနက်ဖြန်အတွက် ခန့်မှန်းချက်မှာ စစ်ကိုင်းတိုင်းဒေသကြီးအထက်ပိုင်း၊ တနင်္သာရီတိုင်းဒေသကြီးနှင့် ကချင်ပြည်နယ်တို့တွင် နေရာကွက်ကျားမှ နေရာကျဲကျဲ မိုးထစ်ချုန်းရွာနိုင်သည်။

မိုး/ဇလ

ပြည်သူ့စစ်မှုထမ်းဆင့်ခေါ်ရေးဆိုင်ရာကိစ္စရပ်များအပေါ် စုံစမ်းမေးမြန်းခြင်းနှင့် သတင်းပို့ခြင်းပြုလုပ်နိုင်

၁။ ပြည်သူ့စစ်မှုထမ်းဆင့်ခေါ်ရေးဆိုင်ရာ ကိစ္စရပ်များနှင့် စပ်လျဉ်း၍ သိရှိလိုသည်များကို စုံစမ်းမေးမြန်းရန်နှင့် သတင်းပို့တိုင်ကြားရန်တို့အတွက် တိုင်းဒေသကြီးနှင့် ပြည်နယ်အသီးသီးရှိ ပြည်သူ့စစ်မှုထမ်းဆင့်ခေါ်ရေးအဖွဲ့များ၏ အောက်ပါဖုန်းနံပါတ်များသို့ ရုံးချိန်အတွင်း ဆက်သွယ်နိုင်ပါကြောင်း ထုတ်ပြန်အပ်ပါသည်-

(က) ပြည်သူ့စစ်မှုထမ်းဆင့်ခေါ်ရေး ဗဟိုအဖွဲ့ဥက္ကဋ္ဌရုံး (နေပြည်တော်)
(၁) ၀၆၇-၃၄၀၄၉၁၁၊ ၀၆၇-၃၄၀၄၉၂၂၊ ၀၆၇-၃၄၀၄၉၂၄၊ ၀၆၇-၃၄၀၄၉၂၅၊ ၀၆၇-၃၄၀၄၉၂၅
(၂) မိုဘိုင်းဖုန်းမှစာတို(SMS)ပေးပို့ရန် ၀၉-၂၅၅၀၀၂၅၀
(ခ) ပြည်သူ့စစ်မှုထမ်းဆင့်ခေါ်ရေးအဖွဲ့ (နေပြည်တော်ကောင်စီ)
(၁) ၀၆၇-၄၅၅၀၄၈၈၊ ၀၆၇-၄၅၅၀၄၉၉
(၂) မိုဘိုင်းဖုန်းမှစာတို(SMS)ပေးပို့ရန် ၀၉-၂၅၅၀၀၂၅၀
(ဂ) ပြည်သူ့စစ်မှုထမ်းဆင့်ခေါ်ရေးအဖွဲ့(ကချင်ပြည်နယ်)
(၁) ၀၉-၃၄၉၀၃၅၅၄၄၊ ၀၉-၃၄၉၀၃၈၃၇
(၂) မိုဘိုင်းဖုန်းမှစာတို(SMS) ပေးပို့ရန် ၀၉-၃၄၉၀၃၈၃၇
(ဃ) ပြည်သူ့စစ်မှုထမ်းဆင့်ခေါ်ရေးအဖွဲ့(ကယားပြည်နယ်)
(၁) ၀၉-၃၄၉၀၁၅၈၄၊ ၀၉-၃၄၉၀၁၄၄၈
(၂) မိုဘိုင်းဖုန်းမှစာတို(SMS)ပေးပို့ရန် ၀၉-၂၅၁၀၀၆ဖဖ၃၈
(င) ပြည်သူ့စစ်မှုထမ်းဆင့်ခေါ်ရေးအဖွဲ့ (ကရင်ပြည်နယ်)
(၁) ၀၅၈-၂၀၂၄၅၃၀၊ ၀၅၈-၂၀၂၄၅၃၀
(၂) မိုဘိုင်းဖုန်းမှစာတို(SMS)ပေးပို့ရန် ၀၉-ဖ၉၁၁၁၉၁၀
(စ) ပြည်သူ့စစ်မှုထမ်းဆင့်ခေါ်ရေးအဖွဲ့ (ချင်းပြည်နယ်)
(၁) ၀၇၀-၂၀၂၂၃ဖ၈၊ ၀၇၀-၂၀၂၂၅၉
(၂) မိုဘိုင်းဖုန်းမှစာတို(SMS)ပေးပို့ရန် ၀၉-ဇ၉၀၉၃၇၅၅
(ဆ) ပြည်သူ့စစ်မှုထမ်းဆင့်ခေါ်ရေးအဖွဲ့ (စစ်ကိုင်းတိုင်းဒေသကြီး)
(၁) ၀၇၁-၂၀၃၂၊၀၉၁၊ ၀၇၁-၂၀၃၂၊၀၉၂
(၂) မိုဘိုင်းဖုန်းမှစာတို(SMS) ပေးပို့ရန် ၀၉-၂၅၅၀၀၂၅၀၇
(ဇ) ပြည်သူ့စစ်မှုထမ်းဆင့်ခေါ်ရေးအဖွဲ့ (တနင်္သာရီတိုင်းဒေသကြီး)
(၁) ၀၅၉-၂၀၂၄၀၃၃၊ ၀၅၉-၂၀၂၄၀၃ဇ
(၂) မိုဘိုင်းဖုန်းမှစာတို(SMS)ပေးပို့ရန် ၀၉-၂၅၅၀၀၂၅ဇ
(စျ) ပြည်သူ့စစ်မှုထမ်းဆင့်ခေါ်ရေးအဖွဲ့ (ပဲခူးတိုင်းဒေသကြီး)
(၁) ၀၅၂-၂၂၀၁ဇ၃ဇ၊ ၀၅၂-၂၂၀၁ဇ၄ဇ
(၂) မိုဘိုင်းဖုန်းမှစာတို(SMS)ပေးပို့ရန် ၀၉-၂၅၅၀၀၂၅ဇ
(ညဝ) ပြည်သူ့စစ်မှုထမ်းဆင့်ခေါ်ရေးအဖွဲ့ (မကွေးတိုင်းဒေသကြီး)
(၁) ၀ဖ၃-၂၀၂ဇဝ၇ဝ၊ ၀ဖ၃-၂၀၂ဇဝ၇ဇ
(၂) မိုဘိုင်းဖုန်းမှစာတို(SMS) ပေးပို့ရန် ၀၉-၂၅၅၀၀၂၅ဝ
(ဋ) ပြည်သူ့စစ်မှုထမ်းဆင့်ခေါ်ရေးအဖွဲ့(မန္တလေးတိုင်းဒေသကြီး)
(၁) ၀၂-၄၀၂၁၂၄၅၅၊ ၀၂-၄၀၂၁၂၄ဖ
(၂) မိုဘိုင်းဖုန်းမှစာတို(SMS)ပေးပို့ရန် ၀၉-၂၅၅၀၀၂၅ဝ
(ဌ) ပြည်သူ့စစ်မှုထမ်းဆင့်ခေါ်ရေးအဖွဲ့ (မွန်ပြည်နယ်)
(၁) ၀၅၇-၂၀၂၇ဇ၃၅၊ ၀၅၇-၂၀၂၇ဇ၃ဖ
(၂) မိုဘိုင်းဖုန်းမှစာတို(SMS)ပေးပို့ရန် ၀၉-၂၅၅၀၀၂၅ဝ
(ဍ) ပြည်သူ့စစ်မှုထမ်းဆင့်ခေါ်ရေးအဖွဲ့ (ရခိုင်ပြည်နယ်)
(၁) ၀၉-၂၅၅၀၀၂၅ဝ၇၊ ၀၉-၂၅၅၀၀၂၅ဝ
(၂) မိုဘိုင်းဖုန်းမှစာတို(SMS)ပေးပို့ရန် ၀၉-၂၅၅၀၀၂၅ဝ
(ဎ) ပြည်သူ့စစ်မှုထမ်းဆင့်ခေါ်ရေးအဖွဲ့ (ရန်ကုန်တိုင်းဒေသကြီး)
(၁) ၀၁-ဓ၃၀၀၀၁ဖ၊ ၀၁-ဓ၃၀၀၀၁ဝ
(၂) မိုဘိုင်းဖုန်းမှစာတို(SMS)ပေးပို့ရန် ၀၉-၂၅၅၀၀၂၅ဝ
(ဏ) ပြည်သူ့စစ်မှုထမ်းဆင့်ခေါ်ရေးအဖွဲ့(ရှမ်းပြည်နယ်)
(၁) ၀၈၁-၂၁၂၄၅၅၀၊ ၀၈၁-၂၁၂၄ဇ၉၅
(၂) မိုဘိုင်းဖုန်းမှစာတို(SMS)ပေးပို့ရန် ၀၉-၂၅၅၀၀၂၅ဝ
(တ) ပြည်သူ့စစ်မှုထမ်းဆင့်ခေါ်ရေးအဖွဲ့ (ဧရာဝတီတိုင်းဒေသကြီး)
(၁) ၀၄၂-၂၀၂၅ဇ၉ဇ၃၊ ၀၄၂-၂၀၂၅ဇ၉ဇ
(၂) မိုဘိုင်းဖုန်းမှစာတို(SMS)ပေးပို့ရန် ၀၉-၂၅၅၀၀၂၅ဝ

၂။ ပြည်သူ့စစ်မှုထမ်းဆင့်ခေါ်ရေးဆိုင်ရာကိစ္စရပ်များနှင့် စပ်လျဉ်း၍ စုံစမ်းမေးမြန်းခြင်း၊ မသမာမှုများနှင့်ပတ်သက်၍ တိုင်ကြားခြင်းများအား တိကျစွာဆက်သွယ်သတင်းပို့နိုင်ပါကြောင်းနှင့် မမှန်မကန် သတင်းပို့ခြင်း၊ တိုင်ကြားခြင်းများပြုလုပ်ပါက ဖော်ထုတ်၍ တည်ဆဲဥပဒေများနှင့်အညီ အရေးယူသွားမည်ဖြစ်ပါကြောင်း အသိပေးအပ်ပါသည်။

ပြည်သူ့စစ်မှုထမ်းဆင့်ခေါ်ရေးဗဟိုအဖွဲ့

ဧရာဝတီတိုင်းဒေသကြီး ပုသိမ်မြို့၌ အခမ်းအနားမျှားသင်တန်းဖွင့်

ပုသိမ် မတ် ၂၃

ဧရာဝတီတိုင်းဒေသကြီးပြန်ကြားရေးနှင့်ပြည်သူ့ဆက်ဆံရေးဦးစီးဌာနနှင့် တိုင်းဒေသကြီး ပညာရေးမှူးရုံးတို့ ပူးပေါင်းဖွင့်လုစ်သည့် အခမ်းအနားမျှား သင်တန်းကို ယနေ့ နံနက် ၉ နာရီက အမှတ်(၁)အခြေခံပညာအထက်တန်းကျောင်း ရတနာတန်ဆောင်ခန်းမ၌ ကျင်းပသည်။

ဦးစွာ ဧရာဝတီတိုင်းဒေသကြီး လူမှုရေးဝန်ကြီး ဦးခင်မောင်ကြည်က အခမ်းအနားဆိုသည်မှာ သတ်မှတ်ထားသော အချိန်၊ နေရာနှင့် ပုံစံတကျ ဓလေ့ထုံးတမ်းများ သို့မဟုတ် နိုင်ငံတော်အဆင့် ရည်ရွယ်ချက်များဖြင့် စည်ကားသိုက်မြိုက်စွာကျင်းပသောပွဲများဖြစ်ကြောင်း၊ အခမ်းအနား အောင်မြင်ချောမွေ့စေရေးအတွက် အရေးကြီးဆုံးသည် အခမ်းအနားမှူး (Master of Ceremony)(MC)က ဦးဆောင်စီစဉ်ပေးရသူများ ဖြစ်သဖြင့် သင်တန်းမှပို့ချချက်များကို အကောင်းဆုံးလေ့လာသင်ယူပြီး အခမ်းအနားများစွာကို ဦးဆောင်ကျင်းပနိုင်သော အခမ်းအနားမှူး ကောင်းများဖြစ်အောင် ကြိုးစားသင်ယူကြစေလိုကြောင်း မှာကြားသည်။

အဆိုပါသင်တန်းသို့ အထွေထွေအုပ်ချုပ်ရေးဦးစီးဌာန ဝန်ထမ်းများနှင့် အခြေခံပညာကျောင်းများမှ ဆရာမများ စုစုပေါင်း ၃၆ ဦး တက်ရောက်ကြပြီး တိုင်းဒေသကြီးပြန်ကြားရေးနှင့် ပြည်သူ့ဆက်ဆံရေးဦးစီးဌာန ညွှန်ကြားရေးမှူး ဒေါ်ဖြူဖြူရည်က အခမ်းအနားမှူးတစ်ဦးတွင်ရှိရမည့် အဓိကအရည်အချင်းများ၊ MC ၏ ရုပ်ပိုင်းဆိုင်ရာများ၊ ဝတ်စားဆင်ယင်မှု၊ ကြိုတင်ပြင်ဆင်မှု၊ အခမ်းအနားမှူးတစ်ဦး ဆောင်ရန်/ရှောင်ရန်များ၊ အသံပိုင်းဆိုင်ရာ၊ မိုက်အသုံးပြုမှု၊ ခန်းမအတွင်းဆောင်ရွက်သည့်အခမ်းအနားများ၊ ခန်းမပြင်အခမ်းအနားများ စသည့်အချက်အလက်များအား မတ်၂၃ မှ ၂၅ ရက်အထိ သုံးရက်ကြာ သင်ကြားပို့ချပေးသွားမည်ဖြစ်ကြောင်း သိရသည်။

တိုင်းဒေသကြီး(ပြန်/ဆက်)

တိုက်ကြီးမြို့နယ်၌ နွေရာသီ အင်္ဂလိပ်စာသင်တန်း အခမ့်ဖွင့်

ရန်ကုန် မတ် ၂၃

ရန်ကုန်တိုင်းဒေသကြီး တိုက်ကြီးမြို့နယ်၌ နွေရာသီအင်္ဂလိပ်စာသင်တန်းကို ယနေ့နံနက် ၉ နာရီက ပြန်ကြားရေးနှင့်ပြည်သူ့ဆက်ဆံရေးဦးစီးဌာန လူထုအခြေပြုဗဟိုဌာနမှ အခမ့်ဖွင့်လုစ်သင်ကြားသည်။

ဦးစွာ ပြန်ကြားရေးနှင့်ပြည်သူ့ဆက်ဆံရေးဦးစီးဌာန ဦးစီးအရာရှိ ဒေါ်စောဝတ်ရည်က ကျောင်းသင်ခန်းစာများအပြင် အင်္ဂလိပ်စာ၏ အခြေခံကဏ္ဍဖြစ်သော နားထောင်ခြင်း (Listening)၊ ပြောဆိုခြင်း (Speaking)၊ ဖတ်ရှုခြင်း(Reading)၊ ရေးသားခြင်း(Writing) စသည့် စွမ်းရည်လေးမျိုးလုံးကို ပိုမိုကျွမ်းကျင်လာစေရန်ရည်ရွယ်၍ သင်တန်းဖွင့်လုစ်ရခြင်းဖြစ်ကြောင်း ပြောကြားသည်။

အဆိုပါသင်တန်းတွင် Active to Passive၊ Direct to Indirect ၊ Wh Question ၊ If Patten ၊ Too to ၊ enough to ၊ Would you mild ၊ Do you mild စသည့်အခြေခံသဒ္ဒါများကို နည်းပြဆရာမနှစ်ဦးက သင်ကြားပို့ချပေးလျက်ရှိပြီး သင်တန်းသို့ အလယ်တန်းအဆင့် ကျောင်းသား ကျောင်းသူ ၃၀ တက်ရောက်ပြီး သင်တန်းကာလမှာ မတ်၂၃ရက်မှ ဧပြီ၁၀ရက်အထိ အခမ့်သင်ကြားပေးသွားမည်ဖြစ်ကြောင်း သိရသည်။

ဝတ်ရည်(ပြန်/ဆက်)

ထန်းတပင်မြို့နယ်၌ နွေရာသီ ယဉ်ကျေးလိမ္မာသင်တန်းဖွင့်လုစ်

ထန်းတပင် မတ် ၂၃

(၃၈)ဖြာမင်္ဂလာ တရားတော်မြတ်များကို လိုက်နာကျင့်သုံးနိုင်စေရန် ရည်ရွယ်၍ ရန်ကုန်တိုင်းဒေသကြီး ထန်းတပင်မြို့နယ် တော်လတဲ့ ကျေးရွာရှိ ရတနာ့ဗိမာန်ကျောင်း၌ နွေရာသီယဉ်ကျေးလိမ္မာသင်တန်းကို မတ် ၂၂ ရက် နံနက်ပိုင်းက ဖွင့်လုစ်သည်။

အခမ်းအနားတွင် ရတနာ့ဗိမာန်ကျောင်းတိုက်၏ ဦးစီးပဓာနနာယက ထန်းတပင်မြို့နယ် ဗုဒ္ဓဘာသာကလျာဏယုဝအသင်း (YMBA) ၏ သြဝါဒါစရိယဆရာတော် ဘဒ္ဒန္တ ဦးဝိမလာဘိဝံသထံသို့ မြို့နယ် ဗုဒ္ဓဘာသာကလျာဏယုဝအသင်း(YMBA)ဥက္ကဋ္ဌ ဦးသန်းဝင်းနှင့် အတွင်းရေးမှူး ဦးရန်လင်းအောင်တို့က အသင်းဝင်တက်မျှားနှင့် YMBA မှ ထုတ်ဝေသည့် (၃၈)ဖြာမင်္ဂလာ စာအုပ်များကို ပေးအပ်လှူဒါန်းပြီး တာဝန်ရှိသူများက ကျောင်းသား ကျောင်းသူများအား စာအုပ်၊ ဘောပင်များနှင့် အာဟာရဒါနအဖြစ် ကြာဆံကြော်များကို လှူဒါန်းပေးကြသည်။

နွေရာသီယဉ်ကျေးလိမ္မာသင်တန်းများဖြစ်သည့် အခြေခံဗုဒ္ဓဘာသာ ယဉ်ကျေးလိမ္မာ (KG)အဆင့်သင်တန်းသို့ ကျောင်းသား ကျောင်းသူ ၂၀၊ (၃၈)ဖြာ မင်္ဂလာနှင့်ဗုဒ္ဓဝင်၊ ပြည်သူ့နီတိအခြေခံပထမအဆင့် သင်တန်းသို့ ကျောင်းသား ကျောင်းသူ ၄၁ ဦး စုစုပေါင်း နွေရာသီ ယဉ်ကျေးလိမ္မာသင်တန်းသို့ ကျောင်းသား ကျောင်းသူ ၆၁ ဦး တက်ရောက်လျက်ရှိပြီး သင်တန်းကို မတ် ၂၂ ရက်မှ ၂၈ ရက်အထိ နေ့စဉ်ဖွင့်လုစ် သင်ကြားပေးခြင်းဖြစ်ကြောင်း သိရသည်။

ဇင်မင်းထိုက်(ထန်းတပင်)

ဝမ်းတွင်းမြို့နယ်၌ ယာဉ်တိုက်မှုဖြစ်ဟွားမှု အမျိုးသားတစ်ဦး သေဆုံးပြီး အမျိုးသားသုံးဦးနှင့် အမျိုးသမီးငါးဦးတို့ ဒဏ်ရာရရှိ

နေပြည်တော် မတ် ၂၃

မန္တလေးတိုင်းဒေသကြီး ဝမ်းတွင်းမြို့နယ်၌ မတ် ၂၂ ရက်က ယာဉ်တိုက်မှုဖြစ်ပွားမှု အမျိုးသားတစ်ဦး သေဆုံးပြီး အမျိုးသားသုံးဦးနှင့် အမျိုးသမီးငါးဦးတို့ ဒဏ်ရာရရှိခဲ့ကြောင်း သိရသည်။

ဖြစ်စဉ်မှာ မတ် ၂၂ ရက် မွန်းလွဲ ၃ နာရီ မိနစ် ၅၀ တွင် ဝမ်းတွင်းမြို့နယ် ရွှေကံကျေးရွာ ရန်ကုန်–မန္တလေးလမ်းဟောင်း မိုင်တိုင်အမှတ် ၃၄၂ မိုင် ၁ ဖာလုံအနီး၌ ယာဉ်တိုက်မှုဖြစ်ပွားကြောင်းသတင်းအရ ရွှေတောင်နယ်မြေရဲစခန်းမှ တပ်ဖွဲ့ဝင်များက သွားရောက်စစ်ဆေးရာ မိတ္တီလာမြို့ဘက်မှ မန္တလေးမြို့ဘက်သို့ ချမ်းမြသာစည်မြို့နယ် အောင်သာယာရပ်ကွက်နေ ဦးသိန်းဗိုး (၃၀ နှစ်) မောင်းနှင်လာသည့် MDY–20 5M–xxxx HYUNDAI STAREX ခရီးသည်တင်မော်တော်ယာဉ်သည် အခင်းဖြစ်နေရာအရောက်၌ ၎င်း၏အရှေ့မှ မောင်းနှင်နေသည့် မော်တော်ယာဉ်အား ကျော်တက်မောင်းနှင်စဉ် အရှိန်မထိန်းနိုင်ဘဲ လမ်း၏ယာဘက်ခြမ်း၌ ရပ်တန့်ထားသည့် SHN–27 7L–xxxx MITSUBISHI FUSO ၂၂ ဘီးမော်တော်ယာဉ်နှင့် ၎င်းယာဉ်အား ပြုပြင်နေသည့် မြစ်သားမြို့ ဘူတာရပ်ကွက်နေ ဦးအောင်ဖြိုး(၄၃ နှစ်)၊ မြစ်သားမြို့နယ် ရွှေသူဌေးကျေးရွာနေ ဦးထက်နိုင်ဖြိုး(၃၃ နှစ်)နှင့် ရေကျုအင်းငါးဆူကျေးရွာနေ ဦးရဲဝင်းစိုး(၃၀ နှစ်)တို့အား ၎င်ရောက်တိုက်မိခဲ့သဖြင့် ဦးအောင်ဖြိုးတွင် ဒဏ်ရာများရရှိကာသေဆုံးခဲ့ပြီး ဦးထက်နိုင်ဖြိုး၊ ဦးရဲဝင်းစိုးနှင့် HYUNDAI STAREX ခရီးသည်တင်မော်တော်ယာဉ်ပေါ်ပါ ချမ်းမြသာစည်မြို့နယ် အောင်သာယာရပ်ကွက်နေ မခင်ထွေးမွန်(၂၉ နှစ်)၊ ပြည်ဂါတ်ကျေးရွာနေ ဒေါ်ညိုစိမ့်(၄၄ နှစ်)၊ ဘုရားငါးဆူကျေးရွာနေသူများဖြစ်သည့် ဦးစိုးလွင်(၆၀ နှစ်)နှင့် ဒေါ်သန်းဌေး(၅၀ နှစ်)၊ မြစ်သားမြို့နယ် မြနဒီကျေးရွာနေ မမော်မော်ထွေး(၂၂ နှစ်)၊ ကျောက်ဆည်မြို့နယ် နေ ဒေါ်လှလှ(၇၅ နှစ်)တို့တွင် ဒဏ်ရာများရရှိခဲ့သောကြောင့် ဦးသိန်းစိုး အား ရွှေတောင်နယ်မြေရဲစခန်း ယာဉ်(ပ)၅/၂၀၂၆၊ ရာဇသတ်ကြီးပုဒ်မ ၃၃၇/၃၃၈/၃၀၄-က ဖြင့် အမှုဖွင့်အရေးယူထားကြောင်း သတင်းရရှိသည်။

ရဲပြန်ကြား

စလင်းမြို့နယ်၌ နွေရာသီ အားကစားသင်တန်းဖွင့်ပွဲအခမ်းအနား ကျင်းပ

စလင်း မတ် ၂၃

မကွေးတိုင်းဒေသကြီး စလင်းမြို့နယ်စီမံခန့်ခွဲရေးနှင့် အုပ်ချုပ်ရေးကော်မတီကကြီးမှူး၍ မြို့နယ်အားကစားနှင့်ကာယပညာဦးစီးဌာနမှ ဖွင့်လုစ်သော နွေရာသီအားကစားသင်တန်းများ၏ သင်တန်းဖွင့်ပွဲကို မတ် ၂၀ ရက်က စလင်းမြို့အမှတ်(၁)အခြေခံပညာအထက်တန်းကျောင်း မိုးလုံလေလုံအားကစားခန်းမဆောင်၌ ကျင်းပသည်။

အခမ်းအနားတွင် မြို့နယ်စီမံခန့်ခွဲရေးနှင့် အုပ်ချုပ်ရေးကော်မတီ ဥက္ကဋ္ဌ ဦးမင်းသီဟဇော်က အမှာစကားပြောကြားသည်။ ဆက်လက်၍ မြို့နယ်ပညာရေးမှူး ဦးဇော်နိုင်က နွေရာသီအားကစားသင်တန်းဖွင့်လုစ်ရခြင်း၏ ရည်ရွယ်ချက်များနှင့် မြို့နယ်အားကစားမှူး ဒေါ်ဇင်မာဦးက သင်တန်းဖွင့်လုစ်ရခြင်း၏ရည်ရွယ်ချက် နွေရာသီကျောင်းပိတ်ရက်များတွင် ကျောင်းသား ကျောင်းသူများအနေဖြင့် အားကစားနည်းအခြေခံများကို လေ့လာလိုက်စားခြင်းဖြင့် အချိန်ကိုအကျိုးရှိစွာအသုံးပြုတတ်၍ ကျန်းမာကြံ့ခိုင်ပြီး အရည်အသွေးမြင့်မားသည့် အားကစားမောင်မယ်များ ပေါ်ထွက်လာစေရန်ရည်ရွယ်၍ ဖွင့်လုစ်သင်ကြားပေးရခြင်းဖြစ်ကြောင်း ပြောကြားသည်။

ယင်နောက် အားကစားသင်တန်းသား သင်တန်းသူများက အားကစားသစ္စာအမိ၌ဌာန်ကို ရွတ်ဆိုခဲ့ကြပြီး မြို့နယ်စီမံခန့်ခွဲရေးနှင့် အုပ်ချုပ်ရေးကော်မတီဥက္ကဋ္ဌက သင်ထောက်ကူအားကစားပစ္စည်းများ ကိုပေးအပ်ကာ မြို့နယ်စီမံခန့်ခွဲရေးနှင့် အုပ်ချုပ်ရေးကော်မတီဥက္ကဋ္ဌနှင့် အဖွဲ့ဝင်များက နွေရာသီအားကစားသင်တန်းအား ဖဲကြိုးဖြတ်ဖွင့်လုစ်သည်။

အဆိုပါသင်တန်းတွင် ကျောင်းသား ကျောင်းသူ ၃၂၅ ဦးခန့် နွေရာသီ အားကစားသင်တန်းတက်ရောက်ကာ ဘောလုံး၊ စားပွဲတင်တင်းနစ်၊ ကြက်တောင်၊ ဘော်လီဘော၊ ဘတ်စကက်ဘောနှင့် ပိုက်ကျော်ခြင်း အားကစားသင်တန်းများကို မတ် ၂၀ ရက်မှ မေ ၂၀ ရက်အထိ ဖွင့်လုစ်သင်ကြားသွားမည်ဖြစ်ကြောင်း သိရသည်။

မောင်လွင်(စလင်း)

နှစ် ၂၀ တစ်ဝိုက် အချိန်ကိုက် တို့စိုက်ခဲ့လျှင် အကောင်းဆုံးပင် အခုချိန်စိုက် နောက်မကျ ဒုတိယအကြိမ် အကောင်းဆုံးပ

မိုင်းယောင်းမြို့၌ နယ်စပ်ဖြတ်ကျော် မီးခိုးမြူငွေ့လေထုညစ်ညမ်းမှု တားဆီးကာကွယ်ရေး အသိပညာပေး

မိုင်းယောင်း မတ် ၂၃

ရှမ်းပြည်နယ်(အရှေ့ပိုင်း) မိုင်းယောင်းမြို့နယ်၌ နယ်စပ်ဖြတ်ကျော် မီးခိုးမြူငွေ့ လေထုညစ်ညမ်းမှု တားဆီးကာကွယ်ရေး အသိပညာပေးဟောပြောပွဲကို ယမန်နေ့က ကျင်းပသည်။

မြို့နယ်ကွင်းဆင်းစိစစ်ရေးအဖွဲ့ (၃) က ဝမ်ဘိုးအုပ်စု နားဖန်းကျေးရွာ၌ မီးခိုးမြူငွေ့ လေထုညစ်ညမ်းမှု တားဆီးကာကွယ်ရေး အကြောင်း၊ မြို့နယ်ကွင်းဆင်းစိစစ်ရေးအဖွဲ့ (၇)က မုန်းလိုက်အုပ်စု ဝမ်လျှန်းဖိုင်ကျေးရွာ၌ လေထုညစ်ညမ်းမှုမဖြစ်ပေါ်စေရေး ပညာပေးဟောပြောသည်။

မိုင်းယောင်းမြို့တွင် တောမီးရှို့ခြင်းများ မပြုလုပ်စေရေး၊ မီးခိုးမြူငွေ့ ဖုံးလွှမ်းသည့် ကိစ္စရပ်များ မဖြစ်ပေါ်စေရေးအတွက် မြို့နယ်ကွင်းဆင်းစိစစ်ရေးအဖွဲ့ ၁၁ ဖွဲ့ခွဲ၍ ခရိုင်၊ မြို့နယ်စီမံခန့်ခွဲရေးနှင့် အုပ်ချုပ်ရေးကော်မတီက ကြီးကြပ်ပြီး ရပ်ကွက်/ကျေးရွာများ၌ အသိပညာပေး ဆောင်ရွက်လျက်ရှိကြောင်း သိရသည်။

ထွန်းမြင့်လှိုင်(ပြန်/ဆက်)

ငဖဲမြို့နယ်၌ (၁၅)ကြိမ်မြောက် နွေရာသီယဉ်ကျေးလိမ္မာသင်တန်းဖွင့်

ငဖဲ မတ် ၂၃

မကွေးတိုင်းဒေသကြီး ငဖဲမြို့နယ် ဧီးတောကျေးရွာ ဘုန်းတော်ကြီးကျောင်းတိုက်မှ ကြီးမှူးဖြင့် လူငယ်လူရွယ်များ ယဉ်ကျေးလိမ္မာမှုရှိစေရန်၊ ဘာသာရေးအသိဉာဏ်ဗဟုသုတတိုးပွားစေရန်၊ ဘာသာသာသနာနှင့် ထိတွေ့နီးစပ်မှုရရှိစေရန် ရည်ရွယ်၍ (၁၅)ကြိမ်မြောက် နွေရာသီယဉ်ကျေးလိမ္မာသင်တန်းကို မတ် ၂၀ ရက်မှစ၍အဆိုပါကျောင်းတိုက်တွင် ဖွင့်လှစ်ပို့ချပေးလျက်ရှိသည်။

ဦးစွာ နံနက် ၇ နာရီတွင် ဧီးတောကျောင်းတိုက်ဆရာတော် ဦးကစ္စာယနထံမှ ကျောင်းသား ကျောင်းသူများက ငါးပါးသီလခံယူ ဆောက်တည်ကြပြီး ဩဝါဒစကားမိန့်ကြားကာ ဆရာတော် လေးပါးနှင့် ဆရာ ဆရာမ လေးဦးတို့က ဗုဒ္ဓဘာသာ ယဉ်ကျေးလိမ္မာသင်ခန်းစာများ၊ လောကနီတိနှင့် ဆုံးမစာများကို အဆင့် ငါးဆင့်ခွဲ၍ သင်ကြားပို့ချပေးသည်။

အဆိုပါသင်တန်းသို့ ဧီးတောကျေးရွာအုပ်စုမှ အခြေခံပညာမူလတန်း၊အလယ်တန်းနှင့် အထက်တန်းဆင့် ကျောင်းသား ကျောင်းသူ ၈၅ ဦး တက်ရောက်ကြ၍ မတ် ၂၀ ရက်မှ ဧပြီ ၁၉ ရက်အထိ တစ်လကြာ ဖွင့်လှစ်သင်ကြားပေးသွားမည်ဖြစ်ကာ သင်တန်းဆင်းဆုပေးပွဲကို ဧပြီ ၂၆ ရက်တွင် ကျင်းပသွားမည်ဖြစ်ကြောင်း သိရသည်။

မယု(ငဖဲ)

ပန်းတောင်းမြို့နယ်၌ ငလျင်ဘေးအန္တရာယ်ဆိုင်ရာ အသိပညာပေးဟောပြော

ပန်းတောင်း မတ် ၂၃

ပဲခူးတိုင်းဒေသကြီး ပန်းတောင်းမြို့နယ်အတွင်းရှိ ပြည်သူများ ငလျင်ဘေးအန္တရာယ်နှင့် ပတ်သက်၍ ကြိုတင်ပြင်ဆင်မှုများ ရှိစေရန်နှင့် ဘေးအန္တရာယ် ကျရောက်လာပါက တုံ့ပြန်ဆောင်ရွက်နိုင်သည့် အလေ့အကျင့်များ ရရှိစေရန် ရည်ရွယ်၍ ငလျင်ဘေးအန္တရာယ်ဆိုင်ရာ အသိပညာပေးဟောပြောပွဲနှင့် လက်တွေ့သရုပ်ပြသခြင်းကို ယနေ့ နံနက်ပိုင်းက ပန်းတောင်းမြို့နယ် ဥသျှစ်ပင်မြို့ဆုတောင်းပြည့်နာဂမုနိဘုရား ဓမ္မာရုံ၌ ကျင်းပသည်။

ဦးစွာ မြို့နယ်ဘေးအန္တရာယ်ဆိုင်ရာ စီမံခန့်ခွဲမှုဦးစီးဌာန ဦးစီးအရာရှိ ဒေါ်အိမ္မန်မွန်ဖြိုးက အမှာစကားပြောကြားပြီး ဝန်ထမ်းများက ငလျင်လှုပ်ခတ်ရခြင်း အကြောင်းရင်းများ၊ ငလျင်လှုပ်ခတ်နေစဉ်အတွင်း လိုက်နာဆောင်ရွက်ရမည့် "၀ပ်၊ ကာ၊ ကိုင်" စနစ်များကို လက်တွေ့သရုပ်ပြသခြင်းနှင့် ငလျင်လှုပ်ခတ်ပြီးနောက် ဆောင်ရွက်ရမည့်အချက်များနှင့် ကြိုတင်ပြင်ဆင်ထားရမည့် အရေးပေါ်သုံးပစ္စည်းများအကြောင်းကို ရှင်းလင်းဟောပြောခဲ့ကြောင်း သိရသည်။

လပြည့်လင်း(ပြန်/ဆက်)

ဧီးကုန်းမြို့နယ်၌ နွေရာသီ အခြေခံမြန်မာ့သိုင်းသင်တန်းဖွင့်ပွဲအခမ်းအနား ကျင်းပ

ဧီးကုန်း မတ် ၂၃

ပဲခူးတိုင်းဒေသကြီး ဧီးကုန်းမြို့နယ် စီမံခန့်ခွဲရေးနှင့် အုပ်ချုပ်ရေးကော်မတီ၏ ကြီးကြပ်မှုဖြင့် မြို့နယ်အားကစားနှင့် ကာယပညာဦးစီးဌာနနှင့် မြန်မာ့သိုင်းအဖွဲ့(ဧီးကုန်း)တို့ ပူးပေါင်းဖွင့်လှစ်သော အခြေခံမြန်မာ့သိုင်းသင်တန်း

ဖွင့်ပွဲခမ်းအနားကို ယနေ့နံနက်ပိုင်းက မြို့နယ်အားကစားခန်းမ၌ ကျင်းပသည်။

အခြေခံမြန်မာ့သိုင်းသင်တန်း ဖွင့်ပွဲအခမ်းအနားတွင် မြို့နယ်စီမံခန့်ခွဲရေးနှင့် အုပ်ချုပ်ရေးကော်မတီဥက္ကဋ္ဌ ဦးမျိုးသက်အောင်က အမှာစကားပြောကြားပြီး မြန်မာနိုင်ငံသိုင်းအဖွဲ့ချုပ် အသိအမှတ်ပြု သီဒွီအောင်သိုင်းပင်မ နာယကဦးညွှန်စိုးက မြန်မာ့သိုင်းအကြောင်းနှင့် သင်တန်းဖွင့်လှစ်ရခြင်းကို ရှင်းလင်းပြောကြားသည်။ အခြေခံမြန်မာ့သိုင်းသင်တန်းကို မတ် ၂၃ ရက်မှ ၂၉ ရက်အထိ ဖွင့်လှစ်သင်ကြားသွားမည်ဖြစ်ကြောင်းနှင့် သင်တန်းသား ၄၀ တက်ရောက်လျက်ရှိကြောင်း မြို့နယ်အားကစားနှင့် ကာယပညာဦးစီးဌာနမှ သိရသည်။

တင့်ဆွေ(ပြန်/ဆက်)

မချမ်းဘောမြို့၌ (၈၁)နှစ်မြောက် တပ်မတော်နေ့အထိမ်းအမှတ် သတင်းစကားလက်ကမ်းစာစောင်များ ဖြန့်ဝေ

မချမ်းဘော မတ် ၂၃

ကချင်ပြည်နယ် မချမ်းဘောမြို့၌ မတ် ၂၇ ရက်နေ့တွင် ကျရောက်မည့် (၈၁)နှစ်မြောက် တပ်မတော်နေ့ကို ကြိုဆိုဂုဏ်ပြုသောအားဖြင့် တပ်မတော်နေ့အထိမ်းအမှတ်သတင်းစကား လက်ကမ်းစာစောင်များကို ယနေ့နံနက်ပိုင်းက ဖြန့်ဝေသည်။

အဆိုပါလက်ကမ်းစာစောင်တွင် နိုင်ငံတော်စီမံအုပ်ချုပ်ရေးကောင်စီ ဥက္ကဋ္ဌ တပ်မတော်ကာကွယ်ရေးဦးစီးချုပ် ဗိုလ်ချုပ်မှူးကြီး သတိုးမဟာသရေစည်သူ သတိုးသီရိသုခမ္မ မင်းအောင်လှိုင်၏ နှစ်(၈၀)ပြည့် တပ်မတော်နေ့စစ်ရေးပြအခမ်းအနားနှင့် ပြောကြားသည့် မိန့်ခွန်းကောက်နုတ်ချက်များ၊ အားသစ်စေကြောင်း ပြည့်သားကောင်းကဗျာ၊ တပ်မတော်အဆင့်ဆင့် ပြောင်းလဲဖွဲ့စည်းပုံသိမှတ်ဖွယ်ရာများ၊ (၈၁)နှစ်မြောက် တပ်မတော်နေ့ဦးတည်ချက်များ၊ ခိုင်ကျည်ရဲဝံ့စွန့်စားသည့် သန္ဓိဌာန်စိတ်ထားဖြင့် ထာဝစဉ်ရှင်သန်ရပ်တည် စာစုများ၊ တပ်မတော်အင်အားရှိမှ တိုင်းပြည်အင်အားရှိမည် အစရှိသည့်ဆောင်ပုဒ်များ ပါဝင်သော လက်ကမ်းစာစောင် ၁၀၀ ကို ပြန်ကြားရေးနှင့် ပြည်သူ့ဆက်ဆံရေးဦးစီးဌာနဝန်ထမ်းများက ပြည်သူများ လက်ဝယ်အရောက် ဖြန့်ဝေပေးခဲ့ကြောင်း သိရသည်။

ယောရွှေနီ(မချမ်းဘော)

တောမီးလောင်ကျွမ်းမှုမရှိစေရေး သတိပြုရန်

တောမီးလောင်ကျွမ်းမှုကြောင့် သစ်တောသယံဇာတအရင်းအမြစ်များ ဆုံးရှုံးခြင်း၊ မီးခိုးမြူငွေ့ကြောင့် လေထုညစ်ညမ်းခြင်း၊ ဇီဝမျိုးစုံမျိုးကွဲများ ဆုံးရှုံးခြင်းတို့ကို ဖြစ်ပေါ်စေပါသည်။ တောမီးလောင်ကျွမ်းမှုမရှိစေရေးအတွက် အောက်ပါအချက်များကို လိုက်နာဆောင်ရွက်ရန်-

(က) တောထဲတွင် မီးမွှေးခြင်း၊ ချက်ပြုတ်ခြင်း၊ မီးရှို့ခြင်း မပြုလုပ်ရန်၊
(ခ) တောမီးရှို့၍ အမဲလိုက်ခြင်း လုံးဝမပြုလုပ်ရန်၊
(ဂ) ဆေးလိပ်မီး အကြွင်းအကျန်များကို စည်းကမ်းမဲ့ စွန့်ပစ်ခြင်း မပြုလုပ်ရန်၊
(ဃ) အိမ်သုံးစွန့်ပစ်အမှိုက်များကို သတ်မှတ်နေရာတွင် စွန့်ပစ်ရန်၊
(င) တောမီးလောင်ကျွမ်းမှုတွေ့ရှိရပါက သက်ဆိုင်ရာသို့ အမြန်ဆုံးသတင်းပို့ရန်။

■ အင်တာနက်ပေါ်တွင် သတင်းတု၊ သတင်းမှားများ လွှင့်တင်ခြင်း၊ မြန်မာ့ရိုးရာယဉ်ကျေးမှုနှင့် ကိုက်ညီမှုမရှိသည့် မဖွယ်မရာမှတ်တမ်းပုံများ၊ ဗီဒီယိုများအား ဖြန့်ဝေခြင်း၊ အခကြေးငွေဖြင့် ရောင်းချခြင်းများသည် တည်ဆဲ ဥပဒေများအရ အရေးယူခံရနိုင်ပါသည်။
■ အွန်လိုင်းလောင်းကစားကြော်ငြာများ လက်ခံကြော်ငြာပေးခြင်းသည် တည်ဆဲဥပဒေများအရ အရေးယူခံရနိုင်ပါသည်။

ပေါက်ခေါင်းမြို့နယ်၌ (၈၁) နှစ်မြောက် တပ်မတော်နေ့အထိမ်းအမှတ် သတင်းစကားလက်ကမ်းစာစောင်များဖြန့်ဝေ

ပေါက်ခေါင်း မတ် ၂၃

ပဲခူးတိုင်းဒေသကြီး ပေါက်ခေါင်းမြို့နယ်၌ ပြန်ကြားရေးနှင့် ပြည်သူ့ဆက်ဆံရေးဦးစီးဌာနမှ ၂၀၂၆ ခုနှစ် မတ် ၂၇ ရက်တွင် ကျရောက်မည့် (၈၁) နှစ်မြောက် တပ်မတော်နေ့ အထိမ်းအမှတ် သတင်းစကား လက်ကမ်းစာစောင်များကို ယနေ့ နံနက်ပိုင်းက မြန်မာ့စီးပွားရေးဘဏ်နှင့် လူစည်ကားရာနေရာများတွင် အခမဲ့ဖြန့်ဝေပေးသည်။

အဆိုပါ လက်ကမ်းစာစောင်တွင် နိုင်ငံတော် စီမံအုပ်ချုပ်ရေးကော်မတီ ဥက္ကဋ္ဌ တပ်မတော်ကာကွယ်ရေးဦးစီးချုပ် ဗိုလ်ချုပ်မှူးကြီး သတိုးမဟာသရေစည်သူ သတိုးသီရိသုဓမ္မ မင်းအောင်လှိုင် နှစ်(၈၀)ပြည့် တပ်မတော်နေ့ စစ်ရေးပြ အခမ်းအနားနှင့် ပြောကြားသည့်မိန့်ခွန်းမှ ကောက်နုတ်ချက်များ၊ (၈၁) နှစ်မြောက် တပ်မတော်နေ့ ဦးတည်ချက်များ၊ တပ်မတော်၏ စွမ်းရည်သုံးရပ်၊ တပ်မတော်အဆင့်ဆင့် ပြောင်းလဲဖွဲ့စည်းပုံ၊ တပ်မတော်သည် အမျိုးသားရေးကို ဘယ်တော့မှ သစ္စာမဖောက်၊ နိုင်ကျည်ရဲ့ဝံ့စွန့်စားသည့် သန့်ဌာန်စိတ်ထား ဖြင့် ထာဝစဉ်ရှင်သန်ရပ်တည်၊ မဆုတ်မနစ်တဲ့ ဇွဲလုံ့လနဲ့ ကျေးဇူးနအောင် ထမ်းဆောင်နှင့် ဆရာ ဇော်မင်းမင်းဦး၏ အားသစ်စေကြောင်း ပြည်သားကောင်းကဗျာ၊ တပ်မတော်နေ့ ကာတွန်းစသည့် အကြောင်းအရာများ ပါဝင်ပြီး ပေါက်ခေါင်းမြို့နယ် ပြန်ကြားရေးနှင့် ပြည်သူ့ဆက်ဆံရေးဦးစီးဌာနမှ အခမဲ့ဖြန့်ဝေပေးခြင်းဖြစ်ကြောင်း သိရသည်။

ဖုန်းကျော်ဇင်(ပြန်/ဆက်)

နတ်မောက်မြို့နယ်၌ တပ်မတော်နေ့အထိမ်းအမှတ် စာစီစာကုံးပြိုင်ပွဲကျင်းပ

နတ်မောက် မတ် ၂၃

မကွေးတိုင်းဒေသကြီး နတ်မောက်မြို့နယ် ပြန်ကြားရေးနှင့် ပြည်သူ့ဆက်ဆံရေးဦးစီးဌာန၌ ကျောင်းသား ကျောင်းသူများ အသိပညာ ဗဟုသုတတိုးပွားစေရန်နှင့် နိုင်ငံချစ်စိတ်၊ မျိုးချစ်စိတ်များ ရှင်သန်ထက်မြက်စေရန် ရည်ရွယ်၍ တပ်မတော်နေ့အထိမ်းအမှတ် စာစီစာကုံးပြိုင်ပွဲကို ယနေ့နံနက်ပိုင်းက အဆိုပါရုံးရှိ လူထုအခြေပြုဗဟိုဌာနခန်းမ၌ ကျင်းပသည်။

အဆိုပါပြိုင်ပွဲတွင် မြို့နယ်ပြန်ကြားရေးနှင့် ပြည်သူ့ဆက်ဆံရေးဦးစီးဌာန ဦးစီးအရာရှိ ဒေါ်ဦးမွာခင်က ပြိုင်ပွဲကျင်းပရခြင်း၏ ရည်ရွယ်ချက်နှင့် မျိုးဆက်သစ်လူငယ်များအနေဖြင့် တပ်မတော်၏ သမိုင်းကြောင်းနှင့် နေ့ထူးနေ့မြတ်များကို သိရှိနားလည်စေရန်၊ စာဖတ်ခြင်းမှ ရရှိသောဗဟုသုတများကို ပြန်လည်အသုံးချတတ်သည့် အလေ့အကျင့်ကောင်းများ ရရှိစေရန်၊ စာပေစွမ်းရည်ထက်မြက်လာစေရန် အတွက် ရည်ရွယ်ကြောင်း ရှင်းလင်းပြောကြားသည်။ ထို့နောက် ပြိုင်ပွဲတွင် တပ်မတော်နေ့ နှင့် မျိုးချစ်စိတ်ဓာတ်ခေါင်းစဉ်ဖြင့် ကျောင်းသား ကျောင်းသူများ ဝင်ရောက်ယှဉ်ပြိုင်ခဲ့ကြရာ ပြိုင်ပွဲတွင် ဆုရရှိသူများအား မြို့နယ်ပြန်ကြားရေးနှင့် ပြည်သူ့ဆက်ဆံရေးဦးစီးဌာနက ဆုများ ချီးမြှင့်ပေးခဲ့ကြကြောင်း သိရသည်။

လှဝင်း

တွံတေးမြို့နယ်၌ မီးဘေးကြိုတင်ကာကွယ်ရေး အသိပေးနှိုးဆော်

တွံတေး မတ် ၂၃

ရန်ကုန်တိုင်းဒေသကြီး တွံတေးမြို့နယ် မီးသတ်ဦးစီးဌာနမှ မီးသတ်တပ်ဖွဲ့ဝင်များသည် မီးဘေးအန္တရာယ် ကြိုတင်ကာကွယ်ရေးအတွက် မီးဘေးသတိမူရေး လိုက်လံနှိုးဆော်ခြင်းကို ယမန်နေ့က မြို့ပေါ်ရပ်ကွက်များရှိ လမ်းဆုံလမ်းခွများ၌ လှည့်လည်ဆောင်ရွက်ခဲ့ကြောင်း သိရသည်။

ထိုသို့ဆောင်ရွက်ရာတွင် တွံတေးမြို့နယ် မီးသတ်ဦးစီးဌာနမှ လက်ထောက်ဦးစီးမှူး ဦးသော်ဇင် ဦးဆောင်၍ မီးသတ်တပ်ဖွဲ့ဝင်များက ပွင့်လင်းရာသီ ရောက်ရှိလာပြီဖြစ်၍ ပေါ့ဆမီးများမဖြစ်ပေါ်ရေး၊ မီးဖိုများတွင် မီးကြွင်းမီးကျန်များ မရှိစေရေးနှင့် လျှပ်စစ်သုံး လူသုံးကုန်ပစ္စည်းများမှ လျှပ်စစ်ပိုင်ယာရှော့များ မဖြစ်စေရေး၊ သောက်သုံးရေသိုလှောင်ထားရှိမှုအပါအဝင် မီးသတ်ဆေးဘူး၊ မီးချိတ်/မီးကတ်နှင့် မီးဘေးကာကွယ်ရေးသုံးပစ္စည်းများ စနစ်တကျအသင့်ထားရှိရေးနှင့် မီးလောင်မှုဖြစ်ပေါ်ပါက မီးသတ်ဦးစီးဌာနသို့ အမြန်ဆုံးဆက်သွယ်ဆောင်ရွက်ရေးတို့ကို လှည့်လည်နှိုးဆော်ခဲ့ကြောင်း သိရသည်။

မျိုးလှိုင်(တွံတေး)

စစ်ကိုင်းမြို့၌ အိမ်တွင်း လျှပ်စစ်သွယ်တန်းတပ်ဆင်ခြင်း သင်တန်းဆင်းပွဲကျင်းပ

စစ်ကိုင်း မတ် ၂၃

စစ်ကိုင်းတိုင်းဒေသကြီး အစိုးရအဖွဲ့၏ ဦးဆောင်မှုဖြင့် တိုင်းဒေသကြီး အလုပ်အကိုင်အခွင့်အလမ်းများ ဖန်တီးပေးရေး လုပ်ငန်းကော်မတီနှင့် ရထားစက်မှုသင်တန်းကျောင်း(ရွာထောင်)တို့ ပူးပေါင်းဖွင့်လှစ်သည့် အိမ်တွင်းလျှပ်စစ်သွယ်တန်း တပ်ဆင်ခြင်း သင်တန်း အမှတ်စဉ် (၆/၂၀၂၆) သင်တန်းဆင်းပွဲအခမ်းအနားကို ယနေ့နံနက်ပိုင်းက ဒီဇယ်စက်ခေါင်းစက်ရုံ (ရွာထောင်)ခန်းမ၌ ကျင်းပသည်။

အခမ်းအနားတွင် စစ်ကိုင်းခရိုင်စီမံခန့်ခွဲရေးနှင့် အုပ်ချုပ်ရေးကော်မတီဥက္ကဋ္ဌ ဦးထွန်းထွန်းဝင်းက အမှာစကားပြောကြားပြီး ဒီဇယ်စက်ခေါင်းစက်ရုံ(ရွာထောင်) အထွေထွေမန်နေဂျာ ဦးအောင်ကျော်နိုင်က သင်တန်းသားများအား သင်တန်းဆင်းလက်မှတ်များ ပေးအပ်သည်။

အဆိုပါ အိမ်တွင်းလျှပ်စစ်သွယ်တန်းတပ်ဆင်ခြင်းသင်တန်းသို့ သင်တန်းသား သင်တန်းသူ ၂၀ တက်ရောက်ခဲ့ပြီး သင်တန်းကာလ ရက်သတ္တသုံးပတ် သင်ကြားပို့ချပေးခဲ့ကြောင်း သိရသည်။

နေလင်းအောင်(ပြန်/ဆက်)

အိမ်ပြင်ပ၌ထွန်းသော မီးများကို
နေ့အလင်းရောင်ရှိချိန်တွင်
ပိတ်ထားခြင်းဖြင့် လျှပ်စစ်ကို ချွေတာပါ

လယ်ယာမြေလုပ်ပိုင်ခွင့်ပြုလက်မှတ် ပုံစံ (၇)ရရှိသူ၏အခွင့်အရေးများ

(က) လယ်ယာမြေကို လက်ရှိထားပိုင်ခွင့်၊ လယ်ယာမြေလုပ်ပိုင်ခွင့်၊ ရာသီသီးနှံကို ပြောင်းလဲစိုက်ပျိုးနိုင်ခွင့်၊ ယင်းသို့လုပ်ပိုင်ခွင့်မှ ပေါ်ထွက်လာသည့် အကျိုးအမြတ်ကို ခံစားပိုင်ခွင့်၊

(ခ) လယ်ယာမြေကို အားလုံးဖြစ်စေ၊ တစ်စိတ်တစ်ပိုင်းဖြစ်စေ၊ လုပ်ပိုင်ခွင့်အား သတ်မှတ်ထားသော စည်းကမ်းချက်များနှင့်အညီ ရောင်းချခွင့်၊ ပေါင်နှံခွင့်၊ ငှားရမ်း ခွင့်၊ လဲလှယ်ခွင့်နှင့် ပေးကမ်းခွင့်၊

(ဂ) လယ်ယာမြေလုပ်ပိုင်ခွင့်ကို အမွေဆက်ခံခြင်းနှင့် စပ်လျဉ်း၍ အငြင်းပွားမှု ပေါ်ပေါက်လာပါက တည်ဆဲဥပဒေနှင့်အညီ သက်ဆိုင်ရာတရားရုံး၏ အဆုံးအဖြတ်ခံယူနိုင်ခွင့်၊

(ဃ) သတ်မှတ်သည့် စည်းကမ်းချက်များကို ဖောက်ဖျက်ခြင်း မရှိသရွေ့ လယ်ယာမြေလုပ်ပိုင်ခွင့်၊

(င) လယ်ယာမြေတွင် စိုက်ပျိုးရေးလုပ်ငန်း ဖွံ့ဖြိုးတိုးတက်ရေးအတွက် အစိုးရ သို့မဟုတ် အစိုးရအသိအမှတ်ပြုထားသည့် အဖွဲ့အစည်း၊ အသင်းအဖွဲ့များ၏ ရင်းနှီးမြှုပ်နှံမှုဖြင့် လည်းကောင်း၊ ပုဂ္ဂလိက ရင်းနှီးမြှုပ်နှံသူများနှင့်လည်းကောင်း အကျိုးတူလုပ်ကိုင်ခွင့်၊

(စ) လယ်ယာမြေတွင် နိုင်ငံခြားသား သို့မဟုတ် နိုင်ငံခြားသား ပါဝင်သော အဖွဲ့အစည်းနှင့်ပူးပေါင်း၍ ပြည်ထောင်စုသမ္မတ မြန်မာနိုင်ငံတော် နိုင်ငံခြားရင်းနှီးမြှုပ်နှံမှုဥပဒေနှင့်အညီ အကျိုးတူလုပ်ကိုင်ခွင့်။
(လယ်ယာမြေဥပဒေ ပုဒ်မ ၉)

ဗဟိုလယ်ယာမြေစီမံခန့်ခွဲမှုအဖွဲ့

မော်လမြိုင်မြို့၌ ငလျင်ဘေးအန္တရာယ်အသိပညာပေးနှိုးဆော်ခြင်းနှင့် လက်ကမ်းစာစောင်များဖြန့်ဝေ

မော်လမြိုင် မတ် ၂၃

မွန်ပြည်နယ် မော်လမြိုင်မြို့၌ လူမှုဝန်ထမ်း၊ ကယ်ဆယ်ရေးနှင့် ပြန်လည်နေရာချထားရေးဝန်ကြီးဌာန ဘေးအန္တရာယ်ဆိုင်ရာ စီမံခန့်ခွဲမှုဦးစီးဌာန မွန်ပြည်နယ်ဦးစီးမှူးရုံးမှ အရာထမ်း၊ အမှုထမ်းများက မန္တလေးငလျင်ကြီးလှုပ်ခတ်မှု (၁)နှစ်ပြည့် အသိပညာပေးလှုပ်ရှားမှုအနေဖြင့် ငလျင်ဘေးအန္တရာယ် အသိပညာပေးနှိုးဆော်ခြင်းနှင့် အသိပညာပေးလက်ကမ်းစာစောင်များ ဖြန့်ဝေခြင်းကို မတ် ၂၁ ရက်က မရမ်းကုန်းရပ်ကွက်၊ ပန်းပဲတန်းရပ်ကွက်၊ ဘိုကုန်းရပ်ကွက်၊ သိမ်ကုန်းရပ်ကွက်နှင့် အောက်ကျင်းရပ်ကွက်နှင့် မြန်မာ့စီးပွားရေးဘဏ်ခွဲ(၁)တို့၌ ဆောင်ရွက်သည်။

ထိုသို့ အသိပညာပေးနှိုးဆော်ရာတွင် ဘေးအန္တရာယ်ဆိုင်ရာ စီမံခန့်ခွဲမှုဦးစီးဌာနနှင့် ပြန်ကြားရေးနှင့် ပြည်သူ့ဆက်ဆံရေးဦးစီးဌာနတို့မှ အရာထမ်း၊ အမှုထမ်းများက လမ်းသွားလမ်းလာ ပြည်သူများနှင့် ဈေးရောင်း၊ ဈေးဝယ်ပြည်သူများအား အသိပညာပေးလက်ကမ်းစာစောင်များ ဖြန့်ဝေကာ ငလျင်ဘေးအန္တရာယ်နှင့်ပတ်သက်ပြီး ဆောင်ရန်/ရှောင်ရန် အချက်များကို အသိပညာပေးနှိုးဆော်ခဲ့ကြောင်းနှင့် မတ် ၁၆ ရက်မှ ၂၂ ရက်အတွင်း မွန်ပြည်နယ် အတွင်းရှိ မြို့နယ် ၁၀ မြို့နယ်၌ အသိပညာပေးဟောပြောခြင်း၊ (၈)ကြိမ်နှင့် အသံချဲ့ စက်ဖြင့် လှည့်လည်နှိုးဆော်ခြင်း (၂၄)ကြိမ် ဆောင်ရွက်ခဲ့ကြောင်း သိရသည်။

ပြည်နယ်(ပြန်/ဆက်)

ကျောက်ပန်းတောင်းမြို့နယ်၌ နွေရာသီ အခြေခံအင်္ဂလိပ်စကားပြောနှင့် ကိုရီးယားစကားပြောသင်တန်းဖွင့်

ကျောက်ပန်းတောင်း မတ် ၂၃

မန္တလေးတိုင်းဒေသကြီး ကျောက်ပန်းတောင်းမြို့နယ်၌ ကျောင်းသား ကျောင်းသူများ နွေရာသီကာလ အချိန်ကိုအကျိုးရှိစွာ ကုန်ဆုံးစေရန်နှင့် နိုင်ငံရပ်ခြားဘာသာစကားများကို လေ့လာသင်ယူနိုင်စေရန် ရည်ရွယ်၍ အခြေခံအင်္ဂလိပ်စကားပြောနှင့် ကိုရီးယားဘာသာစကားပြောသင်တန်းဖွင့်ပွဲကို ယနေ့နံနက်ပိုင်းက ကျောက်ပန်းတောင်းမြို့နယ် ပြန်ကြားရေးနှင့် ပြည်သူ့ဆက်ဆံရေးဦးစီးဌာနရုံး လူထုအခြေပြုဗဟိုဌာနခန်းမ၌ ပြုလုပ်သည်။

သင်တန်းဖွင့်ပွဲတွင် မြို့နယ်ပြန်ကြားရေးနှင့် ပြည်သူ့ဆက်ဆံရေးဦးစီးဌာန ဦးစီးမှူး ဒေါ်မေသက်နွယ်က သင်တန်းဖွင့်လှစ်ရခြင်း ရည်ရွယ်ချက်များကို ရှင်းလင်းပြောကြား၍ အင်္ဂလိပ်ဘာသာစကားပြောသင်တန်း နည်းပြ ဆရာမ ဒေါ်ချိုသာနှင့် ကိုရီးယားဘာသာစကားပြောသင်တန်းနည်းပြ ဦးအောင်ပိုင်က သင်တန်းသား သင်တန်းသူ တစ်ဦးချင်း မိတ်ဆက်စကား ပြောကြားသည်။

အဆိုပါ အင်္ဂလိပ်စကားပြောနှင့် ကိုရီးယားစကားပြော အခြေခံသင်တန်းကို မြို့နယ်ပြန်ကြားရေးနှင့် ပြည်သူ့ဆက်ဆံရေးဦးစီးဌာနမှ အခမဲ့ ဖွင့်လှစ်ပေးခြင်းဖြစ်ပြီး မတ် ၂၃ ရက်မှ ၃၁ ရက်အထိ နေ့စဉ် နံနက် ၉ နာရီမှ ၁၀ နာရီ ခွဲအထိ အင်္ဂလိပ်စကားပြောနှင့် ၁၀ နာရီ ၄၅ မိနစ်မှ ၁၂ နာရီအထိ ကိုရီးယားစကားပြော သင်တန်းဟူ၍ နှစ်ချိန် ဖွင့်လှစ် ပေးသွားမည်ဖြစ်ကာ သင်တန်းသို့ လွှတ်လပ်ရေး ရပ်ကွက်နှင့် ဈေးကွက်သစ်ရပ်ကွက်တို့မှ မူလတန်းအဆင့် ကျောင်းသား ကျောင်းသူ ၁၈ ဦး တက်ရောက်လျက်ရှိကြောင်း သိရသည်။

နေအောင်(ပြန်/ဆက်)

မရမ်းကုန်းမြို့နယ်၌ ဗဟိုမိုဘိုင်းစက်ပစ္စည်း သက်သေခံမှတ်ပုံတင်စနစ် ရှင်းလင်းဆွေးနွေး

မရမ်းကုန်း မတ် ၂၃

ရန်ကုန်တိုင်းဒေသကြီး မရမ်းကုန်းမြို့နယ် အမှတ်(၁)ရပ်ကွက် ဗိုလ်ချုပ်လမ်းရှိ မရမ်းကုန်းမြို့နယ် အခွန်ဦးစီးဌာနမှူးရုံးခန်းမ၌ ယနေ့နံနက်ပိုင်းက ဗဟိုမိုဘိုင်းစက်ပစ္စည်း သက်သေခံမှတ်ပုံတင်စနစ် (CEIR-EIR) ဦးစွာ မရမ်းကုန်းမြို့နယ် စီမံခန့်ခွဲရေးနှင့် အုပ်ချုပ်ရေးကော်မတီဥက္ကဋ္ဌ ဦးတင်ထွန်း အောင်က အမှာစကားပြောကြားပြီး မြို့နယ် အခွန်ဦးစီးဌာနမှူး ဦးစောမြင့်အောင်က ဗဟိုမိုဘိုင်းစက်ပစ္စည်း သက်သေခံမှတ်ပုံတင်စနစ် (CEIR) စတင်အသုံးပြုဆောင်ရွက်မည့် ကိစ္စရပ်များနှင့်စပ်လျဉ်း၍ လည်းကောင်း၊ မြို့နယ်အခွန်ဦးစီးဌာနမှူးရုံးမှ ဦးစီးအရာရှိ ဦးဗညားဦးက ဗဟိုမိုဘိုင်းစက်ပစ္စည်း သက်သေခံမှတ်ပုံတင်စနစ် (CEIR)နှင့်စပ်လျဉ်း၍ အသုံးပြုဆောင်ရွက်မည့် လုပ်ငန်းစဉ် အဆင့်ဆင့်ကို လည်းကောင်း ရှင်းလင်းပြောကြားသည်။

ပြီးနောက် ပြည်သူများ၏ အကြံဉာဏ်ကို ကောက်ယူခဲ့ကြပြီး ဗဟိုမိုဘိုင်းစက်ပစ္စည်း သက်သေခံမှတ်ပုံတင်စနစ် (CEIR-EIR) ကို ပြည်ပမှ ပြန်လည်ရယူခဲ့ကြောင်း ဖြစ်ပြီး ယခုအခါ ပြည်ပမှ ပြန်လည်ရယူခဲ့ကြောင်း ကိုယ်စားပြု ကုမ္ပဏီ ကိုယ်စားလှယ်များ ပြောကြားခဲ့ကြောင်း သိရသည်။

မြို့နယ်(ပြန်/ဆက်)

ဘိုကလေးမြို့နယ်၌ (၈၁)နှစ်မြောက် တပ်မတော်နေ့ အထိမ်းအမှတ် သတင်းစကားလက်ကမ်းစာစောင်များ ဖြန့်ဝေ

ဘိုကလေး မတ် ၂၃

ဧရာဝတီတိုင်းဒေသကြီး ဘိုကလေးမြို့နယ် ပြန်ကြားရေးနှင့် ပြည်သူ့ဆက်ဆံရေးဦးစီးဌာန ဝန်ထမ်းများက ယနေ့နံနက်ပိုင်းတွင် မြို့နယ်တွင်းရှိ ဈေးများ၊ လူနေရပ်ကွက်များသို့ သွားရောက်၍ ပြည်သူများအား (၈၁)နှစ်မြောက် တပ်မတော်နေ့အထိမ်းအမှတ် သတင်းစကားလက်ကမ်းစာစောင်များ ဖြန့်ဝေပေးသည်။

အဆိုပါ သတင်းစကားလက်ကမ်းစာစောင်တွင် နိုင်ငံတော်စီမံအုပ်ချုပ်ရေးကောင်စီဥက္ကဋ္ဌ၊ တပ်မတော်ကာကွယ်ရေးဦးစီးချုပ် ဗိုလ်ချုပ်မှူးကြီး သတိုးမဟာသရေစည်သူ သတိုးသီရိသုဓမ္မ မင်းအောင်လှိုင်၏ နှစ်(၈၀)ပြည့် တပ်မတော်နေ့ စစ်ရေးပြအခမ်းအနားနှင့် ပြောကြားသည့် မိန့်ခွန်းကောက်နုတ်ချက်၊ (၈၁)နှစ်မြောက် တပ်မတော်နေ့ ဦးတည်ချက်များ၊ တပ်မတော်အဆင့်ဆင့် ပြောင်းလဲဖွဲ့စည်းပုံ၊ တပ်မတော်၏ ဂုဏ်၊ ဒြပ်များအား ဖော်ကျူးရေးသားထားသည့် ဆောင်းပါး၊ ဆောင်ပုဒ်၊ ကဗျာ၊ ကာတွန်းများအား ပြည့်စုံစွာထည့်သွင်း အသိပညာပေးထားကြောင်း သိရသည်။

မိုးစက်(ဘိုကလေး)

ချောက်မြို့၌ (၈၁)နှစ်မြောက် တပ်မတော်နေ့အထိမ်းအမှတ် သတင်းစကားလက်ကမ်းစာစောင်များ ဖြန့်ဝေ

ချောက် မတ် ၂၃

မကွေးတိုင်းဒေသကြီး ချောက်မြို့၌ ၂၀၂၆ ခုနှစ် မတ် ၂၇ ရက်နေ့တွင် ကျရောက်မည့် (၈၁)နှစ်မြောက် တပ်မတော်နေ့အထိမ်းအမှတ် သတင်းစကားလက်ကမ်းစာစောင်များကို ယနေ့နံနက်ပိုင်းက မြို့မ ဈေးနှင့် လူစည်ကားရာနေရာများ၌ အခမဲ့ဖြန့်ဝေပေးသည်။

ထိုသို့ဆောင်ရွက်ရာတွင် မြို့နယ်ပြန်ကြားရေးနှင့် ပြည်သူ့ဆက်ဆံရေးဦးစီးဌာနမှ ဝန်ထမ်းများက လူစည်ကားရာနေရာများဖြစ်သည့် မြို့မဈေး၊ ကားဂိတ်တို့၌ လမ်းသွားလမ်းလာပြည်သူများအား (၈၁)နှစ်မြောက် တပ်မတော်နေ့အထိမ်းအမှတ် သတင်းစကားလက်ကမ်းစာစောင်များကို ဖြန့်ဝေပေးသည်။

အဆိုပါလက်ကမ်းစာစောင်တွင် (၈၁)နှစ်မြောက် တပ်မတော်နေ့ ဦးတည်ချက်များ၊ တပ်မတော်အဆင့်ဆင့် ပြောင်းလဲဖွဲ့စည်းပုံ၊ တပ်မတော်၏ စွမ်းရည်သုံးရပ်၊ မိန့်ခွန်းကောက်နုတ်ချက်၊ ဆောင်းပါး၊ ကဗျာနှင့် ကာတွန်းစသည်တို့ ရေးသားဖော်ပြထားကြောင်း သိရသည်။

မြို့နယ်(ပြန်/ဆက်)

အမုန်းစကားကို ဆန့်ကျင်ကြ၊ တားဆီးကြရမည်

လူမျိုး၊ ကိုးကွယ်ရာဘာသာ၊ ကျား/မ(သို့မဟုတ်) မည်သူမည်ဝါဖြစ်သည်ဆိုသည့် အကြောင်းအရာတို့အပေါ် အခြေပြု၍ လူပုဂ္ဂိုလ်တစ်ဦး(သို့မဟုတ်) လူအုပ်စုတစ်စုကို မျှတမှုမရှိစွာ ဝေဖန်သည့် (သို့မဟုတ်) မလိုမုန်းထားမှုကို ဖော်ပြသည့်ဆက်ဆံမှု တစ်မျိုးမျိုးကို ရည်ညွှန်းပြီး အကြမ်းဖက်ရန် လှုံ့ဆော်ခြင်းသည် အမုန်းစကားပင် ဖြစ်သည်။

အမုန်းစကားပြန့်ပွားခြင်းသည် လူ့အဖွဲ့အစည်းအတွင်း ခွဲခြားဆက်ဆံမှုနှင့် အကြမ်းဖက်မှုကို ဖြစ်ပေါ်စေပြီး ဂုဏ်သိက္ခာရှိစွာနေထိုင်ရန်နှင့် ငြိမ်းချမ်းပြီး ညီညွတ်သည့် လူ့အဖွဲ့အစည်းတည်ဆောက်ရန် မျှော်မှန်းချက်တို့ကို ထိခိုက်စေသည့် အပြင် အကျင့်စာရိတ္တကိုလည်း ထိပါးစေသည်။

သို့ဖြစ်၍ ပြည်သူများအနေဖြင့် အမုန်းစကားများကို ရှုတ်ချရန်နှင့်တားဆီးရန် စီမံဆောင်ရွက်ရမည်။ အမုန်းစကားဆန့်ကျင်သည့် လှုပ်ရှားမှုများတွင် အားလုံး ပါဝင်ရန်နှင့် ပံ့ပိုးအားပေးရမည်။

FAME
DiabeHerb®
Natural hypoglycemic agent
TMR 006219 (0726)
၂/၂၀၂၄ တဆထလ/တိုး (၀၆၅၅)
ISO 9001 : 2015
ISO 14001 : 2015
ISO 45001 : 2018
GMP Certified
Organic Certified
ဆီးချိုကျဆေး
Ph: 09-95 500 5000

FAME
Luteolin
Anti-tumor
TMR 013020 (0127)
၂/၂၀၂၄ တဆထလ/တိုး (၀၆၅၅)
Ph: 09-95 500 5000
အချိုဘေတာ်စုပ်ယူမှုကို
လျှော့ချပေးခြင်း
ဗဟုန်ဖြူဆေး

အရှယ်မရောက်သေးသူအတွက် အုပ်ထိန်းသူအဖြစ်ခန့်ထားရန် လျှောက်ထားကြောင်း အကြောင်းကြားစာ

(အုပ်ထိန်းသူနှင့်အုပ်ထိန်းခံရသူတို့အက်ဥပဒေပုဒ်မ -၁၁)

အလုပ်ခရိုင်တရားရုံးတော်

၂၀ ၂၆ ခုနှစ်၊ တရားမအထွေထွေမှုအမှတ်- ၁၂

ခေါ်ဖြိုးထက်ထက်အောင် လျှောက်ထားသူ။

(ရန်ကုန်တိုင်းဒေသကြီး။ စမ်းချောင်းမြို့နယ်၊ မြေနီကုန်း(တောင်)ရပ်ကွက်၊ ဗားကရာလမ်း၊ အမှတ်(၂၆၀)ပထမထပ်နေ အရွယ်မရောက်သေးသူ မအမရာမဒီ ၊ ၎င်းပိုင်ပစ္စည်းအကြောင်း)

အထက်ဖော်ပြပါ လိပ်စာရပ်နေ ခေါ်ဖြိုးထက်ထက်အောင်က အထက်က အမည်ရေးသားပါရှိသော အရွယ်မရောက်သေးသူ မအမရာမဒီ၊ ၎င်းပိုင်သော ပစ္စည်းအကြောင်း ရန်ကုန်တိုင်းဒေသကြီး၊ စမ်းချောင်းမြို့နယ် မြေနီကုန်း (တောင်) ရပ်ကွက်၊ ဗားကရာလမ်း၊ အမှတ်(၂၆၀)၊ ပထမထပ်နေ (၁) ခေါ်ဖြိုးထက်ထက်အောင်က အထက်အမည်ပါရှိသော အရွယ်မရောက်သေးသူ၏ မိခင်အရင်းဖြစ်သည်ဟူ၍ ၎င်းသူ၏ ကိုယ်နှင့်ပစ္စည်းကို (၁)အုပ်ထိန်းသူအဖြစ် ခန့်ထားပါမည့်အကြောင်း လျှောက်ထားသည်ဖြစ်၍ ထိသို့ လျှောက်ထားခြင်းကို လူအများသိရှိစေရန်အလို့ငှာ ဤကြော်ငြာစာကို ထုတ်ဆင့်လိုက်သည်။ ထိုလျှောက်ထားချက်ကို ၂၀၂၆ ခုနှစ် ၊ ဧပြီလ ၃ ရက် ၊ (၁၃၈၇ခုနှစ် ၊ နှောင်းတန်ခူးလဆုတ် ၂ ရက်) တွင် ဆိုင်ဆိုရန် ချိန်းဆိုသည်။

၂၀ ၂၆ ခုနှစ်၊ မတ်လ ၂၃ ရက် ဤရုံးတော်တက်ဆိပ်ရိုက်နှိပ်ရိုက် ကျွန်ပ်လက်မှတ်ရေးထိုး ထုတ်ပေးလိုက်သည်။

(ဝေဠုထွန်း)
ဒုတိယခရိုင်တရားသူကြီး(၂)၊
အလုပ်ခရိုင်တရားရုံး

ကန့်ကွက်နိုင်ပါကြောင်း

ပဲခူးမြို့ ၊ ဥသာမြို့သစ်၊ ရပ်ကွက်ကြီး(၄)၊ မြေတိုင်း (၈)၊ ဦးပိုင်အမှတ်(၄၃၉)၊ မြေချိန်ဧရိယာ(၀သာမဝ၆)ကေရှိ မြေအား ခေါ်စေပယ်ဦးမှ အမည်ပြောင်းမြေလွှဲ၊ ဂရန် လျှောက်ထားလာမှုနှင့်ပတ်သက်၍ ကန့်ကွက်လိုပါက တရားဝင်နိုင်လုံသော အထောက်အထား(မူရင်း) များဖြင့် ဤကြော်ငြာသည့်ရက်မှစ၍ (၁၅) ရက်အတွင်း ပဲခူးမြို့နယ်အထွေထွေအုပ်ချုပ်ရေးဦးစီးဌာနသို့ လူကိုယ်တိုင် လာရောက်ကန့်ကွက်နိုင်ပါကြောင်းနှင့် ကန့်ကွက်မှုမရှိပါက အမည်ပြောင်း မြေဌားဂရန် လျှောက်ထား ခြင်းအား ဥပဒေ၊ နည်းဥပဒေ၊ လုပ်ထုံးလုပ်နည်း ညွှန်ကြားချက်များနှင့်အညီ ဆက်လက်ဆောင်ရွက်သွားမည်ဖြစ်ကြောင်း အများသိစေရန် ကြော်ငြာအပ်ပါသည်။

မြို့နယ်အထွေထွေအုပ်ချုပ်ရေးဦးစီးဌာန၊ ပဲခူးမြို့

ကန့်ကွက်နိုင်ပါကြောင်း

ပဲခူးမြို့ ၊ ဥသာမြို့သစ်၊ ရပ်ကွက်ကြီး(၇)၊ မြေတိုင်း (၂)၊ ဦးပိုင်အမှတ်(၁၂၆၉)၊ မြေချိန်ဧရိယာ(၀သာမဝ၇၅)ဧကရှိ မြေအား ဦးလွင်မင်းသိမ်း မှ အမည်ပြောင်း မြေဌားဂရန် လျှောက်ထားလာမှုနှင့်ပတ်သက်၍ ကန့်ကွက်လိုပါက တရားဝင်နိုင်လုံသော အထောက်အထား(မူရင်း)များဖြင့် ဤကြော်ငြာသည့်ရက်မှစ၍ (၁၅) ရက်အတွင်း ပဲခူးမြို့နယ်အထွေထွေအုပ်ချုပ်ရေးဦးစီးဌာနသို့ လူကိုယ်တိုင် လာရောက်ကန့်ကွက်နိုင်ပါကြောင်းနှင့် ကန့်ကွက်မှုမရှိပါက အမည်ပြောင်း မြေဌားဂရန် လျှောက်ထားခြင်းအား ဥပဒေ၊ နည်းဥပဒေ၊လုပ်ထုံးလုပ်နည်းညွှန်ကြားချက်များနှင့်အညီ ဆက်လက်ဆောင်ရွက်သွားမည်ဖြစ်ကြောင်း အများသိစေရန် ကြော်ငြာအပ်ပါသည်။

မြို့နယ်အထွေထွေအုပ်ချုပ်ရေးဦးစီးဌာန၊ ပဲခူးမြို့

ကန့်ကွက်နိုင်ပါကြောင်း

ပဲခူးမြို့ ၊ ဥသာမြို့သစ်၊ ရပ်ကွက်ကြီး(၇)၊ မြေတိုင်း (၁)၊ ဦးပိုင်အမှတ်(၁၂၂)၊ မြေချိန်ဧရိယာ(၀သာမ၂၀)ဧကရှိ မြေအား ဦးစိုးအောင် မှ အမည်ပြောင်းသက်တမ်း ကုန်ဆုံးခြင်းကြောင့် ပြန်လည်ရယူ ခြင်းနှင့် ကန့်ကွက်လိုပါက တရားဝင် ဂရန် လျှောက်ထားလာမှုနှင့်ပတ်သက်၍ ကန့်ကွက်လိုပါက တရားဝင်နိုင်လုံသော အထောက်အထား(မူရင်း)များဖြင့် ဤကြော်ငြာသည့်ရက်မှစ၍ (၁၅) ရက်အတွင်း ပဲခူးမြို့နယ်အထွေထွေအုပ်ချုပ်ရေးဦးစီးဌာနသို့ လူကိုယ်တိုင် လာရောက်ကန့်ကွက်နိုင်ပါကြောင်းနှင့် ကန့်ကွက်မှုမရှိပါက အမည်ပြောင်း ခန့်သစ်ပြင် ကျွန်မိမိတိုဆွေမှ အပြီးအပိုင် ဝယ်ယူရန် ရောင်းဖိုးငွေ၏ တစ်စိတ်တစ်ခေတိုင် စရန်ငွေအဖြစ် ပေးချေထားပြီး ဖြစ်ပါသည်။ အထက်အပိုဒ်ပါ တိုက်ခန်းအရောင်းအဝယ်ကိစ္စနှင့်ပတ်သက်၍ အကျိုးခံစားခွင့် ပိုင်ဆိုင်ခွင့်ရှိကြောင်း ကန့်ကွက်လိုပါက ခိုင်လုံသော စာချုပ် စာတမ်း အထောက်အထားမူရင်းများဖြင့် ကန့်ကွက်ပြီးပါ ဤကြော်ငြာ သည့်ရက်မှစ၍ (၇) ရက်အတွင်း ပဲခူးမြို့နယ်အထွေထွေအုပ်ချုပ်ရေးဦးစီးဌာနသို့ လူကိုယ်တိုင် ကန့်ကွက်ပြီးပါ ဤကြော်ငြာ သည့်ရက်မှစ၍ (၇) ရက်အတွင်း ပဲခူးမြို့နယ်အထွေထွေအုပ်ချုပ်ရေးဦးစီးဌာနသို့ ကန့်ကွက်ပြီးပါ ဤကြော်ငြာ သည့်ရက်မှစ၍ (၇) ရက်အတွင်း ပဲခူးမြို့နယ်အထွေထွေအုပ်ချုပ်ရေးဦးစီးဌာန၊ ပဲခူးမြို့

ကန့်ကွက်နိုင်ပါကြောင်း

ပဲခူးမြို့ ၊ ဥသာမြို့သစ်၊ ရပ်ကွက်ကြီး(၇)၊ မြေတိုင်း (၁)၊ ဦးပိုင်အမှတ်(၁၂၂)၊ မြေချိန်ဧရိယာ(၀သာမ၂၀)ဧကရှိ မြေအား ဦးစိုးအောင် မှ အမည်ပြောင်းသက်တမ်း ကုန်ဆုံးခြင်းကြောင့် ပြန်လည်ရယူ ခြင်းနှင့် ကန့်ကွက်လိုပါက တရားဝင် ဂရန် လျှောက်ထားလာမှုနှင့်ပတ်သက်၍ ကန့်ကွက်လိုပါက တရားဝင်နိုင်လုံသော အထောက်အထား(မူရင်း)များဖြင့် ဤကြော်ငြာသည့်ရက်မှစ၍ (၁၅) ရက်အတွင်း ပဲခူးမြို့နယ်အထွေထွေအုပ်ချုပ်ရေးဦးစီးဌာနသို့ လူကိုယ်တိုင် ကန့်ကွက်ပြီးပါ ဤကြော်ငြာ သည့်ရက်မှစ၍ (၁၅) ရက်အတွင်း ပဲခူးမြို့နယ်အထွေထွေအုပ်ချုပ်ရေးဦးစီးဌာနသို့ ကန့်ကွက်ပြီးပါ ဤကြော်ငြာ သည့်ရက်မှစ၍ (၁၅) ရက်အတွင်း ပဲခူးမြို့နယ်အထွေထွေအုပ်ချုပ်ရေးဦးစီးဌာန၊ ပဲခူးမြို့

ကန့်ကွက်နိုင်ပါကြောင်း

ပဲခူးမြို့ ၊ ဥသာမြို့သစ်၊ ရပ်ကွက်ကြီး(၇)၊ မြေတိုင်း (၁)၊ ဦးပိုင်အမှတ်(၁၂၂)၊ မြေချိန်ဧရိယာ(၀သာမ၂၀)ဧကရှိ မြေအား ဦးစိုးအောင် မှ အမည်ပြောင်းသက်တမ်း ကုန်ဆုံးခြင်းကြောင့် ပြန်လည်ရယူ ခြင်းနှင့်

ကန့်ကွက်နိုင်ပါကြောင်း

ပဲခူးမြို့၊ ဥသောမြို့သစ်၊ ရဝ်ကွက်ကြီး(၄)၊ မြေတိုင်း (၁၃)၊ ဦးပိုင်အမှတ် (၁၃၆)၊ မြေချိန်ဧရိယာ(၀သေမ၁၂)ဧကရှိ မြေအား ဦးစီးဧအောင် မှ အမည်ပြောင်း သက်တမ်းတိုး မြေငှားဂရန် လျှောက်ထားလာမှုနှင့်ပတ်သက်၍ ကန့်ကွက်လိုပါက တရားဝင်ခိုင်လုံသော အထောက်အထား(မူရင်း)များဖြင့် ဤကြော်ငြာသည့်ရက်မှစ၍ (၁၅) ရက်အတွင်း ပဲခူးမြို့နယ်အထွေထွေအုပ်ချုပ်ရေးဦးစီးဌာနသို့ လူကိုယ်တိုင်လာရောက်ကန့်ကွက်နိုင်ပါကြောင်းနှင့် ကန့်ကွက်မှုမရှိပါက အမည်ပြောင်း သက်တမ်းတိုး မြေငှားဂရန် လျှောက်ထားခြင်းအား ဥပဒေ၊ နည်းဥပဒေ၊ လုပ်ထုံးလုပ်နည်းညွှန်ကြားချက်များနှင့်အညီ ဆက်လက်ဆောင်ရွက် သွားမည်ဖြစ်ကြောင်း အများသိစေရန် ကြော်ငြာအပ်ပါသည်။

မြို့နယ်အထွေထွေအုပ်ချုပ်ရေးဦးစီးဌာန၊ ပဲခူးမြို့

ကန့်ကွက်နိုင်ပါကြောင်း

ပဲခူးမြို့၊ ဥသောမြို့သစ်၊ ရဝ်ကွက်ကြီး(၇)၊ မြေတိုင်း (၃)၊ ဦးပိုင်အမှတ် (၄၁၁)၊ မြေချိန်ဧရိယာ(၀သေမ၀၇)ဧကရှိ မြေအား ခေါ်သိမ်းခဲ့ပုံ မှ အမည်ပြောင်း သက်တမ်းတိုး မြေငှားဂရန် လျှောက်ထားလာမှုနှင့်ပတ်သက်၍ ကန့်ကွက်လိုပါက တရားဝင်ခိုင်လုံသော အထောက်အထား(မူရင်း)များဖြင့် ဤကြော်ငြာသည့်ရက်မှစ၍ (၁၅) ရက်အတွင်း ပဲခူးမြို့နယ်အထွေထွေအုပ်ချုပ်ရေးဦးစီးဌာနသို့ လူကိုယ်တိုင် လာရောက်ကန့်ကွက်နိုင်ပါကြောင်းနှင့် ကန့်ကွက်မှုမရှိပါက အမည်ပြောင်း သက်တမ်းတိုး မြေငှားဂရန် လျှောက်ထားခြင်းအား ဥပဒေ၊ နည်းဥပဒေ၊ လုပ်ထုံးလုပ်နည်းညွှန်ကြားချက်များနှင့်အညီ ဆက်လက်ဆောင်ရွက် သွားမည်ဖြစ်ကြောင်း အများသိစေရန် ကြော်ငြာအပ်ပါသည်။

မြို့နယ်အထွေထွေအုပ်ချုပ်ရေးဦးစီးဌာန၊ ပဲခူးမြို့

ကန့်ကွက်နိုင်ပါကြောင်း

ပဲခူးမြို့၊ ဥသောမြို့သစ်၊ ရဝ်ကွက်ကြီး(၁)၊ မြေတိုင်း (၂)၊ ဦးပိုင်အမှတ်(၉၈)၊ မြေချိန်ဧရိယာ(၀သေမ၀၇)ဧကရှိ မြေအား ခေါ်အေးပြိမ်းစင် မှ အမည်ပြောင်း သက်တမ်းတိုး မြေငှားဂရန် လျှောက်ထားလာမှုနှင့်ပတ်သက်၍ ကန့်ကွက်လိုပါက တရားဝင်ခိုင်လုံသော အထောက်အထား(မူရင်း)များဖြင့် ဤကြော်ငြာသည့်ရက်မှစ၍ (၁၅) ရက်အတွင်း ပဲခူးမြို့နယ်အထွေထွေအုပ်ချုပ်ရေးဦးစီးဌာနသို့ လူကိုယ်တိုင် လာရောက်ကန့်ကွက်နိုင်ပါကြောင်းနှင့် ကန့်ကွက်မှုမရှိပါက အမည်ပြောင်း သက်တမ်းတိုး မြေငှားဂရန် လျှောက်ထားခြင်းအား ဥပဒေ၊ နည်းဥပဒေ၊ လုပ်ထုံးလုပ်နည်းညွှန်ကြားချက်များနှင့်အညီ ဆက်လက်ဆောင်ရွက် သွားမည်ဖြစ်ကြောင်း အများသိစေရန် ကြော်ငြာအပ်ပါသည်။

မြို့နယ်အထွေထွေအုပ်ချုပ်ရေးဦးစီးဌာန၊ ပဲခူးမြို့

ဒေါ်စောမြတ်သန္ဓာ (ဘ) ဦးအောင်သိန်းမောင် နှင့် အများသိစေရန် ကြေညာခြင်း

ကျွန်ုပ်၏မိတ်ဆွေဖြစ်သူ ဦးမြတ်ဦး (၁၁/စတန(နိုင်)၀၀၀၉၆၁)၏ လွှဲအပ်ညွှန်ကြားချက်အရ အောက်ပါအတိုင်းအသိပေးတားဖြစ်ကြေညာအပ်သည်မှာ –

(၁) ဦးမြတ်ဦးနှင့် ဒေါ်စောမြတ်သန္ဓာတို့သည်ရန်ကုန်တိုင်းဒေသကြီး၊ တာမွေမြို့နယ်၊ ကျားကွက်သစ်ရပ်ကွက်၊ တိုက်အမှတ် (၃၃)၊ (၅လွှာ/အေ)၊ တိုက်ခန်းတွင် အတူပေါင်းသင်းနေထိုင်ရာမှ ဒေါ်စောမြတ်သန္ဓာသည် (၁၉-၃-၂၀၂၆) ရက်တွင် ခင်ပွန်းဖြစ်သူ၏ သိရှိခွင့်ပြုခြင်းမရှိဘဲ ခေနအိမ်မှ အကြောင်းမဲ့ မိမိသဘောဆန္ဒအရ ထွက်ခွာသွားခဲ့ပါသည်။ ၎င်းနှင့်အတူ အထက်ဖော်ပြပါ လိပ်စာရှိ တိုက်ခန်းစာချုပ်(မူရင်း)နှင့် ဆက်စပ်စာချုပ်များ အပါအဝင် USD $ 3000 အား ကျွန်ုပ်၏မိတ်ဆွေ၏ သဘောတူခွင့်ပြုချက်မရှိဘဲ အသိပေးခြင်း မရှိဘဲ တစ်ပါတည်းယူဆောင်သွားခဲ့ပါသည်။

အဆိုပါတိုက်ခန်းသည် ကျွန်ုပ်မိတ်ဆွေ ဦးမြတ်ဦး၏ အမည်ပေါက်ဖြစ်သဖြင့် အဆိုပါတိုက်ခန်းစာချုပ် (မူရင်း)နှင့် ဆက်စပ်စာချုပ်များအား ဦးမြတ်ဦး၏ သဘောတူခွင့်ပြုချက်မရဘဲ အခြားတစ်ပါးသူထံသို့ လွှဲပြောင်း ရောင်းချ၊ ပေါင်နှံ၊ ပေးကမ်း၊ စွန့်လွှတ်၊ လျှုပ်ခါနှိုးခြင်းများမပြုလုပ်ပါရန် ဒေါ်စောမြတ်သန္ဓာနှင့် အများသိစေရန် အသိပေးတာဖြစ် ကြေညာအပ်ပါသည်။

ယခုသတိပေးတားဖြစ်ကြေညာချက်အား မျက်ကွယ်ပြု၍ မိမိဆန္ဒအတိုင်း ဆောင်ရွက်ခဲ့သည်ရှိသော် ပြုလုပ်သူနှင့် လက်ခံသူတို့၏ တာဝန်ဟုမှတ်ယူလျက် မည်သည့်ငွေကြေးကိစ္စ အရှည်အရှင်းကိုမျှ ဦးမြတ်ဦး အနေဖြင့်တာဝန်ယူဆောင်ရွက်ပေးမည်မဟုတ်ပါကြောင်း ဒေါ်စောမြတ်သန္ဓာနှင့်အများသိစေရန် ကြေညာအပ်ပါသည်။

လွှဲအပ်ညွှန်ကြားသူ
ဦးမြတ်ဦး
(၁၁/စတန(နိုင်)၀၀၀၉၆၁)

လွှဲအပ်ညွှန်ကြားချက်အရ
ဒေါ်ခင်နန်းဝေ (LLB.DBL.D.M.L) (စာမေဗီ)
တရားလွှတ်တော်ရှေ့နေ(စဉ်-၁၅၄၉၈)
အမှတ်(ရ၇)၊ ကျောက်မြောင်းလမ်းတာမွေမြို့နယ်၊
ရန်ကုန်တိုင်းဒေသကြီး။ဖုန်း-၀၉-စရ၉၆၃၇၄၃၃

ပတ်စ်ပို့ပျောက်

ကာလိဗြို့၊ ရဝ်ကွက်(၁)နေ (၁၁)ဦးအိုက်ထွန်း ၏သား စိုင်းစိန်ပွင့် (၁၃/လလန(နိုင်)၁၁၆၃၇၀) ၏ နိုင်ငံကူးလက်မှတ် အမှတ် (မမှတ်မိ) သည်ပျောက်ဆုံးသွားပါသဖြင့် တွေ့ရှိက အကြောင်းကြားပေးပါရန်။

ဖုန်း-၀၉- ၆၆၈၉၂၀၂၆၆

ပတ်စ်ပို့ပျောက်

ဖယ်ခုံမြို့နယ်၊ ဟဲကွိရွာနေ (၁၁)ဦးထွန်းမြတ် ၏သမီး မေခလီဇောက် (၁၃/ဖခန(နိုင်)၀၅၃၄၁) ၏ နိုင်ငံကူးလက်မှတ် အမှတ် (မမှတ်မိ) သည်ပျောက်ဆုံးသွားပါသဖြင့် တွေ့ရှိက အကြောင်းကြားပေးပါရန်။

ဖုန်း-၀၉- ၈၉၂၆၂၄၈၀

ပတ်စ်ပို့ပျောက်

ဖယ်ခုံမြို့၊ ညောင်ကုန်း(၁)နေ (၁၁)ဦးမိုးဇက် ၏သမီး မမူကရစ်(၁၃/ဖခန(နိုင်)၀၇၈၆၆၅) ၏ နိုင်ငံကူးလက်မှတ် အမှတ် (MF-756155) သည် ပျောက်ဆုံးသွားပါသဖြင့် တွေ့ရှိက အကြောင်းကြားပေးပါရန်။

ဖုန်း-၀၉ -၂၅၃၃၄၇၅၅

ဖောင်းကြွပျောက် လျှောက်ထားခြင်း

ယာဉ်အမှတ် 74W/24027 ၏ ဖောင်းကြွနံပါတ်ပြား ပျောက်ဆုံး၍ ထုတ်ပေးရန် လျှောက်ထားလာပါသဖြင့် ယခင်ဖောင်းကြွနံပါတ်ပြား ပျက်ပြယ်ကြောင်း အများသိစေရန် ကြော်ငြာအပ်ပါသည်။

ကည၃၊ခရိုင်ရုံး၊
ဟသံတဖြို့

ယာဉ်မှတ်ပုံတင်စာအုပ် မိတ္တူလျှောက်ထားခြင်း

ယာဉ်အမှတ် 55W/63716, Thai Anbo-125,M/C ယာဉ်လက်ဝယ်ရှိသူ ခေါ်စန်းနု ၈/နမခ(နိုင်)၁၂၃၃၈၉ က (ကမ-၃) ပျောက်ဆုံး၍ မိတ္တူထုတ်ပေးရန် လျှောက်ထားလာပါသည်။ ကန့်ကွက်လိုပါက ခိုင်လုံသော အထောက်အထားများဖြင့် ကြော်ငြာသည့်ရက်မှ ရက် ၃၀ အတွင်း အောက်ဖော်ပြပါရုံးသို့ လူကိုယ်တိုင် လာရောက်ကန့်ကွက်နိုင်ပါသည်။

ကည၃၊ ခရိုင်ရုံး
(မန္တလေးတောင်ပိုင်း) မန္တလေးမြို့

ဖောင်းကြွပျောက် လျှောက်ထားခြင်း

ယာဉ်အမှတ် 9V/24992 ၊ ယာဉ်အမည်ပေါက်သူ ဦးကျော်ရင် ၉/မခန(နိုင်)၁၆၉၄၄ က ဖောင်းကြွနံပါတ်ပြား ပျောက်ဆုံး ထုတ်ပေးရန် လျှောက်ထားလာပါသဖြင့် ယခင်ထုတ်ပေးခဲ့သည့် ဖောင်းကြွနံပါတ်ပြား အလိုအလျောက်ပျက်ပြယ်ပါကြောင်း အများသိစေရန် ကြေညာအပ်ပါသည်။

ကည၃၊ ခရိုင်ရုံး(မြင်းခြံ)

ကန့်ကွက်နိုင်ပါကြောင်း

ကျွန်တော်၏ မိတ်ဆွေဖြစ်သူ ဦးဘသိန်း(၁၂/ဗဟန(နိုင်)၀၁၃၂၀၁)၏ လွှဲအပ်ညွှန်ကြားချက်အရ အောက်ဖော်ပြပါအတိုင်း အများသိစေရန် ကြေညာအပ်ပါသည်–

ရန်ကုန်တိုင်းဒေသကြီး၊ ဒဂုံမြို့နယ်၊ ယောမင်းကြီးရပ်ကွက်၊ ဗိုလ်ရာညွှန့်လမ်း၊ အမှတ်(၈၅)ရှိ 85 SO HO HOTEL အခန်း(၂၉)ခန်းပါ အဆောက်အအုံအား အမည်ပေါက်ပိုင်ဆိုင်သူ ဦးအောင်ထွေး(၁၂/ဓဂတ(နိုင်)၀၇၃၂၂၀) ထံမှ ကျွန်တော် ဦးဘသိန်း (၁၂/ဗဟန(နိုင်)၀၁၃၂၀၁)က ဝယ်ယူပိုင်ဆိုင်ပြီး ဖြစ်ပါသည်။

ယခုအခါ ဦးဘသိန်း ဝယ်ယူပိုင်ဆိုင်သော 85 SO HO HOTEL အား ပိုင်ရှင် အမည်ပြောင်းခြင်း၊ ဟိတယ် အမည်ပြောင်းခြင်းများ ပြုလုပ်မည်ဖြစ်ပါသော ကြောင့် အကျိုးသက်ဆိုင်ခွင့်ရှိသူမည်သူမဆို ခိုင်လုံသောအထောက်အထား မူရင်းများဖြင့် (၁၄) ရက်အတွင်း ကန့်ကွက်အရေးဆိုနိုင်ပါသည်။ ကန့်ကွက်ခြင်း မရှိပါက ဥပဒေနှင့်အညီ ဟိတယ် အမည်ပြောင်းခြင်းနှင့် ဟိတယ်လုပ်ငန်းရှင် အမည်ပြောင်းခြင်းတို့ကို လုပ်ကိုင်ဆောင်ရွက်သွားမည်ဖြစ်ကြောင်း အများသိစေရန် ကြေညာအပ်ပါသည်။

လွှဲအပ်ညွှန်ကြားချက်အရ
ဦးဝင်းအောင်၊ တရားလွှတ်တော်ရှေ့နေ(စဉ်-၈၁၅၆)
ဖုန်း-၀၉-၄၂၁၃၃၃၇၁

ယာဉ်မှတ်ပုံတင်စာအုပ် မိတ္တူလျှောက်ထားခြင်း

ယာဉ်အမှတ် 63W/61555, Honda Click 125 M/C ယာဉ်လက်ဝယ်ရှိသူ ခေါ်ရီရီအောင် (၉/အမရ(နိုင်) ၁၂၂၉၃၇၈ (ကမ-၃) ပျောက်ဆုံး၍ မိတ္တူထုတ်ပေးရန် လျှောက်ထားလာပါသည်။ ကန့်ကွက်လိုပါက ခိုင်လုံသော အထောက်အထားများဖြင့် ကြော်ငြာသည့်ရက်မှ ရက် ၃၀ အတွင်း အောက် ဖော်ပြပါရုံးသို့ လူကိုယ်တိုင် လာရောက်ကန့်ကွက်နိုင်ပါသည်။

ကည၃၊ခရိုင်ရုံး
(မန္တလေးတောင်ပိုင်း)မန္တလေးမြို့

ယာဉ်မှတ်ပုံတင်စာအုပ် မိတ္တူလျှောက်ထားခြင်း

ယာဉ်အမှတ် 75W/53828, Honda Wave Alpha 110 M/C ယာဉ်လက်ဝယ်ရှိသူ ဦးကျော်ကျော်လွင် ၉/အမရ(နိုင်) ၁၂၂၄၇ (ကမ-၃) ပျောက်ဆုံး၍ မိတ္တူထုတ်ပေးရန် လျှောက်ထားလာပါသည်။ ကန့်ကွက်လိုပါက ခိုင်လုံသော အထောက်အထားများဖြင့် ကြော်ငြာသည့်ရက်မှ ရက် ၃၀ အတွင်း အောက်ဖော်ပြပါရုံးသို့ လူကိုယ်တိုင် လာရောက်ကန့်ကွက်နိုင်ပါသည်။

ကည၃၊ခရိုင်ရုံး
(မန္တလေးတောင်ပိုင်း)မန္တလေးမြို့

ပြည်ထောင်စုသမ္မတမြန်မာနိုင်ငံတော် ပြည်ထောင်စုစာရင်းစစ်ချုပ်ရုံး လျှောက်လွှာခေါ်ယူခြင်း

၁။ ပြည်ထောင်စုစာရင်းစစ်ချုပ်ရုံးတွင် လစ်လပ်လျက်ရှိသော အောက်ဖော်ပြပါ ရာထူးနေရာများအတွက် သတ်မှတ်အရည်အချင်းနှင့်ပြည့်မီသူများသည် ပြည်ထောင်စုစာရင်းစစ်ချုပ်ရုံးနှင့် တိုင်းဒေသကြီး/ ပြည်နယ်စာရင်းစစ်ချုပ်ရုံးများတွင် လျှောက်ထားနိုင်ပါသည်–

စဉ်	ရာထူး/လစာနှုန်း	ဦးရေ	ပညာအရည်အချင်း
(က)	ဒု-စာရင်းစစ်မှူး (လစာနှုန်း-ကျပ်၂၁၆၀၀၀-၂၀၀၀-၂၁၆၀၀၀)	၈၁	- စီးပွားရေးတက္ကသိုလ်မှားမှဘွဲ့ရရှိသူ / တက္ကသိုလ် တစ်ခုခုမှ ဘွဲ့ရရှိထားသူ+ မြန်မာနိုင်ငံစာရင်းကောင်စီက ပေးအပ်သည့် ဒီပလိုမာစာရင်းကိုင်လက်မှတ်(DA)ရရှိပြီးသူ - ပြည်ထောင်စုစာရင်းစစ်ချုပ်ရုံးတွင် တာဝန်ထမ်းဆောင်နေသော ဝန်ထမ်းဖြစ်ပါက တက္ကသိုလ် တစ်ခုခုမှဘွဲ့ရရှိထားပြီး လုပ်ငန်းဆိုင်ရာ ဌာနနှင့်သင်တန်းတက်ရောက် အောင်မြင်ပြီးသူဖြစ်ရမည်။
(ခ)	လက်ထောက်စာရင်းစစ်မှူး (လစာနှုန်း-ကျပ်၁၉၈၀၀၀-၂၀၀၀-၂၀၈၀၀၀)	၁၈၇	- စာရင်းပညာနှင့်သက်ဆိုင်သော B.B.M, B.B.Sc(A&F) ဘွဲ့တစ်ခုခုရရှိထားသူ / တက္ကသိုလ်တစ်ခုခုမှ ဘွဲ့ရရှိထားသူ + စာရင်းပညာနှင့်သက်ဆိုင်သည့် အသိအမှတ်ပြုလက်မှတ်ရရှိထားသူ - ပြည်ထောင်စုစာရင်းစစ်ချုပ်ရုံးတွင် တာဝန်ထမ်းဆောင်နေသော ဝန်ထမ်းဖြစ်ပါက တက္ကသိုလ် တစ်ခုခုမှ ဘွဲ့ရရှိထားသူ

၂။ လက်ထောက်စာရင်းစစ်မှူးရာထူးနေရာအတွက် ယင်းရာထူးကို ကျောဆောက်နောက်ခံထားရှိ၁-လက်ထောက်စာရင်းစစ်မှူးရာထူး (လစာနှုန်း-ကျပ်၁၈၀၀၀၀-၂၀၀၀-၁၉၀၀၀၀)ဖြင့် အလုပ်သင်ကာလ အဖြစ်(၆)လပြည့်မြောက်ပြီးမှသာ လက်ထောက်စာရင်းစစ်မှူးရာထူးနေရာသို့ ခန့်ထားမည်ဖြစ်ပါသည်။

၃။ လျှောက်ထားသူများသည်–

(က) ပြည်ထောင်စုသမ္မတမြန်မာနိုင်ငံသားဖြစ်ရမည်။

(ခ) ၃၀- ၄-၂၀၂၆ ရက်နေ့တွင် အသက် (၃၀) နှစ်ထက်မကျော်လွန်သူ၊ နိုင်ငံ၀နထမ်းဖြစ်ပါက အသက်(၃၅)နှစ်ထက်မကျော်လွန်သူ၊ ပြည်သူ့စစ်မှုထမ်း တာဝန်ကျေပွန်စွာ ထမ်းဆောင်ပြီး ပုံစံ(၁၂)လက်မှတ်ရရှိသူများဖြစ်ပါက အသက်(၃၈)နှစ်ထက် မကျော်လွန်သူနှင့် ပြည်ထောင်စုစာရင်းစစ်ချုပ်ရုံးမှ ဌာနတွင်း ဝန်ထမ်းဖြစ်ပါက အသက်ကန့်သတ်ချက်အား လျှောလေ့စဉ်းစားမည်။

(ဂ) ကျန်းမာရေးကောင်းမွန်သူဖြစ်ရမည်။

(ဃ) သေသမျှလူတာဝန်ထမ်းဆောင်နိုင်သူဖြစ်ရမည်။

(၄) ခန့်ထားခြင်းခံရသူများသည် အနည်းဆုံးလုပ်သက်တစ်ဆက်တည်း ၃ နှစ် တာဝန်ထမ်းဆောင်ရမည်။ တစ်ဆက်တည်းတာဝန် ထမ်းဆောင်ရန် ပျက်ကွက်ပါက ဌာနမှသတ်မှတ်ထားသည့် လျော်ကြေးငွေကို တစ်လုံးတစ်ခဲတည်း ပေးလျော်မည်ဖြစ်ကြောင်း ကိုယ်တိုင်ရေးဝန်ခံကတိပြု လက်မှတ်ရေးထိုးရမည်။

(စ) အနိုးရဌာနတစ်ခုခု၏ ရာထူးမှထုတ်ပယ်ခြင်း (Removal) ၀န်ထမ်းအဖြစ်မှထုတ်ပစ်ခြင်း (Dismissal) ခံရသူများ လျှောက်ထား ခွင့်မရှိပါ။

၄။ အောက်ဖော်ပြပါ သတ်မှတ်လျှောက်လွှာပုံစံဖြင့်သာ လျှောက်ထားရမည်–

(က) အမည်

(ခ) နိုင်ငံသားစိစစ်ရေးကတ်ပြားအမှတ်

(ဂ) မွေးသက္ကရာဇ်

(ဃ) လူမျိုးနှင့်ကိုးကွယ်သည့်ဘာသာ

(c) ပညာအရည်အချင်းနှင့်အောင်မြင်သည့်ခုနှစ်

(စ) မိဘအမည်၊ နိုင်ငံသားစိစစ်ရေးကတ်ပြားအမှတ်နှင့် ၎င်းတို့၏အလုပ်အကိုင်

(ဆ) အိမ်ထောင်ရှိလျှင် ခင်ပွန်း/ဇနီးအမည်

(ဇ) နိုင်ငံ၀နထမ်းဖြစ်လျှင် အလုပ်အကိုင်နှင့်ဌာန

(စျ) နိုင်ငံ၀နထမ်းမဟုတ်လျှင် အလုပ်သမားမှတ်ပုံတင်အမှတ်

(ည) ပြည်သူ့စစ်မှုထမ်းတာဝန်ထမ်းဆောင်ပြီးသူဖြစ်ပါက ထမ်းဆောင်ခဲ့သည့်အမှတ်စဉ်/ခုနှစ်

(ဋ) ဆက်သွယ်ရန်လိပ်စာနှင့်ဆက်သွယ်ရမည့် ဖုန်း / Viber နံပါတ်နှင့် Email Address (ရှိလျှင်)

(ဌ) အဖြေတမ်းနေရပ်လိပ်စာ (အိမ်အမှတ်၊လမ်းအမည်၊ရပ်ကွက်/ ကျေးရွာအုပ်စု)ဖြည့်နယ် ၊ တိုင်း/ ပြည်နယ်ပြည့်စုံစွာဖော်ပြရန်)

၅။ လျှောက်လွှာနှင့်အတူ အောက်ပါအချက်အလက်များအား ပူးတွဲ ပေးပို့ရပါမည်–

(က) ဘွဲ့လက်မှတ် **မိတ္တူ** (မိတ္တူမှန်ဖြစ်ကြောင်း လက်မှတ်ရေးထိုးရန်)

(ခ) အသက်အထောက်အထားအတွက်တက္ကသိုလ်ဝင်စာမေးပွဲအောင်လက်မှတ် **မိတ္တူ** (မိတ္တူမှန်ဖြစ်ကြောင်း လက်မှတ်ရေးထိုးရန်)

(ဂ) ပါတီနိုင်ငံရေးကင်းရှင်းကြောင်း ပြန်တမ်းဝင်အရာရှိတစ်ဦး၏ ထောက်ခံချက် **မူရင်း** (၃ လအတွင်း)

(ဃ) နိုင်ငံ၀နထမ်းမဟုတ်သူများအတွက် ပြစ်မှုကင်းရှင်းကြောင်း သက်ဆိုင်ရာရဲစခန်း ထောက်ခံချက် **မူရင်း** (၃ လအတွင်း)

(c) ပြည်သူ့စစ်မှုထမ်းတာဝန်ထမ်းဆောင်ပြီးသူဖြစ်ပါက ပုံစံ(၁၂)လက်မှတ် **မိတ္တူ**

(စ) လိပ်စာဖော်ပြပါသေတွင် အမှန်နေထိုင်ကြောင်းနှင့် အကျင့်စာရိတ္တကောင်းမွန်ကြောင်း သက်ဆိုင်ရာ ရပ်ကွက်အုပ်ချုပ်ရေးမှူးထောက်ခံချက်မူရင်း (၃လအတွင်း)

(ဆ) နိုင်ငံ၀နထမ်းမဟုတ်သူများအတွက် အလုပ်သမားမှတ်ပုံတင်ကတ်ပြား **မိတ္တူ**

(ဇ) ၃ လအတွင်း ရိုက်ထားသော ပတစ်စ်ပို့ ဓာတ်ပုံ(၃)ပုံ (ဓာတ်ပုံကျောဘက်တွင်အမည်နှင့်နိုင်ငံသားစိစစ်ရေးကတ်ပြားအမှတ်ရေးသားရန်)

(စျ) မည်သည့်သေသမျှဆိုသွားရောက်တာ၀နထမ်းဆောင်ခင်နိုင်ငံကြောင်းကတိပြုလွှာ

၆။ လျှောက်ထားသူသည် ရေးဖြေတတ်ဖြောရေးမေးခွန်းများကို အပိုဒ်(၁)ဖော်ပြပါရုံးများ၌ ဖြေဆိုရမည်ဖြစ်ပါသဖြင့် လျှောက်လွှာများကိုဖြေဆိုလိုသည့် စာစစ်ဌာနရှိရာ ရုံးများသို့ ၉-၄-၂၀၂၆ရက်နေ့ (ဗုဒ္ဓဟူးနေ့) နောက်ဆုံးထားချိန် ရုံးချိန်အတွင်း လုပ်ယပ်တိုင်ဖြစ်စေ မှတ်ပုံတင် (အမြန်ချောဝ)်စနစ်ဖြင့်ဖြစ်စေ ပေးပို့ လျှောက်ထားနိုင်ပါသည်။ သတ်မှတ်ရက်နောက်ပိုင်းမှ လက်ခံရရှိသည့် လျှောက်လွှာများနှင့် ပြည်စုံမှုမရှိသည့် လျှောက်လွှာများအား လက်ခံစဉ်းစားနေမည်မဟုတ်ပါ။

၇။ လျှောက်ထားသူများသည် ဝန်ထမ်းဖြစ်ပါက မိမိတာ၀နထမ်းထမ်းဆောင်နေသည့် ဌာနမှတစ်ဆင့် သက်ဆိုင်ရာ၀နကြီးဌာနဆီ ခွင့်ပြုချက်ရယူပြီးမှ လျှောက်ထားရန်ဖြစ်ပြီး လျှောက်လွှာတစ်စောင်ကို အချိန်မီစေရန် ကြိုတင်မိတ္တူပုံး ရေးသားပေးပို့နိုင်ပါသည်။

၈။ ရေးဖြေစာမေးပွဲကို ဘာသာရပ်တစ်ခုလျှင် (၂) နာရီ မေးခွန်းဖြင့် ၂၃-၅-၂၀၂၆ရက်နေ့(စနေနေ့) နံနက် (၉:၀၀နာ၁ရီမှ ၁:၀၀နာ၁ရီထိ အင်္ဂလိပ်စာနှင့် မြန်မာစာ ဘာသာရပ်များကိုလည်းကောင်း၊ မွန်းလွဲ (၂:၀၀နာ၁ရီ မှ ၄:၀၀နာ၁ရီ)ထိ အထွေထွေဗဟုသုတဘာသာရပ်ကိုလည်းကောင်း နေပြည်တော်စာစစ်ဌာနနှင့် တိုင်းဒေသကြီး/ ပြည်နယ်စာစစ်ဌာနများတွင် ကျင်းပမည်ဖြစ်ပါသည်။ ဖြေဆိုခွင့်ရှိသူများ၏ အမည်စာရင်း၊ စာစစ်ဌာနနှင့် ခုံအမှတ်တို့ကို ပြည်ထောင်စုစာရင်းစစ်ချုပ်ရုံး၏ Website နှင့် ပြည်ထောင်စု စာရင်းစစ်ချုပ်ရုံးနှင့် တိုင်းဒေသကြီး / ပြည်နယ်စာရင်းစစ်ချုပ်ရုံး စာစစ်ဌာနများတွင် ကြေညာပေးသွားမည် ဖြစ်ပါသည်။

၉။ ဖြေဆိုခွင့်ကတ်ပြားများကို ၂၁ – ၅ -၂၀၂၆ ရက်နေ့မှစတင်၍ စာမေးပွဲဖြေဆိုသည့်နေ့မတိုင်မီ ကာလအတွင်း တိုင်းဒေသကြီး /ပြည်နယ်စာစစ်ဌာနများတွင် ဖြေဆိုသူများအနေဖြင့် တိုင်းဒေသကြီး/ ပြည်နယ်စာရင်းစစ်ချုပ်ရုံးများ၌သာ လာရောက်ကောက်ယူပြီး ဖြေဆိုသူများအနေဖြင့် ပြည်ထောင်စုစာရင်းစစ်ချုပ်ရုံး၊ ရုံးအမှတ်(၁၂)၊ နေပြည်တော်၌သာ လည်းကောင်း ဖြေဆိုမည်သူကိုယ်တိုင် နိုင်ငံသားစိစစ်ရေးကတ်ပြားပြသ၍ ရုံးချိန်အတွင်းထုတ်ယူရပါမည်။ စာမေးပွဲမဖြေဆိုသည့်နေ့မှ လာရောက် ထုတ်ယူခြင်းကို ခွင့်ပြုမည်မဟုတ်ပါ။

၁၀။ ရေးဖြေစာမေးပွဲအောင်မြင်သူများ၏ အမည်စာရင်းနှင့် လူတွေ့စစ်ဆေးမည့်အစီအစဉ်ကို ဤရုံး၏ Websiteဖြစ်သော www.oagmac.gov.mmနှင့် ပြည်ထောင်စု စာရင်းစစ်ချုပ်ရုံးနှင့် တိုင်းဒေသကြီး/ ပြည်နယ်စာရင်းစစ်ချုပ်ရုံးစာစစ်ဌာနများတွင် ကြေညာပေးသွားမည်ဖြစ်ပါသည်။

၁၁။ အသေးစိတ်သိရှိလိုပါက ပြည်ထောင်စုစာရင်းစစ်ချုပ်ရုံး ရုံးအမှတ်(၁၂)၊ နေပြည်တော် (ရုံးချုပ်)၊ တယ်လီဖုန်းအမှတ်၊ ၀၆၇-၄၀၇၂၈၆၁၊ ၀၆၇-၄၀၇၂၆၆၄ တို့သို့ ဆက်သွယ်စုံစမ်းမေးမြန်းနိုင်ပါသည်။

ပြည်ထောင်စုစာရင်းစစ်ချုပ်ရုံး

ဖောင်းကြွနံပါတ်ပြား ပျောက်လျှောက်ထားခြင်း

ယာဉ်အမှတ် ၆၄/၅၁၇၇ ၏ ဖောင်းကြွနံပါတ်ပြား ပျောက်ဆုံး၍ ထုတ်ပေးရန် လျှောက်ထားလာပါသဖြင့် ယခင်ဖောင်းကြွနံပါတ်ပြား ပျက်ပြယ်ကြောင်း အများသိစေရန် ကြေညာအပ်ပါသည်။

ကည၃၊ ပြည်နယ်ဦးစီးမှူးရုံး၊ မော်လမြိုင်မြို့

ဖောင်းကြွနံပါတ်ပြား ပျောက်လျှောက်ထားခြင်း

ယာဉ်အမှတ် ၁၁ယ/၉၃၄၃၀ ၏ ဖောင်းကြွနံပါတ်ပြား ပျောက်ဆုံး၍ ထုတ်ပေးရန် လျှောက်ထားလာပါသဖြင့် ယခင်ဖောင်းကြွနံပါတ်ပြား ပျက်ပြယ်ကြောင်း အများသိစေရန် ကြေညာအပ်ပါသည်။

ကည၃၊ ပြည်နယ်ဦးစီးမှူးရုံး၊ မော်လမြိုင်မြို့

အမည်ဖြောင်းလဲခေါ်ဆိုပါရန်

(၁၅)ဦးစိုင်းဝန်းတစ် ၏သမီး တာချီလိတ်မြို့၊ ဟောင်လိတ် (အထက)ကျောင်း ကျောင်းဝင် အမှတ်(၀၁၃၃) Grade-7(D) မှ မနန်းဆုတ်တစ် အား မရဲ့နှင့် လင်ချိန်ကျောက် ဟု ပြောင်းလဲ ခေါ်ဆိုပါရန်။

မရဲ့နှင့်လင်ချိန်ကျောက်

အထွေထွေကိုယ်စားလှယ်လွှဲစာ ရုပ်သိမ်းကြောင်း အများသိစေရန်ကြေညာချက်

ဒေါ်နုင်းကေနိုင်(၁၅)ဦးဧော်မင်း ၁/ပတအ(နိုင်)၀၆၁၉၁၉ မှ ဦးမေ အောင်မော(၁၅)ဦးလူမော ၁၂/တမန(နိုင်)၀၇၈၅၇၂ အား ရန်ကုန်မြို့၊ စာချုပ်စာတမ်းမှတ်ပုံတင်ရုံး၌ ၁၇-၂-၂၀၂၄ရက်တွင် လွှဲအပ်ပေးခဲ့သော အထွေထွေကိုယ်စားလှယ်လွှဲစာ အမှတ် ၆၆၉/ ၂၀၂၄ကို ပြန်လည်ရုပ်သိမ်း ကြောင်း အများသိစေရန် ကြေညာ အပ်ပါသည်။

ဒေါ်နုင်းကေနိုင် ၁/ ပတအ(နိုင်)၀၆၁၉၁၉

ယာဉ်မှတ်ပုံတင်စာအုပ် မိတ္တူလျှောက်ထားခြင်း

ယာဉ်အမှတ် 49W/76858, Honda Scoopy-110 ယာဉ်လက်ဝယ်ရှိသူ ဒေါ်အေးအေးချို (၉/ပကခ(နိုင်)၀၀၇၃၉၀ က(ကမ-၃) ပျောက်ဆုံး၍ မိတ္တူထုတ်ပေးရန် လျှောက်ထားလာပါသည်။ ကန့်ကွက်လိုပါက ခိုင်လုံသော အထောက်အထားများဖြင့် ကြော်ငြာသည့်ရက်မှ ရက် ၃၀ အတွင်း အောက်ဖော်ပြပါရုံးသို့ လူကိုယ်တိုင် လာရောက်ကန့်ကွက်နိုင်ပါသည်။

ကည၃၊ ခရိုင်ရုံး
(မန္တလေးမြောက်ပိုင်း) မန္တလေးမြို့

ယာဉ်မှတ်ပုံတင်စာအုပ် မိတ္တူလျှောက်ထားခြင်း

ယာဉ်အမှတ် 84W/25437, Suzuki Fi -150, Rider ယာဉ်လက်ဝယ်ရှိသူ ဒေါ်မာမာသန်း ၉/တတဥ(နိုင်)၁၂၂၄၁ က(ကမ-၃) ပျောက်ဆုံး၍ မိတ္တူထုတ်ပေးရန် လျှောက်ထားလာပါသည်။ ကန့်ကွက်လိုပါ

အယူခံမှုကိုဆိုင်ရန် ချိန်းဆိုးညှဉ် နေ့ရက်ကိုအယူခံတရားပြိုင်သို့ အကြောင်းကြားစာ

(တရားမကျင့်ထုံး၃၀၆အေအမိန့် -၄၁၊ နည်း၃၃၆ - ၁၄)

ရန်ကုန်တိုင်းဒေသကြီးတရားလွှတ်တော်

၂၀၂၄ ခုနှစ်၊ တရားမပထမအယူခံမှုအမှတ် -၄၄၀

ဦးဖြိုးကျော်သူ နှင့်

၁။ ဦးခင်ဧေ
၂။ ဒေါ်မိမိကျော်လွင်
၃။ ဦးသက်ဝင်း
၄။ ဒေါ်ခင်နန္ဒာ
(အယူခံတရားပြိုင်၃၊ ၄ တို့၏ အခွင့်ရကိုယ်စားလှယ် ဒေါ်ဝတီစိန်)
၅။ ဦးနိုးမင်းနိုင်
၆။ ဒေါ်အေးဌေမော်

(အယူခံတရားလို) (အယူခံတရားပြိုင်များ)

၂၀၂၄ ခုနှစ်၊ မေလ ၇ ရက်စွဲပါ သင်းနီးကျွန်းနေရိပ်တရားရုံး၊ တရားမကြီးမှု အမှတ် ၁၅၆/၂၀၂၂ အမှုတွင် ချမှတ်သောအမိန့်ကို အယူခံမှု၊

ရန်ကုန်တိုင်းဒေသကြီး၊ သင်းနီးကျွန်းမြို့နယ်တာဝမြင့်ရပ်ကွက်၊ မေလမိုး သွယ်(၂)၊ အမှတ် (D-5)နေ အယူခံတရားပြိုင်အမှတ် (၃) ဦးသက်ဝင်းနှင့် အယူခံတရားပြိုင်အမှတ်(၄) ဒေါ်ခင်နန္ဒာ(ယခုနေရပ်လိပ်စာမသိသူတို့) သိစေရာ၌။

ယခုအမှုတွင် သင်းနီးကျွန်းနေရိပ်တရားရုံးတော်မှ ချမှတ်သည့်ဒီကရီကို အယူခံတရားလိုမှ အယူခံမှုတင်သွင်းရာ ဤရုံးတော်တွင် မှတ်ပုံတင်စာရင်း တင်သွင်း၍ ထိုအယူခံမှုကို ၂၀၂၆ ခုနှစ်၊ ဧပြေလ (၁၀) ရက်(၁ ၁၃ရာ ခုနှစ်) တနင်္ဂနွေလဆုတ် (၉) ရက်)တွင်ဆိုင်ဆိုရန် ဤရုံးတော်မှချိန်းဆိုလိုက်သည်။ သင်ကိုယ်တိုင်ဖြစ်စေ၊ သင့်ရေနေဖြစ်စေ၊ ဤအယူခံမှုတွင် သင့်အတွက် ဆောင်ရွက်ရန် ဥပဒေအရ ခွင့်ပြုထားသူကိုယ်စားလှယ်ဖြစ်စေ၊ ဤရုံးတော်သို့ မလာရောက်ခဲ့လျှင် ၎င်းအယူခံမှုကို သင်မရှိသည့်အခါတွင် တစ်ဖက်သတ်စီရင်ဆုံးဖြတ်လိမ့်မည်။

ထို့အပြင် သင်ကအယူခံနိုင်ခွင့်ရှိသော ဤအယူခံမှုတွင် ဒီကရီကိုတရားမ ကျင့်ထုံး၃၀၆အေအမိန့် ၄၁၊ နည်း၃၃၆ ၂၂အရ ကန့်ကွက်လိုလျှင် ချိန်းဆိုထား သောအချိန်အတွင်း ဤကဲ့သို့ သင်ကကန့်ကွက်ကြောင်း ဤအယူခံရုံးတော်၌ အကြောင်းကြား အစီစဉ်ခံစာတင်သွင်းရမည်။

၂၀၂၄ ခုနှစ်၊ မတ်လ ၁၆ ရက်တွင် ဤရုံးတဆိပ်ရိုက်နှိပ်၍ ကျွန်ုပ် လက်မှတ်ရေးထိုး ထုတ်ပေးလိုက်သည်။

(မိုးသင်းအောင်)
လက်ထောက်ညွှန်ကြားရေးမှူး
ရန်ကုန်တိုင်းဒေသကြီးတရားလွှတ်တော်

ယာဉ်မှတ်ပုံတင်စာအုပ် မိတ္တူလျှောက်ထားခြင်း

ယာဉ်အမှတ် ၇၀ယ/၂၀၇၃၇, Dayun-125, ယာဉ်လက်ဝယ်ရှိသူ ဒေါ်သီရိစိုးလွင် ၉/လဝန(နိုင်)၂၀၅၅၃ (ကကမ-၃)ပျောက်ဆုံး၍ မိတ္တူထုတ်ပေးရန် လျှောက်ထားလာပါသည်။ ကန့်ကွက်လိုပါက ခိုင်လုံသော အထောက်အထားများ ဖြင့် ကြော်ငြာသည့်ရက်မှ ရက်ပေါင်း ၃၀ အတွင်း အောက်ဖော်ပြပါရုံးသို့ လူကိုယ်တိုင်လာရောက် ကန့်ကွက် နိုင်ပါသည်။

ကည၅၊
နေပြည်တော်ရုံး

ယာဉ်မှတ်ပုံတင်စာအုပ် မိတ္တူလျှောက်ထားခြင်း

ယာဉ်အမှတ် 70W/96565, Turbo Star 125 ယာဉ်လက်ဝယ်ရှိသူ ဦးတင်ရီ ၁၄/မအေ(နိုင်)၀၆၆၁၄၇ (ကမ-၃) ပျောက်ဆုံး၍ မိတ္တူထုတ် ပေးရန် လျှောက်ထားလာပါသည်။ ကန့်ကွက်လိုပါက ခိုင်လုံသော အထောက်အထား များဖြင့် ကြော်ငြာသည့်ရက်မှ ရက် ၃၀ အတွင်း အောက်ဖော်ပြပါရုံးသို့ လူကိုယ်တိုင် လာရောက်ကန့်ကွက် နိုင်ပါသည်။

ကည၅၊ ခရိုင်ရုံး(မအူပင်)
မအူပင်မြို့

ကန့်ကွက်နိုင်ပါကြောင်း

ရန်ကုန်တိုင်းဒေသကြီး၊ ဒဂုံမြို့သစ်(တောင်ပိုင်း)မြို့နယ်၊ မြေတိုင်းရပ်ကွက်အမှတ် (၇၀)၊ နဝေးလမ်း၊ မြေကွက်အမှတ် (၅၃၄/က)၊ အကျယ်အဝန်း (၂၀၆ × ၆၀၆)ရှိ မြေကွက်နှင့် ယင်းမြေကွက်ပေါ်ရှိ အကျိုးခံစားခွင့် အရပ်ရပ်အားလုံးတို့ကို ရောင်းချပိုင်ခွင့်ရှိသူ ဒေါ်စန်းစန်းယု (၁၂/ဗဟန (နိုင်) ၀၉၃၆၁၀)ထံမှ ကျွန်မ ဒေါ်ခင်မိုးဆွေ (၅/ခဥန (နိုင်) ၀၈၅၅၉၇)က ဝယ်ယူရန် အတွက်စရစ်ငွေ ပေးချေထားပြီးဖြစ်ပါသည်။ အရောင်းအဝယ်အား ကန့်ကွက်လိုပါက ကျွန်မထံသို့ စာရွက်စာတမ်း အထောက်အထားမူရင်းများဖြင့် ယနေ့မှစ၍ (၇)ရက်အတွင်းလာရောက် ကန့်ကွက်နိုင်ပါသည်။ ထိုရက်ကျော်လွန်ပါက အရောင်းအဝယ်ကိစ္စကို ဥပဒေနှင့်အညီ ဆက်လက် ဆောင်ရွက်သွားမည်ဖြစ်ကြောင်း အများသိစေရန် ကြေညာအပ်ပါသည်။

ဒေါ်ခင်မိုးဆွေ (၅/ခဥန (နိုင်) ၀၈၅၅၉၇)
၀၉- ၇၆၅ ၀၃၃ ၆၇၄

ဖခင်အမည်မှန်

မွန်ပြည်နယ်၊ သံဖြူဧရပ် မြို့နယ်၊ မူလွန် (၀၈) အနောက် ကျောင်း Grade-6 ဖြေဆိုပြီးသူ ဓမ္ဓာ၀င်းဒေါ် ဖခင် ဦး၀ဲမ်းတင်၏ အမည်မှန်မှာ ဦး၀င်းတင် ၁၀/သဖရ(နိုင်)၀၅၉၀၀၂ ဖြစ်ပါကြောင်း။

ဦး၀င်းတင်

ယာဉ်မှတ်ပုံတင်စာအုပ် မိတ္တူလျှောက်ထားခြင်း

ယာဉ်အမှတ် 4N/5098, CDW S/NO TRUCK, Dump Truck(4X2)L ယာဉ်လက်ဝယ်ရှိသူ ဦးသောင်းညွှန့်၅/ရဘန(နိုင်)၀၃၄၂၉၉ က(ကမ-၃) ပျောက်ဆုံး၍ မိတ္တူထုတ်ပေးရန် လျှောက်ထားလာပါသည်။ ကန့်ကွက်လိုပါက ခိုင်လုံသော အထောက်အထားများဖြင့် ကြော်ငြာသည့်ရက်မှ ရက် ၃၀ အတွင်း အောက်ဖော်ပြပါရုံးသို့ လူကိုယ်တိုင်လာရောက် ကန့်ကွက်နိုင်ပါသည်။

ကည၅၊ ခရိုင်ရုံး
(မန္တလေးမြောက်ပိုင်း) မန္တလေးမြို့

ယာဉ်မှတ်ပုံတင်စာအုပ် မိတ္တူလျှောက်ထားခြင်း

ယာဉ်အမှတ် 56W/87720, Jialing-90 , M/C ယာဉ်လက်ဝယ်ရှိသူ ဦးသန်းကျော်စိုး ၉/မနမ(နိုင်)၁၀၉၂၇၆ဂ(ကမ-၃)ပျောက်ဆုံး၍ မိတ္တူထုတ်ပေးရန် လျှောက်ထားလာပါသည်။ ကန့်ကွက်လိုပါက ခိုင်လုံသော အထောက်အထားများဖြင့် ကြော်ငြာသည့်ရက်မှ ရက် ၃၀ အတွင်း အောက်ဖော်ပြပါရုံးသို့ လူကိုယ်တိုင်လာရောက် ကန့်ကွက် နိုင်ပါသည်။

ကည၅၊ ခရိုင်ရုံး
(မန္တလေးတောင်ပိုင်း) မန္တလေးမြို့

ကန့်ကွက်နိုင်ကြောင်း ကြေညာခြင်း

ပြင်ဦးလွင်မြို့၊ ရပ်ကွက်ကြီး(၈)၊ ကွင်း/အကွက်အမှတ်နှင့်အမည် (၉/ပဒေသာ)၊ ဦးပိုင်အမှတ်(၁၈၇)၊ မြေကွက်အမှတ်(၀-၁၄၇)၊ မြေဧရိယာ(၀၁သမ ၀၂၇၅)ဧကရို မြေကွက်သည် ပြင်ဦးလွင်မြို့၊ မြို့မြေနေရာချထားရေးကော်မတီ အမိန့်အမှတ်စဉ် (၁၂၄၄)အရ ဒေါ်စန္ဒာလင်း (၉/မမန(နိုင်)၀၈၀၈၈၈) အမည် ပေါက် ပိုင်ဆိုင်လျက်ရှိပြီး အဆိုပါမြေကွက်အား အမည်ပေါက်သူထံမှ ကျွန်တော်၏ မိတ်ဆွေ ဦးတွမ်စိန်ပင်း (၁၃/နမတ(ပြု)၀၀၀၉၀၇)မှ အပြီးအပိုင်ဝယ်ယူရန် မြေကွက်၏ တန်ဖိုးတစ်စိတ်တစ်ဝေဝကို စရန်ငွေအဖြစ် ပေးချေထားပြီး ဖြစ်ပါသည်။ အထက်ပါမြေကွက် အရောင်းအဝယ်အား ကန့်ကွက်လိုပါက ပိုင်ဆိုင်မှု စာချုပ်စာတမ်းများနှင့်တကွ ဤကြေညာပါသည့်ရက်မှစ၍ (၁၄) ရက်အတွင်း ကျွန်ပ်ထံသို့ ဆက်သွယ်၍ လာရောက်ကန့်ကွက်နိုင်ပါသည်။ သတ်မှတ်ရက် ကျော်လွန်ပါက အရောင်းအဝယ်ပြီးမြောက်သည်အထိ ဥပဒေနှင့်အညီ ဆက်လက် ဆောင်ရွက်သွားမည်ဖြစ်ကြောင်း အများသိစေရန် ကြေညာအပ်ပါသည်။

ဦးတွမ်စိန်ပင်း(၁၃/နမတ(ပြု)၀၀၀၉၀၇)၏ လွှဲအပ်ညွှန်ကြားချက်အရ-
ဦးချိုမင်းအောင် (LL.B)
အထက်တန်းရှေ့နေ (စဉ်-၅၄၄၄၅)
မြို့ပတ်လမ်း၊ ရပ်ကွက်ကြီး(၆)၊ ပြင်ဦးလွင်မြို့ ၊ ဖုန်း-၀၉-၄၀၂၅၁၇၈၇၄

ယာဉ်မှတ်ပုံတင်စာအုပ် မိတ္တူလျှောက်ထားခြင်း

ယာဉ်အမှတ် 7W/62170, Kamax-110(K-2), M/C ယာဉ်လက်ဝယ်ရှိသူ ဒေါ်ရှင်းနွန်လတ် ၈/ပဇန (နိုင်)၁၃၄၂၄ဂ (ကမ-၃)ပျောက်ဆုံး၍ မိတ္တူထုတ်ပေးရန် လျှောက်ထားလာပါသည်။ ကန့်ကွက်လိုပါက ခိုင်လုံသော အထောက်အထားများ ဖြင့် ကြော်ငြာသည့်ရက်မှ ရက် ၃၀ အတွင်း အောက်ဖော်ပြပါရုံးသို့ လူကိုယ်တိုင်လာရောက် ကန့်ကွက် နိုင်ပါသည်။

ကည၅၊ ခရိုင်ရုံး
(မန္တလေးတောင်ပိုင်း)
မန္တလေးမြို့

ယာဉ်မှတ်ပုံတင်စာအုပ် မိတ္တူလျှောက်ထားခြင်း

ယာဉ်အမှတ် MON/10565 ယာဉ်လက်ဝယ်ရှိသူ ဒေါ်အေးစန္ဒာ ၁၀/ခဆန(နိုင်) ၀၉၆၀၉၄ဂ (ကမ-၃) ပျောက်ဆုံး၍ မိတ္တူထုတ်ပေးရန် လျှောက်ထားလာပါသည်။ ကန့်ကွက်လိုပါက ခိုင်လုံသော အထောက်အထားများ ဖြင့် ကြော်ငြာသည့်ရက်မှ ရက် ၃၀ အတွင်း အောက်ဖော်ပြပါရုံးသို့ လူကိုယ်တိုင်လာရောက်ကန့်ကွက်နိုင်ပါသည်။

ကည၅၊ ပြည်နယ်ဦးစီးမှူးရုံး၊
မော်လမြိုင်မြို့

ယာဉ်မှတ်ပုံတင်စာအုပ် မိတ္တူလျှောက်ထားခြင်း

ယာဉ်အမှတ် 79W/79828, Lonxuan-110, M/C ယာဉ်လက်ဝယ်ရှိသူ ဦးသီဟဇော် ၉/စကတ (နိုင်)၁၅၁၂၂၄ဂ(ကမ-၃)ပျောက်ဆုံး၍ မိတ္တူထုတ်ပေးရန် လျှောက်ထားလာပါသည်။ ကန့်ကွက်လိုပါက ခိုင်လုံသော အထောက်အထားများ ဖြင့် ကြော်ငြာသည့်ရက်မှ ရက် ၃၀ အတွင်း အောက်ဖော်ပြပါရုံးသို့ လူကိုယ်တိုင်လာရောက် ကန့်ကွက် နိုင်ပါသည်။

ကည၅၊ ခရိုင်ရုံး
(မန္တလေးတောင်ပိုင်း) မန္တလေးမြို့

ယာဉ်မှတ်ပုံတင်စာအုပ် မိတ္တူလျှောက်ထားခြင်း

ယာဉ်အမှတ် W/41386, Honda C-90 H Custom ယာဉ်လက်ဝယ်ရှိသူ ဦးစိုးထွန်းအောင် ၉/ရရမ(နိုင်) ၀၅၆၄၆ဂ(ကမ-၃)ပျောက်ဆုံး၍ မိတ္တူထုတ်ပေးရန် လျှောက်ထားလာပါသည်။ ကန့်ကွက်လိုပါက ခိုင်လုံသော အထောက်အထားများ ဖြင့် ကြော်ငြာသည့်ရက်မှ ရက် ၃၀ အတွင်း အောက်ဖော်ပြပါရုံးသို့ လူကိုယ်တိုင်လာရောက် ကန့်ကွက် နိုင်ပါသည်။

ကည၅၊ ခရိုင်ရုံး
(မန္တလေးမြောက်ပိုင်း) မန္တလေးမြို့

ယာဉ်မှတ်ပုံတင်စာအုပ် မိတ္တူလျှောက်ထားခြင်း

ယာဉ်အမှတ် 56W/87720, Jialing-90 , M/C ယာဉ်လက်ဝယ်ရှိသူ ဦးသန်းကျော်စိုး ၉/မနမ(နိုင်) ၁၀၉၂၇၆ဂ(ကမ-၃)ပျောက်ဆုံး၍ မိတ္တူထုတ်ပေးရန် လျှောက်ထားလာပါသည်။ ကန့်ကွက်လိုပါက ခိုင်လုံသော အထောက်အထားများ ဖြင့် ကြော်ငြာသည့်ရက်မှ ရက် ၃၀ အတွင်း အောက်ဖော်ပြပါရုံးသို့ လူကိုယ်တိုင်လာရောက် ကန့်ကွက် နိုင်ပါသည်။

ကည၅၊ ခရိုင်ရုံး
(ပန်းသင်းကုန်းမြို့နယ်)

အများသိစေရန်ကြေညာခြင်း

ရန်ကုန်တိုင်းဒေသကြီး၊ ဒဂုံမြို့သစ်(အရှေ့ပိုင်း)မြို့နယ်၊ အမှတ်(၁၅၅) ရပ်ကွက်၊ မြေကွက်အမှတ်(၇၆၁)ဟုခေါ်တွင်သော ဒေါ်ခင်ပု(၁၂/သယဝက(နိုင်) ၁၂၈၆၁၃)အမည်ပေါက် (၀ဝ၄၀၆၀ဝ) ရှိ ပါမစ်မြေကွက်ကြီးအနက်မှ ပါမစ် မူရင်းခြမ်း(ပေ၂၀၄၀ဝ၆)ရှိ မြေကွက်နှင့်တကွအကျိုးခံစားခွင့်အရပ်ရပ်အားလုံး တို့ကို အဆက်အစပ်ရပ်စဆုံးများဖြင့် (၂၀-၁-၂၀၂၁) ရက်တွင် ဦးကျော်နိုင် (၇/ဝမန(နိုင်)၀၂၄၀၃၆) ထံမှ ကျွန်မ၏ဓါတိတ်ဆွေဖြစ်သူ ဦးသူရေအောင်(၁၁/ စတန(နိုင်)၀၉၂၆၉၅)က ဝယ်ယူပိုင်ဆိုင်လက်ရှိထားပြီးဖြစ်ပါသည်။ ယနေ့အချိန် အထိ အထက်ဖော်ပြပါ ပါမစ်မူရင်း မြေကွက်နှင့်တကွ အကျိုးခံစားခွင့်အရပ်ရပ် တို့ကို မည်သူတစ်ဦးတစ်ယောက်တို့မျှ တစ်ဆင့်ပြန်လည်ရောင်းချထားခြင်း၊ ပေါင်းနှံထားခြင်း၊ ပေးကမ်းထားခြင်း စွန့်လွှတ်လျှောခါနံထားခြင်းတို့ တစ်စုံတစ်ရာ မရှိသေးကြောင်းနှင့် အကယ်၍ တစ်ဆင့်ပြန်လည်ရောင်းချပါကလည်း ကျွန်မ၏ ဓါတိတ်ဆွေ ဦးသူရေအောင်ကသာ ပြန်လည်ရောင်းချခွင့်ရှိသူဖြစ်ကြောင်း၊ မြေကွက် နှင့်တကွ အကျိုးခံစားခွင့်အားလုံးတို့သည် ကျွန်မ၏ဓါတိတ်ဆွေဖြစ်သူ ဦးသူရေအောင် တစ်ဦးတည်းကသာ လက်ရှိထားပိုင်ဆိုင်အကျိုးခံစားခွင့်ရှိသူဖြစ်သည်မှာ မှန်ကန်ကြောင်း အများသိစေရန် ကြေညာအပ်ပါသည်။

ဦးသူရေအောင်၏ လွှဲအပ်ညွှန်ကြားချက်အရ -
ဦးရာဇာထွန်း(LL.B)
အထက်တန်းရှေ့နေ(စဉ်-၃၀၀၉၉)
အမှတ်(၁၄)၊ မှန်ခန်း(ဘီ)၊ ဓမ္မုသိရီလမ်း၊ ဗိုလ်ကံညွှန့်ရပ်ကွက်၊
သင်းနီးကျွန်းမြို့နယ်၊ ရန်ကုန်မြို့၊ ဖုန်း-၀၉ -၄၂၀၂၄၆၃၅

ပြန်ကြားချက်

ကျွန်ုပ်ကိုယ်တိုင် ကိုယ်ပိုင်ကိုယ်စား ကျွန်ုပ်ပိုင်ဆိုင်ရာ ကုမ္ပဏီ SP Bakery Co., Ltd ၏ ကိုယ်စားလှယ်လွှဲအပ်ချက်အရ အောက်ပါအတိုင်း အများသိစေရန် အသိပေးကြေညာအပ်ပါသည်။ ကျွန်ုပ်၏ မိတ်ဆွေ SP Bakery Co., Ltd သည်၊ မိမိကိုယ်တိုင်ဖန်တီးထားသော အောက်ဖော်ပြပါ ကုန်အမှတ်တံဆိပ်များနှင့် ယင်းအမှတ်တံဆိပ်များပါ ထုတ်ကုန်များ၏ တစ်ဦးတည်းသော မူလပိုင်ရှင်ဖြစ်ပါသည်–

SP Bakery We Bake For You Everyday | SP San Pya | Daily

မှတ်ပုံတင်နံပါတ် TM/2025/001503 MM/T/2021/012269 MM/T/2021/013105

ကျွန်ုပ်၏မိတ်ဆွေ SP Bakery Co., Ltd သည် အထက်ဖော်ပြပါ အမှတ်တံဆိပ်များကို ရန်ကုန်မြို့စာချုပ်စာတမ်းများ မှတ်ပုံတင်ရုံးတွင် တည်ဆဲဥပဒေ များနှင့်အညီ မှတ်ပုံတင်ထားခဲ့ရာ SP San Pya အမှတ်တံဆိပ်ကို ၁၉၉၉ ခုနှစ်တွင်လည်းကောင်း၊ Daily အမှတ်တံဆိပ်ကို ၂၀၁၅ ခုနှစ်တွင် လည်းကောင်း၊ SP Bakery အမှတ်တံဆိပ်ကို ၂၀၁၈-ခုနှစ်တွင်လည်းကောင်း အသီးသီးမှတ်ပုံတင်ထားခဲ့ပြီးနောက်၊စီးပွားရေးနှင့်လူမှုသက်ရောက်မှုရေးဝန်ကြီးဌာန၊ မူပိုင်ခွင့် ဦးစီးဌာနတွင် ၂၀၁၉ ခုနှစ် ကုန်အမှတ်တံဆိပ်ဥပဒေနှင့်အညီ ပြန်လည်မှတ်ပုံတင်ထားခဲ့၍ SP Bakery အမှတ်တံဆိပ်သည် မှတ်ပုံတင်နံပါတ် TM/2025 /001503 ဖြင့် မှတ်ပုံတင် လက်မှတ်ရရှိခဲ့ပြီး ဖြစ်ပါသည်။ ကျွန် အမှတ်တံဆိပ်များဖြစ်သော SP San Pya အမှတ်တံဆိပ် နှင့် Daily အမှတ်တံဆိပ်တို့သည်လည်း မူပိုင်ခွင့်ဦးစီးဌာနတွင် စစ်ဆေးမှုများ ပြုလုပ်ပြီးစီး၍ အမှတ်တံဆိပ် မှတ်ပုံတင်ကြေးပေးသွင်းရန်စောင့်ဆိုင်းနေသည့် အမှတ်တံဆိပ်များဖြစ်ပါသည်။

ကျွန်ုပ်၏မိတ်ဆွေ SP Bakery Co., Ltd သည်မှတ်ပုံမတင်မီကာလကတည်းကပင် အဆိုပါအမှတ် တံဆိပ်များကို အသုံးပြု၍ အာလူးကြော်၊ Snack များ၊ ပေါင်မုန့်၊ ကိတ်မုန့်နှင့် ကွတ်ကီးအမျိုးမျိုး၊ မုန့်အမျိုးမျိုး ထုတ်လုပ်ဖြန့်ဖြူးရောင်းချရာတွင် အသုံးပြုခဲ့ပြီး ကျန်းမာရေးဝန်ကြီးဌာန၊အစားအသောက်နှင့် ဆေးဝါးကွပ်ကဲရေး ဦးစီးဌာန၏ FDA ထောက်ခံချက်များလည်း ရရှိထားပြီး ဖြစ်ပါသည်။အထက်ဖော်ပြပါအမှတ်တံဆိပ်အမျိုးမျိုးကို အသုံးပြု၍ထုတ်လုပ် ရောင်းချလျက်ရှိသော မုန့်အမျိုးမျိုး၏ အရသာ၊ အသုံးပြုသောကုန်ကြမ်းများ၏အရည်အသွေးကောင်းမွန်မှုတို့ကြောင့် အမှတ်တံဆိပ်များပါဝင်စွဲဆိုးများသည် ရောင်းအားကောင်း၍ လူသိများလာခဲ့ပြီး မြန်မာနိုင်ငံတစ်ဝန်းတွင် အများပြည်သူတို့အကြား၊ကောင်းသောဂုဏ်သတင်းဖြင့်ကျော်ကြားသည့်အမှတ်တံဆိပ်များဖြစ်လာခဲ့ပါသည်။

ယခုအခါ ကျွန်ုပ်မိတ်ဆွေ၏ ဥပဒေနှင့်အညီမှတ်ပုံတင်၊ သဲ့ဆွဲလျက်ရှိသည့်ဖော်ပြပါ အမှတ်တံဆိပ်များအနက် "SP Bakery" အမှတ်တံဆိပ်ကို တစ်ဝပ်တည်းနီးပါး တူညီအောင် တုပပြီး၊ကုန်အမှတ်တံဆိပ်မှပိုင်ခွင့်ဥပဒေအေရာရှိသောကျွန်ုပ်မိတ်ဆွေ၏ အမှတ်တံဆိပ်မူပိုင်ခွင့်ကို ချိုးဖောက်ကာ ကိတ်မုန့်၊ ပေါင်မုန့်, စသည့်မုန့်အမျိုးမျိုးကို ထုတ်လုပ်၍ မြန်မာနိုင်ငံအချို့ဒေသများ တွင်ရောင်းချဖြန့်ဖြူးလျက်ရှိကြောင်းတွေ့မြင်ကြားသိနေရပါသည်။ ဤသို့ပြုလုပ်ခြင်း သည်ကျွန်ုပ်၏မိတ်ဆွေ နှင့်လုပ်ငန်းတစ်ခုတည်းဖြစ်သယောင်ပါအကျိုးတူများပေါင်းလုပ်ကိုင်လျက်ရှိသော လုပ်ငန်းဖြစ်သယောင်ပစ်ပေးခြင်းမှာ ဈေးကွက်ရှိ ဆက်နွယ်မှုရှိ သယောင် စားသုံးသူများအား အမှတ်တံဆိပ် နှစ်ခုအကြား ထင်ယောင်ထင်လွဲမှားဖြစ်စေ၍ ရှုပ်ထွေးစေပြီးလုပ်သူများရာ ရောက်နေပါ သည်။

ကျွန်ုပ်မိတ်ဆွေ၏ ထုတ်ကုန်များ၏ ကောင်းသောဂုဏ်သတင်း ကျော်ကြားမှု နှင့် ဈေးကွက်နိုင်မာမှုတို့ အပေါ် အခွင့်ကောင်းယူကာ မှတ်ပုံတင်ထားသော SP Bakery အမှတ် တံဆိပ်နှင့် ထုတ်ကုန်များကို တုပ၍ ရုံစံတူအမှတ်တံဆိပ်အဖြစ် "SP Bakery" ရုပ်ပုံကိုဖြစ်စေ၊ "SP Bakery" စာသားကိုဖြစ်စေ၊ တစ်ခုချင်းကို ဖြစ်စေ၊ မှတ်ပုံတင်ထားသော အမှတ်တံဆိပ်တစ်ခုလုံးကိုဖြစ်စေ၊ တစ်စိတ်တစ်ပိုင်းကိုဖြစ်စေ၊ မည်သည့်အရောင်ဖြင့် မဆိုအသုံးပြု၍ ဆင်တူယိုးမှားဖြစ်အောင် ပြုလုပ်ခြင်း ၊ တုပယုံခွဲခြင်း၊မှတ်ပုံတင်ခြင်း၊အမှတ်တံဆိပ်များကိုအသုံးပြု၍အမျိုးအစားတူကုန်ပစ္စည်းများ၊ဆက်စပ်သောပစ္စည်းများအခြား ပစ္စည်းများထုတ်လုပ် ခြင်း၊ ရောင်းချခြင်း(ဖြန့်ဖြူးခြင်း၊စသည်များအားမပြုလုပ်ကြရန်သတိပေးတားမြစ်လိုကိသည်။

ကျွန်ုပ်မိတ်ဆွေ၏အထက်ဖော်ပြပါ အမှတ်တံဆိပ်များကို တုပ၍ အသုံးပြုလျက်ရှိသော မှတ်ပုံတင်သွင်းထားသူ မည်သူမဆို၊ ယင်းသို့တုပသုံးစွဲလျက်ရှိသော၊ ကုန်အမှတ်တံဆိပ်အားတုပသုံးစွဲခြင်းမှ ချက်ချင်းရပ်ဆိုင်းရန်၊ အမှတ်တံဆိပ်မှတ်ပုံတင်သွင်းထားသူ မည်သူမဆို၊ အဆိုပါ တုပထားသော အမှတ်တံဆိပ်ကို အသုံးပြု ၍ဈေးကွက်အတွင်း အမျိုးတူကုန်ပစ္စည်းများကိုဖြန့်ဖြူးရောင်းချခြင်းဆိုင်ရာနှင့်လုစိလုစီရောင်းချခြင်း Online Sales ဖြင့် ရောင်းချခြင်း များအား ချက်ချင်းရပ်ဆိုင်းရန်နှင့် ဖော်ပြပါတုပထားသော အမှတ်တံဆိပ်ဖြင့် ပစ္စည်းများကို Facebook, Tik Tok စသည့် လူမှုကွန်ရက်များကို အသုံးပြု၍ ကြော်ငြာ ထားခြင်းများကိုချက်ချင်း ဖျက်သိမ်း၊ ဖြတ်ချပစ်စရန် ပြင်းထန်စွာ သတိပေးထားမြစ်လိုကိသည်။

ဤသတိပေးတားမြစ်ချက်ကို လိုက်နာခြင်းမရှိဘဲ၊ "SP Bakery" အမှတ်တံဆိပ်ကို တုပထားသော အမှတ်တံဆိပ်များကို အသုံးပြု၍၊ အမျိုးတူကုန် ပစ္စည်းများကို ထုတ်လုပ်ဖြန့်ဖြူး ရောင်းချနေသည့် မည်သည့်ပုဂ္ဂိုလ်၊ ကုမ္ပဏီအဖွဲ့အစည်းကိုမဆို အထက်ဖော်ပြပါ မှတ်ပုံတင်ထားသော အမှတ်တံဆိပ်များ၏ တန်ဖိုးနှင့် ကျွန်ပ်၏မိတ်ဆွေ၏ အကျိုးစီးပွား ထိခိုက်နစ်နာဆုံးရှုံးမှုအရပ်ရပ်အတွက် တည်ဆဲဥပဒေနှင့်အညီ အရေးယူဆောင်ရွက်သွားမည်ဖြစ်ပါကြောင်း အများသိစေရန် အသိပေးကြေညာလိုက်ပါသည်။

လွှဲအပ်ညွှန်ကြားချက်အရ-

ဒေါ်ဟေမာချစ်ဆွေ
အထက်တန်းရှေ့နေ (စဉ် - ၅၄၂၅)
ဖုန်း - ၀၉ ၈၇၆၆၁၆၅၅

ဒေါ်ခင်ထွေးမြင့်
တရားလွှတ်တော်ရှေ့နေ (စဉ် - ၇၄၂၉)
ဖုန်း - ၀၉၅၁၅၆၆၆၆

အမှတ် ၂၅၆-၂၆၆၊ အခန်း ၈-၅၊ ဆိပ်ကမ်းသာလမ်း၊ ကျောက်တိတားမြို့နယ်၊ ရန်ကုန်မြို့၊

မြေပေးမိန့် လျှောက်ထားမှုအတွက် ကန့်ကွက်လွှာခေါ်ယူသည့် ကြော်ငြာစာ

မြို့နယ်အထွေထွေအုပ်ချုပ်ရေးဦးစီးဌာန၊ မြန်အောင်မြို့

၁။ မြန်အောင်မြို့၊ အမှတ်(၄)ရပ်ကွက်၊ ရန်နိုင်အေးရပ်နေ ဦးထက်ဘုန်းအောင် (၁၄/မအန(နိုင်)၂၄၄၆၀ဂ က မြန်အောင်မြို့၊ အမှတ်(၄)ရပ်ကွက်၊ အကွက်အမှတ်(၁၈)၊ ဦးပိုင်(၄၂၈) ၄၃ဂ) ဧရိယာ (၀၃သမ၁၁)ဧကအား မြေပေးမိန့် လျှောက်ထားလာပါသည် –

- မြောက်လားသော် – ရန်နိုင်အေး လမ်းသွယ် (၅)
- အရှေ့လားသော် – ဦးပိုင် (၄၂၈) ၄၃ ၊ ၄၃(၆)
- တောင်လားသော် – ရန်နိုင်ဝေအေ လမ်းသွယ် (၆)
- အနောက် လားသော် – ဦးပိုင် (၄၂၈) ၊ ၄၃(၈)

၂။ ယခုမြေကွက်ကို မည်သည့်အတွက်မြေပေးခိန့်မပေးသင့်ကြောင်း အကြောင်းပြခိန့်ဝဲသူ မည်သူမဆို သိစေလိုကာသည်မှာ မြေပေးခိန့်ပေးခြင်းနှင့် စပ်လျဉ်း၍ ကန့်ကွက်လွှာများကိုဤရုံးသို့ ကြော်ငြာသည့်ရက်မှ (၁၅) ရက် အတွင်း ပေးပို့ရမည်။ ကန့်ကွက်လွှာအားလုံးကိစာဖြင့်ရေးသားကြရမည်။ အထက်ဖော်ပြထားသည့်နေ့၏နောက်ပိုင်းတွင်ပေးပို့မည့် ကန့်ကွက်လွှာများ ကို လက်ခံလိမ့်မည် မဟုတ်ပါ။

၃။ အကယ်၍ သတ်မှတ်ရက်တွင် သို့မဟုတ်ထိုရက်မတိုင်မီကန့်ကွက်လွှာ များကို လက်ခံရရှိခြင်းမရှိပါက ထိုမြေကို အဆိုပါမြေပေးမိန့် လျှောက်ထား သူသို့ ထုတ်ပေးမည်ဖြစ်ပါသည်။

မြို့နယ်အထွေထွေအုပ်ချုပ်ရေးဦးစီးဌာန
မြန်အောင်မြို့

ဖောင်းကြွနံပါတ်ပြားပျောက်လျှောက်ထားခြင်း

ယာဉ်အမှတ် 6G/9024 ၏ ဖောင်းကြွနံပါတ်ပြား ပျောက်ဆုံး၍ ထုတ်ပေးရန် လျှောက်ထားလာပါသဖြင့် ယခင်ဖောင်းကြွနံပါတ်ပြား ပျက်ပြယ်ကြောင်း အများသိစေရန် ကြော်ငြာအပ်ပါသည်။

ကည၅၊ ပြည်နယ်ဦးစီးမှူးရုံး၊ မော်လမြိုင်မြို့

ကန့်ကွက်နိုင်ကြောင်း ကြေညာခြင်း

ပြင်ဦးလွင်မြို့၊ ရပ်ကွက်ကြီး(၈)၊ ကွင်း/အကွက်အမှတ်နှင့်အမည် (၉/ပဒေသာ)၊ ဦးပိုင်အမှတ်(၁၈ဂ)၊ မြေကွက်အမှတ်(၀-၁၄ဂ)၊ မြေဧရိယာ(၀ဒသမ ၀၂ဂ)ဧကရို မြေကွက်သည် ပြင်ဦးလွင်မြို့၊ မြို့မြေနေရာချထားရေးကော်မတီ အမိန့်အမှတ်စဉ် (၁၂၄၄)အရ ဒေါ်စန္ဒာလင်း (၉/မမန(နိုင်)၀၈၀၈၈၈) အမည် ပေါက် ပိုင်ဆိုင်လျက်ရှိပြီး အဆိုပါမြေကွက်အား အမည်ပေါက်သူထံမှ ကျွန်တော်၏ မိတ်ဆွေ ဦးတွမ်စိန်ပင်း (၁၃/နမတ(ပြု)

စီးပွားရေးရာဝန်ကြီးဌာန (ပဲခူးတိုင်းဒေသကြီးစည်ပင်သာယာရေးအဖွဲ့) ပြည်မြို့နယ်စည်ပင်သာယာရေးအဖွဲ့ အိတ်ဖွင့်တင်ဒါ(ဒုတိယအကြိမ်)ခေါ်ယူခြင်း

စီးပွားရေးရာဝန်ကြီးဌာန၊ ပြည်မြို့နယ်စည်ပင်သာယာရေးအဖွဲ့မှ အကောင်အထည်ဖော်ဆောင်ရွက်မည့် ဧရာဝတီရေကန်မြို့ အတွင်း(၃၂'x၁၅') အတိုင်းအတာရှိ ကျားး(၄)ခန်း၊ ဓ(၄)ခန်း ပါဝင်သော နိုင်ငံခြားသားများပါ အသုံးပြုနိုင်သည့် အများသုံးအဆင့်မြင့်အိမ်သာ သန့်စင်ခန်းတည်ဆောက်ခြင်း လုပ်ငန်းအား ဆောင်ရွက်မည်ဖြစ်ပါ၍ စီတပါဝင်စေသော မြန်မာနိုင်ငံသား လုပ်ငန်းရှင်များအား အောက်ပါအတိုင်း အိတ်ဖွင့်တင်ဒါတင်သွင်းရန် (ဒုတိယအကြိမ်) ဖိတ်ခေါ် အပ်ပါသည်-

- **တင်ဒါလျှောက်လွှာပုံစံ ရောင်းချ** - ၂၅-၃-၂၀၂၆ ရက် (ဗုဒ္ဓဟူးနေ့)မှ
- **မည်သူရက်** - ၇-၄-၂၀၂၆ ရက် (အင်္ဂါနေ့)ထိ (ရုံးချိန်အတွင်း)
- **တင်ဒါနေ့သတ်ဆုံးတင်သွင်း** - ၇-၄-၂၀၂၆ ရက်(အင်္ဂါနေ့)
- **ရမည့်ရက်** - မွန်းလွဲ (၁၆:၃၀)နာရီ
- **တင်ဒါလျှောက်လွှာပုံစံ ရောင်းချ** - မြို့နယ်စည်ပင်သာယာရေးအဖွဲ့၊ ပြည်မြို့
- **ရောင်းချ/တင်သွင်းရမည့်ရေရာ** (အသေးစိတ် သိရှိလိုပါက တယ်လီဖုန်းအမှတ် (ဖုန်း-၀၅၃ - ၂၀၂၄၉၃ ၊ ၀၉ - ၄၂၃၆၅၅၇၀) သို့ ရုံးချိန်အတွင်း ဆက်သွယ်စုံစမ်းနိုင်ပါသည်။)

တင်ဒါလက်ခံရေးနှင့်စိစစ်ရေးကော်မတီ

ကန့်ကွက်နိုင်ပါကြောင်း ကြေညာခြင်း

မန္တလေးတိုင်းဒေသကြီး၊ ပြင်ဦးလွင်ခရိုင်၊ ပြင်ဦးလွင်မြို့နယ်၊ ရပ်ကွက်ကြီး(၁၀)၊ ကွင်း/အကွက်အမှတ်နှင့်အမည် (AA/မြန်နာ)၊ ဦးပိုင်အမှတ် (၁၃၁/၁၃၂/၁၃၃/၁၃၄/၁၃၅) ထဲမှ ဦးပိုင်အမှတ်(၁၃၄)၊ မြေဧရိယာအကျယ်အဝန်း အရှေ့-ပေ(၆၀)၊ အနောက်-ပေ(၆၀)၊ တောင်-ပေ(၄၀)၊ မြောက်-ပေ(၄၀) (လက်ရှိ မြေပေါ်ရှိ အတိုင်းအတာ) မြေနှင့်မြေပေါ်မြေအောက် အကျိုးခံစားခွင့်အရပ်ရပ် အားလုံး (အုတ်တံတိုင်းခတ် အငြိုးအစီး)တို့ကို ခေါ်အေမီအောင်(၉/အမေ(နိုင်)၀၁၈၂၈၇)ထံမှ ဦးနိုင်လင်းဦး(၁/ဗမန(နိုင်)၀၆၂၀၉) က (အရပ်ကတိစာချုပ်)ဖြင့် စရန်ငွေပေးချေခဲ့ပြီး ဝယ်ယူခဲ့သောမြေကွက် ဖြစ်ပါသည်။

အဆိုပါမြေကွက်နှင့်ပတ်သက်၍ ကန့်ကွက်ရန်ရှိပါက ပိုင်ဆိုင်မှုစာရွက်စာတမ်းအထောက်အထား ခိုင်လုံစွာဖြင့် ကျွန်ုပ်ထံသို့ ဤကြော်ငြာသည့် ရက်မှစ၍ (၁၄) ရက်အတွင်း လာရောက်ကန့်ကွက်နိုင်ပါသည်။ ထိုရက်ကျော်လွန်ပါက အရောင်းအဝယ် ကိစ္စကို ဥပဒေနှင့်အညီ ဆက်လက်ဆောင်ရွက်သွားမည်ဖြစ်ကြောင်း အများသိစေရန် ကြေညာအပ်ပါသည်။

လွှဲအပ်ညွှန်ကြားသူ
ဦးနိုင်လင်းဦး
၁/ဗမန(နိုင်)၀۱۶۷၂۰۹

လွှဲအပ်ညွှန်ကြားချက်အရ-
ဦးနေမျိုးစော် (LL.B, D.B.L)တရားလွှတ်တော်ရှေ့နေ
ရပ်ကွက်ကြီး(၁)၊ ယူဂိုစလပ်၊ ပြင်ဦးလွင်မြို့

ကန့်ကွက်နိုင်ကြောင်းကြေညာခြင်း

နေပြည်တော်၊ ပုဇွသီရိမြို့၊ မင်္ဂလာဒီပရပ်ကွက်၊ မြေတိုင်းရပ်ကွက် အမှတ် ၃/မြို့မတောင်ရပ်၊ မြေဧရိယာ (၀.၁၄၆ဧက)ရှိ မြေကွက်အမှတ် (၀-၁၈၁၇)ကို အမည်ပေါက် ခေါ်သန္တာညီထွေးလှိုင်(၁၅)ဦးအေးကျော် ၁၄/မမက(နိုင်)၀၃၀၅၇၀ မှ ခေါ်မေမျိုးသွယ်(၁၅)ဦးခင်မောင်သန်း ၁၂/ကမတ (နိုင်)၀၅၅၈၆၅၅၄ မှ မှတ်ပုံတင်အရောင်းအဝယ်စာချုပ် ချုပ်ဆိုရန်အတွက် မြေပုံ၊မြေရာဇဝင်လျှောက်ထားလာပါသဖြင့် ကန့်ကွက်လိုသူများအနေဖြင့် တရားဝင်ပိုင်ဆိုင်မှုစာချုပ်စာတမ်းများ၊ တရားရုံးအမိန့်၊ဒီကရီများ အထောက်အထား ခိုင်လုံစွာတင်ပြ၍ မြို့ပြစီမံကိန်းနှင့်မြေစီမံခန့်ခွဲမှုဌာန သို့ ဤကြေညာချက်ပါရှိသည့်ရက်မှစ၍ (၁၅) ရက်အတွင်း နေ့လာရက်ဆုံး ထားပြီး လာရောက်ကန့်ကွက်နိုင်ကြောင်းနှင့် သတ်မှတ်ကာလအတွင်း ကန့်ကွက်သူမရှိပါက ဌာနဆီလုပ်ထုံးလုပ်နည်းများနှင့်အညီ မြေပုံ၊ မြေရာဇဝင် လျှောက်ထားလာမှုအား ဆက်လက်ဆောင်ရွက်သွားမည်ဖြစ်ကြောင်း ကြေညာလိုက်သည်။

မြို့ပြစီမံကိန်းနှင့်မြေစီမံခန့်ခွဲမှုဌာန
နေပြည်တော်စည်ပင်သာယာရေးကော်မတီ

ယာဉ်မှတ်ပုံတင်စာအုပ် မိတ္တူလျှောက်ထားခြင်း

ယာဉ်အမှတ် 2M/1975, SOJEN- P/U, (4X2)L ယာဉ်လက်ဝယ်ရှိသူ ခေါ်တင်တင်မျိုး ၆/ထဝန(နိုင်)၀၂၆၅၅ က(ကမ-၃) ပျောက်ဆုံး၍ မိတ္တူထုတ်ပေးရန် လျှောက်ထားလာပါသည်။ ကန့်ကွက်လိုပါက ခိုင်လုံသော အထောက်အထားများဖြင့် ကြော်ငြာသည့်ရက်မှ ရက် ၃၀ အတွင်း အောက်ဖော်ပြပါရုံးသို့ လူကိုယ်တိုင် လာရောက်ကန့်ကွက်နိုင်ပါသည်။

ကညနမ၊ တိုင်းဒေသကြီး
ဦးစီးမှူးရုံး(ထားဝယ်)

ယာဉ်မှတ်ပုံတင်စာအုပ် မိတ္တူလျှောက်ထားခြင်း

ယာဉ်အမှတ် 18W/95540, Kenbo110 ယာဉ်လက်ဝယ်ရှိသူ ဦးကျော်စိုး ၉/တကန(နိုင်)၁၀၄၀၄၃ က (ကမ-၃) ပျောက်ဆုံး၍ မိတ္တူထုတ်ပေးရန် လျှောက်ထားလာပါသည်။ ကန့်ကွက်လိုပါက ခိုင်လုံသော အထောက်အထားများဖြင့် ကြော်ငြာသည့်ရက်မှ ရက် ၃၀ အတွင်း အောက်ဖော်ပြပါရုံးသို့ လူကိုယ်တိုင်လာရောက် ကန့်ကွက်နိုင်ပါသည်။

ကညနမ၊ခရိုင်ရုံး(မိတ္တီလာမြို့)

ယာဉ်မှတ်ပုံတင်စာအုပ် မိတ္တူလျှောက်ထားခြင်း

ယာဉ်အမှတ် 2J/3654, T. Corolla Axio NRE-160,S/L ယာဉ်လက်ဝယ်ရှိသူ ဦးရဲမြင့် ၁၂/ဥကတ(နိုင်)၀၀၄၇၀၃ က(ကမ-၃)ပျောက်ဆုံး၍ မိတ္တူထုတ်ပေးရန် လျှောက်ထားလာပါသည်။ ကန့်ကွက်လိုပါက ခိုင်လုံသော အထောက်အထားများဖြင့် ကြော်ငြာသည့်ရက်မှ ရက် ၃၀ အတွင်း အောက်ဖော်ပြပါရုံးသို့ လူကိုယ်တိုင် လာရောက်ကန့်ကွက်နိုင်ပါသည်။

ကညနမ၊ ခရိုင်ရုံး
(ရန်ကုန်အနောက်တိုင်း)

ယာဉ်မှတ်ပုံတင်စာအုပ် မိတ္တူလျှောက်ထားခြင်း

ယာဉ်အမှတ် 9S/2718, JETOUR X90 plus, S/W (4x2) ယာဉ်လက်ဝယ်ရှိသူ ဦးထူးတင့်မြတ်တိုး ၁၃/နခန(နိုင်) ၀၀၀၁၆၁ က (ကမ-၃) ပျောက်ဆုံး၍ မိတ္တူထုတ်ပေးရန် လျှောက်ထားလာပါသည်။ ကန့်ကွက်လိုပါက ခိုင်လုံသော အထောက်အထားများဖြင့် ကြော်ငြာသည့်ရက်မှ ရက် ၃၀ အတွင်း အောက်ဖော်ပြပါရုံးသို့ လူကိုယ်တိုင် လာရောက်ကန့်ကွက်နိုင်ပါသည်။

ကညနမ၊ခရိုင်ရုံး
(ရန်ကုန်မြောက်ပိုင်း)အင်းစိန်မြို့

ငြင်းချက်ထုတ်ရန်ဆင့်စာ (တရားမကျင့်ထုံးဥပဒေ အမိန့် -၅၁ ၊ နည်းဥပဒေ -၂၀) တောင်ငူခရိုင်တရားရုံးတော်

၂၀၂၅ ခုနှစ်၊ တရားမကြီးမှုအမှတ် - ၆၈

ခေါ်သန်းဆွေအေး နှင့် ဦးကျော်မင်းစိုး
(တရားလို) (တရားပြိုင်)

အုတ်တွင်းမြို့နယ်၊ ညောင်ခြေထောက်မြို့၊ ကံကလေးကျေးရွာအုပ်စု၊ ရွာသစ်-ပေါက်ကုန်း၊ မျက်နီကွင်းလမ်းဘေးနေ ဦးကျော်မင်းစိုး(၁၁) ဦးကျော်ဘောင်း (ယခုနေရပ်လိပ်စာမသိ) သိစေရမည်။

သင့်အပေါ်၌ တရားလိုက ၎င်မယားကွာရှင်းပေးစေလိုမှုနှင့် ၎င်မယားနှစ်ဦးပိုင် ပစ္စည်းအရပ်ရပ်အား လက်ရောက်ရလိုကြောင်းနှင့် လျှောက်ထားစွဲဆိုသည်ဖြစ်၍ သင်ကိုယ်တိုင်ဖြစ်စေ၊ ၎င်းအမှုနှင့်စပ်လျဉ်း၍ အရေးကြီးသည့် စကားအရပ်ရပ်တို့ကို ချေပခြေဆိုနိုင်သူ ကိုယ်စားလှယ်နှင့်ဖြစ်စေ၊ ရှေ့နေနှင့်ဖြစ်စေ ၂၀၂၆ ခုနှစ်၊ ဧပြေလ ၂၇ ရက် (သုခစ ခုနှစ် ၊ ကဆုန်လဆန်း ၃၂ ရက်) မွန်းမတည့်မီ ၁၀ နာရီတွင် အထက်အမည်ပါသူ တရားလိုဏာ၏အဆိုလျှောက် ထုချေရှင်းလင်းရန် ရုံးတော်သို့ လာရောက်ရမည်။ ၎င်းပြင် အထက်ပါနေ့ရက်တွင် သင်မလာရောက်ပျက်ကွက်ခဲ့လျှင် သင့်မျက်ကျွယ်တွင် ငြင်းချက်များကို ထုတ်ပေးလိမ့်မည်။ ၎င်းပြင် တရားလိုက ကြည့်ရှုလိုသည့် အမှုနှင့်သက်ဆိုင်သော စာရွက်စာတမ်းများနှင့် သင်ကထုချေတင်ပြအမှီပြုလိုသည့် စာချုပ်စာတမ်း အစရှိသည်တို့ကို သင်နှင့်အတူ ယူဆောင်လာရမည်။ သို့မဟုတ် သင့်ကိယ်စား လှယ် ရှေ့နေလက်တွင် ထည့်သပ်လိုက်ရမည်။ သင်ကထုချေလျှော တင်သွင်းလိုလျှင် အမှုဆိုင်မီ လေးရက်ကက တင်သွင်းရမည်။

၂၀၂၆ ခုနှစ်၊ မတ်လ ၁၆ ရက်နေ့တွင် ဤရုံးတံဆိပ်ရိုက်နှိပ်ချီ ကျွန်ုပ်လက်မှတ်လေးထိုးထုတ်ပေးလိုက်သည်။

(တင်မိုးလှိုင်)
ဒုတိယခရိုင်တရားသူကြီး(၂)
တောင်ငူခရိုင်တရားရုံး

ကန့်ကွက်နိုင်ကြောင်း အများသိစေရန် ကြေညာခြင်း

ပဲခူးတိုင်းဒေသကြီး ပြည်ခရိုင်၊ ပြည်မြို့နယ်၊ နဝေးရပ်ကွက်၊ ကွင်း/အကွက်အမှတ်နှင့် အမည်(၄၀၄/ဘုံးခေ)၊ ဓက်မှုနေ့ကွက်)၊ ဂရန်းမြေအမျိုးအစား၊ ဦးပိုင်အမှတ်(၃၁၈)၊ ဧရိယာ(၀.၂၀၀)ဧက၊ ဦးပိုင်အမှတ်(၃၁၉)၊ ဧရိယာ(၀.၂၀၀)ဧက၊ ဦးပိုင်အမှတ်(၃၂၀)၊ ဧရိယာ(၀.၂၀၀)ဧက၊ ဦးပိုင်အမှတ်(၃၂၁)၊ ဧရိယာ(၀.၂၀၀)ဧက၊ ဦးပိုင်အမှတ်(၃၂၂)၊ ဧရိယာ(၀.၂၀၀)ဧက၊ ဦးပိုင်အမှတ်(၃၂၃)၊ ဧရိယာ(၀.၂၀၀)ဧက၊ ဦးပိုင်အမှတ်(၃၂၄)၊ ဧရိယာ(၀.၂၀၀)ဧက၊ ဦးပိုင်အမှတ်(၃၂၅)၊ ဧရိယာ(၀.၂၀၀)ဧက၊ အကျယ်အဝန်း၅၂ ခြံမြေကြွေကျမ်းများအား လက်ရှိပိုင်ဆိုင်အကျိုးခံစားလျက်ရှိသော ခေါ်သန်းသန်းမိုး (၁၁)ဦးပေါင်းရှတ်ကောင်း(၁) ဦးရစ်ကောင်း ၁၂/ကမရ(နိုင်)၀၀၃၃၃ ထံမှ ကျွန်ုပ်၏မိတ်ဆွေဖြစ်သော ခေါ်သန်းသန်း၀(၁၁)ဦးစိုးဝင်း ၇/ပန(နိုင်)၁၁၇၄၀၃မှ အပြီးအပိုင်ဝယ်ယူရန်အတွက် စရန်ငွေတချို့တစ်ဝက်အား ပေးချေပြီးဖြစ်ပါသဖြင့် ကန့်ကွက်လိုပါက ဤကြေညာပါသည့်ရက်မှစ၍ (၇) ရက်အတွင်း တရားဝင်ခိုင်လုံသော အထောက်အထား စာချုပ်စာတမ်းမူရင်းများနှင့်တကွ ကျွန်ုပ်ထံသို့ လူကိုယ်တိုင်လာရောက် ကန့်ကွက်နိုင်ပါကြောင်းနှင့် သတ်မှတ်ရက်ကျော်လွန်ပါက ဥပဒေနှင့်အညီ အရောင်းအဝယ်ကို ပြီးမြောက်အောင် ဆက်လက်ဆောင်ရွက်သွားမည်ဖြစ်ကြောင်း အများသိစေရန် ကြေညာအပ်ပါသည်။

လွှဲအပ်ညွှန်ကြားချက်အရ
ခေါ်ခင်နယ်မြင့်(LL.B.) တရားလွှတ်တော်ရှေ့နေ(စဉ် - ၉၃၆၈)
အမှတ်(၃၄၇) ၊ အနောက်နေကျိတ်ဆန်းလမ်း၊ ရွာတဲနယ်မြေ၊ ပြည်မြို့။
ဖုန်း - ၀၉-၉၆၂၂၇၃၇၄

ဖောင်းကြွန်ပါတ်ပြားပျောက်လျှောက်ထားခြင်း

ယာဉ်အမှတ် 8I/8899 ၏ ဖောင်းကြွန်ပါတ်ပြား ပျောက်ဆုံး၍ ထုတ်ပေးရန် လျှောက်ထားလာပါသဖြင့် ယခင်ဖောင်းကြွန်ပါတ်ပြား ပျက်ပြယ်ပါကြောင်း အများသိစေရန် ကြော်ငြာအပ်ပါသည်။

ကညနမ၊(ရွာသာကြီး)

မြေပေးမိန့်၊လျှောက်ထားမှုအတွက် ကန့်ကွက်လွှာခေါ်ယူသည့် ကြော်ငြာစာ

မြို့နယ်အထွေထွေအုပ်ချုပ်ရေးဦးစီးဌာန၊ မြန်အောင်မြို့

၁။ မြန်အောင်မြို့၊ အမှတ်(၄)ရပ်ကွက်၊ ရန်နိုင်အေးရပ်နေ ဦးကျော်ထွန်းအောင် ၁၄/ဓအန(နိုင်)၁၄၆၆၀၉ က မြန်အောင်မြို့၊ အမှတ်(၄)ရပ်ကွက်၊ အကွက် အမှတ်(၁၈)၊ ဦးပိုင်(၄၃၄/၄၃၅)၊ ဧရိယာ(၀.၁၀၂)ဧကအား မြေပေးမိန့်လျှောက် ထားလာပါသည် -

မြောက်လားသော် -ဦးပိုင် (၄၃၁'၊ ၄၃၀'') ၊ အရှေ့လားသော် -ဦးပိုင်(၄၃၃) ၊ တောင်လားသော်-ရန်နိုင်အေး လမ်းသွယ် (၆)၊ အနောက် လားသော်- ဦးပိုင် (၄၃၆)

၂။ ယခုမြေကွက်ကို မည်သည့်အတွက် မြေပေးမိန့်မပေးသင့်ကြောင်း အကြောင်း ပြန်ဆိုသူ မည်သူမဆို သိစေလိုကသည်မှာ မြေပေးမိန့်ပေးခြင်းနှင့်စပ်လျဉ်း၍ ကန့်ကွက်လွှာများကိုဤရုံးသို့ ကြော်ငြာသည့်ရက်မှ(၁၅)ရက်အတွင်းပေးပို့ရမည်။ ကန့်ကွက်လွှာအားလုံးကို စာဖြင့်ရေးသားကြရမည်။ အထက်ဖော်ပြထားသည့်ရက်၏နောက်ပိုင်းတွင်ပေးပို့မည့် ကန့်ကွက်လွှာ များကို လက်ခံလိမ့်မည်မဟုတ်ပါ။

၃။ အကယ်၍ သတ်မှတ်ရက်တွင် သို့မဟုတ်ထိုရက်မတိုင်မီကန့်ကွက်လွှာများကို လက်ခံရရှိခြင်းမရှိပါက ထိုမြေကို အဆိုပါမြေပေးမိန့် လျှောက်ထားသူသို့ ထုတ်ပေးမည်ဖြစ်ပါသည်။ **မြို့နယ်အထွေထွေအုပ်ချုပ်ရေးဦးစီးဌာန၊ မြန်အောင်မြို့**

မြေပေးမိန့်၊လျှောက်ထားမှုအတွက် ကန့်ကွက်လွှာခေါ်ယူသည့် ကြော်ငြာစာ

မြို့နယ်အထွေထွေအုပ်ချုပ်ရေးဦးစီးဌာန၊မြန်အောင်မြို့

၁။ မြန်အောင်မြို့၊ အမှတ်(၄)ရပ်ကွက်၊ ရန်နိုင်အေးရပ်နေ ဦးကျော်ထွန်းအောင် ၁၄/ဓအန(နိုင်) ၁၄၆၆၀၉ က မြန်အောင်မြို့၊ အမှတ်(၄)ရပ်ကွက်၊ အကွက် အမှတ်(၁၈)၊ ဦးပိုင်(၄၃၈'၊ ၄၃၉ ၊ ၄၄၀'၊၄၄၁'') ဧရိယာ (၀.၁၁ သမ)ဧက၊ ကေအား မြေပေးမိန့် လျှောက်ထားလာပါသည် -

မြောက်လားသော်-ရန်နိုင်အေး လမ်းသွယ် (၄)၊ အရှေ့လားသော်- ဦးပိုင် (၄၄၁'' ၊ ၄၄၁'') ၊ တောင်လားသော်-ရန်နိုင်အေး လမ်းသွယ် (၅)၊ အနောက် လားသော် -ဦးပိုင် (၄၁၈'' ၊ ၄၄၀'')

၂။ ယခုမြေကွက်ကို မည်သည့်အတွက်မြေပေးမိန့်မပေးသင့်ကြောင်း အကြောင်း ပြန်ဆိုသူ မည်သူမဆို သိစေလိုကသည်မှာ မြေပေးမိန့်ပေးခြင်းနှင့်စပ်လျဉ်း၍ ကန့်ကွက်လွှာများကိုဤရုံးသို့ ကြော်ငြာသည့်ရက်မှ(၁၅)ရက်အတွင်း ပေးပို့ရမည်။ ကန့်ကွက်လွှာအားလုံးကိုစာဖြင့်ရေးသားကြရမည်။ အထက်ဖော်ပြထား သည့်ရက်၏နောက်ပိုင်းတွင်ပေးပို့မည့် ကန့်ကွက်လွှာ များကို လက်ခံလိမ့်မည် မဟုတ်ပါ။

၃။ အကယ်၍ သတ်မှတ်ရက်တွင် သို့မဟုတ်ထိုရက်မတိုင်မီကန့်ကွက်လွှာများ ကို လက်ခံရရှိခြင်းမရှိပါက ထိုမြေကို အဆိုပါမြေပေးမိန့် လျှောက်ထားသူသို့ ထုတ်ပေးမည်ဖြစ်ပါသည်။ **မြို့နယ်အထွေထွေအုပ်ချုပ်ရေးဦးစီးဌာန**
မြန်အောင်မြို့

စက်မှုဝန်ကြီးဌာန
စက်မှုပူးပေါင်းဆောင်ရွက်ရေးဦးစီးဌာန
အမှတ်(၅)စက်မှုသင်တန်းကျောင်း(မကွေး)
စက်မှုကျွမ်းကျင် (၁)နှစ်သင်တန်း၊ အမှတ်စဉ် (၁၄)အတွက် သင်တန်းသားသစ်များခေါ်ယူခြင်း

၁။ အမှတ်(၇)စက်မှုသင်တန်းကျောင်း(မကွေး)၌ စက်မှုကျွမ်းကျင် (၁) နှစ် သင်တန်းအား သင်တန်းသား (၁၅)ဦးဖြင့် (၄.၅.၂၀၂၆)ရက်နေ့မှ (၁၉.၃.၂၀၂၇)ရက်နေ့အထိ အောက်ဖော်ပြပါသင်တန်းများကို ဖွင့်လှစ် သင်ကြားပေးသွားမည်ဖြစ်ပါသည်-

- (က) မော်တော်ယာဉ်ပြုပြင်ထိန်းသိမ်းမှုသင်တန်း (Automobile Maintenance Course)
- (ခ) ကွန်ပျူတာသုံးဒီဇိုင်းရေးဆွဲ/ထုတ်လုပ်မှုသင်တန်း (CAD/CAM Course)

၂။ သင်တန်းဝင်ခွင့်လျှောက်လွှာများနှင့် သင်တန်းဝင်ညွှန်ကြားလွှာများအား အောက်ဖော်ပြပါဌာနများတွင် ရယူနိုင်ပါသည်-

- (က) အမှတ်(၇)စက်မှုသင်တန်းကျောင်း(မကွေး)၊ မကွေးစက်မှုနယ်မြေ၊ မကွေးမြို့နယ်၊ မကွေးတိုင်းဒေသကြီး၊ ဖုန်း ၀၆၃-၂၂၀၅၇၂၊ ၀၉-၆၉၄၉၇၆၉၂ ၊ ၀၉-၆၇၈၄၃၇၄၈၇
- (ခ) စက်မှုဝန်ကြီးဌာန၊ ရုံးအမှတ် (၃၀)၊ နေပြည်တော်၊ ဖုန်း- ၀၆၇-၃၄၀၅၅
- (ဂ) စီးပွားရေးရာဝန်ကြီးဌာန၊ မကွေးတိုင်းဒေသကြီးအစိုးရအဖွဲ့
- (ဃ) www.industry.gov.mm website ၊ www.itcmagway.edu.mm website နှင့် "Itc Magway" Facebook Account တို့တွင် download ပြုလုပ်ပြီး ရယူနိုင်ပါသည်။

၃။ လျှောက်ထားလိုသူများသည် အောက်ပါသတ်မှတ်ချက်များနှင့်ပြည့်စုံသူဖြစ်ရမည်-

- (က) စနစ်ဟောင်း (၁၀) တန်း သို့မဟုတ် စနစ်သစ် Grade (12) ဖြေဆိုဖူးသူ ဖြစ်ရမည်။
- (ခ) ၂၀၂၆ ခုနှစ်၊ ဧမလ (၄)ရက်နေ့(သင်တန်းစတင်ဖွင့်လှစ်သည့်နေ့ရက်)တွင် အသက် (၁၈)နှစ် ပြည့်ပြီး (၂၅) နှစ် ထက်မကျော်လွန်သူ ဖြစ်ရမည်။
- (ဂ) ပြည်ထောင်စုသမ္မတမြန်မာနိုင်ငံသား (ကျား/မ) ဖြစ်ရမည်။
- (ဃ) အိမ်ထောင်မရှိသူ (လူပျို/အပျို) ဖြစ်ရမည်။
- (c) ကျန်းမာရေးကောင်းမွန်ပြီး စက်မှုပညာဝါသနာပါသူ ဖြစ်ရမည်။
- (စ) သင်တန်းမှ ချမှတ်ထားသော ဝန်ခံကတိ စည်းကမ်းများကို လိုက်နာနိုင်သူဖြစ်ပြီး သင်တန်းကို ပြီးဆုံးအောင် တက်ရောက်နိုင်သူဖြစ်ရမည်။

၄။ လျှောက်လွှာနှင့်အတူ အောက်ဖော်ပြပါစာရွက်စာတမ်းများ ပူးတွဲပါရှိရမည်-

- (က) လျှောက်လွှာမူရင်း (၁) စောင်
- (ခ) နိုင်ငံသားစိစစ်ရေးကတိမိတ္တူ(မိတ္တူ) (၁) စောင်
- (ဂ) လိုင်စင်မပါတဲ့ (၃) ပုံ
- (ဃ) အကျင့်စာရိတ္တကောင်းမွန်ကြောင်း ပြို့နယ်အထွေထွေ အုပ်ချုပ်ရေးမှူးရုံး၏ ထောက်ခံစာ(မူရင်း) သို့မဟုတ်မြို့နယ်ပြည်သူ့ရဲတပ်ဖွဲ့မှူးရုံး၏ထောက်ခံစာ(မူရင်း) (၁) စောင်
- (c) စနစ်ဟောင်း ၁၀ တန်း/စနစ်သစ်ပညာရေး Grade 12 စာမေးပွဲအောင်လက်မှတ်(မိတ္တူ) သို့မဟုတ် စနစ်ဟောင်း ၁၀ တန်း/စနစ်သစ်ပညာရေး Grade 12 ဖြေဆိုဖူးကြောင်းထောက်ခံစာ(မူရင်း) (၁) စောင်
- (စ) သက်ဆိုင်ရာမြို့နယ်ဆရာဝန်၏ကျန်းမာရေးကောင်းမွန်ကြောင်း ဆေးထောက်ခံစာ(မူရင်း) (၁) စောင်

၅။ **လျှောက်လွှာပြန်လည်ပေးပို့ရမည့် (နေ့လက်ဆုံး)ရက်နှင့် အချိန်** - (၃.၄.၂၀၂၆)ရက်နေ့၊ ညနေ (၀၄:၀၀)နာရီ

၆။ **လူတွေ့နေ့တိမေးစစ်ဆေးမည့်ရက်** - (၁.၄.၂၀၂၆)၊ (၂.၄.၂၀၂၆)၊ (၃.၄.၂၀၂၆)

သင်တန်းရေးရာဌာန
အမှတ်(၇)စက်မှုသင်တန်းကျောင်း(မကွေး)

ကန့်ကွက်နိုင်ပါကြောင်း

ပဲခူးမြို့၊ ဥသယာ(၈)ရပ်ကွက်၊ မြေတိုင်းအမှတ် (၂၄)၊ မြေကွက်အမှတ်(၁၄၈)၊ မြေဧရိယာ(၀.၆၁ဝ)ဧကရှိ မြေအား ဦးမင်းမင်းစိုး၊ ခေါ်ပို့ရျောမှ မမည်ပြောင်း သက်တမ်းတိုး ဖြေသားဂရန်ကထားလာမှုနှင့်ပတ်သက်၍ ကန့်ကွက်လိုပါက တရားဝင်ခိုင်လုံသော အထောက်အထား(မူရင်း)များဖြင့် ဤကြော်ငြာသည့်ရက်မှစ၍ (၁၅) ရက်အတွင်း ပဲခူးမြို့နယ်အထွေထွေ အုပ်ချုပ်ရေးဦးစီးဌာနသို့ လူကိုယ်တိုင် လာရောက်ကန့်ကွက်နိုင်ပါကြောင်းနှင့် ကန့်ကွက်မှုမရှိပါက အမည်ပြောင်း သက်တမ်းတိုး ဖြေသားဂရန် လျှောက်ထားခြင်းအား ဥပဒေ၊ နည်းဥပဒေ၊ လုပ်ထုံးလုပ်နည်း ညွှန်ကြားချက်များနှင့်အညီ ဆက်လက်ဆောင်ရွက်သွားမည်ဖြစ်ကြောင်း အများသိစေရန် ကြော်ငြာအပ်ပါသည်။

မြို့နယ်အထွေထွေအုပ်ချုပ်ရေးဦးစီးဌာန၊ ပဲခူးမြို့

ယာဉ်မှတ်ပုံတင်စာအုပ် မိတ္တူလျှောက်ထားခြင်း

ယာဉ်အမှတ် 60W/45888, WATKABAR-125, M/C ယာဉ်လက်ဝယ်ရှိသူ ခေါ်စောသခင်မျိုး ၈/ပခက(နိုင်)၃၀၅၂၇၂ က(ကမ-၃)ပျောက်ဆုံး၍ မိတ္တူထုတ်ပေးရန် လျှောက်ထားလာပါသည်။ ကန့်ကွက်လိုပါက ခိုင်လုံသော အထောက်အထားများဖြင့် ကြော်ငြာသည့်ရက်မှ ရက် ၃၀ အတွင်း အောက်ဖော်ပြပါရုံးသို့ လူကိုယ်တိုင် လာရောက်ကန့်ကွက်နိုင်ပါသည်။

ကညနမ၊ ခရိုင်ရုံး(ပခုက္ကူ)

ယာဉ်မှတ်ပုံတင်စာအုပ် မိတ္တူလျှောက်ထားခြင်း

ယာဉ်အမှတ် 9W/38427 ယာဉ်လက်ဝယ်ရှိသူ ခေါ်အေးမြတ်မော် ၇/တင(နိုင်) ၁၅၂၂၆၅ က (ကမ-၃) ပျောက်ဆုံး၍ မိတ္တူထုတ်ပေးရန် လျှောက်ထားလာပါသည်။ ကန့်ကွက်လိုပါက ခိုင်လုံသော အထောက်အထားများဖြင့် ကြော်ငြာသည့်ရက်မှ ရက် ၃၀ အတွင်း အောက်ဖော်ပြပါရုံးသို့ လူကိုယ်တိုင် လာရောက်ကန့်ကွက်နိုင်ပါသည်။

ကညနမ၊ခရိုင်ရုံး(တောင်ငူ)

ကန့်ကွက်နိုင်ကြောင်းကြော်ငြာ

ရန်ကုန်တိုင်းဒေသကြီး၊ ဒဂုံမြို့သစ်(မြောက်ပိုင်း)မြို့နယ်၊ မြေတိုင်း ရပ်ကွက်အမှတ်(၃၇)ရပ်ကွက်၊ ဗညားဒေလလမ်း၊ မြေကွက်အမှတ်(၉၆၇)ဟု ခေါ်တွင်သော မြေအလျား၊အနံပေ(၄၂'x၆၀')ထဲမှ တရားဝင်မခွဲမစိတ်ရသော သော [မြေကွက်အမှတ်(၉၆၇)နှင့်ကပ်လျက်အခြေခံ] မြေအလျား၊အနံ ပေ (၂၁'x၆၀')ရှိ မြေကွက်အပါအဝင် အကျိုးခံစားခွင့်အရပ်ရပ်အား ရန်ကုန်မြို့မြေတော် စည်ပင်သာယာရေးကော်မတီမြို့ပြနှင့်မြေစီမံခန့်ခွဲမှုဌာန၏ မြို့မြေဓာရင်းတွင် နှစ် (၆၀) မြေငှားဂရန်မှရင်း အမည်ပေါက်ပိုင်ဆိုင်သူများဖြစ်သော ခေါ်သင်း သင်းအေး(၁၂/ဝတထ(နိုင်)၀၂၀၃၃၅)၊ ဦးကျော်သန့်ဇင် (၁၂/ဝတထ (နိုင်) ၀၂၁၅)၊ ဦးဝင်းလွင်အောင် (၁၂/ဝတထ(နိုင်)၀၂၀၃၄)တို့ထံမှ ကျွန်ပ်၏ မိတ်ဆွေဖြစ်သူ ခေါ်သင်သန်းနွဲ့(၉/မနတ(နိုင်)၀၅၉၂၅၅)မှ အပြီးအပိုင်ဝယ်ယူရန် အတွက် စရန်ငွေတစိစိတတစ်သောကို ပေးချေထားပြီးဖြစ်ပါသည်။ ဖော်ပြပါ ကိစ္စနှင့်စပ်လျဉ်း၍ ကန့်ကွက်လိုသူများရှိက ကျွန်ပ်ထံသို့တိကျမှိုင်လုံသော တရားဝင်စာချုပ်စာတမ်းမူရင်းနှင့်တကွ ယခုကြော်ငြာပါသည့်ရက်မှစ၍ (၇)ရက် တွင်း လာရောက်ကန့်ကွက်နိုင်ပါသည်။ ယင်းရက်ကျော်လွန်က အရောင်းအဝယ် ကို ဥပဒေနှင့်အညီအပြီး ဆောင်ရွက်သွားမည်ဖြစ်ကြောင်း ကြော်ငြာအပ်ပါ သည်။

လွှဲအပ်ညွှန်ကြားချက်အရ
ဦးဗိုလင်ဗိုလ်ခေါ် LL.B, D.B.L, D.M.L
တရားလွှတ်တော်ရှေ့နေ (စဉ် -၁၄၆၉၀/၂၀၁၈)
အမှတ်(၈၀)ပဘွမြား(၁)လမ်း၊(၅)ရပ်ကွက်၊ဒဂုံမြို့သစ်(အရှေ့ပိုင်း)မြို့နယ်။
ဖုန်း-၀၉-၄၅၀၀၃၅၅

ပြင်ဆင်ဖတ်ရှုပါရန်

၂၁-၃-၂၀

ပြင်ဆင်မှုဆိုင်ရန် ချိန်းဆိုသည့်နေ့ရက်ကို ပြင်ဆင်မှုလျှောက်ထားခံရသူများသို့ အကြောင်းကြားစာ (တရားမကျင့်ထုံးဥပဒေပုဒ်မ –၁၁၅) ပဲခူးတိုင်းဒေသကြီးတရားလွှတ်တော် ၂၀၂၄ ခုနှစ်၊ တရားမပြင်ဆင်မှုအမှတ် –၁၅၂

ဦးသန်းဦး နှင့် ၁။ ဒေါ်မေသာယာလွင်
၂။ ဦးဌေးလွင်
၃။ ဦးလှဌေး
၄။ ဦးအောင်ဧေါ်ဦး
၅။ ဦးတန်မြင့်
၆။ ဦးမျိုး
၇။ ဒေါ်မေသာယာလွင်
စေခိုင်းခြင်းခံရသူ
အမည်မသိအလုပ်သမား (၄) ဦး
၈။ ဦးဖိုးသန်း
၉။ ဒေါ်စာစာ
လျှောက်ထားသူ လျှောက်ထားခံရသူများ

၂၀၂၄ ခုနှစ်၊ ဇူလိုင်လ ၈ ရက်နွယ်ပြောင်းပင်ခရိုင်တရားရုံး၊ တရားမကြီးမှုအမှတ် ၁၃၅/၂၀၂၂ အမှုတွင် ချမှတ်သောအမိန့်ကို ပြင်ဆင်မှု။

စစ်ကိုင်းတိုင်းဒေသကြီး၊ ဖောင်ပြင်မြို့နယ်၊ သက္ကယ်ကျင်းကျေးရွာနေ လျှောက်ထားခံရသူ(၅)ဦးတန်မြင့်၊ မန္တလေးတိုင်းဒေသကြီး၊ ပြည်ကြီးတံခွန်မြို့နယ်၊ (၃၃)ရပ်ကွက်၊ အမှတ်(၄၀)၊ (၁၃၁x၁၃)လမ်းကြားနှင့် (၅၁Ax ၅၂) လမ်းကြားနေ လျှောက်ထားခံရသူ(၆) ဦးမျိုး၊ ဒေါ်မေသာယာလွင် ၏ စေခိုင်း ခြင်းခံရသူ ဇရာဝတီတိုင်းဒေသကြီး၊ ဟသံဘာမြို့နယ်၊ ဒဗိုင်ကြီးကျေးရွာအုပ်စု၊ ဒဗိုင်ကြီးကျေးရွာနေ ဦးကိုကို၊ ဇရာဝတီတိုင်းဒေသကြီး၊ ဟသံဘာမြို့နယ်၊ ပိတောက်ကုန်းရွာအုပ်စုနေ ဦးဝင်းအောင်၊ ဝဲခူးတိုင်းဒေသကြီး၊ သာယာဝတီ မြို့နယ်၊ အိပ်လဟာကျေးရွာအုပ်စုနေ ဦးဖိုးဝင်းထွန်း၊ ဇရာဝတီတိုင်းဒေသကြီး၊ ဇလွန်မြို့နယ်၊ ဖားလက်ခ်ိုကျေးရွာအုပ်စု၊ ဖားလက်ခ်ိုကျေးရွာနေ ဦးမျိုးဆွေ (ယခုနေရပ်လိပ်စာမသိသူများ) သိစေရမည်။

ယခုအမှုတွင် ညောင်လေးပင်ခရိုင်တရားရုံးတော်မှ ချမှတ်သည့်အမိန့်ကို လျှောက်ထားသူမှ ပြင်ဆင်မှုတင်သွင်းရာ ဤရုံးတော်တွင် မှတ်ပုံတင်စာရင်း တင်သွင်း၍ ထိုပြင်ဆင်မှုကို ၂၀၂၆ ခုနှစ်၊ ဧပြီလ ၂၃ ရက်(၁၃၈၈ ခုနှစ်၊ တန်ခူး လပြည့်ကျော် ၈ ရက်) နံနက် (၁၀) နာရီတွင် ဆိုင်ဆိုရန် ဤရုံးတော်မှ ချိန်းဆို လိုက်သည်။

သင်ကိုယ်တိုင်ဖြစ်စေ၊ သင့်ရှေ့နေဖြစ်စေ ဤပြင်ဆင်မှုတွင် သင့်အတွက် ဆောင်ရွက်ရန် ဥပဒေအရွင့်ပြုထားသူ ကိုယ်စားလှယ်ဖြစ်စေ၊ မလာရောက်ခဲ့ လျှင် ၎င်းပြင်ဆင်မှုကို သင်မရှိသည့်အခါတွင် တစ်ဖက်သတ် စီရင်ဆုံးဖြတ်လိမ့် မည်။

၂၀၂၆ ခုနှစ်၊ မတ်လ ၁၆ ရက်တွင် ဤရုံးတော်တံဆိပ်ရိုက်နှိပ်၍ ကျွန်ုပ် လက်မှတ်ရေးထိုးထုတ်ပေးလိုက်သည်။

(လွိင်ဟိန်းဧော်)
လက်ထောက်ညွှန်ကြားရေးမှူး
ပဲခူးတိုင်းဒေသကြီးတရားလွှတ်တော်

အသိပေးကြေညာခြင်း

လှိုင်လင်ခရိုင် ၊ လှိုင်လင်မြို့နယ် ၊ မိုင်းပွန်ကျေးရွာအုပ်စု ၊ ဦးပိုင် အမှတ်(၁)၊ ကွင်းအမှတ်(၅)/မြို့ မအနောက်ကွင်း)ပြည်ထောင်စုလမ်းကြီး၊ ဈေးပိုင်းရပ်ကွက်တွင် ဦးတင်ရွှေ အမည်ပေါက်ဆောင်ရွက်လျက်ရှိသော ဒေါ်စိန်၏ (၃.၂၅)ကေရှိ ဂရန်မူရင်းသည် ပျက်စီး၊ ပျောက်ဆုံးသွားပါသဖြင့် ဂရန်အသစ်ပြန်လည်လျှောက်ထားရန် ဆောင်ရွက်လျက်ရှိပါသည်။ သို့ဖြစ်ပါ၍ သတင်းစာတွင် ကြေညာသည့်ရက်မှ (၁၄) ရက်အတွင်း ကန့်ကွက်ရန်ရှိပါက ကန့်ကွက်နိုင်ပါကြောင်း အသိပေးအကြောင်းကြား အပ်ပါသည်။

ဦးတင်ရွှေ ၁၃/လလန(နိုင်)၀၄၁၈၆၄
(ဖုန်း)၀၉-၆၉၃၂၆၆၉၁၀
ခိုင်းပွန်

ပြင်ဆင်ဖြည့်စွက်ဖတ်ရှုပါရန်

(၃၀-၁-၂၀၂၆) ရက်ထုတ် မြန်မာ့အလင်းသတင်းစာ၊ စာမျက်နှာ (၂၀) တွင် အများသိစေရန် ကြော်ငြာတွင် ရွေးကိုးမြို့၊ အမှတ်(၁)ရပ်ကွက်မှ ဦးစိန်ဖေမြင့်၊ ဒေါ်မိုးဝိုးခိုင်မေ လျှောက် ထားသည့် စုစုပေါင်းဧရိယာ (၀၁သမ ၀၇၂)အစား (၀၁သမ၀၇၅)ကေ ဟု ပြင်ဆင်ဖြည့်စွက်ဖတ်ရှုပါရန်။

မိဘအမည်မှန်

မြစ်ကြီးနားမြို့၊ ပမ္မတီ ရပ်ကွက်၊ နယ်မြေ(၄)နေ မင်္ဂါ ကုန်ရွှေထိုက်နှင့် မဖြူသွယ်အေး တို့၏ မိဘအမည်မှန်မှာ ဦးရန်ကျိုး ၁/ကပတ(နိုင်)၀၀၀၃၇၁ နှင့် ဒေါ်တီးယေဘီဆာ ၁/မကန(နိုင်) ၁၇၀၁၆၃ ဖြစ်ပါကြောင်း။

ဗေဒင်ချက်ထုတ်ရန်ဆင့်စာ (တရားမကျင့်ထုံးဥပဒေအမိန့် – ၅ ၊ နည်းဥပဒေ – ၂၀) ဒဂုံမြို့သစ်(မြောက်ပိုင်း)မြို့နယ်တရားရုံးတော် ၂၀၂၆ ခုနှစ်၊ တရားမကြီးမှုအမှတ် – ၇၁

၁။ ဒေါ်ခင်ဖြတ်သူ နှင့် ဦးဝင်းမောင်
၂။ ဒေါ်ခင်သင်းသင်းယု
(တရားလိုများ) (တရားဖြေင်)

ရန်ကုန်တိုင်းဒေသကြီး၊ ဒဂုံမြို့သစ်(မြောက်ပိုင်း)မြို့နယ်၊ (၅၀)ရပ်ကွက်၊ ဒူးယားလေ(၄)လမ်း၊ အမှတ်-၉၆ နေ ဦးဝင်းမောင် (ယခုနေရပ်လိပ်စာမသိသူ)သိစေ ရမည်။

သင့်အပေါ်ခွဲတရားလိုများက "ပဋိညာဉ်အတိုင်း အရောင်းအဝယ်မှတ်ပုံတင် စာချုပ် ချုပ်ပေးစေလိုမှု" လျှောက်ထားခွဲဆိုသည်ဖြစ်၍ သင်ကိုယ်တိုင်ဖြစ်စေ၊ ၎င်းအမှုနှင့်စပ်လျဉ်း၍ အရေးကြီးသည့်စကားအရပ်ရပ်တို့ကို ချေပပြောဆိုနိုင် သူ ကိုယ်စားလှယ်နှင့်ဖြစ်စေ၊ ရှေ့နေနှင့်ဖြစ်စေ၊ ၂၀၂၆ ခုနှစ်၊ ဧပြီလ ၂ ရက် (၁၃၈၇ ခုနှစ်၊ တန်ခူးလဆုတ် ၁ ရက်) မွန်းတည့်မီ (၁၀) နာရီတွင် အထက် အမည်ပါသူ တရားလိုများ၏အဆိုလွှာကို ထုချေရှင်းလင်းရန် ရုံးတော်သို့ လာရောက်ရမည်။ ၎င်းအပြင် အထက်ပါနေ့ရက်တွင် သင်မလာရောက် ပျက်ကွက်ခဲ့လျှင် သင့်မျက်ကွယ်တွင် ၎င်းချက်များကို ထုတ်ပေးလိမ့်မည်။ ၎င်း အပြင် တရားလိုများက ကြည့်ရှုလိုသည့် စာချုပ်စာတမ်းအစရှိသည်တို့ကို သင်နှင့်အတူယူဆောင် လာရမည်။ သို့မဟုတ် သင့်ကိုယ်စားလှယ်ရှေ့နေလက်တွင် ထည့်အပ်ပို့လိုက် ရမည်။ သင်က ထုချေလွှာတင်သွင်းလိုလျှင် အမှုမဆိုင်မီ လေးရက်က တင်သွင်း ရမည်။

၂၀၂၆ ခုနှစ်၊ မတ်လ ၁၉ ရက်တွင် ဤရုံးတံဆိပ်ရိုက်နှိပ်၍ ကျွန်ုပ် လက်မှတ်ရေးထိုး ထုတ်ပေးလိုက်သည်။

(ဝင်ငါဖေဝင်း)
မြို့နယ်တရားသူကြီး
ဒဂုံမြို့သစ်(မြောက်ပိုင်း)မြို့နယ်တရားရုံး

ဗေဒင်ချက်ထုတ်ရန်ဆင့်စာ (တရားမကျင့်ထုံးဥပဒေအမိန့် – ၅ ၊ နည်းဥပဒေ – ၂၀) ဒဂုံမြို့သစ်(မြောက်ပိုင်း)မြို့နယ်တရားရုံးတော် ၂၀၂၆ ခုနှစ်၊ တရားမကြီးမှုအမှတ် – ၇၃

၁။ ဦးတင်ထွတ် နှင့် ဦးသိန်းလွင်(၂)
၂။ ဦးစံဖဲ
(တရားလိုများ) (တရားဖြေင်)

ရန်ကုန်တိုင်းဒေသကြီး၊ ဒဂုံမြို့သစ်(မြောက်ပိုင်း)မြို့နယ်၊ (၂၈)လုပ်ကွက်၊ အောင်ရတနာလမ်း၊ အမှတ်-၁၃၂ နေ ဦးသိန်းလွင်(၂) (ယခုနေရပ်လိပ်စာ မသိသူ)သိစေရမည်။

သင့်အပေါ်ခွဲတရားလိုများက "ပဋိညာဉ်အတိုင်းအရောင်းအဝယ်မှတ်ပုံတင် စာချုပ် ချုပ်ပေးစေလိုမှု" လျှောက်ထားခွဲဆိုသည်ဖြစ်၍ သင်ကိုယ်တိုင်ဖြစ်စေ၊ ၎င်းအမှုနှင့်စပ်လျဉ်း၍ အရေးကြီးသည့်စကားအရပ်ရပ်တို့ကို ချေပပြောဆို နိုင်သူ ကိုယ်စားလှယ်နှင့်ဖြစ်စေ၊ ရှေ့နေနှင့်ဖြစ်စေ၊ ၂၀၂၆ ခုနှစ်၊ ဧပြီလ ၂ ရက် (၁၃၈၇ ခုနှစ်၊ တန်ခူးလဆုတ် ၁ ရက်) မွန်းတည့်မီ ၁၀ နာရီတွင် အထက် အမည်ပါသူ တရားလိုများ၏အဆိုလွှာကို ထုချေရှင်းလင်းရန် ရုံးတော်သို့ လာ ရောက်ရမည်။ ၎င်းအပြင် အထက်ပါနေ့ရက်တွင် သင်မလာရောက်ပျက်ကွက် ခဲ့လျှင် သင့်မျက်ကွယ်တွင် ၎င်းချက်များကို ထုတ်ပေးလိမ့်မည်။ ၎င်းအပြင် တရားလိုများက ကြည့်ရှုလိုသည့် စာချုပ်စာတမ်းများနှင့် သင်ကထုချေတင်ပြ အမှိုကျပြုလိုသည့် စာချုပ်စာတမ်းအရှိသည်တို့ကို သင်နှင့်အတူ ယူဆောင်လာရ မည်။ သို့မဟုတ် သင့်ကိုယ်စားလှယ်ရှေ့နေလက်တွင် ထည့်အပ်ပို့လိုက်ရမည်။ သင်က ထုချေလွှာတင်သွင်းလိုလျှင် အမှုမဆိုင်မီ လေးရက်က တင်သွင်းရမည်။

၂၀၂၆ ခုနှစ်၊ မတ်လ ၁၉ ရက်တွင် ဤရုံးတံဆိပ်ရိုက်နှိပ်၍ ကျွန်ုပ် လက်မှတ်ရေးထိုး ထုတ်ပေးလိုက်သည်။

(ဝင်ငါဖေဝင်း)
မြို့နယ်တရားသူကြီး
ဒဂုံမြို့သစ်(မြောက်ပိုင်း)မြို့နယ်တရားရုံး

ကန့်ကွက်နိုင်ပါကြောင်း

ရန်ကုန်တိုင်းဒေသကြီး၊ လှိုင်သာယာ(အရှေ့)မြို့နယ်၊ မြေတိုင်းသကတ-၂(ဂ)ရပ်ကွက်၊ ခရေပင်လမ်း၊ မြေကွက် အမှတ် ၆၁/ဂ၊ ပေ (၂၂ x၆၀)၊ (၁၃၂၀) စတုရန်းပေ၊ (၀.၀၃၀)ဧက အကျယ်ရှိ မြေကွက်ပေါ်၌ ဆောက်လုပ်ထားသော မြေကွက်နှင့် နေအိမ်အကျိုးခံစားခွင့်အရပ်ရပ်အားလုံးတို့ကို ရောင်းချပိုင်ခွင့်ရှိသူ ဦးဇင်မောင်သန်း(CHK-062373)ထံမှ ကျွန်မဒေါ်ခေါ်ထူးလှိုင်(၅)ရပ်ရှေ့နေ(၀၁၂ဝ)၆ အပြီးအပိုင်ဝယ်ယူရန် သဘောတူပြီး စရန်ငွေတစ်စိတ်ခန်ဆေး ပေးချေ ထားပြီးဖြစ်ပါ၍ ကန့်ကွက်လိုသူများရှိပါက ပိုင်ဆိုင်မှုစာချုပ်စာတမ်းမူရင်းအပြည့်အစုံခွဲတွေ ဤကြော်ငြာပါသည့် ရက်မှစ၍ (၇) ရက်အတွင်း ကျွန်ုပ်ထံသို့ လူကိုယ်တိုင်လာရောက်ကာနှင့်ကန့်ကွက်မည့်သူမရှိပါက အရောင်းအဝယ်အား ဥပဒေနှင့်အညီ ဆက်လက်ဆောင်ရွက်သွားမည်ဖြစ်ကြောင်း အများသိစေရန် ကြေညာအပ်ပါသည်။

ဒေါ်နော်ထူးလှိုင်
အမှတ် ၅၇/ဂ၊ စိန်ပန်းပြာလမ်းမကြီး
လှိုင်သာယာမြို့နယ်၊ ရန်ကုန်တိုင်းဒေသကြီး
ဖုန်း-၀၉-၇၇၂၄၀၁၀၉

ကန့်ကွက်နိုင်ကြောင်း အများသိစေရန်ကြေညာခြင်း

ရန်ကုန်တိုင်းဒေသကြီး၊ အင်းစိန်မြို့နယ်၊ မြေတိုင်းရပ်ကွက်အမှတ်-၃၉၉/က၊ ဖောက်နရပ်ကွက်၊ ဆန်းသစ်ဦး(၂) လမ်း၊ မြေကွက်အမှတ် ၈/၇၂(ဘီ)ဟုခေါ်တွေ့သော မြေကွက်ကြီးအနက်မှ (ပေ ၅၀x အနီ ပေ၇၀)ရှိ မြေကွက်၏ ခြေရင်းခြမ်းနှင့် မြေကွက်အနောက်(ပေ ၂၀ x ၆၆ ပေ)၊ မြေကွက်၏အရှေ့ဘက် (ပေ၂၀x ၅၁ပေလေးကမ်း)၅ရှိ မြေကွက်နှင့် ယင်းမြေကွက်အား ဆက်စပ်စာချုပ်အဆင့်ဆင့်ဖြင့် လက်ဝယ်ထားရောက်ချပိုင်ခွင့်ရှိသူ ဦးဓော်ကိုကိုအောင်(၁၂/အစ(နိုင်)၃၆၅၆၁)ထံမှ ကျွန်ုပ်၏ မိတ်ဆွေဖြစ်သူ ဒေါ်ရွှေရည်မင်း(၁၂/လမန(နိုင်)၁၅၄၅၃)ကဝယ်ယူရန် ရောင်းဖိုးငွေအနက်မှ စရန်နေ့ထွေစစ်တစ်ဆေးကို ပေးချေထားပြီး ဖြစ်သောကြောင့် ယင်းမြေကွက်နှင့်စပ်လျဉ်း၍ ကန့်ကွက်လိုသူများရှိပါက ဤကြေညာပါသည့်ရက်မှ (၁၄)ရက်အတွင်း နိုင်ငံလုံးဆာရွက်စာတမ်းမူရင်းများဖြင့် ကျွန်ုပ်ထံသို့လူကိုယ်တိုင်လာရောက် ကန့်ကွက်နိုင်ပါသည်။ သတ်မှတ်ရက်အတွင်း ကန့်ကွက်သူမရှိပါက အရောင်းအဝယ်အား ဥပဒေနှင့်အညီ ဆက်လက် ဆောင်ရွက်သွားမည်ဖြစ်ကြောင်း အများသိစေရန် ကြေညာအပ်ပါသည်။

လွှဲအပ်ညွှန်ကြားချက်အရ
ဒေါ်အိသန္တာအောင်(LL.B,D.IP.) အထက်တန်းပေါ်ရှေ့နေ (စဉ်-၅၅၂၀၃)
အမှတ်-၂၅၊ ရွှေဥဒေါင်းလမ်း၊ ပေါက်တောရပ်တွက်၊ အင်းစိန်မြို့နယ်၊ ဖုန်း-၀၉-၉၅၁၂၅၈၈၁၊ ၀၉-၆ဝ၈ဝ၃ဝ၈ဝ

ကန့်ကွက်နိုင်ပါကြောင်းကြော်ငြာစာ

Jiangxi Zhengbang Crop Protection Co.,Ltd မှထုတ်လုပ်သော အောက်ဖော်ပြပါ ပိုးသတ်ဆေးများ၏ မှတ်ပုံတင်ခြင်းနှင့် ဖြန့်ဖြူးခြင်းလုပ်ငန်းများအား Myanmar Shwe Thein Trading Co.,Ltd မှ Sunrise Agri–Science Co.,Ltd သို့ လွှဲပြောင်းခြင်းအပေါ် ကန့်ကွက်ရန်ရှိပါက တွဲဖက်အတွင်းရေးမှူး၊ မြန်မာနိုင်ငံပိုးသတ်ဆေးမှတ်ပုံတင်အဖွဲ့၊ သီးနှံကာကွယ်ရေးဌာနခွဲ၊ အနောက်ကြို့ကုန်း၊ အင်းစိန်မြို့သို့ ကြော်ငြာပါသည့်နေ့မှစပြီး (၁၄) ရက်အတွင်း ကန့်ကွက်လွှာတင်သွင်းနိုင်ပါကြောင်း အသိပေးကြော်ငြာ အပ်ပါသည်။

စဉ်	ကုန်သွယ်မှုအမည်	အဆိပ်ရှိပစ္စည်း	မှတ်ပုံတင်အမျိုးအစား	မှတ်ပုံတင်အမှတ်
၁။	ZB–Delicate 30 SC	Indoxacarb 30% SC	Provisional	P2022–5740
၂။	ZB–Quick	Haloxyfop–P–methyl 108 g/l EC	Full	P2023–4278

Sunrise Agri–Science Co.,Ltd
အမှတ်(၆၄)၊ ရတနာသမန်း၊ ကမာရွတ်(၁)ရပ်ကွက်၊ ကမာရွတ်မြို့နယ်၊ ရန်ကုန်မြို့၊
ဖုန်း-၀၉-၇၈၉၅၀၅၃၆၃

ကန့်ကွက်နိုင်ပါကြောင်းကြော်ငြာစာ

Jiangxi Zhengbang Crop Protection Co., Ltd နှင့် Guangxi Baikal Biochemical Products Co., Ltd တို့ ထုတ်လုပ်သော အောက်ဖော်ပြပါ ပိုးသတ်ဆေး၏ မှတ်ပုံတင်ခြင်းနှင့်ဖြန့်ဖြူးခြင်းလုပ်ငန်းများအား Myanmar Shwe Thein Trading Co., Ltd မှ Agro Golden Rose Co., Ltd သို့ လွှဲပြောင်းခြင်းအပေါ် ကန့်ကွက်ရန်ရှိပါက တွဲဖက်အတွင်းရေးမှူး၊ မြန်မာနိုင်ငံပိုးသတ်ဆေးမှတ်ပုံတင်အဖွဲ့ ၊ သီးနှံကာကွယ်ရေးဌာနခွဲ၊ အနောက်ကြို့ကုန်း၊ အင်းစိန်မြို့သို့ ကြော်ငြာပါသည့်ရက်မှစပြီး (၁၄) ရက်အတွင်း ကန့်ကွက်လွှာတင်သွင်းနိုင်ပါကြောင်း အသိပေး ကြော်ငြာအပ်ပါသည်။

စဉ်	ကုန်သွယ်မှုအမည်	အဆိပ်ရှိပစ္စည်း	မှတ်ပုံတင်အမျိုးအစား	မှတ်ပုံတင်အမှတ်
၁။	ZB–Winner Plus 32.5% SC	Azoxystrobin 20% + Difenoconazole 12.5% SC	Full	F2024–4802
၂။	ZB–Academay	Emamectin Benzoate 5.7% EW	Provisional	P2023–6159
၃။	ZB–Nimble 240 SC	Spirodiclofen 240 g/l SC	Provisional	P2021–5304
၄။	ZB–Combined Strength 70 % WG	Cymoxanil 20% + Dimethomorph 50% WG	Provisional	P2022–4795

Agro Golden Rose Co., Ltd
အမှတ်(၇၀/က)၊ အမှတ်(၁) ရပ်ကွက်၊ ပြည်လမ်း၊ မြောင်းတကာ၊ မော်ဘီမြို့နယ်၊ ရန်ကုန်မြို့၊
ဖုန်း-၀၉-၇၇၀၃၀၇၄၃

ကန့်ကွက်နိုင်ပါကြောင်း

ရန်ကုန်တိုင်းဒေသကြီး၊ လှိုင်သာယာ(အရှေ့)မြို့နယ်၊ မြေတိုင်းသကတ-၂(ဂ)ရပ်ကွက်၊ ခရေပင်လမ်း၊ မြေကွက် အမှတ် ၆၁/ဂ၊ ပေ (၂၂ x၆၀)၊ (၁၃၂၀) စတုရန်းပေ၊ (၀.၀၃၀)ဧက အကျယ်ရှိ မြေကွက်ပေါ်၌ ဆောက်လုပ်ထားသော မြေကွက်နှင့် နေအိမ်အကျိုးခံစားခွင့်အရပ်ရပ်အားလုံးတို့ကို ရောင်းချပိုင်ခွင့်ရှိသူ ဦးဇင်မောင်သန်း(CHK-062373)ထံမှ ကျွန်မဒေါ်ခေါ်ထူးလှိုင်(၅)ရပ်ရှေ့နေ(၀၁၂ဝ)၆ အပြီးအပိုင်ဝယ်ယူရန် သဘောတူပြီး စရန်ငွေတစ်စိတ်ခန်ဆေး ပေးချေ ထားပြီးဖြစ်ပါ၍ ကန့်ကွက်လိုသူများရှိပါက ပိုင်ဆိုင်မှုစာချုပ်စာတမ်းမူရင်းအပြည့်အစုံခွဲတွေ ဤကြော်ငြာပါသည့် ရက်မှစ၍ (၇) ရက်အတွင်း ကျွန်ုပ်ထံသို့ လူကိုယ်တိုင်လာရောက်ကာနှင့်ကန့်ကွက်မည့်သူမရှိပါက အရောင်းအဝယ်အား ဥပဒေနှင့်အညီ ဆက်လက်ဆောင်ရွက်သွားမည်ဖြစ်ကြောင်း အများသိစေရန် ကြေညာအပ်ပါသည်။

ဒေါ်နော်ထူးလှိုင်
အမှတ် ၅၇/ဂ၊ စိန်ပန်းပြာလမ်းမကြီး
လှိုင်သာယာမြို့နယ်၊ ရန်ကုန်တိုင်းဒေသကြီး
ဖုန်း-၀၉-၇၇၂၄၀၁၀၉

ကန့်ကွက်နိုင်ကြောင်း

ပဲခူးမြို့၊ လိပ်ပြာကန်ရပ်ကွက်၊ မြေတိုင်းအမှတ် (၁၅၅)၊ မြေကွက်အမှတ် (၅၀၅)၊ မြေဧရိယာ(၀၁သမ၀၆၁)ဧကရှိ မြေအား ဦးမျိုးမြင့်+ ဒေါ်ချိုချောမှ သက်တမ်းတိုး အမည်ပြောင်း မြေဌားကရန် လျှောက်ထားလာမှုနှင့်ပတ်သက်၍ ကန့်ကွက်လိုပါက တရားဝင်နိုင်ငံလိုသော အထောက်အထား(မူရင်း)များဖြင့် ဤ ကြော်ငြာသည့်ရက်မှစ၍ (၁၅) ရက်အတွင်း ပဲခူးမြို့နယ်အထွေထွေအုပ်ချုပ်ရေး ဦးစီးဌာနသို့ လူကိုယ်တိုင် လာရောက်ကန့်ကွက်နိုင်ပါကြောင်းနှင့် ကန့်ကွက်မှု မရှိပါက သက်တမ်းတိုးအမည်ပြောင်း မြေဌားကရန် လျှောက်ထားခြင်းအား ဥပဒေ ၊ နည်းဥပဒေ၊ လုပ်ထုံးလုပ်နည်း ညွှန်ကြားချက်များနှင့်အညီ ဆက်လက် ဆောင်ရွက်သွားမည်ဖြစ်ကြောင်း အများသိစေရန် ကြော်ငြာအပ်ပါသည်။

မြို့နယ်အထွေထွေအုပ်ချုပ်ရေးဦးစီးဌာန၊ ပဲခူးမြို့

မွေးသက္ကရာဇ်အမှန်

ဒီးမောခရိုမြို့နယ်၊ နန်းမယ်ခုံ ကျေးရွာနေ ဦးဘလွန်၏ သမီး၊ အထက နန်းမယ်ခုံကျောင်းမှ အထက်တန်းပြ ဆရာမများဖြစ် သည့် ဒေါ်နန်းတင်လှ ၂/ဒဇဆ(နိုင်)၀၂၈၁၄၇ ၏ မွေးသက္ကရာဇ်အမှန်မှာ ၃-၁၁-၁၉၇၂ နှင့် ဒေါ်နန်းတင်ဦး ၂/ဒဇဆ(နိုင်)၀၁၉၁၈၀ ၏ မွေးသက္ကရာဇ် အမှန်မှာ ၆-၆-၁၉၇၂ ဖြစ်ပါကြောင်း။

ယာဉ်မှတ်ပုံတင်စာအုပ် မိတ္တူလျှောက်ထားခြင်း

ယာဉ်အမှတ် 13W/96637 ယာဉ်လက်ဝယ်ရှိသူ ဦးစိုးသိန်း ၁၀/မလမ(နိုင်)၂၃၁၈၀ က (ကမ-၃) ပျောက်ဆုံး၍ မိတ္တူထုတ်ပေးရန် လျှောက်ထားလာပါသည်။ ကန့်ကွက်လိုပါက ခိုင်လုံသော အထောက်အထား များဖြင့် ကြော်ငြာသည့်ရက်မှ ရက် ၃၀ အတွင်း အောက်ဖော်ပြ ပါရုံးသို့ လူကိုယ်တိုင်လာရောက် ကန့်ကွက်နိုင်ပါသည်။

ကည၈၊ ခရိုင်ရုံး
(မန္တလေးတောင်ပိုင်း) မန္တလေးမြို့

ယာဉ်မှတ်ပုံတင်စာအုပ် မိတ္တူလျှောက်ထားခြင်း

ယာဉ်အမှတ် 18W/95539, Yinxiang 110 ယာဉ်လက်ဝယ်ရှိသူ ဒေါ်သာခိုး၌ ၉/မထလ(နိုင်)၀၇၁၃၇၃ က (ကမ-၃) ပျောက်ဆုံး၍ မိတ္တူထုတ်ပေးရန် လျှောက်ထား လာပါသည်။ ကန့်ကွက်လိုပါက ခိုင်လုံသော အထောက်အထား များဖြင့် ကြော်ငြာသည့်ရက်မှ ရက် ၃၀ အတွင်း အောက်ဖော်ပြ ပါရုံးသို့ လူကိုယ်တိုင်လာရောက် ကန့်ကွက်နိုင်ပါသည်။

ကည၈၊ ခရိုင်ရုံး(မိတ္ထီလာမြို့)

ယာဉ်မှတ်ပုံတင်စာအုပ် မိတ္တူလျှောက်ထားခြင်း

ယာဉ်အမှတ် 7D/9867, TOYOTA MARK II GX 100 SALOON(4x2)R ယာဉ်လက်ဝယ်ရှိသူ ဒေါ်နွယ်နိန်လှိုင် ၁၄/ဝခမ(နိုင်)၃၅၉၅၅ က (ကမ-၃)ပျောက်ဆုံး၍ မိတ္တူထုတ်ပေးရန် လျှောက်ထားလာပါသည်။ ကန့်ကွက်လိုပါ က ခိုင်လုံသော အထောက်အထား များဖြင့် ကြော်ငြာသည့်ရက်မှ ရက် ၃၀ အတွင်း အောက်ဖော်ပြ ပါရုံးသို့ လူကိုယ်တိုင်လာရောက် ကန့်ကွက်နိုင်ပါသည်။

ကည၈၊ ခရိုင်ရုံး
(မန္တလေးမြောက်ပိုင်း) မန္တလေးမြို့

ယာဉ်မှတ်ပုံတင်စာအုပ် မိတ္တူလျှောက်ထားခြင်း

ယာဉ်အမှတ် 1W/9482, Honda C-90 ယာဉ်လက်ဝယ်ရှိသူ ဦးစန်းလွင်ဦး ၉/မရမ(နိုင်)၀၈၀၁၇၆ က (ကမ-၃)ပျောက်ဆုံး၍ မိတ္တူထုတ်ပေးရန် လျှောက်ထားလာပါသည်။ ကန့်ကွက်လိုပါ က ခိုင်လုံသော အထောက်အထား များဖြင့် ကြော်ငြာသည့်ရက်မှ ရက် ၃၀ အတွင်း အောက်ဖော်ပြ ပါရုံးသို့ လူကိုယ်တိုင်လာရောက် ကန့်ကွက်နိုင်ပါသည်။

ကည၈၊ ခရိုင်ရုံး
(မန္တလေးမြောက်ပိုင်း) မန္တလေးမြို့

7L–7035 NISSAN CALANAN မော်တော်ယာဉ်နှင့် ပတ်သက်၍ သက်ဆိုင်သူများသိစေရန်

အဆိုပါမော်တော်ယာဉ်ကို ကျွန်ုပ်၏မိတ်ဆွေ ဒေါ်မေသူထွန်း (၁၄/လပတ(နိုင်)၀၀၀၈၄၂) က (၁၈-၆-၂၀၂၄) ရက်တွင် အပြီးအပိုင်ဝယ်ယူပြီး Owner Book, Wheel Tax, တို့နှင့်တကွ မော်တော်ယာဉ်ကို လက်ဝယ်ရရှိပြီး ဖြစ်ပါကြောင်း။ ယခုအခါတွင် အဆိုပါယာဉ်နှင့်တကွ Wheel Tax တို့သည် ဒေါ်မေသူထွန်း လက်ဝယ်တွင်မရှိဘဲ တစ်စုတစ်ဦးမှ ယူဆောင်သွားပါကြောင်း။ မော်တော်ယာဉ်သက်တမ်းတိုးခြင်းနှင့်တကွ ပေါင်နှံ၊ ရောင်းချခြင်းတို့ကို ဒေါ်မေသူထွန်း၏ ခွင့်ပြုချက်တစ်စုတစ်ရာမရှိဘဲ ပြုလုပ်ခွင့်မရှိပါကြောင်း အများ သိစေရန် ကြေညာအပ်ပါသည်။

ဒေါ်မေသူထွန်း၏ လွှဲအပ်ညွှန်ကြားချက်အရ
ဒေါ်ခစီမလာ (LL.B)
တရားလွှတ်တော်ရှေ့နေ(စဉ်-၈၅၂၀/၂၂-၁၀၁၂)
တိုက်(၇)အခန်း(၀၀၈)၊ အေးရိပ်မွန်နံ(၉)လမ်း၊ (၇)ရပ်ကွက်လှိုင်မြို့နယ်
ဖုန်း-၀၉-၅၁၈၁၀၁၊ ၀၉-၉၆၅၁ခ၁ခ၅၀

ယာဉ်မှတ်ပုံတင်စာအုပ် မိတ္တူလျှောက်ထားခြင်း

ယာဉ်အမှတ် 56W/58216, Honda Scopyi ယာဉ်လက်ဝယ်ရှိသူ ဦးကျော်ငွေ ၅/အရတ(နိုင်)၀၀၅၅ဝ၆ က(ကမ-၃)ပျောက်ဆုံး၍ မိတ္တူထုတ်ပေးရန် လျှောက်ထားလာပါသည်။ ကန့်ကွက်လိုပါ က ခိုင်လုံသော အထောက်အထား များဖြင့် ကြော်ငြာသည့်ရက်မှ ရက် ၃၀ အတွင်း အောက်ဖော်ပြ ပါရုံးသို့ လူကိုယ်တိုင်လာရောက် ကန့်ကွက်နိုင်ပါသည်။

ကည၈၊ ခရိုင်ရုံး
(မန္တလေးမြောက်ပိုင်း) မန္တလေးမြို့

ယာဉ်မှတ်ပုံတင်စာအုပ် မိတ္တူလျှောက်ထားခြင်း

ယာဉ်အမှတ် 81W/44995, Honda Click–150, M/C ယာဉ်လက်ဝယ်ရှိသူ ဒေါ်အိအိမွန် ၉/ခမစ(နိုင်)၀၁ခ၆၆ခ၆ က (ကမ-၃) ပျောက်ဆုံး၍ မိတ္တူထုတ်ပေး ရန် လျှောက်ထားလာပါသည်။ ကန့်ကွက်လိုပါက ခိုင်လုံသော အထောက်အထားများဖြင့် ကြော်ငြာ သည့်ရက်မှ ရက် ၃၀ အတွင်း အောက်ဖော်ပြပါရုံးသို့ လူကိုယ် တိုင် လာရောက်ကန့်ကွက်နိုင်ပါ သည်။

ကည၈၊ ခရိုင်ရုံး
(မန္တလေးတောင်ပိုင်း) မန္တလေးမြို့

ယာဉ်မှတ်ပုံတင်စာအုပ် မိတ္တူလျှောက်ထားခြင်း

ယာဉ်အမှတ် 66W/95284, Honda Click 125 ယာဉ်လက်ဝယ်ရှိသူ ဒေါ်လွင်လွင်အောင် ၉/မရမ(နိုင်)၀၈၄၂၅ က (ကမ-၃) ပျောက်ဆုံး၍ မိတ္တူထုတ်ပေး ရန် လျှောက်ထားလာပါသည်။ ကန့်ကွက်လိုပါက ခိုင်လုံသော အထောက်အထားများဖြင့် ကြော်ငြာ သည့်ရက်မှ ရက် ၃၀ အတွင်း အောက် ဖော်ပြပါရုံးသို့ လူကိုယ်တိုင် လာရောက်ကန့်ကွက်နိုင်ပါသည်။

ကည၈၊ ခရ

ပြည်ထောင်စုသမ္မတမြန်မာနိုင်ငံတော်အစိုးရ ပညာရေးဝန်ကြီးဌာန အဆင့်မြင့်ပညာဦးစီးဌာန ရန်ကုန်ပညာရေးတက္ကသိုလ် ၂၀၂၆ - ၂၀၂၇ ပညာသင်နှစ် ပညာရေးဒီပလိုမာ (စာပေးစာယူ)သင်တန်း [Diploma in Education (Correspondence Courses)] (အမှတ်စဉ်-၃)(ပထမနှစ်)အတွက် လျှောက်လွှာခေါ်ယူခြင်း

၂၀၂၆-၂၀၂၇ပညာသင်နှစ်၊ ရန်ကုန်ပညာရေးတက္ကသိုလ်တွင် ဖွင့်လှစ်မည့် ပညာရေးဒီပလိုမာ (စာပေးစာယူ)သင်တန်း [Diploma in Education (Correspondence Courses)] / (ပထမနှစ်)အတွက် အောက်ပါ သတ်မှတ်ချက်များနှင့် ကိုက်ညီသူများ လျှောက်ထားခွင့်ရှိသည်-

(၁) ဝင်ခွင့်စာမေးပွဲဖြေဆိုရန် လျှောက်ထားခွင့်ရှိသူများ
- (က) အခြေခံပညာဦးစီးဌာနအောက်ရှိ အခြေခံပညာကျောင်းများတွင် အထက်တန်းပြ၊ မူလတန်းကျောင်းအုပ်၊ အလယ်တန်းပြ၊ မူလတန်းပြ၊ ဒုတိယအလယ်တန်းပြ၊ ဒုတိယ မူလတန်းပြအဖြစ် တာဝန်ထမ်းဆောင်နေသူများ အထက်တန်းပြ (သို့မဟုတ်) အလယ်တန်းပြနှင့် လစာနှုန်းတူ သင်ကြားရေးနှင့် သက်ဆိုင်သူများ၊ ပညာရေးဒီဂရီကောလိပ်များတွင် နည်းပြအဖြစ် တာဝန်ထမ်းဆောင်နေသူများ လျှောက်ထားခွင့်ရှိသည်။ ဆရာ/ဆရာမများသည် အနည်းဆုံး ပညာရေးဝန်ထမ်း သင်ကြားရေးလုပ်သက် တစ်ဆက်တည်း(၂)နှစ် ပြည့်ပြီးသူ ဖြစ်ရမည်။
- (ခ) အထက်တန်းပြနှင့် လစာနှုန်းထားတူညီသည့် သင်ကြားရေးနှင့် သက်ဆိုင်သော ဒုဦးစီးမှူးများ၊ ဒုကြီးကြပ်ရေးမှူးများ နှင့် PGDM ဘွဲ့ရ ကွန်ယျူတာ လုပ်ဆောင်ရေးမှူးများသည် (၃၀-၁၀-၂၀၂၆) ရက်နေ့တွင် တစ်ဆက်တည်း လုပ်သက်(၅) နှစ် ပြည့်ပြီးသူ ဖြစ်ရမည်။
- (ဂ) အလယ်တန်းပြ(သို့မဟုတ်) မူလတန်းကျောင်းအုပ်များ နှင့် လစာနှုန်းထား တူညီသည့် သင်ကြားရေးနှင့် သက်ဆိုင်သော ဒု-လ၊/ထကြီးကြပ်ရေးမှူး၊ PGDMA ဘွဲ့ရ လ၊/ထကွန်ယျူတာလုပ်ဆောင်ရေးမှူးများသည် (၃၀-၁၀-၂၀၂၆)ရက်တွင် တစ်ဆက်တည်း လုပ်သက် (၅) နှစ်ပြည့်ပြီးသူ ဖြစ်ရမည်။
- (ဃ) ဘွဲ့တစ်ခုခုရရှိပြီးပညာရေးဘွဲ့ (B.Ed)ဒေရှင်သေးသူ ဖြစ်ရမည်။ ဝိဇ္ဇာ/သိပ္ပံ မဟာဘွဲ့ရရှိသူများကို ဦးစားပေးမည်။
- (c) အခြားသင်တန်းတစ်ခုခုသို့တက်ရောက်နေသူမဖြစ်စေရ။
- (စ) လျှောက်ထားသူများသည် ၂၀၂၆ ခုနှစ်၊ အောက်တိုဘာလ (၃၁) ရက်တွင် အသက် (၅၇) နှစ်ထက်မကြီးသူ ဖြစ်ရမည်။

(၂) လျှောက်လွှာတင်သွင်းခြင်း
- (က) အထက်ပါသတ်မှတ်ချက်နှင့် ကိုက်ညီသူများသည် ဝင်ခွင့်စာမေးပွဲ လျှောက်လွှာ ပုံစံများကို တိုင်းဒေသကြီး/ ပြည်နယ်ပညာရေးမှူး ရုံးများတွင်ရယူပြီး သက်ဆိုင်ရာ ကျောင်းအုပ်ကြီးများ၏ ထောက်ခံချက်နှင့်အတူ မြို့နယ်ပညာရေးမှူးရုံးများသို့ (၉-၄-၂၀၂၆) ရက်နေ့ နောက်ဆုံးထားရှိ လျှောက်လွှာတင်သွင်းရမည်။
- (ခ) လျှောက်လွှာစာတင်လက်ခံမည့်ရက် (၃၀-၃-၂၀၂၆) ရက်
- (ဂ) ပညာရေးဒီဂရီကောလိပ်များမှ လျှောက်ထားသူများသည် သက်ဆိုင်ရာ ပညာရေးဒီဂရီကောလိပ် ကျောင်းအုပ်ကြီး၏ ထောက်ခံချက်နှင့်အတူ ဆရာအတတ်ပညာဦးစီးဌာန၏ ခွင့်ပြု ချက်ရယူ၍ သက်ဆိုင်ရာတိုင်းဒေသကြီး/ပြည်နယ် ပညာရေးမှူး ရုံးများသို့ (၉-၄-၂၀၂၆) ရက်နေ့အထိ ဆိုးထားရှိ လျှောက်လွှာများ တင်သွင်းရမည်။

(၃) အထူးပြုဘာသာရပ်ရွေးချယ်လျှောက်ထားခြင်း
- (က) ပညာရေးဒီပလိုမာ(စာပေးစာယူ) သင်တန်းသည် (၂နှစ်) သင်တန်းသာ ဖြစ်သဖြင့် ဘာသာရပ်ကျွမ်းကျင်မှု၊ သင်ပြ နည်းကျွမ်းကျင်မှုတို့အတွက် အထူးပြု ဘာသာရပ်တစ်ခု တည်းကိုသာ ရွေးချယ်ဖြေဆို သင်ယူခွင့်ပြုမည်ဖြစ်သည်။
- (ခ) လျှောက်ထားသူ၏ မူလဘွဲ့ရဘာသာရပ်ကို သင်ယူလိုသည့် အထူးပြု ဘာသာရပ်အဖြစ် လျှောက်ထားရန်ဖြစ်သည်။ မူလဘွဲ့ရ ဘာသာရပ်နှင့် သင်ယူလိုသည့် အထူးပြုဘာသာရပ် ကိုကိုညီမှု မရှိပါက လျှောက်လွှာအား လက်ခံစဉ်စားမည်မဟုတ်ပါ။
- (ဂ) စိတ်ပညာ၊ ဒဿနိကဗေဒ၊ ဥပဒေပညာ၊ အရေ့တိုင်းပညာ စသည့် ဘာသာရပ်များ ဘွဲ့ရရှိထားသူသည် အင်္ဂလိပ်စာ/မြန်မာစာ/သင်္ချာ(သို့မဟုတ်) ဝိဇ္ဇာဘာသာရပ် တစ်ခုခုကို သင်ယူလို သည့် အထူးပြု ဘာသာရပ်အဖြစ် လျှောက်ထားရန်ဖြစ်သည်။

(၄) ရွေးချယ်ရေးမူများ
- (က) ဝင်ခွင့်စာမေးပွဲဆိုရန် လျှောက်ထားသူများအား တိုင်းဒေသကြီး/ ပြည်နယ် ဆရာလိုအပ်ချက်နှင့် ဘာသာရပ်လိုအပ်ချက်တို့ ပေါ်မူတည်၍ ဝင်ခွင့်စာမေးပွဲ ရမှတ် များ/နည်း တန်းစီဃားဖြင့် စိစစ်ရွေးချယ်မည်။
- (ခ) ရာထူးအလိုက်ဝင်ခွင့်ပြုမည့် ဦးရေအချိုးအတိုင်း စိစစ်ရွေးချယ် မည်။
- (၅) **စာစစ်ဌာနများ။** အခြေခံပညာဦးစီးဌာနမှ သတ်မှတ်ပေးသော စာစစ်ဌာန များတွင် ဝင်ခွင့်စာမေးပွဲ စစ်ဆေးသွားမည်ဖြစ်သည်။

(၆) ဝင်ခွင့်စာမေးပွဲ စစ်ဆေးမည့်အစီအစဉ်
- (က) **ရက်** ။ ၂၀၂၆ ခုနှစ်၊ မေလ (၁၂) ရက် (အင်္ဂါနေ့)
- (ခ) **အချိန်** ။ နံနက် (၉:၀၀) နာရီမှ (၁၂:၀၀)ထိ

(၇) အသေးစိတ် အချက်အလက်များကို သိရှိလိုပါက ဌာနမှူး (ပညာရေးဘွဲ့ စာပေးစာယူ သင်တန်းဌာန) ရန်ကုန်ပညာရေးတက္ကသိုလ်၊ ဖုန်း-၀၉-၂၅၀ ၁၃၃၉၄ တို့တွင် စုံစမ်းနိုင်ပါသည်။

ရန်ကုန်ပညာရေးတက္ကသိုလ်

ဖောင်းကြွန်ပါတ်ပြား ပျောက်လျှောက်ထားခြင်း

ယာဉ်အမှတ် 54W/27802 Honda Wave 100 M/C ယာဉ်လက်ဝယ်ရှိသူ ခေါ်မျိုးဖြင့် ၁၄/ပသရ(နိုင်)၂၀၂၇၃ ၏ ဖောင်းကြွန်ပါတ်ပြား၊ပျောက်လာရောက် လျှောက်ထားလာပါသဖြင့် ကြော်ငြာ ပါသည့်ရက်မှစ၍ ဖောင်းကြွန်ပါတ်ပြား အဟောင်းသည် အလိုအလျောက် ပျက်ပြယ်ပါကြောင်း အများသိစေရန် ကြော်ငြာအပ်ပါသည်။

ကည၊
တိုင်းဒေသကြီး၊(ပုသိမ်မြို့)

ယာဉ်မှတ်ပုံတင်စာအုပ် မိတ္တူလျှောက်ထားခြင်း

ယာဉ်အမှတ် 84W/67713 Hero Pleasure 110 M/C ယာဉ်လက်ဝယ်ရှိသူ ခေါ်အေးအေးမျိုး ၉/မမစ(နိုင်)၀၃၅၅၃ ၏ ၈-ခ-၃)ပျောက်ဆုံး၍ မိတ္တူထုတ်ပေးရန် လျှောက်ထား လာပါသည်။ ကန့်ကွက်လိုပါက ခိုင်လုံသော အထောက်အထားများဖြင့် ကြော်ငြာသည့်ရက်မှ ရက် ၃၀ အတွင်း အောက်ဖော်ပြပါရုံးသို့ လူကိုယ်တိုင် လာရောက်ကန့်ကွက်နိုင်ပါသည်။

ကည၊ ခရိုင်ရုံး
(မန္တလေးတောင်ပိုင်း)မန္တလေးမြို့

ကြော်ငြာစာ

မန္တလေးမြို့၊ ချမ်းမြသာစည်မြို့နယ်၊ မြို့သစ် (၃) ရပ်ကွက်၊ အကွက် အမှတ်(၈-၆)၊ ဦးပိုင်အမှတ် (၁၄၅၅-ခ)။ ၁၁၀ လမ်း၊ ၆၂ x ၆၃ လမ်းကြား၌ ဂရန်မြေကွက် အမည်ပေါက်သူ ဦးတုန်ဝေရှင်း၊ ဒေါ်လှိုဟွားခေါ်လုံးဟွာ တို့ (၂) ဦး အနက် ဦးတုန်ဝေရှင်း ကွယ်လွန်၍ အမွေဆက်ခံစာချုပ်အမှတ်(၂၄၄၁/၂၀၂၅)ဖြင့် အမွေဆက်ခံခဲ့သော ဒေါ်လှိုဟွား(ခ)လုံးဟွာ ၁၃/လရန(နိုင်)၀၅၇၆၇ ၏ (SP ရဏ်ညွှ ဒေါ်အိအိမိုင်) က အမှုတွဲအမှတ်(၅၈၂၅/၂၀၂၅-၂၀၂၆) ဖြင့် အမည်ပြောင်း၊ ခွဲကျန်မြေ လျှောက်ထားလာပါသည်။ ကန့်ကွက်လိုပါက ခိုင်လုံသော အထောက်အထား များ၊ မှတ်ပုံတင်စာချုပ်စာတမ်းများ၊ တရားရုံးဒီကရီများဖြင့် ၁၄ ရက်အတွင်း ကန့်ကွက်နိုင်ပါသည်။

မြို့ပြစီမံကိန်းနှင့် မြေစီမံခန့်ခွဲမှုဌာန
မန္တလေးမြို့တော်စည်ပင်သာယာရေးကော်မတီ

ကြော်ငြာစာ

မန္တလေးမြို့၊ အမရပူရမြို့နယ်၊ လေးစုရပ်ကွက်၊ အကွက်အမှတ်(၇၉၅)၊ ဦးပိုင်အမှတ် ၁၇၄-က/မောင်းတန်းလမ်းနှင့် စစ်ကိုင်း-မန္တလေးလမ်းအရှေ့ဘက်ရှိ ဂရန်မြေကွက် အမည်ပေါက်သူ ဒေါ်အိအိမျိုးဖြင့် ၉/အမရ(နိုင်)၀၀၅၆၉၆၊ ဦးပြင်ဆန်းမျိုးဖြင့် ၉/အမရ(နိုင်)၁၀၀၁၆ တို့၏ အတွေ့ထွေကိုယ်စားလှယ်လွှဲစာ အမှတ်(၇၄၇၁/၂၀၂၃)ဖြင့် လွှဲအပ်ခြင်းခံရသူ ဦးဝင်းမြိုင် ၉/မရမ(နိုင်)၀၅၅၇၁၇ ကဂရန်စာချုပ်တင်ပြ၍ မှတ်ပုံတင်အရောင်းအဝယ်စာချုပ်ချုပ်ဆိုရန်အတွက် မြေပုံ၊ မြေရာဇဝင်ရေးကူးခွင့်ပြုပါရန် လျှောက်ထားလာပါသည်။ ကန့်ကွက်လိုပါက ခိုင်လုံသော အထောက်အထားများ၊ မှတ်ပုံတင်စာချုပ်စာတမ်းများ၊ တရားရုံးဒီကရီများဖြင့် ၁၄ ရက်အတွင်း ကန့်ကွက်နိုင်ပါသည်။

မြို့ပြစီမံကိန်းနှင့် မြေစီမံခန့်ခွဲမှုဌာန
မန္တလေးမြို့တော်စည်ပင်သာယာရေးကော်မတီ

ကြော်ငြာစာ

မန္တလေးမြို့၊ ပြည်ကြီးတံခွန်မြို့နယ်၊ (၁)ရပ်ကွက်၊ အကွက် အမှတ်(သ-၄)၊ ဦးပိုင်အမှတ်(၄၀)၊ ၇၀၊ဈာကြား။ ၁၁၅၊ဝသ၀ လမ်းကြားရှိ ဦးအောင်မြင့် အမည်ပေါက် တောဂရန်မြေကွက်အား တရားလို ဒေါ်ဖြူဖြူလွင်ကတရားပြိုင် ဦးအောင်မြင့် (ငင်း၏ SP စာရသူ ဦးကျော်မြင့်)အပေါ်မှတ်ပုံတင်အရောင်းအဝယ်စာချုပ်ချုပ်ပေး စေလိုသူဖြင့်ပြည်ကြီးတံခွန်မြို့နယ်တရားရုံးတော်၊တရားမကြီးမှုအမှတ်(၂၀၂/၂၀၂၅) ဖြင့်တရားစွဲဆိုခဲ့ရာတရားရုံး၏အနိုင်ဒီကရီရရှိသူ ဒေါ်ဖြူဖြူလွင် ၁၃/မကန(နိုင်) ၀၀၀၀၂၂ က တောဂရန်၊ တရားရုံးအမိန့်တို့တင်ပြ၍ မှတ်ပုံတင်အရောင်းအဝယ် စာချုပ်ချုပ်ဆိုရန်အတွက်မြေပုံ၊ မြေရာဇဝင်ရေးကူးခွင့်ပြုပါရန် လျှောက်ထားလာ ပါသည်။ ကန့်ကွက်လိုပါက ခိုင်လုံသော အထောက်အထားများ၊ မှတ်ပုံတင် စာချုပ်စာတမ်းများ၊ တရားရုံးဒီကရီများဖြင့် ၁၄ ရက်အတွင်း ကန့်ကွက်နိုင်ပါ သည်။

မြို့ပြစီမံကိန်းနှင့် မြေစီမံခန့်ခွဲမှုဌာန
မန္တလေးမြို့တော်စည်ပင်သာယာရေးကော်မတီ

ကြော်ငြာစာ

မန္တလေးမြို့၊ ပြည်ကြီးတံခွန်မြို့နယ်၊ (ဂ)ရပ်ကွက်၊ အကွက် အမှတ်(လ-၉)၊ ဦးပိုင်အမှတ် (၃၀-ခ)။ ၆၅၊၈၆ ကြား။ ၁၁၃၊ဝ၁၄ လမ်းကြားရှိ ဂရန်မြေကွက်အမည်ပေါက်သူ ဒေါ်မာဂလေဒီ(ခ)မာဂရတ် ၉/မကန(နိုင်)၀၆၃၁၃ ကဂရန်စာချုပ်တင်ပြ၍ မှတ်ပုံတင်အရောင်း အဝယ်စာချုပ် ချုပ်ဆိုရန်အတွက် မြေပုံ၊ မြေရာဇဝင်ရေးကူးခွင့်ပြုပါရန် လျှောက်ထားလာပါသည်။ ကန့်ကွက်လိုပါက ခိုင်လုံသော အထောက်အထားများ၊ မှတ်ပုံတင်စာချုပ်စာတမ်းများ၊ တရားရုံးဒီကရီများဖြင့် ၁၄ ရက်အတွင်း ကန့်ကွက်နိုင်ပါသည်။

မြို့ပြစီမံကိန်းနှင့် မြေစီမံခန့်ခွဲမှုဌာန
မန္တလေးမြို့တော်စည်ပင်သာယာရေးကော်မတီ

အမှာသိစေရန်ကြေညာချက်

၁။ တောင်ဥက္ကလာပမြို့နယ်၊ မြေတိုင်းရပ်ကွက်အမှတ်(၁၄/စီမံကိန်း-၂)၊ မြေကွက်အမှတ်(၁၃၄)၊ (၁၄/စီမံကိန်း-၂)ရပ်ကွက်၊ ကုန်စစ်သာ(၃)လမ်း၊ အမှတ် (၁၃၂)တွင် ဂ)ထပ်တိုက် အဆောက်အဦ ဆောက်လုပ်ခွင့်ပြုပါရန် မဟေအမည်ပေါက် ဒေါ်အာနန်း (ကိုယ်စား)ဦးမောင်ဆေး၊ လိုင်စင်ရှာမင်ကျင်နီယာ ဒေါ်မြမ်းဆုသွေး (LS-0886)နှင့် လိုင်စင်ရုက်ဆရိုက်တာ ဦးကျော်စွာထွန်း(LC-626)တို့ဖြင့် ရန်ကုန်မြို့တော်စည်ပင်သာယာရေးကော်မတီ အင်ဂျင်နီယာဌာန(အဆောက်အအုံ)သို့ ၂၀၁၃ ခုနှစ်တွင် ခွင့်ပြုမိန့်တင်ပြလျှောက်ထားခဲ့ပါသည်။

၂။ အပိုဒ်(၁)ပါ ဆောက်လုပ်ခွင့် လျှောက်ထားခဲ့ခြင်းအား မေအမည်ပေါက် ဒေါ်အာနန်း၊မှာကျယ်လွန်သွားပြီဖြစ်၍ ဆောက်လုပ်ခွင့်အမှတ္တဲအား ပိတ်သိမ်း ခွင့်ပြုပါရန် မြေပုံ၏ သားသမီး(၅)ဦးအနက် ဦးအာခင်တန်မှာ ကွယ်လွန် သွားပြီဖြစ်ပါ၍ ကျန်(၄)ဦးဖြစ်သည့် ဦးဒီကနေဖုန်း၊ ဒေါ်အာဥင်၊ ဒေါ်အာခေါ်၊ ဦးဒီနိခ်ဆင်နှင့် လိုင်စင်ရကန်ထရိုက်တာတို့မှ လျှောက်ထားလာပါသဖြင့် ကန့်ကွက် ရန်ရှိပါက ခိုင်လုံသော အထောက်အထားများဖြင့် ဤကြော်ငြာချက်ပါရှိသည့်နေ့မှစ၍ ရက်ပေါင်း (၁၅)ရက်အတွင်း ထလျှောက်ထားကန့်ကွက်နိုင်ပါကြောင်းနှင့် သတ်မှတ်ရက် အတွင်း ကန့်ကွက်မှုမရှိပါက လိုလိုလားလေးနားခံနှင့်အညီ ဆက်လက်စိစစ်ဆောင်ရွက် ပေးသွားမည်ဖြစ်ကြောင်း အသိပေးကြေညာအပ်ပါသည်။

အင်ဂျင်နီယာဌာန (အဆောက်အအုံ)
ရန်ကုန်မြို့တော်စည်ပင်သာယာရေးကော်မတီ

အကြွေးဝယ်ကတ် (VISA/UPI Credit Card) အသုံးပြုပြီးနောက် ပြန်လည်ပေးဆပ်ရန်ပျက်ကွက်နေသူများ၊ အာမခံသူများ သိရှိစေရန်ကြေညာခြင်း

ကမ္ဘာ့ဈေးဘဏ်လီမိတက်၏ အကြွေးဝယ်ကတ် (VISA/UPI Credit Card) တို့အား ရယူသုံးစွဲခဲ့သူများဖြစ်သော အောက်ဖော်ပြပါဧယားတွင် အမည်စာရင်းပါရှိသည့် လူပုဂ္ဂိုလ်များသည် အကြွေးဝယ်ကတ်အသုံးပြုငွေများ၊ အတိုးနှင့် ကျသင့်သည့် အဖိုးအခများအား ပြန်လည်ပေးဆပ်ရန် ပျက်ကွက်လျက်ရှိနေသည့်အတွက် နည်းမျိုးစုံဖြင့် အကြိမ်ကြိမ်ဆက်သွယ်တောင်းခံခြင်း၊ ကြေညာချက်ထုတ်ပြန်ခြင်းများ ပြုလုပ်ခဲ့သော်လည်း ပေးဆပ်ခြင်းမရှိဘဲ ဆက်လက်ပျက်ကွက်နေပါသည်။ ထို့ကြောင့် အကြွေးဝယ်ကတ်အား သုံးစွဲခဲ့သူ အောက်ဖော်ပြပါ အမည်စာရင်းတွင်ပါရှိသည့် လူကြီးမင်းများနှင့် လူကြီးမင်းတို့ ကတ်လျှောက်ထားရာတွင် အာမခံအဖွဲ့ လက်မှတ်ရေးထိုး ပေးခဲ့ကြသူများ အနေဖြင့် ကမ္ဘာ့ဈေးဘဏ် လီမိတက်သို့ ပေးဆပ်ရန်ရှိသည့် အကြွေးဝယ်ကတ်သုံးစွဲငွေများ၊ အတိုးနှင့် ကျသင့်သည့် အဖိုးအခများကို ယခုကြေညာချက်ပါရှိသည့်ရက်မှ (၁၄) ရက်အတွင်း သက်ဆိုင်ရာဘဏ်ခွဲသို့ လာရောက် ဆက်သွယ်ပေးဆပ်ပါရန်နှင့် သတ်မှတ်ရက်အတွင်း ပေးဆပ်ခြင်းမရှိပါက ဥပဒေနှင့်အညီ ဆက်လက်၍ တရားစွဲဆို ဆောင်ရွက်သွားမည် ဖြစ်ပါကြောင်း အသိပေးကြေညာအပ်ပါသည်-

စဉ်	အမည်	နိုင်ငံသားစိစစ်ရေးကတ်အမှတ်
၁	ဦးကျော်ကျော်မိုး	၁၁/စတန(နိုင်)၀၈၃၉၂၂
၂	ဦးကျော်ဖုန်းဝေ	၁၀/ရမန(နိုင်)၁၅၄၄၀၃
၃	ဒေါ်လွဲရည်ဝင်း	၁၂/သလန(နိုင်)၀၉၄၅၅၆
၄	ဒေါ်သိဂ်ီဝင်း	၁၂/မဂတ(နိုင်)၀၀၂၇၂
၅	ဒေါ်မိုးမိုးခိုင်	၁၂/ဒဂမ(နိုင်)၀၂၀၉၁၆
၆	ဒေါ်ခွယ်မာဝင်း	၁၃/တကန(နိုင်)၁၇၃၇၄၈
၇	ဒေါ်နှင်းဝတ်ရည်	၁၂/သလန(နိုင်)၁၁၇၄၆၁
၈	ဦးအောင်မင်းခိုင်	၈/မတန(နိုင်)၀၀၀၁၅
၉	ဒေါ်ချစ်ဖြိုးလယ်	၈/သရန(နိုင်)၀၈၄၂၂၅
၁၀	ဦးထူးမြတ်လင်း	၁၄/မမက(နိုင်)၂၅၃၂
၁၁	ဒေါ်နန္ဒာဝင်းနွယ်	၁၀/သထန(နိုင်)၁၆၅၂၂၃
၁၂	ဦးဥာဏ်ပိုင်ထက်	၁၄/ဖပန(နိုင်)၁၆၃၇၉၈
၁၃	ဦးဖြိုးကျော်စွာမြင့်	၁၂/ဒဂမ(နိုင်)၀၃၇၄၁၄
၁၄	ဒေါ်ရွှန်းလဲ့လဲ့အောင်	၅/မရန(နိုင်)၂၄၁၉၃၀
၁၅	ဦးအောင်ဇင်မိုး	၁၂/တတန(နိုင်)၁၈ဂ၇၀၈
၁၆	ဒေါ်စုမွန်ထိုက်	၁၁/ရဗန(နိုင်)၀၈၂၈၂၅
၁၇	ဒေါ်ခင်အိန္ဒြာဖုန်း	၁၂/မရက(နိုင်)၁၃၆၂၅
၁၈	ဦးစိုးသီဟ	၁၂/ဗဟန(နိုင်)၀၉၀၂၂၆
၁၉	ဦးရဲမင်းထွန်း	၁၂/ဥကတ(နိုင်)၁၈၂၁၈၃
၂၀	ဒေါ်မျိုးပပခိုင်	၁၂/ဒဂရ(နိုင်)၀၁၈၃၃၈

Legal and Compliance Function
ကမ္ဘာ့ဈေးဘဏ်လီမိတက်
အမှတ်(၅၃) Strand Square Office ကုန်သည်လမ်းနှင့်
ဗိုလ်ဆွန်ပက်လမ်းထောင့်၊ ပန်းဘဲတန်းမြို့နယ်၊ ရန်ကုန်မြို့
ဖုန်း-၀၁-၂၃၀၇၀၉၁

အမည်မှန်

ဧရာဝတီတိုင်းဒေသကြီး၊ ရေကြည်မြို့နယ်၊ အမက၊ ရွှေဂုဏ်တန်း Grade-4 မှ (၁၁) ဦးနိုင်ဝင်း၏ သားအမည်မှန်မှာ မောင်ထက်လင်းခန့် ဖြစ်ပါသည်။

မောင်ထက်လင်းခန့်

CNG ဂတ်(စ်)စာအုပ် ပျောက်ဆုံးကြောင်း

မောင်စိုးမင်းထိုက် ၁၁/စတန (နိုင်)၀၇၁၉၂၄ ၏ ကားနံပါတ် HH/1349၏ CNG စာအုပ် ပျောက်ဆုံး သွားပါသဖြင့် တွေ့ရှိပါက အကြောင်း ကြားပေးပါရန်။

ဖုန်း-၀၉-၂၅၃၁၆၂၆

ဖခင်အမည်မှန်

ပြင်ဦးလွင်မြို့၊ စာပန်းအိမ် ကိုယ်ပိုင် အထက်တန်းကျောင်းမှ ကျောင်းဝင်အမှတ် (၂၄၃၅) Grade-12 မှ မဒေဆီဖိုင်း၏ ဖခင် အမည်မှန်မှာ ဦးအေးစော် ဖြစ်ပါ ကြောင်း။

ဦးအေးစော်

ကြော်ငြာစာ

မန္တလေးမြို့၊ ချမ်းမြသာစည်မြို့နယ်၊ မြရည်နန္ဒာရပ်ကွက်၊ အကွက် အမှတ်(မမ-၆)၊ ဦးပိုင်အမှတ်(၆၁)ခစင်း၊ ၁၁၅(E)လမ်း၊ ၄၈x၄၉ လမ်းကြား ရှိတောဂရန်မြေကွက် အမည်ပေါက်သူ ဦးကျော်သင်း၏ (SPရဏ်ညွှ ဦးမိုင်ထွန်းဆောင်) ထံမှ မှတ်ပုံတင်အရောင်းအဝယ်စာချုပ်အမှတ် (၅၅၉/၂၀၂၅) ဖြင့် ဝယ်ယူခဲ့သူ ဒေါ်စောမီဦး ၅/ကဘလ(နိုင်)၁၅၃၂၅ က တောဂရန်စာချုပ်နှင့်အတူ အမှုတွဲအမှတ် (၅၈၃/၂၀၂၅-၂၀၂၆)ဖြင့် တောမှမြို့ပြောင်း၊ သက်တမ်းတိုး၊ ဦးပိုင်ခဲ့၊ အမည်ပြောင်း လျှောက်ထားလာပါသည်။ ကန့်ကွက်လိုပါက ခိုင်လုံသော အထောက်အထားများ၊ မှတ်ပုံတင်စာချုပ်စာတမ်းများ၊ တရားရုံးဒီကရီများဖြင့် ၁၄ ရက်အတွင်း ကန့်ကွက် နိုင်ပါသည်။

မြို့ပြစီမံကိန်းနှင့် မြေစီမံခန့်ခွဲမှုဌာန
မန္တလေးမြို့တော်စည်ပင်သာယာရေးကော်မတီ

ဖောင်းကြွန်ပါတ်ပြားပျောက် လျှောက်ထားခြင်း

ယာဉ်အမှတ် 8K/2222 ၏ ဖောင်းကြွန်ပါတ်ပြား ပျောက်ဆုံး၍ ထုတ်ပေးပါရန် လျှောက်ထားလာပါ သဖြင့် ယခင်ဖောင်းကြွန်ပါတ်ပြား ပျက်ပြယ်ပါကြောင်း အများသိစေရန် ကြေညာအပ်ပါသည်။

ကည၊ ခရိုင်ရုံး
(ရန်ကုန်မြောက်ပိုင်း)အင်းစိန်မြို့

ကြော်ငြာစာ

မန္တလေးမြို့၊ ချမ်းမြသာစည်မြို့နယ်၊ မြရည်နန္ဒာရပ်ကွက်၊ အကွက် အမှတ်(မမ-၆)၊ ဦးပိုင်အမှတ်(၆၁)ခစင်း၊ ၁၁၅(E)လမ်း၊ ၄၈x၄၉ လမ်းကြား ရှိတောဂရန်မြေကွက် အမည်ပေါက် သူ ဦးကျော်သင်း၏ (SPရဏ်ညွှ ဦးမိုင်ထွန်းဆောင်) ထံမှ မှတ်ပုံတင်အရောင်းအဝယ်စာချုပ်အမှတ် (၅၉၈/၂၀၂၅) ဖြင့် ဝယ်ယူခဲ့သူ ဒေါ်စောနီဝိုး ၅/ကဘလ(နိုင်)၁၃၃၃၅ ကတောဂရန်စာချုပ်အတူ အမှုတွဲအမှတ် (၅၈၃/၂၀၂၅-၂၀၂၆)ဖြင့် တောမှမြို့ပြောင်း၊ သက်တမ်းတိုး၊ ဦးပိုင်ခဲ့၊ အမည်ပြောင်း လျှောက်ထားလာပါသည်။ ကန့်ကွက်လိုပါက ခိုင်လုံသော အထောက်အထားများ၊ မှတ်ပုံတင်စာချုပ်စာတမ်းများ၊ တရားရုံးဒီကရီများဖြင့် ၁၄ ရက်အတွင်း ကန့်ကွက် နိုင်ပါသည်။

မြို့ပြစီမံကိန်းနှင့် မြေစီမံခန့်ခွဲမှုဌာန
မန္တလေးမြို့တော်စည်ပင်သာယာရေးကော်မတီ

ဖောင်းကြွန်ပါတ်ပြားပျောက် လျှောက်ထားခြင်း

ယာဉ်အမှတ် 6C/6482 ၏ ဖောင်းကြွန်ပါတ်ပြား ပျောက်ဆုံး၍ ထုတ်ပေးရန် လျှောက်ထားလာပါ သဖြင့် ယခင်ဖောင်းကြွန်ပါတ်ပြား ပျက်ပြယ်ပါကြောင်း အများသိစေရန် ကြေညာအပ်ပါသည်။

ကည၊ ခရိုင်ရုံး
(မန္တလေးမြောက်ပိုင်း)

ဇီဝိတဒါနသံဃာ့ဆေးရုံကြီး(ရန်ကုန်)တွင် စုပေါင်းသွေးလျူဒါန်းပွဲ ကျင်းပမည်

အရေးပေါ်သွေးလိုအပ်နေသည့် လူနာများအတွက် ဇီဝိတဒါနအလျူ အဖြစ် သံဃာတော်များ၊ သီလရှင်များနှင့် လူပုဂ္ဂိုလ်များက စုပေါင်းသွေး လျူဒါန်းကြမည့် (၂၄) ကြိမ်မြောက် စုပေါင်းသွေးလျူဒါန်းပွဲကို ဇဝြိလ(၁၁) ရက် (စနေနေ့) နံနက် (၈) နာရီတွင် ရန်ကုန်တိုင်းဒေသကြီး၊ ဗဟန်းမြို့နယ် ဇီဝိတဒါနသံဃာ့ဆေးရုံကြီး (ရန်ကုန်) ရှိ အလျူတော်မင်္ဂလာခန်းမ၌ ကျင်းပ မည်ဖြစ်ရာ ရန်ကုန်ဆေးရုံကြီး အမျိုးသားသွေးဌာနမှ တာဝန်ခံ ဆရာဝန်ကြီးနှင့် အဖွဲ့က လက်ခံယူကြမည် ဖြစ်ပါသည်။

စုပေါင်းသွေးလျူဒါန်းပွဲ၌ ပါဝင်လျူဒါန်းလိုသူများသည် လူမှုဆက်ဆံရေး ဌာန (ဖုန်း-၀၁-၅၄၁၀၉၅) ၊ ၀၉-၆ဧ၃ဝ၁၀၉၇၀) တို့သို့ လူကိုယ်တိုင် လာရောက်၍ဖြစ်စေ၊ တယ်လီဖုန်းဖြင့်ဖြစ်စေ၊ ဇဝြိလ (၁၀) ရက်အတွင်း စာရင်းပေးသွင်းနိုင်ပါသည်။

အုပ်ချုပ်ရေးအဖွဲ့

ကန့်ကွက်နိုင်ပါကြောင်း

မကွေးတိုင်းဒေသကြီး၊ အောင်လံခရိုင်၊ အောင်လံမြို့တရော်ကုန်းရပ်ကွက်၊ (၁၄)လမ်းနေ ကျွန်မဒေါ်ငွေရွှင် (၁) ခေါ်နက်ချိတ် ၈/ဆထ(နိုင်)၀၂၂၂၀ ပိုင်ဆိုင်သော ဘိုးဘဘိုင် မြေကွက်များဖြစ်သည့် ကွင်း/အကွက်အမှတ်(၄/တရော်ကုန်း)၊ ဦးပိုင်အမှတ် (၂၀၀)၊ ဧရိယာ (၀ ဒသမ ၀၄၈)ကေရှိ မြေကွက်နှင့် အဆောက်အအုံအပါအဝင် မြေပေါ်မြေအောက် အကျိုးခံစားခွင့်အရပ်ရပ်အား သားဖြစ်သူ ဦးဝင်းမြင့် ၈/ မထ(နိုင်)၀၀၆၁၉ အား လည်းကောင်း၊ ကွင်း/ အကွက်အမှတ် (၄/တရော်ကုန်း)၊ ဦးပိုင်အမှတ်(၂၀၁)၊ ဧရိယာ (၀ ဒသမ ၀၃၉)ကေရှိ မြေကွက်နှင့် အဆောက်အအုံအပါအဝင် မြေပေါ် မြေအောက် အကျိုးခံစားခွင့်အရပ်ရပ်အား သမီးဖြစ်သူ ခေါ်နေ့ဝင်း ၇/အဖ(နိုင်)၀၅၄၀၃ အားလည်းကောင်း၊ ဦးပိုင်အမှတ် (က/၁၇၉)၊ ဧရိယာ (၀ ဒသမ ၀၂၃)ကေနှင့် ဦးပိုင်အမှတ် (ခ/၁၇၉)၊ ဧရိယာ(၀ ဒသမ ၀၂၂)ကေတို့ပေါ်ရှိမြေကွက်နှင့် အဆောက် အအုံအပါအဝင် မြေပေါ်မြေအောက် အကျိုးခံစားခွင့်အရပ်ရပ်အား ကိတ္တိမသားဖြစ်သူ ဦးစည်သူတင်ဝင်း ၈/မကန(နိုင်) ၁၃၇၆၃၅ တို့အား မေတ္တာနှင့် အပိုင်းပေးကမ်းခြင်း စာချုပ်ချုပ်ဆိုမည်ဖြစ်ပါသဖြင့် ကန့်ကွက် လိုသူများရှိပါက ကြော်ငြာပါသည့် နေ့မှ (၇) ရက်အတွင်း ခိုင်လုံသောအထောက်အထားမူရင်းများဖြင့် လာရောက်ကန့်ကွက်နိုင်ပါကြောင်း အများသိစေရန် ကြေညာအပ်ပါသည်။

ခေါ်ငွေရွှင်(၁) ခေါ်နက်ချိတ် ဖုန်း-၀၉-၅၃၃၀၃၅

ဖခင်အမည်မှန်

စစ်ကိုင်းတိုင်းဒေသကြီး၊ ဝက်လက်မြို့၊ အမှတ်(၂)ရပ်ကွက်၊ ဘောဂဗလရပ်နေ ဝက်လက် အထက G-12 မှ မသန့်အိမ်စိတ်၏ ဖခင်အမည်မှန်မှာ ဦးမောင်ဆန်း ၅/ဘတလ(နိုင်)၀၁၃၀၃၀ ဖြစ်ပါ ကြောင်း။

ဦးမောင်ဆန်း

ယာဉ်မှတ်ပုံတင်စာအုပ် မိတ္တူလျှောက်ထားခြင်း

ယာဉ်အမှတ် ၈၀ယ/၇၄၇၄ Kenbo 110 ယာဉ်လက်ဝယ်ရှိသူ ခေါ်သင်အြို့ ၉/မမန(နိုင်)၁၇၃၇၆ ၈ (ကမ-၃)ပျောက်ဆုံး၍ မိတ္တူထုတ် ပေးရန် လျှောက်ထားလာပါသည်။ ကန့်ကွက်လိုပါက ခိုင်လုံသော အထောက်အထားများဖြင့် ကြော်ငြာ သည့်ရက်မှ ရက် ၃၀ အတွင်း အောက်ဖော်ပြပါနေရာ လူကိုယ်တိုင် လာရောက်ကန့်ကွက်နိုင်ပါသည်။

ကည၊

နေပြည်တော်ရုံး

ကန်ကွက်နိုင်ကြောင်း အလိပ်ပေးကြေညာခြင်း

ပြင်ဦးလွင်မြို့၊ ရပ်ကွက်ကြီး (၁၀)၊ ကွင်း/အကွက်အမှတ်(၄/ခ)ပြည်တော်သာ)၊ ဦးပိုင်အမှတ်(၁ဝ၆)၊ ဧရိယာ (၀ ဒသမ ၀၃ဝ)ကေ ရှိ မြေကွက်အား ဖြောင်းကရန်(သက်တမ်းတိုး)လျှောက်ထားနိုင်ရေး ဦးဟင်းလာလ မှ ဆက်လက် ဆောင်ရွက်သွားမည်ဖြစ်ပါသဖြင့် ကန့်ကွက်လိုသူများရှိပါက ပြင်ဦးလွင်ခရိုင်/ မြို့နယ်အထွေထွေအုပ်ချုပ်ရေးဦးစီးဌာနရုံးသို့ ကြော်ငြာပါသည့်ရက်မှစ၍ (၁၅) ရက်အတွင်း မြေပိုင်ဆိုင်မှုအထောက်အထားပြည့်စုံစွာဖြင့် လာရောက်ကန့်ကွက် နိုင်ပါကြောင်း ကြေညာအပ်ပါသည်။

မြို့နယ်အထွေထွေအုပ်ချုပ်ရေးဦးစီးဌာန၊ ပြင်ဦးလွင်မြို့

ကန်ကွက်နိုင်ပါကြောင်း

ပြင်ဦးလွင်မြို့၊ ရပ်ကွက်ကြီး (၇)၊ ကွင်း/အကွက်အမှတ်(၃/ခ)ပြည်ကော်သာ)၊ ဦးပိုင်အမှတ်(၁ဝ၆)၊ ဧရိယာ (၀ ဒသမ ၀ဝ)ကေ ရှိ မြေကွက်အား ဖြောင်းကရန်(သက်တမ်းတိုး)လျှောက်ထားနိုင်ရေး ဦးကျော်ဝေယု ၁၂/မရက (နိုင်)၁၂၃၀၃၂ မှ ဆက်လက်ဆောင်ရွက်သွားမည်ဖြစ်ပါသဖြင့် ကန့်ကွက်လိုသူ များရှိပါက ပြင်ဦးလွင်ခရိုင်/မြို့နယ်အထွေထွေအုပ်ချုပ်ရေးဦးစီးဌာနရုံးသို့ ကြော်ငြာပါသည့်ရက်မှစ၍ (၁၅) ရက်အတွင်း မြေပိုင်ဆိုင်မှုအထောက်အထား ပြည့်စုံစွာဖြင့် လာရောက်ကန့်ကွက်နိုင်ပါကြောင်း ကြေညာအပ်ပါသည်။

မြို့နယ်အထွေထွေအုပ်ချုပ်ရေးဦးစီးဌာန၊ ပြင်ဦးလွင်မြို့

ကန်ကွက်နိုင်ပါကြောင်း

ပြင်ဦးလွင်မြို့၊ ရပ်ကွက်ကြီး (၁)၊ ကွင်း/အကွက်အမှတ်(၁/ခ)ပေသာ)၊ ဦးပိုင်အမှတ်(၃ဝ၆)၊ ဧရိယာ (၀ ဒသမ ၀၅)ကေ ရှိ မြေကွက်အား ဖြောင်းကရန် (အမည်ပြောင်း)သက်တမ်းတိုး)လျှောက်ထား နိုင်ရေး ဧရိယာ (၀ ဒသမ ၀၅)ကေ ရှိ ဆက်လက်ဆောင်ရွက်သွား မည်ဖြစ်ပါသဖြင့် ကန့်ကွက်လိုသူ များရှိပါက ပြင်ဦးလွင်ခရိုင်/မြို့နယ်အထွေထွေအုပ်ချုပ်ရေးဦးစီးဌာနရုံးသို့ ကြော်ငြာပါသည့်ရက်မှစ၍ (၁၅) ရက်အတွင်း မြေပိုင်ဆိုင်မှု အထောက်အထား ပြည့်စုံစွာဖြင့် လာရောက်ကန့်ကွက်နိုင်ပါကြောင်း ကြေညာအပ်ပါသည်။

မြို့နယ်အထွေထွေအုပ်ချုပ်ရေးဦးစီးဌာန၊ ပြင်ဦးလွင်မြို့

ကန်ကွက်နိုင်ပါကြောင်း

ပြင်ဦးလွင်မြို့၊ ရပ်ကွက်ကြီး (၁)၊ ကွင်း/အကွက်အမှတ်(ခ/ခ)ပေသာ)၊ ဦးပိုင်အမှတ်(ခ/ဂ)၊ ဧရိယာ (၀ ဒသမ ၀ဝ)ကေ ရှိ မြေကွက်အား ဖြောင်းကရန် (အမည်ပြောင်း)သက်တမ်းတိုး)လျှောက်ထားနိုင်ရေး ဦးစိုးမိုးလင်း ၉/မမန (နိုင်)၀၆၇၃၀ မှ ဆက်လက်ဆောင်ရွက်သွား မည်ဖြစ်ပါသဖြင့် ကန့်ကွက်လိုသူ များရှိပါက ပြင်ဦးလွင်ခရိုင်/မြို့နယ်အထွေထွေအုပ်ချုပ်ရေးဦးစီးဌာနရုံးသို့ ကြော်ငြာပါသည့်ရက်မှစ၍ (၁၅) ရက်အတွင်း မြေပိုင်ဆိုင်မှု အထောက်အထား ပြည့်စုံစွာဖြင့် လာရောက်ကန့်ကွက်နိုင်ပါကြောင်း ကြေညာအပ်ပါသည်။

မြို့နယ်အထွေထွေအုပ်ချုပ်ရေးဦးစီးဌာန၊ ပြင်ဦးလွင်မြို့

ယာဉ်မှတ်ပုံတင်စာအုပ် မိတ္တူလျှောက်ထားခြင်း

ယာဉ်အမှတ် 70W/55537 Wuyang Honda 125 ယာဉ်လက်ဝယ်ရှိသူ Yatanar Eik Met Co.,Ltd က (ကမ-၃)ပျောက်မိတ္တူ နှင့် ဖောင်းကြွန့်ပါတ်ပြား ပျောက်လျှောက်ထားလာပါသဖြင့် ကန့်ကွက်လိုပါက ခိုင်လုံသော အထောက် အထားများဖြင့် ကြော်ငြာသည့်ရက်မှ ရက် (၃၀) အတွင်း အောက်ဖော်ပြပါရုံးသို့ လာရောက်ဆက်သွယ်ဆောင်ရွက်ပါရန်။

ကည၊ တိုင်းရုံး(မကွေး)

ကန်ကွက်နိုင်ပါကြောင်း အများသိစေရန်ကြေညာခြင်း

ရန်ကုန်တိုင်းဒေသကြီး၊ ဒဂုံမြို့သစ်အရှေ့ပိုင်းမြို့နယ်၊ (၁၅)ရပ်ကွက်၊ အာသာဝတီလမ်း၊ အိမ်အမှတ်(၁၄၀၇/က)ရှိ အကျယ်အဝန်း(အလျား ၂၀ပေ၊အနံ ၆ဝပေ)ရှိ မြေကွက်နှင့် ယင်းမြေကွက်ပေါ်ရှိ အဆောက်အအုံနှင့် တကွ အကျိုးခံစားခွင့်တို့ကို တရားဝင်ရောင်းချပိုင်ခွင့်ရှိသူ ခေါ်မယ်နွယ်ဝင်း ၁၂/ဥကတ(နိုင်) ၀၀၆ဝ၃ဝထံမှ ဦးစော်မျိုးသန့် ၁၂/ဥကတ(နိုင်)၁၃၇၇၈၈ က အငြိုးအပြတ်ဝယ်ယူရန်နှစ်ဦးသဘောတူထားသော ရောင်းဖိုးငွေများအနက်မှ စရန်ငွေ တစ်စိတ်တစ်ဒေသကို ပေးချေထားပြီးဖြစ်၍၊ ကန့်ကွက်ရန်ရှိပါက ခိုင်လုံသော စာရွက်စာတမ်းမူရင်းများနှင့်တကွ (၁၅) ရက်အတွင်း လာရောက် ကန့်ကွက် နိုင်ပါသည်။ ကန့်ကွက်ခြင်းမရှိပါက ဥပဒေနှင့်အညီ အရောင်း အဝယ်အား ဆက်လက်လုပ်ဆောင်သွားမည်ဖြစ်ကြောင်း ကြေညာအပ်ပါ သည်။

ဦးစော်မျိုးသန့် ဖုန်း-၀၉- ၉၅၂၀၀၄၄၃၆

ကန်ကွက်နိုင်ကြောင်း အသိပေးကြေညာခြင်း

မူဆယ်မြို့၊ တောင်ရပ်ကွက် (တ/၂၄၉-ခ)တွင်ရေထိုင်သော ဘဘြီးဆိုးဇီ၏ သမီး နန်းမွေခမ်း ၁၃/ မဆတ(နိုင်) ၀၄၁၀၉၁ နှင့် မူဆယ်မြို့၊ ကောင်းမူးတုံ ရပ်ကွက်နေ (၁၁)ဦးကျန်းဝင်ကျိုး၏သမီး ခေါ်ရီရီ ၉/မမန(နိုင်) ၀၇၉၉၃၆ တို့သည် ခေါ်ရီရီ ပိုင်ဆိုင်သော မူဆယ်မြို့၊ ကောင်းမူးတုံအုပ်စု၊ ဟိုနားရပ်၊ အကွက်အမှတ် (၆၉)၊ ဦးပိုင်အမှတ် (၁ဝ၉)၊ ဧရိယာ (၀ ဒသမ ၁၉၃) ဧကရှိ မြေကွက်ကို နှစ်ဦးသဘောတူ ငွေပေးချေကာ အရောင်းအဝယ်စာချုပ် ပြုလုပ်ထားပြီးဖြစ်ပါသည်။ အဆိုပါမြေကွက်နှင့်ပတ်သက်၍ ကန့်ကွက် လိုသူများရှိပါက ဤကြော်ငြာပါသည့်ရက်မှ (၇)ရက်အတွင်း ကျွန်မ၏ထံ အထောက်အထား စာရွက်စာတမ်းအပြည့်အစုံဖြင့် တင်ပြ၍ ကန့်ကွက်နိုင်ပါ သည်။ သတ်မှတ်ရက်အတွင်း ကန့်ကွက်မည်သူမရှိပါက အရောင်းအဝယ်ကို ဥပဒေနှင့် အညီအောင်မြင်ပြီးစီးသည့်အထိဆက်လက်ဆောင်ရွက် လွှဲပြောင်း ယူမည်ဖြစ် ကြောင်း အများသိစေရန် ကြေညာအပ်ပါသည်။

နန်းမွေခမ်း ၁၄/ မဆတ(နိုင်)၀၄၁၀၉၁

ဖုန်း-၀၉-၂၀၀၄၄၃၄

ကန့်ကွက်နိုင်ပါသည်

ရန်ကုန်တိုင်းဒေသကြီး၊ မင်္ဂလာဒုံမြို့နယ်၊ ထောက်ကြန့် တိုးချဲ့(၁) ရပ်ကွက်၊ နွင်းဆီ(၄)လမ်း၊ အမှတ်(၉)ဟုခေါ်တွင်သော အရှေ့(၁၇)လေး၊ အနံ(၄၉)လေ အကျယ်အဝန်းရှိ ရွာမြေ နှင့် ယင်း မြေကွက်ပေါ်ရှိ အိမ်ခြံမြေ အပါအဝင် အကျိုးခံစားခွင့် အရပ်ရပ်အားလုံးတို့ကို ဦးရဲနောင်ထွန်း ၁၂/မဂဒ (နိုင်)၁၁၃စရ က တရားဝင်လက်ရှိပိုင်ဆိုင်ထားပါကြောင်း၊ စီမံခန့်ခွဲလွှဲပြောင်း ရောင်းချခွင့်ရှိပါကြောင်း ဝန်ခံကတိပြုပြောဆိုသည့်အတွက် ကျွန်မ၏ မိတ်ဆွေ ခေါ်အေးအေးသင်း ၁၂/တမန(နိုင်)၁၀၄၇၄၅ ဝယ်ယူရန် စရန်ငွေ တစ်စိတ် တစ်ဒေသ ပေးချေပြီးဖြစ်ပါသဖြင့် အရောင်းအဝယ်ကို မန့်ကွက်လိုပါက ခိုင်လုံသော စာရွက်စာတမ်းမူရင်းများနှင့်တကွ (၁၄) ရက်အတွင်း ကျွန်မ်ထံ သို့ လာရောက် ကန့်ကွက်နိုင်ပါသည်။ ကန့်ကွက်မည့်သူမရှိပါကအရောင်းအဝယ်ကို ဥပဒေနှင့်အညီ ဆက်လက်လုပ်ဆောင်သွားမည်ဖြစ်ပါကြောင်း အများသိ စေရန် ကြေညာအပ်ပါသည်။

လွှဲအပ်ධွန်ကြားချက်အရ -
ဦးခွန်ခဲမာန် (LL.B), WIPO (Switzerland)
တရားလွတ်တော်ရှေ့နေ(စဉ်-၁၉၁၅)
ဖုန်း-၀၉-၄၃၀၈၄၄၆

ကန်ကွက်နိုင်ကြောင်း အများသိစေရန်ကြေညာခြင်း

ရန်ကုန်တိုင်းဒေသကြီး၊ ဒဂုံမြို့သစ်(အရှေ့ပိုင်း)မြို့နယ်၊ မြေတိုင်းရပ်ကွက် အမှတ်(၁၃၁)၊ ရေသန့်လမ်း၊ မြေကွက် အမှတ် (၈၃)၊ အလျား ပေ၄၀ x အနံ ပေ ၆ဝရှိ၊ ဦးမောင်အေး (BA-၀၀၈၁၃) အမည်ဖြင့် မှတ်သားတည်ရှိသည့် ပါမစ် (မူရင်း)မြေအေးချိုးစားပေ မြေကွက်နှင့် ယင်းမြေကွက်ပေါ်ရှိ အကျိုးခံစားခွင့် အရပ်ရပ်အားလုံးကို အရောင်းအဝယ်ဆက်စပ်စာချုပ် များဖြင့် ယခုရောင်းချ သူဖြစ်သော ဒေါစန္ဒာထွန်း ၁၂/လသန(နိုင်)၀၂၀၁၃ က တရားဝင်ပိုင်ဆိုင် လက်ရှိဖြစ်ပြီး လွှဲပြောင်းရောင်းချပိုင်ခွင့်နှင့် စီမံခန့်ခွဲပိုင်ခွင့်ရှိသူဖြစ်ကြောင်း ဝန်ခံကတိပြုသည့်အတွက် ကျွန်မ ခေါ်ခိုင်ခိုင်စိုးညွှန့် ၁၃/ကလတ(နိုင်) ၀၃၂၂၃ မှ ဒေါ်စန္ဒာထွန်းထံမှ အပြီးအပိုင်ပယ်ယူရန် ၂၁-၃-၂၀၂၆ ရက်တွင် ရောင်းဖိုးငွေ၏ တစ်စိတ်တစ်ဒေသ စရန်ငွေအဖြစ် ပေးချေထားပြီးဖြစ်ပါသည်။ အထက်ပါမြေကွက်၏ အရောင်းအဝယ်နှင့် ပတ်သက်၍ ကန့်ကွက်လိုသူများ ရှိပါက ဤကြော်ငြာပါသည့်ရက်မှစ၍ (၇) ရက်အတွင်း တိကျမှန်ကန်သော စာရွက်စာတမ်းများဖြင့် ကျွန်မထံသို့ လာရောက်ကန့်ကွက်နိုင်ပါသည်။ သတ်မှတ်ရက်အတွင်း လာရောက်ကန့်ကွက်ခြင်းမရှိပါက ဤအရောင်းအဝယ် အား ဥပဒေနှင့်အညီ ပြီးဆုံးသည်ထိ ဆက်လက်ဆောင်ရွက်သွားမည်ဖြစ် ကြောင်း အများသိစေရန် အသိပေး ကြေညာအပ်ပါသည်။

ခေါ်ခိုင်ခိုင်စိုးညွှန့် ၁၃/ကလတ(နိုင်)၀၃၂၂၃
ဖုန်း-၀၉-၇၇၃၃၄၇၀

ဖောင်းကြွန့်ပါတ်ပြားပျောက် လျှောက်ထားခြင်း

ယာဉ်အမှတ် 9H/8164 ၏ ဖောင်းကြွန့်ပါတ်ပြားပျောက်ဆုံး၍ ထုတ်ပေးရန် လျှောက်ထားလာပါသဖြင့် ယခင်ဖောင်းကြွန့်ပါတ်ပြား ပျက်ပြယ်ပါကြောင်း အများသိစေရန် ကြေညာအပ်ပါသည်။

ကည၊ ခရိုင်ရုံး(ရန်ကုန်အရှေ့ပိုင်း)ရန်ကုန်မြို့

ကန်ကွက်နိုင်ပါကြောင်း အများသိစေရန်ကြေညာခြင်း

ရန်ကုန်တိုင်းဒေသကြီး၊ အင်းစိန်မြို့နယ်၊ ဖော့ကမန်ရပ်ကွက်၊ ရှစ်ဇာ(၆)လမ်း၊ အိမ်အမှတ်(၃၃၉/ခ) ဟုခေါ်တွင်သော မြေဧရိယာအကျယ်အဝန်း ပေ(၁၆၄၆၅) ကိုယ်ပိုင်မီတာ ရေစက်အပါအဝင် ခံစားခွင့် အရပ်ရပ်အားလုံးတို့ကို တရားဝင်လက်ဝယ်ထားရှိပြီး ရောင်းချပိုင်ခွင့်ရှိသူ ဦးဌေးလွင် ISN-603497 ထံမှ ကျွန်မ၏မိတ်ဆွေဖြစ်သူ ခေါ်ဆူမွန်အောင် ၁၄/ဟသတ(နိုင်)၂၀၃၂၄၁ မှ အပြီး အပိုင်ဝယ်ယူရန် သဘောတူညီ၍ ရောင်းဖိုးငွေ၏ တစ်စိတ်တစ်ဒေသ အား စရန်ငွေအဖြစ် ပေးချေပြီး ဖြစ်ပါသည်။

အဆိုပါအရောင်းအဝယ်နှင့် ပတ်သက်၍ ကန့်ကွက်လိုသူများရှိပါက ဤကြေညာပါသည့်ရက်မှစ၍ (၇) ရက်အတွင်း ခိုင်လုံသော စာရွက်စာတမ်း မူရင်းများနှင့်တကွ ကျွန်မ်ထံ သာရောက်ကန့်ကွက်နိုင်ပါကြောင်းနှင့် သတ်မှတ် ရက်ကျော်လွန်ပါက အရောင်းအဝယ်အား ပြီးဆုံးသည်အထိ ဥပဒေနှင့်အညီ ဆက်လက်ဆောင်ရွက်မည်ဖြစ်ကြောင်း အများသိစေရန် ကြေညာအပ်ပါ သည်။

လွှဲအပ်ධွန်ကြားချက်အရ-
ခေါ်မေရီထွန်း (LL.B)
အထက်တန်းရှေ့နေ(စဉ်-၃၄၇၆၅)၊ ၄-၁၀-၂၀၁၀)
ဖုန်း - ၀၉ -၅၀၇၇၉၇၈၊ ၀၉-၇၆၉၀၁၈၆၃

ကန်ကွက်နိုင်ကြောင်း အများသိစေရန်ကြေညာခြင်း

ရန်ကုန်တိုင်းဒေသကြီး၊ ဒဂုံမြို့သစ်အရှေ့ပိုင်းမြို့နယ်၊ (၁၅)ရပ်ကွက်၊ ကျောင်းသားရုံးလမ်း၊ အိမ်အမှတ်(၁၄ဝ/ဂ)ရှိ အကျယ်အဝန်း(အလျား ၂ဝပေ၊အနံ ၆ဝပေ)ရှိ မြေကွက်နှင့် ယင်းမြေကွက်ပေါ်ရှိ အဆောက်အအုံနှင့် တကွ အကျိုးခံစားခွင့်တို့ကို တရားဝင်ရောင်းချပိုင်ခွင့်ရှိသူ ခေါ်မယ်နွယ်ဝင်း ၁၂/ဥကတ(နိုင်) ၀၀၆ဝ၃ဝထံမှ ဦးစော်မျိုးသန့် ၁၂/ဥကတ(နိုင်)၁၃၇၇၈၈ က အငြိုးအပြတ်ဝယ်ယူရန်နှစ်ဦးသဘောတူထားသော ရောင်းဖိုးငွေများအနက်မှ စရန်ငွေ တစ်စိတ်တစ်ဒေသကို ပေးချေထားပြီးဖြစ်၍၊ ကန့်ကွက်ရန်ရှိပါက ခိုင်လုံသော စာရွက်စာတမ်းမူရင်းများနှင့်တကွ (၁၅) ရက်အတွင်း လာရောက် ကန့်ကွက် နိုင်ပါသည်။ ကန့်ကွက်ခြင်းမရှိပါက ဥပဒေနှင့်အညီ အရောင်း အဝယ်အား ဆက်လက်လုပ်ဆောင်သွားမည်ဖြစ်ကြောင်း ကြေညာအပ်ပါ သည်။

ဦးစော်မျိုးသန့် ဖုန်း-၀၉- ၉၅၂၀၀၄၄၃၆

ကန်ကွက်နိုင်ကြောင်း အသိပေးကြေညာခြင်း

ပြင်ဆင်မှုဆိုင်ရန် ချိန်းဆိုသည့်နေ့ရက်ကို ပြင်ဆင်မှုလျှောက်ထားခံရသူများသို့အကြောင်းကြားစာ

ရန်ကုန်တိုင်းဒေသကြီးတရားလွှတ်တော်

၂၀၂၄ ခုနှစ်၊ တရားမပြင်ဆင်မှုအမှတ်-၂၁၀

ဒါရိုက်တာအဖွဲ့ (ကမ္ဘာ့ရတနာသာဏ်) နှင့် ၁။ ဦးကိုကိုအောင်
(အများနှင့်သက်ဆိုင်သောကုမ္ပဏီလီမိတက်) ၂။ ခေါ်မိုးမိုးလွင်
(ၦင်း၏ကိုယ်စား မန်နေဂျာ ဦးညီညီထွန်း) ၃။ ဦးသန်းမြင့် (ၦင်း၏အခွင့်ရ ကိုယ်စားလှယ် ခေါ်ဖြူးမျိုးဝင်း)

(လျှောက်ထားသူ) (လျှောက်ထားခံရသူများ)

၂၀၂၄ ခုနှစ်၊ ဧနီနဝါရီလ ၃ ရက်နွဲ့ပါ မင်္ဂလာဒုံခရိုင်တရားရုံး၊ တရားမ ကြီးမှုအမှတ် ၄၂/၂၀၂၃ အမှုတွင် ချမှတ်သော အဓိန့်ကို ပြင်ဆင်မှု။

စစ်ကိုင်းတိုင်းဒေသကြီး၊ ကသာခရိုင်၊ ကသာမြို့နယ်၊ (၇)ရပ်ကွက်၊ (၁-လမ်း)၊ အမှတ်(၇၅၈)နေ လျှောက်ထားခံရသူ အမှတ်(၃) ဦးသန်းမြင့် (ၦင်း၏ အခွင့်ရကိုယ်စားလှယ် ခေါ်ဖြူးမျိုးဝင်း) (ယခုနေရပ်လိပ်စာမသိသူ) သိစေရမည်။

ယခုအမှတ်တွင် မင်္ဂလာဒုံခရိုင်တရားရုံးတော်မှ ချမှတ်သည့်အဓိန့်ကို လျှောက်ထားသူမှ ပြင်ဆင်မှုတင်သွင်းရာ ဤရုံးတော်တွင် မတ်ပုံတင်စာရင်း တင်သွင်း၍ ထိုပြင်ဆင်မှုကို ၂၀၂၆ ခုနှစ်၊ ဧပြီလ ၂၀ ရက် (၁၃၈၈ ခုနှစ်၊ ကဆုန်လဆန်း ၅ ရက်)တွင် ဆိုင်ဆိုရန် ဤရုံးတော်မှ ချိန်းဆိုလိုက်သည်။ သင်ကိုယ်တိုင်ဖြစ်စေ၊ သင့်ရေနေဖြစ်စေ၊ ဤပြင်ဆင်မှုတွင် သင့်အတွက် ဆောင်ရွက်ရန်ရှိ ဥပဒေအရ ခွင့်ပြုထားသူ ကိုယ်စားလှယ်ဖြစ်စေ၊ မလာရောက် ခဲ့လျှင် ၎င်းပြင်ဆင်မှုကို သင်မရှိသည့်အခါတွင် တစ်ဖက်သတ်စီရင် ဆုံးဖြတ် လိမ့်မည်။

၂၀၂၆ ခုနှစ်၊ မတ်လ ၁၇ ရက်တွင် ဤရုံးတံဆိပ်ရိုက်နှိပ်၍ ကျွန်ုပ် လက်မှတ်ရေးထိုး ထုတ်ပေးလိုက်သည်။

(မိုးသင်းအောင်)
လက်ထောက်ညွှန်ကြားရေးမှူး
ရန်ကုန်တိုင်းဒေသကြီးတရားလွှတ်တော်

ကန့်ကွက်နိုင်ကြောင်းအသိပေးကြေညာခြင်း

ပြင်ဦးလွင်မြို့၊ ရပ်ကွက်ကြီး (ဌ)၊ ကွင်း/အကွက်အမှတ်(ဂ/ခ)လယ်တောင်)၊ ဦးပိုင်အမှတ်(၁ဝ-ဂ၁)၊ မြေဧရိယာ (၀ ဒသမ ၀၅ဝ)ကေရှိ မြေကွက်အား ဖြောင်းကရန် (အမည်ပြောင်း)သက်တမ်းတိုး)လျှောက်ထား နိုင်ရေး ခေါ်စိန်စိန်လင်း ၉/မမန (နိုင်)၀၆ဂ၃၀၃ မှ ဆက်လက်ဆောင်ရွက်သွား မည်ဖြစ်ပါသဖြင့် ကန့်ကွက်လိုသူ များရှိပါက ပြင်ဦးလွင်ခရိုင်/မြို့နယ်အထွေထွေအုပ်ချုပ်ရေးဦးစီးဌာနရုံးသို့ ကြော်ငြာပါသည့်ရက်မှစ၍ (၁၅) ရက်အတွင်း မြေပိုင်ဆိုင်မှု အထောက်အထား ပြည့်စုံစွာဖြင့် လာရောက်ကန့်ကွက်နိုင်ပါကြောင်း ကြေညာအပ်ပါသည်။

မြို့နယ်အထွေထွေအုပ်ချုပ်ရေးဦးစီးဌာန၊ ပြင်ဦးလွင်မြို့

ကန်ကွက်နိုင်ကြောင်းအသိပေးကြေညာခြင်း

ပြင်ဦးလွင်မြို့၊ ရပ်ကွက်ကြီး (၁၀)၊ ကွင်း/အကွက်အမှတ်(၁/ပေသာ)၊ ဦးပိုင်အမှတ်(၃ဝ၆)၊ ဧရိယာ (၀ ဒသမ ၀၅)ကေ ရှိ မြေကွက်အား ဖြောင်းကရန်(အမည်ပြောင်း)လျှောက်ထားနိုင်ရေး ဦးကျော်ဝေယု ၁၂/မရက (နိုင်)၁၂၃၀၃၂ မှ ဆက်လက်ဆောင်ရွက်သွားမည်ဖြစ်ပါသဖြင့် ကန့်ကွက်လို သူများရှိပါက ပြင်ဦးလွင်ခရိုင်/မြို့နယ်အထွေထွေအုပ်ချုပ်ရေးဦးစီးဌာနရုံးသို့ ကြော်ငြာပါသည့်ရက်မှစ၍ (၁၅) ရက်အတွင်း မြေပိုင်ဆိုင်မှုအထောက်အထား ပြည့်စုံစွာဖြင့် လာရောက်ကန့်ကွက်နိုင်ပါကြောင်း ကြေညာအပ်ပါသည်။

မြို့နယ်အထွေထွေအုပ်ချုပ်ရေးဦးစီးဌာန၊ ပြင်ဦးလွင်မြို့

ကန်ကွက်နိုင်ကြောင်းအသိပေးကြေညာခြင်း

ပြင်ဦးလွင်မြို့၊ ရပ်ကွက်ကြီး (၂)၊ ကွင်း/အကွက်အမှတ်(RA-III/ကွက်ပြင်-ခ)၊ ဦးပိုင်အမှတ်(ရ-ဆ)၊ မြေဧရိယာ (၀ ဒသမ ၄ဝ)ကေရှိ မြေကွက်အား ဖြောင်းကရန် (အမည်ပြောင်း)လျှောက်ထားနိုင်ရေး ခေါ်မျစ်စုဝင်း ၁၂/ကမရ(နိုင်)၀ဂ၄၉၄ မှ ဆက်လက်ဆောင်ရွက်သွားမည်ဖြစ်ပါသဖြင့် ကန့်ကွက်လိုသူများရှိပါက ပြင်ဦးလွင်ခရိုင်/မြို့နယ်အထွေထွေအုပ်ချုပ်ရေးဦးစီးဌာနရုံးသို့ ကြော်ငြာပါသည့်ရက်မှစ၍ (၁၅) ရက်အတွင်း မြေပိုင်ဆိုင်မှုအထောက်အထား ပြည့်စုံစွာဖြင့် လာရောက်ကန့်ကွက်နိုင်ပါကြောင်း ကြေညာအပ်ပါသည်။

မြို့နယ်အထွေထွေအုပ်ချုပ်ရေးဦးစီးဌာန၊ ပြင်ဦးလွင်မြို့

ကန်ကွက်နိုင်ပါကြောင်း အများသိစေရန်ကြေညာခြင်း

ရန်ကုန်တိုင်းဒေသကြီး၊ မင်္ဂလာဒုံမြို့နယ်၊ မြေတိုင်းရပ်ကွက်အမှတ်(၃)၊ မြေကွက်အမှတ်(၁ဝ၈)၊ လူနေရပ်ကွက်အမှတ် ကုံကော်ရိပ်သာ-ခ၊ မြေအကျယ် အဝန်း(၁ဝ၄၁ဝ)စတုရန်းပေ၊ မြေဧရိယာ (၀ ဒသမ ၄၂)ကေရှိ နှစ် (၆ဝ) ဂရန်မြေကွက်၊ တစ်နည်းအားဖြင့် အမှတ်(၁ဝ၈)၊ ကုံကော်ရိပ်သာ(၁လမ်း)၊ (၃)ရပ်ကွက်၊ မင်္ဂလာဒုံမြို့နယ်၊ ရန်ကုန်တိုင်းဒေသကြီးဟု ခေါ်တွင်သော မြေကွက်နှင့်ယင်းမြေကွက်ပေါ်ရှိ အကျိုးခံစားခွင့်အရပ်ရပ်တို့သည် ရန်ကုန်မြို့တော်စည်ပင်သာယာရေး ကော်မတီ၊ မြို့ပြမြေစီမံခန့်ခွဲမှုဌာနရှိ မြို့မြေ စာရင်းတွင် ခေါ်တင်ပြီးအား ၁၄/မအပ(နိုင်)၁၅၀၂၃၄ အမည်ဖြင့် မှတ်သား ထားပါသည်။ အထက်ဖော်ပြပါ ရောင်းချသူက တရားဝင်ရောင်းချပိုင်ခွင့်ရှိ ကြောင်း ဝန်ခံသည်ကို ယုံကြည်သဖြင့် ကျွန်ုပ်၏ မိတ်ဆွေမှ အပြီးအပိုင် ဝယ်ယူရန်အတွက် ရောင်းဖိုးငွေတစ်စိတ်တစ်ဒေသအား

ငြင်းချက်ထုတ်ရန်ဆင့်စာ
(တရားမကျင့်ထုံးဥပဒေအေမိန့်-၅၊ နည်းဥပဒေ-၁နှင့် ၅)
အင်းစိန်ခရိုင်တရားရုံး
၂၀၂၆ ခုနှစ်၊ တရားမကြီးမှုအမှတ်-၅၈

ဦးမြင့်ဌေး နှင့် ၁။ ဦးအောင်သိန်း
၂။ ဦးမြေဆွေ
(တရားလို) (တရားပြိုင်များ)

ရန်ကုန်တိုင်းဒေသကြီး၊ လှိုင်သာယာ(အရှေ့ပိုင်း)မြို့နယ်၊ (၃) ရပ်ကွက်၊ မင်းရဲကျော်စွာ (၁၇) လမ်း၊ အမှတ်(၇၅)နေ (၁) တရားပြိုင် ဦးအောင်သိန်း(ယခုနေရပ်လိပ်စာမသိ)သိစေရမည်။

သင့်အပေါ်၌ တရားလိုက "သီးခြားသက်သာခွင့်အက်ဥပဒေပုဒ်မ-၁၂အရ ပဋိညာဉ်အတိုင်း ဆောင်ရွက်ပေးစေလိမ့်မူ" လျှောက်ထားခဲ့ဆိုချက်ရှိသည်ဖြစ်၍ သင်ကိုယ်တိုင်ဖြစ်စေ၊ သို့မဟုတ် ၎င်းအမှုနှင့်စပ်လျဉ်း၍ အရေးကြီးသည့်စကား အရပ်ရပ်တို့ကို ချေပပြောဆိုနိုင်သူ သင့်ကိုယ်စားလှယ် ရုံးအခွင့်အမိန့်ရရှေ့နေဖြစ်စေ သို့တည်းမဟုတ် ၎င်းအမှုနှင့်စပ်ဆိုင်သည့်အချက်များကို ချေပပြောဆိုနိုင်သူ တစ်ဦးတစ်ယောက် ၎င်းရှေ့နေနှင့်ပါ၍ဖြစ်စေ။ ၂၀၂၆ ခုနှစ်၊ ဧပြီလ ၃ ရက် (၁၃၈၇ ခုနှစ်၊ တန်ခူးလပြည့်ကျော် ၂ရက်) မွန်းလွဲတည့်မီ ၁၀:၀၀နာရီတွင် အထက်က အမည်ရေးသားပါရှိသူ တရားလိုစွဲဆိုချက်ကို ထုချေရင်းလင်းရန်ရုံးသို့ လာရောက်ရမည်။ ၎င်းအပြင် သင်သိစေရမည်မှာ အထက်ကဆိုခဲ့သည့် ရက်တွင် သင်မလာမရောက်ပျက်ကွက်ခဲ့လျှင် သင့်ကျယ်ရာ၌ ငြင်းချက်များကို ထုတ်ပေးလိမ့်မည်။ ၎င်းအပြင် တရားလိုက ကြည့်ရှုလိုသည့် စာချုပ်စာတမ်းများနှင့် သင်ကထုချေတင်ပြအဆိုပြုလိုသည့် စာချုပ်စာတမ်းအစရှိသည်တို့ကို သင်နှင့်အတူ ယူဆောင်လာရမည်။ သို့တည်းမဟုတ် သင့်ကိုယ်စားလှယ်ရှေ့နေလက်တွင် ထည့်အပ်ပို့လိုက်ရမည်။ သင်က ထုချေလွှာတင်သွင်းလိုလျှင် အမှုမဆိုင်မီ လေးရက်က တင်သွင်းရမည်။

၂၀၂၆ ခုနှစ်၊ မတ်လ ၂၃ ရက်တွင် ဤရုံးတော်တဆိပ်ရိုက်နှိပ်၍ ကျွန်ုပ်လက်မှတ်ရေးထိုး ထုတ်ပေးလိုက်သည်။

(ဇေလီပင်ထွန်း)
ဒုတိယခရိုင်တရားသူကြီး(၃)
အင်းစိန်ခရိုင်တရားရုံး

ကြော်ငြာစာ
အမွေဆက်ခံခြင်း အက်ဥပဒေပုဒ်မ ၃၀၇(၂)
ဟသ်တခရိုင်တရားရုံး
၂၀၂၆ ခုနှစ်၊ တရားမအထွေထွေမှုအမှတ် - ၂

ကွယ်လွန်သူ ခေါက်တာ တင်မောင်ထွန်းနှင့်စနီး၊ ခေါ်ခေမင်းမင်းသက်တို့၏ကျန်ရစ်သော ပစ္စည်းများနှင့် စပ်လျဉ်းသည့်အမှု-

ဟသ်တမြို့၊ သုံးပင်ကွင်းရပ်ကွက်၊ ဗိုလ်အောင်ကျော်လမ်း၊ အမှတ် (၃) ၌နေထိုင်ခဲ့သော ကွယ်လွန်သူ ခေါက်တာ တင်မောင်ထွန်းနှင့် ခေါ်ခေမင်းမင်းသက်တို့၏ အမွေထိန်းလက်မှတ်စာရွက်သူ ဦးခေမ်းမင်းဆောင်(၈၆ပကအတွင်းရေးမှူး)(၃)ဦးလုထွန်းက အမွေဆက်ခံခြင်းအက်ဥပဒေပုဒ်မ ၃၀၇(၂) အရ ကွယ်လွန်သူ ခေါက်တာ တင်မောင်ထွန်းနှင့်စနီး ခေါ်ခေမင်းမင်းသက်တို့ ကျန်ရစ်ခဲ့သော အိမ်နှင့်မြေအောက် ထုခဲ့ရောင်းချခွင့်၊ မြေပုံမြေရာဇဝင်ကျားယူခွင့်၊ အမည်ပြောင်းလျှောက်ထားခွင့်နှင့် ပုဒ်မ ၃၀၇ ပါပြဋ္ဌာန်းချက်များအရ လုပ်ပိုင်ခွင့်များဆောင်ရွက်ခွင့်ပြုပါရန်လျှောက်ထားသဖြင့် ဤအမှုကို ၂၀၂၆ ခုနှစ်၊ ဧပြီလ ၉ ရက် (၁၃၈၇ ခုနှစ်၊ နေ့သင်းတန်ခူးလဆုတ် ၈ ရက်) ၌ ဆိုင်ရာကြားနာရန်ချိန်းဆိုထားသည်ဖြစ်သောကြောင့် ထိုကွယ်လွန်သူ ခေါက်တာ တင်မောင်ထွန်းနှင့်စနီး၊ ခေါ်ခေမင်းမင်းသက်၏ကျန်ရစ်သော ပစ္စည်းများတွင် အကျိုးစီးပွားသက်ဆိုင်သည်အဆိုရှိသူတို့အားအဆိုပါအမှုတွင်ငင်းတို့(လာရောက်ဆိုင်ဆိုရန်သင့်လျော်မည်ဟုထင်ပြင်လင်းလျင်)ဆိုခဲ့သော ၂၀၂၆ ခုနှစ်၊ ဧပြီလ ၉ ရက် (၁၃၈၇ ခုနှစ်၊ နေ့သင်းတန်ခူးလဆုတ် ၈ ရက်) ၌ မိမိကိုယ်တိုင်သော်လည်းကောင်း၊ ကိုယ်စားလှယ်တစ်ဦးဦးအားဖြင့်သော်လည်းကောင်း၊ လာရောက်ဆိုင်ဆိုရန်နှင့် အမွေဆက်ခံခွင့် အက်ဥပဒေပုဒ်မ ၃၀၇(၂)အရ အဓိန့်တစ်ရပ်ရပ် မချမှတ်ပေးမီမှတ်တမ်းများကို ကြည့်ရှုရန် ဆင့်ဆိုလိုကသည်။ လာရောက်ခြင်းမရှိပျက်ကွက်ခဲ့လျှင်ငင်းတော်ကဦးခေါ်ယူခေါ်ခေါ်ကြောင်းနှင့် ကန်.ကွက်တင်ပြသမျှရှိပါက ဦးအောင်သန်းလင်းအမည်ဖြင့် မြေကားရန်အမည်ပြောင်းထပ်မံအသစ်လျှောက်ထားလာရာ ကန်.ကွက်လိုသူများရှိပါက သတင်းစာပေါ်သည့်ရက်မှ (၂၀) ရက်အတွင်း အထောက်အထားဆိုင်လုံလျှားဖြင့် လာရောက် ကန်.ကွက်နိုင်ပါကြောင်းနှင့် ကန်.ကွက်တင်ပြသမျှရှိပါက ဦးအောင်သန်းလင်းအမည်ဖြင့် မြေကားရန်အမည်ပြောင်းထပ်မံအသစ်လျှောက်ထားမှုအား လုပ်ထုံးလုပ်နည်းများနှင့်အညီ ဆောင်ရွက်သွားမည်ဖြစ်ကြောင်း ကြေညာပါသည်။

ခရိုင်အထွေထွေအုပ်ချုပ်ရေးဦးစီးဌာန၊ လားရှိုးမြို့

ကန်.ကွက်နိုင်ကြောင်းကြေညာခြင်း

လားရှိုးမြို့၊ ရပ်ကွက် (၁) အကွက်အမှတ်(စက်မမှုလယ်ယာအရှေ့)၊ ဦးပိုင်အမှတ်(၂၈၂)၊ ဧရိယာ (၁ သာ၀ ၀၈၂) ကေရှိ မြေဌားကရန်အမှတ်ဘွဲ့အမှတ် ၂၉၉-၅/၂၀ပ-၂၀၀၃(စီ)၊ ဦးဖိုးဆောင် ၁၃/သနန(နိုင်)၂၉၁၅၂ အမည်ပေါက် ပိုင်ဆိုင်သော မြေကွက်အား ဦးဖိုးဆောင်၏ အထူးကိုယ်စားလှယ်လွှဲအပြင်ခံရသူ ခေါ်ဒေါ်မိုးသန်း ၁၃/လရန(နိုင်)၀၀၅၇၃၀၈၅ စာချုပ်အမှတ်(၂/၇၊/၂၀၂၆)ဖြင့် ရောင်းချခဲ့ကြောင်းဖြစ်သဖြင့် ဦးအောင်သန်းလင်း ၁၃/လရန(နိုင်)၁၀၆၆၅ အမည်ဖြင့် အမည်ပြောင်းထပ်မံအသစ် လျှောက်ထားလာရာ ကန့်.ကွက်လိုသူများရှိပါက သတင်းစာပေါ်သည့်ရက်မှ (၂၀) ရက်အတွင်း အထောက်အထားဆိုင်လုံလျှားဖြင့် လာရောက် ကန့်.ကွက်နိုင်ပါကြောင်းနှင့် ကန့်.ကွက်တင်ပြသမျှရှိပါက ဦးအောင်သန်းလင်း အမည်ဖြင့် မြေကားရန်အမည်ပြောင်းထပ်မံအသစ်လျှောက်ထားမှုအား လုပ်ထုံးလုပ်နည်းများနှင့်အညီ ဆောင်ရွက်သွားမည်ဖြစ်ကြောင်း ကြေညာပါသည်။

ခရိုင်အထွေထွေအုပ်ချုပ်ရေးဦးစီးဌာန၊ လားရှိုးမြို့

ဖောင်းကြွန်ပါတ်ပြားပျောက် လျှောက်ထားခြင်း

ယာဉ်အမှတ် 73W/44063 ၏ ဖောင်းကြွန်ပါတ်ပြား ပျောက်ဆုံး၍ ထုတ်ပေးရန် လျှောက်ထားလာပါသဖြင့် ယခင်ဖောင်းကြွန်ပါတ်ပြား ပျက်ပြယ်ပါကြောင်း အများသိစေရန် ကြေညာအပ်ပါသည်။

ကည၊ ခရိုင်ရုံး
(မန္တလေးမြောက်ပိုင်း)

ကန့်.ကွက်နိုင်ကြောင်းကြေညာခြင်း

လားရှိုးမြို့၊ ရပ်ကွက်(၁)၊ အကွက် အမှတ်(နမ်ခိုက်ကိုးချဲ)၊ ဦးပိုင်အမှတ် (၁၀၀)၊ ဧရိယာ (၀ သာ၀ ၀၉၆)ဧကရှိ မြေဌားဂရန်အမှတ်ဘွဲ့အမှတ် ၁၁၁၉-၅/၁၀၉၂-၁၉၉၃ (စီ)ဖြင့် ဦးကျော်ဖေ စီကျိ-၀၁၁၂၀၂ အမည်ပေါက် ပိုင်ဆိုင်သော မြေကွက်အား ဦးကျော်ဖေ၏ အထူးကိုယ်စားလှယ်လွှဲအပ်ခြင်းခံရသူ ဦးခင်အောင်ဆန်းမှ စာချုပ်အမှတ် (၁၀၅၅/၂၀၂၁)ဖြင့် ဦးညီညီ ၁၃/လရန (နိုင်)၁၂၃၆၆ ထဲသို့ ရောင်းချပြီး ဖြစ်သဖြင့် ဦးညီညီ အမည်ဖြင့် အမည်ပြောင်းထပ်မံအသစ် လျှောက်ထား လာရာ လျှောက်ထား မြေနှိုင်းတယ်ကျ၍ ပိုင်ဆိုင်မှု တစ်စုတစ်ရာရှိသူ၊ ကန့်.ကွက်လိုသူများရှိပါက သတင်းစာပေါ်သည့် ရက်မှ ၃၀ အတွင်း အထောက် အထား နှိပ်လုံ့စွာဖြင့် လာရောက် ကန့်.ကွက်နိုင်ပါကြောင်းနှင့် သတ်မှတ်ရက်အတွင်း ကန့်.ကွက်တင်ပြသမျှ မရှိပါက ဦးကျော်ဖေ စီကျိ-၀၁၁၂၀၂ အမည်ပေါက် မြေဌားဂရန်အမှတ်ဘွဲ့ အမှတ် ၁၁၁၉-၅/၁၀၉၂-၁၉၉၃ (စီ)အား ပယ်ဖျက်သွားမည်ဖြစ်ပြီး ဦးညီညီ အမည်ဖြင့် မြေဌားဂရန်အမည်ပြောင်း ထပ်မံအသစ် လျှောက်ထားမှုအား လုပ်ထုံးလုပ်နည်းများနှင့်အညီ ဆောင်ရွက်သွားမည်ဖြစ်ကြောင်း ကြေညာပါသည်။

ခရိုင်အထွေထွေ အုပ်ချုပ်ရေးဦးစီးဌာန လားရှိုးမြို့

ယာဉ်မှတ်ပုံတင်စာအုပ် (ကမ-၃) မိတ္တူလျှောက်ထားခြင်း

ယာဉ်အမှတ် ၂၉ယ/ဂ၃၅၆၅ ယာဉ်လက်ဝယ်ရှိသူ ခေါ်မြင့်မြင့်အေး ၁၀/မလမ(နိုင်)၀၀၅၇၁၉ က (ကမ-၃) ပျောက်ဆုံး၍ မိတ္တူထုတ်ပေးရန် လျှောက်ထားလာပါသည်။ ကန့်.ကွက် လိုပါက ခိုင်လုံသော အထောက် အထားများဖြင့် ကြော်ငြာသည့်ရက်မှ ရက် ၃၀ အတွင်း အောက်ဖော်ပြပါ ရုံးသို့ လူကိုယ်တိုင် လာရောက် ကန့်.ကွက်နိုင်ပါသည်။

ကည၊ ပြည်နယ်ဦးစီးမှူးရုံး
(မော်လမြိုင်မြို့)

ယာဉ်မှတ်ပုံတင်စာအုပ် (ကမ-၃) မိတ္တူလျှောက်ထားခြင်း

ယာဉ်အမှတ် ၇၅ယ/ဂ၃၃၃၃ ယာဉ်လက်ဝယ်ရှိသူ ဦးကျော်နိုင်ဝ ၁၀/ပမန(နိုင်)၁၀၂၀၀၇ က (ကမ-၃) ပျောက်ဆုံး၍ မိတ္တူထုတ်ပေးရန် လျှောက်ထားလာပါသည်။ ကန့်.ကွက် လိုပါက ခိုင်လုံသော အထောက် အထားများဖြင့် ကြော်ငြာသည့်ရက်မှ ရက် ၃၀ အတွင်း အောက်ဖော်ပြပါ ရုံးသို့ လူကိုယ်တိုင် လာရောက် ကန့်.ကွက်နိုင်ပါသည်။

ကည၊ ပြည်နယ်ဦးစီးမှူးရုံး
(မော်လမြိုင်မြို့)

ကန့်.ကွက်နိုင်ကြောင်းကြေညာခြင်း

နေပြည်တော်၊ ပုဇွဲသီရိမြို့၊ ဝဏ္ဏဒီပရပ်ကွက်၊ မြေတိုင်း ရပ်ကွက်အမှတ် ၈/ပုဇွသီရိရုပ်၊ မြေစီးယာ (၀ သာ၀ ၁၁၀) ၈ကာ ရှိမြေကွက်အမှတ် (၀-၂၂၁၉၁) ကိုအမည်ပေါက် ဦးစိုးဟန်(ဘ)ဦးစိန်ဖေ ၁၂/တမန(နိုင်)၀၅၃၃၇ မှ ဦးအောင်မြင့်ထွန်း (ဘ)ဦးမြင့်အေး၅ ၅/ပလန(နိုင်)၁၀၅၇၃၅ နှင့် မှတ်ပုံတင် အရောင်းအဝယ်စာချုပ်ချုပ်ဆိုရန်အတွက် မြေပုံ၊ မြေရာဇဝင်လျှောက်ထားလာပါသဖြင့် ကန့်.ကွက်လိုသူများအနေဖြင့် တရားဝင်ပိုင်ဆိုင်မှုစာချုပ်စာတမ်းများ၊ တရားရုံး အမိန့်ဒီကရီများ အထောက်အထားနိုင်လုံမှုတာတမ်းတို့ဖြင့် မြို့ပြမီမမ်ကိန်းနှင့် မြေစီမံခန့်ခွဲမှုဌာနသို့ ဤကြေညာချက်ပါရှိသည့်ရက်မှစ၍ (၁၅) ရက်အတွင်း နောက်ဆုံးထားပြီး လာရောက်ကန့်.ကွက်နိုင်ကြောင်းနှင့် သတ်မှတ်ကာလ အတွင်း ကန့်.ကွက်သူမရှိပါက ဌာန၏လုပ်ထုံးလုပ်နည်းများနှင့်အညီ မြေပုံ၊ မြေရာဇဝင် လျှောက်ထားလာမှုအား ဆက်လက်ဆောင်ရွက်သွားမည်ဖြစ်ကြောင်း ကြေညာလိုက်သည်။

မြို့ပြမီမမ်ကိန်းနှင့် မြေစီမံခန့်ခွဲဌာန
နေပြည်တော်ဈေးပင်သာယာရေးကော်မတီ

ကန့်.ကွက်နိုင်ကြောင်းအများသိစေရန် အသိပေးကြေညာခြင်း

မန္တလေးတိုင်းဒေသကြီး၊ ပြင်ဦးလွင်မြို့၊ ပဒေသာကွက်သစ်၊ ရပ်ကွက်ကြီး (၈)၊ ခေါ်နေလမ်းသွယ် (၃)၊ အိမ်အမှတ်(ယ-စဝ)၊ ဦးပိုင်အမှတ် (၂၇၈)၊ ခုနှစ် ၁၉၉၂/ ၁၉၉၃ မြေဧရိယာ (၀ သာ၀ ၀၅၅) ၈ကာ အကျယ်အလန်းရှိ ဂရန်မြေကွက်နှင့် ယင်းမြေကွက်ပေါ်ရှိ တစ်ထပ်တိုက်အိမ်အား ခေါ်တာဝေယန်း ၁၂/ဝဘတ(နိုင်)၀၁၅၆ မှ တရားဝင် ပိုင်ဆိုင်ခဲ့ပါသည်။ ယခုအခါ ခေါ်တာဝေယန်း ကွယ်လွန်သွားပြီဖြစ်ပါ၍ခေါ်တာဝေယန်း၏ တရားဝင် ခင်ပွန်းဖြစ်သူ ဦးလှမြင့် ၁၂/စခန(နိုင်)၀၄၈၀၂ မှ တစ်ဦးတည်း တရားဝင် လက်ရှိနေထိုင်လျက်ရှိပါသည်။ သားသမီးလည်းမထွန်းကားခဲ့ပါ၍ ဦးလှမြင့် တစ်ဦးတည်းပိုင်ဖြစ်ကြောင်း ကြေညာအပ်ပါသည်။

ကန့်.ကွက်လိုပါက ခိုင်လုံသော သက်သေခံစာရွက်စာတမ်း အထောက်အထား မူရင်းများနှင့်တကွ ဤကြော်ငြာပါသည့်ရက်မှစ၍ (၇) ရက်အတွင်း ကျွန်ုပ်ထံသို့ဖြစ်စေ ဦးလှမြင့်ထံသို့ဖြစ်စေ လူကိုယ်တိုင်လာရောက်၍ ကန့်.ကွက်နိုင်ပါကြောင်း အသိပေး ကြေညာအပ်ပါသည်။

ညွှန်ကြားသူ-
ဦးလှမြင့်
၁၂/စခန(နိုင်) ၀၄၈၀၂၆
ပဒေသာကွက်သစ်၊ ရပ်ကွက်ကြီး(၈)၊
ခေါ်နေလမ်းသွယ်(၃) အိမ်အမှတ် (ယ- ၈၅)
ပြင်ဦးလွင်မြို့၊ မန္တလေးတိုင်းဒေသကြီး

ညွှန်ကြားချက်အရ -
ခေါ်သော်သော်ထွန်း(LL.B)
တရားလွှတ်တော်ရှေ့နေ
(စဉ်-၁၀၄၀၁/ဖြ-၂-၂၀၁၅)
၁၅၀ဖလမ်းကြား၊ ၈၈ရပ်ရွာ၊ ပန်းတိုင်ကြီး
အကွက်(၈၅)၊ မင်းတဲအီကင်း
ရပ်ကွက်၊ ကိသစ်ကျောင်းတိုက်
တောင်ဘက်၊ အောင်မြေသာစံ
မြို့နယ်၊ မန္တလေးမြို့
ဖုန်း-၀၉-၅၈၇၅၇၅၇

ငြင်းချက်ထုတ်ရန်ဆင့်စာ
(တရားမကျင့်ထုံးဥပဒေအေမိန့်. ၅၊ နည်းဥပဒေ ၂၀)
ချမ်းမြသာစည်မြို့နယ်တရားရုံးတော်၌
၂၀၂၆ ခုနှစ်၊ တရားမကြီးမှုအမှတ်- ၆၈

ခေါ်ဟော်ရှုရင် နှင့် ဦးစောမင်း (၎င်း၏ အထူး
ကိုယ်စားလှယ်စာရသူ
ဦးအုန်းကျော်)
တရားလို တရားပြိုင်

မန္တလေးမြို့၊ ပြည်ကြီးတံခွန်မြို့နယ်၊ သင်ပယ်ကုန်းရပ်ကွက်၊ ညည-၇၅၂ ဦးပိုင် ၃၃ ၊ ၁၂ လမ်းနှင့် ၁၂ လမ်းကြား ၄၉ လမ်းနှင့် ၅၀ လမ်းကြား နေ ဦးစောမင်း (၎င်း၏ အထူးကိုယ်စားလှယ်စာရသူ ဦးအုန်းကျော် (ဘ) ဦးကျော်ထွန်း) (ယခုနေရပ် လိပ်စာမသိ) သိစေရမည်။

သင့်အပေါ်တွင် တရားလို ခေါ်ဟော်ရှုရင်က "မန္တလေးမြို့၊ ချမ်းမြသာစည်မြို့နယ်၊ အောင်ပင်လယ်ရပ်ကွက်၊ အကွက်အမှတ်(ကက-၆၆)၊ ဦးပိုင်အမှတ်(၃၅)၊ ဧရိယာ (၀ သာ၀ ၀၅၅) ၈ကာ အကျယ်အလန်းရှိ ဦးစောမင်း အမည်ပေါက် ဂရန်မြေကွက်နှင့် ပတ်သက်၍ပဋိညာဉ်အတိုင်း အရောင်းအဝယ်မှတ်ပုတ်စာချုပ် ချုပ်ပေးစေလိမ့်မူ" လျှောက်ထားခဲ့ဆိုချက်ရှိသည်ဖြစ်၍ သင်ကိုယ်တိုင်ဖြစ်စေ၊ သို့တည်းမဟုတ် ၎င်းအမှုနှင့် စပ်လျဉ်း၍ အရေးကြီးသည့်စကားအရပ်ရပ်တို့ကို ချေပပြောဆိုနိုင်သူ သင်၏ကိုယ်စားလှယ်ရုံးအခွင့် အမိန့်အရရှေ့နေနှင့် ဖြစ်စေ၊ သို့တည်းမဟုတ် ၎င်းအမှုနှင့် စပ်ဆိုင်သည့် အချက်များကို ချေပပြောဆိုနိုင်သူ တစ်ဦးတစ်ယောက် ၎င်းရှေ့နေနှင့်ပါ၍ဖြစ်စေ၊ ၂၀၂၆ ခုနှစ်၊ ဧပြီလ ၂ ရက် (၁၃၈၇-စရ ခုနှစ်၊ နေ့သင်းတန်ခူးလဆုတ် ၁ ရက်)မွန်းမတည့်မီ ၁၀:၀၀ နာရီတွင် အထက်က အမည်ရေးသားပါရှိသူ တရားလိုစွဲဆိုချက်ကို ထုချေရင်းလင်းရန် တရားရုံးသို့ လာရောက်ရမည်။ ၎င်းအပြင် သင်သိစေရမည်မှာ အထက်ကဆိုခဲ့သည့် ရက်တွင် သင်မလာမရောက်ပျက်ကွက်ခဲ့လျှင် သင့်ကျယ်ရာ၌ ငြင်းချက်များကို ထုတ်ပေးလိမ့်မည်။ ၎င်းအပြင် တရားလိုက ကြည့်ရှုလိုသည့် စာချုပ်စာတမ်းများနှင့် သင်ကထုချေတင်ပြအဆိုပြုလိုသည့် စာချုပ်စာတမ်းအစရှိသည်တို့ကို သင်နှင့်အတူ ယူဆောင်လာရမည်။ သို့တည်းမဟုတ် သင့်ကိုယ်စားလှယ်ရှေ့နေလက်တွင် ထည့်အပ်ပို့လိုက်ရမည်။ သင်က ထုချေလွှာတင်သွင်းလိုလျှင် အမှုမဆိုင်မီ လေးရက်က တင်သွင်းရမည်။

၂၀၂၆ ခုနှစ်၊ မတ်လ ၂၃ ရက်တွင် ဤရုံးတော်တဆိပ်ရိုက်နှိပ်၍ ကျွန်ုပ်လက်မှတ်ရေးထိုး ထုတ်ပေးလိုက်သည်။

(ဇေလီပင်ထွန်း)
ဒုတိယခရိုင်တရားသူကြီး(၃)
အင်းစိန်ခရိုင်တရားရုံး

ကန့်.ကွက်နိုင်ပါကြောင်း အများသိစေရန်ကြေညာခြင်း

ရန်ကုန်တိုင်းဒေသကြီး၊ ဒဂုံမြို့သစ်(အရှေ့ပိုင်း)မြို့နယ်၊ မြေတိုင်းရပ်ကွက်အမှတ် (၁၅၆)၊ လူနေရပ်ကွက်အမှတ် (၁၅၆)၊ မင်းရဲကျော်စွာ (၃) လမ်း၊ မြေကွက်အမှတ် (၇၇၇/က) ဟုခေါ်တွင်သော မြေချပါမစ်မှရင်းတွင် ခေါ်ခင်ရွှေ ၁၂/သဃဏ(နိုင်)၀၆၇၁၀၃၇ အမည်ပေါက် အလျား (၂၀)သေ အနံ (၆၀) ပေ ဧရိယာ (၁၂၀၀)စတုရန်းပေမေကြွက်နှင့် ယင်းမြေကွက်ပေါ်ရှိ အဆောက်အအုံအပါအဝင် အကျိုးစီးပွားခွင့်အရပ်ရပ်အားလုံးအား စာချုပ်အဆက်စပ်ဖြင့် ဝယ်ယူပိုင်ဆိုင်ထားသူ ခေါ်ချိုချိုင့်မှ ၁၂/သဃက(နိုင်)၀၃၇၀၄၂ ထံမှ ကျွန်ုပ်၏ မိတ်ဆွေဖြစ်သော ခေါ်အိအိထွန်း ၁၂/၁ဂရ (နိုင်)၀၁၂၅၆ မှ အငြိုးအပိုင် ဝယ်ယူရန်အတွက် ရရန်ငွေတစ်စိတ်တစ်ဒေသကို ပေးချေထားပြီးဖြစ်ပါသည်။ ဖော်ပြပါကိစ္စနှင့်စပ်လျဉ်း၍ ကန့်.ကွက်လိုသူများရှိပါက ကျွန်ုပ်ထံသို့တိုက်ရိုက်လုပ်ကိုင်ပြီး ကျွန်ုပ်ကိုယ်တိုင် ဤအရောင်းအဝယ်ကို ဥပဒေနှင့်အညီ အပြီးအပိုင် ဆောင်ရွက်သွားမည် ဖြစ်ကြောင်း အများသိစေရန် ကြေညာအပ်ပါသည်။

ခေါ်အိအိထွန်း၏ လွှဲအပ်ညွှန်ကြားချက်အရ
ခေါ်ဥမ္မာမြင့် (LL.B,D.B.L) တရားလွှတ်တော်ရှေ့နေ စဉ်-ဧဃ၅၁/၁၃-၉-၂၀၁၅)
အမှတ်(ဧ၉၉)မဟာဗန္ဓုလလမ်း၊(၃၁)ရပ်ကွက်၊ဒဂုံမြို့သစ်(မြောက်ပိုင်း)မြို့နယ်၊ ရန်ကုန်တိုင်းဒေသကြီး
ဖုန်း-၀၉-၉၇၂၃၀၉၈၉

ကန့်.ကွက်နိုင်ပါကြောင်း အများသိစေရန်ကြေညာခြင်း

ရန်ကုန်တိုင်းဒေသကြီး၊ ဒဂုံမြို့သစ်(မြောက်ပိုင်း)မြို့နယ်၊ မြေတိုင်းရပ်ကွက်အမှတ်(၃၆)လူနေရပ်ကွက်အမှတ်(၃၆)၊ ရဲသီဟလမ်း၊ မြေကွက်အမှတ် (၂၀-၅) ဟုခေါ်တွင်သော နှစ် (၆၀) မြေဌားကရန်တွင် ခေါ်အယ်(လ်)စောမ်ရာ ၁၃/တကန (နိုင်)၁၃၅၀၂ အမည်ပေါက်ပိုင် အလျား ၀၄၀၊ အနံ ပေ၆၀ ဧရိယာ (၁၂၀၀)စတုရန်းပေ မြေကွက်နှင့် ယင်းမြေကွက်ပေါ်ရှိ အကျိုးခံစားခွင့်အရပ်ရပ်အားလုံးအား ဂရန်အမည်ပေါက် ခေါ်အယ်(လ်)စောမ်ရာ ၁၃/တကန(နိုင်)၁၃၅၂ နှင့် ကျွန်ုပ်တို့၏မိတ်ဆွေဖြစ်သော ခေါ်ဆရီကလာ ၁၀/မလမ(နိုင်)၁၄၃၀၁ မှ အငြိုးအပိုင်ဝယ်ယူရန်အတွက် စရန်ငွေ တစ်စိတ်တစ်ဒေသကို ပေးချေထားပြီးဖြစ်ပါသည်။ ဖော်ပြပါကိစ္စနှင့်စပ်လျဉ်း၍ ကန့်.ကွက်လိုသူများရှိပါက ကျွန်ုပ်ထံသို့တိုက်ရိုက်ပြုလုပ်ကိုင်ပြီး ကျွန်ုပ်ကိုယ်တိုင် ဤအရောင်းအဝယ်ကို ဥပဒေနှင့်အညီ အပြီးအပိုင် ဆောင်ရွက်သွားမည် ဖြစ်ကြောင်း အများသိစေရန် ကြေညာအပ်ပါသည်။

ခေါ်ဆရီကလာ၏ လွှဲအပ်ညွှန်ကြားချက်အရ-
ခေါ်ဥမ္မာမြင့် (LL.B,D.B.L) တရားလွှတ်တော်ရှေ့နေ စဉ်-ဧဃ၅၁/၁၃-၉-၂၀၁၅)
အမှတ်(ဧ၉၉)မဟာဗန္ဓုလလမ်း၊ (၃၁)ရပ်ကွက်၊ ဒဂုံမြို့သစ်(မြောက်ပိုင်း)မြို့နယ်၊ ရန်ကုန်တိုင်းဒေသကြီး
ဖုန်း-၀၉-၉၇၂၃၀၉၈၉

ကန့်.ကွက်နိုင်ကြောင်းကြေညာခြင်း

ရန်ကုန်တိုင်းဒေသကြီး၊ ဒဂုံမြို့သစ်(အရှေ့ပိုင်း)မြို့နယ်၊ ကမ်းနားကုန်းရပ်ကွက်(၂)၊ ကမ်းနားကုန်းလမ်း(ဘ)ကုန်းပေါ်ရပ်ကွက်(ဘ)ရပ်ကွက်ကြီး(၈)၊ ခေါ်ခေမင်းမင်းသားလမ်း(ဘ)ကုန်းပေါ်ရပ်ကွက်(ဘ)ရပ်ကွက်ကြီး(၈)၊ ခေါ်ခေမင်းမင်းသားလမ်း(ဘ) အိမ်အမှတ် (ယ- ၈၅) ပြင်ဦးလွင်မြို့၊ မန္တလေးတိုင်းဒေသကြီး

ညွှန်ကြားချက်အရ -
ခေါ်သော်သော်ထွန်း(LL.B)
တရားလွှတ်တော်ရှေ့နေ
(စဉ်-၁၀၄၀၁/ဖြ-၂-၂၀၁၅)
၁၅၀ဖလမ်းကြား၊ ၈၈ရပ်ရွာ၊ ပန်းတိုင်ကြီး
အကွက်(၈၅)၊ မင်းတဲအီကင်း
ရပ်ကွက်၊ ကိသစ်ကျောင်းတိုက်
တောင်ဘက်၊ အောင်မြေသာစံ
မြို့နယ်၊ မန္တလေးမြို့
ဖုန်း-၀၉-၅၈၇၅၇၅၇

ကန့်.ကွက်နိုင်ကြောင်းကြေညာခြင်း

ရန်ကုန်တိုင်းဒေသကြီး၊ ဒဂုံမြို့သစ်(အနောက်ပိုင်း)မြို့နယ်၊ ကမ်းနားကုန်းရပ်ကွက်(ဘ)ရပ်ကွက်(ဘ)ရပ်ကွက်ကြီး(၈)၊ ခေါ်ခေမင်းမင်းသားလမ်း(ဘ)ကုန်းပေါ်ရပ်ကွက်(ဘ)ရပ်ကွက်ကြီး(၈)၊ ခေါ်ခေမင်းမင်းသားလမ်း(ဘ) အိမ်အမှတ် (ယ- ၈၅) ပြင်ဦးလွင်မြို့၊ မန္တလေးတိုင်းဒေသကြီး

ညွှန်ကြားချက်အရ -
ခေါ်သော်သော်ထွန်း(LL.B)
တရားလွှတ်တော်ရှေ့နေ
(စဉ်-၁၀၄၀၁/ဖြ-၂-၂၀၁၅)
၁၅၀ဖလမ်းကြား၊ ၈၈ရပ်ရွာ၊ ပန်းတိုင်ကြီး
အကွက်(၈၅)၊ မင်းတဲအီကင်း
ရပ်ကွက်၊ ကိသစ်ကျောင်းတိုက်
တောင်ဘက်၊ အောင်မြေသာစံ
မြို့နယ်၊ မန္တလေးမြို့
ဖုန်း-၀၉-၅၈၇၅၇၅၇

ကန့်.ကွက်နိုင်ကြောင်း

ကန့်.ကွက်လိုသူ ဦးကျော်နိုင်ဝ ၁၀/ပမန(နိုင်)၁၀၂၀၀၇ က (ကမ-၃) ပျောက်ဆုံး၍ မိတ္တူထုတ်ပေးရန် လျှောက်ထားလာပါသည်။ ကန့်.ကွက် လိုပါက ခိုင်လုံသော အထောက် အထားများဖြင့် ကြော်ငြာသည့်ရက်မှ ရက် ၃၀ အတွင်း အောက်ဖော်ပြပါ ရုံးသို့ လူကိုယ်တိုင် လာရောက် ကန့်.ကွက်နိုင်ပါသည်။

ကည၊ ပြည်နယ်ဦးစီးမှူးရုံး
(မော်လမြိုင်မြို့)

ကန့်.ကွက်နိုင်ကြောင်းကြေညာခြင်း

ကန့်.ကွက်လိုသူ ဦးကျော်ဖေ ၁/ပမန(နိုင်)၀၅ဂ၆ (၎င်း၏ အထူး
ကိုယ်စားလှယ်စာရသူ
ဦးအုန်းကျော်)
တရားလို

ကန့်.ကွက်လိုသူ ဦးခင်ဆန်းမှ (၎င်း၏ အထူး
ကိုယ်စားလှယ်စာရသူ
ဦးအုန်းကျော်
ဦးခင်ဆန်းမှ
ကိုယ်ကိုယ်တိုင်
ကိုယ်ကိုယ်တိုင်
ကိုယ်ကိုယ်တိုင်
ကိုယ်ကိုယ်တိုင်
ကိုယ်ကိုယ်တိုင်
ကိုယ်ကိုယ်တိုင်
ကိုယ်ကိုယ်တိုင်
ကိုယ်ကိုယ်တိုင်
ကိုယ်ကိုယ်တိုင်
ကိုယ်ကိုယ်တိုင်
ကိုယ်ကိုယ်တိုင်
ကိုယ်ကိုယ်တိုင်
ကိုယ်ကိုယ်တိုင်
ကိုယ်ကိုယ်တိုင်
ကိုယ်ကိုယ်တိုင်
ကိုယ်ကိုယ်တိ

ကန့်ကွက်နိုင်ကြောင်းကြော်ငြာ

မန္တလေးတိုင်းဒေသကြီး ၊ ချမ်းမြသာစည်မြို့နယ်၊ မြရည်နန္တာအပိုင်း(၂) ၊ တိုက်အမှတ်(၈)၊ အခန်းအမှတ်(၁၀၆) မူလပိုင်ရှင် (Owner Book) အမည်ပေါက် ခေါ်တင်ထင်အောင် ၅/ယမပ (နိုင်) ၀၀၁၄၄၀ထံမှ စာချုပ်စာတမ်းများဖြင့် ပြန်လည်ထယ်ယူထားသူဖြစ်သည့် ခေါ်ဌမ္မာဖြင့် ၃/ဘအန(နိုင်)၀၃၃၇၉ အမည်ဖြင့်ပြောင်းလဲ၍ ပိုင်ဆိုင်မှုစာအုပ်(Owner Book)အား ထုတ်ယူခွင့်ပြုပါရန် မြို့ပြနှင့်အိမ်ရာဖွံ့ဖြိုးရေးဦးစီးဌာန၊ အိမ်ရာဖွံ့ဖြိုးရေးဌာနခွဲသို့ လျှောက်ထားလာသည့်အတွက် ခွင့်ပြုရန်မသင့်ကြောင်း ကန့်ကွက်လိုပါက ကြော်ငြာသည့်ရက်မှ(၁၄)ရက်အတွင်း အထောက်အထားပြည့်စုံစွာဖြင့် တင်ပြကန့်ကွက်နိုင်ပါကြောင်း အသိပေးအပ်ပါသည်။

အိမ်ရာဖွံ့ဖြိုးရေးဌာနခွဲ
မြို့ပြနှင့်အိမ်ရာဖွံ့ဖြိုးရေးဦးစီးဌာန

ကန့်ကွက်နိုင်ကြောင်းကြော်ငြာ

ရန်ကုန်တိုင်းဒေသကြီး ၊ လှိုင်သာယာမြို့နယ် ၊ ကျန်စစ်မင်းအိမ်ရာအပိုင်း(၂)၊ တိုက်အမှတ် (၄၁) ၊ အခန်းအမှတ်(၂၀၂)၊ မူလပိုင်ရှင် (Owner Book) အမည်ပေါက် ဦးတင်ထွန်း ၂/လကန(နိုင်)၀၀၀၀၄ထံမှ စာချုပ်စာတမ်းများဖြင့် ပြန်လည်ထယ်ယူထားသူဖြစ်သည့် ဦးကျန်ကွယ်တွာ ၁၃/လရန(နိုင်)၄၀၁၃ အမည်ဖြင့်ပြောင်းလဲ၍ ပိုင်ဆိုင်မှုစာအုပ်(Owner Book)အား ထုတ်ယူခွင့်ပြုပါရန် မြို့ပြနှင့်အိမ်ရာဖွံ့ဖြိုးရေးဦးစီးဌာန၊ အိမ်ရာဖွံ့ဖြိုးရေးဌာနခွဲသို့ လျှောက်ထားလာသည့်အတွက် ခွင့်ပြုရန်မသင့်ကြောင်း ကန့်ကွက်လိုပါက ကြော်ငြာသည့်ရက်မှ (၁၄) ရက်အတွင်း အထောက်အထားပြည့်စုံစွာဖြင့် တင်ပြကန့်ကွက်နိုင်ပါကြောင်း အသိပေးအပ်ပါသည်။

အိမ်ရာဖွံ့ဖြိုးရေးဌာနခွဲ
မြို့ပြနှင့်အိမ်ရာဖွံ့ဖြိုးရေးဦးစီးဌာန

ကန့်ကွက်နိုင်ကြောင်းကြေညာခြင်း

နေပြည်တော်၊ ပုဇွေသီရိမြို့၊ မင်္ဂလာဒီပရပ်ကွက်၊ မြေတိုင်း ရပ်ကွက်အမှတ် (၀-၄)၊ ကိုယ်ပိုင်ရပ်ကွက်၊ ရပ်ကွက်အမှတ် (၀-၄)ရပ်ကွက်ရှိ ကိုယ်ပိုင်ရပ်ကွက်ကြီးမှ ကန့်ကွက်ကြောင်းနှင့် ကန့်ကွက်ခြင်းမရှိပါက မြေအရောင်းအဝယ်ကိစ္စကို ဥပဒေနှင့်အညီ ဆက်လက်ဆောင်ရွက်သွားမည်ဖြစ်ကြောင်း ကျွန်တော်မိတ်ဆွေ၏ လွဲအပ်ညွှန်ကြားချက်အရ အများသိစေရန် အသိပေး ကြေညာအပ်ပါသည်။ လွဲအပ်ညွှန်ကြားချက်အရ-

ခေါ်မြေဖြူဖြူမင်း (စဉ်-၄၀၁၉၄) (အထက်တန်းရှေ့နေ)
(LL.B, D.B.L, D.I.L, I.P.Law)
ရပ်ကွက်ကြီး(၁၀)၊ ပြင်ဦးလွင်မြို့၊ ဖုန်း-၀၉-၅၀၉၃၃၃၀

ကန့်ကွက်နိုင်ပါကြောင်း အများသိစေရန်ကြေညာခြင်း

ရန်ကုန်တိုင်းဒေသကြီး၊ မြောက်ဥက္ကလာပမြို့နယ်၊ (၈)ရပ်ကွက်၊ သုနန္တာ(၃)လမ်း၊ အမှတ်(၆၄)ဟူသောတွင်သော ပေ(၄၀x၆၀) မြေကွက်ပေါ်တွင် ဆောက်လုပ်ထားသည့် (၂)ခန်းတွဲ၊ (၆)ထပ်တိုက်ရိုးပေ(၁၇x၅၅)အကျယ်ရှိ ပထမထပ် (၂)လွှာ၊ ခေါင်းရင်းခြမ်း (ယာဘက်)ဟူ၊ခေါ်တွင်သော တိုက်ခန်းနှင့် တိုက်ခန်းတွင် တွယ်ကပ်တပ်ဆင်ထားသော လျှပ်စစ်မီတာ၊ ရေမော်တာ အပါအဝင် အကျိုးခံစားခွင့်အရရဲရဲအားလုံးကို လက်ရှိထားပိုင်ဆိုင်သူများ ဖြစ်သော ဦးကိုကိုလေး ၁၂/ဥဂမ(နိုင်)၀၀၀၀၀၆၊ ခေါ်မိလေး ၁၂/ဥဂမ (နိုင်)၀၂၆၊၆၅) ခေါ်ကျင်ရီ ၁၂/ဥဂမ(နိုင်)၀၆၅၃၈စတို့ထံမှ ဝယ်ယူရန် ကျွန်ုပ်၏ မိတ်ဆွေဖြစ်သူ ဦးကျော်ကျော် ၁၂/သကတ(နိုင်)၀၅၁၇၃၆ က ရောင်းဖိုးငွေ တစ်စိတ်တစ်ဝေသာကိုပေးချေထားပြီးဖြစ်ပါသည်။ အဆိုပါတိုက်ခန်းနှင့် ပတ်သက်၍ ကန့်ကွက်လိုသူများသည် ခိုင်လုံသည့် စာရွက်စာတမ်း အထောက်အထားများနှင့်တကွ ကြော်ငြာပါသည့်ရက်မှစ၍ ၂၆-၃-၂၀၂၆ ရက်နောက်ဆုံးထားပြီး ကျွန်ုပ်ထံသို့ လာရောက်တင်ပြကန့်ကွက်နိုင်ပါသည်။ သတိမှတ်ရက်ထက်ကျော်လွန်ပါက ကျန်ရှေများကို ဆက်လက်ပေးချေ၍ အဆိုပါ တိုက်ခန်းကို ဥပဒေနှင့်အညီ လက်ရောက်ရယူသွားမည်ဖြစ်ကြောင်း ကြေညာ အပ်ပါသည်။

ဦးကျော်ကျော်၏ လွဲအပ်ညွှန်ကြားချက်အရ-
ခေါ်သင်ယူဆွေ အထက်တန်းရှေ့နေ (စဉ်-၅၃၃၆)
ဖုန်း-၀၉-၅၅၀၆၈၈၃

ကန့်ကွက်နိုင်ပါကြောင်း အသိပေးကြေညာခြင်း

မန္တလေးတိုင်းဒေသကြီး၊ ပြင်ဦးလွင်မြို့၊ ရပ်ကွက်ကြီး(၈)၊ ကွင်း/အကွက် အမှတ် (၆/ဝေသော)၊ ဦးပိုင်အမှတ်(၂၇၇)၊ မြေဧရိယာ (၀ ဒသမ ၀၅၅) ကေရှိ ဂရန်အမှတ္တဝဲအမှတ် (၁၉၁/V/၂၀၂၄-၂၅)အရ ဦးဘထီ အမည်ပေါက် ဂရန်မြေကွက်နှင့် ၎င်းမြေပေါ်တွင် ဆောက်လုပ်ထားသော နံကာပ်(၂)ထပ် အဆောက်အအုံ၊ ရေ၊ မီးမီတာအပါအဝင် ယင်းမြေပေါ်မြေအောက် အကျိုးခံစားခွင့်အရဝဲရဲအားလုံးတို့အား ရောင်းချရန်ကမ်းလှမ်းသဘြင့် ကျွန်ုပ်၏ မိတ်ဆွေက အရပ်ကတိစာချုပ်ဖြင့် အငြိုးအပိုင်ဝယ်ယူထားပြီးဖြစ်ပါသည်။ အရောင်းအဝယ်အား ကန့်ကွက်လိုသူများရှိပါက ခိုင်လုံသော အထောက် အထား(မူရင်း)များဖြင့် ယနေ့မှစ၍ ၁၄ ရက်အတွင်း ကျွန်ုပ်ထံသို့ လူကိုယ်တိုင် လာရောက် ကန့်ကွက်နိုင်ပါကြောင်းနှင့် ကန့်ကွက်ခြင်းမရှိပါက မြေအရောင်း အဝယ်ကိစ္စကို ဥပဒေနှင့်အညီ ဆက်လက်ဆောင်ရွက်သွားမည်ဖြစ်ကြောင်း ကျွန်ုပ်မိတ်ဆွေ၏ လွဲအပ်ညွှန်ကြားချက်အရ အများသိစေရန် အသိပေး ကြေညာအပ်ပါသည်။ လွဲအပ်ညွှန်ကြားချက်အရ-

ခေါ်မြဲဖြူဖြူမင်း (စဉ်-၄၀၁၉၄) (အထက်တန်းရှေ့နေ)
(LL.B, D.B.L, D.I.L, I.P.Law)
ရပ်ကွက်ကြီး(၁၀)၊ ပြင်ဦးလွင်မြို့၊ ဖုန်း-၀၉-၅၀၉၃၃၃၀

အကြင်လင်မယားအဖြစ်မှ တရားဝင် ကွာရှင်း ပြတ်စဲပြီးကြောင်း အများသိစေရန် ကြေညာခြင်း

ကျွန်ုပ်၏မိတ်ဆွေဖြစ်သူ ခေါ်မေလွင်ဦး ၃/ကကရ(နိုင်)၀၇၄၂၂ နှင့် ဦးလင်းအောင်တင့် ၃/ကကရ(နိုင်)၁၁၆၅၅၉တို့သည် စိတ်သဘောထားချင်း မတိုက်ဆိုင်ကြ၍ ဆက်လက်ပေါင်းသင်းရန် ဆန္ဒမရှိပါသောကြောင့် ၂၉-၇-၂၀၂၄ ရက်တွင် အသိသက်သေများရှေ့မှောက်၌ "မြန်မာလေလုံးတမ်းဥပဒေ" နှင့်အညီ အကြင်လင်မယားအဖြစ်မှ နှစ်ဦးသဘောတူဆန္ဒအရ တရားဝင် ကွာရှင်းပြတ်စဲကြပြီးဖြစ်ပါသည်။ ထိုသို့ ကွာရှင်းပြီးသည့် အချိန်မှစ၍ တစ်ဦးနှင့်တစ်ဦး ရပိုင်ခွင့် တစ်စုံတစ်ရာ ကျန်ရှိခြင်းမရှိပါကြောင်းနှင့် ပတ်သက်ဆက်နွယ်ခြင်း အလျဉ်းမရှိတော့ပါကြောင်း အများသိစေရန် အသိပေးကြေညာအပ်ပါသည်။

ခေါ်မေလွင်ဦး၏လွဲအပ်ညွှန်ကြားချက်အရ-
ခေါ်ချယ်ရီဝင်း(LL.B)
တရားလွတ်တော်ရှေ့နေ (စဉ်-၁၆၆၅၂)
အမှတ် (၄) ရပ်ကွက်၊ မြဝတီမြို့
ဖုန်း-၀၉-၇၉၂၃၂၆၇၅

ဖောင်းကြွနံပါတ်ပြားပျောက် လျှောက်ထားခြင်း

ယာဉ်အမှတ် ၃၆ယ/၇၅၈၆ ၏ ဖောင်းကြွနံပါတ်ပြား ပျောက်ဆုံး၍ ထုတ်ပေးရန် လျှောက်ထားလာပါသဖြင့် ယခင်ဖောင်းကြွနံပါတ်ပြား ပျက်ပြယ်ပါကြောင်း အများသိစေရန် ကြေညာအပ်ပါသည်။

ကညနေ၊ ခရိုင်ရံး(မန္တလေးမြောက်ပိုင်း)

ငြင်းချက်ထုတ်ရန်ဆင့်စာ
(တရားမကျင့်ထုံးဥပဒေအမှိန်-၅၊ နည်းဥပဒေ-၂၀)
ပြည်ကြီးတံခွန်မြို့နယ်တရားရုံးတော်
၂၀၂၆ ခုနှစ်၊ တရားမကြီးမူအမှတ်-၅

ခေါ်သူသူသူမင်း နှင့် ခေါ်ရောစန်း (ငင်း၏အထူးကိုယ်စားလှယ် စာရသူ ဦးအောင်ဖိုး)
တရားလို တရားပြိုင်

မန္တလေးမြို့၊ ပြည်ကြီးတံခွန်မြို့နယ်၊ ၅၅-၅၈လမ်းကြား၊ ၁၂၈-၁၂၉ လမ်းကြား။ (ဆ)ရပ်ကွက်နေ- ခေါ်ရောစန်း (၁၁)ဦးတန်လျှံဆိုင် (ငင်း၏ အထူးကိုယ်စားလှယ်စာရသူ ဦးအောင်ဖိုး)၊ (ယခုနေရပ်လိပ်စာမသိ) သိစေရမည်။

တရားပြိုင် ခေါ်ရောစန်း(၁၁)ဦးတန်လျှံဆိုင်(ငင်း၏အထူးကိုယ်စားလှယ် စာရသူ-ဦးအောင်ဖိုး)၊ သင့်အပေါ်၌ တရားလို ခေါ်ယဉ်သူသူမင်းက မန္တလေးမြို့၊ ပြည်ကြီးတံခွန်မြို့နယ်(ဆ)ရပ်ကွက်၊ အကွက်အမှတ်(၁၅-၁၂)၊ ဦးပိုင် အမှတ်(၅၂)၊ ရရိယာ (၀ ဒသမ ၀၇၁) ကေ အကျယ်အဝန်းရှိ ခေါ်ရောစန်း အမည်ပေါက် ဂရန်မြေကွက်အား အရောင်းအဝယ်မှတ်ပုံတင်စာချုပ် ချုပ်ဆို ပေးစေလိမ့်မည်၊ ရှေ့နေနှင့်ဖြစ်စေ၊ ၂၀၂၆ခုနှစ်၊ ဧပြီလ ၂ ရက် (၁၃ဝရာခုနှစ်၊ တန်ခူးလဆုတ် ၅ရက်) ရက်ကြေညာ ရောင်းချခြင်းခံ ရမည်ဖြစ်ကြောင်း ကြေညာ အပ်ပါသည်။

ဦးကျော်ဆိုး(ခ)ရဲလွင်
ခေါ်ယဉ်ဆွေ(ခ)ခေါ်ကျင်ရီ
ဒုတိယ ရုံးမှူး
ပြည်ကြီးတံခွန်မြို့နယ်တရားရုံး

ဖောင်းကြွနံပါတ်ပြားပျောက် လျှောက်ထားခြင်း

ယာဉ်အမှတ် 12W/82431 ၏ ဖောင်းကြွနံပါတ်ပြား ပျောက်ဆုံး၍ ထုတ်ပေးရန် လျှောက်ထားလာပါသဖြင့် ယခင်ဖောင်းကြွနံပါတ်ပြား ပျက်ပြယ်ပါကြောင်း အများသိစေရန် ကြေညာအပ်ပါသည်။

ကညနေ၊ ခရိုင်ရံး
(မန္တလေးမြောက်ပိုင်း)

ဖောင်းကြွနံပါတ်ပြားပျောက် လျှောက်ထားခြင်း

ယာဉ်အမှတ် 1K/7117 ၏ ဖောင်းကြွနံပါတ်ပြား ပျောက်ဆုံး၍ ထုတ်ပေးရန် လျှောက်ထားလာပါသဖြင့် ယခင် ထုတ်ပေးခဲ့သည့် ဖောင်းကြွနံပါတ်ပြား ပျက်ပြယ်ပါကြောင်း အများသိစေရန် ကြေညာအပ်ပါသည်။ ကညနေ၊ ခရိုင်ရံး

(မန္တလေးတောင်ပိုင်း)

ဖောင်းကြွနံပါတ်ပြားပျောက် လျှောက်ထားခြင်း

ယာဉ်အမှတ် 9E/1454 ၏ ဖောင်းကြွနံပါတ်ပြား ပျောက်ဆုံး၍ ထုတ်ပေးရန် လျှောက်ထားလာပါသဖြင့် ယခင်ဖောင်းကြွနံပါတ်ပြား ပျက်ပြယ်ပါကြောင်း အများသိစေရန် ကြေညာအပ်ပါသည်။

ကညနေ၊ ခရိုင်ရံး
(မန္တလေးမြောက်ပိုင်း)

ယာဉ်မှတ်ပုံတင်စာအုပ် မိတ္တူလျှောက်ထားခြင်း

ယာဉ်အမှတ် 1W/78916 Honda C90 Custom ယာဉ်လက်ဝယ်ရှိသူ ဦးမြင့်မောင် ၉/မနတ(နိုင်)၀၁၀၅၆ က (ကမ-၃)ပျောက်ဆုံး၍ မိတ္တူထုတ်ပေးရန် လျှောက်ထားလာပါသည်။ ကန့်ကွက်လိုပါက ခိုင်လုံသော အထောက်အထားများဖြင့် ကြော်ငြာသည့်ရက်မှ ရက် ၃၀ အတွင်း အောက်ဖော်ပြပါရုံးသို့ လူကိုယ်တိုင် လာရောက်ကန့်ကွက်နိုင်ပါသည်။

ကညနေ၊ ခရိုင်ရံး
(မန္တလေးမြောက်ပိုင်း)မန္တလေးမြို့

ယာဉ်မှတ်ပုံတင်စာအုပ် မိတ္တူလျှောက်ထားခြင်း

ယာဉ်အမှတ် 63W/79914 Canda 125, M/C ယာဉ်လက်ဝယ်ရှိသူ ဦးသဲမောင် ၁၄/လပတ(နိုင်)၀၄၈၆၆ က (ကမ-၃) ပျောက်ဆုံး၍ မိတ္တူထုတ်ပေးရန် လျှောက်ထားလာပါသည်။ ကန့်ကွက်လိုပါက ခိုင်လုံသော အထောက် အထားများဖြင့် ကြော်ငြာသည့် ရက်မှ ရက် ၃၀ အတွင်း အောက် ဖော်ပြပါရုံးသို့ လူကိုယ်တိုင် လာရောက် ကန့်ကွက်နိုင်ပါသည်။

ကညနေ၊ ခရိုင်ရံး
(မန္တလေးတောင်ပိုင်း)မန္တလေးမြို့

ငြင်းချက်ထုတ်ရန်ဆင့်စာ
(တရားမကျင့်ထုံးဥပဒေအမှိန်-၅၊ နည်းဥပဒေ-၂၀)
မဟာအောင်မြေမြို့နယ်တရားရုံးတော်
၂၀၂၆ ခုနှစ်၊ တရားမကြီးမူအမှတ်-၅

ခေါ်သောင်းရီ နှင့် ဦးကြောင်ကြည်ကော့ (၁) စီကွက် (၁) ခင်အောင် (ၦင်း၏ အထူးကိုယ်စားလှယ်စာရသူ ခေါ်လီလီလှိုင်)
တရားလို တရားပြိုင်

မန္တလေးမြို့၊ မဟာအောင်မြေမြို့နယ်၊ အကွက်အမှတ်(၃၉၄)၊ ကျောက်ဆစ်ပုရပ်ကွက်နေ ဦးကြောင်ကြည်ကော့ (၁) စီကွက် (၁) ခင်အောင် (၁၅) ဦးဆန်စီ(၁) ချိုယိုချန်ဆင် (ၦင်း၏အထူးကိုယ်စားလှယ်စာရသူ ခေါ်လီလီလှိုင် (၁၅) ဦးတင်လှိုင်)(ယခုနေရပ်လိပ်စာမသိ)သိစေရမည်။

သင့်အပေါ်၌ တရားလို ခေါ်သောင်းရီက မန္တလေးမြို့၊ မဟာအောင်မြေမြို့နယ်၊ ရဲမွန်တောင်ရပ်ကွက်၊ အကွက်အမှတ် (မ-၅၆)၊ ဦးပိုင်အမှတ်(၀)၊ ဧရိယာ (၀ ဒသမ ၁၁၂) ကေ အကျယ်အဝန်းရှိ ဦးကြောင်ကြည်ကော့ (၁) စီကွက်(၁) ခင်အောင် အမည်ပေါက် ဂရန်မြေကွက်အား ကတိပေမို့ညှဉ်းဆိုင်း မှတ်ပုံတင်အရောင်းအဝယ်စာချုပ်ချုပ်ဆိုပေးစေလိမ့်မှ လျှောက်ထားစွဲဆိုသည်ဖြစ်၍ သင်ကိုယ်တိုင်ဖြစ်စေ၊ ၎င်းအမှုနှင့်စပ်လျဉ်း၍ အရေကြီးသည့် စကား အရပ်ရပ်တို့ကို ချေပကြေသည်ဆိုနိုင်သူ ကိုယ်စားလှယ်နှင့်ဖြစ်စေ၊ ရှေ့နေနှင့်ဖြစ်စေ၊ ၂၀၂၆ ခုနှစ်၊ ဧပြီလ ၃ ရက် (၁၃ဝရာခုနှစ်၊ တန်ခူးလဆုတ် ၂ရက်) မွန်းမတည့်မီ ၁၀နာရီတွင် အထက်အမည်ပါသူ တရားလိုဏ် အဆိုလွှာကို ထုချေရုင်းလင်းရန် ရုံးတော်သို့ လာရောက်ရမည်။ ၎င်းပြင် အထက်ပါရက်တွင် သင်မလာရောက် ပျက်ကွက်ခဲ့လျှင် သင့်မျက်ကွယ်တွင် ငြင်းချက်များကို ထုတ်ပေးလိမ့်မည်။ ၎င်းပြင် တရားလိုက ကြည့်ရှုလိုသည့် စာချုပ်စာတမ်းများနှင့် သင်က ထုချေတင်ပြအမှီပြုလိုသည့် စာချုပ်စာတမ်း အစရှိသည်တို့ကို သင်ခွင့်အတွေ့ ယူဆောင်လာရမည်။ သို့မဟုတ် သင့်ကိုယ်စားလှယ် ရှေ့နေလက်တွင် ထည့်အပ်လိုက်ရမည်။ သင်ကထုချေလွှာတင်သွင်းလိုလျှင် အမှုမဆိုင်မီ လေးရက်က တင်သွင်းရမည်။

၂၀၂၆ ခုနှစ်၊ မတ်လ ၂၀ ရက်တွင် ဤရုံးတံဆိပ်ရိုက်နှိပ်၍ ကျွန်ုပ် လက်မှတ်ရေးထိုး ထုတ်ပေးလိုက်သည်။

(ဘုန်းမြင့်သောင်း)
တွဲဖက်မြို့နယ်တရားသူကြီး(၂)
မဟာအောင်မြေမြို့နယ်တရားရုံး

ဖောင်းကြွနံပါတ်ပြားပျောက် လျှောက်ထားခြင်း

ယာဉ်အမှတ် 1D/3788 ၏ ဖောင်းကြွနံပါတ်ပြား ပျောက်ဆုံး၍ ထုတ်ပေးရန် လျှောက်ထားလာပါသဖြင့် ယခင်ဖောင်းကြွနံပါတ်ပြား ပျက်ပြယ်ပါကြောင်း အများသိစေရန် ကြေညာအပ်ပါသည်။

ကညနေ၊ ခရိုင်ရံး(မန္တလေးမြောက်ပိုင်း)

အများသိစေရန်ကြေညာခြင်း

မန္တလေးမြို့၊ ပြည်ကြီးတံခွန်မြို့နယ်၊ အကွက်အမှတ် (၅၉၀/၁)၊ ဦးပိုင် အမှတ် (၂-က)၊ ဧရိယာ (၃ ဒသမ ၉၂၅)ဧကနှင့် ဦးပိုင်အမှတ် (၂-ခ)၊ ဧရိယာ (၁ ဒသမ ၆၀၈) ဧက အကျယ်အဝန်းရှိ ဂရန်မြေကွက်များပေါ်တွင် Mandalay Garden City Construction Company Limited မှ ဆောက်လုပ်ထားသော Garden City Apartment Complex အတွင်းရှိ တိုက်အမှတ် (၂)၊ အလွှာ(၁)၊ အခန်းအမှတ်(၁၀၂)၊ (၆၀၅)စတုရန်းပေ အကျယ်အဝန်းရှိ တိုက်ခန်းနှင့် ယင်း ကွန်ရိုဒိုတိုက်ခန်းတွင် သွယ်တန်းတပ်ဆင်ထားသော ပစ္စည်းအရေါရပ်ပတ္တိအား လက်ရှိပိုင်ဆိုင်လျက်ရှိသူဟုအဆိုပြုသော ခေါ်ကြည်ကြည်ခိုင် (၁) ဦးဏိုးလွင် ၁၃/မနန(နိုင်)၀၁၂၆၂၄ထံမှ ဦးချစ်ကိုကို (၁) ဦးတင်ဝင်း ၉/ပဂခ(နိုင်) ၀၀၂၄၉၇တို့မှ အပြီးအပိုင် လက်ရောက်လွဲပြောင်းပယ်ယူရန်အတွက် ရောင်းကြေး စရန်ငွေများ ပေးချေခဲ့ပြီး ဖြစ်ပါသည်။ အဆိုပါ အရောင်းအဝယ်ကိစ္စနှင့် ပတ်သက်၍ ကန့်ကွက်လိုသူများရှိပါက ခိုင်လုံသော စာရွက်စာတမ်းမူရင်း အထောက်အထား များနှင့်တကွ ကျွန်ုပ်ထံသို့ (၁၄) ရက်အတွင်း လာရောက် ကန့်ကွက်နိုင်ပါသည်။ အကယ်၍ သတ်မှတ်ရက်အတွင်း ကန့်ကွက်မှုမရှိပါက အရောင်းအဝယ်ကိစ္စကို ဥပဒေနှင့်အညီ ပြီးစီးသည်အထိ ဆက်လက်ဆောင်ရွက် သွားမည်ဖြစ်ပါကြောင်း အများသိစေရန် အသိပေးကြေညာအပ်ပါသည်။

ဝယ်ယူသူများ၏ လွဲအပ်ညွှန်ကြားချက်အရ-
ခေါ်မွင့်ရည်ဦး (၁) ရောချောခေ
(တရားလွတ်တော်ရှေ့နေ) (စဉ်-၁၈၉၉၉)
လမိ၊ ၆၀၊ ၂၇၊၂၈လမ်းကြား၊ ပြည်ကြီးမျက်မှန်ရပ်ကွက်၊
ချမ်းအေးသာစံမြို့နယ်၊ မန္တလေးမြို့
ဖုန်း-၀၉-၂၀၂၀၄၇၇၊ ၀၉-၉၄၂၀၂၀၄၇၇

ဖောင်းကြွနံပါတ်ပြားပျောက် လျှောက်ထားခြင်း

ယာဉ်အမှတ် 20U/6964 ၏ ဖောင်းကြွနံပါတ်ပြား ပျောက်ဆုံး၍ ထုတ်ပေးရန် လျှောက်ထားလာပါသဖြင့် ယခင်ထုတ်ပေးခဲ့သည့် ဖောင်းကြွနံပါတ်ပြား ပျက်ပြယ်ပါကြောင်း အများသိစေရန် ကြေညာအပ်ပါသည်။

ကညနေ၊ ခရိုင်ရံး(မန္တလေးတောင်ပိုင်း)

ဖောင်းကြွနံပါတ်ပြားပျောက် လျှောက်ထားခြင်း

ယာဉ်အမှတ် 11/6002၏ ဖောင်းကြွနံပါတ်ပြား ပျောက်ဆုံး၍ ထုတ်ပေးရန် လျှောက်ထားလာပါသဖြင့် ယခင်ထုတ်ပေးခဲ့သည့် ဖောင်းကြွနံပါတ်ပြား ပျက်ပြယ်ပါကြောင်း အများသိစေရန် ကြေညာအပ်ပါသည်။

ကညနေ၊ ခရိုင်ရံး(မန္တလေးတောင်ပိုင်း)

ဖောင်းကြွနံပါတ်ပြားပျောက် လျှောက်ထားခြင်း

ယာဉ်အမှတ် 41W/22804 ၏ ဖောင်းကြွနံပါတ်ပြား ပျောက်ဆုံး၍ ထုတ်ပေးရန် လျှောက်ထားလာပါသဖြင့် ယခင်ဖောင်းကြွနံပါတ်ပြား ပျက်ပြယ်ပါကြောင်း အများသိစေရန် ကြေညာအပ်ပါသည်။

ကညနေ၊ ခရိုင်ရံး(ကျောက်ဆည်)

ယာဉ်မှတ်ပုံတင်စာအုပ် မိတ္တူလျှောက်ထားခြင်း

ယာဉ်အမှတ် 61W/50812 Yunde –110, M/C ယာဉ်လက်ဝယ်ရှိသူ ဦးကျော်ဆိုးဖြင့် ၉/စကတ(နိုင်)၀၇၁၁၈၁ က (ကမ-၃) ပျောက်ဆုံး၍ မိတ္တူထုတ်ပေးရန် လျှောက်ထားလာပါသည်။ ကန့်ကွက်လိုပါက ခိုင်လုံသောအထောက် အထားများဖြင့် ကြော်ငြာသည့် ရက်မှ ရက် ၃၀ အတွင်း အောက် ဖော်ပြပါရုံးသို့ လူကိုယ်တိုင် လာရောက် ကန့်ကွက်နိုင်ပါသည်။

ကညနေ၊ ခရိုင်ရံး
(မန္တလေးတောင်ပိုင်း)မန္တလေးမြို့

ယာဉ်မှတ်ပုံတင်စာအုပ် မိတ္တူလျှောက်ထားခြင်း

ယာဉ်အမှတ် 75W/65354 Zong Shen 110 M/C ယာဉ်လက်ဝယ်ရှိသူ ဦးမဲရင်အောင် ၉/အမရ(နိုင်)၁၄၇၂၇၁ က (ကမ-၃) ပျောက်ဆုံး၍ မိတ္တူထုတ်ပေးရန် လျှောက်ထားလာပါသည်။ ကန့်ကွက်လိုပါက ခိုင်လုံသော အထောက် အထားများဖြင့် ကြော်ငြာသည့် ရက်မှ ရက် ၃၀ အတွင်း အောက် ဖော်ပြပါရုံးသို့ လူကိုယ်တိုင် လာရောက်ကန့်ကွက်နိုင်ပါသည်။

ကညနေ၊ ခရိုင်ရံး
(မန္တလေးတောင်ပိုင်း)မန္တလေးမြို့

ယာဉ်မှတ်ပုံတင်စာအုပ် မိတ္တူလျှောက်ထားခြင်း

ယာဉ်အမှတ် 74W/35955 TVS Wego 110 M/C ယာဉ်လက်ဝယ်ရှိသူ ဦးစင်ဝင်းထွန်း ၅/မရန(နိုင်)၃၀၇၈၆၅ က (ကမ-၃) ပျောက်ဆုံး၍ မိတ္တူထုတ်ပေးရန် လျှောက်ထားလာပါသည်။ ကန့်ကွက်လိုပါက ခိုင်လုံသော အထောက် အထားများဖြင့် ကြော်ငြာသည့် ရက်မှ ရက် ၃၀ အတွင်း အောက် ဖော်ပြပါရုံးသို့ လူကိုယ်တိုင် လာရောက်ကန့်ကွက်နိုင်ပါသည်။

ကညနေ၊ ခရိုင်ရံး
(ဓနုလေးတောင်ပိုင်း)မန္တလေးမြို့

ကန့်ကွက်နိုင်ကြောင်းကြေညာခြင်း

နေပြည်တော်၊ လယ်ဝေးမြို့၊ အမှတ် (၄) ရပ်ကွက်၊ မြေတိုင်း ရပ်ကွက်အမှတ်(၁၇/မင်းပိုင်းရပ်)၊ ဦးပိုင်အမှတ်(၇၉[illegible])။ မြေဧရိယာ(၀ ဒသမ ၁၈၂) ဧကရို ဦးပဲခိုင်း(ဘ)ဦးစိုးမြင့် ၉/လ၀နမ(နိုင်)၁၄၈၁၅ အမည်ပေါက် နှစ်(၃၀)မြောင်းစာချုပ် မြေကွက်မှာ မြောင်းစာချုပ် သက်တမ်းကုန်ဆုံးသွားပါသဖြင့် ဦးဟံခိုင်စိုးမှ မြောင်းစာချုပ်သက်တမ်းတိုးမြှင့်ပေးပါရန် လျှောက်ထားလာမှုအပေါ် ကန့်ကွက်လိုသူများအနေဖြင့်တရားဝင်ပိုင်ဆိုင်မှုစာချုပ်စာတမ်းများ၊ တရားရုံးအမိန့်ဒီကရီများ၊ အထောက်အထား ခိုင်လုံစွာတင်ပြ၍ နေပြည်တော် စည်ပင်သာယာရေးကော်မတီ၊ မြို့ပြစီမံကိန်းနှင့် မြေစီမံခန့်ခွဲမှုဌာနသို့ ဤကြေညာ ချက်ပါရှိသည့်ရက်မစ္စရိ (၁၅) ရက်အတွင်း လာရောက်ကန့်ကွက် နိုင်ကြောင်းနှင့် သတ်မှတ်ကာလအတွင်း ကန့်ကွက်မှုမရှိပါက ဌာနဆိုလုပ်ထုံး လုပ်နည်းနှင့်အညီ မြောင်းစာချုပ် သက်တမ်းတိုးမြှင့်ပေးပါရန် လျှောက်ထား လာမှုအား ဆက်လက်ဆောင်ရွက်သွားမည်ဖြစ်ကြောင်း အသိပေး ကြေညာ လိုက်သည်။

မြို့ပြစီမံကိန်းနှင့်မြေစီမံခန့်ခွဲမှုဌာန
နေပြည်တော်စည်ပင်သာယာရေးကော်မတီ

ဦးသိုက်ထွန်း ၇/ပမန(နိုင်)၁၁၂၈၂ နှင့် အများသိစေရန် ကြေညာခြင်း

နေပြည်တော်မြို့၊ စာချုပ်စာတမ်းမှတ်ပုံတင်ရုံးတွင် ၁၄-၇-၂၀၂၀ ရက်တွင် ကျွန်မ ခေါ်ခင်ပြည့်ပြည့်နိုင် (၁၁) ဦးအောင်မြင့်နိုင် ၁၃/မမတ(နိုင်)၀၃၆၄၆၂၊ တိုက်(၂၃၂)၊ အခန်း (၀၅)၊ ဗလသိန္ဓိရပ်ကွက်၊ ဓမ္မသီရိမြို့နယ်၊ နေပြည်တော် ခေထိုင်သမ္ဘ ဦးသိုက်ထွန်း (၁) ဦးသိုက် ၇/ပမန(နိုင်)၁၁၂၈၂ အမှတ်(၂၇၅)၊ (၁၁)လမ်း (၁)ရပ်ကွက်၊ မရမ်းကုန်းမြို့နယ်၊ ရန်ကုန်တိုင်းဒေသကြီး နေထိုင် သူအား ၁၄-၇-၂၀၂၀ ရက်နွဲပါ စာချုပ်အမှတ်(၁၀၅၆)မြင့် အထူးကိုယ်စားလှယ် လွဲအပ်ထားခြင်းအား ဤသတင်းစာပါသည့်ရက်မှစ၍ ပြန်လည်ရပ်သိမ်း လိုက်ပါကြောင်း ဦးသိုက်ထွန်း ၇/ပမန(နိုင်)၁၁၂၈၂ နှင့် အများသိစေရန် အသိပေး ကြေညာအပ်ပါသည်။

ခေါ်ခင်ပြည့်ပြည့်နိုင် ၁၃/မမတ(နိုင်)၀၃၆၄၆၂

ကန့်ကွက်နိုင်ကြောင်းကြေညာခြင်း

နေပြည်တော်၊ ဇမ္ဗူသီရိမြို့၊ ရွှေကြာပင်ရပ်ကွက်၊ မြေတိုင်းရပ်ကွက်အမှတ် ၄/ရွှေကြာပင်၊ မြေကွက်အမှတ်(၆)၊ ဧရိယာ (၀ ဒသမ ၀၈၆) ဧကရို ဦးစံဆန်းညွှန့်ဝင်း (ဘ)ဦးကြည်မောင် ၉/ပမန(နိုင်)၂၂၀၄၁ အမည်ပေါက်နှစ်(၃၀)မြောင်းစာချုပ် မြေကွက်အား အမည်ပေါက်သူမှ မြောင်းစာချုပ်၊ နိုင်ငံသားစိစစ်ရေးကတ်၊ အိမ်ထောင်စုလူဦးရေစာရင်း မှုရင်းများတင်ပြပြီး ဦးဝေဖြိုးဆော (ဘ)ဦးသန်းဇော်ဦး ၉/ပမန(နိုင်)၂၇၆၀၈၆ နှင့် မှတ်ပုံတင်အရင်းအပယ်စာချုပ် ချုပ်ဆိုရန်အတွက် မြေပုံ/မြေရာဇဝင်ရေးကူးခွင့် လျှောက်ထားလာပါသဖြင့် ကန့်ကွက်လိုသူများ အနေဖြင့် တရားဝင်ပိုင်ဆိုင်မှုစာချုပ်စာတမ်းများ၊ တရားရုံးအမိန့်ဒီကရီများ အထောက်အထား ခိုင်လုံစွာတင်ပြ၍ နေပြည်တော်စည်ပင်သာယာရေးကော်မတီ၊ မြို့ပြစီမံကိန်းနှင့်မြေစီမံခန့်ခွဲမှုဌာနသို့ ဤကြေညာချက်ပါရှိသည့်ရက်မှစ၍ (၁၅) ရက်အတွင်း လာရောက် ကန့်ကွက်နိုင်ကြောင်းနှင့် သတ်မှတ်ကာလအတွင်း ကန့်ကွက်မှုမရှိပါက ဌာနဆိုလုပ်ထုံးလုပ်နည်းများနှင့်အညီ မြေပုံ/မြေရာဇဝင် ရေးကူးခွင့် လျှောက်ထားလာမှုအား ဆက်လက်ဆောင်ရွက်ပေးသွားမည် ဖြစ်ကြောင်း ကြေညာလိုက်သည်။

မြို့ပြစီမံကိန်းနှင့် မြေစီမံခန့်ခွဲမှုဌာန
နေပြည်တော်စည်ပင်သာယာရေးကော်မတီ

ကန့်ကွက်နိုင်ကြောင်းကြေညာခြင်း

နေပြည်တော်၊ ဇမ္ဗူသီရိမြို့၊ ရွှေကြာပင်ရပ်ကွက်၊ မြေတိုင်းရပ်ကွက်အမှတ် ၄/ရွှေကြာပင်၊ မြေကွက်အမှတ်(၁၇)၊ ဧရိယာ (၀ ဒသမ ၀၈၆) ဧကရို ဦးပဲခိုင်း(ဘ)ဦးကြည်ကြီး ၉/ပမန(နိုင်)၂၂၁၁၃ အမည်ပေါက်နှစ်(၃၀)မြောင်းစာချုပ် မြေကွက်အား အမည်ပေါက်သူမှ မြောင်းစာချုပ်၊ နိုင်ငံသားစိစစ်ရေးကတ်၊ အိမ်ထောင်စုလူဦးရေစာရင်း မှုရင်းများတင်ပြပြီး ဦးဝေကြီးဆော (ဘ)ဦးသန်းဝေ ၉/ပမန(နိုင်)၂၇၆၀၈၆ နှင့် မှတ်ပုံတင်အရင်းအပယ်စာချုပ် ချုပ်ဆိုရန်အတွက် မြေပုံ/မြေရာဇဝင်ရေးကူးခွင့် လျှောက်ထားလာပါသဖြင့် ကန့်ကွက်လိုသူများ အနေဖြင့် တရားဝင်ပိုင်ဆိုင်မှုစာချုပ်စာတမ်းများ၊ တရားရုံးအမိန့်ဒီကရီများ အထောက်အထား ခိုင်လုံစွာတင်ပြ၍ နေပြည်တော်စည်ပင်သာယာရေးကော်မတီ၊ မြို့ပြစီမံကိန်းနှင့်မြေစီမံခန့်ခွဲမှုဌာနသို့ ဤကြေညာချက်ပါရှိသည့်ရက်မှစ၍ (၁၅) ရက်အတွင်း လာရောက်ကန့်ကွက်နိုင်ကြောင်းနှင့် သတ်မှတ်ကာလအတွင်း ကန့်ကွက်မှုမရှိပါက ဌာနဆိုလုပ်ထုံးလုပ်နည်းများနှင့်အညီ မြေပုံ/မြေရာဇဝင် ရေးကူးခွင့် လျှောက်ထားလာမှုအား ဆက်လက်ဆောင်ရွက်ပေးသွားမည် ဖြစ်ကြောင်း ကြေညာလိုက်သည်။

မြို့ပြစီမံကိန်းနှင့် မြေစီမံခန့်ခွဲမှုဌာန
နေပြည်တော်စည်ပင်သာယာရေးကော်မတီ

ကန့်ကွက်နိုင်ကြောင်းကြော်ငြာခြင်း

ဝုံရွာမြို့၊ ဘုရားကြီးရုပ်ကွက်၊ အကွက်အမှတ် (၉)၊ ညောင်ပင်ရေး၊ ဦးပိုင်အမှတ် (၂-၁၊ ၃-၈) ဧရိယာ(၀ ဒသမ ၀၁၆) ဧကရို ခေါ်တင်ဝင် မျက်ညိုဟာ၊ ဧင်ဇင်ဝေ၊ မောင်ဆောင်ဝိုင်ဦးအမည်ပေါက် ဘိုးဘဝိုင်းမြောက်အား ခေါ်ကြည်ဟာ(ခ)ကြည်ဟာဝိုင်း အမည်ဖြင့်(ဘိုးဘဝိုင်းအမည်ပြောင်း) လျှောက်ထားရာအကျိုး အကြောင်းဖော်ပြ ချက်ခိုင်လုံစွာဖြင့် ကန့်ကွက်တင်ပြနိုင်သူ မည်သူမဆို ယခု လျှောက်ထားခြင်းကို ဆောင်ရွက်မေးသင့်ကြောင်း အထောက်အထား ခိုင်လုံစွာဖြင့် ကန့်ကွက်လွှာ များကို ဤရုံးသို့ကြော်ငြာသည့်ရက်နေ့မစ္စရိ ရက်ပေါင်း (၃၀) ရက်အတွင်း ကန့်ကွက်နိုင်ကြောင်းနှင့်ကန့်ကွက်မှုမရှိပါက လျှောက်ထားသူအား အထက် မြန်မာပြည်မြေနှင့် အခွန်စည်းမျဉ်း ဥပဒေပြဋ္ဌာန်းချက်များနှင့်အညီ (ဘိုးဘဝိုင်း အမည်ပြောင်း) ခွင့်ပြုမည်ဖြစ်ကြောင်း အသိပေး ကြေညာအပ်ပါသည်။

မြို့နယ်မြေစာရင်းဦးစီးဌာန၊ ဝုံရွာမြို့

ကန့်ကွက်နိုင်ကြောင်းကြော်ငြာခြင်း

ဝုံရွာမြို့၊ အလယ်ရပ်ကွက်၊ အကွက်အမှတ် (၁၉)၊ ဝုံရွာမြောက်၊ ဦးပိုင်အမှတ် (၈၆-ခ)။ ဧရိယာ (၀ ဒသမ ၀၄၉) ဧကရို ဦးစန်းကြည်၊ ခေါ်လှရည် အည်ပေါက် ဘိုးဘဝိုင်းမြောက်အား ခေါ်ဖြူဖြူအေး အမည်ဖြင့်(ဘိုးဘဝိုင်းအမည်ပြောင်း) လျှောက်ထားရာ အကျိုးအကြောင်းဖော်ပြချက်ခိုင်လုံစွာဖြင့် ကန့်ကွက်တတ်ပြနိုင်သူ မည်သူမဆိုယခု လျှောက်ထားခြင်းကို ဆောင်ရွက်မပေးသင့်ကြောင်း အထောက် အထားခိုင်လုံစွာဖြင့် ကန့်ကွက်လွှာများကို ဤရုံးသို့ကြော်ငြာသည့်ရက် ရက်မှစ၍ ရက်ပေါင်း (၃၀) အတွင်း ကန့်ကွက်နိုင်ကြောင်းနှင့် ကန့်ကွက်မှုမရှိပါက လျှောက်ထား သူအား အထက်မြန်မာပြည်မြေနှင့် အခွန်စည်းမျဉ်းများနှင့်အညီ (ဘိုးဘဝိုင်း အမည်ပြောင်း) ခွင့်ပြုမည်ဖြစ်ကြောင်း အသိပေးကြေညာအပ်ပါသည်။

မြို့နယ်မြေစာရင်းဦးစီးဌာန၊ ဝုံရွာမြို့

ကန့်ကွက်နိုင်ကြောင်းကြော်ငြာခြင်း

ပုဏ္ဏမြို့၊ အလယ်ရပ်ကွက်၊ အကွက်အမှတ် (၁၉)၊ ပုဏ္ဏမြောက်၊ ဦးပိုင်အမှတ် (၈၆-ခ)။ ဧရိယာ (၀ ဒသမ ၀၄၉) ဧကရို ဦးစန်းကြည်၊ ခေါ်လှရည် အည်ပေါက် ဘိုးဘဝိုင်းမြောက်အား ခေါ်ဖြူဖြူအေး အမည်ဖြင့်(ဘိုးဘဝိုင်းအမည်ပြောင်း) လျှောက်ထားရာ အကျိုးအကြောင်းဖော်ပြချက်ခိုင်လုံစွာဖြင့် ကန့်ကွက်တတ်ပြနိုင်သူ မည်သူမဆိုယခု လျှောက်ထားခြင်းကို ဆောင်ရွက်မပေးသင့်ကြောင်း အထောက် အထားခိုင်လုံစွာဖြင့် ကန့်ကွက်လွှာများကို ဤရုံးသို့ကြော်ငြာသည့်ရက် ရက်မှစ၍ ရက်ပေါင်း (၃၀) အတွင်း ကန့်ကွက်နိုင်ကြောင်းနှင့် ကန့်ကွက်မှုမရှိပါက လျှောက်ထား သူအား အထက်မြန်မာပြည်မြေနှင့် အခွန်စည်းမျဉ်းများနှင့်အညီ (ဘိုးဘဝိုင်း အမည်ပြောင်း) ခွင့်ပြုမည်ဖြစ်ကြောင်း အသိပေးကြေညာအပ်ပါသည်။

မြို့နယ်မြေစာရင်းဦးစီးဌာန၊ ပုဏ္ဏမြို့

ကန့်ကွက်နိုင်ကြောင်းကြော်ငြာခြင်း

ပုဏ္ဏမြို့၊ ဆရာတန်းကျေးရွာနေ ဦးသန်းငွေ၏ သား အမည်မှန်မှာ ဦးပြည့်ဖြိုးအောင် ၉/ဝတနမ(နိုင်)၁၃၇၆၂ ဖြစ်ပါကြောင်း။

ဦးပြည့်ဖြိုးအောင်

ကန့်ကွက်နိုင်ကြောင်းကြော်ငြာခြင်း

ပုဏ္ဏမြို့၊ ဘုရားကြီးရုပ်ကွက်၊ အကွက်အမှတ် (၉)၊ ညောင်ပင်ရေး၊ ဦးပိုင်အမှတ် (၂-၁၊ ၃-၈) ဧရိယာ(၀ ဒသမ ၀၁၆) ဧကရို ခေါ်တင်ဝင် မျက်ညိုဟာ၊ ဧင်ဇင်ဝေ၊ မောင်ဆောင်ဝိုင်ဦးအမည်ပေါက် ဘိုးဘဝိုင်းမြောက်အား ခေါ်ကြည်ဟာ(ခ)ကြည်ဟာဝိုင်း အမည်ဖြင့်(ဘိုးဘဝိုင်းအမည်ပြောင်း) လျှောက်ထားရာအကျိုး အကြောင်းဖော်ပြ ချက်ခိုင်လုံစွာဖြင့် ကန့်ကွက်တတ်ပြနိုင်သူ မည်သူမဆို ယခု လျှောက်ထားခြင်းကို ဆောင်ရွက်မပေးသင့်ကြောင်း အထောက်အထားခိုင်လုံစွာဖြင့် ကန့်ကွက်လွှာ များကို ဤရုံးသို့ကြော်ငြာသည့်ရက်နေ့မစ္စရိ ရက်ပေါင်း (၃၀) ရက်အတွင်း ကန့်ကွက်နိုင်ကြောင်းနှင့်ကန့်ကွက်မှုမရှိပါက လျှောက်ထားသူအား အထက် မြန်မာပြည်မြေနှင့် အခွန်စည်းမျဉ်းများနှင့်အညီ (ဘိုးဘဝိုင်း အမည်ပြောင်း) ခွင့်ပြုမည်ဖြစ်ကြောင်း အသိပေးကြေညာအပ်ပါသည်။

မြို့နယ်မြေစာရင်းဦးစီးဌာန၊ ဝုံရွာမြို့

ကန့်ကွက်နိုင်ကြောင်းကြော်ငြာခြင်း

ရန်ကုန်တိုင်းဒေသကြီး။ မင်လာဒုံခရိုင်၊ မင်လာဒုံမြို့နယ်၊ မင်လာဒုံဈေး ပြင်ပတန်း။ ဆိုင်ခန်းအမှတ် (၂၄)၊ ဧရိယာအကျယ်အဝန်း (၁၀ ၀၀ x ၀ ၂၀) ရှိသော ဆိုင်ခန်းအား ကျွန်ုပ်တို့၏မိတ်ဆွေ ခေါ်ခင်မမသောင်း (ဘ) ဦးသောင်းရွှေ ၁၂/မဂ(နိုင်)၀၅၅၃၄၃ က တရားဝင်ပိုင်ဆိုင်ပြီး ကျပ်သိန်း (၆၃၀) ဖြင့် ရောင်းချရန်ကမ်းလှမ်း အဆိုပြုသဖြင့်ခေါ်စောခက်နွယ် (ဘ) ဦးကျောအောင် ၁၀/မခန(နိုင်)၀၁၅၆ က ၁၆-၇-၂၀၂၅ ရက်တွင် ဆိုင်အရောင်းအဝယ်စာချုပ် ချုပ်ဆိုချိ ရေးနှင့်ကျပ်သိန်း (၁၀၀) အား ပေးချေခဲ့ပြီး ကျန်ငွေအားတစ်လလျှင် ကျပ်သိန်း (၅၀) ထက် မနည်းသော ပမာဏပေးချေမည်ဟု ကတိပြုခဲ့ကြသည်။ ၄င်းကတိအတိုင်း ၂၀၂၅ ခုနှစ်၊ ဒီဇင်ဘာလတွင် နောက်ဆုံးပေးချေခဲ့သော်လည်း ကျန်လများတွင် ဆက်လက်ပေးချေခြင်း မရှိတော့ပါ။ ကျွန်ုပ်ဝတ္ထုဏ်မိမိတို့ဆွေမှ အကြိမ်ကြိမ်ကြီးစားဆက်သွယ်သော်လည်း ဆက်သွယ်၍ မရသဖြင့် ယခုကြော်ငြာ ပါသည့်ရက်မှစ၍ ရက်ပေါင်း (၆၀) အတွင်း ရောင်းချက်သွယ်ပေးချေပါ။ ထိုသာမ်မှတ်ရက်အတွင်း လာရောက်ဆက်သွယ်ပေးချေခြင်းမရှိပါက စာချုပ်ပါ ကတိအားဖောက်ဖျက်သဖြင့် ခေါ်စောခက်နွယ်ပေးထားပြီးဖြစ်သော စရန်ငွေများ ဆုံးရှုံးသွားမည်ဖြစ်ကြောင်း ခေါ်စောခက်နွယ်နှင့် အများသိစေရန် ကြေညာ အပ်ပါသည်။ **ခေါ်ခင်မမသောင်း၏လွဲအပ်ညွှန်ကြားချက်အရ-**

ခေါ်ချိုချိုဝင်း (H.G.P) ဦးအောင်မိုးဟိန်း(LL.B)
အထက်တန်းရှေ့နေ(စဉ်-၉၁၂၅) အထက်တန်းရှေ့နေ(စဉ်-၅၄၇၈၀)
အမှတ် (၅)၊ ရတနာသိမ်ဝန်လမ်း၊ ဓမ်းကြီးရပ်ကွက်၊
မင်လာဒုံမြို့နယ်၊ ရန်ကုန်တိုင်းဒေသကြီး။
ဖုန်း-၀၉-စ၅၂၄၆၆၀၊ ၀၉-၇စ၃၉၃၀၃၃

ကန့်ကွက်နိုင်ပါကြောင်း

ရန်ကုန်တိုင်းဒေသကြီး၊ သန်လျက်မြို့နယ်၊ အေးသာယာရပ်ကွက်၊ ဗဟို(၃၂)လမ်း၊ မြေကွက်အမှတ် (L-၆၀)၊ အလျားအနဲ ၀၀(၃၀x၆၀) အကျယ်ရှိ ခေါ်ပုဂ(ကွယ်လွန်)/ဦးလှအောင်ပါ-၄ အမည်ပေါက် မြေကွက်နှင့် ယင်းမြေကွက် ပေါ်ရှိအကျိုးခံစားခွင့်အရပ်ရပ်အားလုံး လက်ခံယ်ရှိ၍ရောင်းချပိုင်ခွင့်ရှိကြောင်း ဝန်ခံသည့် ဦးဇာနည်စစ်မိုင် ၁၂/သလန(နိုင်)၁၀၄၄၂၅၇ ထံမှ ကျွန်ုပ်၏မိတ်ဆွေ ခေါ်ထက်ထက်အောင် ၁၂/သကတ(နိုင်)၁၉၈၂၃၈ က ပြန်လည်ပယ်ယူရန် အတွက် ၎င်းအားစရန်ငွေ ပေးချေပြီးဖြစ်ပါသည်။ အရောင်းအဝယ်နှင့် ပတ်သက်၍ ကန့်ကွက်လိုသူများရှိပါက ကျွန်ုပ်ထံသို့ သက်ဆိုင်ရာ စာရွက် စာတမ်းမူရင်းများနှင့်တကွ ယခုနေ့မစ္စရိ (၇) ရက်အတွင်း လာရောက် ကန့်ကွက်နိုင်ပါသည်။ ကန့်ကွက်သူမရှိပါက အရောင်းအဝယ်ကို ပြီးဆုံးအောင် ဆောင်ရွက်ကာ အရောင်းအဝယ်ပြုသည်ပစ္စည်းကို လက်ရောက်ရယူသွားမည် ဖြစ်ကြောင်း အများသိစေရန် ကြေညာအပ်ပါသည်။

လွဲအပ်ညွှန်ကြားချက်အရ-
ခေါ်အိအိမော် (၁) အိသ္ဓာအောင် (LL.B, DIPL)
(စဉ်-၁၈၇၂၆)တရားလွတ်တော်ရှေ့နေ
အမှတ် (၁၂၈)၊ ကျိုက်ခေါက်ဘုရားလမ်း၊ အောင်မင်္ဂလာမြို့၊ သန်လျက်မြို့၊
ဖုန်း-၀၉-၇၉၇၀၇၃၃၁

ကန့်ကွက်နိုင်ကြောင်းကြော်ငြာ

ရန်ကုန်တိုင်းဒေသကြီး။ ရွှေညည်သာမြို့နယ်၊ အမှတ် ၂၀ ရပ်ကွက်၊ ဗိုလ်ကလေး (၅) လမ်း၊ အမှတ်-(၈၇၃/၈) ဟု ခေါ်တွင်သော မြေအလျားအနန်း ၀၀(၃၆) ရှိ၊ နှစ် (၆၀) ဂရန်အမည်ပေါက်မြေကွက်နှင့် အကျိုးခံစားခွင့်အားလုံးကို ဂရန်အမည်ပေါက်သူ ဗိုလ်မှူးကျော်နိုင်(ဦးမိုး) ၁၂/လမန(နိုင်)၁၁၂၆၆ ထံမှ တရားဝင်စာချုပ်စာတမ်းဖြင့် ဝယ်ယူပြီး လက်ရှိထားကာ ရောင်းချပိုင်ခွင့်ရှိ သည်ဟုဝန်ခံကတိပြုသူ ဦးအာ့လယ်မှစ်တာဖာ(ခ)ဦးမောင်မောင်ဝင်း ၁၂/ကတာတ (နိုင်)၀၃၄၇၇၀ ထံမှကျွန်ုပ်၏မိတ်ဆွေဖြစ်သူ ခေါ်မောင်လှိင်မှ အပြီးအပိုင်ဝယ်ယူရန်အတွက် စရန်ငွေတစ်စိတ်တစ်ဒေသကို ပေးချေထားပြီးဖြစ်ပါသည်။ ဖော်ပြပါ အရောင်းအဝယ်နှင့်စပ်လျဉ်း၍ ကန့်ကွက်လိုသူများရှိပါက ကျွန်ုပ်ထံသို့ တိကျမှိုင်လုံသော တရားဝင်စာချုပ်စာတမ်းများနှင့်တကွ ယခုကြော်ငြာပါသည့်ရက်မှ (၇) ရက်အတွင်း လာရောက်ပန့်တားကန့်ကွက်နိုင် ပါသည်။ ယင်းရက်ကျော်လွန်ပါက အရောင်းအဝယ်ကို ဥပဒေနှင့်အညီ အပြီးဆောင်ရွက်သွားမည်ဖြစ်ပါကြောင်း ကြော်ငြာ အပ်ပါသည်။

လွဲအပ်ညွှန်ကြားချက်အရ-
ဦးသခင်ကျော်(LL.B) တရားလွတ်တော်ရှေ့နေ (စဉ်-၈၈၂၄/၁၀၃)
အမှတ်-၄၅၅ ပြည်လမ်း၊ တော်ဝင်စင်တာ(၂ လွှာ)၊ ဒဂုံမြို့နယ်၊ ရန်ကုန်တိုင်းဒေသကြီး၊
ဖုန်း-၀၉-၂၆၁၅၅၅၃၅

Hana Microfinance Limited ၏ ဒါရိုက်တာပြောင်းလဲခန့်အပ်ခြင်းအား အများသိစေရန်ကြော်ငြာခြင်း

ရန်ကုန်တိုင်းဒေသကြီး။ ကမာရွတ်မြို့နယ်၊ ဦးဝိစာရလမ်း၊ အမှတ် (၇၂) တွင် ရုံးချုပ်တည်ထောင်ဖွင့်လှစ် ထားသည့် Hana Microfinance Limited (ကုမ္ဗဏီမှတ်ပုံတင်အမှတ် - ၁၀၁၈၂၉၁၆၂) ၏ ၂၅-၂-၂၀၂၆ ရက်တွင် ကျင်းပသည့် အစုရှယ်ယာရှင်များ၏ အစည်းအဝေးဆုံးဖြတ်ချက်အရ ကုမ္ဗဏီ၏ ဒါရိုက်တာ အဖွဲ့ဝင်အား အောက်ပါဇယားအတိုင်း ပြောင်းလဲအတည်ပြုခန့်အပ်သွားမည်ဖြစ်ပါကြောင်း အများပြည်သူများ သိရှိနိုင်ပါရန် ကြော်ငြာအပ်ပါသည်-

စဉ်	ယခင် BOD အဖွဲ့စာရင်း	ယခုပြင်ဆင်ပြောင်းလဲမည့် BOD အဖွဲ့စာရင်း
၁	ဦးမင်းမင်းဧော် (၁၄/မမန (နိုင်) ၁၄၉၉၂၄)	ဦးမင်းမင်းဧော် (၁၄/မမန (နိုင်)၁၄၉၉၂၄)
၂	MR. CHANG WON SUK (M04891108)	MR. CHANG WON SUK (M04891108)
၃	MR. HA SONG AM (M22804277)	MR. YOON TAE SUN (M67601281)
၄	MR. LEE JAE SUNG (M130D6693)	MR. LEE JAE SUNG (M130D6693)
၅	MR. KIM HYUNG KYOO (M388C2586)	MR. KIM HYUNG KYOO (M388C2586)

အစုရှယ်ယာရှင်များ

အမည်မှန်

မန္တလေးတိုင်းဒေသကြီး၊ ဝမ်းတွင်း မြို့နယ်၊ ရွာတန်းကျေးရွာနေ ဦးသန်းငွေ၏ သား အမည်မှန်မှာ ဦးပြည့်ဖြိုးအောင် ၉/ဝတနမ(နိုင်) ၁၃၇၄၆ ဖြစ်ပါကြောင်း။

ဦးပြည့်ဖြိုးအောင်

ဖောင်းကြွနံပါတ်ပြားပျောက် လျှောက်ထားခြင်း

ယာဉ်အမှတ် 6E/2951 ၏ ဖောင်းကြွနံပါတ်ပြား ပျောက်ဆုံး၍ ထုတ်ပေးပါရန် လျှောက်ထားလာပါ သဖြင့် ယခင်ဖောင်းကြွနံပါတ်ပြား ပျက်ပြယ်ပါကြောင်း အများသိ စေရန် ကြေညာအပ်ပါသည်။

ကည၊ ခရိုင်ရုံး
(ရန်ကုန်အနောက်ပိုင်း)

ယာဉ်မှတ်ပုံတင်စာအုပ် မိတ္တူလျှောက်ထားခြင်း

ယာဉ်အမှတ် 54W/92307 Honda Click 125 M/C ယာဉ်လက်ပယ်ရိုသူ ဦးမောင်မောင်ဦး ၅/မရမ(နိုင်)၀၀၃၅၀ က (၈မ-၃) မျောက်ဆုံး၍ မိတ္တူထုတ်ပေးရန် လျှောက်ထားလာပါသည်။ ကန့်ကွက် လိုပါက နိုင်လုံသော အထောက် အထားများဖြင့် ကြော်ငြာသည့်ရက်မှ ရက် ၃၀ အတွင်း အောက်ဖော်ပြပါ ရုံးသို့ လူကိုယ်တိုင် လာရောက် ကန့်ကွက်နိုင်ပါသည်။

ကည၊ တိုင်းဒေသကြီးဦးစီးမှူးရုံး
(ဝုံရွာမြို့)

ယာဉ်မှတ်ပုံတင်စာအုပ် မိတ္တူလျှောက်ထားခြင်း

ယာဉ်အမှတ် 61W/92258 Haojue - 110, M/C ယာဉ်လက်ဝယ်ရှိသူ ဦးထွန်းဇော်ဦး ၅/အရတ(နိုင်)၀၉၁၁၆၄ က ယာဉ်မှတ်ပုံတင်စာအုပ်(ကမ-၃) ပျောက်ဆုံး၍ မိတ္တူထုတ်ပေးပါရန် လျှောက်ထားလာပါသည်။ ကန့်ကွက် လိုပါက နိုင်လုံသော အထောက် အထားများဖြင့် ကြော်ငြာသည့်ရက်မှ (၃၀)အတွင်း အောက်ဖော်ပြပါရုံးသို့ လူကိုယ်တိုင် လာရောက်ကန့်ကွက် နိုင်ပါသည်။

ကည၊ တိုင်းဒေသကြီးဦးစီးမှူးရုံး
(ဝုံရွာမြို့)

ကန့်ကွက်နိုင်ကြောင်းကြော်ငြာခြင်း

ရန်ကုန်တိုင်းဒေသကြီး။ ကော်ဇောကုန်ကုမ္ပဏီ ကွင်းအကြောမှတ်ပုံတင်ရုံးတွင် ၁၄-၇-၂၀၂၀ ရက်တွင် ကျွန်မ ခေါ်ခင်ပြည့်ပြည့်နိုင် (၁) ဦးအောင်မြင့်နိုင် ၁၃/မမတ(နိုင်)၀၃၆၄၆၂ တိုက်(၂၃၂)၊ အခန်း (၀၅)၊ ဗလသိန္ဓိရပ်ကွက်၊ ဓမ္မသီရိမြို့နယ်၊ နေပြည်တော် ခေထိုင်သမ္ဘ ဦးသိုက်ထွန်း (၁) ဦးသိုက် ၇/ပမန(နိုင်)၁၁၂၈၂ အမှတ်(၂၇၅)၊ (၁၁)လမ်း (၁)ရပ်ကွက်၊ မရမ်းကုန်းမြို့နယ်၊ ရန်ကုန်တိုင်းဒေသကြီး နေထိုင် သူအား ၁၄-၇-၂၀၂၀ ရက်နွဲပါ စာချုပ်အမှတ်(၁၀၅၆)မြင့် အထူးကိုယ်စားလှယ် လွဲအပ်ထားခြင်းအား ဤသတင်းစာပါသည့်ရက်မှစ၍ ပြန်လည်ရုပ်သိမ်း လိုက်ပါကြောင်း ဦးသိုက်ထွန်း ၇/ပမန(နိုင်)၁၁၂၈၂ နှင့် အများသိစေရန် အသိပေး ကြေညာအပ်ပါသည်။

ခေါ်ခင်ပြည့်ပြည့်နိုင် ၁၃/မမတ(နိုင်)၀၃၆၄၆၂

ကန့်ကွက်နိုင်ကြောင်းကြော်ငြာခြင်း

ရန်ကုန်တိုင်းဒေသကြီး။ ဓနုဖြူမြို့နယ်၊ ရာမတန်းလမ်း ၂/ဗ၊ ကုန်ကူးရုံ ဧရိယာ (၀ ဒသမ ၀၁၆) ဧကရို ဦးစံပြည်ဖြိုးအောင်၏ သမီး မမနန်းအေ သင်ပြည်ဖြိုး၏ မွေးသက္ကရာဇ် အမှန်မှာ ၈-၉-၂၀၁၃ ဖြစ်ပါကြောင်း။

ပျောက်ဆုံးကြောင်း

ကျွန်တော် ရဲလင်းနိုင် ၁၂/ဥကတ (နိုင်)၁၉၈၁၄၄ ၏ သင်္ကေတသား (CDC-108385) စာအုပ်ပျောက်ဆုံး သွားပါသဖြင့် တွေ့ရှိပါက အကြောင်း ကြားပေးပါရန်။

ဖုန်း-၀၉-၂၅၈၇၀၈၉၂

ယာဉ်မှတ်ပုံတင်စာအုပ် မိတ္တူလျှောက်ထားခြင်း

ယာဉ်အမှတ် 75W/16602 TVS (DAZZ) 110 M/C ယာဉ်လက်ဝယ်ရှိသူ ဦးကျော်နိုင် ၉/စကန(နိုင်) ၀၄၁၇၀၃ က (ကမ-၃)ပျောက်ဆုံး၍ မိတ္တူထုတ်ပေးရန် လျှောက်ထား လာပါသည်။ ကန့်ကွက်လိုပါက နိုင်လုံသော အထောက်အထားများဖြင့် ကြော်ငြာသည့်ရက်မှ ရက် ၃၀ အတွင်း အောက်ဖော်ပြပါရုံးသို့ လူကိုယ်တိုင် လာရောက်ကန့်ကွက်နိုင်ပါသည်။

ကည၊ ခရိုင်ရုံး
(မန္တလေးတောင်ပိုင်း)မန္တလေးမြို့

ယာဉ်မှတ်ပုံတင်စာအုပ် မိတ္တူလျှောက်ထားခြင်း

ယာဉ်အမှတ် ၇၆ယ/၅၂၈၇၉ Luojia 110 M/C ယာဉ်လက်ဝယ်ရှိသူ ဦးသန်းဝိုး ၇/လပတ(နိုင်)၀၄၂၁၄ က (ကမ-၃)ပျောက်ဆုံး၍ မိတ္တူထုတ် ပေးရန် လျှောက်ထားလာပါသည်။ ကန့်ကွက်လိုပါက နိုင်လုံသော အထောက်အထားများဖြင့် ကြော်ငြာ သည့်ရက်မှ ရက် ၃၀ အတွင်း အောက်ဖော်ပြပါရုံးသို့ လူကိုယ်တိုင် လာရောက်ကန့်ကွက်နိုင်ပါသည်။

ကည၊ ခရိုင်ရုံး (သာယာဝတီ)

OWIC ကဒ်ပျောက်ဆုံးခြင်း

ကျွန်တော် စိုးဝင်းမောင် ၉/မလန (နိုင်)၁၃၇၁၆၇ ၏ OWIC ကဒ်နံပါတ် (မမှတ်မိ) မှာ ပျောက်ဆုံးသွားပါ သဖြင့် တွေ့ရှိပါက အကြောင်းကြား ပေးပါရန်။

ဖုန်း-၀၉-၇၉၄၅၅၁၀၉၃

တစ်ဦးတည်းဖြစ်ပါကြောင်း

ပဲခူးတိုင်းဒေသကြီး။ တောင်ငူခရိုင်၊ အုတ်တွင်းမြို့နယ်၊ အလက(ခွဲ)ပဲခူး လမ်းကျောင်းမှ ကျောင်းအုပ်ဆရာကြီး၏ အမည်မှာ ဦးမောင်မောင်သိန်း(ခ) ဦးမောင်သိန်း ၇/အတန(နိုင်)၀၃၂၇၂၀ သည်တစ်ဦးတည်းဖြစ်ပါကြောင်း။

ဦးမောင်မောင်သိန်း(ခ)ဦးမောင်သိန်း

ကန့်ကွက်နိုင်ပါကြောင်း

ညောင်ဦးမြို့၊ အမှတ်(၂)ရပ်ကွက်၊ အကွက်အမှတ်(၁၃)၊ အကွ

ဦးတင်မြင့်အောင်
(မြန်မာ့လက်ရွေးစင်ကစားသမား၊ မြန်မာ့လက်ရွေးစင်နည်းပြချုပ်၊ နည်းစနစ်ဒါရိုက်တာ)
အသက်(၅၉)နှစ်

ရန်ကုန်တိုင်းဒေသကြီး၊ ရွှေမေါက်ကံခေ (ဦးအောင်ခင်-ဒေါ်မြစိန်) တို့၏သား။ ရန်ကုန်မြို့၊ တာဝေမြို့နယ်၊ မေတ္တာသွန်ရပ်ကွက်၊ ကမ္မဌာန်းလမ်း၊ တိုက်အမှတ် (၇၀၈/၂၀၁)နေ ဦးကျော်ရိုအောင်သန်း-ဒေါ်ရင်မြ တို့၏သားသမက်၊ ဦးစိုးမင်း-ဒေါ်ရီရီခင် တို့၏ညီ၊ တောင်ဥက္ကလာပမြို့နယ်၊ မြင်သာ၊ ကျေးတမလမ်းနှင့် မြိုင်တန်းသာလမ်းထောင့် (၁၄/၂)ရပ်ကွက်၊ အိမ်အမှတ်(၉၄/၁) နေ (ဦးမှတ်ကျော်)-ဒေါ်စိုးစိုးခင်၊ (ဦးတင်ထွန်းအောင်)-ဒေါ်စိုးစိုးမြင့်တို့၏မောင်၊ ဦးညီမိုးတင်မောင်-ဒေါ်တင်တင်စိုး တို့၏ အစ်ကို၊ ဒေါ်ဆွေဆွေသန်း၏ ချစ်လင်ဖွားသောခင်ပွန်း၊ မယွန်းနန္ဒီအောင်၊ ကိုညထက်ဟိန်းထက် တို့၏ ချစ်လင်ဖွားသောဖခင်၊ တူ/တူမ(၉) ယောက်နှင့် မြေး(၄)ယောက်တို့၏ ချစ်လင်ဖွားသော ဦးလေး/ဘိုးလေး သည် ၂၃-၃-၂၀၂၆ ရက် (တနင်္လာနေ့) နံနက် (၁၁:၅၀)နာရီတွင် (၉၆)ပါးသောရောဂါဖြင့် ဂရန်း ဟဲသာ ဆေးရုံ၌ ကွယ်လွန်သွားပါ၍ ကျန်ရစ်သောရပ်ကလာပ်ကို ၂၅-၃-၂၀၂၆ ရက် (ဗုဒ္ဓဟူးနေ့) နံနက် (၁၁:၃၀) နာရီတွင် ရေဝေးသုသာန်သို့ ပို့ဆောင်မီးသျှိုက် မည်ဖြစ်ပါကြောင်း။ နေဆဲမိမ္ဘ ကားများ နံနက် (၉:၃၀) နာရီတွင် ထွက်ခွာပါမည်။

ကွယ်လွန်သူအားရည်စူးချ၍ ၂၉-၃-၂၀၂၆ ရက် (တနင်္လာနေ့) နံနက် ၇ နာရီမှ ၁၁ နာရီအထိ ရက်လည်ဆွမ်းကျွေးတရားနာယူမည်ဖြစ်ပါ၍ အထက်ပါ မြေသာနေအိမ်သို့ ကြွရောက်ပါရန် ဖိတ်ကြားအပ်ပါသည်။ **ကျန်ရစ်သူမိသားစု**

ထပ်တူပမ်းနည်းကြေကွဲခြင်း
ဦးတင်မြင့်အောင်
အသက်(၅၉)နှစ်

မြန်မာနိုင်ငံဘောလုံးအဖွဲ့ချုပ် တွဲဖက်အထွေထွေအတွင်းရေးမှူးဟောင်းနှင့် နည်းစနစ်ကော်မတီ ဥက္ကဋ္ဌ ဦးတင်မြင့်အောင် အသက် (၅၉) နှစ် သည် ၂၃-၃-၂၀၂၆ ရက်နေ့တွင် (၉၆) ပါးရောဂါဖြင့် ကွယ်လွန်သွားကြောင်းသိရပါသဖြင့် ကျန်ရစ်သူမိသားစုများနှင့် ထပ်တူပမ်းနည်းကြေကွဲရပါကြောင်း။

ဥက္ကဋ္ဌ ဦးဇော်စော်နှင့် အမှုဆောင်အဖွဲ့ဝင်များ၊
ဝန်ထမ်းများ၊ မြန်မာနိုင်ငံဘောလုံးအဖွဲ့ချုပ်

ထပ်တူပမ်းနည်းကြေကွဲခြင်း
ဦးတင်မြင့်အောင်
အသက်(၅၉)နှစ်

မြန်မာနိုင်ငံဘောလုံးအဖွဲ့ချုပ် တွဲဖက်အထွေထွေအတွင်းရေးမှူးဟောင်းနှင့် နည်းစနစ်ကော်မတီဥက္ကဋ္ဌ ဦးတင်မြင့်အောင် အသက် (၅၉) နှစ် သည် ၂၃-၃-၂၀၂၆ ရက်နေ့တွင် (၉၆) ပါးရောဂါဖြင့် ကွယ်လွန်သွားကြောင်းသိရပါသဖြင့် ကျန်ရစ်သူမိသားစုများနှင့် ထပ်တူပမ်းနည်းကြေကွဲရပါကြောင်း။

ဥက္ကဋ္ဌ စီအီးအိုနှင့် ဝန်ထမ်းမိသားစုများ
မြန်မာနေရှင်နယ်လိဂ်ကော်မတီ

ကန့်ကွက်နိုင်ကြောင်းကြေညာခြင်း

နေပြည်တော်၊ တပ်ကုန်းမြို့၊ ဗိုလ်မင်းရေဝင်ရပ်ကွက်၊ မြေတိုင်းရပ်ကွက်အမှတ် ၈/ ဘုရင့်နောင်လှေ ဦးပိုင်အမှတ်(၇၈)၊ ဧရိယာ(၀.၁၁၃)ကအနက်မှ ဧရိယာ(၀.၀၈၁) ဧကအား ဦးစိုးစိုး(ဘ)ဦးစိုး(၃)၊ ဒေါ်ခင်ကြည်(ဘ)ဦးမိုးမိုး(၃)ကပေးလှူခဲ့ကြပြီး ယင်းမြေကွက်ကို ကျွန်တော်တို့ ကုမ္ပဏီ၊ ကုန်သည်ကုမ္ပဏီ ( ) ( ) ( )

❖ **နယ်မြေတည်ငြိမ်အေးချမ်းမှုရှိသည့်ဒေသများတွင် တိုးတက်မှုများရရှိနိုင်မည်ဖြစ်သကဲ့သို့ တည်ငြိမ်အေးချမ်းမှုမရှိသည့်ဒေသများတွင် မည်သည့်နိုင်ငံရေးစနစ်ကိုကျင့်သုံးသည်ဖြစ်စေ ဖွံ့ဖြိုးတိုးတက်မှုများရရှိနိုင်မည်မဟုတ်...**

(ပြည်ထောင်စုသမ္မတမြန်မာနိုင်ငံတော် ယာယီသမ္မတ နိုင်ငံတော်လုံခြုံရေးနှင့် အေးချမ်းသာယာရေးကော်မရှင်ဥက္ကဋ္ဌ ဗိုလ်ချုပ်မှူးကြီး မင်းအောင်လှိုင်၏ ၂၀၂၅ ခုနှစ်၊ နိုဝင်ဘာလ ၁၅ ရက်နေ့တွင် ပြုလုပ်သော ဘားအံမြို့ရှိ ပြည်နယ်အဆင့် ဌာနဆိုင်ရာတာဝန်ရှိသူများ၊ မြို့မိမြို့ဖများနှင့် တွေ့ဆုံ၍ ဒေသဖွံ့ဖြိုးတိုးတက်ရေးဆိုင်ရာများ ဆွေးနွေးပြောကြားမှုမှ ကောက်နုတ်ချက်)

❖ **နိုင်ငံတော်ရှေ့သီးဖို့ ကုန်ထုတ်လုပ်မှု အားပေးစို့။**

❖ **နိုင်ငံတော်ဖွံ့ဖြိုးဖို့ ပညာရေးကို အားပေးစို့။**

❖ **နိုင်ငံတော်သာယာဖို့ သဘာဝပတ်ဝန်းကျင်ထိန်းကြစို့။**

ဧရာဝတီတိုင်းဒေသကြီး ပုသိမ်ခရိုင် ငပုတောမြို့နယ်အတွင်းရှိ သမီးလှကျွန်း တောရိုင်းတိရစ္ဆာန်ဘေးမဲ့တောအား "သမီးလှကျွန်းအဏ္ဏဝါအမျိုးသားဥယျာဉ်" အဖြစ် ပြောင်းလဲ၍ ဧရိယာပြင်ဆင်သတ်မှတ်ခြင်း

သမီးလှကျွန်း အဏ္ဏဝါအမျိုးသားဥယျာဉ်၏ မှတ်တမ်းဓာတ်ပုံ။

ပြည်ထောင်စုသမ္မတ မြန်မာနိုင်ငံတော်အစိုးရ သယံဇာတနှင့် သဘာဝပတ်ဝန်းကျင်ထိန်းသိမ်းရေးဝန်ကြီးဌာနသည် ၂၀၁၈ ခုနှစ် မေလတွင် ပြဋ္ဌာန်းထားသည့် ဧဝမျိုးစုံမျိုးကွဲနှင့် သဘာဝထိန်းသိမ်းရေးနယ်မြေများ ကာကွယ်စောင့်ရှောက်ခြင်းဆိုင်ရာ ဥပဒေ ပုဒ်မ ၁၀၊ ပုဒ်မခွဲ (က) အရ အပ်နှင်းထားသော အခွင့်အာဏာများကို ကျင့်သုံးလျက် ဧရာဝတီတိုင်းဒေသကြီး ပုသိမ်ခရိုင် ငပုတောမြို့နယ်ရှိ **"သမီးလှကျွန်း တောရိုင်းတိရစ္ဆာန်ဘေးမဲ့တော"** အား ၎င်းဒေသကမ်းရိုးတန်းနှင့် အဏ္ဏဝါဂေဟာစနစ်များ၊ သယံဇာတများ၊ ဧဝမျိုးစုံမျိုးကွဲများ ရေရှည်တည်တံ့စေပြီး ပေါ်ကြွယ်ဝလာစေရန်နှင့် အဏ္ဏဝါသဘာဝထိန်းသိမ်းရေးနယ်မြေ တည်ထောင်မှုကို မြှင့်တင်နိုင်စေရန်ရည်ရွယ်၍ မူလတောရိုင်းတိရစ္ဆာန်ဘေးမဲ့တော ဧရိယာ ၂၁၇ ဒသမ ၆ ဧကအား ရေပြင် ၁၁၈၉၇ ဧကတိုးချဲ့၍ စုစုပေါင်း ၁၂၁၁၄ ဒသမ ၆၀ ဧကဖြင့် **"သမီးလှကျွန်း အဏ္ဏဝါအမျိုးသားဥယျာဉ်" အဖြစ်** ပြောင်းလဲ၍ ဧရိယာပြင်ဆင်သတ်မှတ်ခြင်းကို အမိန့်ကြော်ငြာစာအမှတ်(၁၈/၂၀၂၆)အရ ၁၃၈၇ ခုနှစ်၊ တပေါင်းလပြည့်ကျော် ၁၅ ရက် (၂၀၂၆ ခုနှစ်၊ မတ်လ ၁၇ရက်) မှစ၍ ပြင်ဆင်သတ်မှတ်ကြောင်း ကြေညာခဲ့ပါသည်။

စာမျက်နှာ ၉ ကော်လံ ၁ ❖

ယနေ့ မာ တီ ကာ

ပြည်သူ့စစ်မှုထမ်းသင်တန်းအမှတ်စဉ်(၂၃) သင်တန်းဖွင့်ပွဲ
များအား တိုင်းစစ်ဌာနချုပ်အသီးသီး၌ ကျင်းပပြုလုပ်
ပြည်တွင်းသတင်း ● စာ ၈

၂၀၂၆ ခုနှစ် မတ်လ ၂၂ ရက်နေ့တွင် ရန်ကုန်မြို့၏ ဝန်းကျင်
လေထုအရည်အသွေးလေ့လာဆန်းစစ်ခြင်းနှင့်ပတ်သက်၍
သတင်းထုတ်ပြန်ချက် ပြည်တွင်းသတင်း ● စာ ၁၃

ဖိလစ်ပိုင်နိုင်ငံ၌ စက်သုံးဆီဈေးနှုန်းမြင့်တက်မှုကြောင့်
ဓာတ်ဆီဆိုင် ၄၀၀ ကျော် ပိတ်ထား နိုင်ငံတကာသတင်း ● စာ ၁၄

တိုင်းစစ်ဌာနချုပ်အသီးသီးနှင့် ကွပ်ကဲမှုအောက် တပ်ရင်း/
တပ်ဖွဲ့များ၌ ကျောင်းသား ကျောင်းသူများအတွက် နွေရာသီ
သင်တန်းများဖွင့်လှစ် ပြည်တွင်းသတင်း ● စာ ၁၅

အိုရှိုင်လီ၏ သွင်းဂိုးများဖြင့် မန်စီးတီးတို့ အာဆင်နယ်ကို အနိုင်ယူပြီး အီးအက်ဖ်အယ်ဖလား ဆွတ်ခူး

နာမည်ကြီး အာဆင်နယ်နှင့် မန်စီးတီးအသင်းတို့၏ အီးအက်ဖ်အယ်ဖလားပြိုင်ပွဲ ဗိုလ်လုပွဲကို မတ် ၂၂ ရက် ညဘိုင်းက ဝင်ဘလေကွင်း၌ ယှဉ်ပြိုင်ကစားခဲ့ရာ မန်စီးတီးအသင်းက နီကို အိုရှိုင်လီ၏ သွင်းဂိုးများဖြင့် နှစ်ဂိုးပြတ်အနိုင်ရရှိကာ ဖလားဆွတ်ခူးနိုင်ခဲ့သည်။

စာမျက်နှာ ၉ ကော်လံ ၁ ❍