ကြေးမုံ

The Mirror Daily

Established in 1957

၁၉၅၇ ဧပြီ ၁၆ တွင် စတင်တည်ထောင်သည်။

ရန်တုံ့မမူသဖြင့်သာလျှင် ရန်တို့ငြိမ်း

ဤလောကၽွန် ရန်တို့သည် ရန်တုံ့မူခြင်းအားဖြင့် ဘယ်အခါမှ မငြိမ်းကုန်၊ ရန်တုံ့မမူသဖြင့်သာလျှင် ရန်တို့သည် ငြိမ်းကုန်၏၊ ဤသို့ ရန်တုံ့မမူသဖြင့် ရန်ငြိမ်းခြင်းသည် ရှေးအစဉ်အလာ ဓမ္မတာသဘော ပေတည်း။

ယမကဝဂ်(ဓမ္မပဒ-၅)

၁၃၈၈ ခုနှစ်၊ ကဆုန်လပြည့်ကျော် ၁၃ ရက် ဗုဒ္ဓဟူးနေ့။ Wednesday, 13 May 2026 ၁၂၁၇

တတိယအကြိမ် ပြည်ထောင်စုလွှတ်တော် ဒုတိယပုံမှန်အစည်းအဝေးကျင်းပရန် ခေါ်ယူ

ပြည်ထောင်စုသမ္မတမြန်မာနိုင်ငံတော်
ပြည်ထောင်စုလွှတ်တော်ရုံး
ကြေညာချက်အမှတ်(၃ /၂၀၂၆)

၁၃၈၈ ခုနှစ်၊ ကဆုန်လပြည့်ကျော် ၁၂ ရက်
(၂၀၂၆ ခုနှစ်၊ မေလ ၁၂ ရက်)

တတိယအကြိမ် ပြည်ထောင်စုလွှတ်တော် ဒုတိယပုံမှန်အစည်းအဝေးကျင်းပရန် ခေါ်ယူခြင်း

ပြည်ထောင်စုသမ္မတမြန်မာနိုင်ငံတော် ဖွဲ့စည်းပုံအခြေခံဥပဒေ ပုဒ်မ ၇၉၊ ပြည်ထောင်စုလွှတ်တော်ဆိုင်ရာဥပဒေ ပုဒ်မ ၁၃ နှင့် ပြည်ထောင်စုလွှတ်တော်ဆိုင်ရာ နည်းဥပဒေ ၈ နည်းဥပဒေခွဲ(ခ) တို့အရ တတိယအကြိမ် ပြည်ထောင်စုလွှတ်တော် ဒုတိယပုံမှန်အစည်းအဝေးကို နေပြည်တော်၌ ၁၃၈၈ ခုနှစ်၊ နယုန်လပြည့်ကျော် ၅ ရက် (၂၀၂၆ ခုနှစ်၊ ဇွန်လ ၄ ရက်) ကြာသပတေးနေ့၊ ၁၀ ၀၀ နာရီ အချိန်တွင် စတင်ကျင်းပရန်ခေါ်ယူကြောင်း ကြေညာအပ်ပါသည်။

(ပုံ)အောင်လင်းခွေး
နာယက

တတိယအကြိမ် ပြည်သူ့လွှတ်တော် ဒုတိယပုံမှန်အစည်းအဝေးကျင်းပရန် ခေါ်ယူ

ပြည်ထောင်စုသမ္မတမြန်မာနိုင်ငံတော်
ပြည်သူ့လွှတ်တော်
ကြေညာချက်အမှတ်(၂ /၂၀၂၆)

၁၃၈၈ ခုနှစ်၊ ကဆုန်လပြည့်ကျော် ၁၂ ရက်
(၂၀၂၆ ခုနှစ်၊ မေလ ၁၂ ရက်)

တတိယအကြိမ် ပြည်သူ့လွှတ်တော် ဒုတိယပုံမှန်အစည်းအဝေးကျင်းပရန် ခေါ်ယူခြင်း

ပြည်ထောင်စုသမ္မတမြန်မာနိုင်ငံတော် ဖွဲ့စည်းပုံအခြေခံဥပဒေ ပုဒ်မ ၁၂၆၊ ၂၀၁၂ ခုနှစ်၊ ပြည်သူ့လွှတ်တော်ဆိုင်ရာဥပဒေ ပုဒ်မ ၃၅ နှင့် ၂၀၁၃ ခုနှစ်၊ ပြည်သူ့လွှတ်တော်ဆိုင်ရာ နည်းဥပဒေများ၏ နည်းဥပဒေ ၃၊ နည်းဥပဒေခွဲ(ခ)တို့ပါ ပြဋ္ဌာန်းချက်များနှင့်အညီ တတိယအကြိမ် ပြည်သူ့လွှတ်တော် ဒုတိယပုံမှန်အစည်းအဝေးကို နေပြည်တော်၌ ၁၃၈၈ ခုနှစ်၊ နယုန်လပြည့်ကျော် ၃ ရက် (၂၀၂၆ ခုနှစ်၊ ဇွန်လ ၂ ရက်) အင်္ဂါနေ့၊ နံနက် ၁၀ နာရီတွင် စတင်ကျင်းပရန်ခေါ်ယူကြောင်း ကြေညာအပ်ပါသည်။

(ပုံ)
ခင်ရီ
ဥက္ကဋ္ဌ

တတိယအကြိမ် အမျိုးသားလွှတ်တော် ဒုတိယပုံမှန်အစည်းအဝေးကျင်းပရန် ခေါ်ယူ

ပြည်ထောင်စုသမ္မတမြန်မာနိုင်ငံတော်
အမျိုးသားလွှတ်တော်
ကြေညာချက်အမှတ်(၁ /၂၀၂၆)

၁၃၈၈ ခုနှစ်၊ ကဆုန်လပြည့်ကျော် ၁၂ ရက်
(၂၀၂၆ ခုနှစ်၊ မေလ ၁၂ ရက်)

တတိယအကြိမ် အမျိုးသားလွှတ်တော် ဒုတိယပုံမှန်အစည်းအဝေးကျင်းပရန် ခေါ်ယူခြင်း

ပြည်ထောင်စုသမ္မတမြန်မာနိုင်ငံတော် ဖွဲ့စည်းပုံအခြေခံဥပဒေ ပုဒ်မ ၁၅၅ နှင့် ၂၀၁၂ ခုနှစ်၊ အမျိုးသားလွှတ်တော်ဆိုင်ရာ ဥပဒေပုဒ်မ ၃၅ နှင့် ၂၀၁၅ ခုနှစ်၊ အမျိုးသားလွှတ်တော်ဆိုင်ရာ နည်းဥပဒေများ၏ နည်းဥပဒေ ၃၊ နည်းဥပဒေခွဲ(ခ) တို့အရ တတိယအကြိမ် အမျိုးသားလွှတ်တော် ဒုတိယပုံမှန်အစည်းအဝေးကို နေပြည်တော်၌ ၁၃၈၈ ခုနှစ်၊ နယုန်လပြည့်ကျော် ၃ ရက် (၂၀၂၆ ခုနှစ်၊ ဇွန်လ ၂ ရက်) အင်္ဂါနေ့၊ နံနက် ၁၀ နာရီအချိန်တွင် စတင်ကျင်းပရန်ခေါ်ယူကြောင်း ကြေညာအပ်ပါသည်။

(ပုံ)အောင်လင်းခွေး
ဥက္ကဋ္ဌ

မန္တလေး-မြစ်ကြီးနားလမ်းကြောင်းတစ်လျှောက်ရှိ မြို့ရွာများ၌ နိုင်ငံတော်အစိုးရ၏အုပ်ချုပ်ရေးယန္တရားများ ပြန်လည် လည်ပတ်စေရန်အတွက် ဌာနဆိုင်ရာဝန်ထမ်းများနှင့် ကုန်ပစ္စည်းများတင်ဆောင်လာသည့်မော်တော်ယာဉ်များ မြို့အသီးသီးသို့ရောက်ရှိ

ဒေသခံပြည်သူများက ဝမ်းမြောက်ဝမ်းသာကျေးဇူးတင်စွာကြိုဆို

နေပြည်တော် မေ ၁၂

တပ်မတော်အနေဖြင့် ပြည်သူလူထုအေးချမ်းစွာနေထိုင်နိုင်ရေးအတွက် အကြမ်းဖက်သောင်းကျန်းသူများ ယာယီစိုးမိုး၍ အကြမ်းဖက်လုပ်ရပ်များလုပ်ဆောင်လျက်ရှိသည့် ဒေသများ၌ အကြမ်းဖက်ချေမှုန်းရေးစစ်ဆင်ရေး (Counter-Terrorism Operation) များကို ပြည်သူလူထု၏ပူးပေါင်းပါဝင်မှုဖြင့် ဆောင်ရွက်၍ မြို့ရွာများအား အဆင့်ဆင့် ပြန်လည်သိမ်းပိုက်ပြီး ပြည်သူလူထုအတွက်အရေးပါသည့် ဆက်သွယ်ရေးလမ်းကြောင်းများအနက် တစ်ခုဖြစ်သော မန္တလေး-မတ္တရာ-သပိတ်ကျင်း- တကောင်း- ထီးချိုင့်- ကသာ-အင်းတော်-မော်လူး-နန်စီးအောင်-မိုးညှင်း-မိုးကောင်း-မြစ်ကြီးနား ဆက်သွယ်ရေးလမ်းကြောင်းတစ်လျှောက်ကို မေ ၆ ရက်တွင် အပြည့်အဝထိန်းချုပ်၍ ပြန်လည်ဖွင့်လှစ်ပေးနိုင်ခဲ့ပြီးဖြစ်သည်။ စာမျက်နှာ ၃ ကော်လံ ၁ သို့ ☆

ကသာမြို့၌ တာဝန်ထမ်းဆောင်ကြမည့် ဌာနဆိုင်ရာဝန်ထမ်းများအား ဒေသခံများက သောင်းသောင်းဖြဖြကြိုဆိုကြစဉ်။

ကြေးမုံ

မျိုးဆက်အားလုံးကျန်းမာရေး ကာကွယ်ဆေးထိုးနှံတိုက်ကျွေး

ကြိုတင်ကာကွယ်ခြင်းသည် ရောဂါဖြစ်မှ ကုသခြင်းထက် ပိုမိုကောင်းမွန်သည်ဟု ဆိုထားသည်။ မဖြစ်ခင်က ကြိုတင်ကာကွယ် တားဆီးထားခြင်းအားဖြင့် ရောဂါဘယများ အထူးသဖြင့် ကူးစက်ရောဂါများမှ ကင်းဝေးမည်ဖြစ်သည်။ မျက်မှောက်ကာလတွင် ပုံမှန်ဖြစ်ပွားနေကျ ကူးစက်ရောဂါအမျိုးမျိုးအပြင် တစ်ကမ္ဘာလုံး ရင်ဆိုင်ကြုံတွေ့ခဲ့ရသည့် ကိုဗစ်-၁၉ ကပ်ရောဂါနှင့် ယခုနောက်ဆုံးပေါ် ကာကွယ်ဆေးမရှိသေးသည့် ဟန်တာဗိုင်းရပ်စ် ကူးစက်ရောဂါတစ်မျိုးဖြစ်ပွားမှုနှင့်ပတ်သက်၍ မဖြစ်မီက ကြိုတင်ကာကွယ် တားဆီးထားကြရမည်ဖြစ်သည်။

မြန်မာနိုင်ငံ၏ ကာကွယ်ဆေးထိုးနှံမှုလွှမ်းခြုံမှုကို ဆန်းစစ်ကြည့်ရာတွင် ကာကွယ်ဆေးထိုးနှံရေးလုပ်ငန်းများကို ၁၈၈၉ ခုနှစ်မှ စတင်ဆောင်ရွက်ခဲ့ကြောင်း သိရသည်။ ယခုအခါ ဆုံဆို့၊ ကြက်ညှာ၊ ချောင်းဆိုး၊ ဝက်သက်၊ မေးခိုင်စသည့် ရောဂါ ၁၃ မျိုးကို ကာကွယ်ဆေးများဖြင့် ကမ္ဘာ့နိုင်ငံများနည်းတူ တိုးချဲ့ထိုးနှံပေးလျက်ရှိပြီး မျိုးဆက်တိုင်းအတွက် ရောဂါကာကွယ်ပေးလျက်ရှိသည်။ ၂၀၂၀-၂၀၂၁ ခုနှစ်၌ ကိုဗစ်-၁၉ ကမ္ဘာ့ကပ်ရောဂါဖြစ်ပွားမှုကြောင့် ကာကွယ်ဆေးများ၏ လွှမ်းခြုံမှုအခြေအနေမှာ ၅၀ ရာခိုင်နှုန်းအောက်သာရှိခဲ့သည်။ ၂၀၂၅ ခုနှစ်တွင် ရောဂါကာကွယ်ဆေးများ၏ လွှမ်းခြုံနိုင်မှုအခြေအနေသည် ၈၀ ရာခိုင်နှုန်းအထက်သို့ ရောက်ရှိခဲ့သည့်အတွက် ရောဂါကာကွယ်ဆေး လွှမ်းခြုံမှုရာခိုင်နှုန်း ပြန်လည်မြင့်တက်လာသည်ကို တွေ့နိုင်သည်။

ပြည်ထောင်စုသမ္မတမြန်မာနိုင်ငံတော် နိုင်ငံတော်သမ္မတ၏ ရက်ပေါင်း (၁၀၀) စီမံချက်ကာလအတွင်း၌ ကာကွယ်ဆေးထိုးနှံခြင်းလုပ်ငန်းပါရှိသဖြင့် ကာကွယ်ဆေးထိုးနှံတိုက်ကျွေးခြင်းလုပ်ငန်းစီမံချက်များကို ဦးစားပေး ဆောင်ရွက်လျက်ရှိသည်။ ၂၀၂၅ ခုနှစ် မတ်လ ၂၈ ရက်နေ့တွင် ဖြစ်ပေါ်ခဲ့သော မန္တလေးငလျင်ကြီး လှုပ်ခတ်မှုအပြီးတွင် ရက်သတ္တပတ်အတွင်း ထိခိုက်ဒဏ်ရာရရှိသူများ၊ ကယ်ဆယ်ရေးအဖွဲ့ဝင်များနှင့် ကိုယ်ဝန်ဆောင်မိခင်များအား မေးခိုင်ကာကွယ်ဆေးထိုးနှံခြင်းလုပ်ငန်းနှင့် ပြင်းထန်ဝမ်းပျက်ဝမ်းလျှောရောဂါ ကြိုတင်ဟန့်တားနိုင်ရေး ကာကွယ်ဆေးတိုက်ကျွေးရေးလုပ်ငန်းများကို ဆောင်ရွက်နိုင်ခဲ့သည်။ ထိုအပြင် ရာသီအလိုက်ဖြစ်ပွားတတ်သောရောဂါများနှင့် ကိုဗစ်-၁၉ ရောဂါနှင့် အခြားရောဂါများအတွက်လည်း ကာကွယ်ဆေးထိုးနှံပေးလျက်ရှိသည်။

ယခုနှစ်အတွက် ကမ္ဘာ့ကာကွယ်ဆေး ထိုးနှံတိုက်ကျွေးရေး ရက်သတ္တပတ် အခမ်းအနား၏ဆောင်ပုဒ်သည် For Every Generation, Vaccines Work ဖြစ်ပြီး "မျိုးဆက်တိုင်းကို ကာကွယ်ထား၊ ကာကွယ်ဆေး၏စွမ်းပကား" ဟုဆိုထားသည်။ အဆိုပါအထိမ်းအမှတ် အခမ်းအနားဆောင်ရွက်ရသည့် အဓိကရည်ရွယ်ချက်သည် ကာကွယ်ဆေးထိုးနှံတိုက်ကျွေးခြင်းဖြင့် အသက်အရွယ်မရွေး၊ လူမျိုးဘာသာမရွေး ပြည်သူလူထုအားလုံးကို ကာကွယ်ဆေးဖြင့် ရောဂါဘယဘေးမှတားဆီးပေးနိုင်သည် ဆိုသည့်အသိပညာကို မြှင့်တင်ဆောင်ရွက်ပေးရန် ရည်ရွယ်ကျင်းပခြင်းဖြစ်သည်။ ကာကွယ်ဆေးများ ထိုးနှံတိုက်ကျွေးခြင်းသည် ကူးစက်မြန်ရောဂါများမဖြစ်ပွားရန်၊ ၎င်းရောဂါများကြောင့် အသက်သေဆုံးရခြင်းများမှ ကာကွယ်ရန်နှင့် နောက်ဆက်တွဲဆိုးကျိုးများမဖြစ်ပွားစေရန်ဖြစ်သည်။

မြန်မာနိုင်ငံတွင် ကျန်းမာရေးဝန်ထမ်းများ၊ စေတနာ့ဝန်ထမ်းများ၊ ဆက်စပ်ဌာနဆိုင်ရာများ၊ ကလေးဓိဘများအနေဖြင့် ကောင်းမွန်စွာ ပူးပေါင်းဆောင်ရွက်၍ ကာကွယ်ဆေးထိုးခြင်းလုပ်ငန်းများကို အရှိန်အဟုန်ဖြင့် ဆောင်ရွက်လျက်ရှိသောကြောင့် မြန်မာနိုင်ငံတွင် ကာကွယ်ဆေးဖြင့် ကာကွယ်၍ရသောရောဂါများ အစုအပြုံလိုက်ဖြစ်ပွားမှုမရှိတော့ပေ။ နိုင်ငံတော်အနေဖြင့် ကာကွယ်ဆေးနှင့် ဆက်စပ်ပစ္စည်းများ ဝယ်ယူရရှိနိုင်ရေးအတွက် နိုင်ငံတော်ရန်ပုံငွေမှ အလုံးစုံကျခံပြီး ဝယ်ယူသည့်နည်းလမ်း၊ နိုင်ငံတော်နှင့် ကမ္ဘာ့ကျန်းမာရေးအဖွဲ့အစည်းတို့ အချိုးကျထည့်ဝင်၍ ဝယ်ယူသည့်နည်းလမ်းများဖြင့် ဆောင်ရွက်လျက်ရှိသည်။ နှစ်စဉ် နိုင်ငံပိုင် နိုင်ငံခြားငွေ အမေရိကန်ဒေါ်လာ ၁၀ သန်းခန့်အထိ ကျခံသုံးစွဲလျက်ရှိပြီး ကာကွယ်ဆေးထိုးနှံတိုက်ကျွေးခြင်းလုပ်ငန်းများ နိုင်ငံတစ်ဝန်း လွှမ်းခြုံ၍ အလေးထားဆောင်ရွက်လျက်ရှိသည်။

သို့ဖြစ်ရာ ပြည်သူလူထု အသက်ရှည်ကျန်းမာရေး၊ မျှော်မှန်းလူ့သက်တမ်းမြင့်မားရေးနှင့် အနာဂတ်မျိုးဆက်များ ကျန်းမာကြွံ့ခိုင်ရေးအတွက် ရောဂါကြိုတင် ကာကွယ်ရေး ကာကွယ်ဆေးထိုးနှံခြင်းနည်းလမ်းများသည် မဖြစ်မီက ကြိုတင် ကာကွယ်တားဆီးထားသဖြင့် ကျန်းမာရေးအတွက် များစွာအထောက်အကူပြုသည့် လုပ်ငန်းစဉ်များဖြစ်သည်။ နိုင်ငံတော်အစိုးရအနေဖြင့် ပြည်သူလူထုအတွက် ကျန်းမာရေးစောင့်ရှောက်မှုလုပ်ငန်းများကို အလေးထားဦးစားပေး ဆောင်ရွက်ပေးလျက်ရှိရာ သက်ဆိုင်ရာကျန်းမာရေးအဖွဲ့အစည်းများနှင့်အတူ လူမှုအသိုက်အဝန်းတစ်ရပ်လုံးက တက်ကြွစွာ ပါဝင်ဆောင်ရွက်ကြရန် တိုက်တွန်းနှိုးဆော်အပ်ပါကြောင်း။ ။

မြန်မာနိုင်ငံပြန်တမ်း

အမြဲတမ်းအတွင်းဝန် / ညွှန်ကြားရေးမှူးချုပ်အဖြစ် တာဝန်ပေးအပ်ခြင်း

ပြည်ထောင်စုအစိုးရအဖွဲ့သည် ပြည်ထောင်စုစာရင်းစစ်ချုပ်ရုံး၊ ပြည်ထောင်စုစာရင်းစစ်ချုပ်ရုံးအဖွဲ့မှ ညွှန်ကြားရေးမှူးချုပ် ဒေါ်သန္တာလေးအား အမြဲတမ်းအတွင်းဝန်/ ညွှန်ကြားရေးမှူးချုပ်တာဝန်များကိုထမ်းဆောင်ရန် တာဝန်ပေးအပ်လိုက်သည်။

(၁၂-၅-၂၀၂၆) ရက်နေ့ရှိ နိုင်ငံခြားငွေကြေးဈေးကွက်အတွင်း ရောင်းဝယ်သည့် ပမာဏနှင့် ငွေလဲလှယ်နှုန်းများ

	အမေရိကန်ဒေါ်လာ	တရုတ်ယွမ်	ထိုင်းဘတ်	အိန္ဒိယရူပီး
ငွေလဲလှယ်နှုန်း	၃၆၆၄.၂~၃၆၆၆.၂	၅၅၇.၈~၅၅၈.၇	၁၂၅.၅~၁၂၅.၇	၄၃.၆
ဈေးကွက်အတွင်း ရောင်းဝယ်သည့် ပမာဏ	၁၄,၁၂၅,၄၂၇.၇၆	၁၁,၉၆၁,၆၅၉.၄၀	၈၆,၄၇၅,၉၃၀.၉၀	
ဗဟိုဘဏ်မှ ဈေးကွက်အတွင်း ရောင်းချပေးသည့် ပမာဏ				

ဈေးကွက်အတွင်း ရောင်းဝယ်သည့်ပမာဏမှာ စားသုံးဆီ၊ စက်သုံးဆီ၊ ကား/ဆိုင်ကယ်အပိုပစ္စည်း၊ ဆေးနှင့်ဆေးဝါး ကုန်ကြမ်းပစ္စည်းများ၊ မုယော၊ စက်မှုကုန်ကြမ်း ၊ ဓာတ်မြေသြော၊ ထုပ်ပိုးမှုပစ္စည်းများ၊ စားသုံးကုန်စည်တင်သွင်းခြင်းတို့အတွက် ရောင်းချပေးခဲ့ခြင်းဖြစ်ပါသည်။ CMP ကဏ္ဍဝင်ရောက်ငွေမှ စားသုံးဆီကဏ္ဍသို့ အမေရိကန်ဒေါ်လာ ၂ ဒသမ ၀၃ သန်းကို လည်းကောင်း၊ CMP ကဏ္ဍသို့ အမေရိကန်ဒေါ်လာ ၀ ဒသမ ၀၁ သန်းကိုလည်းကောင်း ရောင်းချပေးခဲ့ပါသည်။

မြန်မာနိုင်ငံတော်ဗဟိုဘဏ်

၁၂ - ၅ - ၂၀၂၆ ရက်နေ့ ဓာတ်သတ္တု(ရွှေ)ရည်ညွှန်းဈေး

သိပ်သည်းဆ ၁၉.၂၅ ဂရမ်/ ကုဗစင်တီမီတာနှင့်အထက်ရှိ စံချိန်မီရွှေတစ်ကျပ်သား (၁၆.၃၂၉၃၅ ဂရမ်)၏ **ဈေးနှုန်းမှာ** ငွေကျပ် ၇၂၀၀၀၀ ဖြစ်သည်။

ဓာတ်သတ္တု(ရွှေ)ရည်ညွှန်းဈေးသတ်မှတ်ရေးကော်မတီ

ရန်ကုန်စတော့အိတ်ချိန်းဈေးကွက် ၁၂ - ၅ - ၂၀၂၆

ကုမ္ဏီအမည်	အဖွင့်ဈေး (ကျပ်)	အဝိတ်ဈေး (ကျပ်)	ရှယ်ယာစောင်ရေ	ရှယ်ယာတန်ဖိုး (ကျပ်)
FMI	၁၄,၀၀၀	၁၃,၅၀၀	၂,၀၈၇	၂၈,၁၇၅,၀၀၀
MTSH	၆,၃၀၀	၆,၃၀၀	၁၆,၆၃၆	၁၀၅,၆၀၈,၄၀၀
MCB	၉,၄၀၀	၉,၄၀၀	၁,၆၅၀	၁၅,၅၁၀,၀၀၀
FPB	၄,၂၀၀	၄,၄၀၀	၂,၀၅၄	၈,၈၇၂,၀၀၀
TMH	၃,၂၅၀	၃,၂၅၀	၃	၉,၇၅၀
EFR	၁,၇၅၀	၁,၇၅၀	၆,၅၃၉	၁၁,၄၄၃,၂၅၀
AMATA	၃,၉၅၀	၃,၉၅၀	၃၆	၁၄,၂,၀၀
MAEX	၄,၁၀၀	၄,၁၀၀	၃,၂၂	၁,၃၂၀,၂၀၀
MADPL(PLB)	၃,၈၀၀	၃,၈၀၀	၃၇၆	၁,၄၂၈,၈၅၀
ASPGB(PLB)	၃၈,၀၀၀	၃၈,၀၀၀	၁၀၀	၃,၈၀၀,၀၀၀

ရန်ကုန်စတော့အိတ်ချိန်းမှရယူသည်။

နိုင်ငံ့ဝန်ထမ်းများအား မည်သည့်နည်းလမ်းဖြင့်မဆို ခြိမ်းခြောက်ခြင်း၊ တာဝန်ထမ်းဆောင်မှုအား နှောင့်ယှက်ခြင်းများ ဆောင်ရွက်ပါက တည်ဆဲဥပဒေများနှင့်အညီ အရေးယူခံရနိုင်ပါသည်။

ကြေးမုံ

စာတည်းမှူးချုပ်	- ဝင်းနိုင်	အကြီးတန်း	- ခင်မိုမိုအောင်၊
စာတည်းမှူး	- အေဝမ်းစိုး	သတင်းထောက်များ	ခင်မျိုးနိုင်၊ မာဆိုး၊ ခိုင်သန္တာရွှေ၊ ခင်ယုဆွေ၊ အိအိမွန်
စာတည်းများ	- စန်းအောင်၊ ခင်ခင်သက်၊ ယုဝါဂါ၊ သီသီမင်း၊ ဟိန်းထက်လင်း၊ သက်ထွေး၊ စန်းယဉ်ဌ၊ နိုင်လင်းကြည်	အင်ယိတန်း	- အောင်ကျော်ဦး၊ သန်းတင်အောင်
		သတင်းထောက်များ	ခင်သက်မွန်၊ မြသီတာ
		သုတေသန	- ဇင်မာဝင့်
		စာပြင်	- ခင်နှင်းယုနှင့်အဖွဲ့
ဘာသာပြန်	- အောင်ကျော်ကျော်၊ စိုးသူရ	စာမျက်နှာဖွဲ့စည်းမှုနှင့် ဒီဇိုင်း	- နီလာစိုးနှင့်အဖွဲ့
		အီးမေးလ်နှင့် အွန်လိုင်း	- စိုးချစ်ဦးနှင့်အဖွဲ့

ပုံနှိပ်ခြင်းလုပ်ငန်းအမှတ် (၀၀၆၄၄)၊
ပုံနှိပ်ထုတ်ဝေခွင့်အမှတ်(၀၀ဂ၇၁)ဖြင့် ကြေးမုံသတင်းစာတိုက်က ထုတ်ဝေသည်။

themirror.npt@gmail.com
https://www.moi.gov.mm/km

နေ့ပြည်တော် - စာတည်းမှူး ၀၆၇-၃၆၁၂၆၊ စာတည်းအဖွဲ့ ၀၆၇-၃၆၁၂၈၊ ၀၆၇-၃၆၁၃၀၊ ဖက်စ် ၀၆၇-၃၆၁၂၅
ရန်ကုန်ရုံးခွဲ - အမှတ် ၇၇၊ ၅၂ လမ်းနှင့် မဟာဗန္ဓုလလမ်းထောင့်၊ ပုဇွန်တောင်မြို့နယ်၊ ရန်ကုန်မြို့၊ စာတည်းဌာန ၀၁-၂၉၂၈၃၂
မန်နေဂျာ - ၀၁-၈၆၁၀၆၈၅၊ စီမံ/ဌေစာရင်း ၀၁-၂၉၁၄၄၅၊ ဖြန့်ချိရေး ၀၁-၂၉၂၈၃၀၊ ကြော်ငြာ ၀၁-၃၉၇၃၃၀၊ ဖက်စ် ၀၁-၂၀၃၃၅

တတိယအကြိမ် ပြည်သူ့လွှတ်တော် ဒုတိယပုံမှန်အစည်းအဝေး တက်ရောက်ရန်အတွက် ပြည်သူ့လွှတ်တော်ကိုယ်စားလှယ်များ သတင်းပို့ကြရန် ပြည်သူ့လွှတ်တော်ထုတ်ပြန်

နေပြည်တော် မေ ၁၂

တတိယအကြိမ် ပြည်သူ့လွှတ်တော် ဒုတိယပုံမှန်အစည်းအဝေးကို နေပြည်တော်ရှိ ပြည်သူ့လွှတ်တော်အစည်းအဝေးခန်းမ၌ ၂၀၂၆ ခုနှစ်၊ ဇွန်လ ၂ ရက်(အင်္ဂါနေ့) နံနက် ၁၀:၀၀ နာရီအချိန်တွင် စတင်ကျင်းပမည်ဖြစ်ကြောင်း ပြည်သူ့လွှတ်တော်ဥက္ကဋ္ဌက ကြေညာထားရာ အဆိုပါအစည်းအဝေးသို့ တက်ရောက်ရန် ဖိတ်စာများကို ပြည်သူ့လွှတ်တော်ကိုယ်စားလှယ်များထံသို့ ပေးပို့ထားပါသည်။

ပြည်သူ့လွှတ်တော်ကိုယ်စားလှယ်များအနေဖြင့် အစည်းအဝေးအတွက် လိုအပ်သည့် ပြင်ဆင်မှုများ ပြုလုပ်နိုင်ရန် ဖိတ်စာလက်ခံရရှိသည်ဖြစ်စေ၊ မရရှိသည်ဖြစ်စေ နေပြည်တော်၊ ပြည်သူ့လွှတ်တော်ရုံး၊ ရေးရာဆောင်အမှတ် - ၁ (I - 1) သို့ ၂၀၂၆ ခုနှစ်၊ မေလ ၃၀ ရက် (စနေနေ့) ထက်မစော၊ မေလ ၃၁ ရက်(တနင်္ဂနွေနေ့)ထက် နောက်မကျစေဘဲ ရုံးချိန်အတွင်း သတင်းပို့ကြရန်နှင့် လွှတ်တော်ကိုယ်စားလှယ်စိစစ်ရေးကတ်ပြား ယူဆောင်လာကြရန်ဖြစ်ပါသည်။

သတင်းစဉ်

တတိယအကြိမ် အမျိုးသားလွှတ်တော်ဒုတိယပုံမှန်အစည်းအဝေး တက်ရောက်ရန်အတွက် အမျိုးသားလွှတ်တော်ကိုယ်စားလှယ်များ သတင်းပို့ကြရန် အမျိုးသားလွှတ်တော် ထုတ်ပြန်

နေပြည်တော် မေ ၁၂

တတိယအကြိမ် အမျိုးသားလွှတ်တော် ဒုတိယပုံမှန်အစည်းအဝေးကို နေပြည်တော်ရှိ အမျိုးသားလွှတ်တော်အစည်းအဝေးခန်းမ၌ ၂၀၂၆ ခုနှစ် ဇွန်လ ၂ ရက်၊ (အင်္ဂါနေ့)၊ နံနက် ၁၀:၀၀ နာရီတွင် စတင်ကျင်းပရန် အမျိုးသားလွှတ်တော်ဥက္ကဋ္ဌက ခေါ်ယူထားရာ အဆိုပါအစည်းအဝေးသို့ တက်ရောက်ရန် ဖိတ်စာများကို အမျိုးသားလွှတ်တော်ကိုယ်စားလှယ်များထံသို့ ပေးပို့ထားပါသည်။

အမျိုးသားလွှတ်တော်ကိုယ်စားလှယ်များအနေဖြင့် အစည်းအဝေးအတွက် လိုအပ်သည့် ပြင်ဆင်မှုများပြုလုပ်နိုင်ရန် ဖိတ်စာလက်ခံရရှိသည်ဖြစ်စေ၊ မရရှိသည်ဖြစ်စေ နေပြည်တော်၊ အမျိုးသားလွှတ်တော်ရုံး၊ ရေးရာဆောင်အမှတ်-၁၉ (I -19)သို့ ၂၀၂၆ ခုနှစ် မေလ ၃၀ ရက်(စနေနေ့) ထက်မစော၊ မေလ ၃၁ ရက်(တနင်္ဂနွေနေ့) ထက် နောက်မကျစေဘဲ ရုံးချိန်အတွင်းသတင်းပို့ကြရန်နှင့် လွှတ်တော်ကိုယ်စားလှယ်စိစစ်ရေးကတ်ပြား ယူဆောင်လာကြရန်ဖြစ်ပါသည်။

သတင်းစဉ်

ဌာနဆိုင်ရာ ဝန်ထမ်းများနှင့်အတူ ကုန်ပစ္စည်းများ တင်ဆောင်လာသည့် မော်တော်ယာဉ်များ မန္တလေးမြို့မှ စတင်ထွက်ခွာစဉ်။

ဌာနဆိုင်ရာ ဝန်ထမ်းများနှင့်အတူ ကုန်ပစ္စည်းများ တင်ဆောင်လာသည့် မော်တော်ယာဉ်များ မတ္တရာမြို့အား ဖြတ်သန်းထွက်ခွာစဉ်။

ထီးချိုင့်မြို့တွင် တာဝန်ထမ်းဆောင်ကြမည့် ဌာနဆိုင်ရာဝန်ထမ်းများအား ဒေသခံများက သောင်းသောင်းဖြဖြကြိုဆိုကြစဉ်။

အင်းတော်မြို့တွင် တာဝန်ထမ်းဆောင်ကြမည့် ဌာနဆိုင်ရာဝန်ထမ်းများအား ဒေသခံများက သောင်းသောင်းဖြဖြကြိုဆိုကြစဉ်။

✫ ရှေ့ဖိုးမှ

မြန်မာနိုင်ငံ၏ မြောက်ပိုင်းဒေသ ဖွံ့ဖြိုးတိုးတက်ရေးအတွက် အရေးကြီးသောအခြေခံအဆောက်အအုံတစ်ခုဖြစ်သည့် မန္တလေးတိုင်းဒေသကြီးမှ စစ်ကိုင်းတိုင်းဒေသကြီးနှင့် ကချင်ပြည်နယ်အထိ ဆက်သွယ်ထားသည့် မန္တလေး- မတ္တရာ-သပိတ်ကျင်း- တကောင်း- ထီးချိုင့်- ကသာ- အင်းတော်-မော်လူး-နန့်စီးအောင်- မိုးညှင်း-မိုးကောင်း-မြစ်ကြီးနာ ဆက်သွယ်ရေး လမ်းကြောင်းအား အကြမ်းဖက် သောင်းကျန်းသူများက ယာယီစိုးမိုးပိတ်ဆို့ထားစဉ် ဒေသခံတိုင်းရင်းသားပြည်သူများ၏ ကုန်စည်သယ်ယူပို့ဆောင်ရေးနှင့် ကုန်စည်စီးဆင်းမှုများတွင် အခက်အခဲများ ဖြစ်ပေါ်ခဲ့ပြီး စားနပ်ရိက္ခာနှင့် နေ့စဉ်သုံးပစ္စည်းများ ရှားပါးလာခြင်း၊ ဆေးဝါးနှင့် အရေးပေါ်သုံး ပစ္စည်းများ လုံလောက်စွာ မရရှိတော့ခြင်း၊ ကုန်စည်ပို့ဆောင်သည့် မော်တော်ယာဉ်များအား အတင်းအမမ္ဓ ဆက်ကြေး ကောက်ခံခြင်းများ ကြောင့် ကုန်စျေးနှုန်းကြီးမြင့်ခြင်း၊ စီးပွားရေး လုပ်ငန်းများအတွက် ကုန်ကြမ်းများ ပြတ်လပ်ပြီး ကုန်ချောထုတ်လုပ်မှုတွင် အခက်အခဲများဖြစ်ပေါ်ကာကုန်စျေးနှုန်းကြီးမြင့်ခြင်း၊ လမ်းပန်းဆက်သွယ်ရေး အခက်အခဲများကြောင့် ကုန်ပစ္စည်းများလည်း စျေးကွက်သို့မရောက်ရှိတော့ခြင်းတို့ကြောင့် ဒေသခံတိုင်းရင်းသား ပြည်သူများ၏ နေ့စဉ်လူမှုစီးပွားဘဝများတွင် အခက်အခဲများနှင့် ရင်ဆိုင်ခဲ့ရကြောင်း သိရသည်။

လက်ရှိတွင် အဆိုပါ ဆက်သွယ်ရေး လမ်းကြောင်းအား တပ်မတော်က အပြည့်အဝ ပြန်လည်သိမ်းပိုက်၍ တပ်မတော်စစ်ကြောင်းများက လမ်းကြောင်းတစ်လျှောက်ရှိ အတားအဆီးနေရာများအား လူအင်အား၊ စက်ယန္တရားများ အသုံးပြု၍ ဖယ်ရှားရှင်းလင်းပြီး အကြမ်းဖက်သမားများ ဖျက်ဆီးခဲ့သည့် လမ်း၊ တံတားများအား အမှားပြည်သူ ပြန်လည်အသုံးပြုနိုင်ရေးနှင့် ပို့ဆောင်ဆက်သွယ်မှု အဆင်ပြေ ချောမွေ့စေရေးတို့ အတွက် တပ်မတော်မှ စစ်ခြေပြင် အင်ဂျင်နီယာ တပ်ဖွဲ့ဝင်များနှင့် သက်ဆိုင်ရာ ဝန်ကြီးဌာနမှ တာဝန်ရှိသူများ ပူးပေါင်း၍ ပြန်လည်ပြုပြင် တည်ဆောက်ခြင်းများ ဆောင်ရွက်ပေးခဲ့ကြောင်း သိရသည်။

ထို့ပြင် အဆိုပါလမ်းကြောင်း တစ်လျှောက်ရှိ မြို့၊ ရွာများ၌ အစိုးရ အုပ်ချုပ်ရေးယန္တရားများ ပြန်လည်လည်ပတ်နိုင်ရေး၊ ဒေသခံတိုင်းရင်းသား ပြည်သူများအနေဖြင့် ၎င်းတို့၏ နေရပ်ဒေသများ၌ ပြန်လည် အခြေချနေထိုင်စဉ်းဝတ်နေရေး အဆင်ပြေချောမွေ့စေရေး၊ ကျောင်းဖွင့်ရာသီ အမီ ကျောင်းသုံးပြဋ္ဌာန်းစာအုပ်များနှင့် စာရေးကိရိယာများ အချိန်မီရောက်ရှိရေး၊ ကျန်းမာရေး စောင့်ရှောက်မှု လုပ်ငန်းများ အတွက် ဆေးပစ္စည်းလိုအပ်ချက်များ ဖြည့်ဆည်းပေးနိုင်ရေးနှင့် အခြားသော လိုအပ်ချက်များကို ပြန်လည် ဖြည့်ဆည်းပေးနိုင်ရေး အတွက် နိုင်ငံတော်အစိုးရနှင့် တပ်မတော်၏ စီမံဆောင်ရွက်မှု ဖြင့် ဌာနဆိုင်ရာဝန်ထမ်းများ သည် အခြေခံစားသောက်ကုန် များ၊ လူသုံးကုန်ပစ္စည်းများ၊ ဆောက်လုပ်ရေး လုပ်ငန်းသုံး ပစ္စည်းများ၊ ဆေးနှင့်ဆေးပစ္စည်း များ၊ ကျောင်းသုံးစာအုပ်များနှင့် စက်သုံးဆီများ တင်ဆောင် လာသော မော်တော်ယာဉ်များ၊ ကုန်ပစ္စည်းများ တင်ဆောင်ပြီး ကုန်သည်များ လိုက်ပါလာသည့် မော်တော်ယာဉ်များ၊ ဒေသခံခရီး သွား ယာဉ်များနှင့်အတူ မေ ၉ ရက်တွင် မန္တလေးမြို့မှ စတင် ထွက်ခွာခဲ့ကြောင်း သိရသည်။

ဌာနဆိုင်ရာဝန်ထမ်းများသည် ကုန်ပစ္စည်းများ တင်ဆောင်လာ သည့်မော်တော်ယာဉ်များနှင့်အတူ စစ်ကိုင်းတိုင်းဒေသကြီး ထီးချိုင့် မြို့၊ ကသာမြို့၊ အင်းတော်မြို့နှင့် မော်လူးမြို့တို့သို့ ရောက်ရှိစဉ် အဆိုပါမြို့များရှိ တာဝန်ရှိသူများ နှင့် ဒေသခံပြည်သူများက လည်း ကောင်း၊ ထိုမှတစ်ဆင့် မေ ၁၂ ရက် ယနေ့တွင် ကချင်ပြည်နယ် မြစ်ကြီးနားမြို့သို့ ရောက်ရှိကြရာ ကချင်ပြည်နယ် ဝန်ကြီးချုပ် ဦးခက်ထိန်နန်၊ မြောက်ပိုင်းတိုင်း စစ်ဌာနချုပ် တိုင်းမှူး ဗိုလ်ချုပ် အောင်ဇေဝေထွေးနှင့် တာဝန်ရှိသူ များ၊ ဒေသခံပြည်သူများက လည်းကောင်း အိုးစည် ဒိုးပတ် များ၊ အောင်သပြေပန်းများ၊ ဂုဏ်ပြုပန်းကုံးများဖြင့် ကျေးဇူး တင် ဝမ်းမြောက်စွာကြိုဆိုခဲ့ကြ ကြောင်း သိရသည်။

မန္တလေး- မြစ်ကြီးနား လမ်းကြောင်း တစ်လျှောက်ရှိ မြို့ရွာအသီးသီး၌လည်း နိုင်ငံတော်အစိုးရမှ တာဝန်ရှိသူများနှင့် တပ်မတော်သားများ ပူးပေါင်း၍ ဒေသခံပြည်သူလူထု လုံခြုံရေးနှင့် လိုအပ်သည့်ကူညီထောက်ပံ့မှုများ ဆောင်ရွက်ပေးနိုင်ရေး၊ အစိုးရ၏ အုပ်ချုပ်မှု ယန္တရားများဖြစ်သည့် ရုံးများ ပြန်လည်ဖွင့်လှစ်နိုင်ရေး၊ ကလေးသူငယ်များ ပညာသင်ကြား နိုင်ရေးအတွက် စာသင်ကျောင်း များ ပြန်လည်ဖွင့်လှစ်ပေးနိုင်ရေး၊ ပြည်သူလူထု၏ ကျန်းမာရေး စောင့်ရှောက်မှု လုပ်ငန်းများ အတွက် ဆေးရုံများ ပြန်လည် ဖွင့်လှစ်နိုင်ရေးစသည့် ပြန်လည် ထူထောင်ရေး လုပ်ငန်းများကို

စာမျက်နှာ ၄ သို့ ✫

ပြည်ထောင်စုဝန်ကြီး ဦးမျိုးဇော်သိမ်း တပ်ကုန်းမြို့နယ် အေးချမ်းသာစံပြကျေးရွာ၌ ကျေးလက်ဒေသဖွံ့ဖြိုးရေးလုပ်ငန်းများနှင့် ကျေးရွာကုန်ထုတ်လုပ်ငန်းများ ဆောင်ရွက်နေမှု ကွင်းဆင်းကြည့်ရှု

နေပြည်တော် မေ ၁၂

သမဝါယမနှင့် ကျေးလက်ဖွံ့ဖြိုးရေးဝန်ကြီးဌာန ပြည်ထောင်စုဝန်ကြီး ဦးမျိုးဇော်သိမ်းသည် တာဝန်ရှိသူများနှင့်အတူ ယနေ့နံနက်ပိုင်းတွင် နေပြည်တော် ကောင်စီနယ်မြေ တပ်ကုန်းမြို့နယ် အေးချမ်းသာစံပြ ကျေးရွာ၌ ကျေးလက်ဖွံ့ဖြိုးရေး လုပ်ငန်းများနှင့် ကျေးရွာကုန်ထုတ်လုပ်ငန်းများ ဆောင်ရွက်နေမှုကို ကွင်းဆင်းကြည့်ရှုသည်။

ဦးစွာ နေပြည်တော်ကောင်စီနယ်မြေ တပ်ကုန်းမြို့နယ် အေးချမ်းသာစံပြကျေးရွာ ဘက်စုံသုံးခန်းမ၌ ကျေးရွာနေပြည်သူများနှင့် တွေ့ဆုံပြီး ကျေးရွာကုန်ထုတ်လုပ်ငန်းများ ဖွံ့ဖြိုးတိုးတက်စေရေး ညီညီညွတ်ညွတ်ဖြင့် စုပေါင်းဆောင်ရွက်ကြရန် လိုအပ်ကြောင်း ဆွေးနွေးပြောကြားပြီး ကျေးရွာတွင်း လမ်းတံတားလုပ်ငန်းများ၊ ကျေးရွာရေရရှိရေးနှင့် ကျေးရွာမီးရရှိရေးလုပ်ငန်းများနှင့် ကျေးလက် ဆေးပေးခန်းကိုလည်းကောင်း၊ ဝက်မွေးမြူရေးလုပ်ငန်းများနှင့် စက်ရက်ကန်းလုပ်ငန်း လည်ပတ်ဆောင်ရွက်နေမှုကိုလည်းကောင်း လုည့်လည်ကြည့်ရှုစစ်ဆေးပြီး လုပ်ငန်းလိုအပ်ချက်များကို ဆွေးနွေးမှာကြားကာ လိုအပ်သည်များ ပေါင်းစပ်ညှိနှိုင်းဆောင်ရွက်ပေးသည်။

ယင်းနောက် အေးချမ်းသာစံပြကျေးရွာရှိ အေးချမ်းသာစံပြစိုက်ပျိုးရေးနှင့် အထွေထွေစီးပွားရေးလုပ်ငန်းသမဝါယမအသင်းသား တောင်သူတစ်ဦး၏ နွေစပါးစိုက်ပျိုးထားရှိမှု၊ ပုဇွသီရိမြို့နယ် ကျောက်စရစ်ကုန်းကျေးရွာအနီးရှိ စမ်းဝတီမွေးမြူရေးနှင့် သဘာဝမြေဩဇာထုတ်လုပ်ရေး သမဝါယမ အသင်း၏ သဘာဝမြေဩဇာထုတ်လုပ်နေမှုနှင့် နွေစားနွားများ မွေးမြူထားရှိမှုကို ကြည့်ရှုစစ်ဆေးပြီး လုပ်ငန်းလိုအပ်ချက်များအပေါ် ဖြည့်ဆည်းဆောင်ရွက်ပေးခဲ့ကြောင်း သိရသည်။ **သတင်းစဉ်**

☆ စာမျက်နှာ ၃ မှ

ဌာနဆိုင်ရာ ဝန်ထမ်းများနှင့်အတူ ကုန်ပစ္စည်းများ တင်ဆောင်လာသည့် မော်တော်ယာဉ်များအား မြစ်ကြီးနားမြို့မှ ဒေသခံများက သောင်းသောင်းဖြဖြ ကြိုဆိုကြစဉ်။

အင်တိုက်အားတိုက် ဆက်လက်ဆောင်ရွက်ပေးသွားမည် ဖြစ်ကြောင်းနှင့် မော်တော်ယာဉ်များ ဖြင့် ပါရှိလာသည့် အခြေခံစားသောက်ကုန်များနှင့် လူသုံးကုန်ပစ္စည်းများကို မြို့ရွာအသီးသီးရှိ ဒေသခံပြည်သူများအား သက်ဆိုင်ရာ တာဝန်ရှိသူများမှ တစ်ဆင့် ထောက်ပံ့ပေးအပ်သွားမည်ဖြစ်သည်။ ထို့အပြင် အဆိုပါ မော်တော်ယာဉ်များနှင့် အတူ ပါရှိလာသည့် ကုန်သည်များ သယ်ဆောင်လာသည့် လူသုံးကုန်ပစ္စည်းများအား လမ်းကြောင်း တစ်လျှောက်ရှိမြို့/ရွာများအတွင်း ပို့ဆောင် ရောင်းချနိုင်ခဲ့သဖြင့် ဒေသတွင်း ကုန်စျေးနှုန်းကြီးမြင့်ခဲ့မှုများကို လျှော့ချပေးနိုင်ခဲ့ပြီဖြစ်ကြောင်းနှင့် ယခုအခါ အဆိုပါ လမ်းကြောင်း တစ်လျှောက်တွင် ခရီးသွား မော်တော်ယာဉ်များ၊ ကုန် စည် သယ် ယူ ပို့ဆောင် ရေး မော်တော်ယာဉ်များ ပုံမှန်အတိုင်း သွားလာလျက်ရှိကြောင်း သိရသည်။

ယခုကဲ့သို့မန္တလေး-မြစ်ကြီးနား ဆက်သွယ်ရေး လမ်းကြောင်း ပြန်လည် ဖွင့်လှစ်နိုင်သည့် အတွက် ဒေသခံပြည်သူများအနေဖြင့် ၎င်းတို့၏သွားလာနေထိုင်ရေးနှင့် ကူးသန်းရောင်းဝယ်ရေး လုပ်ငန်းများ ပုံမှန်အတိုင်း အဆင်ပြေချောမွေ့လာပြီး လူမှုစီးပွားဘဝများ ပြန်လည်ဖွံ့ဖြိုးတိုးတက်လာတော့မည် ဖြစ်ကြောင်း၊ တည်ငြိမ်အေးချမ်းမှု၏ အကျိုးကျေးဇူးများကို ပြန်လည်ခံစားနိုင်ပြီး ကျန်းမာရေး စောင့်ရှောက်မှုနှင့် ကျောင်းသား လူငယ်များ၏ပညာရေးကဏ္ဍများ လည်း ပြန်လည်ရရှိတော့မည်ဖြစ်သဖြင့် ဝမ်းမြောက်လျက်ရှိကြောင်းနှင့် အကြမ်းဖက်လုပ်ရပ်များကြောင့် အဘက်ဘက်က ပျက်စီးဆုံးရှုံးခဲ့ရသည့် မြို့/ရွာများ အား ပြန်လည်ထူထောင်ရေး လုပ်ငန်းများ ဆောင်ရွက်ရာတွင်လည်း နိုင်ငံတော်အစိုးရ၊ တပ်မတော်နှင့်အတူ ပိုင်းဝန်းကူညီ ဆောင်ရွက်ကြမည်ဟု ဝန်းမြောက်စွာ ရင်ဖွင့်ပြောကြားခဲ့ကြောင်း သိရှိရသည်။

လမ်းတံတားဟူသည် နိုင်ငံတစ်နိုင်ငံအတွက် အလွန်အရေးကြီးသည့် အခြေခံအဆောက်အအုံများတွင် ပါဝင်ပြီး လမ်းတံတားများ ကောင်းမွန်မှသာ လူနှင့် ကုန်စည်များ သွားလာပို့ဆောင်မှုကို မြန်ဆန်၍ စီးပွားရေးဖွံ့ဖြိုးတိုးတက်မှုကို အထောက်အကူပြုမည်ဖြစ်သည်။ ထို့ပြင် လမ်းတံတားများသည် ကျေးလက်နှင့် မြို့ပြဒေသများကို ဆက်သွယ်ပေးနိုင်သဖြင့် ပညာရေး၊ ကျန်းမာရေးနှင့်အခြားသော လူမှုရေးဝန်ဆောင်မှုလုပ်ငန်းများကို အချိန်နှင့် တစ်ပြေးညီ ရရှိစေမည်ဖြစ်ပြီး အရေးပေါ်ကယ်ဆယ်ရေးလုပ်ငန်းများနှင့် နိုင်ငံတော်လုံခြုံရေး အတွက်လည်း အရေးပါသော အခန်းကဏ္ဍမှ ပါဝင်သဖြင့် လမ်းနှင့်တံတားများသည် နိုင်ငံတစ်နိုင်ငံ၏ဖွံ့ဖြိုးတိုးတက်မှုကို တိုက်ရိုက်အကျိုးသက်ရောက်စေနိုင်သည့် အတွက် မြို့ရွာများနှင့် လမ်းတံတားများကို ဖျက်ဆီးပြီးပြည်သူများအား အနိုင်ကျင့်နှိပ်စက်သည့် အကြမ်းဖက်သောင်းကျန်းသူများ အား ပြည်သူလူထုတစ်ရပ်လုံးက ရှုံ့ချမုန်းတီးလျက်ရှိကြကာ နိုင်ငံတော်ဖွံ့ဖြိုးတိုးတက်ရေးအတွက် မြို့ရွာအသီးသီးရှိ ပြန်လည်ထူထောင်ရေးနှင့် တည်ဆောက်ရေးလုပ်ငန်းများတွင် ပြည်သူလူထုသည်နိုင်ငံတော်၊ တပ်မတော်တို့နှင့်အတူ တစ်သားတည်းရှိနေမည်ဖြစ်ကြောင်း သိရသည်။

အဆိုပါ ဆက်သွယ်ရေးလမ်းကြောင်း ဖွင့်လှစ်မှုနှင့်ပတ်သက်၍ ဒေသခံများ၏ စကားသံများကို လည်း ယခုကဲ့သို့ ကြားသိခဲ့ရပါသည် -

၁။ ကျွန်မတို့ အခုဒီလမ်းဖွင့်ပွဲ အစီအစဉ်ကတော့ ဖြစ်ကြီးနားနဲ့ မန္တလေး။။ ဒီလမ်းကို မေ ၆ ရက်မှာ ဖွင့်လှစ်လိုက်တယ်ဆိုတာ ကျွန်မတို့ သိရပါတယ်။။ မေလ ၆ ရက်နေ့မှာ ဖွင့်လှစ်တဲ့လမ်းကတော့ နိုင်ငံတော် အကြီးအကဲတွေနဲ့ တပ်မတော်ဌာနဆိုင်ရာ အကုန်လုံးပူးပေါင်းပြီးမှ ဒီလမ်းကို ဖွင့်လှစ်ခဲ့ကြောင်း သိရပါတယ်။။ ဒီလမ်း ဖွင့်လှစ်ခဲ့တဲ့ အချိန်ကနေစပြီး ယာဉ်တန်းကြီးနဲ့ ဌာနဆိုင်ရာမှာ တာဝန်ထမ်းဆောင်တဲ့၊ ဒေသ အသီးသီးမှာ တာဝန်ထမ်းဆောင်တဲ့ ဝန်ထမ်းတွေလည်း ပါရှိလာ

တယ်။ ဒီယာဉ်တန်းကြီးနဲ့အတူ ပါလာတယ်။ စားနပ်ရိက္ခာ၊ ကုန်စည်တွေနဲ့ ထုတ်ကုန်လူသုံးကုန်ပစ္စည်းတွေလည်း ပါခဲ့တယ်ဆိုတာ ကျွန်မတို့ သိခဲ့ရပါတယ်။ အကြောင်း အမျိုးမျိုးကြောင့် ရှောင်နေကြတဲ့ ကိုယ့်ဒေသနဲ့ ရပ်ကျေးနဲ့ စွန့်ခွာပြီးနေတဲ့လူတွေရော ဒီကျောင်းမဖွင့်ခင်မှာ ကိုယ့်ကလေးတွေ ပညာသင်ကြားဖို့အတွက်လည်း ကျွန်မတို့ကို နိုင်ငံတော် အစိုးရကလည်း ပံ့ပိုးထားပါတယ်။ ဒါကြောင့် ကျွန်မတို့ ကိုယ့်နေရာနဲ့ကိုယ် ပြန်သွားပြီးတော့ အချိန်မီ ကလေးတွေကို ကျောင်းအပ်နိုင်ရန် အတွက် ကျွန်မတို့စီစဉ်ထားပါတယ်။ ဒါကို ကျွန်မတို့ သိရပါတယ်။ ဒါကြောင့် ကိုယ့်အိုး ကိုယ့်အိမ်ကို၊ ကိုယ့်ဒေသကို ပြန် လည် ရောက်ရှိသွားအောင် ကိုယ့်ဟာကိုယ်သွားပြီးမှ ကလေးတွေ ပညာရေးအတွက်ကိုလည်း နောက်မကျအောင်၊ အဆင်ပြေချောမွေ့အောင် ဆောင်ရွက်စီစဉ်ပေးနေတယ်ဆိုတာလည်း ကျွန်မတို့ သိရတယ်။ အဲဒါကြောင့် ကိုယ့်နေရာနဲ့ကိုယ် ကိုယ့်ဒေသကို ပြန်သွားဖို့လည်း ကျွန်မအနေနဲ့ တိုက်တွန်းလိုပါတယ်။ ဒါကြောင့် ဒီနေ့ကျတော့ကျွန်မတို့မြစ်ကြီးနားမှာ ရောက်ရှိလာမှာဖြစ်တဲ့အတွက် ကျွန်မတို့ လာရောက်ကြိုဆိုခြင်းဖြစ်ပါတယ်။ ဒါကြောင့် ဒီလမ်းပွင့်သွားတဲ့ အတွက် ကုန်စည်စီးဆင်းမှုတွေကလည်း ကုန်စျေးနှုန်းတွေ ပုံမှန်ကျဆင်းလာပြီး ကျွန်မတို့ခရီးသွားလာရေး လှုပ်ရှားမှုကလည်း ပုံမှန်အတိုင်း သွားလာလို့ရတဲ့အတွက် ကျွန်မတို့ ပြည်သူအနေနဲ့လည်း အထူးပဲ ဝမ်းမြောက်ပါတယ်လို့ ကျွန်မ အနေနဲ့ပြောချင်ပါတယ်။ အထူး ကျေးဇူးတင်ပါတယ်။

၂။ အခုလို ယာဉ်တန်းတွေ ဝင်လာတဲ့အတွက် ကုန်စည် ပစ္စည်းတွေလည်း သက်သာလာ တော့မှာပါ။ ပြီးရင် အဘက်ဘက်ကလည်း အားလုံး အဆင်ပြေလာတော့မှာပါ။ ဒီယာဉ်တန်းတွေမှာ ဝန်ထမ်းတွေလည်း ပါလာတာသိရပါတယ်။ ဒီထဲမှာ ကျောင်းသုံးပစ္စည်းတွေလည်း ပါလာမှာ ဖြစ်တယ်လို့ သိရပါတယ်။ အဲဒီအတွက် ကျောင်းဖွင့်ရာသီ လည်း ရောက်တော့မှာဖြစ်တဲ့ အတွက် မိဘပြည်သူတွေ အနေနဲ့လည်း ကိုယ့်သားသမီးတွေ ပညာတတ်မြောက်နိုင်ရေး အတွက် ကျောင်းထားကြပါလို့ တိုက်တွန်းနှိုးဆော်အပ်ပါတယ်။

၃။ လမ်းပန်း ဆက်သွယ်ရေး အဆင်ပြေသွားတဲ့ အတွက် အနယ်နယ်အရပ်ရပ်မှာ ရှိကြတဲ့ ကျောင်းသားတွေဟာ ဆိုရင် ကိုယ့်ရွာကိုပြန်ပြီးတော့ အခုလို မျိုး ကျောင်းတက်ခွင့်ရတဲ့အတွက် ကျွန်မ ဂုဏ်ယူဝမ်းမြောက်မိပါ တယ်။ အခုလိုမျိုး အကြောင်း အမျိုးမျိုးကြောင့် ကိုယ့်အိမ် ကိုယ့်ပြည်ကို စွန့်ခွာသွားကြတဲ့သူတွေလည်း အခုကျောင်းဖွင့် ရာသီရောက်လာသည့် နည်းတူ အတူတကွ ကျောင်းလာအပ်ကြဖို့ တိုက်တွန်းလိုပါတယ်။ ကျွန်မလိုမျိုး ကျောင်းသား ကျောင်းသူတွေလည်း ကျောင်း မှာ ပြန်အပ်နှံဖို့ ကျွန်မတိုက်တွန်း လိုပါတယ်။

သတင်းစဉ်

■

ရေကြည်မြို့နယ်၌ မိုးစပါးစိုက်ပျိုးစရိတ် ချေးငွေများ စတင်ထုတ်ချေး

ရေကြည် မေ ၁၂

ဧရာဝတီတိုင်းဒေသကြီး ရေကြည်မြို့နယ် မြန်မာ့လယ်ယာဖွံ့ဖြိုးရေးဘဏ်၌ အစိုးရ၏ရက်(၁၀၀)စီမံချက်ဖြင့် ယနေ့နံနက်ပိုင်းက တောင်သူများအားစိုက်ပျိုးစရိတ်ချေးငွေများ စတင်ထုတ်ပေးလျက်ရှိသည်။

ရေကြည်မြို့နယ်တွင် မိုးစပါးစိုက်ပျိုးစရိတ်ထုတ်ချေးပေးရန် တောင်သူ ၇၁၆၀၊ စိုက်ပျိုးဧက ၄၆၀၀၀ အတွက် ချေးငွေများ ချေးပေးမည်ဖြစ်ပြီး ယနေ့တွင် တောင်လယ်ကျေးရွာအုပ်စုမှ တောင်သူ ၃၀၊ စိုက်ဧက ၂၁၁ ဧက အတွက် ငွေကျပ် ၆၃၃ သိန်းကို စတင်ထုတ်ချေးပေးခဲ့သည်။

ရေကြည်မြို့နယ်တွင် မိုးစပါးစိုက်ပျိုးသည့် ကျေးရွာအုပ်စု ၇၅ အုပ်စုရှိရာ တစ်ဧကလျှင် ကျပ်သုံးသိန်းနှုန်းဖြင့် မေ ၁၂ ရက်မှစတင်၍ စက်တင်ဘာလကုန် အထိ မိုးစပါးစိုက်ပျိုးစရိတ် ချေးငွေများ ထုတ်ချေးပေးသွားမည်ဖြစ်ကြောင်း သိရသည်။

မြို့နယ် (ပြန်/ဆက်)

၂၀၂၄ ခုနှစ် လူဦးရေနှင့် အိမ်အကြောင်းအရာသန်းခေါင်စာရင်း၏ ရန်ကုန်တိုင်းဒေသကြီး အစီရင်ခံစာထုတ်ပြန်ခြင်း အခမ်းအနားကျင်းပ

နေပြည်တော် မေ ၁၂

၂၀၂၄ ခုနှစ် လူဦးရေနှင့် အိမ်အကြောင်းအရာသန်းခေါင်စာရင်း၏ရန်ကုန်တိုင်းဒေသကြီး အစီရင်ခံစာထုတ်ပြန်ခြင်းအခမ်းအနားကို ယနေ့နံနက်ပိုင်းက ရန်ကုန်တိုင်းဒေသကြီးအစိုးရအဖွဲ့ရုံး မင်္ဂလာခန်းမ၌ ကျင်းပရာ လူဝင်မှုကြီးကြပ်ရေးနှင့် ပြည်သူ့အင်အားဝန်ကြီးဌာန ပြည်ထောင်စုဝန်ကြီး ဦးမြင့်ကြိုင်တက်ရောက်အမှာစကားပြောကြားသည်။

ထို့နောက် တိုင်းဒေသကြီးဝန်ကြီးချုပ် ဦးအောင်နိုင်သူနှင့် ဒုတိယဝန်ကြီး ဒေါက်တာခိုင်ခိုင်စိုးတို့က သန်းခေါင်စာရင်းကောက်ယူခြင်းမှ ရရှိနိုင်မည့် အချက်အလက်များအပေါ် အခြေခံ၍ မူဝါဒ၊ စီမံကိန်းများ ရေးဆွဲချမှတ်နိုင်ရေးနှင့် ရန်ကုန်တိုင်းဒေသကြီး အစီရင်ခံစာနှင့်ပတ်သက်၍ ဖော်ထုတ်ရရှိနိုင်မည့် အခြေအနေများကို ရှင်းလင်းတင်ပြပြီး ပြည်ထောင်စုဝန်ကြီးက သန်းခေါင်စာရင်းဆိုင်ရာ တိုင်းဒေသကြီး အစီရင်ခံစာများကို လွှဲပြောင်းပေးအပ်သည်။

ယင်းနောက် ရန်ကုန်တိုင်းဒေသကြီး ဦးစီးမှူးရုံး၌ တိုင်းဒေသကြီး၊ ခရိုင်၊ မြို့နယ်ဦးစီးမှူးများနှင့် တွေ့ဆုံ အမှာစကားပြောကြားသည်။

မွန်းလွဲပိုင်းတွင် မြောက်ဥက္ကလာပမြို့နယ် ဦးစီးမှူးရုံး၌ နိုင်ငံတော်အစိုးရ၏ ရက်(၁၀၀)စီမံချက်ဖြင့် လူဝင်မှုကြီးကြပ်ရေးနှင့် ပြည်သူ့အင်အားဝန်ကြီးဌာနက နိုင်ငံသားစိစစ်ရေးကတ် ပြုလုပ်ပေးနေမှုနှင့် Biometric ကောက်ယူကာ UID ကတ်ထုတ်ပေးခြင်း လုပ်ငန်း ဆောင်ရွက်ပေးနေမှုကို ကြည့်ရှုအားပေးပြီး ပြည်သူများ လက်ဝယ်အရောက် ပေးအပ်ခဲ့ကြောင်း သိရသည်။ **သတင်းစဉ်**

ရှမ်းပြည်နယ်ဝန်ကြီးချုပ် နိုင်ငံသားစိစစ်ရေးကတ်နှင့် Unique Identity(UID) ဆောင်ရွက်ပေးနေမှု ကြည့်ရှုအားပေး

မိုင်းပန် မေ ၁၂

မိုင်းပန်မြို့ အခြေခံပညာအထက်တန်းကျောင်း၌ စုပေါင်းသန့်ရှင်းရေး ဆောင်ရွက်နေမှုကို ယနေ့နံနက်ပိုင်းက ရှမ်းပြည်နယ်ဝန်ကြီးချုပ် ဦးစိုင်းထိန်စိုး၊ ပြည်နယ် လွှတ်တော်ဥက္ကဋ္ဌ ဦးစိုင်းလုံကျော်၊ လွှတ်တော်ဒုတိယဥက္ကဋ္ဌ၊ ပြည်နယ်ဝန်ကြီးများ သွားရောက်အားပေးသည်။

ထို့နောက် မိုင်းတုံမြို့ မြို့မအုပ်စုတွင် စိုက်ပျိုးရေးဦးစီးဌာနမှ ၂၀၂၆-၂၀၂۷ ခုနှစ် သစ်စိမ်းမြေသြဇာ (ပိုက်ဆံလျှော်)ကြေပက်ခြင်း ကွင်းသရုပ်ပြသမှု၊ မိုင်းတုံမြို့ အခြေခံပညာထက်တန်းကျောင်း၌ ကျောင်းသား ကျောင်းသူများအား လူဝင်မှုကြီးကြပ်ရေးနှင့် ပြည်သူ့အင်အား ဝန်ကြီးဌာနမှ ရက်(၁၀၀)စီမံချက်ဖြင့် နိုင်ငံသားစိစစ်ရေးကတ်နှင့် Unique Identity(UID) ဆောင်ရွက်ပေးနေမှုတို့ကို သွားရောက်ကြည့်ရှုအားပေးပြီး ကျောင်းသား ကျောင်းသူများအား နိုင်ငံသားစိစစ်ရေးကတ်များ ပေးအပ်ကြသည်။

ယင်းနောက် မိုင်းတုံခရိုင် အထွေထွေအုပ်ချုပ်ရေးဦးစီးဌာနရုံး အစည်းအဝေးခန်းမ၌ ပြည်နယ် လွှတ်တော်ကိုယ်စားလှယ်များ၊ ခရိုင်၊ မြို့နယ် အဆင့် ဌာနဆိုင်ရာများ ရပ်မိရပ်ဖများနှင့်တွေ့ဆုံ၍ နယ်မြေတည်ငြိမ်အေးချမ်းမှသာ ဒေသဖွံ့ဖြိုးရေးကို ဆောင်ရွက်နိုင်မည်ဖြစ်ကြောင်း၊ ဒေသအုပ်ချုပ်ရေး လုပ်ငန်းများ ဆောင်ရွက်သည့်အခါ အားလုံးက ဝိုင်းဝန်းပူးပေါင်း ဆောင်ရွက်ပေးကြရန် ပြောကြားခဲ့ကြောင်း သိရသည်။

မောင်မောင်သန်း(တောင်ကြီး)

တောင်တွင်းကြီးမြို့နယ်၌ မြေဌားဂရန်ထုတ်ပေးနိုင်ရေး မြေပြင်ကွင်းဆင်းဆောင်ရွက်

တောင်တွင်းကြီး မေ ၁၂

မကွေးတိုင်း ဒေသကြီး တောင်တွင်းကြီး မြို့နယ်၌ ရက်(၁၀၀)စီမံချက်ဖြင့် မြေဌားဂရန်ထုတ်ပေးနိုင်ရေး မြေပြင်ကွင်းဆင်း ဆောင်ရွက်ခြင်းကို ယမန်နေ့ နံနက်ပိုင်းက ညောင်ပင်လှအုပ်စု နတ်စဉ်ကုန်းကျေးရွာ၌ ဆောင်ရွက်သည်။

ဦးစွာ တောင်တွင်းကြီးမြို့နယ် အထွေထွေအုပ်ချုပ်ရေးဦးစီးဌာန မြို့နယ်အုပ်ချုပ်ရေးမှူး ဦးကျော်ဇင်ဦးက ကျေးရွာမြေဌားဂရန် ထုတ်ပေးနိုင်ရေးနှင့် ပတ်သက်၍ ဆွေးနွေးပြောကြားသည်။

ဆက်လက်၍ မြို့နယ်အဆင့် ကျေးရွာ မြေဌားဂရန်ထုတ်ပေးနိုင်ရေးလုပ်ငန်းအဖွဲ့က မြေဌားဂရန် လျှောက်ထားခွင့် ရှိသူများနှင့် ကနဦးဆောင်ရွက်ရမည့် လုပ်ငန်းစဉ်များကို ကျေးရွာတာဝန်ရှိသူများအား ဆွေးနွေးပြောကြားပြီး ကျေးရွာမြေဌားဂရန် လျှောက်ထားမည့် မြေနေရာများကို ကွင်းဆင်းကြည့်ရှုစစ်ဆေးခဲ့ကြောင်း သိရသည်။ **နောင်နောင်(ဗိသ္ဌန်းမြေ)**

မြဝတီမြို့၌ နိုင်ငံသားစိစစ်ရေးကတ်နှင့် UID ကတ်ပေးအပ်ပွဲကျင်းပ

မြဝတီ မေ ၁၂

ကရင်ပြည်နယ် မြဝတီမြို့ လူဝင်မှုကြီးကြပ်ရေးနှင့် ပြည်သူ့အင်အားဝန်ကြီးဌာနရုံးမှ ကြီးမှူး၍ နိုင်ငံတော်အစိုးရ၏ ရက်(၁၀၀) စီမံချက်ကာလအတွင်း ဆောင်ရွက်ပြီးစီးသည့် နိုင်ငံသားစိစစ်ရေးကတ်နှင့် Unique Identity(UID) ကတ်များ ပေးအပ်ပွဲကို ယနေ့နံနက်ပိုင်းက အမှတ်(၅)ရပ်ကွက်ရှိ ကိုးနဝင်းဘုန်းကြီးကျောင်း ဓမ္မာရုံ၌ ကျင်းပသည်။

ဦးစွာ ကရင်ပြည်နယ် လွှတ်တော် ဒုတိယဥက္ကဋ္ဌဦးအေးမင်းထွေးက အမှာစကားပြောကြားပြီး ကရင်ပြည်နယ် လူဝင်မှုကြီးကြပ်ရေးနှင့် ပြည်သူ့အင်အားဝန်ကြီးဌာန ပြည်နယ်ဦးစီးမှူး ညွှန်ကြားရေးမှူး ဦးကျော်မြင့်က နိုင်ငံသားစိစစ်ရေးကတ်နှင့် UID ကတ် ကွင်းဆင်း ဆောင်ရွက်ပေးမှုကို ရှင်းလင်းပြောကြားသည်။

ထို့နောက် တာဝန်ရှိသူများက အမှတ်(၅)ရပ်ကွက်အတွင်းရှိ အသက်(၁၀)နှစ်ပြည့်ပြီး နိုင်ငံသားစိစစ်ရေးကတ်မရှိသူ ပြည်သူ ၁၂၀ တို့အား နိုင်ငံသားစိစစ်ရေးကတ်နှင့် UID ကတ်များအား ပြည်သူတို့၏ လက်ဝယ်အရောက် ပေးအပ်ခဲ့ကြောင်း သိရသည်။

ဆောင်းနှင်းဖြူ(ပြန်/ဆက်)

ဒလမြို့နယ်၌ လူရည်ချွန်ကျောင်းသားအား ဂုဏ်ပြုကြိုဆို

ရန်ကုန် မေ ၁၂

ရန်ကုန်တိုင်းဒေသကြီး ဒလမြို့နယ် ဟာမိုနီကိုယ်ပိုင်အထက်တန်းကျောင်းတွင် ၂၀၂၆ ပညာသင်နှစ် လူရည်ချွန်ရရှိသော မောင်ဇွဲခန့်လွင်အား ယနေ့နံနက်ပိုင်းက ဂုဏ်ပြုကြိုဆိုခဲ့ကြသည်။

ဂုဏ်ပြုပွဲတွင် မြို့နယ်စီမံခန့်ခွဲရေးနှင့် အုပ်ချုပ်ရေးကော်မတီအဖွဲ့ အဖွဲ့ဝင်ဦးရွှေလှိုင်က အမှာစကားပြောကြားပြီး ဒုတိယမြို့နယ်ပညာရေးမှူး ဒေါ်စမ်းစမ်းမာက ဂုဏ်ပြုချီးမြှင့်စကားပြောကြားသည်။ ဆက်လက်၍ ၂၀၂၆ ပညာသင်နှစ် လူရည်ချွန်ထူးချွန်ဆုရရှိသော Grade-10 ကျောင်းသား မောင်ဇွဲခန့်လွင်အား ဂုဏ်ပြုမှတ်တမ်းလွှာနှင့် ဂုဏ်ပြုချီးမြှင့်ငွေကျပ် ၁၀ သိန်းကို ဟာမိုနီကိုယ်ပိုင်အထက်တန်းကျောင်း ကျောင်းအုပ်ဆရာကြီး ဦးဘုန်းကြွယ်ဖိနှင့် တာဝန်ရှိသူများက ချီးမြှင့်ခဲ့ကြကြောင်း သိရသည်။

ခင်စန္ဒာမြင့်(ပြန်/ဆက်)

ပုသိမ်ခရိုင်အတွင်း သဘာဝဘေးအန္တရာယ်များ ဖြစ်ပွားလာပါက အလျင်အမြန်တုံ့ပြန်ဆောင်ရွက်နိုင်ရေးအတွက် မေ ၁၂ ရက်မှစတင်၍ ပုသိမ်ခရိုင် မီးသတ်ဦးစီးမှူး ဦးကျော်သူရ ဦးဆောင်သော ခရိုင်/မြို့နယ်/နယ်မြေများမှ တပ်ဖွဲ့ဝင်များက လူ၊ ပစ္စည်း အသင့်စုဖွဲ့ဆောင်ရွက်ထားရှိမှုကို တွေ့ရစဉ်။ **မေချို**

သစ်ပင်စိုက်မှ အရိပ်ရ၏
ရိပ်ခိုနားနေ အပန်းပြေ၏

မြန်မာနိုင်ငံက အိမ်ရှင်နိုင်ငံအဖြစ် လက်ခံကျင်းပခဲ့သည့် အပြည်ပြည်ဆိုင်ရာ ကာယဗလနှင့် ကာယကြံ့ခိုင်မှု အားကစားပြိုင်ပွဲများ

ကျော်သန်း

၂၀၂၆ ခုနှစ် မေလ ၁၄ ရက်နေ့မှ ၁၈ ရက်နေ့အထိ အကြိမ်(၂၀)မြောက် အရှေ့တောင်အာရှ ကာယဗလနှင့် ကာယကြံ့ခိုင်မှု အားကစားပြိုင်ပွဲကို မြန်မာနိုင်ငံက အိမ်ရှင်နိုင်ငံအဖြစ် လက်ခံကျင်းပမည်ဖြစ်ပါသည်။

မြန်မာ့ကာယဗလ အားကစားကို တိုးတက် မြင့်မားစေရေးအတွက် အောက်ပါရည်ရွယ်ချက်များဖြင့် ကျင်းပပြုလုပ်သွားမည်ဖြစ်ပါသည်–

(က) ကမ္ဘာ့ကာယဗလနှင့် ကာယကြံ့ခိုင်မှုအားကစားအဖွဲ့ချုပ် (WBPF)၊ အာရှကာယဗလနှင့် ကာယကြံ့ခိုင်မှုအားကစားအဖွဲ့ချုပ် (ABBF) နှင့် အရှေ့တောင်အာရှ ကာယကြံ့ခိုင်မှု အားကစားအဖွဲ့ချုပ် (SEABPF)တို့၏ အဖွဲ့ဝင်နိုင်ငံအချင်းချင်း ရင်းနှီးကျွမ်းဝင်မှုရှိစေရန်၊

(ခ) နိုင်ငံတကာအဆင့် အားကစားပြိုင်ပွဲတစ်ရပ်ကိုလက်ခံကျင်းပခြင်းဖြင့် အာဆီယံဒေသတွင်း နိုင်ငံများအတွင်း မြန်မာနိုင်ငံ၏ဂုဏ်သိက္ခာကို အားကစားဖြင့် မြှင့်တင်ပေးရန်၊

(ဂ) ပြည်ထောင်စုသမ္မတမြန်မာနိုင်ငံတော်၏ တည်ငြိမ်အေးချမ်းသော ပကတိအခြေအနေကို ပြိုင်ပွဲဝင်နိုင်ငံအသီးသီးက အမှန်အတိုင်း သိမြင်နားလည်စေရန်၊

(ဃ) နိုင်ငံတော် စည်ဆက်မပြတ် တိုးတက် ခိုင်မာစေရေးအတွက် အမျိုးသားကျန်းမာရေးကဏ္ဍကို အလေးထားမြှင့်တင်ပေးရန်။

မြန်မာနိုင်ငံက အိမ်ရှင်နိုင်ငံအဖြစ် လက်ခံကျင်းပသည့် အပြည်ပြည်ဆိုင်ရာ ကာယဗလနှင့် ကာယကြံ့ခိုင်မှု အားကစားပြိုင်ပွဲများကို ပြန်လည်သုံးသပ်ကြည့်ပါက နိုင်ငံတော်၏ အားပေးမှု၊ ဝန်ကြီးဌာန၏ပံ့ပိုးမှု၊ မြန်မာနိုင်ငံ ကာယဗလနှင့် ကာယကြံ့ခိုင်မှု အားကစားအဖွဲ့ချုပ်တို့၏ မဆုတ်မနစ်သော ကြိုးစားအားထုတ်မှုတို့ဖြင့် မှတ်တမ်းကောင်းများ ရရှိခဲ့သည်ကို တွေ့ရှိရပါသည်။

ကာယဗလနှင့် ကာယအလှ အားကစားလှုပ်ရှားမှုများကို စတင်ကြိုးပမ်းဆောင်ရွက်

၁၉၉၁ ခုနှစ် ဇွန်လတွင် မြန်မာနိုင်ငံ ကာယဗလနှင့် ကာယအလှအဖွဲ့ချုပ်ကို သီးခြားဖွဲ့စည်း တာဝန်ပေးအပ်ခဲ့ပြီးနောက် အဖွဲ့ချုပ်ဥက္ကဋ္ဌ ဗိုလ်မှူးချုပ် စိန်လွင်သည် ကာယဗလနှင့် ကာယအလှ အားကစားလှုပ်ရှားမှုများကို စတင်ကြိုးပမ်းဆောင်ရွက်ခဲ့ပါသည်။ နှစ်စဉ်ပြည်တွင်းပြိုင်ပွဲများအပြင် နိုင်ငံတကာပြိုင်ပွဲများသို့ ဗလမောင်များ စေလွှတ်ယှဉ်ပြိုင်စေခဲ့ပါသည်။

၁၉၉၃ ခုနှစ် စက်တင်ဘာလ ၃၀ ရက်နေ့တွင် အဖွဲ့ချုပ်ဥက္ကဋ္ဌတာဝန်ကို ရန်ကုန်မြို့တော် စည်ပင်သာယာရေးကော်မတီ အတွင်းရေးမှူး ဦးကျော်ဝင်းက လွှဲပြောင်းယူခဲ့ပါသည်။ ဥက္ကဋ္ဌ ဦးကျော်ဝင်းသည်ကာယဗလအားကစားကို ငယ်စဉ်ကပင် ရူးသွပ်ခဲ့သူတစ်ဦး ဖြစ်၍ အဖွဲ့ချုပ်ဥက္ကဋ္ဌတာဝန်ယူချိန်တွင် ကာယဗလအားကစားကို အရှေ့တောင်အာရှနှင့် အာရှနိုင်ငံများက လေးစားလောက်သည့်အဆင့် ရောက်ရှိရေးကို ရည်မှန်း၍ အားကစားတိုးတက်မြင့်မားရေးအတွက် အစွမ်းကုန်ကြိုးစားခဲ့ပြီး ဒုတိယဥက္ကဋ္ဌ ဦးတင်မောင်ဆွေ၊ အတွင်းရေးမှူး ဦးစိုးဝင်းတို့နှင့်အတူ တန်းမြင့်မောင်ဖြိုင်ပွဲ၊ မောင်/မယ်တက္ကသိုလ် ပြိုင်ပွဲနှင့် မောင်မြန်မာ၊ မယ်မြန်မာ ပြိုင်ပွဲတို့ဖြင့် မြန်မာ့ကာယဗလ အားကစားကို အရှိန်အဟုန်မြှင့် ဆောင်ရွက်ခဲ့ပါသည်။ နိုင်ငံတကာပြိုင်ပွဲများတွင် အတွေ့အကြုံကောင်းများ ရရှိရေးအတွက် အာရှကာယဗလအဖွဲ့ချုပ်၊ ကမ္ဘာ့ကာယဗလအဖွဲ့ချုပ်တို့နှင့် ဆက်သွယ်ဆောင်ရွက်ခဲ့ပါသည်။

အာရှကာယဗလအဖွဲ့ချုပ် (ABBF) ကို ၁၉၅၉ ခုနှစ်က စတင်တည်ထောင်ဖွဲ့စည်းခဲ့သည့် နိုင်ငံခြောက်နိုင်ငံတွင် မြန်မာနိုင်ငံ ပါဝင်ခဲ့သဖြင့် ကနဦးကပင် မြန်မာ့ကာယဗလအားကစားမှာ နိုင်ငံတစ်ဝန်း လေ့လာလိုက်စား ကစားလျက်ရှိခဲ့ရာမှ ထူးချွန်သည့်အလားအလာ ကောင်းရှိသူများကို မွေးထုတ်ယှဉ်ပြိုင်နိုင်ခဲ့ပါသည်။

အာရှကာယဗလအဖွဲ့ချုပ် (ABBF) သည် အရှေ့တောင်အာရှဒေသအတွင်း နှစ်နှစ်လျှင် တစ်ကြိမ် လက်ခံကျင်းပကြသည့် အရှေ့တောင်အာရှအားကစား ပြိုင်ပွဲတွင် ကာယဗလအားကစားကို ထည့်သွင်းကျင်းပခြင်းမပြုပါက ကာယဗလကို လေ့လာလိုက်စားသည့် အားကစားသမားများအနေဖြင့် ပါဝင်ယှဉ်ပြိုင်ခွင့်ဆုံးရှုံးပြီး ကာယဗလ အားကစားနည်း ကျဆင်းသွားမည်ကို စိုးရိမ်သဖြင့် အရှေ့တောင်အာရှ အားကစားပြိုင်ပွဲများတွင် ကာယဗလ အားကစားကို အိမ်ရှင်နိုင်ငံက ထည့်သွင်းကျင်းပခြင်းမပြုသည့်နှစ်များတွင် အရှေ့တောင်အာရှ ကာယဗလပြိုင်ပွဲများကို သီးခြားကျင်းပပြုလုပ်ရန် ဆုံးဖြတ်ခဲ့ကြပါသည်။ ယင်းအတွက် ကာယဗလ အားကစားမှာ အာရှအဖွဲ့ချုပ်၏အားပေးပံ့ပိုးမှုဖြင့် နှစ်စဉ် အရှေ့တောင်အာရှ ကာယဗလပြိုင်ပွဲများ ကျင်းပနိုင်ပြီး အားကစားသမားများ ပါဝင်ယှဉ်ပြိုင်ခွင့် ရရှိခဲ့ပါသည်။

ပထမအကြိမ် အရှေ့တောင်အာရှ ကာယဗလပြိုင်ပွဲ

၁၉၉၅ ခုနှစ် စက်တင်ဘာလတွင် အာရှကာယဗလအဖွဲ့ချုပ် အထွေထွေအတွင်းရေးမှူး Mr. Paul Chua ၏ ဦးဆောင်မှုဖြင့် စင်ကာပူနိုင်ငံ ကာယဗလ အားကစားပြိုင်ပွဲကို လက်ခံကျင်းပခြင်းဖြစ်ရာ ထိုစဉ်က ရန်ကုန်မြို့တော် စည်ပင်သာယာရေးကော်မတီ ဥက္ကဋ္ဌ (မြို့တော်ဝန်) ဦးကိုလေး၏ အဓိကပံ့ပိုးမှုဖြင့် ရန်ကုန်မြို့ သုဝဏ္ဏအမျိုးသား အားကစားရုံ (၁)တွင် အောင်မြင်စွာ ကျင်းပပြုလုပ်နိုင်ခဲ့ပါသည်။

ယင်းပြိုင်ပွဲသို့ အရှေ့တောင်အာရှ နိုင်ငံ ကိုးနိုင်ငံမှ အားကစားသမား ၄၉ ဦး ပါဝင်ယှဉ်ပြိုင်ခဲ့ရာ ကာယဗလပြိုင်ပွဲ (၇)တန်းတွင် မြန်မာနိုင်ငံက ရွှေ (၂)၊ ငွေ (၃)၊ ကြေး (၁) ရရှိခဲ့ပြီး အသင်းလိုက်တံခွန်စိုက်ဆုရရှိခဲ့ပါသည်။ (၆၀)ကီလိုတန်းအားကစားသမား အောင်နိုင်ကအကောင်းဆုံး ကိုယ်ဟန်ပြဆုကို ရရှိခဲ့ပါသည်။

ထို့အတူ အပြည်ပြည်ဆိုင်ရာ ကာယဗလတံခွန်စိုက်ပြိုင်ပွဲအဖြစ် မြန်မာ့အဖွဲ့ချုပ်က ပထမအကြိမ် အရှေ့တောင်အာရှ ကာယဗလပြိုင်ပွဲကို စတင်ကျင်းပပြုလုပ်ခဲ့ပါသည်။ အရှေ့တောင်အာရှ ကိုးနိုင်ငံမှ ကာယဗလပြိုင်ပွဲ အတန်း(၇)တန်းတွင် အားကစားသမား ၃၉ ဦး ဝင်ရောက်ယှဉ်ပြိုင်ခဲ့ပြီး မြန်မာနိုင်ငံက ရွှေ (၁)၊ ငွေ (၁)၊ ကြေး (၁) ရရှိကာ အသင်းလိုက်တံခွန်စိုက်ဆုတွင် မြန်မာနိုင်ငံက တတိယ ရရှိခဲ့ပါသည်။

မြန်မာနိုင်ငံသည် ၁၉၉၆ ခုနှစ် ဒီဇင်ဘာလ ၅ ရက်မှ ၉ ရက်နေ့အထိ ဒုတိယအကြိမ် အရှေ့တောင်အာရှကာယဗလပြိုင်ပွဲကို အိမ်ရှင်နိုင်ငံအဖြစ် ခမ်းနားအောင်မြင်စွာ လက်ခံကျင်းပခဲ့ပါသည်။ ဤပြိုင်ပွဲသည် မြန်မာနိုင်ငံ၏ပထမဆုံး အိမ်ရှင်နိုင်ငံအဖြစ် ကာယဗလ အားကစားပြိုင်ပွဲကို လက်ခံကျင်းပခဲ့ရာတွင် ကာယဗလ အားကစားကို ထည့်သွင်းကျင်းပခွင့်ရရှိခဲ့ပါသည်။ ပြိုင်ပွဲကို ရန်ကုန်မြို့ MCC ခန်းမကြီးတွင် ၁၄.၁၂.၂၀၁၃ ရက်နေ့မှ ၁၅.၁၂.၂၀၁၃ ရက်နေ့အထိ ကျင်းပခဲ့ရာ မြန်မာနိုင်ငံက ရွှေ (၂)၊ ငွေ (၂) ရရှိ အောင်မြင်ခဲ့ပါသည်။ နိုင်ငံတော်က ဂုဏ်ယူစွာ လက်ခံကျင်းပခဲ့သည့် (၂၇) ကြိမ်မြောက် အရှေ့တောင်အာရှ အားကစားပြိုင်ပွဲတွင် ကာယဗလ အားကစား၏ အောင်မြင်မှုက နိုင်ငံ့ဂုဏ်ကို ထိုက်တန်စွာ မြှင့်တင်ပေးနိုင်ခဲ့ပါသည်။

အမျိုးသမီးကာယကြံ့ခိုင်မှု အားကစားပြိုင်ပွဲများကိုပါ စတင်ထည့်သွင်းကျင်းပ

မြန်မာနိုင်ငံ ကာယဗလနှင့် ကာယအလှအဖွဲ့ချုပ်ကို ၂၀၁၂ ခုနှစ်တွင် မြန်မာနိုင်ငံ ကာယဗလနှင့် ကာယကြံ့ခိုင်မှု အားကစားအဖွဲ့ချုပ်အဖြစ် အမည်ပြောင်းလဲပြင်ဆင်ဖွဲ့စည်းခဲ့ပြီး အမျိုးသမီး ကာယကြံ့ခိုင်မှု အားကစားပြိုင်ပွဲများကိုပါ ကနဦး စတင်ထည့်သွင်းကျင်းပဆောင်ရွက်ခဲ့ပါသည်။

အဖွဲ့ချုပ်သည် အမျိုးသားကာယဗလပြိုင်ပွဲများအပြင် အမျိုးသမီးကာယကြံ့ခိုင်မှုပြိုင်ပွဲများဖြစ်သည့် Women Athletic Physique၊ Women Model Physique တို့ကိုပါ ပြည်တွင်း၊ ပြည်ပပြိုင်ပွဲများတွင် ပါဝင်ယှဉ်ပြိုင်ခဲ့ပြီး မြန်မာ အမျိုးသမီးများ၏ အောင်မြင်မှုများကို ရယူပေးနိုင်ခဲ့ပါသည်။

၂၀၁၃ ခုနှစ် (၂၇)ကြိမ်မြောက် အရှေ့တောင်အာရှ အားကစားပြိုင်ပွဲကို မြန်မာနိုင်ငံက အိမ်ရှင်နိုင်ငံအဖြစ် လက်ခံကျင်းပပြုလုပ်ခဲ့ရာတွင် ကာယဗလ အားကစားကို ထည့်သွင်းကျင်းပခွင့်ရရှိခဲ့ပါသည်။ ပြိုင်ပွဲကို ရန်ကုန်မြို့ MCC ခန်းမကြီးတွင် ၁၄.၁၂.၂၀၁၃ ရက်နေ့မှ ၁၅.၁၂.၂၀၁၃ ရက်နေ့အထိ ကျင်းပခဲ့ရာ မြန်မာနိုင်ငံက ရွှေ (၂)၊ ငွေ (၂) ရရှိ အောင်မြင်ခဲ့ပါသည်။ နိုင်ငံတော်က ဂုဏ်ယူစွာ လက်ခံကျင်းပခဲ့သည့် (၂၇) ကြိမ်မြောက် အရှေ့တောင်အာရှ အားကစားပြိုင်ပွဲတွင် ကာယဗလ အားကစား၏ အောင်မြင်မှုက နိုင်ငံ့ဂုဏ်ကို ထိုက်တန်စွာ မြှင့်တင်ပေးနိုင်ခဲ့ပါသည်။

> **“ မြန်မာနိုင်ငံက အိမ်ရှင်နိုင်ငံအဖြစ် လက်ခံကျင်းပသည့် အပြည်ပြည်ဆိုင်ရာ ကာယဗလနှင့် ကာယကြံ့ခိုင်မှုအားကစားပြိုင်ပွဲများကို ပြန်လည်သုံးသပ်ကြည့်ပါက နိုင်ငံတော်၏အားပေးမှု၊ ဝန်ကြီးဌာန၏ပံ့ပိုးမှု၊ မြန်မာနိုင်ငံ ကာယဗလနှင့် ကာယကြံ့ခိုင်မှု အားကစားအဖွဲ့ချုပ်တို့၏ မဆုတ်မနစ်သော ကြိုးစားအားထုတ်မှု တို့ဖြင့် မှတ်တမ်းကောင်းများရရှိခဲ့ ”**

စာမျက်နှာ ၇ သို့ ❋

ပြည်ထောင်စုဝန်ကြီး ဒေါက်တာစိုးဝင်း အာဆီယံမိသားစု ဖွံ့ဖြိုးတိုးတက်ရေးကွန်ရက်ဆိုင်ရာညီလာခံနှင့် အလုပ်ရုံဆွေးနွေးပွဲ ဖွင့်ပွဲသို့ တက်ရောက်

နေပြည်တော် မေ ၁၂

ဖိလစ်ပိုင်နိုင်ငံက ဦးဆောင်၍ ၂၀၂၆ ခုနှစ် မေ ၁၂ ရက်မှ ၁၄ ရက်အထိ Video Conference စနစ်ဖြင့် ကျင်းပသည့် အာဆီယံမိသားစုဖွံ့ဖြိုးတိုးတက်ရေးကွန်ရက်ဆိုင်ရာညီလာခံနှင့် အလုပ်ရုံဆွေးနွေးပွဲ ဖွင့်ပွဲအခမ်းအနားသို့ အာဆီယံလူမှုဝန်ထမ်းနှင့် ဖွံ့ဖြိုးတိုးတက်ရေးဆိုင်ရာဝန်ကြီးများအဆင့် အစည်းအဝေး(ASEAN Ministerial Meeting on Social Welfare and Development –AMMSWD)၏ ဥက္ကဋ္ဌ ဖြစ်သူ လူမှုဝန်ထမ်း၊ ကယ်ဆယ်ရေးနှင့် ပြန်လည်နေရာချထားရေးဝန်ကြီးဌာန ပြည်ထောင်စုဝန်ကြီး ဒေါက်တာစိုးဝင်း တက်ရောက်သည်။

ဖွင့်ပွဲအခမ်းအနားတွင် ဖိလစ်ပိုင်နိုင်ငံ လူမှုဝန်ထမ်းနှင့် ဖွံ့ဖြိုးတိုးတက်ရေးဝန်ကြီးဌာန၏ဝန်ကြီးဖြစ်သူ H.E. Rex Gatchalian က အဖွင့်အမှာစကားပြောကြားသည်။

ထို့နောက် ပြည်ထောင်စုဝန်ကြီး ဒေါက်တာစိုးဝင်းက အမှာစကားပြောကြားရာတွင် ကျား၊ မ တန်းတူညီမျှရေးနှင့် မိသားစုဖွံ့ဖြိုးတိုးတက်ရေးဆိုင်ရာ အာဆီယံကြေညာချက်နှင့် လူ့အဖွဲ့အစည်းနှင့် နိုင်ငံတော်တည်ဆောက်ရေးတွင် မိသားစု၏အရေးပါမှုဆိုင်ရာ ဘန်ဒါဆရီဘီဂါဝမ်ကြေညာချက်တို့သည် မိသားစုများအား ပိုမိုကူညီပေးနိုင်ရေးနှင့် ခိုင်မာအားကောင်းစွာ တည်ဆောက်နိုင်ရေးတို့အတွက် ကတိကဝတ်များဖြစ်ကြောင်း၊

အာဆီယံဒေသတွင်း မိသားစုများ၏ တည်ငြိမ်ရေးနှင့် သာယာဝပြောရေးအတွက် အားလုံးပါဝင်နိုင်ပြီး လိုက်လျောညီထွေရှိသော လူမှုကာကွယ်စောင့်ရှောက်ရေးစနစ်များမှတစ်ဆင့် ထိခိုက်လွယ်အုပ်စုများထံရောက်ရှိနိုင်မည့် မိသားစုကိုဗဟိုပြုသောမူဝါဒများနှင့် အားပေးကူညီသည့် အစီအမံများ၊ ပညာရေး၊ ကျန်းမာရေး၊ လူမှု ဝန်ဆောင်မှုများနှင့် အသက်မွေးဝမ်းကျောင်း အခွင့်အလမ်းများကို ပိုမိုလက်လှမ်းမီစေမည့် ပေါင်းစပ်ချဉ်းကပ်မှုနှင့် ဟန်ချက်ညီသောစနစ်များ ပိုမိုအားကောင်းလာစေရန် ဆောင်ရွက်ပေးရမည်ဖြစ်ကြောင်း ပြောကြားသည်။

ဖွင့်ပွဲအခမ်းအနားသို့ ပြည်ထောင်စုဝန်ကြီးနှင့် အတူ လူမှုဝန်ထမ်း၊ ကယ်ဆယ်ရေးနှင့် ပြန်လည်နေရာချထားရေးဝန်ကြီးဌာန လူမှုဝန်ထမ်းဦးစီးဌာနမှ တာဝန်ရှိသူများလည်း တက်ရောက်ခဲ့ကြောင်း သိရသည်။

သတင်းစဉ်

ကျိုက်မရောမြို့နယ်၌ ကျေးရွာမြေဌားဂရန် ပြုလုပ်ပေးနိုင်ရေး ကွင်းဆင်းဆောင်ရွက်

ကျိုက်မရော မေ ၁၂

မွန်ပြည်နယ် ကျိုက်မရောမြို့နယ် ပိန်းနဲကုန်းကျေးရွာအုပ်စု သိမ်ဖြူကုန်းကျေးရွာတွင် ကျေးရွာမြေဌားဂရန် ချေပေးရေးအတွက် ရက် (၁၀၀) စီမံချက်ဖြင့် မြေတိုင်းတာခြင်းလုပ်ငန်းများကို ယမန်နေ့နံနက် ၁၀ နာရီက ကွင်းဆင်းဆောင်ရွက်ခဲ့သည်။

ထိုသို့ကွင်းဆင်းဆောင်ရွက်ရာတွင် မြို့နယ်စီမံခန့်ခွဲရေးနှင့် အုပ်ချုပ်ရေးကော်မတီဥက္ကဋ္ဌ ဦးကျော်စိုးဦးက ကျေးရွာမြေဌားဂရန် ရရှိရေးဆောင်ရွက်ပေးမည့်အခြေအနေနှင့် ရရှိလာမည့်အကျိုးကျေးဇူးများကို ရှင်းလင်းပြောကြားပြီး မြို့နယ်မြေစာရင်းဦးစီးဌာန ဦးစီးမှူး ဦးသီဟက ကျေးရွာမြေဌားဂရန်ထုတ်ပေးရေးဆိုင်ရာ လုပ်ထုံးလုပ်နည်းများကို ရှင်းလင်းပြောကြားသည်။

ယင်းနောက် သိမ်ဖြူကုန်းကျေးရွာရှိ မြေဧရိယာ ၃၃ ဒသမ ၁၁၅ ဧကကို အိမ်ခြေ ၁၆၀ အား ကျေးရွာမြေဌားဂရန်ထုတ်ပေးနိုင်ရေးအတွက် တိုင်းတာခြင်းလုပ်ငန်းဆောင်ရွက်မှုများကို ကွင်းဆင်းဆောင်ရွက်ပေးလျက်ရှိကြောင်း သိရသည်။

ကျိုက်မရော(ပြန်/ဆက်)

ကျွန်းစုမြို့နယ်၌ အသက်မွေးဝမ်းကျောင်းအထောက်အကူပြုပညာ အခြေခံအပ်ချုပ်စက်သင်တန်း ဖွင့်လှစ်

ကျွန်းစု မေ ၁၂

တနင်္သာရီတိုင်း ဒေသကြီး ကျွန်းစုမြို့နယ်တွင် မြို့နယ် ကျေးလက်ဒေသဖွံ့ဖြိုးတိုးတက်ရေးဦးစီးဌာနက အသက်မွေးဝမ်းကျောင်း အထောက်အကူပြုပညာ အခြေခံအပ်ချုပ်စက်သင်တန်းကို ယနေ့နံနက် ၁၀ နာရီခွဲက ကမ်းကြီးကျေးရွာ၌ ကျင်းပသည်။

အခမ်းအနားတွင် မြိတ်ခရိုင် ကျေးလက်ဒေသ ဖွံ့ဖြိုးတိုးတက်ရေးဦးစီးဌာန ခရိုင်ဦးစီးမှူး ဒေါ်တင်တင်စိုးက အဖွင့်အမှာစကားပြောကြားသည်။

ထို့နောက် သင်တန်းနည်းပြ ဒေါ်ဇင်မာလင်းက သင်တန်းတွင် ပို့ချမည့် သင်ခန်းစာများနှင့် ပတ်သက်၍ ရှင်းလင်းပြောကြားပြီး အမှတ်တရ စုပေါင်းမှတ်တမ်းတင် ဓာတ်ပုံများ ရိုက်ကြသည်။

သင်တန်းကို ပြည်သူများ အလုပ်အကိုင် အခွင့်အလမ်းရှိပြီး မိသားစုဝင်ငွေတိုးပွားလာစေရန်နှင့် တစ်နိုင်တစ်ပိုင် စီးပွားရေးလုပ်ငန်းများ လုပ်ကိုင်နိုင်စေရန် ရည်ရွယ်၍ ဖွင့်လှစ်ခြင်းဖြစ်ပြီး မေ ၁၂ ရက်မှ ဇွန် ၂၅ ရက်အထိ ၄၅ရက်ကြာ သင်ကြားမည်ဖြစ်ပြီး သင်တန်းသူ ၂၀ အား စာတွေ့လက်တွေ့ အခမဲ့ဖွင့်လှစ်သင်ကြားသွားမည် ဖြစ်ကြောင်း သိရသည်။

ထက်မြင့်(ကျွန်းစု)

သံတောင်ကြီးခရိုင် / မြို့နယ်အဆင့်ဌာနဆိုင်ရာများနှင့် လွှတ်တော်ကိုယ်စားလှယ်များ တွေ့ဆုံဆွေးနွေး

သံတောင်ကြီး မေ ၁၂

ကရင်ပြည်နယ် သံတောင်ကြီး ခရိုင်/မြို့နယ်အဆင့် ဌာနဆိုင်ရာများနှင့် လွှတ်တော်ကိုယ်စားလှယ်များ တွေ့ဆုံဆွေးနွေးပွဲကို မေ ၉ ရက် နံနက်ပိုင်းတွင် တောင်ငူမြို့နယ် လွှတ်တော်ကိုယ်စားလှယ်များရုံး အစည်းအဝေးခန်းမ၌ ပြုလုပ်သည်။

ဦးစွာ လွှတ်တော်ကိုယ်စားလှယ်များက ဒေသဖွံ့ဖြိုးရေးဆောင်ရွက်မည့်အစီအစဉ်များကို ဆွေးနွေးပြောကြားသည်။

ထို့နောက် သံတောင်ကြီးခရိုင်/မြို့နယ်အဆင့် ဌာနဆိုင်ရာများက လုပ်ငန်းဆောင်ရွက်မှုများ၊ လိုအပ်ချက်များ ဆွေးနွေးတင်ပြမှုအပေါ် လွှတ်တော်ကိုယ်စားလှယ်များက ညှိနှိုင်းပေါင်းစပ်ဆောင်ရွက်ပေးခဲ့ကြောင်း သိရသည်။

နော်နော်မှ

အောင်လံမြို့၌ အစားအသောက်နှင့် ဆေးဝါးများ အန္တရာယ်ကင်းရှင်းရေး အသိပညာပေးဆွေးနွေး

အောင်လံ မေ ၁၂

မကွေးတိုင်းဒေသကြီး အောင်လံ မြို့နယ်တွင် စားသောက်ကုန် ထုတ်လုပ်မှုလုပ်ငန်းနှင့် ဆေးဝါး ရောင်းချမှုလုပ်ငန်းများဆိုင်ရာ အသိပညာပေး ဆွေးနွေးပွဲကို ယမန်နေ့နံနက် ၈ နာရီကအောင်လံ မြို့ ပြည်သူ့ဆေးရုံ အစည်းအဝေးခန်းမ၌ ကျင်းပသည်။

အခမ်းအနားတွင် ခရိုင်စီမံခန့်ခွဲရေးနှင့် အုပ်ချုပ်ရေးကော်မတီ ဥက္ကဋ္ဌ ဦးသက်လွင်က အမှာစကားပြောကြားပြီး အောင်လံ မြို့နယ် ပြည်သူ့ကျန်းမာရေးဦးစီးဌာနမှူး ဒေါက်တာမျိုးလွင်က အစားအသောက်နှင့် ဆေးဝါးများ အန္တရာယ်ကင်းရှင်းရေး၊ စနစ်တကျ ထုတ်လုပ်ရောင်းချရေးနှင့် နည်းပညာဆိုင်ရာ အချက်အလက်များကို ရှင်းလင်းဆွေးနွေးပြောကြားသည်။

ဆက်လက်၍ တက်ရောက်လာကြသည့် လုပ်ငန်းရှင်များက သိရှိလိုသည်များကို မေးမြန်းဆွေးနွေးကြရာ တာဝန်ရှိသူများက ပြန်လည်ဖြေကြားခဲ့ကြောင်း သိရသည်။

အာကာ(ပြန်/ဆက်)

ကန်ကြီးထောင့်မြို့နယ်၌ အရေးပေါ်ရှာဖွေကယ်ဆယ်ရေး လုပ်ငန်းများ ဆောင်ရွက်နိုင်ရန် အသင့်စုဖွဲ့ ပြင်ဆင်

ကန်ကြီးထောင့် မေ ၁၂

ဧရာဝတီတိုင်းဒေသကြီး ကန်ကြီးထောင့်မြို့နယ်တွင် သဘာဝဘေးအန္တရာယ်ကျရောက်လာပါက အရေးပေါ်ရှာဖွေကယ်ဆယ်ရေးလုပ်ငန်းများကို အချိန်နှင့်တစ်ပြေးညီ လျင်မြန်စွာ တုံ့ပြန်ဆောင်ရွက်နိုင်ရန်အတွက် ကန်ကြီးထောင့်မြို့နယ်မီးသတ်ဦးစီးမှူး ဦးစီးအရာရှိ ဦးမျိုးမြင့်စိုး ဦးဆောင်သော ရှာဖွေကယ်ဆယ်ရေး မီးသတ်တပ်ဖွဲ့ဝင် ၃၅ ဦးတို့သည် ရှာဖွေကယ်ဆယ်ရေးလုပ်ငန်းသုံးပစ္စည်းများ အသင့်ပြင်ဆင်ခြင်းများနှင့် လေ့ကျင့်ခြင်းများကို ယနေ့နံနက်ပိုင်းတွင် ဆောင်ရွက်ခဲ့ကြောင်း သိရသည်။

မိုးဟိန်းထက်

*** စာမျက်နှာ ၆ မှ**

၂၀၁၉ ခုနှစ် မေလ ၁၆ ရက်နေ့မှ ၂၁ ရက်နေ့အထိ (၁၆)ကြိမ်မြောက် အရှေ့တောင်အာရှကာယဗလနှင့် ကာယကြံခိုင်မှု အားကစားပြိုင်ပွဲကို ရန်ကုန်မြို့တွင် မြန်မာနိုင်ငံက အိမ်ရှင်နိုင်ငံအဖြစ် လက်ခံကျင်းပပြုလုပ်ခဲ့သည်။ အရှေ့တောင်အာရှနိုင်ငံ ၁၀ နိုင်ငံမှ အားကစားသမား ၁၁၃ ဦးက ပြိုင်ပွဲအတန်း (၂၂) တန်းတွင် ပါဝင်ယှဉ်ပြိုင်ခဲ့ရာ မြန်မာနိုင်ငံက ရွှေ (၉)၊ ငွေ (၁၀)နှင့် ကြေး (၁၀) ခုရရှိပြီး အဖွဲ့ချုပ်ဥက္ကဋ္ဌ ဦးညီညီ၏ ကြိုးစားအားထုတ်မှုဖြင့် နိုင်ငံတော်အတွက် အထူးအောင်မြင်မှုရရှိသည့် အပြင် ပြိုင်ပွဲကြီးကို ခမ်းနားထည်ဝါစွာ ကျင်းပပြုလုပ်နိုင်ခဲ့ပါသည်။ ပြိုင်ပွဲတွင် မြန်မာ အမျိုးသား/ အမျိုးသမီးအသင်းများက အသင်းလိုက်တံခွန်စိုက် ပထမဆုအသီးသီးရရှိခဲ့ပါသည်။

မှတ်တမ်းကောင်းများအဖြစ် သမိုင်းတင်ကျန်ရှိနေဆဲဖြစ်

ဤသည်တို့ကား မြန်မာနိုင်ငံက အိမ်ရှင်နိုင်ငံအဖြစ် လက်ခံကျင်းပခဲ့သည့် ကာယဗလနှင့် ကာယကြံခိုင်မှု အားကစားပြိုင်ပွဲများ၏ အမှတ်ရစရာ၊ ဂုဏ်ယူစရာ မှတ်တမ်းကောင်းများအဖြစ် သမိုင်းတင်ကျန်ရှိနေဆဲဖြစ်ပါသည်။ အိမ်ရှင်နိုင်ငံအဖြစ် လက်ခံကျင်းပခွင့်ပြုခဲ့သော နိုင်ငံတော်နှင့် မြန်မာ့လက်ရွေးစင် ကာယဗလနှင့် ကာယကြံခိုင်မှုမောင်မယ်များ၏ မဆုတ်မနစ် ကြိုးပမ်းအားထုတ်မှုကြောင့် အိမ်ရှင်နိုင်ငံအဖြစ် အောင်ပွဲများ ရရှိခဲ့သည့်အတွက် အဖွဲ့ချုပ်အနေဖြင့် မှတ်တမ်းတင် ဂုဏ်ပြုအပ်ပါကြောင်းနှင့် ယခုကျင်းပပြုလုပ်မည့် အကြိမ် (၂၀) မြောက် အရှေ့တောင်အာရှ ကာယဗလနှင့်ကာယကြံခိုင်မှု အားကစားပြိုင်ပွဲကို အိမ်ရှင်နိုင်ငံအဖြစ် လက်ခံကျင်းပနိုင်ခြင်းအတွက် ဂုဏ်ယူစွာဖြင့် ကြိုဆိုပါကြောင်း ရေးသားလိုက်ရပါသည်။ ။

ပဲခူးတိုင်းဒေသကြီးအတွင်း ရက်(၁၀၀) စီမံချက်ဖြင့် ၂၀၂၆ခုနှစ် မိုးရာသီစိုက်ပျိုးစရိတ်ချေးငွေ တိုးမြှင့်ထုတ်ချေး

ပဲခူး မေ ၁၂

ပဲခူးတိုင်းဒေသကြီးအတွင်း ရက်(၁၀၀) စီမံချက်ဖြင့် ၂၀၂၆ ခုနှစ် မိုးရာသီစိုက်ပျိုးစရိတ်ချေးငွေ တိုးမြှင့်ထုတ်ချေးခြင်းကို ယနေ့နံနက်ပိုင်းက ပဲခူးမြို့ မြို့တော်ခန်းမ၌ကျင်းပရာ တိုင်းဒေသကြီး ဝန်ကြီးချုပ် ဦးမျိုးဆွေဝင်း၊ တိုင်းဒေသကြီးလွှတ်တော်ဥက္ကဋ္ဌနှင့် တာဝန်ရှိသူများတက်ရောက်ကြသည်။

ဦးစွာ တိုင်းဒေသကြီးဝန်ကြီးချုပ်က အမှာစကားပြောကြားပြီး ၂၀၂၆ ခုနှစ် မိုးရာသီစိုက်ပျိုးစရိတ်ချေးငွေများကို သက်ဆိုင်ရာတောင်သူများထံ ပေးအပ်ရာ တောင်သူများကိုယ်စား ပဲခူးမြို့နယ် အုတ်ဖိုကျေးရွာအုပ်စုမှ တောင်သူဒေါ်ငြေးမာစိုးက ကျေးဇူးတင်စကား ပြန်လည်ပြောကြားသည်။

ပဲခူးတိုင်းဒေသကြီးအတွင်း ၂၀၂၆-၂၀၂۷ ဘဏ္ဍာနှစ် မိုးရာသီစိုက်ပျိုးစရိတ်ချေးငွေကို တောင်သူ ၁۷၁۷၁၄ ဦး၏ စိုက်ဧက ၁၀۷၉၅၄၉ ဧကအတွက် ချေးငွေကျပ် ၃၂၃ ဒသမ ၅၃၅ ဘီလီယံထုတ်ချေးရန် လျာထားသည့်အနက် ရက်(၁၀၀)စီမံချက်အနေဖြင့် တောင်သူ ۷၈၉၃၅ ဦး၏ စိုက်ဧက ၅၅၈၈၉၆ ဧက အတွက် ချေးငွေကျပ် ၁၆۷ ဒသမ ၆၆၈ ဘီလီယံကို ထုတ်ချေးပေးခြင်းဖြစ်ကြောင်း သိရသည်။

တိုင်းဒေသကြီး(ပြန်/ဆက်)

ဂန့်ဂေါမြို့၌ မိုးရာသီစိုက်ပျိုးစရိတ်ချေးငွေ ပေးအပ်

ဂန့်ဂေါ မေ ၁၂

မကွေးတိုင်းဒေသကြီး ဂန့်ဂေါမြို့တွင် ရက်(၁၀၀)စီမံချက်ဖြင့် ၂၀၂၆ မိုးရာသီ စိုက်ပျိုးစရိတ်ချေးငွေပေးအပ်ပွဲ အခမ်းအနားကို ယနေ့နံနက်ပိုင်းက ဘဏ္ဍာရေးနှင့် အခွန်ဝန်ကြီးဌာန မြန်မာ့လယ်ယာဖွံ့ဖြိုးရေးဘဏ် ဂန့်ဂေါခရိုင်ဘဏ်ခွဲရုံးတွင် ကျင်းပသည်။

အဆိုပါ မိုးရာသီ စိုက်ပျိုးစရိတ်ချေးငွေများကို စပါးတစ်ဧကလျှင် ကျပ်သုံးသိန်း၊ နှမ်းတစ်ဧကလျှင် ကျပ် နှစ်သိန်းခွဲနှုန်းဖြင့် မြောက်ကုန်းရပ်ကွက်ရှိ တောင်သူခြောက်ဦး၏ စပါးရှစ်ဧကနှင့် နှမ်း ၁၉ ဧကအတွက် ချေးငွေကျပ် ၇၁၅၀၀၀၀၊ စည်ပင်သာယာရပ်ကွက်ရှိ တောင်သူ ၁၁ ဦး၏ စပါး ၁၄ ဧကနှင့် နှမ်း၂၁ ဧကအတွက် ချေးငွေကျပ် ၉၄၅၀၀၀၀၊ မြို့မရပ်ကွက်ရှိ တောင်သူ ရှစ်ဦး၏ စပါး ၁၀ ဧကနှင့် နှမ်း ၂၈ ဧကအတွက် ချေးငွေကျပ် ၁၀၀၀၀၀၀၀၊ ကျောက်တိုက်ရပ်ကွက်ရှိ တောင်သူခြောက်ဦး၏ စပါး ၁၃ ဧကနှင့် နှမ်း ၁၃ ဧကအတွက် ချေးငွေကျပ် ၇၁၅၀၀၀၀ ဖြင့် တောင်သူ ၃၁ ဦးအတွက် စုစုပေါင်း စိုက်ပျိုးစရိတ်ချေးငွေ ကျပ် ၃၃၇၅၀၀၀၀ ကို ထုတ်ချေးပေးခဲ့ကြောင်း သိရသည်။

မောင်မျိုးမင်း(ပြန်/ဆက်)

ဒေးဒရဲမြို့နယ်၌ မိုးရာသီ စိုက်ပျိုးစရိတ်ချေးငွေ ပေးအပ်

ဒေးဒရဲ မေ ၁၂

ဧရာဝတီတိုင်းဒေသကြီး ဒေးဒရဲမြို့နယ် မြန်မာ့လယ်ယာဖွံ့ဖြိုးရေးဘဏ်က မိုးစပါးစိုက်ပျိုးမည့် တောင်သူများအား ၂၀၂၆ ခုနှစ် မိုးရာသီ စိုက်ပျိုးစရိတ်ချေးငွေများ ထုတ်ချေးပေးခြင်းအခမ်းအနားကို ယနေ့နံနက်ပိုင်းတွင် မြန်မာ့လယ်ယာဖွံ့ဖြိုးရေးဘဏ်၌ ကျင်းပသည်။

အခမ်းအနားတွင် တိုင်းဒေသကြီးလွှတ်တော်ကိုယ်စားလှယ် ဦးမျိုးဇော်ဦး၊ မြို့နယ်စီမံခန့်ခွဲရေးနှင့် အုပ်ချုပ်ရေးကော်မတီဥက္ကဋ္ဌ ဦးမြသိန်းမောင်နှင့် တာဝန်ရှိသူများက မြို့နယ်အတွင်းရှိ မိုးစပါးစိုက်ပျိုးထုတ်လုပ်မည့် တောင်သူ ၈၈ ဦး၏ မိုးစပါးစိုက်ဧက ၇၂၅ ဧကအတွက် တစ်ဧကလျှင် ငွေကျပ် ၃၀၀၀၀၀ နှုန်းဖြင့် ချေးငွေကျပ် ၂၁၇ ဒသမ ၅ သန်းကို တောင်သူများထံ လက်ဝယ်အရောက် ထုတ်ချေးပေးခဲ့ကြောင်း သိရသည်။

အေဇာလင်း

နတ်တလင်းမြို့နယ်၌ မိုးရာသီ စိုက်ပျိုးစရိတ်ချေးငွေ ပေးအပ်

နတ်တလင်း မေ ၁၂

ပြည်ထောင်စုအစိုးရအဖွဲ့ ရက် (၁၀၀)စီမံချက်ကာလအတွင်း ပဲခူးတိုင်းဒေသကြီး မြန်မာ့လယ်ယာဖွံ့ဖြိုးရေးဘဏ် နတ်တလင်းမြို့နယ်ဘဏ်ခွဲမှ စိုက်ပျိုးစရိတ်တိုးမြှင့်ထုတ်ချေးခြင်းနှင့် ၂၀၂၆ မိုးရာသီ စိုက်ပျိုးစရိတ်ချေးငွေပေးအပ်ပွဲကို ယနေ့နံနက်ပိုင်းက မြို့နယ်အထွေထွေအုပ်ချုပ်ရေးဦးစီးဌာန အစည်းအဝေးခန်းမ၌ ကျင်းပသည်။

အခမ်းအနားတွင် နတ်တလင်းမြို့နယ်မှ ၂၀၂၅ ခုနှစ် မိုးရာသီ စိုက်ပျိုးစရိတ်ချေးငွေများ ရာနှုန်းပြည့် ပြေကျေးသည့် ဂျိတ်တောကြီး ကျေးရွာအုပ်စုအား မိုးရာသီစိုက်ပျိုးစရိတ်ချေးငွေများ ထုတ်ချေးပေးခဲ့ကြောင်း သိရသည်။

ဝေယံဖြိုး(ပြန်/ဆက်)

ကျိုက်လတ်မြို့နယ်၌ မိုးရာသီ စိုက်ပျိုးစရိတ်ချေးငွေ ပေးအပ်

ကျိုက်လတ် မေ ၁၂

ဧရာဝတီတိုင်းဒေသကြီး ကျိုက်လတ်မြို့နယ်တွင် နိုင်ငံတော်အစိုးရ၏ ရက်(၁၀၀)စီမံချက်ဖြင့် ၂၀၂၆ ခုနှစ် မိုးရာသီ စိုက်ပျိုးစရိတ်ချေးငွေ ပေးအပ်ပွဲအခမ်းအနားကို ယနေ့မွန်းလွဲပိုင်းတွင် မြန်မာ့လယ်ယာဖွံ့ဖြိုးရေးဘဏ်ခွဲ၌ ကျင်းပသည်။

အခမ်းအနားတွင် ဒေါပုံကျေးရွာအုပ်စုမှ တောင်သူ ၈၀ ၏ စပါးဧက ၅၅၄ ဧကအတွက် ချေးငွေကျပ် ၁၆၆၂ သိန်းကို တောင်သူများထံ လက်ဝယ်အရောက် ထုတ်ချေးပေးခဲ့ကြောင်း သိရသည်။

မြို့နယ်(ပြန် /ဆက်)

ဝါးခယ်မမြို့နယ်၌ မိုးရာသီစိုက်ပျိုးစရိတ် ချေးငွေများ စတင်ထုတ်ချေး

ဝါးခယ်မ မေ ၁၂

ဧရာဝတီတိုင်းဒေသကြီး ဝါးခယ်မမြို့နယ် မြန်မာ့လယ်ယာဖွံ့ဖြိုးရေးဘဏ်မှ ၂၀၂၆ ခုနှစ် မိုးရာသီ စိုက်ပျိုးစရိတ်ချေးငွေများ ထုတ်ချေးခြင်းကို ကကတိုက်၊ အလမန်းကျောင်းစုနှင့် ငွေးချောင်းကျေးရွာသုံးရွာမှ တောင်သူလယ်သမားများထံသို့ ယနေ့နံနက်မှ စတင်ထုတ်ချေးပေးခဲ့သည်။

ထိုသို့ ချေးငွေထုတ်ချေးရာတွင် တောင်သူ ၁၀၉ ဦး၏ မိုးစပါးစိုက်ပျိုးဧက ၇၆၁ ဧကအတွက် တစ်ဧကလျှင် သုံးသိန်းနှုန်းဖြင့် ချေးငွေကျပ် ၂၂၈၃ သိန်းကို ထုတ်ချေးပေးခဲ့သည်။

၂၀၂၆ ခုနှစ် မိုးရာသီ စိုက်ပျိုးစရိတ် ဘဏ်ချေးငွေများကို မြို့နယ်အတွင်းရှိ ကျေးရွာအုပ်စု ၁၃၀ မှ တောင်သူများ၏ စိုက်ပျိုးဧက ၅၃၀၀၀ အတွက် ကနဦးရန်ပုံငွေ အနေဖြင့် ချေးငွေကျပ်သိန်း ၁၅၉၀၀၀ ဆက်လက် ထုတ်ချေးပေးမည်ဖြစ်ကြောင်း သိရသည်။

လွမ်းသီဟ (ပြန်/ဆက်)

ရေးမြို့နယ်၌ မိုးရာသီစိုက်ပျိုးစရိတ် ချေးငွေပေးအပ်ပွဲ ကျင်းပ

ရေး မေ ၁၂

မြန်မာ့လယ်ယာဖွံ့ဖြိုးရေးဘဏ် ရေးမြို့နယ်ဘဏ်ခွဲမှ စိုက်ပျိုးစရိတ် တိုးမြှင့်ထုတ်ချေးခြင်းနှင့် ၂၀၂၆ ခုနှစ် မိုးရာသီ စိုက်ပျိုးစရိတ် ချေးငွေပေးအပ်ပွဲကို ယနေ့နံနက်ပိုင်းက မြို့နယ်အထွေထွေအုပ်ချုပ်ရေးဦးစီးဌာန အစည်းအဝေးခန်းမ၌ ကျင်းပသည်။

အခမ်းအနားတွင် ရေးခရိုင် အထွေထွေအုပ်ချုပ်ရေး ဦးစီးဌာနမှ (ခေတ္တ) ခရိုင်အုပ်ချုပ်ရေးမှူး ဦးစိုးလွင်က အမှာစကားပြောကြားပြီး မြန်မာ့လယ်ယာဖွံ့ဖြိုးရေးဘဏ်၊ ရေးမြို့နယ်ဘဏ်ခွဲ မန်နေဂျာ ဒေါ်တင်မျိုးခိုင်က မိုးရာသီစိုက်ပျိုးစရိတ် ချေးငွေ ထုတ်ပေးခြင်းနှင့် ပတ်သက်၍ ရှင်းလင်းပေးသည်။

ထို့နောက် တာဝန်ရှိသူများက ရပ်ကွက်/ကျေးရွာ အုပ်စု ခြောက်အုပ်စုမှ တောင်သူ ၂၈ ဦး၏ စိုက်ဧက ၁၇၃ ဧကအတွက် စိုက်ပျိုးစရိတ်ချေးငွေကျပ် ၅၁၉ သိန်းကို တောင်သူတစ်ဦးချင်းထံ ပေးအပ်သည်။

ရေးမြို့တွင် စပါးစိုက် တောင်သူ ၉၇၃ ဦး၏ စိုက်ဧက ၅၅၅၅ ဧကအတွက် စိုက်ပျိုးစရိတ်ချေးငွေ ကျပ် ၁၆၆၆၅ သိန်းကို ထုတ်ချေးပေးရန် လျာထားဆောင်ရွက်ထားကြောင်း သိရသည်။

ရှင်းသန်ဖြူ

နိုင်ငံ့စီးပွားမြှင့်တင်ရေးရန်ပုံငွေများအား စိုက်ပျိုးမွေးမြူရေးနှင့် ကုန်ထုတ်လုပ်ငန်းများတွင် စနစ်တကျရင်းနှီးမတည်စီမံဆောင်ရွက်နိုင်ရေး ညှိနှိုင်းဆွေးနွေး

မြစ်ကြီးနား မေ ၁၂

ကချင်ပြည်နယ်အတွင်း စိုက်ပျိုးမွေးမြူရေးနှင့် ကုန်ထုတ်လုပ်ငန်းများတွင် ရင်းနှီးမြှုပ်နှံရန် နိုင်ငံတော်က မတည်ပေးထားသည့် ငွေကျပ် ၈ ဘီလီယံအား စနစ်တကျဖြင့် အရှိန်အဟုန်မပျက် လည်ပတ်နိုင်ရေး ပြည်နယ်အဆင့် ကျေးရွာစီမံကိန်းကြီးကြပ်မှုကော်မတီအဖွဲ့ဝင်များနှင့် ညှိနှိုင်းအစည်းအဝေးကို ယနေ့မွန်းလွဲပိုင်းတွင် ပြည်နယ်အစိုးရအဖွဲ့ရုံး မလိခခန်းမ၌ ကျင်းပသည်။

အစည်းအဝေးတွင် ပြည်နယ်ဝန်ကြီးချုပ် ဦးခက်ထိန်နန်က နိုင်ငံ့စီးပွားမြှင့်တင်ရေးရန်ပုံငွေများကို စဉ်ဆက်မပြတ်လည်ပတ်နိုင်ရေးနှင့် တောင်သူများ စီးပွားဖြစ်ထွန်းစေရေး စနစ်တကျ စီမံဆောင်ရွက်ပေးခြင်းဖြင့် ကဏ္ဍအလိုက်တိုးတက်ဖွံ့ဖြိုးလာအောင် ဆက်လက်ကြိုးစားကြရမည်ဖြစ်ကြောင်း တိုက်တွန်းမှာကြားသည်။

ထို့နောက် ပြည်နယ်စီမံကိန်း၊ စီးပွားရေးနှင့် ဘဏ္ဍာရေးဝန်ကြီးက နိုင်ငံ့စီးပွားမြှင့်တင်ရေးရန်ပုံငွေများနှင့်စပ်လျဉ်း၍ ဘဏ္ဍာရေးစည်းမျဉ်းစည်းကမ်းများနှင့် လုပ်ထုံးလုပ်နည်းများကို ရှင်းလင်းပြောကြားပြီး ဌာနဆိုင်ရာများက ချေးငွေအသစ်ချထားပေးနိုင်ရေးတင်ပြလာသည့် စိုက်ပျိုးရေး၊ မွေးမြူရေး၊ ငါးလုပ်ငန်းများနှင့် ဆီစက်၊ ဆန်စက်များ အဆင့်မြှင့်တင်နိုင်ရေးလုပ်ငန်းများနှင့်စပ်လျဉ်း၍ ကဏ္ဍအလိုက် ကွင်းဆင်းစစ်ဆေးတွေ့ရှိချက်များနှင့် အကြံပြုချက်များကို ရှင်းလင်းတင်ပြကြရာ တင်ပြချက်များနှင့်စပ်လျဉ်း၍ ပြည်နယ်ဝန်ကြီးချုပ်က လိုအပ်သည်များကို ပေါင်းစပ်ညှိနှိုင်း ဖြည့်ဆည်းဆောင်ရွက်ပေးခဲ့ကြောင်း သိရသည်။

ပြည်နယ်(ပြန်/ဆက်)

မင်းလှမြို့၌ မိုးစပါးစိုက်ပျိုးစရိတ် ချေးငွေများ တိုးမြှင့်ထုတ်ချေးပေး

မင်းလှ မေ ၁၂

ပဲခူးတိုင်းဒေသကြီး မင်းလှမြို့နယ် မြန်မာ့လယ်ယာဖွံ့ဖြိုးရေးဘဏ်ခွဲက မိုးရာသီစိုက်ပျိုးစရိတ်ချေးငွေများ တိုးမြှင့်ထုတ်ချေးပေးခြင်းကို ယနေ့နံနက်ပိုင်းက ပြုလုပ်ရာ မြို့နယ်စီမံခန့်ခွဲရေးနှင့် အုပ်ချုပ်ရေးကော်မတီဥက္ကဋ္ဌ ဦးမျိုးတင့်ထူးက အမှာစကားပြောကြားသည်။ ထို့နောက် မြန်မာ့လယ်ယာဖွံ့ဖြိုးရေးဘဏ်ခွဲမှ မြို့နယ်မန်နေဂျာ ဒေါ်အေးအေးမူံက စိုက်ပျိုးစရိတ်များ တိုးမြှင့်ထုတ်ချေးပေးရခြင်းအကြောင်းနှင့် ချေးငွေများထုတ်ယူရာတွင် လိုက်နာရမည့်စည်းကမ်းများကို ရှင်းလင်းပြောကြားသည်။

ယင်းနောက် ကျေးရွာအုပ်စုပေါင်း ၅၆ အုပ်စုမှ မိုးစပါးစိုက်ပျိုးစရိတ်အစောဆုံးအကျေပေးဆပ်နိုင်သည့် သာယာကုန်းကျေးရွာအုပ်စုနှင့် ရွှေပါမြင်ကျေးရွာအုပ်စုတို့ရှိ တောင်သူ ၁၃၄ ဦး၏ ဧကပေါင်း ၉၈၆ ဧကအတွက် တစ်ဧလျှင် ငွေကျပ်သုံးသိန်းနှုန်းဖြင့် ထုတ်ချေးပေးခဲ့ကြောင်း သိရသည်။

ပေါက်စ(မင်းလှ)

သုံးခွမြို့၌ မိုးရာသီစိုက်ပျိုးစရိတ်ချေးငွေပေးအပ်ပွဲ ကျင်းပ

သုံးခွ မေ ၁၂

ရန်ကုန်တိုင်းဒေသကြီး သုံးခွမြို့နယ် မြန်မာ့လယ်ယာဖွံ့ဖြိုးရေးဘဏ်တွင် နိုင်ငံတော်အစိုးရအဖွဲ့၏ ရက်(၁၀၀)စီမံချက်ဖြင့် မိုးရာသီစိုက်ပျိုးစရိတ်ချေးငွေပေးအပ်ပွဲကို ယနေ့နံနက်ပိုင်းက အဆိုပါရုံး၌ ကျင်းပသည်။

ဦးစွာ မြို့နယ်အထွေထွေအုပ်ချုပ်ရေးဦးစီးဌာန ဒုတိယမြို့နယ်အုပ်ချုပ်ရေးမှူးဦးမျိုးဖြင့်ကျော်ဂ်က အမှာစကားပြောကြားပြီး စိုက်ပျိုးရေးမန်နေဂျာ ဦးမျိုးသန့်နှင့် သမဝါယမဦးစီးဌာနမှူး ဒေါ်ကေသီမြလှိုင်တို့က တောင်သူများအား ချေးငွေများပေးအပ်သည်။

စိုက်ပျိုးစရိတ်ချေးငွေများ ထုတ်ချေးရာတွင် အချိန်ဇေ့ကြေးကျန်ပြေကျေစွာပေးဆပ်ပြီးသော ရွှေကုန်းသာကျေးရွာ၊ အောင်သာဒါန်းကျေးရွာ၊ ထွန်းစိန်ကျေးရွာအုပ်စုတို့မှ တောင်သူ ၁၀၃ ဦးအား တစ်ဧက ကျပ်သုံးသိန်းနှုန်းဖြင့် ၈၄၁ ဧကအတွက် ငွေကျပ် ၂၅၂ သိန်းအား ထုတ်ချေးပေးခဲ့ကြောင်း သိရသည်။

စည်သူလင်း(ပြန်/ဆက်)

ကြို့ပင်ကောက်မြို့နယ်၌ မိုးရာသီစိုက်ပျိုးစရိတ်များ တိုးမြှင့်ထုတ်ချေး

ကြို့ပင်ကောက် မေ ၁၂

ပဲခူးတိုင်းဒေသကြီး ကြို့ပင်ကောက်မြို့နယ် မြန်မာ့လယ်ယာဖွံ့ဖြိုးရေးဘဏ်ခွဲမှ ရက်(၁၀၀)စီမံချက်အနေဖြင့် မိုးရာသီစိုက်ပျိုးစရိတ်ချေးငွေ တိုးမြှင့်ထုတ်ချေးခြင်းအခမ်းအနားကို ယနေ့နံနက်ပိုင်းက မြို့နယ်အထွေထွေအုပ်ချုပ်ရေးဦးစီးဌာနရုံး အစည်းအဝေးခန်းမ၌ ပြုလုပ်သည်။

ရှင်းလင်းပြောကြား

ဦးစွာ မြို့နယ်စီမံခန့်ခွဲရေးနှင့် အုပ်ချုပ်ရေးကော်မတီ ဥက္ကဋ္ဌ မြို့နယ်အုပ်ချုပ်ရေးမှူး ဦးအောင်ဇော်မင်းက မိုးစပါးစိုက်တောင်သူများအား ယခင်ကတစ်ဧကလျှင် ကျပ်တစ်သိန်း ငါးသောင်းနှုန်းထုတ်ချေးခဲ့ရာမှ ယခုအခါ နိုင်ငံတော်၏မူဝါဒနှင့်အညီ တစ်ဧကလျှင်ငွေကျပ်သုံးသိန်း ထုတ်ချေးပေးမည်ဖြစ်ကြောင်း ပြောကြားပြီး မြန်မာ့လယ်ယာဖွံ့ဖြိုးရေးဘဏ်ခွဲ မန်နေဂျာ ဒေါ်စိမ်းစိမ်းဝါက ချေးငွေဆိုင်ရာ စည်းကမ်းချက်များကို တောင်သူများအား ရှင်းလင်းပြောကြားသည်။

ထို့နောက် ၂၀၂၅ မိုးချေးငွေ တစ်ရပ်လုံး ပြေကျေသည့် အုန်းနဲ့ကျောတန်းကျေးရွာအုပ်စုမှ တောင်သူ ၃၂ ဦး၏ လယ်ဧက ၂၂၅ ဧကအတွက် တစ်ဧကလျှင် ငွေကျပ်သုံးသိန်းနှုန်းဖြင့် စုစုပေါင်း ငွေကျပ် ၆၇၅ သိန်းအား တောင်သူများလက်ဝယ်အရောက် မြို့နယ်အုပ်ချုပ်ရေးမှူးနှင့် တာဝန်ရှိသူများက စနစ်တကျထုတ်ချေးပေးသည်။

ကြို့ပင်ကောက်မြို့နယ် မြန်မာ့လယ်ယာဖွံ့ဖြိုးရေးဘဏ်ခွဲ အနေဖြင့် ၂၀၂၆ ခုနှစ် မိုးရာသီစိုက်ပျိုးစရိတ်ချေးငွေများကို မိုးစပါး စိုက်ဧက ၃၅၀၀၀ အတွက် ငွေကျပ်သိန်း ၁၀၅၀၀၀ ကို အတိုးနှုန်းသက်သာစွာဖြင့် တောင်သူများအား ဆက်လက်ထုတ်ချေးပေးရန် လျာထား ဆောင်ရွက်ထားရှိကြောင်း သိရသည်။

ဧယျာထွန်း(ကြို့ပင်ကောက်)

မြိတ်ခရိုင်တွင် စိုက်ပျိုးစရိတ်ချေးငွေကျပ်သိန်းပေါင်း ငါးသောင်းကျော် ထုတ်ချေးပေး

မြိတ် မေ ၁၂

၂၀၂၆ ခုနှစ်တွင် မိုးရာသီ စိုက်ပျိုးစရိတ်ချေးငွေများကို မိုးစပါးစိုက်ပျိုးကြမည့် မြို့နယ်များရှိ တောင်သူ ၃၀၀၀ ကျော်အား မြန်မာ့လယ်ယာဖွံ့ဖြိုးရေးဘဏ် (မြိတ်ခရိုင်ဘဏ်ခွဲ)မှ စိုက်ပျိုးစရိတ်ချေးငွေကျပ်သိန်းပေါင်း ငါးသောင်းကျော်ကို ထုတ်ချေးပေးသွားမည်ဖြစ်ကာ ယနေ့နံနက်ပိုင်းမှစတင်၍ မြိတ်ခရိုင်ဘဏ်ခွဲတွင် တောင်သူများအား စတင်ထုတ်ချေးပေးသည်။

မြိတ်ခရိုင်ဘဏ်ခွဲမှ မြိတ်၊ ကျွန်းစု၊ ဘုတ်ပြင်းမြို့နယ်တို့ရှိ ယခုနှစ် မိုးစပါးစိုက်တောင်သူ ၃၀၁၁ ဦးကို လယ်ဧက ၁၈၆၄၆ ဧကအတွက် ငွေကျပ်၅၅၃၅၈သိန်း ထုတ်ချေးပေးရန်လျာထားပြီး တောင်သူများအား စိုက်ပျိုးစရိတ်ချေးငွေများကို စတင်ထုတ်ချေးပေးလျက်ရှိသည်။ ထိုသို့ထုတ်ချေးပေးရာတွင် တောင်သူတစ်ဦးလျှင် လယ်တစ်ဧကတွင် ကျပ်သုံးသိန်းနှုန်းထုတ်ချေးပေး၍ အများဆုံးလယ် ၁၀ ဧကအထိ အတိုးနှုန်းကို တစ်နှစ်လျှင် ငါးရာခိုင်နှုန်းဖြင့် ထုတ်ချေးပေးခြင်းဖြစ်ကြောင်း သိရသည်။

ခိုင်ထူး(ပြန်/ဆက်)

သဲကုန်းမြို့နယ်၌ မိုးရာသီစိုက်ပျိုးစရိတ်ချေးငွေများ စတင်ထုတ်ချေးပေးလျက်ရှိ

သဲကုန်း မေ ၁၂

ပဲခူးတိုင်းဒေသကြီး သဲကုန်းမြို့နယ် မြန်မာ့လယ်ယာဖွံ့ဖြိုးရေး

ဘဏ်ခွဲမှ ၂၀၂၆ ခုနှစ် မိုးရာသီစိုက်ပျိုးရေးစရိတ်ချေးငွေများ ထုတ်ချေးပေးခြင်းကို ယနေ့နံနက်ပိုင်းမှစတင်၍ ထုတ်ချေးပေးလျက်ရှိသည်။

သဲကုန်းမြို့နယ် မြန်မာ့လယ်ယာဖွံ့ဖြိုးရေးဘဏ်ခွဲအနေဖြင့် ၂၀၂၆ ခုနှစ် မိုးရာသီစိုက်ပျိုးစရိတ်ချေးငွေများကို မေ ၁၂ ရက်မှ စတင်ထုတ်ချေးပေးမည်ဖြစ်ပြီး ၂၀၂၅ ခုနှစ် မိုးရာသီစိုက်ပျိုးစရိတ်ချေးငွေနှင့် အချိန်ဇေ့ကြွေးများအားလုံး ပြေကြေသူများကို ထုတ်ချေးပေးသွားမည်ဖြစ်သည်။ ထိုသို့ထုတ်ချေးရာတွင် အုတ်ဆွဲကျေးရွာအုပ်စုနှင့် ဇလဲ့ကျေးရွာအုပ်စုတို့မှ ဒေသခံတောင်သူ ၂၅၆ ဦးအား မိုးစပါးတစ်ဧကလျှင် ငွေကျပ်သုံးသိန်းနှုန်း။ အတိုးနှုန်း ငါးရာခိုင်နှုန်းဖြင့် မိုးစပါးစိုက် ၁၄၆၁ ဧကအတွက် ငွေကျပ်သိန်း ၄၃စ၃၀၀၀၀ ကို ထုတ်ချေးပေးသွားမည်ဖြစ်ကြောင်း သိရသည်။

မြို့နယ်(ပြန်/ဆက်)

သက်ရှည်ကျန်းမာဖို့ စားသုံးဆီကို တတ်နိုင်သမျှ လျှော့စားစို့

မြေဆီလွှာ၏ ကျန်းမာရေးကို အလေးပေးဆောင်ရွက်

ဒေါက်တာပပဝင်း

(၁၁-၅-၂၀၂၆ ရက်နေ့မှအဆက်)

မြေဆွေး

မြန်မာနိုင်ငံသည် စိုက်ပျိုးရေးနိုင်ငံဖြစ်သည့်အလျောက် စိုက်ပျိုးရေး ဘေးထွက်စွန့်ပစ်စွဲညစ်များ ပေါများသည့်နိုင်ငံ ဖြစ်ပါသည်။ စိုက်ပျိုးရေးဆိုင်ရာ စွန့်ပစ်ပစ္စည်းဆိုသည်မှာ ကောက်ရိုး၊ စပါးခွံ၊ ပြောင်းရိုး၊ နှမ်းရိုး၊ နေကြာရိုး၊ ပဲရိုး၊ ပဲမှော်၊ ဝါရိုး၊ အသီးအခွံ၊ ကြံကြိတ်ဖတ်စသည်တို့ဖြစ်ပါသည်။ ထို့အပြင် နေ့စဉ်မီးဖိုချောင်သုံး စွန့်ပစ်ပစ္စည်းများစွာရှိပြီး အဆိုပါစွန့်ပစ်ပစ္စည်းများသည် သဘာဝပတ်ဝန်းကျင်၊ လူနှင့် တိရစ္ဆာန်ကျန်းမာရေးအတွက် အဆိပ်အတောက်ဖြစ်စေပါသည်။ စိုက်ခင်းများနှင့် မီးဖိုချောင်မှထွက်ရှိလာသော ဘေးထွက်ပစ္စည်းများ တဖြည်းဖြည်းစုပုံလာပါက ပတ်ဝန်းကျင်ကို ညစ်ညမ်းစေမည်ဖြစ်ရာ ယင်းတို့ကို ကောင်းစွာစီမံခန့်ခွဲအသုံးပြုသင့်ပါသည်။ Circular Economy ဖြစ်သော စွန့်ပစ်ပစ္စည်းများကို အကျိုးရှိစွာပြန်လည်အသုံးပြုပြီး သန့်ရှင်းသော ပတ်ဝန်းကျင်၊ စားသုံးမှု လုံခြုံ၊ စိတ်ချရသော စိုက်ပျိုးရေးဆိုင်ရာ သံသရာလည်ပတ်မှုစနစ်ကို အကောင်အထည်ဖော် အသုံးချခြင်းနည်းပညာသည် အလွန်ပင်အရေးပါလှပါသည်။

သဘာဝမြေဆွေးပြုလုပ်သည့်ဖြစ်စဉ်သည် အကျိုးပြုအဏုဇီဝသက်ရှိများ၏ အကူအညီဖြင့် လေရှိ/ လေမဲ့ အခြေအနေများတွင် အကြွင်းအကျန်စွန့်ပစ်ပစ္စည်းများကို ဆွေးမြည့်စေပြီး အနက်ရောင် (အညိုရောင်) မြေသားအစိုင်အခဲငယ်များဖြစ်ပေါ်စေသည့် ဇီဝဓာတုဖြစ်စဉ်ဖြစ်ပါသည်။ မြေဆွေးဆွေးမြည့်မှုဖြစ်စဉ်ကို လွှမ်းမိုးထားသောအချက်များမှာ အပူချိန် (၁၀-၄၀°C ရှိရန်)၊ အစိုဓာတ် (၄၀-၆၀ ရာခိုင်နှုန်းရှိရန်)၊ ဆွေးမြည့်စေမည့်ပစ္စည်း၏အရွယ်အစား (အရွယ်အစားသေးငယ်ပါက လေဝင်လေထွက်မကောင်းသဖြင့် ဆွေးမြည့်မှုကြာမြင့်စေနိုင်ခြင်း၊ အရွယ်အစားကြီးမားလွန်းပါက မြေဆွေးဖြစ်ရန် အချိန်ကြာမြင့်နိုင်ခြင်း စသည်တို့ကြောင့် မသေးလွန်း၊ မကြီးလွန်းဘဲ အဏုဇီဝသက်ရှိများနှင့် ထိတွေ့နိုင်သော ပမာဏ၊ ဇရိယာအကျယ်အဝန်းများစေသည့် ဆွေးမြည့်မှုပိုမိုမြန်ဆန်သော အရွယ်အစားရှိရန်)၊ လေဝင်လေထွက် (လေဝင်လေထွက်မကောင်းလျှင် အနံ့ဆိုးထွက်သည့်အပြင် အဏုဇီဝသက်ရှိများရှင်သန်ရန် အောက်ဆီဂျင်လိုအပ်သောကြောင့် မြေဆွေးပုံကို အထက်အောက်လှန်ပေးခြင်း၊ လေဝင်လေထွက်ကောင်းစေရန် စီမံဆောင်ရွက်ခြင်းများပြုလုပ်ပေးရန်)နှင့် မြေဆွေးပုံအရွယ်အစားနှင့် အဏုဇီဝသက်ရှိများ ရှင်သန်နိုင်ခြင်းတို့ဖြစ်ပါသည်။

အရည်အသွေးကောင်းမြေဆွေးဟု သတ်မှတ်ရန်အတွက် မြေဆွေးသည် ကောင်းစွာဆွေးမြည့်၍ အဏုဇီဝသက်ရှိများပါဝင်ပြီး အညို၊ အညိုရင့်ရောင်ရှိခြင်း၊ ကာဗွန်နှင့် နိုက်ထရိုဂျင်အချိုး (C:N) (၃၀:၁)ရှိခြင်း၊ အစိုဓာတ် ၆၅-၇၀ ရာခိုင်နှုန်းရှိခြင်း၊ အနံ့ပြင်းမရှိခြင်း၊ စေးကပ်မနေခြင်း၊ ပိုးမွှားများ ပါဝင်မှုမရှိခြင်း စသည့်အရည်အချင်းများနှင့် ပြည့်စုံရမည်ဖြစ်ပါသည်။ ပြုလုပ်လေ့ရှိသည့် မြေဆွေးအမျိုးအစားများမှာ Onsite Composting (တစ်ပိုင်တစ်နိုင်မြေဆွေး)၊ Vermicomposting (တီမြေဆွေး)၊ Aerated (Turned) Window Composting ၊ Aerated Static Pile/ Bin မြေဆွေး (လေပေးစနစ်မြေဆွေးပုံ)၊ In-Vessel Composting စသည်တို့ဖြစ်သည်။

စိုက်ပျိုးမြေတွင် မြေဆွေးများထည့်ခြင်းဖြင့် အပင်အတွက်လိုအပ်သော အာဟာရဓာတ်များကို တဖြည်းဖြည်းချင်း စားသုံးစေခြင်း၊ မြေအစိုဓာတ်ကို ကြာရှည်ထိန်းသိမ်းနိုင်ခြင်း၊ အကျိုးပြုအဏုဇီဝများ ရှင်သန်ပေါက်ဖွားမှု ကောင်းမွန်စေခြင်း၊ မြေအရည်အသွေးတိုးတက်၍ မြေဆီလွှာဖွဲ့စည်းပုံ ကောင်းမွန်စေခြင်း၊ ပတ်ဝန်းကျင်ညစ်ညမ်းမှုကို ကာကွယ်နိုင်ခြင်း၊ ဓာတုမြေသြဇာကို လျှော့ချအသုံးပြုနိုင်ခြင်း၊ သဘာဝပတ်ဝန်းကျင် ထိန်းသိမ်းနိုင်ပြီး ရေရှည်မြေဆီဩဇာထက်သန်ကောင်းမွန်စေခြင်း စသည့်အကျိုးကျေးဇူးများကို ရရှိစေနိုင်မည်ဖြစ်ပါသည်။

သီးထပ်စွမ်းအားနှင့် မြေဆီလွှာကျန်းမာရေး

မြန်မာနိုင်ငံတွင် စိုက်ပျိုးနိုင်သော မြေဧရိယာ ၂၈ ဒသမ ၇ ဧကသန်းရှိသည့်အနက် ရေသွင်းစိုက်ပျိုးနိုင်သော ဧရိယာ ၃ ဒသမ ၀၁ ဧကသန်းခန့်ရှိပါသည် (MOALI., 2021)။ ရေရရှိနိုင်သော ဆည်ရေသောက်ဒေသများအတွက် စပါးအခြေခံသီးနှံစိုက်စွမ်းအားမြင့် အကျိုးအဖြတ်အများဆုံးဖြစ်သည့် တစ်နှစ် သုံးသီး စိုက်ပျိုးနိုင်သော သီးထပ်သီးနှံပုံစံများကို စိုက်ပျိုးထုတ်လုပ်ရန်မှာ အရေးကြီးပါသည်။ မြေတစ်နေရာတည်းတွင် သီးနှံများအဆက်မပြတ်စိုက်ပျိုးခြင်း၊ ရာသီဥတုပြောင်းလဲခြင်း (ရေကြီး၊ မိုးခေါင်)နှင့် မြေယာအသုံးချမှုလွန်ကဲခြင်းတို့ကြောင့် မြေဆီဩဇာဓာတ် ဆုတ်ယုတ်လာခြင်းကိုကြုံတွေ့နေရပါသည်။ မြေဆီလွှာရေရည်ထိန်းသိမ်းမှုနှင့် သီးနှံထုတ်လုပ်မှုအတွက် လုံလောက်သော သဘာဝမြေဆွေးနှင့် ဓာတုမြေသြဇာများကို တွဲဖက်၍ အာဟာရမျှခြေဖြစ်ရန် စနစ်တကျ ထည့်သွင်းပေးရမည်ဖြစ်ပါသည်။

အရေးကြီးသီးနှံများ၏ အထွက်နှုန်းများအလိုက် မြေတစ်ဧကမှ နှစ်စဉ်ထုတ်ယူသွားသော အာဟာရဓာတ်ပမာဏ

စဉ်	သီးနှံ	ပုံမှန်ထွက်ပမာဏ	နိုက်ထရိုဂျင်	ဖော့စ်ဖာရပ်	ပိုတက်ဆီယမ်	ကနဲ့	မဂ္ဂနီဆီယမ်
၁။	စပါး	၇၅ တင်း	၅၆.၀	၃၀.၀	၈၄.၀	၆.၀	၇.၀
၂။	ပြောင်းဖူး	၄၅ တင်း	၆၀.၀	၂၅.၀	၆၀.၀	၇.၅	၁၂.၅
၃။	ဝါ	၂၀၀ပိသာ	၉၀.၀	၃၁.၅	၆၃.၀	၁၅.၀	၁၇.၅
၄။	ပဲပုပ်	၂၀ တင်း	၁၁၂.၀	၂၁.၆	၄၈.၀	၈.၀	၉.၀
၅။	မြေပဲ	၄၀ တင်း	၆၀.၀	၁၀.၀	၄၆.၃	၅.၃	၆.၃
၆။	ကြံ	၅၀ တန်	၁၈၀.၀	၇၈.၀	၃၀၅.၀	၄၃.၀	၅၀.၀

ရင်းမြစ် ။ (၅၇) ကြိမ်မြောက်တောင်သူနည်းပညာဆွေးနွေးပွဲ။

စိုက်ပျိုးမြေများတွင် သဘာဝမြေဆွေး၊ သီးနှံပင်အကြွင်းအကျန်နှင့် သစ်စိမ်းမြေဩ စိုက်ပျိုးမြေမြှုပ်ထည့်သွင်းခြင်း၏ အကျိုးကျေးဇူးများမှာ-

- ✓ မြေဆီလွှာအတွင်း သစ်ဆွေးဓာတ်ပါဝင်မှု ပမာဏအား တိုးတက်စေခြင်း၊
- ✓ လေထုထဲမှ နိုက်ထရိုဂျင်ကို ဖမ်းယူပေးပြီး အပင်အာဟာရဓာတ်များ ထုတ်လုပ်ပေးခြင်း၊
- ✓ မြေဆီလွှာအတွင်းရှိအပင်အာဟာရဓာတ်များအား မြေအောက်သို့ စိမ့်ဝင်ဆုံးရှုံးခြင်းမှ ကာကွယ်ပေးခြင်း၊
- ✓ မြေဆီလွှာတိုက်စားမှုကို လျော့ကျစေပြီး မြစ်ဖုန်မတုတ်ဦးရေကိုလည်း လျော့နည်းစေခြင်း (ပိုက်ဆံလျှော်၊ သစ်စိမ်း)၊
- ✓ မြေ၊ ရေ၊ လေ တိုက်စားခြင်းအား ကာကွယ်ပေးခြင်းနှင့်
- ✓ ခြောက်သွေ့ဒဏ်အသင့်အတင့်ခံနိုင်၍ မြေဆီအရည်အသွေးကို တိုးတက်စေခြင်း အစရှိသည်တို့ဖြစ်ပါသည်။

အပင်အာဟာရဓာတ်များ

အပင်အာဟာရဓာတ်ဆိုသည်မှာ အပင်များ ရောဂါပိုးမွှားဒဏ်ခံနိုင်ပြီး ကောင်းစွာကြီးထွားဖွံ့ဖြိုး မျိုးဆက်ပွားရန်အတွက် လိုအပ်သော ဓာတုဒြပ်စင်များ (သတ္တုဓာတ်များ) ကိုခေါ်ဆိုပါသည်။ အပင်များသည် ယင်းတို့၏ဇီဝဖြစ်စဉ် (ဥပမာ - အလင်းရောင်အသုံးပြုမှု၊ ပရိတင်းဓာတ်ဖွဲ့စည်းမှု) အတွက် မရှိမဖြစ်လိုအပ်သော ဒြပ်စင်များကို အပင်အာဟာရဓာတ်များအဖြစ် (ရေနှင့်အတူ မြေကြီးမှ စုပ်ယူခြင်း၊ ကာဗွန်ဒိုင်အောက်ဆိုက်ကို လေထုမှစုပ်ယူခြင်း) စုပ်ယူကြသည်။ အပင်အတွက် မရှိမဖြစ်လိုအပ်သည့် မြေကြီးအတွင်းရှိ ဓာတုဒြပ်စင်(သတ္တုဓာတ်) ၁၅ မျိုးရှိပါသည်။

ယင်းတို့အနက် အဓိကလိုအပ်သည့် ဓာတုဒြပ်စင်သုံးမျိုးမှာ အပင်၏အာဟာရပုံစံခြင်း လုပ်ငန်းစဉ်များနှင့် အသားဓာတ်၊ ဟော်မုန်းနှင့် ဇီဝာမင်းများဖြစ်ပေါ်မှုတို့အတွက် နိုက်ထရိုဂျင်(ပုလဲ)၊ ပင်စည်၊ အမြစ်ကြီးထွားရန်နှင့် အပွင့်၊ အသီး၊ အစေ့အဆန်ဖြစ်ထွန်းရန်တို့ကို

> **စိုက်ပျိုးမြေတွင် မြေဆွေးများထည့်ခြင်းဖြင့် အပင်အတွက်လိုအပ်သော အာဟာရဓာတ်များကို တဖြည်းဖြည်းချင်း စားသုံးစေခြင်း၊ မြေအစိုဓာတ်ကို ကြာရှည်ထိန်းသိမ်းနိုင်ခြင်း၊ အကျိုးပြုအဏုဇီဝများ ရှင်သန်ပေါက်ဖွားမှု ကောင်းမွန်ခြင်း၊ မြေအရည်အသွေးတိုးတက်၍ မြေဆီလွှာဖွဲ့စည်းပုံ ကောင်းမွန်စေခြင်း၊ ပတ်ဝန်းကျင်ညစ်ညမ်းမှုကို ကာကွယ်နိုင်ခြင်း၊ ဓာတုမြေသြဇာကို လျှော့ချအသုံးပြုနိုင်ခြင်း၊ သဘာဝပတ်ဝန်းကျင်ထိန်းသိမ်းနိုင်ပြီး ရေရှည် မြေဆီသြဇာ ထက်သန်ကောင်းမွန်စေခြင်း စသည့် အကျိုးကျေးဇူးများကို ရရှိစေနိုင်မည်**

လုပ်ဆောင်ပေးသည့် ဖော့စ်ဖာရပ် (တီစူပါ)၊ အပင်အတွင်း အစာအာဟာရများပို့ဆောင်ခြင်း၊ အင်ဇိုင်းများ၏လုပ်ငန်းများအား လှုံ့ဆော်ပေးခြင်း၊ အပင်အရွက် လေရူးပေါက်အဖွင့်အပိတ်ကို ထိန်းချုပ်ပေးခြင်း၊ ကာဗွန်ဒိုင်အောက်ဆိုက် ရယူခြင်း၊ ရေဓာတ်ဆုံးရှုံးမှုကိုကာကွယ်ခြင်း၊ ပိုးမွှား၊ ရောဂါကျရောက်မှုနှင့် ရေဝပ်/ ရေမြေပ် ခြောက်သွေ့ဒဏ်ခံနိုင်ရည်ရှိရန် လုပ်ဆောင်ပေးခြင်း အစရှိသည့် လုပ်ငန်းစဉ်များကို လုပ်ဆောင်ပေးသော ပိုတက်ဆီယမ် (ပိုတက်ရှ်) တို့ဖြစ်ပါသည်။

ဒုတိယလိုအပ်သည့်သုံးမျိုးမှာ နိုက်ထရိုဂျင်ကိုအကျိုးရှိစွာ အသုံးပြုနိုင်၍ ကာဗိုဟိုက်ဒရိတ်စုဆောင်းမှု မြင့်တက်စေသောကြောင့် သီးနှံအလေးချိန်တိုးစေရန် လုပ်ဆောင်ပေးသည့် ဆာလဗာ၊ မြေချဉ်/ ငန်မှုကို ထိန်းသိမ်းပေးခြင်း၊ ဆဲလ်ကွဲပွားမှုကို ထိန်းသိမ်းပေးခြင်း၊ ဆဲလ်အမြွေးပါးများ ပြီးပြည့်စုံအောင် ဖြစ်ပေါ်စေခြင်း၊ ဆဲလ်နံရံများ၏ အဓိကအစိတ်အပိုင်းများကို အထောက်အကူပြုပေးခြင်း အစရှိသည်တို့ကို လုပ်ဆောင်ပေးသည့် ကယ်လ်ဆီယမ်၊ အစာချက်လုပ်သည့် လုပ်ငန်းစဉ်တွင် အောက်ဆီဂျင်ထုတ်လုပ်မှုအတွက် အရေးပါခြင်း၊ အပင်အသက်ရှူခြင်း၊ နိုက်ထရိုဂျင်လျှော့ချခြင်းနှင့် ကလိုရိုဖီးလ်ဖြစ်ထွန်းမှုအတွက် အရေးကြီးခြင်း၊ ဖော့စဖိတ်ပြောင်းလဲရန်အတွက် ပါဝင်သည့် အချို့အင်ဇိုင်းများဖြစ်ပေါ်ရန် လုပ်ဆောင်ပေးခြင်း အစရှိသော လုပ်ငန်းစဉ်များ လုပ်ဆောင်ပေးသည့် မဂ္ဂနီဆီယမ်နှင့် အနည်းလိုကိုးမျိုးဖြစ်သည့် သွပ်၊ သံ၊ မဂ္ဂနစ်၊ မော်လီဘီဒီနမ်၊ ကော့ပါး၊ ဘိုရွန်၊ ကလိုရင်း၊ စီလီကွန်၊ နီကယ်တို့ဖြစ်ပါသည်။

အဆိုပါ အာဟာရဓာတ်တစ်ခုချင်းစီသည် အပင်အတွက် သီးသန့်လုပ်ဆောင်ချက်များရှိသောကြောင့် မည်သည့်အာဟာရဒြပ်စင်မဆို ချို့တဲ့ပါက အပင်ကြီးထွားမှုနှေးသွားနေခြင်း၊ အရွက်အရောင်ပြောင်းခြင်း၊ ရောဂါဒဏ်ခံနိုင်ရည်ကျဆင်းခြင်း စသည့်လက္ခဏာများ ဖြစ်ပေါ်မည်ဖြစ်ပါသည်။ မြေဆီလွှာအပေါ်တွင် သီးနှံစိုက်ပျိုးရာ၌ မိမိစိုက်ပျိုးထားသော သီးနှံပင်များသည် အာဟာရဓာတ် စုံညီမျှတစွာ မရရှိပါက မိမိမျှော်မှန်းထားသောအထွက်နှုန်းကို မရရှိနိုင်ပေ။ ထို့ကြောင့် လိုအပ်သည့် အာဟာရဓာတ်အမျိုးအစားနှင့် အချိုးအစားကို မှန်ကန်စွာ ဖြည့်တင်းပေးရမည်ဖြစ်သည်။

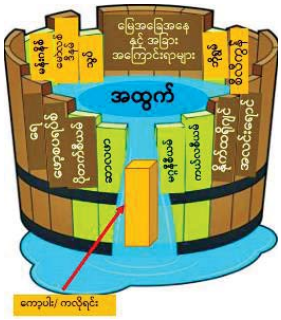

ဘက်စုံအာဟာရစီမံခန့်ခွဲခြင်း

ဘက်စုံအာဟာရစီမံခန့်ခွဲခြင်းဆိုသည်မှာ အပင်၏အာဟာရစုပ်ယူနိုင်စွမ်းမြှင့်တင်ရန်နှင့် ပတ်ဝန်းကျင်ညစ်ညမ်းမှုကို လျှော့ချရန်အတွက် ဓာတ်မြေသြဇာ၊ သဘာဝမြေသြဇာနှင့် ဇီဝမြေသြဇာများကို အချိုးညီအချိန်ကိုက် စီမံခန့်ခွဲပေါင်းစပ်အသုံးပြုသည့် အာဟာရစီမံခန့်ခွဲမှု နည်းစနစ်တစ်ခုဖြစ်သည်။

ကမ္ဘာ့လူဦးရေတိုးတက်လာသည်နှင့်အမျှ အစားအစာ လိုအပ်ချက်မြင့်မားလာခြင်းကြောင့် သီးနှံများ ပိုမိုတိုးတက်ထုတ်လုပ်ရန် လိုအပ်လာပါသည်။ ထိုသို့ထုတ်လုပ်ရာတွင် ဂေဟစနစ်နှင့် လိုက်လျောညီထွေဖြစ်သည့် စိုက်ပျိုးထုတ်လုပ်မှုလုပ်ငန်းများကိုသာ အားပေးဆောင်ရွက်သွားရပါမည်။ ရေရှည်တည်တံ့သည့် စိုက်ပျိုးထုတ်လုပ်မှုစနစ်တွင် ဘက်စုံအာဟာရစီမံခန့်ခွဲမှုသည် အလွန်အရေးကြီးပါသည်။ လေ့လာတွေ့ရှိချက်များအရ ဘက်စုံအာဟာရစီမံခန့်ခွဲမှုစနစ်လုပ်ကိုင်ဆောင်ရွက်ခြင်းကြောင့် ကမ္ဘာတစ်ဝန်းတွင် သီးနှံထုတ်လုပ်မှုရှစ်ရာခိုင်နှုန်းမှ ၁၅၀ ရာခိုင်နှုန်းထိ တိုးတက်လာသကဲ့သို့ တစ်ဖက်တွင်လည်း မြေဆီလွှာကျန်းမာကြံခိုင်လာပြီး သီးနှံ၊ အစေ့အဆန်များ အရည်အသွေးမြင့်မားလာကာ တောင်သူလယ်သမားတို့၏ ဝင်ငွေသည်လည်း မြင့်မားလာကြောင်း လေ့လာသိရှိရပါသည်။

စာမျက်နှာ ၁၁ သို့ ☆

ရခိုင်ပြည်နယ်ဝန်ကြီးချုပ် ကျောက်ဖြူမြို့နယ် ဒေသဖွံ့ဖြိုးရေးလုပ်ငန်းများ ကွင်းဆင်းဆောင်ရွက်

စစ်တွေ မေ ၁၂

ရခိုင်ပြည်နယ်ဝန်ကြီးချုပ် ဦးနိုင်ဦးနှင့် ရခိုင်ပြည်နယ်လွတ်တော်ဥက္ကဋ္ဌ ဒေါက်တာစန်းရွှေတို့သည် မေ ၉ ရက်နံနက်ပိုင်းတွင် ကျောက်ဖြူမြို့နယ် ဒေသဖွံ့ဖြိုးရေးလုပ်ငန်းများ ကွင်းဆင်းဆောင်ရွက်ကြသည်။

ဦးစွာ ကျောက်ဖြူမြို့နယ် မဒေးကျွန်းရှိ ကျောက်တန်း(၁) ကုန်းကျောတမံ၊ ကျောက်တန်း (၂) ရေလှောင်တမံတည်ဆောက်နေမှုကို သွားရောက်ကြည့်ရှုစစ်ဆေးပြီး ကျောက်ဖြူမြို့နယ် အထူးစီးပွားရေးဇုန် ရေနက်ဆိပ်ကမ်း (SEZ) စီမံကိန်းအတွက် ရေကိုသိုလှောင်နိုင်ရန် ဆောင်ရွက်ခြင်းဖြစ်သည့် အတွက် ဆည်တည်ဆောက်ရာတွင် သတ်မှတ်ကာလ အတွင်း အချိန်မီပြီးစီးရေး ဆွေးနွေးမှာကြားသည်။

ထို့နောက် ကျောက်တန်းကျေးရွာအတွင်း ကျေးရွာသူ ကျေးရွာသားများ သန့်ရှင်းသော သောက်သုံးရေရရှိနိုင်ရန်၊ စနစ်တကျသယ်ယူသုံးစွဲနိုင်ရန် ကျေးရွာအတွင်းရှိ ရေကန်အဆင့်မြှင့်တင်ဆောင်ရွက်နိုင်ရေးအတွက်လည်းကောင်း၊ အောက်မဒေးကျွန်း အခြေခံပညာအထက်တန်းကျောင်းသို့လည်းကောင်း၊ မဒေးကျွန်းရှိ အရှေ့တောင်အာရှ ရေနန့်နှင့်သဘာဝတက္ကဋ္ဌပိုက်လိုင်း စီမံကိန်းသို့လည်းကောင်း သွားရောက်ကြည့်ရှုစစ်ဆေးကာ ရေနန့်နှင့်သဘာဝတက္ကဋ္ဌပိုက်လိုင်းစီမံကိန်းရုံး အစည်းအဝေးခန်းမ၌ စီမံကိန်းမှတာဝန်ရှိသူများနှင့်တွေ့ဆုံ၍ ဒေသတွင်း လူမှုစီးပွားအကျိုးပြုလုပ်ငန်း ဆောင်ရွက်ပေးနေမှု အခြေအနေ၊ စီမံကိန်းဧရိယာ လုံခြုံရေးအစီအမံ ဆောင်ရွက်မှုအခြေအနေတို့နှင့်စပ်လျဉ်း၍ ဆွေးနွေးခဲ့ကြောင်း သိရသည်။

တင်ထွန်း(ပြန်/ဆက်)

လပွတ္တာမြို့နယ် မီးသတ်ဦးစီးမှူးရုံးခွဲ ရှာဖွေကယ်ဆယ်ရေးတပ်စုများ ဖွဲ့စည်းထားရှိ

လပွတ္တာ မေ ၁၂

ဧရာဝတီတိုင်းဒေသကြီး မီးသတ်ဦးစီးမှူး၏ လမ်းညွှန်မှုဖြင့် လပွတ္တာမြို့နယ် မီးသတ်ဦးစီးမှူး ဦးစိမ်းကိုကို ဦးဆောင်၍ ယနေ့ နံနက်ပိုင်းတွင် ရှာဖွေကယ်ဆယ်ရေးတပ်စုများ၊ သန္ဓေတပ်ဖွဲ့ဝင်များနှင့် အရန်တပ်ဖွဲ့ဝင်များအား ဖွဲ့စည်းထားရှိသည်။

သန္ဓေမီးသတ်တပ်ဖွဲ့ဝင်နှင့် အရန်မီးသတ်တပ်ဖွဲ့ဝင် စုစုပေါင်း ၃၅ ဦးဖြင့် စနစ်တကျ ဖွဲ့စည်းထားခြင်းဖြစ်ပြီး ရေဘေး၊ လေဘေး၊ မီးဘေးနှင့် အခြားသဘာဝဘေးအန္တရာယ်များ ကြုံတွေ့လာပါက လျင်မြန်စွာ ရှာဖွေကယ်ဆယ်ရေးလုပ်ငန်းများ ဆောင်ရွက်နိုင်ရေးအတွက် ကြိုတင်ပြင်ဆင်ထားရှိခြင်းဖြစ်ကြောင်း သိရသည်။

ခရိုင်(ပြန်/ဆက်)

☆ **စာမျက်နှာ ၁၀ မှ**

သီးနှံများစိုက်ပျိုးထုတ်လုပ်မှုတွင် မြေဆီလွှာ၏ အာဟာရဓာတ်အခြေအနေကို သိရှိထားရန် လိုအပ်ပါသည်။ သို့မှသာ မိမိမျှော်မှန်းထားသော ပန်းတိုင်အထွက်ကို ရရှိနိုင်မည်ဖြစ်သည်။ သဘာဝမြေဩများ ထည့်သွင်းအသုံးပြုမှုနည်းပါးခြင်း၊ ဓာတ်မြေဩ လုံလောက်စွာ မထည့်သွင်းဘဲ စိုက်ပျိုးခြင်းများပြုလုပ်မည်ဆိုပါက သီးနှံပင်များမှ မြေဆီလွှာအတွင်းရှိ နဂိုရှိရင်းစွဲ အာဟာရဓာတ်များကိုသာ ထုတ်ယူသုံးစွဲရခြင်းကြောင့် မြေတွင် အာဟာရဓာတ်ကုန်ခန်းပြီး မြေမောလာမည်ဖြစ်ရာ အကျိုးဆက်အနေဖြင့် သီးနှံပင်များ အထွက်နှုန်းကျဆင်းလာခြင်း၊ မြေဆီလွှာပျက်စီးခြင်းများဖြစ်ပေါ်လာမည်ဖြစ်ပါသည်။ သို့ဖြစ်ပါ၍ စိုက်ပျိုးမြေ၏ အာဟာရညီမျှခြေကို သိရှိရန်မှာ အလွန်အရေးကြီးပါသည်။

အာဟာရညီမျှခြေ = အရတန်ဖိုး - သုံးစွဲတန်ဖိုး

အာဟာရညီမျှခြေရှိရန်အတွက် -

- ➢ အရတန်ဖိုးဖြစ်သည့် ထည့်သွင်းသော အာဟာရအရင်းအမြစ် (၃ပမာ- ဓာတုနှင့် သဘာဝအရင်းအမြစ်များ)နှင့် သုံးစွဲတန်ဖိုးဖြစ်သည့် ရိတ်သိမ်းသီးနှံအစိတ်အပိုင်းနှင့် သီးနှံအကြွင်းအကျန်တို့ တူညီရန်လိုအပ်ပါသည်။
- ➢ အရတန်ဖိုးဖြစ်သည့် လေထုမှတစ်ဆင့် စုဆောင်းရရှိမှု (မိုးရွာသွန်းခြင်း) နှင့် သုံးစွဲတန်ဖိုးဖြစ်သည့် မြေကြီးထဲသို့ စိမ့်ဝင်ပျောက်ဆုံးသည့်ပမာဏ တူညီရန်လိုအပ်ပါသည်။
- ➢ အရတန်ဖိုးဖြစ်သည့် ရေသွင်းခြင်း၊ ရေလွှမ်းခြင်း၊ အနည်ကျခြင်း (အာဟာရပျော်ရည်နှင့် ဖျော်ရည်) နှင့် သုံးစွဲတန်ဖိုးဖြစ်သည့် အင်္ဂေ.အဖြစ်ပျောက်ဆုံးသည့် ပမာဏတူညီရန် လိုအပ်ပါသည်။

> **“သီးနှံပင်များစိုက်ပျိုးရာတွင် မြေချဉ်/ ဇန်ကိန်းသည်လည်း အလွန်အရေးကြီးပါသည်။ အပင်အတွက်သင့်တော်သည့် မြေချဉ်/ ဇန် ကိန်းအတွင်းမရရှိဘဲ စိုက်ပျိုးပါက မိမိတို့ထည့်သွင်းအသုံးပြုသည့် အာဟာရဓာတ်များသည် အပင်အတွက် ကောင်းစွာအသုံးမပြုနိုင်ဘဲ ဆုံးရှုံးသွားမည်ဖြစ်ပါသည်။ မြေဆီလွှာအား ဓာတ်ခွဲစစ်ဆေးကြည့်ပြီးနောက် ချဉ်သောမြေဖြစ်ပါက ထုံးထည့်ခြင်းအား မြေအမျိုးအစားကိုလိုက်၍ လုပ်ဆောင်”**

- ➢ အရတန်ဖိုးဖြစ်သည့် သက်ရှိများမှတစ်ဆင့် နိုက်ထရိုဂျင် ဖမ်းယူရရှိမှုနှင့် သုံးစွဲတန်ဖိုးဖြစ်သည့် မြေ၊ ရေ၊ လေ တိုက်စားမှုတို့ ပမာဏတူညီရန်လိုအပ်ပါသည်။

ဘက်စုံအာဟာရစီမံခန့်ခွဲမှုစနစ် ကျင့်သုံးရာတွင် မြေဆီဓာတ်ခွဲစစ်ဆေးမှုအခြေခံ၍ မြေဆီအာဟာရစီမံခန့်ခွဲခြင်းကို ဆောင်ရွက်သင့်ပါသည်။ မြေဆီဓာတ်ခွဲစစ်ဆေးခြင်းဖြင့် မြေအမျိုးအစား၊ သစ်ဆွေးဓာတ်၊ မြေချဉ်/ဇန်ဓာတ်၊ အပင်မှစားသုံးနိုင်သော အာဟာရဓာတ်ပါဝင်မှုတို့ကို တိုင်းတာသိရှိနိုင်သောကြောင့် စစ်ဆေးတွေ့ရှိသည့် ရလဒ်အပေါ်အခြေခံ၍ မြေဆီအာဟာရဓာတ်ဆိုင်ရာ စီမံခန့်ခွဲမှုပြုလုပ်ပါက ပိုမိုအကျိုးထိရောက်မှုရှိမည်ဖြစ်ပါသည်။

အရေးကြီးသီးနှံများအတွက် သင့်တော်သည့် မြေချဉ်/ဇန်ကိန်း(pH)

စဉ်	သီးနှံအမည်	ကြိုက်နှစ်သက်သော pH	စိုက်နိုင်သော pH
၁။	စပါး	၅.၅-၇.၅	၄.၅-၈.၂
၂။	မြေပဲ	၆.၀-၇.၅	၅.၄-၈.၂
၃။	ပြောင်း	၅.၈-၇.၈	၅.၂-၈.၅
၄။	နေကြာ	၆.၀-၆.၈	၅.၅-၇.၅
၅။	ဝါ	၆.၀-၆.၅	၅.၅-၇.၅
၆။	ပဲတီစိမ်း	၆.၀-၇.၅	၅.၅-၇.၀
၇။	ငရုတ်	၆.၀-၇.၅	၅.၂-၈.၂
၈။	ခရမ်းချဉ်	၆.၀-၇.၅	၅.၂-၈.၂

သီးနှံပင်များစိုက်ပျိုးရာတွင် မြေချဉ်/ ဇန်ကိန်းသည်လည်း အလွန်အရေးကြီးပါသည်။ အပင်အတွက်သင့်တော်သည့် မြေချဉ်/ ဇန်ကိန်းအတွင်းမရရှိဘဲ စိုက်ပျိုးပါက မိမိတို့ထည့်သွင်းအသုံးပြုသည့် အာဟာရဓာတ်များသည် အပင်အတွက် ကောင်းစွာအသုံးမပြုနိုင်ဘဲ ဆုံးရှုံးသွားမည်ဖြစ်ပါသည်။ မြေဆီလွှာအား ဓာတ်ခွဲစစ်ဆေးကြည့်ပြီးနောက် ချဉ်သောမြေဖြစ်ပါက ထုံးထည့်ခြင်းအား မြေအမျိုးအစားကိုလိုက်၍ လုပ်ဆောင်ပေးရပါမည်။

အချဉ်ဓာတ်ပြုပြင်ရန်အတွက် သဲဆန်သည့်မြေတွင် တစ်ဧကလျှင် ထုံး ၀သာ ၃၀၀ ၊ နုန်းမြေတွင် ၀သာ ၅၀၀ နှင့် ရွှံ့စေးမြေတွင် ၀သာ ၆၅၀ နှုန်း နှင့် အင်္ဂေတာ်ပြုပြင်ရန်အတွက် သဲဆန်သည့်မြေတွင် တစ်ဧက ကန့် ၀သာ ၆၀ ၊ နုန်းမြေတွင် ၀သာ ၁၅၀ နှင့် ရွှံ့စေးမြေတွင် ၀သာ ၃၀၀ နှုန်း ထည့်သွင်းအသုံးပြုပေးရမည် ဖြစ်ပါသည်။ မည်သည့် အာဟာရဓာတ်ကိုမဆို ထည့်သွင်းအသုံးပြုပါက ရေအစိုဓာတ် လုံလောက်စွာ ရှိရမည်ဖြစ်သည်။ သို့မှသာ အပင်မှ အာဟာရဓာတ်များကို ပြောင်းလဲစုပ်ယူနိုင်မည်ဖြစ်ပြီး မြေ၏ရူပဂုဏ်သတ္တိကောင်း၍ ရေအစိုဓာတ်ကို ထိန်းနိုင်မည်ဖြစ်ပါသည်။

မြေဩများထည့်သွင်းအသုံးပြုရာတွင် အကျိုးရှိစွာ အသုံးပြုနိုင်ရန်နှင့် ရင်းနှီးလိုက်သည့်အတိုင်း အကျိုးအမြတ်များရရှိနိုင်ရန်တို့အတွက် မှန်လေးမှန် **(4Rs နည်းစနစ်)** စနစ်ကို ကျင့်သုံးရမည်ဖြစ်သည်။ ၎င်းတို့မှာ – ၁။ Right Source – မှန်ကန်သောအမျိုးအစား၊ ၂။ Right Rate – မှန်ကန်သောနှုန်းထား၊ ၃။ Right Time – မှန်ကန်သော အချိန်နှင့် ၄။ Right Place – မှန်ကန်သောနေရာတို့ဖြစ်သည်။

ပညာရှင်များကလည်း မြေဩအကျိုးရှိစွာထည့်သွင်းနိုင်ရန်အတွက် နည်းပညာများကို အမြဲမပြတ်လေ့လာလျက်ရှိပါသည်။ ဥပမာ- စပါးပင်တွင် နိုက်ထရိုဂျင်ဓာတ်လိုအပ်မှု ရှိ၊ မရှိ အခြေအနေကို အရွက်အားမဖျက်ဆီးဘဲ တိုင်းတာသောနည်းလမ်းဖြစ်သည့် အရွက်အရောင်တိုင်းကတ် (Leaf Color Chart- LCC) နှင့် ကလိုရိုဖီးလ်မိတာ (SPAD-502) တို့သည် အရွက်တွင်ပါဝင်သော နိုက်ထရိုဂျင်အခြေအနေကို တိုင်းတာရန်အတွက် အသုံးပြုသည့်ကိရိယာများဖြစ်ပါသည်။

အရွက်အရောင်တိုင်းကတ် (LCC) ဆိုသည်မှာ ပလတ်စတစ်ဖြင့် ပြုလုပ်ထားသော လက်ကိုင်အရွယ်အစားရှိကတ်ပြားတစ်ခုဖြစ်ပြီး ၎င်းပေါ်တွင် အစိမ်းရောင်အနုအရင့်အဆင့်ဆင့် (အဆင့်လေးဆင့် သို့မဟုတ် ခြောက်ဆင့်)ပြုလုပ်ထားပါသည်။ အရွက်အရောင်တိုင်းကတ်ကို ၁၉၈၇ ခုနှစ်တွင် ဂျပန်နိုင်ငံ၌ စတင်တီထွင်ခဲ့ပါသည်။ ထို့နောက် အပြည်ပြည်ဆိုင်ရာ ဆန်စပါးသုတေသနအဖွဲ့ (International Rice Research Institute – IRRI) သည် ဂျပန်နိုင်ငံ၏ မူလဒီဇိုင်းကိုအခြေခံပြီး ဒေသအသီးသီးရှိ လယ်သမားများ အသုံးပြုနိုင်စေရန် ရည်ရွယ်၍ ပိုမိုရိုးရှင်းပြီး သုံးရလွယ်ကူသော အရွက်အရောင်တိုင်းကတ်ကို ထပ်မံတီထွင်ခဲ့ပါသည်။

အရွက်အရောင်တိုင်းကတ် အသုံးပြုခြင်းဖြင့် စပါးပင်၏ နိုက်ထရိုဂျင် (ပုလဲ) လိုအပ်ချက်ကို အချိန်နှင့်တစ်ပြေးညီ သိရှိနိုင်ခြင်းကြောင့် ကုန်ကျစရိတ် ၂၀ - ၃၀ ရာခိုင်နှုန်းသက်သာစေပြီး အထွက်နှုန်း ၁၊ရာခိုင်နှုန်း-၁၀ ရာခိုင်နှုန်း တိုးစေပါသည်။ အရွက်အရောင်တိုင်းကတ် (LCC) ပါ အညွှန်းကိန်း(၄)၏ အောက်ရောက်ပါက ယူရီးယား (ပုလဲ) တစ်ဧကလျှင် ကီလိုဂရမ် ၂၀ ခန့် ထည့်သွင်းပေးရပါမည်။

မြေဆီလွှာ၏ကျန်းမာရေးကို အလေးပေး

စိုက်ပျိုးရေးလုပ်ငန်းလုပ်ကိုင်ကြသူများအနေဖြင့် သီးနှံများ စိုက်ပျိုးထုတ်လုပ်ရာတွင် သဘာဝသွင်းအားစုများ(ဇီဝမြေဩများ) နှင့် ဓာတုသွင်းအားစုများ (စိုက်ပျိုးရေးသုံးဓာတုဝစ္စည်းများ)၊ ဓာတ်မြေဩများ) ကို အချိုးမျှတစွာ သုံးစွဲပေးခြင်းဖြင့် သီးနှံပင်အတွက် လိုအပ်သောအာဟာရဓာတ်များ ဖြည့်တင်းပေးနိုင်သည်သာမက မိမိစိုက်ပျိုးထုတ်လုပ်နေသည့် မြေဆီလွှာ၏လိုအပ်ချက်ကိုပါ ပြန်လည်ဖြည့်တင်းပေးရာရောက်စေနိုင်မည်ဖြစ်ပါသည်။ ထိုသို့ မိမိစိုက်ပျိုးထုတ်လုပ်နေသည့် မြေဆီလွှာ၏ကျန်းမာရေးကို အလေးပေးဆောင်ရွက်ခြင်းဖြင့် စိုက်ပျိုးထုတ်လုပ်မှုလုပ်ငန်းများကို ပိုမိုကောင်းမွန်စေနိုင်ပြီး ရေရှည်တည်တံ့သည့်စိုက်ပျိုးရေးကို ဦးတည်သွားနိုင်မည်ဖြစ်ပါသည်။ ။

ရန်ကုန်-မန္တလေး-ရန်ကုန်ခရီးစဉ်တွင် အမှတ်(၃)အဆန်/အမှတ်(၄)အစုန်လေအေးပေးစက်ပါ ခေတ်မီ DEMU လူစီးအမြန်ရထားနှင့် သာစည်-နေပြည်တော်-သာစည်၊ နေပြည်တော်-တောင်ငူ-နေပြည်တော်နှင့် တောင်ငူ-ပဲခူး-တောင်ငူ ခရီးစဉ်အဖြစ် RBE ခရီးတိုရထားများ စတင်ပြေးဆွဲမည်

နေပြည်တော် မေ ၁၂

နိုင်ငံတော်သမ္မတ၏လမ်းညွှန်မှာကြားချက်အရ ပို့ဆောင်ရေးဝန်ကြီးဌာန မြန်မာ့မီးရထားသည် ခရီးသွားပြည်သူများ အဆင်ပြေစွာသွားလာနိုင်ရေးအတွက် ရန်ကုန်-မန္တလေး-ရန်ကုန် ရထားခရီးစဉ်အဖြစ် အမှတ်(၅)အဆန်/ အမှတ်(၆)အစုန် လေအေးပေးစက်ပါခေတ်မီ DEMU လူစီးအမြန်ရထားအား ၂၀၂၆ ခုနှစ် မေ ၁ ရက်မှ စတင်ပြေးဆွဲပေးခဲ့ပြီး ခရီးသည်များကြိုက်နှစ်သက်၍ စီးနင်းမှုများသောကြောင့် အမှတ်(၃)အဆန်/အမှတ်(၄)အစုန် လေအေးပေးစက်ပါ ခေတ်မီ DEMU လူစီးအမြန်ရထားအား မေ ၁၅ ရက်မှစတင်၍ အောက်ပါအချိန်ဇယားအတိုင်း တိုးချဲ့ပြေးဆွဲပေးသွားမည်ဖြစ်သည်။

စဉ်	ရထားအမှတ်	ခရီးစဉ်		ထွက်ခွာ/ဆိုက်ရောက်ချိန်		စုစုပေါင်း ကြာမြင့်ချိန်
		မှ	သို့	ထွက်ချိန်	ရောက်ချိန်	
၁	အမှတ်(၃)အဆန်	ရန်ကုန်	မန္တလေး	၀၆:၀၀	၁၆:၀၀	(၁၀)နာရီ
၂	အမှတ်(၄)အစုန်	မန္တလေး	ရန်ကုန်	၀၆:၀၀	၁၆:၁၀	(၁၀)နာရီ(၁၀)မိနစ်

ထို့အတူ ရန်ကုန်နှင့် မန္တလေး ခရီးစဉ်တာတို့မှ နံနက် ၆ နာရီအချိန် ထွက်ခွာပြေးဆွဲနေသည့် အမှတ်(၅)အဆန်/အမှတ်(၆)အစုန် လေအေးပေးစက်ပါခေတ်မီ DEMU လူစီးအမြန်ရထားအား ခရီးစဉ်တာများမှ နံနက် ၇ နာရီတွင် အောက်ပါအချိန်ဇယားအတိုင်း ပြောင်းလဲပြေးဆွဲပေးသွားမည်ဖြစ်သည်။

စဉ်	ရထားအမှတ်	ခရီးစဉ်		ထွက်ခွာ/ဆိုက်ရောက်ချိန်		စုစုပေါင်း ကြာမြင့်ချိန်
		မှ	သို့	ထွက်ချိန်	ရောက်ချိန်	
၁	အမှတ်(၅)အဆန်	ရန်ကုန်	မန္တလေး	၀၇:၀၀	၁၇:၀၀	(၁၀)နာရီ
၂	အမှတ်(၆)အစုန်	မန္တလေး	ရန်ကုန်	၀၇:၀၀	၁၇:၁၀	(၁၀)နာရီ(၁၀)မိနစ်

ထို့ပြင် ရန်ကုန်-မန္တလေး လမ်းပိုင်းအတွင်း သာစည်-နေပြည်တော်-သာစည် ခရီးစဉ်အဖြစ် အမှတ်(သ-၄၀၁)အဆန်/(သ-၄၀၂)အစုန် RBE ခရီးတိုရထား၊ နေပြည်တော်-တောင်ငူ-နေပြည်တော် ခရီးစဉ်အဖြစ် အမှတ်(သ-၅၀၁)အဆန်/(သ-၅၀၂)အစုန် RBEခရီးတိုရထားနှင့် တောင်ငူ-ပဲခူး-တောင်ငူ ခရီးစဉ်အဖြစ် အမှတ်(သ-၆၀၁)အဆန်/(သ-၆၀၂)အစုန် RBE ခရီးတိုရထားများအား မေ ၁၅ ရက်မှစတင်၍ အောက်ပါအချိန်ဇယားအတိုင်း ပြေးဆွဲပေးသွားမည်ဖြစ်သည်။

စဉ်	ရထားအမှတ်	ခရီးစဉ်		ထွက်ခွာ/ဆိုက်ရောက်ချိန်		စုစုပေါင်း ကြာမြင့်ချိန်
		မှ	သို့	ထွက်ချိန်	ရောက်ချိန်	
၁	သ-၄၀၂ အစုန်	သာစည်	နေပြည်တော်	၀၆:၀၀	၀၈:၅၀	(၂)နာရီ(၅၀)မိနစ်
၂	သ-၄၀၁ အဆန်	နေပြည်တော်	သာစည်	၁၄:၀၀	၁၆:၅၀	။

ကျောင်ထိန်းသိမ်းရေး ဝန်ကြီးဌာန ပြန်မှာမီးရထားသည် ခရီးသွားပြည်သူများ အဆင်ပြေစွာသွားလာနိုင်ရေးအတွက် ရန်ကုန်-မန္တလေး-ရန်ကုန် ရထားခရီးစဉ်အဖြစ် အမှတ်(၅)အဆန်/ အမှတ်(၆)အစုန် လေအေးပေးစက်ပါခေတ်မီ DEMU လူစီးအမြန်ရထားအား ၂၀၂၆ ခုနှစ် မေ ၁ ရက်မှ စတင်ပြေးဆွဲပေးခဲ့ပြီး ခရီးသည်များကြိုက်နှစ်သက်၍ စီးနင်းမှုများသောကြောင့် အမှတ်(၃)အဆန်/အမှတ်(၄)အစုန် လေအေးပေးစက်ပါ ခေတ်မီ DEMU လူစီးအမြန်ရထားအား မေ ၁၅ ရက်မှစတင်၍ အောက်ပါအချိန်ဇယားအတိုင်း တိုးချဲ့ပြေးဆွဲပေးသွားမည်ဖြစ်သည်။

စဉ်	ရထားအမှတ်	ခရီးစဉ်		ထွက်ခွာ/ဆိုက်ရောက်ချိန်		စုစုပေါင်း ကြာမြင့်ချိန်
		မှ	သို့	ထွက်ချိန်	ရောက်ချိန်	
၁	အမှတ်(၅)အဆန်	ရန်ကုန်	မန္တလေး	၀၆:၀၀	၁၆:၀၀	(၁၀)နာရီ
၂	အမှတ်(၆)အစုန်	မန္တလေး	ရန်ကုန်	၀၆:၀၀	၁၆:၁၀	(၁၀)နာရီ(၁၀)မိနစ်
၃	သ-၆၀၂ အစုန်	တောင်ငူ	ပဲခူး	၀၆:၀၀	၁၀:၁၅	(၄)နာရီ(၁၅)မိနစ်
၄	သ-၆၀၁ အဆန်	ပဲခူး	တောင်ငူ	၁၄:၁၅	၁၈:၃၀	။

အထက်ပါ တိုးချဲ့ပြေးဆွဲမည့် RBE ခရီးတိုရထားများ၏ နေပြည်တော်-သာစည်၊ သာစည်-နေပြည်တော်နှင့် နေပြည်တော်-တောင်ငူ၊ တောင်ငူ-နေပြည်တော်တို့အတွက် လက်မှတ်ခန့်နှုန်းထားများမှာ ခရီးစဉ် အစအဆုံးငွေကျပ်(၅၀၀၀)၊ ခရီးစဉ်တစ်ဝက်ငွေကျပ်(၂၅၀၀)ဖြစ်ကြောင်းနှင့် တောင်ငူ-ပဲခူး၊ ပဲခူး-တောင်ငူ အတွက် လက်မှတ်ခန့်နှုန်းထားမှာ ခရီးစဉ်အစအဆုံးငွေကျပ် (၈၀၀၀) ခရီးစဉ်တစ်ဝက် ငွေကျပ်(၄၀၀၀)ဖြစ်ပြီး လမ်းခရီးဦးဘူတာစဉ်ရပ်တန့်ပေးမည်ဖြစ်သည်။

တိုးချဲ့ပြေးဆွဲမည့် ရထားများ၏ အချိန်စာရင်းအရ ရန်ကုန်-မန္တလေး ရထားလမ်းပိုင်းအတွင်းရှိ အမှတ်(၁၁)အဆန်/အမှတ်(၁၂) အစုန်ရထား၊ အမှတ်(၁)အဆန်/အမှတ်(၂)အစုန်ရထားနှင့် ရန်ကုန်-မော်လမြိုင် လမ်းပိုင်းအတွင်းရှိ အမှတ်(၈၁)အဆန်/(၈၂)အစုန် ရထားများ၏ အချိန်စာရင်းအား မေ ၁၅ ရက်မှစ၍ အောက်ပါအချိန်ဇယားအတိုင်း ပြောင်းလဲပြေးဆွဲပေးသွားမည်ဖြစ်ပြီး လက်ရှိ AAR (ရိုးရိုး)တွဲဆိုင်းဖြင့် ပြေးဆွဲနေသော အမှတ်(၁၁)အဆန်/အမှတ်(၁၂)အစုန်ရထားအား လေအေးပေးစက် ပါ အထက်တန်းလူစီးတွဲ(၂)တွဲပါရှိသော လေအိတ်ရထားတွဲဆိုင်းဖြင့် မေ ၁၅ ရက်မှစတင်၍ ပြောင်းလဲပြေးဆွဲသွားမည်ဖြစ်သည်။

စဉ်	ရထားအမှတ်	ခရီးစဉ်		ထွက်ခွာ/ဆိုက်ရောက်ချိန်		စုစုပေါင်း ကြာမြင့်ချိန်
		မှ	သို့	ထွက်ချိန်	ရောက်ချိန်	
၁	အမှတ်(၁၁)အဆန်	ရန်ကုန်	မန္တလေး	၀၅:၀၀	၁၈:၅၀	(၁၃)နာရီ(၅၀)မိနစ်
၂	အမှတ်(၁၂)အစုန်	မန္တလေး	ရန်ကုန်	၀၅:၀၀	၁၉:၃၅	(၁၄)နာရီ(၃၅)မိနစ်
၃	အမှတ်(၁)အဆန်	ရန်ကုန်	မန္တလေး	၀၈:၃၀	၀၆:၀၀	(၂၁)နာရီ(၃၀)မိနစ်
၄	အမှတ်(၂)အစုန်	မန္တလေး	ရန်ကုန်	၁၈:၀၀	၁၅:၂၀	(၂၁)နာရီ(၂၀)မိနစ်
၅	အမှတ်(၈၁)အဆန်	ရန်ကုန်	မော်လမြိုင်	၀၈:၀၀	၁၆:၃၅	(၈)နာရီ(၃၅)မိနစ်
၆	အမှတ်(၈၂)အစုန်	မော်လမြိုင်	ရန်ကုန်	၀၈:၃၀	၁၇:၀၀	(၈)နာရီ(၃၀)မိနစ်

ရန်ကုန်-မန္တလေး-ရန်ကုန် ခရီးစဉ်တွင်ပြေးဆွဲမည့် လေအေးပေးစက်ပါ DEMU လူစီး အမြန်ရထားများ ဖြစ်သော အမှတ်(၃)အဆန်/ အမှတ်(၄)အစုန်နှင့် အမှတ်(၅)အဆန်/အမှတ်(၆) အစုန်ရထားများ၏ ထိုင်ခုံ လက်မှတ်များအား Online Railways Ticketing and Payment (ORTP) စနစ်ဖြင့် ခရီးစဉ်အစအဆုံးအတွက် ခုနှစ်ရက်နှင့် လမ်းဘူတာများအတွက် သုံးရက် ကြိုတင်ဝယ်ယူနိုင်မည်ဖြစ်ကြောင်း သိရသည်။

သတင်းစဉ်

စစ်ကိုင်းတိုင်းဒေသကြီးအတွင်း ၂၀၂၆ ခုနှစ် မိုးရာသီအတွက် ပျိုးပင်များ ပျိုးထောင်ထားရှိမှုစစ်ဆေး

မုံရွာ မေ ၁၂

စစ်ကိုင်းတိုင်း ဒေသကြီး သယံဇာတနှင့် သဘာဝပတ်ဝန်းကျင် ထိန်းသိမ်းရေးဝန်ကြီးဦးတင်သန်းဝင်းသည် မေ ၁၁ ရက်နံနက်ပိုင်းက စစ်ကိုင်းတိုင်းဒေသကြီး အပူပိုင်းဒေသစိမ်းလန်းစိုပြည်ရေးဦးစီးဌာနရုံး ဝန်ထမ်းများနှင့် တွေ့ဆုံပြီး ၂၀၂၆ ခုနှစ် မိုးရာသီ ပတ်ဝန်းကျင်စိမ်းလန်းစိုပြည်ရေးအတွက် ပျိုးပင်များ ပျိုးထောင်ထားရှိမှုကို ကြည့်ရှုစစ်ဆေးသည်။

တွေ့ဆုံပွဲတွင် တိုင်းဒေသကြီး သယံဇာတနှင့် သဘာဝပတ်ဝန်းကျင်ထိန်းသိမ်းရေး ဝန်ကြီးက ဝန်ထမ်းများအား အမှာစကား ပြောကြားပြီး အပူပိုင်းဒေသ စိမ်းလန်းစိုပြည်ရေး ဦးစီးဌာန တိုင်းဒေသကြီး တာဝန်ခံ ဦးမျိုးဝင်းက ၂၀၂၆ ခုနှစ်လုပ်ငန်းဆောင်ရွက်မှုများအား ရှင်းလင်းတင်ပြမှုများ အပေါ် လိုအပ်သည်များကို တိုင်းဒေသကြီးဝန်ကြီးက တာဝန်ရှိသူများနှင့် ညှိနှိုင်းပေါင်းစပ်ဖြည့်ဆည်း ဆောင်ရွက်ပေးသည်။

ထို့နောက် အဆိုပါ ရုံးဝင်းအတွင်း ၂၀၂၆ ခုနှစ် မိုးရာသီအတွက် ပျိုးပင်များပျိုးထောင်ထားရှိမှုကိုစစ်ဆေးရာ ပျိုးခြံ ခုနှစ်ခုတွင် စုစုပေါင်း ပျိုးပင် ၃၁၅၃၁၀ အား သတ်မှတ်နေရာ အသီးသီးတွင် ဖြန့်ဝေစိုက်ပျိုးပေးသွားမည်ဖြစ်ကြောင်း သိရသည်။

ရဲ့ဝင်(ပြန်/ဆက်)

မြောက်ဥက္ကလာပမြို့နယ်၌ အခြေခံစာရင်းရေး၊ စာရင်းကိုင်သင်တန်း ဖွင့်လှစ်

ရန်ကုန် မေ ၁၂

သမဝါယမနှင့် ကျေးလက်ဖွံ့ဖြိုးရေးဝန်ကြီးဌာန ရန်ကုန်တိုင်းဒေသကြီး မြောက်ဥက္ကလာပမြို့နယ် သမဝါယမဦးစီးဌာနက ရက်(၁၀၀)စီမံချက်ဖြင့် သမဝါယမအသင်းအမှုဆောင်များနှင့် အသင်းဝန်ထမ်းများအား အခြေခံစာရင်းရေး၊ စာရင်းကိုင်သင်တန်း ဖွင့်လှစ်ပို့ချပေးရခြင်းနှင့်ပတ်သက်၍ ရှင်းလင်းပြောကြားသည်။

အခမ်းအနားတွင် သမဝါယမဦးစီးဌာနမှ လက်ထောက်ညွှန်ကြားရေးမှူး ဒေါ်အေးအေးနိုင်က ရက်(၁၀၀)စီမံချက်ဖြင့် သမဝါယမအသင်းအမှုဆောင်များနှင့် အသင်းဝန်ထမ်းများအား အခြေခံစာရင်းရေး၊ စာရင်းကိုင်သင်တန်း ဖွင့်လှစ်ပို့ချပေးရခြင်းနှင့်ပတ်သက်၍ ရှင်းလင်းပြောကြားသည်။

အဆိုပါ သင်တန်းသို့ မြို့နယ်အတွင်းရှိ အသင်းအမှုဆောင်များနှင့် အသင်းဝန်ထမ်းများ စုစုပေါင်း ၆၈ ဦး တက်ရောက်သင်ယူမည်ဖြစ်ပြီး သင်တန်းကာလမှာ မေ ၁၂ ရက်မှ ၂၂ ရက်အထိ ၁၁ ရက်ကြာ သင်ကြားပို့ချပေးမည်ဖြစ်ကြောင်း သိရသည်။

သက်လွင်စိုး(ပြန်/ဆက်)

ရေတာရှည်မြို့နယ်၌ လူရည်ချွန်ဆုရှင်များအား ကြိုဆိုဂုဏ်ပြု

ရေတာရှည် မေ ၁၂

ပဲခူးတိုင်းဒေသကြီး ရေတာရှည်မြို့နယ်၌ အပန်းဖြေလေ့လာရေးစခန်းမှ ပြန်လည်ရောက်ရှိလာသည့် လူရည်ချွန် ကျောင်းသားကျောင်းသူများအား ယမန်နေ့နံနက်ပိုင်းက ရန်ကုန်-မန္တလေးအမြန်လမ်းမကြီး၌ ကြိုဆိုခဲ့သည်။

ရေတာရှည်မြို့နယ်၌ လူရည်ချွန်ရရှိသည့် အထက(ရေတာရှည်) Grade–12 မှ မောင်ဥက္ကာဇော်နှင့် အထက(ရေနီ) Grade –10 မှ မယွန်းဝတီခိုင်တို့အား ရေတာရှည်မြို့နယ်ပညာရေးမှူး ဒေါ်ခင်သက်ဦး၊ အထက ရေတာရှည်(ယာယီတာဝန်ခံ) ဆရာမကြီး ဒေါ်နုနုဝင်း၊ အထက ရေနီ ကျောင်းအုပ်ဆရာမကြီး ဒေါ်ကေသီဦးနှင့် ဆရာ ဆရာမများ၊

ကျောင်းသား ကျောင်းသူများ၊ မိဘအုပ်ထိန်းသူများနှင့် ရပ်မိရပ်ဖများက ရန်ကုန်-မန္တလေးအမြန်လမ်းမကြီး(၁၆၅)မိုင်တွင် သွားရောက်ကြိုဆိုကာ ပန်းကုံး၊ ပန်းစည်း၊ ဂုဏ်ပြုငွေများဖြင့် ကြိုဆိုဂုဏ်ပြုခဲ့ကြောင်း သိရသည်။

မြို့နယ်(ပြန်/ဆက်)

မလေးရှား-တရုတ် လျှပ်စစ်ကားနှင့် စွမ်းအင်သစ်ဖွံ့ဖြိုးတိုးတက်ရေး ထိပ်သီးဆွေးနွေးပွဲ ကျင်းပ

ကွာလာလမ်ပူ မေ ၁၂

မလေးရှား-တရုတ် လျှပ်စစ်ကားနှင့် စွမ်းအင်သစ်ဖွံ့ဖြိုးတိုးတက်ရေးထိပ်သီးဆွေးနွေးပွဲကို မလေးရှားနိုင်ငံ ကွာလာလမ်ပူ၌ မေ ၁၂ ရက်တွင် ကျင်းပသည်။

နှစ်နိုင်ငံအကြား အနာဂတ်ကာလတွင် သွားလာရေးနှင့် အစိမ်းရောင်စွမ်းအင် ဖွံ့ဖြိုးတိုးတက်ရေးကဏ္ဍများ၌ ပူးပေါင်းဆောင်ရွက်မှုခိုင်မာစေရေး ဆောင်ရွက်ခြင်းဖြစ်သည်။

မလေးရှားနိုင်ငံ ဒုတိယဝန်ကြီးချုပ် အာမက်ဇာဟစ်ဟာမီဒီ ကြီးမှူးကျင်းပခဲ့သည့် ထိပ်သီးဆွေးနွေးပွဲတွင် မလေးရှားနိုင်ငံ၏ ရေရှည်တည်တံ့သော သယံဇာတပို့ဆောင်ရေး၊ အဆင့်မြင့်တီထွင်ထုတ်လုပ်မှုနှင့် စိမ်းလန်းသောစွမ်းအင် အသွင်ပြောင်းမှုဆိုင်ရာ ရည်မှန်းချက်များကို မီးမောင်းထိုးပြခဲ့သည်။

နိုင်ငံအတွင်းငင်းကဏ္ဍများကို ဖွံ့ဖြိုးတိုးတက်ရေး ဆောင်ရွက်ရာတွင် ကျွမ်းကျင်သူနည်းပါးခြင်း၊ စက်မှုလုပ်ငန်းများမှ လိုအပ်သည့် ထုတ်ကုန်အရေအတွက်နှင့် အမျိုးသားနည်းပညာဆိုင်ရာကဏ္ဍမှ ထုတ်လုပ်ရေးနည်းပညာဂေဟစနစ်၏ ကွာဟချက်တို့ကြောင့် စိန်ခေါ်မှုများရှိနေကြောင်း သိရသည်။

ယခုကျင်းပသည့် ထိပ်သီးဆွေးနွေးပွဲသည် မလေးရှားနိုင်ငံ၏ စက်မှုလုပ်ငန်း ဖွံ့ဖြိုးရေးအတွက် အဆင့်မြင့်နည်းပညာ ပလက်ဖောင်းတစ်ခု ဖြစ်လာမည်ဖြစ်သည်။

အဆိုပါ ထိပ်သီးဆွေးနွေးပွဲအတွင်း လျှပ်စစ်ကားနှင့် အစိမ်းရောင်သယံဇာတပို့ဆောင်ရေးကဏ္ဍ ဖွံ့ဖြိုးရေးအတွက် အဆင့်နှစ်ဆင့်ဖြင့် ဆောင်ရွက်မည့်အစီအမံတစ်ရပ်ကို တရုတ်နှင့်မလေးရှား ကုမ္ပဏီများက အဆိုပြုခဲ့သည်။

အစီအမံ ပထမအဆင့်တွင် မလေးရှား-တရုတ် အစိမ်းရောင် ရွှေ့လျားမှု ပူးပေါင်းဆောင်ရွက်ရေး ဗဟိုဌာနကို တည်ထောင်မည်ဖြစ်ပြီး ဒုတိယအဆင့်တွင် မလေးရှားနိုင်ငံ အတွက် လာမည့်ငါးနှစ်အတွင်း လျှပ်စစ်ကား၊ ဘက်ထရီနှင့် စွမ်းအင်ဆိုင်ရာ ကျွမ်းကျင်သူ အရေအတွက် ၁၀၀၀ မွေးထုတ်ရေးအတွက် ဆောင်ရွက်မည် ဖြစ်ကြောင်း သိရသည်။

ကိုးကား-ဆင်ဟွာ၊ ဘာသာပြန် - စိုးသူရ

ထိုင်းနိုင်ငံ၌ တောင်အမေရိကဒေသမှ ရောက်ရှိလာသူများအား ဟန်တာဗိုင်းရပ်စ်ကူးစက်မှု ရှိ၊ မရှိ စောင့်ကြည့်စစ်ဆေး

ဗန်ကောက် မေ ၁၂

ထိုင်းနိုင်ငံသည် နိုင်ငံအတွင်း တောင်အမေရိကဒေသမှ ရောက်ရှိလာသူများတွင် ဟန်တာဗိုင်းရပ်စ်ကူးစက်မှု ရှိ၊ မရှိ စောင့်ကြည့်စစ်ဆေးမှုများ ဆောင်ရွက်နေကြောင်း ထိုင်းနိုင်ငံ ရောဂါပိုးမွှားထိန်းချုပ်ရေးဌာနက မေ ၁၂ ရက်တွင် ပြောကြားသည်။

ယခုဆောင်ရွက်ချက်သည် နိုင်ငံသားများအား နိုင်ငံအတွင်း ဗိုင်းရပ်စ်ကင်းရှင်းကြောင်း ယုံကြည်မှုရှိစေရန်နှင့် နိုင်ငံတကာခရီးသွားလုပ်ငန်းကို အဆင်ပြေ ချောမွေ့စေရေးအတွက် ဆောင်ရွက်ခြင်းဖြစ်သည်။

စစ်ဆေးမှုများဆောင်ရွက်

ယခုအစီအမံအရ ပြီးခဲ့သည့်သီတင်းခြောက်ပတ်အတွင်း တောင်အမေရိကဒေသတွင်း နိုင်ငံ ၁၃ နိုင်ငံသို့ သွားရောက်ခဲ့သူများအား ဗိုင်းရပ်စ်ကူးစက်မှု၊ မရှိ စစ်ဆေးမည်ဖြစ်သည်။ ၎င်းဒေသအတွင်းသို့ သွားရောက်ခဲ့သူများအနေဖြင့် ကျန်းမာရေးအခြေအနေ ဆိုင်ရာ မှတ်တမ်းများကို ကျန်းမာရေးတာဝန်ရှိသူများအား တင်ပြရမည်ဖြစ်သည်။ နိုင်ငံအတွင်းရှိ နိုင်ငံတကာဝင်/ထွက်နေရာ ၇၄ ခုတွင် လိုအပ်သည့် လုပ်ငန်းများ ဆောင်ရွက်ရန် ညွှန်ကြားထားပြီး သင်္ဘောများနှင့် နိုင်ငံတကာမှ ရောက်ရှိလာသည့် သယံဇာတပို့ဆောင်ရေးယာဉ်များကို စစ်ဆေးရမည်ဖြစ်ကြောင်း ထိုင်းနိုင်ငံ ရောဂါပိုးမွှားထိန်းချုပ်ရေးဌာနညွှန်ကြားရေးမှူးချုပ် Montien Kanasawadse က ပြောကြားသည်။ မေ ၉ ရက်အထိ တောင်အမေရိကဒေသမှပြန်လာသူ ၄၇၀ ကို စစ်ဆေးမှုများဆောင်ရွက်ခဲ့သည်။

ကိုးကား-ဆင်ဟွာ၊ ဘာသာပြန်-စိုးသူရ

အင်ဒိုနီးရှားနိုင်ငံ၌ လောင်စာဆီသုံးစွဲမှုလျှော့ချရေးနည်းလမ်းများ အကောင်အထည်ဖော် ဆောင်ရွက်

ဂျကာတာ မေ ၁၂

အင်ဒိုနီးရှားနိုင်ငံအနေဖြင့် အရှေ့အလယ်ပိုင်း ပဋိပက္ခကြောင့် ကမ္ဘာ့လောင်စာဆီဈေးနှုန်းများ မြင့်တက်လာခြင်းကို တားဆီးသည့်အနေဖြင့် နိုင်ငံအတွင်း လောင်စာဆီသုံးစွဲမှုလျှော့ချရေးနည်းလမ်းများကို အကောင်အထည်ဖော် ဆောင်ရွက်မည်ဖြစ်ကြောင်း ဘဏ္ဍာရေးဝန်ကြီး ပါဘူရာ ယက်ဟီဆာဒီဝါက မေ ၁၂ ရက်တွင် ပြောကြားသည်။

အစိုးရအနေဖြင့် ပြည်ပနိုင်ငံများမှ လောင်စာဆီသွင်းကုန်များအား အားပြုခြင်းကို လျှော့ချသည့်အနေဖြင့် နိုင်ငံအတွင်း ရုပ်ကြွင်းလောင်စာမှ ပြန်လည်ပြည့်ဖြိုးမြဲ စွမ်းအင်အသုံးပြုခြင်းကို မြှင့်တင်ဆောင်ရွက်မည်ဟု ၎င်းက ပြောကြားသည်။ နိုင်ငံအတွင်း ဇွန်လမှ စတင်၍ လောင်စာဆီသုံးစွဲမှု လျှော့ချရေး အတွက် လျှပ်စစ်ကားများအား ဆုကြေးပေးသည့် အစီအမံကို ဆောင်ရွက်မည်ဖြစ်သည်။

ထို့ပြင် လက်ရှိကမ္ဘာပေါ်၌ မသေချာ မရေရာမှုများ မြင့်တက်နေချိန်တွင် အင်ဒိုနီးရှားနိုင်ငံ ဗဟိုဘဏ်အနေဖြင့် နိုင်ငံအတွင်း သုံးစွဲနေသည့် ငွေကြေးတန်ဖိုးတည်ငြိမ်မှုရှိစေရေး အတွက် ဆောင်ရွက်နိုင်သည့် အခွင့်အာဏာရှိသည်ဟု ၎င်းက ပြောကြားသည်။

ကိုးကား-ဆင်ဟွာ
ဘာသာပြန်-စိုးသူရ

အစ္စရေးတပ်ဖွဲ့ဝင်များ လက်ဘနွန်နိုင်ငံ၌ စစ်ဆင်ရေးဆောင်ရွက်

ဂျေရုဆလင် မေ ၁၂

အစ္စရေးတပ်ဖွဲ့ဝင်များသည် လက်ဘနွန်နိုင်ငံရှိ လီတာနီမြစ်ကို ဖြတ်ကူးလာပြီးနောက် အစ္စရေးနယ်စပ်အနီး ၁၀ ကီလိုမီတာအကွာအဝေးတွင် တည်ရှိသည့်ဒေသ၌ စစ်ဆင်ရေးများ ဆောင်ရွက်ခဲ့ကြောင်း အစ္စရေးတပ်ဖွဲ့က မေ ၁၂ ရက်တွင် ပြောကြားသည်။

အဆိုပါမြစ်အား ကြည်းတပ် တပ်ဖွဲ့များ ဖြတ်ကူးလာပြီး တင့်ကားများဖြင့် စစ်ဆင်ရေးဆောင်ရွက်ခဲ့ကြောင်း ရုပ်မြင်သံကြားမှတ်တမ်းများနှင့် ဓာတ်ပုံများအရ သိရသည်။ ပြီးခဲ့သည့် သီတင်းပတ်အတွင်း ဂိုလန်တပ်မမှ တပ်ဖွဲ့များသည် လီတာနီဒေသအတွင်း ဟဇီဘိုလာများနှင့် အနီးကပ်တိုက်ပွဲများဖြစ်ပွားခဲ့ကြောင်း အစ္စရေးတပ်ဖွဲ့က ပြောကြားသည်။ ၎င်းစစ်ဆင်ရေးအတွက် အစ္စရေးလေတပ်မှ ဒေသအတွင်းရှိ နေရာ ၁၀၀ ကျော်ကို ဗုံးကြဲတိုက်ခိုက်ခြင်းဖြင့် မြေပြင်တပ်ဖွဲ့များအား အကူအညီပေးခဲ့ကြောင်းနှင့် မြေအောက်ရှိ ဟဇီဘိုလာအဖွဲ့၏ အခြေခံအဆောက်အအုံများကို တိုက်ခိုက်ရန် စက်ရုပ်များအကူအညီဖြင့် ဆောင်ရွက်ခဲ့ကြောင်း အစ္စရေးတပ်ဖွဲ့က ပြောကြားသည်။

အစ္စရေးတပ်ဖွဲ့ဝင်များက ဟဇီဘိုလာအဖွဲ့ဝင်များအား ချေမှုန်းနိုင်ခဲ့ပြီး ၎င်းတို့၏ဥမင်များ၊ လက်နက်သိုလှောင်ရာနေရာများကို တိုက်ခိုက်ဖျက်ဆီးခဲ့သည်။ အစ္စရေး၏ တိုက်ခိုက်မှုများအတွင်း အနည်းဆုံး ဒေသခံ ၂၈၅ ဦး သေဆုံးပြီး ၈၇၆၈ ဦး ထိခိုက်ဒဏ်ရာရရှိခဲ့ကြောင်း လက်ဘနွန်ကျန်းမာရေးဝန်ကြီးဌာနက ပြောကြားသည်။

ကိုးကား-ဆင်ဟွာ၊ ဘာသာပြန်-စိုးသူရ

တူကီယဲ၌ အိုင်အက်စ်အဖွဲ့အပေါ် ငွေကြေးထောက်ပံ့သည့် ဒစ်ဂျစ်တယ်ငွေကြေးကွန်ရက်တစ်ခုအား နှိမ်နင်း

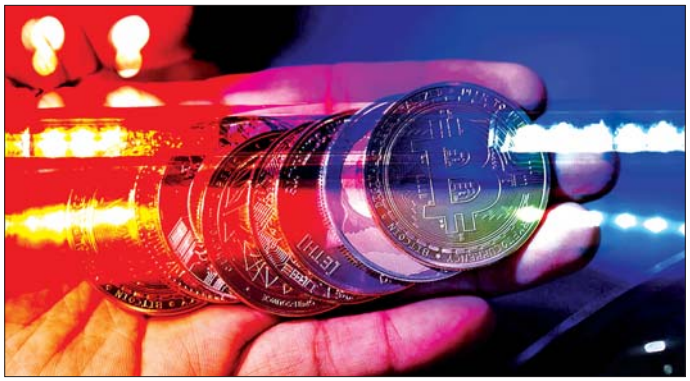

အစ္စတန်ဘူလ် မေ ၁၂

တူကီယဲရဲတပ်ဖွဲ့ဝင်များသည် နိုင်ငံအတွင်း အိုင်အက်စ်အကြမ်းဖက်အဖွဲ့အား ငွေကြေးထောက်ပံ့ပေးနေသည့် ဒစ်ဂျစ်တယ်ငွေကြေးကွန်ရက်တစ်ခုအား နှိမ်နင်းရာတွင် ဒေသခံ ၄၃ ဦးကို မေ ၁၂ရက်က ဖမ်းဆီးခဲ့ကြောင်း အစ္စတန်ဘူလ် တရားရေးဌာနရုံးအကြီးအကဲက ပြောကြားသည်။

အစ္စတန်ဘူလ်၊ အန်ကာရာနှင့် အန်တာရာအပါအဝင် ပြည်နယ် ၁၆ ခုတွင် စစ်ဆင်ရေးဆင်နွှဲကာ စီးနင်းမှုများ ဆောင်ရွက်ခဲ့ကြောင်း သိရသည်။ ၎င်းဒစ်ဂျစ်တယ်ငွေကြေးကွန်ရက်သည် ၂၀၂၁ ခုနှစ်မှ ၂၀၂၅ ခုနှစ်အတွင်း ဒစ်ဂျစ်တယ်ငွေကြေးစနစ်ဖြင့် ငွေကြေးကောက်ခံကာ လူသားချင်းစာနာထောက်ထားမှု အကူအညီအသွင်ဖြင့် ကန်ဒေါ်လာ ၁၇၀၀၀၀ အား လူမှုကွန်ရက်မှနေ၍ ဆီးရီးယားနိုင်ငံ အကျဉ်းစခန်းများမှ အိုင်အက်စ်အဖွဲ့ဝင်များ၏ မိသားစုများထံ ပေးပို့ခဲ့သည်။

ယင်းစစ်ဆင်ရေးအတွင်း အိုင်အက်စ်များနှင့် ပတ်သက်သည့် မှတ်တမ်းများကို သိမ်းဆည်းခဲ့သည်။ တူကီယဲနိုင်ငံတွင် ၂၀၁၃ ခုနှစ်မှစတင်၍ အိုင်အက်စ်အဖွဲ့အား အကြမ်းဖက်အဖွဲ့အစည်းအဖြစ်သတ်မှတ်ခဲ့ပြီးနောက် အိုင်အက်စ်အဖွဲ့ကလည်း နိုင်ငံအတွင်း အကြမ်းဖက်မှုများဆောင်ရွက်ခဲ့ရာ စစ်ဆင်ရေးများ ဆင်နွှဲ၍ အရေးယူမှုများ ဆောင်ရွက်ခဲ့သည်။

ကိုးကား-ဆင်ဟွာ
ဘာသာပြန်-စိုးသူရ

၂၀၂၆ ခုနှစ် ဧပြီလအတွင်း ရန်ကုန်(ကမ္ဘာအေး)နှင့် ကျိုင်းတုံမြို့တို့၏ လေအရည်အသွေးအခြေအနေများ

ပို့ဆောင်ရေးဝန်ကြီးဌာန မိုးလေဝသနှင့်ဇလဗေဒညွှန်ကြားမှုဦးစီးဌာနသည် မိုးလေဝသနှင့် ဇလဗေဒညွှန်ကြားမှုဦးစီးဌာန ရန်ကုန်(ကမ္ဘာအေး)ရုံးမှ လေအရည်အသွေးစောင့်ကြည့်တိုင်းတာသည့် ကိရိယာ (FPM-377C) ဖြင့် လေထုအတွင်း 2.5 မိုက်ခရွန်မီတာ (µm)နှင့်အောက်သေးငယ်သော အမှုန်အမွှားများ ($PM_{2.5}$) စောင့်ကြည့်တိုင်းတာခြင်းနှင့် ရှမ်းပြည်နယ်(အရှေ့ပိုင်း) ကျိုင်းတုံမြို့ မိုးလေဝသရုံးမှ လေအရည်အသွေး စောင့်ကြည့်တိုင်းတာသည့်ကိရိယာ (Compact Air Quality Monitoring Station – AQM65) ဖြင့် မျက်နှာပြင်အိုဇုန်း (O_3)၊ PM_{10} နှင့် $PM_{2.5}$ တို့ကို ၂၄ နာရီ စောင့်ကြည့်တိုင်းတာလျက်ရှိပါသည်။

တိုင်းတာရရှိခဲ့သည့် မှတ်တမ်းများအရ ဧပြီလအတွင်းတွင် မိုးလေဝသနှင့် ဇလဗေဒညွှန်ကြားမှုဦးစီးဌာန ရန်ကုန်(ကမ္ဘာအေး)ရုံး၏ လေအရည်အသွေးမှာ ဧပြီလအတွင်းတွင် အသင့်အတင့်အဆင့်၌ ၂၄ ရက်၊ ခံနိုင်ရည်နည်းပါးသောအုပ်စုများအတွက် ကျန်းမာရေးကိုထိခိုက်စေသောအဆင့်၌ ၆ ရက်နှင့် ကျိုင်းတုံမြို့၏ လေအရည်အသွေးအခြေအနေ ($PM_{2.5}$)မှာ အသင့်အတင့်အဆင့်၌ ၅ ရက်၊ ခံနိုင်ရည်နည်းပါးသောအုပ်စုများ အတွက် ကျန်းမာရေးကိုထိခိုက်စေသောအဆင့်၌ ၆ ရက်နှင့် ကျန်းမာရေးကို ထိခိုက်စေသောအဆင့်၌ ၁၉ ရက် ရှိနေကြောင်း သုံးသပ်တွေ့ရှိရပါသည်။

မိုးလေဝသနှင့်ဇလဗေဒညွှန်ကြားမှုဦးစီးဌာန

ရန်ကုန် (ကမ္ဘာအေး)၏ လေအရည်အသွေးအညွှန်းကိန်း (AQI) များပြပုံ

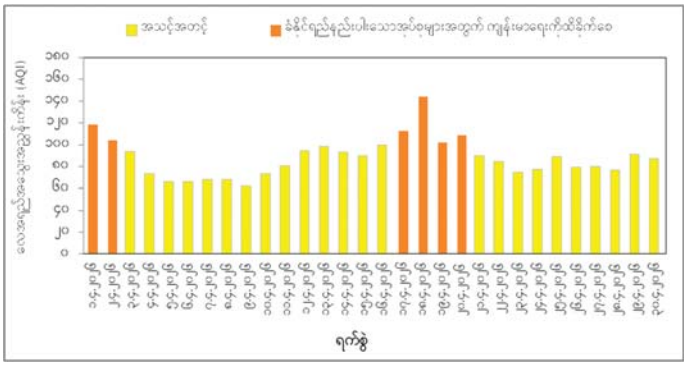

ကျိုင်းတုံမြို့၏ $PM_{2.5}$ ဆိုင်ရာ လေအရည်အသွေးအညွှန်းကိန်း (AQI)များပြပုံ

ကျိုင်းတုံမြို့၏ PM_{10} ဆိုင်ရာ လေအရည်အသွေးအညွှန်းကိန်း (AQI)များပြပုံ

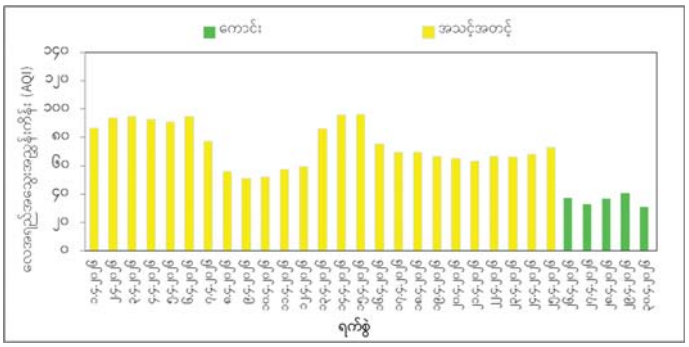

ကျိုင်းတုံမြို့၏ မျက်နှာပြင်အိုဇုန်း (O_3) ဆိုင်ရာ လေအရည်အသွေးအညွှန်းကိန်း

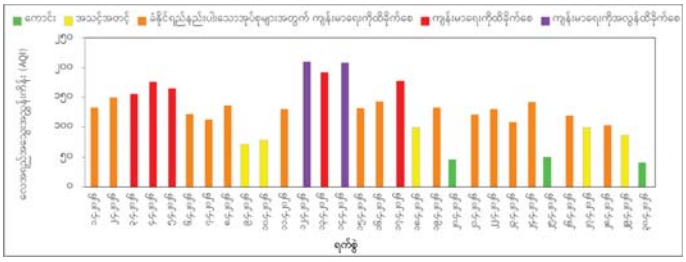

လေအရည်အသွေးအညွှန်းကိန်း (AQI)အလိုက် အဓိပ္ပာယ်ဖွင့်ဆိုချက်

လေအရည်အသွေး အညွှန်းကိန်း(AQI)	လေအရည် အသွေးအဆင့်	အဓိပ္ပာယ်ဖွင့်ဆိုချက်
၀ - ၅၀	ကောင်း	လေထုအရည်အသွေးမှာကျေနပ်ဖွယ်ရာဖြစ်သည်။ လေထုညစ်ညမ်းမှုအန္တရာယ် မရှိ သို့မဟုတ် လွန်စွာနည်းပါးသည်။
၅၁ - ၁၀၀	အသင့်အတင့်	လေထုအရည်အသွေးမှာ လက်ခံနိုင်စရာဖြစ်သော်လည်း လေထုညစ်ညမ်းမှုအား ခံနိုင်ရည်နည်းပါးသည့် အချို့လူများ အတွက် ကျန်းမာရေးထိခိုက်နိုင်ဖွယ် အသင့်အတင့်ရှိသည်။
၁၀၁ - ၁၅၀	ခံနိုင်ရည်နည်းပါးသော အုပ်စုများအတွက် ကျန်းမာရေးထိခိုက်စေ	လေထုညစ်ညမ်းမှုကို ခံနိုင်ရည်နည်းပါးသူများ ကျန်းမာရေး ထိခိုက်နိုင်သည်။ ယေဘုယျအားဖြင့် ကျန်းမာရေးအတွက် စိုးရိမ်ဖွယ်မရှိပါ။
၁၅၁ - ၂၀၀	ကျန်းမာရေးထိခိုက်စေ	လူတိုင်းကျန်းမာရေး ထိခိုက်မှုမျိုးကြုံတွေ့နိုင်သည်။ လေထုညစ်ညမ်းမှုကို ခံနိုင်ရည်နည်းပါးသောအုပ်စုများ ကျန်းမာရေး ပိုမိုထိခိုက်နိုင်သည်။
၂၀၁ - ၃၀၀	ကျန်းမာရေးကိုအလွန်ထိခိုက်စေ	ကျန်းမာရေးအသိပေးချက် - လူတိုင်းကျန်းမာရေး ပြင်းထန်စွာ ထိခိုက်နိုင်သည်။
၃၀၁ - ၅၀၀	အန္တရာယ်ရှိ	ကျန်းမာရေးဆိုင်ရာ အရေးပေါ်သတိပေးရမည့် အခြေအနေဖြစ်သည်။ လူထုတစ်ရပ်လုံး ကျန်းမာရေးထိခိုက်နိုင်ခြေပိုများသည်။

၂၀၂၆ ခုနှစ် မေလ ၁၁ ရက်နေ့တွင် ရန်ကုန်မြို့၏ ဝန်းကျင်လေထုအရည်အသွေး လေ့လာဆန်းစစ်ခြင်းနှင့်ပတ်သက်၍ သတင်းထုတ်ပြန်ချက်

ရန်ကုန်တိုင်းဒေသကြီး ပတ်ဝန်းကျင်ထိန်းသိမ်းရေးဦးစီးဌာနအနေဖြင့် ရန်ကုန်မြို့အတွင်း အောက်ဖော်ပြပါ တိုင်းတာမှတ် (၃)နေရာတွင် Ambient Air Quality Monitoring Station with Mobile Car– (AQMS Mobile Car)၊ Compact Air Quality Monitoring Station– (AQM 65) စက်များကို အသုံးပြု၍ Particulate Matter 2.5 ($PM_{2.5}$)၊ Particulate Matter 10(PM_{10})၊ Sulphur Dioxide (SO_2)၊ Nitrogen Dioxide (NO_2)၊ Ozone (O_3) နှင့် Carbon Monoxide (CO) စသည့် အဓိက Parameter ခြောက်မျိုးကို ၂၄ နာရီ ပုံမှန်တိုင်းတာပြီး လေ့လာဆန်းစစ်လျက်ရှိပါသည်။

စဉ်	ရန်ကုန်တိုင်းဒေသကြီးအတွင်း ဝန်းကျင်လေထု အရည်အသွေး တိုင်းတာသည့်နေရာ	တိုင်းတာသည့် Parameter များ					
		၂.၅ မိုက်ခရွန် အရွယ်ရှိသော အမှုန် အမှွားများ	၁၀ မိုက်ခရွန် အရွယ်ရှိသော အမှုန် အမှွားများ	ဆာလဖာ ဒိုင်အောက်ဆိုက်	နိုက်ထရိုဂျင် ဒိုင်အောက်ဆိုက်	အို ဇုန်း	ကာဗွန် မိုနောက်ဆိုက်
၁	ဗိုလ်တထောင်မြို့နယ်၊ ရန်ကုန်မြို့	ကောင်းမွန်					
၂	အပြည်ပြည်ဆိုင်ရာစီးပွားရေး လုပ်ငန်းဗဟိုဌာန၊ လှိုင်မြို့နယ်၊ ရန်ကုန်မြို့	ကောင်းမွန်					
၃	ဒဂုံမြို့နယ်၊ ရန်ကုန်မြို့	ကောင်းမွန်					

လေထုအရည်အသွေးညွှန်းကိန်း (Air Quality Index – AQI)

0–50	လေထုအရည်အသွေးကောင်းမွန်သောအဆင့်
51–100	လက်ခံနိုင်သော လေထုအရည်အသွေးရှိသည့်အဆင့်
101–150	ခံနိုင်ရည်နည်းပါးသောသူများအတွက်သာ ကျန်းမာရေးကို ထိခိုက်စေနိုင်သောအဆင့်
151–200	ကျန်းမာရေးကို ထိခိုက်စေနိုင်သောအဆင့်
201–300	ကျန်းမာရေးကို အလွန်ထိခိုက်စေနိုင်သောအဆင့်
301–500	ကျန်းမာရေးအတွက် ဘေးအန္တရာယ်ရှိသောအဆင့်

လေထုအပူချိန်၊ လေတိုက်နှုန်း၊ လေတိုက်ခတ်ရာလမ်းကြောင်း၊ စိုထိုင်းမှု၊ မိုးရွာသွန်းမှုအခြေအနေ၊ မော်တော်ယာဉ်အသုံးပြုမှုအခြေအနေ၊ ပူပြင်းခြောက်သွေ့မှုကြောင့် ဖုန်မှုန့်ဖုံ့လွင့်မှု၊ စက်ရုံများမှ ထုတ်လွှတ်အခိုးအငွေ့များ ထုတ်လွှတ်မှုအခြေအနေနှင့် ဝန်းကျင်လေထုအရည်အသွေး တိုင်းတာသည့်နေရာ အနီး ဝန်းကျင် အခြေအနေတို့အပေါ်မူတည်၍ တိုင်းတာရရှိသည့် ဝန်းကျင်လေထုအရည်အသွေးရလဒ်များသည် ပြောင်းလဲမှုရှိနိုင်ပါကြောင်း သုံးသပ်ရရှိပါသည်။

ပတ်ဝန်းကျင်ထိန်းသိမ်းရေးဦးစီးဌာန

မသန်စွမ်းသက်ငယ်သင်တန်းကျောင်းများမှ ကျောင်းသား၊ ကျောင်းသူများခေါ်ယူခြင်း

လူမှုဝန်ထမ်း၊ ကယ်ဆယ်ရေးနှင့် ပြန်လည်နေရာချထားရေးဝန်ကြီးဌာန၊ လူမှုဝန်ထမ်းဦးစီးဌာန၊ မသန်စွမ်းသက်ငယ်သင်တန်းကျောင်း (ရန်ကုန်)နှင့် မသန်စွမ်းသက်ငယ်သင်တန်းကျောင်း (မန္တလေး)တို့တွင် ၂၀၂၆-၂၀၂၇ ပညာသင်နှစ်အတွက် အခြေခံပညာကျောင်းများတွင် တက်ရောက်နိုင်ခြင်းမရှိသော အောက်ပါသတ်မှတ်ချက်များနှင့် ကိုက်ညီသူများ လျှောက်ထားနိုင်ပါသည်-

သတ်မှတ်ချက်များ

၁။ လက်ခံနိုင်သည့် ကိုယ်အင်္ဂါနှင့် ဉာဏ်ရည် မသန်စွမ်းမှုအမျိုးအစားများ
(က) Down Syndrome
(ခ) Autism
(ဂ) Attention Deficit Hyper Activity Disorder (ADHD)
(ဃ) Global Developmental Delay (GDD)
(c) အခြားဉာဏ်ရည်မသန်စွမ်းမှု အမျိုးအစားများ
(စ) ခြေလက်မပြည့်စုံသူ (Amputee)
(ဆ) သွေးယိုနာအကြောတင်း (Cerebral Palsy)

၂။ အသက် (၆) နှစ်မှ (၁၈) နှစ်အတွင်းရှိသူဖြစ်ရမည်။

၃။ အိမ်ထောင်မရှိဖူးသူ(လူပျို/အပျို)ဖြစ်ရမည်။

၄။ ကျား/မ၊ လူမျိုးနှင့် ကိုးကွယ်ရာဘာသာမရွေး လျှောက်ထားနိုင်သည်။

၅။ မိဘ (သို့မဟုတ်) အုပ်ထိန်းသူကိုယ်တိုင် ကျောင်းအပ်နှံပြီး ကျောင်းသား/သူများပါ တစ်ပါတည်းခေါ်ဆောင်၍ အပ်နှံရမည်။

ကျောင်းအပ်နှံရာတွင် လိုအပ်သည့်အချက်များ

၁။ ကလေး၏ ပတ်စ်ပို့ခတ်ပုံ (၄) ပုံ၊ မွေးစာရင်းမူရင်းနှင့် မိတ္တူ

၂။ အိမ်ထောင်စုဇယားမူရင်းနှင့် မိတ္တူ

၃။ သတ်မှတ်ထားသောရောဂါအမည် (Diagnosis) မိတ္တူ

၄။ ကျန်းမာရေးနှင့်ပတ်သက်သော ဆေးမှတ်တမ်းများ

ကျောင်းသား၊ ကျောင်းသူဟောင်းများအားမေလဆန်း၊ တတိယပတ်တွင် ကျောင်းအပ်လက်ခံမည်ဖြစ်ပြီး ကျောင်းသား၊ ကျောင်းသူသစ်များအားမေလ၊ စတုတ္ထပတ်မှစ၍ ကျောင်းအပ်လက်ခံသွားမည်ဖြစ်ပါသည်။ ရွေးချယ်ခံရသူသည် ဖွံ့ဖြိုးမှုနယ်ပယ် (၅) ရပ်အပြင် မိမိတို့၏ တစ်နေ့တာ လုပ်ဆောင်မှုများအား လေ့ကျင့်သင်ကြားရမည်ဖြစ်ပါသည်။

လျှောက်ထားလိုသူများသည် လူမှုဝန်ထမ်း၊ ကယ်ဆယ်ရေးနှင့် ပြန်လည်နေရာချထားရေးဝန်ကြီးဌာန၊ လူမှုဝန်ထမ်းဦးစီးဌာန၊ မသန်စွမ်းသက်ငယ်သင်တန်းကျောင်း၊ အမှတ်-၆၅၊ ကျိုက်ပိုင်းဘုရားလမ်း၊ လူမှုဝန်ထမ်းအတတ်သင်သိပ္ပံဝင်း၊ မရမ်းကုန်းမြို့နယ်၊ ရန်ကုန်မြို့သို့လည်းကောင်း၊ မသန်စွမ်းသက်ငယ်သင်တန်းကျောင်း အမှတ် (၂၆) ဘီလမ်း၊ ၅၈ x ၅၉ လမ်းကြား၊ မဟာဓေယျာဘုံရပ်ကွက်၊ အောင်မြေသာဇံမြို့နယ်၊ မန္တလေးမြို့သို့လည်းကောင်း တိုက်ရိုက်ဖြစ်စေ၊ တိုင်းဒေသကြီး/ ပြည်နယ်များရှိ လူမှုဝန်ထမ်းရုံးများမှတစ်ဆင့်ဖြစ်စေ စုံစမ်းနိုင်ပါသည်။

အသေးစိတ်သိလိုပါက လူမှုဝန်ထမ်းဦးစီးဌာန၊ မသန်စွမ်းသူများဖွံ့ဖြိုးတိုးတက်ရေးဌာနခွဲ၊ ဖုန်း ၀၆၇-၄၀၄၂၅၂။ မသန်စွမ်းသက်ငယ်သင်တန်းကျောင်း(ရန်ကုန်) ဖုန်း ၀၉-၄၄၈၀၃၉၀၅၁၀၊ ၀၉-၂၅၀၀၈၇၂၉။ မသန်စွမ်းသက်ငယ်သင်တန်းကျောင်း (မန္တလေး) ဖုန်း ၀၉-၄၀၀၄၀၇၅၄။ ၀၉-၄၀၂၅၈၃၂၁၆ (ရုံးချိန်အတွင်း) ဆက်သွယ်စုံစမ်းနိုင်ပါသည်။

လူမှုဝန်ထမ်းဦးစီးဌာန

မျက်မမြင်ကျောင်းများမှ ကျောင်းသား၊ ကျောင်းသူများခေါ်ယူခြင်း

လူမှုဝန်ထမ်း၊ ကယ်ဆယ်ရေးနှင့် ပြန်လည်နေရာချထားရေးဝန်ကြီးဌာန၊ လူမှုဝန်ထမ်းဦးစီးဌာန၊ ကြည့်မြင်တိုင်မျက်မမြင်ကျောင်းနှင့် စစ်ကိုင်းမျက်မမြင်ကျောင်းတို့တွင် ၂၀၂၆-၂၀၂၇ ပညာသင်နှစ်အတွက် အောက်ပါသတ်မှတ်ချက်များနှင့် ကိုက်ညီသူများ လျှောက်ထားနိုင်သည်-

သတ်မှတ်ချက်များ

၁။ လက်ခံနိုင်သည့် မျက်မမြင်အမျိုးအစား
(က) လုံးဝမမြင်သူများ
(ခ) အနည်းငယ်မြင်သူများ (အမြင်အားဖြင့် ၁/၁၀ ထက်မပို၍)
(ဂ) ကုသ၍ မရနိုင်သည့် မျက်မမြင်များ

၂။ စာပေနှင့် အသက်မွေးဝမ်းကျောင်းပညာများကို သင်ယူလိုစိတ်ရှိသူဖြစ်ရမည်။

၃။ အသက် (၆) နှစ်မှ (၁၈) နှစ်အတွင်းရှိသူဖြစ်ရမည်။

၄။ အမြင်အာရုံမသန်စွမ်းမှုမလွဲ၍ ကျန်းမာရေးကောင်းမွန်သူဖြစ်ရမည်။

၅။ မိဘ (သို့မဟုတ်) အုပ်ထိန်းသူရှိရမည်။

၆။ အိမ်ထောင်မရှိဖူးသူ (လူပျို/အပျို) ဖြစ်ရမည်။

၇။ ကျား/မ၊ လူမျိုးနှင့် ကိုးကွယ်ရာဘာသာမရွေး လျှောက်ထားနိုင်သည်။

ကျောင်းအပ်နှံရာတွင် လိုအပ်သည့်အချက်များ

၁။ ကလေး၏ ပတ်စ်ပို့ခတ်ပုံ (၄) ပုံ၊ မွေးစာရင်းမူရင်းနှင့် မိတ္တူ

၂။ မိဘ (၂) ဦး မှတ်ပုံတင် မူရင်းနှင့် မိတ္တူ

၃။ အိမ်ထောင်စုဇယား မူရင်းနှင့် မိတ္တူ

၄။ သက်ဆိုင်ရာရပ်ကွက်အုပ်ချုပ်ရေးမှူး၏ ရပ်ကွက်တွင် နေထိုင်ကြောင်း ထောက်ခံချက်

၅။ သက်ဆိုင်ရာ မြို့နယ်ကျန်းမာရေးဌာန၏ ကူးစက်ရောဂါကင်းရှင်းကြောင်း ထောက်ခံချက်

လျှောက်ထားလိုသူများသည် လူမှုဝန်ထမ်း၊ ကယ်ဆယ်ရေးနှင့် ပြန်လည်နေရာချထားရေးဝန်ကြီးဌာန၊ လူမှုဝန်ထမ်းဦးစီးဌာနလက်အောက်ရှိ ကြည့်မြင်တိုင်မျက်မမြင်ကျောင်း (အမှတ်-၁၃၂၊ ပန်းပင်ကြီးလမ်း၊ ကြည့်မြင်တိုင်မြို့နယ်၊ ရန်ကုန်မြို့) သို့လည်းကောင်း၊ စစ်ကိုင်းမျက်မမြင်ကျောင်း (အမှတ် ၆/၂၈ မြို့သစ်ရပ်ကွက်၊ မရှိခဏာဘုရားအနီး၊ စစ်ကိုင်းမြို့) သို့လည်းကောင်း တိုက်ရိုက်ဖြစ်စေ၊ တိုင်းဒေသကြီး/ပြည်နယ်များရှိ လူမှုဝန်ထမ်းရုံးများမှ တစ်ဆင့်ဖြစ်စေ စုံစမ်းနိုင်ပါသည်။ စာပေပညာရပ်၊ အသက်မွေးဝမ်းကျောင်းပညာရပ် တက်ရောက်ခွင့်ရရှိပါက ကျောင်းသား/သူများ၏ စားသောက်နေထိုင်ရေးကို နိုင်ငံတော်က တာဝန်ယူမည်ဖြစ်ပြီး ကျောင်းဝင်ကြေးနှင့် ကျောင်းလခ ပေးသွင်းရန် မလိုပါ။

အသေးစိတ်သိလိုပါက လူမှုဝန်ထမ်းဦးစီးဌာန၊ မသန်စွမ်းသူများဖွံ့ဖြိုးတိုးတက်ရေးဌာနခွဲ၊ ဖုန်း-၀၆၇-၄၀၄၂၅၂။ ကြည့်မြင်တိုင်မျက်မမြင်ကျောင်း ဖုန်း-၀၉-၂၅၇၃၃၇၉၊ ၀၉-၄၂၀၃၃၈ဖဖ၁။ နှင့် စစ်ကိုင်းမျက်မမြင်ကျောင်း ဖုန်း-၀၉-၄၀၂ဖ၄၅၁၀၃၃၊ ၀၉-၂၅၉၂၀၉၄၂၈ တို့ကို (ရုံးချိန်အတွင်း) ဆက်သွယ်စုံစမ်းနိုင်ပါသည်။

လူမှုဝန်ထမ်းဦးစီးဌာန

ပေါင်မြို့နယ်၌ မှုခင်းကျဆင်းရေး အသိပညာပေး လက်ကမ်းစာစောင်များဖြန့်ဝေ

ပေါင် မေ ၁၂

မွန်ပြည်နယ် ပေါင်မြို့နယ်၌ မှုခင်းကျဆင်းရေး အသိပညာပေး လက်ကမ်းစာစောင်များ ဖြန့်ဝေ အသိပညာပေးခြင်းကို ယနေ့ နံနက်ပိုင်းက ကဒါရပ်ကွက် မင်္ဂလာစျေးနှင့် လူစည်ကားရာ နေရာများတွင် ဆောင်ရွက်သည်။

အဆိုပါ အသိပညာပေး လက်ကမ်းစာစောင်များ ဖြန့်ဝေရာတွင် မြို့နယ်ရဲတပ်ဖွဲ့မှူး ရဲမှူး ဇော်မြင့်ထွန်း ဦးဆောင်မှုဖြင့် မြို့နယ်ရဲတပ်ဖွဲ့ဝင်များ၊ ဒုတိယ မြို့နယ် အုပ်ချုပ်ရေးမှူးနှင့် ဝန်ထမ်းများ၊ မြို့နယ်ဥပဒေ အရာရှိ၊ ပြန်ကြားရေးနှင့် ပြည်သူ့ဆက်ဆံရေးဦးစီးဌာနမှ ဝန်ထမ်းများနှင့် မြို့နယ်မီးသတ်တပ်ဖွဲ့ဝင်များက မှုခင်းကြိုတင်ကာကွယ်ရေး အသိပညာပေး လက်ကမ်းစာစောင် ၁၀၀၀ အား ဖြန့်ဝေပေးခဲ့ကြောင်း သိရသည်။

မွန်မလေး(ပြန်/ဆက်)

■

မွန်ပြည်နယ်တရားလွှတ်တော်တရားသူကြီး မော်လမြိုင်မြို့ပေါ်ရှိ ရဲစခန်း၊ အချုပ်ခန်းများ ကြည့်ရှုစစ်ဆေး

မော်လမြိုင် မေ ၁၂

မွန်ပြည်နယ်တရားလွှတ်တော် တရားသူကြီး ဒေါက်တာ အောင်သီဟသည် ပြည်နယ်တရားရေးဦးစီးမှူး ဦးသိန်းထိုက်ဦး၊ မော်လမြိုင်ခရိုင် တရားသူကြီး ဒေါ်စမ်းသီတာအောင်၊ တာဝန်ရှိသူများနှင့်အတူ ယနေ့နံနက်ပိုင်းက မော်လမြိုင်မြို့ပေါ်ရှိ ဧရာဝတီရိုနယ်မြေရဲစခန်း၊ စက်မှုဇုန်နယ်မြေရဲစခန်း၊ စစ်ကဲကုန်းနယ်မြေရဲစခန်း၊ အချုပ်ခန်းများကို ကြည့်ရှုစစ်ဆေးသည်။

ပြည်နယ် တရားလွှတ်တော် တရားသူကြီးနှင့် တာဝန်ရှိသူများသည် အချုပ်စခန်းအတွင်း အချုပ်သား အချုပ်သူများ နေထိုင်သည့် အဆောင်များ၊ နေထိုင်စားသောက်မှုနှင့် ကျန်းမာရေးစောင့်ရှောက်မှုတို့ကို လုပ်ကိုင်ကြည့်ရှုရ၍ ၎င်းတို့၏ဥပဒေပါအခွင့်အရေးများ ရရှိခြင်း ရှိ/မရှိ၊ နေရာထိုင်ခင်း အဆင်ပြေမှု ရှိ/မရှိ ၊ စားသောက်ရာတွင် အာဟာရသင့်တင့်မျှတမှု ရှိ/မရှိနှင့် ကျန်းမာရေးစောင့်ရှောက်မှု ရ/မရ အခြေအနေများကို ကြည့်ရှုစစ်ဆေးမေးမြန်းပြီး လိုအပ်ချက်များ ဆောင်ရွက်ပေးရန် တာဝန်ရှိသူများအား မှာကြားခဲ့ကြောင်း သိရသည်။ **စည်သူ(ပြန်/ဆက်)**

ကော့မှူးမြို့နယ်၌ ကျေးလက်လမ်းလုပ်ငန်း ဆောင်ရွက်နေမှု တာဝန်ရှိသူများ ကွင်းဆင်းကြည့်ရှု

ကော့မှူး မေ ၁၂

ရန်ကုန်တိုင်းဒေသကြီး ကော့မှူးမြို့နယ် ကျေးလက်လမ်းဖွံ့ဖြိုးရေးဦးစီးဌာနက ၂၀၂၆-၂၀၂၇ ဘဏ္ဍာနှစ် ရက် (၁၀၀) စီမံချက်ဖြင့် ကော့မှူးမြို့နယ်ရှိ ပျဉ်းကတိုး-ချောင်း၀လမ်း (၀/၂)မိုင်အား မြေကြီးတာပေါင် ဆောင်ရွက်ခြင်းလုပ်ငန်းကို ယမန်နေ့နံနက်ပိုင်းက တာဝန်ရှိသူများ လိုက်လံကြည့်ရှုစစ်ဆေးသည်။

ထိုသို့ လိုက်လံကြည့်ရှုရာတွင် ကော့မှူးမြို့နယ် ပြည်သူ့လွှတ်တော်ကိုယ်စားလှယ် ဦးအောင်မျိုးသန်း၊ တိုင်းဒေသကြီး လွှတ်တော်ကိုယ်စားလှယ် ဦးကျော်ဇင်ဟိန်း၊ တိုင်းဒေသကြီး လွှတ်တော်ကိုယ်စားလှယ် (အင်းစိန်)ဦးဝင်းထွန်းနိုင်၊ မြို့နယ်စီမံခန့်ခွဲရေးကော်မတီဥက္ကဋ္ဌနှင့် တာဝန်ရှိသူများက ကြည့်ရှုစစ်ဆေးခဲ့ကြောင်း သိရသည်။

ကျော်သူရ(ကော့မှူး)

သံဖြူဧရပ်မြို့နယ်၌ မိုးရာသီ စိုက်ပျိုးစရိတ်ချေးငွေ ထုတ်ချေး

သံဖြူဧရပ် မေ ၁၂

မွန်ပြည်နယ် သံဖြူဧရပ်မြို့နယ် မြန်မာ့လယ်ယာ ဖွံ့ဖြိုးရေးဘဏ် ခွဲမှ ၂၀၂၆ ခုနှစ်အတွင်း ဆောင်ရွက်လျက်ရှိသည့် မိုးရာသီစိုက်ပျိုးစရိတ်ချေးငွေ တိုးမြှင့်ထုတ်ချေးရေးနှင့် ချေးငွေပေးအပ်ပွဲအခမ်းအနားကို ယနေ့နံနက်ပိုင်းက မြို့နယ် အထွေထွေအုပ်ချုပ်ရေးဦးစီးဌာန ဘုရင့်နောင်ခန်းမ၌ ကျင်းပသည်။

ပေးအပ်

ဦးစွာ မိုးရာသီစိုက်ပျိုးစရိတ်ချေးငွေများကို မွန်ပြည်နယ် လွတ်တော် ကိုယ်စားလှယ် ဦးရှေလူး၊ မြို့နယ်စီမံခန့်ခွဲရေးနှင့် အုပ်ချုပ်ရေးကော်မတီ ဥက္ကဋ္ဌနှင့် အဖွဲ့ဝင်များ၊ ဌာနဆိုင်ရာတာဝန်ရှိသူများက ကျေးရွာအုပ်စု ငါးအုပ်စုမှ တာဝန်ခံများထံ ပေးအပ်သည်။

အဆိုပါ ချေးငွေကို သံဖြူဧရပ်မြို့နယ် မြန်မာ့လယ်ယာဖွံ့ဖြိုးရေးဘဏ်ခွဲမှ တောင်သူ ၃၅ ဦးအား တစ်ဧကလျှင် ငွေကျပ် ၃၀၀၀၀၀ နှုန်းဖြင့် ဧက ၁၈၀ အတွက် ထုတ်ချေးငွေ ကျပ်သိန်း ၅၄၀ ကို ထုတ်ချေးပေးမည်ဖြစ်ကြောင်းနှင့် စိုက်ပျိုးစရိတ် ချေးငွေအပြင် လယ်ယာသုံးစက်ကိရိယာ ချေးငွေများကိုလည်း ပြည်ထောင်စု အစိုးရအဖွဲ့၏ ရက် (၁၀၀) စီမံချက်အတွင်း ထုတ်ချေးပေးရန် စီစဉ် ဆောင်ရွက်လျက်ရှိကြောင်း သိရသည်။

မြို့နယ်(ပြန်/ဆက်)

မုဒုံမြို့၌ နိုင်ငံသားစိစစ်ရေးကတ်များ ဆောင်ရွက်

မုဒုံ မေ ၁၂

မွန်ပြည်နယ် မုဒုံမြို့နယ်တွင် ရက်(၁၀၀)စီမံချက်ဖြင့် နိုင်ငံသားစိစစ်ရေးကတ်များကို ယနေ့နံနက်ပိုင်းက တာပသွန်ကျေးရွာ၌ ကွင်းဆင်းဆောင်ရွက်သည်။

ထိုသို့ ဆောင်ရွက်နေမှုကို မွန်ပြည်နယ် ဒုတိယလွှတ်တော်ဥက္ကဋ္ဌ ဦးမင်းအောင်မြင့်၊ လူဝင်မှုကြီးကြပ်ရေးနှင့်ပြည်သူ့အင်အားဝန်ကြီးဌာန ပြည်နယ်ဦးစီးမှူး ဦးအောင်ခိုင်ဆွေနှင့် တာဝန်ရှိသူများက ကြည့်ရှုအားပေးပြီး မုဒုံမြို့နယ်ဦးစီးမှူးရုံးမှ မြို့နယ်ဦးစီးမှူးက ကြီးကြပ်၍ ဝန်ထမ်းများက ဒေသခံပြည်သူများ၊ ကျောင်းသား ကျောင်းသူများအား နိုင်ငံသားစိစစ်ရေးကတ်နှင့် အိမ်ထောင်စုလူဦးရေစာရင်းများကို ကွင်းဆင်းဆောင်ရွက်ပေးခဲ့ကြောင်း သိရသည်။

ရာမည (ပြန်/ဆက်)

ဝေါမြို့နယ်၌ စိုက်ပျိုးစရိတ်ချေးငွေပေးအပ်ပွဲ ကျင်းပ

ဝေါ မေ ၁၂

ပဲခူးတိုင်းဒေသကြီး ဝေါမြို့နယ်တွင် မြန်မာ့လယ်ယာဖွံ့ဖြိုးရေးဘဏ်မှ ရက်(၁၀၀) စီမံချက်ဖြင့် ၂၀၂၆–၂၀၂၇ ဘဏ္ဍာနှစ် စိုက်ပျိုးစရိတ်ချေးငွေတိုးမြှင့်ထုတ်ချေးခြင်းနှင့် ၂၀၂၆ ခုနှစ် မိုးစပါးစိုက်ပျိုးစရိတ်ချေးငွေ ပေးအပ်ပွဲကို ယနေ့နံနက်ပိုင်းက မြို့နယ် မြန်မာ့လယ်ယာဖွံ့ဖြိုးရေးဘဏ်ခွဲ၌ ကျင်းပသည်။

ဦးစွာ မြန်မာ့လယ်ယာဖွံ့ဖြိုးရေးဘဏ် (ရုံးချုပ်)မှ အထွေထွေမန်နေဂျာ ဦးအောင်ကျော်ဦးက အမှာစကားပြောကြားပြီး ပဲခူးတိုင်းဒေသကြီး မြန်မာ့အာမခံလုပ်ငန်းမှ တိုင်းတာဝန်ခံ ဒေါ်ညီညြိမင်းက စိုက်ပျိုးစရိတ်ချေးငွေများ၏ စည်းကမ်းသတ်မှတ်ချက်များနှင့် လယ်ယာသုံး စက်ကိရိယာချေးငွေထုတ်ချေးပေးနိုင်မှု အခြေအနေများ

ကို ရှင်းလင်းပြောကြားသည်။

ထို့နောက် မြန်မာ့လယ်ယာဖွံ့ဖြိုးရေးဘဏ် (ရုံးချုပ်)မှ အထွေထွေမန်နေဂျာနှင့်တာဝန်ရှိသူများက ၂၀၂၆ခုနှစ် မိုးရာသီချေးငွေများကို ကျေးရွာအုပ်စုအလိုက် ပေးအပ်ခဲ့ကြောင်း သိရသည်။ **အာကာ (ပြန်/ဆက်)**

မင်းတုန်းမြို့နယ်၌ မိုးရာသီ စိုက်ပျိုးစရိတ်ချေးငွေ ထုတ်ချေး

မင်းတုန်း မေ ၁၂

မကွေးတိုင်းဒေသကြီး မင်းတုန်းမြို့နယ်တွင် ၂၀၂၆ မိုးရာသီ စိုက်ပျိုးစရိတ်ချေးငွေ ထုတ်ချေးပေးအပ်ပွဲအခမ်းအနားကို ယနေ့နံနက်ပိုင်းက မြို့နယ်အထွေထွေအုပ်ချုပ်ရေးဦးစီးဌာန အစည်းအဝေးခန်းမ၌ ကျင်းပသည်။

အခမ်းအနားတွင် မင်းတုန်းမြို့နယ် စီမံခန့်ခွဲရေးနှင့်အုပ်ချုပ်ရေးကော်မတီဥက္ကဋ္ဌ ဦးစိုးလင်းက အမှာစကားပြောကြားပြီး မြို့နယ်ဘဏ်ခွဲမန်နေဂျာ ဒေါ်မိုင်တင်မာလာအောင်က ချေးငွေညွှန်ကြားစာပါစည်းကမ်းချက်များကို ရှင်းလင်းပြောကြားသည်။ ထို့နောက် တာဝန်ရှိသူများက မြောင်ကျေးရွာအုပ်စုမှ တောင်သူ ၂၂ ဦးအား စိုက်ပျိုးစရိတ်ချေးငွေ စုစုပေါင်း ၁၅၄ သိန်း ပေးအပ်ခဲ့ကြသည်။ မင်းတုန်းမြို့နယ် ဘဏ်ခွဲအနေဖြင့် ရက်(၁၀၀) စီမံချက်အတွင်း ၂၀၂၆ မိုးရာသီ စိုက်ပျိုးစရိတ်ချေးငွေ ၁၀၄၉ ဒသမ ၄၂၅ သန်း ထုတ်ချေးရန်လျာထားကြောင်း သိရသည်။

ချင်းကလေး(NRDC)

လက်ပံတန်းမြို့နယ်၌ မိုးရာသီ စိုက်ပျိုးစရိတ်ချေးငွေပေးအပ်

လက်ပံတန်း မေ ၁၂

ပြည်ထောင်စုအစိုးရအဖွဲ့ ရက် (၁၀၀)စီမံချက်ကာလအတွင်း ပဲခူးတိုင်းဒေသကြီး မြန်မာ့လယ်ယာဖွံ့ဖြိုးရေးဘဏ် လက်ပံတန်းမြို့နယ် ဘဏ်ခွဲမှ စိုက်ပျိုးစရိတ်တိုးမြှင့်ထုတ်ချေးခြင်းနှင့် ၂၀၂၆ မိုးရာသီ စိုက်ပျိုးစရိတ်ချေးငွေ ပေးအပ်ပွဲအခမ်းအနားကို ယနေ့နံနက်ပိုင်းက မြန်မာ့လယ်ယာဖွံ့ဖြိုးရေးဘဏ် လက်ပံတန်းဘဏ်ခွဲ၌ ကျင်းပသည်။

အခမ်းအနားတွင် မြို့နယ်ချေးငွေအကြံပေးဥက္ကဋ္ဌ ဦးနေမင်းအောင်နှင့် ဌာနဆိုင်ရာတာဝန်ရှိသူများက ၂၀၂၅ခုနှစ် မိုးရာသီ စိုက်ပျိုးစရိတ်ချေးငွေများ ရာနှုန်းပြည့် ပြေကျေးသည့် ရေကန်ကျေးရွာအုပ်စုမှ တောင်သူများအား ၂၀၂၆ ခုနှစ် မိုးရာသီ စိုက်ပျိုးစရိတ်ချေးငွေများ ထုတ်ချေးပေးခဲ့ကြောင်း သိရသည်။

မြို့နယ် (ပြန်/ဆက်)

ရန်ကုန်မြို့နှင့် မန္တလေးမြို့အတွက် ရည်ညွှန်းလက်ကားဈေးနှုန်းများနှင့် ပြည်ထောင်စုနယ်မြေ နေပြည်တော်၊ တိုင်းဒေသကြီး/ပြည်နယ် မြို့တော်များအတွက် ရည်ညွှန်းလက်လီဈေးနှုန်းများ

၁၃-၅-၂၀၂۶ ကျပ်/လီတာ

Fuel (လက်လီဈေးနှုန်း)	ရန်ကုန်	မန္တလေး	နေပြည်တော်	ပဲခူး	မကွေး	တောင်ငယ်	စဉ့်ကူး	ပုသိမ်	မြန်ကြီးနား	စစ်တွေ	ဘားအံ	မော်လမြိုင်	လားရှိုး	တောင်ကြီး	ရွှေဦးကော်	ဟသေါ
92 Ron	၄၅၀၀	၄၆၉၀	၄၆၄၀	၄၅၂၀	၄၆၉၀	၄၇၀၅	၄၇၅၅	၄၆၀၀	၄၇၅၅	၅၁၀၀	၄၆၂၀	၄၀၀၅	၄၃၂၅	၄၆၈၀	၄၆၈၀	၄၀၉၀
95 Ron	၄၆၅၀	၄၈၄၀	၄၇၅၅	၄၆၆၅	၄၈၄၀	၄၈၅၀	၄၉၀၀	၄၇၅၀	၄၉၀၀	၅၂၂၀	၄၇၇၀	၄၉၈၅	၄၈၅၅	၄၈၃၀	၄၈၃၀	၅၀၄၀
HSD (500 ppm)	၅၀၅၀	၅၂၂၀	၅၁၅၀	၅၀၆၅	၅၂၂၀	၅၂၂၀	၅၂၉၀	၅၁၄၅	-	၅၅၉၅	၅၁၆၅	၅၆၆၅	၅၂၆၅	၅၂၂၀	၅၂၂၀	၅၄၄၀
HSD (50 ppm)	၆၀၇၀	၆၂၆၀	၆၂၀၀	၆၀၉၀	၆၂၆၀	၆၂၇၀	၆၃၂၀	၆၀၇၀	၆၃၂၀	၆၄၆၀	၆၄၃၀	၆၄၇၅	၆၂၅၀	၆၂၅၀	၆၂၅၀	၆၄၆၀
HSD (10 ppm)	၆၀၇၀	၆၂၆၀	၆၂၀၀	၆၀၉၀	၆၂၆၀	၆၂၇၀	၆၃၂၀	၆၀၇၀		၆၆၆၀	၆၄၉၀	၆၄၇၅	၆၂၅၅	၆၂၅၀	၆၂၅၀	၆၄၆၀

ကျပ်/လီတာ

Fuel (ဝေါလီကာဈေးနှုန်း)	ရန်ကုန်	မန္တလေး
92 Ron	၄,၂၆၉	၄၃၀၀
95 Ron	၄၄၁၀	၄၅၃၅
HSD (500 ppm)	၄၀၁၅	၄၉၄၀
HSD (50 ppm)	၅၇၀၉	၅၉၃၄
HSD (10 ppm)	၅၇၀၉	၅၉၃၄

မှတ်ချက်။ (၁) MOPS ဈေးနှုန်းပေါ်တွင် အခြေခံတွက်ချက်ထားခြင်းဖြစ်ပါသည်။

(၂) သုံးစွဲသူမိဘပြည်သူများအနေဖြင့် စက်သုံးဆီများ၀ယ်ယူသုံးစွဲရာတွင် ကျေနပ်မှုမရှိပါက ကော်မတီ၏ အောက်ဖော်ပြပါမုန်းနံပါတ်များသို့ လုံခြုံစိတ်ချစွာဖြင့် သတင်းပေးတိုင်ကြားနိုင်ပါကြောင်း အသိပေးအပ်ပါသည်-

၀၆۷- ၄၁၁၃၇၃၊ ၀၉-၂၅၄၆၂၅۷۷

၀၆۷- ۷၁၁၂၅၂ ၊ ၀၉-۶۶၀၅၅၉၉۶

စက်သုံးဆီတင်သွင်းသိုလှောင်ဖြန့်ဖြူးခြင်းလုပ်ငန်းကြီးကြပ်ရေးကော်မတီ

○ မြန်မာမှ

ထိုပြင် ရန်ကုန်မြို့၌ မေ ၁၆၊ ၁၇ ရက်တို့တွင် လူရွေးပွဲ ထပ်မံကျင်းပမည်ဖြစ်ပြီး YRG ဖူဆယ် အားကစားကွင်း၌ ပြုလုပ်မည်ဖြစ်သည်။ လာရောက်ရွေးချယ်ခံလိုသူ များအနေဖြင့် ယင်းနှစ်ရက်တွင် နံနက် ၈ နာရီအရောက် လာရောက်ရမည်ဖြစ်သည်။ ရန်ကုန်မြို့ လူရွေးပွဲ အပြီးတွင် ပဏာမကစားသမားများ ထပ်မံအင်အားဖြည့်တင်းမည်ဖြစ်ပြီး မြန်မာအမျိုးသမီးဖူဆယ်ကလပ်အသင်းများမှ အသက်မီသူများကိုလည်း အားဖြည့်ရွေးချယ်မည်ဖြစ်သည်။

အာဆီယံဘောလုံးအဖွဲ့ချုပ်က ယခုနှစ်ကုန်ပိုင်းတွင် ပထမဆုံး ကျင်းပမည့် အာဆီယံ ယူ–၁၉ အမျိုးသမီး ဖူဆယ်ချန်ပီယံရှစ်ပြိုင်ပွဲ ယှဉ်ပြိုင်ရန် မြန်မာ ယူ–၁၉ အမျိုးသမီးဖူဆယ်အသင်းသည် အသင်းဖွဲ့စည်းကာ ပြင်ဆင်နေခြင်းဖြစ်သည်။

သတင်း–ကိုညီလေး
ဓာတ်ပုံ–MFF

ပုသိမ်သင်တန်းစခန်းများရှိ အခြေခံလေကြောင်းလူငယ်သင်တန်းနှင့် ရေကြောင်းလူငယ်အခြေခံသင်တန်း လေ့ကျင့်သင်ကြားနေမှုများ ကြည့်ရှုအားပေး

နေပြည်တော် မေ ၁၂

ဧရာဝတီတိုင်းဒေသကြီးအတွင်းရှိ ကျောင်းသားလူငယ်များ နွေရာသီကျောင်းပိတ်ရက်ကာလအတွင်း အခြေခံလေကြောင်းဆိုင်ရာ ပညာရပ်များကို စိတ်ပါဝင်စားပြီး ကျွမ်းကျင်တတ်မြောက်စေရန်၊ ခေတ်မီနိုင်ငံတော်တည်ဆောက်ရေးတွင် လေယာဉ်ပျံသန်းမှုဆိုင်ရာပညာရပ်များကို နားလည်သိရှိစေရန်၊ စိတ်ဓာတ်၊ စည်းကမ်း၊ ကိုယ်လက်ကြံ့ခိုင်မှုနှင့် စည်းလုံးညီညွတ်မှုရှိစေရန်နှင့် လူငယ်လူရွယ်များအား အခြေခံရေကူး၊ ရေတပ်သားပညာရပ်၊ အလံအချက်ပြဆက်သွယ်ရေးဘာသာရပ်နှင့် လေလှော်ရွက်တိုက်ဘာသာရပ်များသိရှိနားလည်၍ ရေကြောင်းသွားလာမှုဆိုင်ရာပညာရပ်များကို စိတ်ပါဝင်စားပြီး အနာဂတ် မျိုးဆက်သစ်ရရှိစေရန်တို့အတွက် ရည်ရွယ်၍ အခြေခံလေကြောင်းလူငယ်သင်တန်း အမှတ်စဉ်(၁၀)နှင့် ရေကြောင်းလူငယ်အခြေခံသင်တန်း အမှတ်စဉ်(၁/၂၀၂၆) သင်တန်းများကို ဧပြီ ၂၇ ရက်မှ စတင်၍ ပုသိမ်မြို့သင်တန်းစခန်းအသီးသီး၌ လေကျင့်သင်ကြားပေးလျက်ရှိသည်။

အဆိုပါ အခြေခံလေကြောင်းလူငယ်သင်တန်း အမှတ်စဉ်(၁၀) တက်ရောက်သင်ကြားလေ့ကျင့်လျက်ရှိသည့် သင်တန်းသား သင်တန်းသူများ သင်ကြားလေ့ကျင့်နေမှုကို မေ ၁၁ ရက် မွန်းလွဲပိုင်းတွင် အနောက်တောင်တိုင်းစစ်ဌာနချုပ် တိုင်းမှူး ဗိုလ်မှူးချုပ် အောင်ကျော်ခိုင်နှင့် တာဝန်ရှိသူများက သွားရောက်ကြည့်ရှုအားပေးပြီး (ယာပုံ) သင်တန်းသား သင်တန်းသူများအတွက် ဂုဏ်ပြချီးမြှင့်ငွေများ ပေးအပ်သည်။

ထို့ပြင် တိုင်းမှူးနှင့်အဖွဲ့ဝင်များသည် ယနေ့ မွန်းလွဲပိုင်းတွင် ပုသိမ်သင်တန်းစခန်း၌ တက်ရောက်သင်ကြားလေ့ကျင့်နေသော ရေကြောင်းလူငယ်အခြေခံသင်တန်း အမှတ်စဉ်(၁/၂၀၂၆) သင်တန်းသား သင်တန်းသူများနှင့်အတူ ဂုဏ်ပြုနေ့လယ်စာ အတူတကွသုံးဆောင်ကြပြီး သင်တန်းသား သင်တန်းသူများ သင်ကြားနေမှုများကို ကြည့်ရှုအားပေးကာ ဂုဏ်ပြချီးမြှင့်ငွေများ ပေးအပ်ခဲ့ကြောင်း သိရသည်။

သတင်းစဉ်

ပုသိမ်နေရောင်ခြည်စွမ်းအင်သုံး လျှပ်စစ်ဓာတ်အားပေးစက်ရုံစီမံကိန်းကို မဂ္ဂါဝပ် ၃၀ ဖြင့် စတင်အကောင်အထည်ဖော် ဆောင်ရွက်မည်

ပုသိမ် မေ ၁၂

ဧရာဝတီ ဖွံ့ဖြိုးတိုးတက်ရေးအများနှင့်သက်ဆိုင်သောကုမ္ပဏီ လီမိတက်က ပုသိမ်စက်မှု စီမံကိန်းနှင့် 30 MW Solar Power Generation Project လုပ်ငန်း အကောင်အထည်ဖော်ဆောင်ရွက်နေမှု အခြေအနေများ ရှင်းလင်းတင်ပြခြင်း အခမ်းအနားကို ယနေ့မွန်းလွဲပိုင်းတွင် တိုင်းဒေသကြီးအစိုးရ အဖွဲ့ရုံး အစည်းအဝေးခန်းမ(၁)၌ ပြုလုပ်သည်။

ရှင်းလင်းတင်ပြ

အခမ်းအနားတွင် ကုမ္ပဏီမှ တာဝန်ရှိသူများက အဆိုပြုဆိုလာစီမံကိန်း 30 MW မှ ထုတ်လုပ်ပေးနိုင်မည့် လစဉ် ဓာတ်အားအခြေအနေ၊ မဟာဓာတ်အားလိုင်းသို့ ချိတ်ဆက်နိုင်မှု၊ နေရောင်ခြည်စွမ်းအင်ရရှိနိုင်မှုအခြေအနေ၊ စီမံကိန်းအကောင်အထည်ဖော် ဆောင်ရွက်မည့်အချိန်ကာလ၊ စီမံကိန်းအမြန်ဆုံး စတင်ဆောင်ရွက်နိုင်ရန်အတွက် ပြင်ဆင်ထားရှိမှုများကို ရှင်းလင်းတင်ပြသည်။

အဆိုပါ မဂ္ဂါဝပ် ၃၀ ပုသိမ် နေရောင်ခြည်စွမ်းအင်သုံး လျှပ်စစ်ဓာတ်အားပေးစက်ရုံစီမံကိန်းကို မေ ၂၆ ရက်တွင် စတင်ဆောင်ရွက်မည်ဖြစ်ပြီး ၂၀၂၇ ခုနှစ် မေ ၂၆ ရက်တွင် လုပ်ငန်းပြီးစီးမည် ဖြစ်သည်။ ကနဦး မဂ္ဂါဝပ် ၃၀ ဖြင့် စတင်ဆောင်ရွက်မည်ဖြစ်ကာ စီမံကိန်းအကောင်အထည်ဖော်နိုင်မည့် မြေနေရာ ရရှိရေးအပေါ်မူတည်၍ မဂ္ဂါဝပ် ၉၀ အထိ ထုတ်လုပ်မှုစွမ်းအား တိုးမြှင့် လုပ်ကိုင်ဆောင်ရွက်နိုင်မည်ဖြစ်ကြောင်း သိရသည်။

တိုင်းဒေသကြီး(ပြန်/ဆက်)

ကျုံပျော်မြို့နယ်၌ မိုးရာသီစိုက်ပျိုးစရိတ် ချေးငွေပေးအပ်

ကျုံပျော် မေ ၁၂

နိုင်ငံတော်အစိုးရ၏ ရက်(၁၀၀)စီမံချက်ဖြင့် မြန်မာ့လယ်ယာ ဖွံ့ဖြိုးရေးဘဏ် ဧရာဝတီတိုင်းဒေသကြီး ကျုံပျော်မြို့နယ်ဘဏ်ခွဲ၌ ၂၀၂၆ ခုနှစ် မိုးရာသီစိုက်ပျိုးစရိတ် ချေးငွေပေးအပ်ပွဲအခမ်းအနားကို ယနေ့နံနက် ၉ နာရီက ပြုလုပ်သည်။

ဦးစွာ ကျုံပျော်ခရိုင် စီမံခန့်ခွဲရေးနှင့် အုပ်ချုပ်ရေးကော်မတီဥက္ကဋ္ဌ ဦးစောထွန်းဝင်းက စိုက်ပျိုးစရိတ်ချေးငွေကို သွင်းအားစုလုပ်ငန်းများတွင် စနစ်တကျအသုံးပြုရန် အမှာစကားပြောကြားပြီး လွတ်တော်ကိုယ်စားလှယ်များနှင့် မြို့နယ်စီမံခန့်ခွဲရေးနှင့် အုပ်ချုပ်ရေးကော်မတီဥက္ကဋ္ဌ ဦးမြင့်ထွန်းတို့က လယ်ယာကဏ္ဍဖွံ့ဖြိုးရေးကိစ္စများ ဆွေးနွေးပြောကြားသည်။

ထို့နောက် ခရိုင်စီမံခန့်ခွဲရေးနှင့် အုပ်ချုပ်ရေးကော်မတီဥက္ကဋ္ဌနှင့် တာဝန်ရှိသူများက ကျီးအိုင်ကျေးရွာအုပ်စုနှင့် ဓနော်ကျေးရွာအုပ်စုတို့မှ တောင်သူ ၁၉ဖြင့် ဦးတို့၏ စိုက်ဧက ၁၂၅၅ ဧကအတွက် ငွေကျပ် ၃၇၆၅ သိန်းကို စတင်ထုတ်ချေးပေးခဲ့ကြောင်း သိရသည်။

နေဝင်းမြင့်(ပြန်/ဆက်)

အင်းစိန်မြို့နယ်၌ ရပ်ရွာအခြေပြု လူကုန်ကူးမှုစိစစ်ဖော်ထုတ်ရေးသင်တန်း ဖွင့်လှစ်

ရန်ကုန် မေ ၁၂

ရန်ကုန်တိုင်းဒေသကြီး အင်းစိန်မြို့နယ် အထွေထွေအုပ်ချုပ်ရေးဦးစီးဌာနရုံး အစည်းအဝေးခန်းမ၌ လူကုန်ကူးမှုစိစစ်ဖော်ထုတ်ရေး သင်တန်းဖွင့်ပွဲအခမ်းအနားကို ယမန်နေ့နံနက် ၉ နာရီက ပြုလုပ်သည်။

အခမ်းအနားတွင် မြို့နယ်ရဲတပ်ဖွဲ့မှူး ရဲမှူးကျော်ဟိန်းက မှူခင်ပိုင်းဆိုင်ရာများပြောကြားပြီး အမှတ်(၆)လူကုန်ကူးမှုတားဆီးနှိမ်နင်းရေးတပ်ဖွဲ့စု(ရန်ကုန်)မှ ဒုတပ်ပဲ့ဖွဲ့စုမှူး ဒုရဲမှူးဝေလွင်က သင်တန်းဖွင့်လှစ်ရခြင်း၏ရည်ရွယ်ချက်နှင့် အကျိုးကျေးဇူးများကို ရှင်းလင်းပြောကြားသည်။

သင်တန်းဖွင့်ပွဲသို့ အင်းစိန်မြို့နယ် စီမံခန့်ခွဲရေးနှင့် အုပ်ချုပ်ရေးကော်မတီဥက္ကဋ္ဌ ဦးမျိုးမြင့်နှင့် အဖွဲ့ဝင်များ၊ မြို့နယ်လူကုန်ကူးမှုတားဆီးကာကွယ်ရေးအဖွဲ့ဝင်များ၊ ရပ်ကွက်အုပ်ချုပ်ရေးမှူးများနှင့် ရပ်ရွာအခြေပြုအဖွဲ့များ၊ မြို့နယ်အမျိုးသမီးရေးရာအဖွဲ့ဝင်များ၊ မြို့နယ်မိခင်နှင့် ကလေးစောင့်ရှောက်ရေးအဖွဲ့ဝင်များနှင့် တာဝန်ရှိသူများ တက်ရောက်ခဲ့ကြောင်း သိရသည်။

ထွန်းလင်းကျော်(ပြန်/ဆက်)

မိုင်းရယ်မြို့၌ လူရည်ချွန်မောင်မယ်များအား ကြိုဆိုဂုဏ်ပြု

မိုင်းရယ် မေ ၁၂

မိုင်းရယ်မြို့နယ် စီမံခန့်ခွဲရေးနှင့် အုပ်ချုပ်ရေးကော်မတီဥက္ကဋ္ဌ ဦးစိုးမင်းအောင်နှင့်အဖွဲ့ဝင်များ၊ ဌာနဆိုင်ရာတာဝန်ရှိသူများ၊ မြို့နယ်ပညာရေးမှူးနှင့် ဆရာ ဆရာမများ၊ ကျောင်းသား ကျောင်းသူများက နေပြည်တော်နှင့် ငွေဆောင်ကမ်းခြေတို့မှ လေ့လာရေးခရီးသွားရောက် လည်ပတ်ပြီး ပြန်လည်ရောက်ရှိလာသည့် ရှမ်း(မြောက်)ဒေသမှ လူရည်ချွန်မောင်မယ်များအား ယနေ့မွန်းလွဲပိုင်းတွင် အခြေခံပညာအထက်တန်းကျောင်း ရတနာခန်းမ၌ ကြိုဆိုဂုဏ်ပြုကြသည်။

အဆိုပါ လူရည်ချွန်မောင်မယ်များမှာ မိုင်းရယ်မှ တစ်ဦး၊ တန့်ယန်းမှ ငါးဦး၊ လားရှိုးနှင့် မူဆယ်မြို့နယ်တို့မှ ခုနစ်ဦးစီတို့ဖြစ်ပြီး ကြီးကြပ်ဆရာ ဆရာမ လေးဦးတို့က လိုက်ပါကြီးကြပ်ဆောင်ရွက်ပေးခဲ့ကြောင်း သိရသည်။

မြို့နယ်(ပြန်/ဆက်)

သဘာဝဘေးအန္တရာယ်များဖြစ်ပွားလာပါက အလျင်အမြန် တုံ့ပြန်ဆောင်ရွက်နိုင်ရေးအတွက် မေ ၁၁ ရက်က ပန်းတနော်မြို့နယ် မီးသတ်ဦးစီးမှူး ဦးမောင်မောင်ဦး ဦးဆောင်၍ သန္ဓေ/အရန် မီးသတ်တပ်ဖွဲ့ဝင်များဖြင့် ပန်းတနော်မြို့နယ် မီးသတ်ဦးစီးဌာနမှ ရှာဖွေကယ်ဆယ်ရေးတပ်ဖွဲ့ဝင်များ လူ/ယာဉ်/စက်/ပစ္စည်းကိရိယာ အသင့်ဖြင့် စုဖွဲ့ခြင်းနှင့် လေ့ကျင့်မှုများ ဆောင်ရွက်ထားမှုကို တွေ့ရစဉ်။

မင်းထက်သာ

* ကျောဖုံးမှ

ခရီးသွား ဝင်ရောက်မှုများသည် ဒီဇင်ဘာလ၊ ဇန်နဝါရီလတို့တွင် တစ်ဦးလျှင် အမေရိကန် ဒေါ်လာ ၈၅၀ နှင့် ကျန်သောလများ၌ အမေရိကန်ဒေါ်လာ ၈၀၀ ဖြင့် ဝန်ဆောင်မှုပေးသည်။

ဝါးအလယ်ကျွန်း အပန်းဖြေ စခန်းသို့ နိုဝင်ဘာလမှ ဧပြီလကုန် ပိုင်းအထိ ခရီးသွားများ လည်ပတ်လေ့ရှိပြီး ပုံမှန်အားဖြင့် သြဂုတ်လမှစ၍ ခရီးသွားလက်ခံလေ့ရှိသော်လည်း ယခုခရီးသွားရာသီ၌ ခရီးသွား ပိုမိုဝင်ရောက်ခဲ့မှုကြောင့် လာမည့်ခရီးသွားရာသီ ကာလအတွက် ယခုမေလမှစကာ ကြိုတင်စာရင်း လက်ခံလျက်ရှိသည်။

ဝါးအလယ်ကျွန်းတွင် နိုင်ငံခြားသားခရီးသွားများ လည်ပတ်ရာ ထုံးကျောက်ဂူတစ်ခုကိုတွေ့ရစဉ်။

"ကျွန်တော်တို့က ဝါးအလယ်ကျွန်းကို ဧည့်သည်အများကြီး လာဖို့ မမျှော်မှန်းထားပါဘူး။ ဘာကြောင့်လဲဆိုတော့ ဂေဟာ စခန်း ပျက်စီးသွားမှာစိုးလို့ပါ။ တစ်ရက်ကို ခရီးသွား ၄၀ နဲ့ ၅၀ ကြားပဲလက်ခံပါတယ်။ သဘာဝ အခြေခံ ခရီးသွားလုပ်ငန်းဖြစ်တဲ့ အတွက် နိုင်ငံခြားသားခရီးသွား တွေကို သဘာဝအလှ၊ သဘာဝ ပတ်ဝန်းကျင်နဲ့ သဘာဝအတိုင်း ထိန်းသိမ်းထားရှိတဲ့ မိုးသစ်တော၊ ဒီရေတော၊ ဧဝမျိုးစုံမျိုးကွဲ၊ တောရိုင်းတိရစ္ဆာန်နဲ့ ဒေသခံ ဆလုံတိုင်းရင်းသားတို့ရဲ့ ရိုးရာ ယဉ်ကျေးမှုတို့ကို ပြသပါတယ်။ အထူးသဖြင့် ခရီးသွားများဟာ သဘာဝဂေဟာစနစ်ကို ကြည့်ရှု ခံစားချင်လို့ လာရောက်ကြတာဖြစ်တဲ့အတွက် သဘာဝကို ချစ်မြတ်နိုးတဲ့ ခရီးသွားတွေကို ကျွန်တော်တို့က ပိုပြီးလေးစားတန်ဖိုးထားပါတယ်။ ဒီလကစပြီး လာမယ့်ခရီးသွားရာသီအတွက် ကြိုတင်စာရင်း လက်ခံနေပါပြီ။ သဘာဝအလှ ကြွယ်ဝတဲ့ ဝါးအလယ်ကျွန်း အပန်းဖြေစခန်းက ကြိုဆိုနေပါတယ်"ဟု ဝါးအလယ်ကျွန်း အပန်းဖြေစခန်းမှ အထွေထွေမန်နေဂျာ ဦးအောင်ဇင်လတ်က ပြောသည်။

လန်ပိကျွန်းကို ၁၉၉၆ ခုနှစ်၊ ဖေဖော်ဝါရီ ၂၈ ရက်နေ့တွင် လန်ပိအဏ္ဏဝါအမျိုးသား ဥယျာဉ် အဖြစ် အသိအမှတ်ပြုခဲ့ပြီး ၂၀၀၃ ခုနှစ်တွင် အာဆီယံအမွေအနှစ် ဥယျာဉ်အဖြစ် သတ်မှတ်ခဲ့သည်။ ယခုခရီးသွားရာသီ၌ ဝါးအလယ်ကျွန်းအပန်းဖြေ စခန်းသို့ အများဆုံး လာရောက်အပန်းဖြေ လည်ပတ်သည့် ခရီးသွားများမှာ ဂျာမနီနိုင်ငံမှဖြစ်ပြီး ဒုတိယ အများဆုံးမှာ ရှရှားနိုင်ငံမှဖြစ်ကာ တတိယသည် အမေရိကန်နိုင်ငံမှ ဖြစ်ကြောင်း သိရသည်။

ညိမ်းသူ(သတင်းစဉ်)
ဓာတ်ပုံ - ကနူး

မြန်မာ့ရိုးရာလက်ဝှေ့ကစားသမားများ ပြိုင်ပွဲယှဉ်ပြိုင်ရန် ဂျပန်နိုင်ငံသို့ ထွက်ခွာ

ရန်ကုန် မေ ၁၂

ဂျပန်နိုင်ငံ တိုကျိုမြို့တွင် Knock out မွေထိုင်းယှဉ်ပြိုင်ရန် ဒေါက်တာမြတ်သင်းခိုင် ဦးဆောင်သော မြန်မာ့ရိုးရာလက်ဝှေ့အဖွဲ့သည် ယနေ့ ည ၉ နာရီက ဂျပန်နိုင်ငံသို့ ထွက်ခွာသွားရာ မြန်မာနိုင်ငံရိုးရာ လက်ဝှေ့အဖွဲ့ချုပ်နှင့် မြန်မာနိုင်ငံမွေအဖွဲ့ချုပ်တို့မှ တာဝန်ရှိသူများက ရန်ကုန်အပြည်ပြည်ဆိုင်ရာလေဆိပ်သို့ ပို့ဆောင်နှုတ်ဆက်ကြသည်။

အဆိုပါပြိုင်ပွဲ၌ ဈေးရေချမ်းသည် ၆၃ ကီလိုတန်းတွင် ထိုင်းလက်ဝှေ့ကျော်ဖြင့်လည်းကောင်း၊ စောဘဟိန်းသည် ၆၃ ကီလိုတန်းတွင် ဂျပန်လက်ဝှေ့ကျော်ဖြင့်လည်းကောင်း၊ ၅၁ ကီလိုတန်းတွင် ဒေါင်းမိုက်သွေးသည် ဂျပန်လက်ဝှေ့ကျော်ဖြင့်လည်းကောင်း မေ ၁၅ ရက်တွင် ယှဉ်ပြိုင်ထိုးသတ်မည်ဖြစ်သည်။

ထိုအဖွဲ့နှင့်အတူ ဂျပန်နိုင်ငံတွင် တစ်နှစ်ကြာ ရိုးရာလက်ဝှေ့သင်ကြားပေးမည့် နည်းပြနှစ်ဦးဖြစ်သော ကြယ်စင်ဖြိုးနှင့် ဟံသာဝတီသားတို့ လိုက်ပါသွားကြောင်းသိရသည်။ **ဗလ**

PDF Game ဆော့ကစားခြင်းကြောင့် ဥပဒေအရ အရေးယူခံရနိုင်သည်

အကြမ်းဖက်လုပ်ငန်းများဆောင်ရွက်နေသည့် PDF အဖွဲ့များအား တစ်ဖက်တစ်လမ်းမှ ထောက်ပံ့လှူဒါန်းစေရန်၊ လူငယ်လူရွယ်များ၏ မသိစိတ်များအတွင်း တပ်မတော်အပေါ် အထင်အမြင်လွဲမှားစေရန်နှင့် တော်လှန်လိုစိတ်တိုးပွားလာစေရန် စသည့်ရည်ရွယ်ချက်များဖြင့် NUG၊ CRPH လက်အောက်ခံ အကြမ်းဖက်အဖွဲ့အစည်းများက PDF Game Application များ တီထွင်ဖန်တီးအသုံးပြုလျက်ရှိကြောင်း စိစစ်တွေ့ရှိရသည့်အတွက် PDF Game ဆော့ကစားခြင်းသည် အကြမ်းဖက်အဖွဲ့အား ထောက်ပံ့ခြင်းဖြစ်၍ ဥပဒေအရ အရေးယူခံရနိုင်ကြောင်း အသိပေးအပ်ပါသည်။

မူဆယ်ခရိုင်၏ ဒေသန္တရစီမံကိန်း ရည်မှန်းချက်တာဝန်ပေးအပ်

မူဆယ် မေ ၁၂

ရှမ်းပြည်နယ် (မြောက်ပိုင်း) မူဆယ်ခရိုင်၏ ၂၀၂၆-၂၀၂၇ ဘဏ္ဍာနှစ် ဒေသန္တရ စီမံကိန်း ရည်မှန်းချက်တာဝန် ပေးအပ်ပွဲကို ခရိုင်/မြို့နယ် စုပေါင်းရုံးခန်းမတွင် ယနေ့မွန်းလွဲပိုင်းက ဆောင်ရွက်သည်။

အခမ်းအနားတွင် မူဆယ်ခရိုင် စီမံခန့်ခွဲရေးနှင့် အုပ်ချုပ်ရေး ကော်မတီဥက္ကဋ္ဌ ဦးစန်းမင်းက အဖွင့်အမှာစကား ပြောကြားပြီး ခရိုင်စီမံကိန်းရေးဆွဲရေးဦးစီးဌာန ခရိုင်ဦးစီးမှူး ဦးကျော်မင်းသိန်းက မူဆယ်ခရိုင်၏ ၂၀၂၅-၂၀၂၆ ဘဏ္ဍာနှစ်ကဏ္ဍအလိုက် စီမံကိန်း ရည်မှန်းချက်များအပေါ် အကောင်အထည်ဖော် ဆောင်ရွက်ပြီးစီးမှု အခြေအနေနှင့် ၂၀၂၆-၂၀၂၇ ဘဏ္ဍာနှစ် ဒေသန္တရစီမံကိန်း ရည်မှန်းချက်များ ရေးဆွဲထားရှိမှု အခြေအနေများ၊ ဌာနအလိုက် ပြည်ထောင်စု/ပြည်နယ် ဘဏ္ဍာရန်ပုံငွေခွင့်ပြုရရှိသည့် အခြေအနေများကို ရှင်းလင်းတင်ပြသည်။

ဆက်လက်၍ ဒေသန္တရစီမံကိန်း ရည်မှန်းချက်တာဝန်များကို မူဆယ်ခရိုင်စီမံခန့်ခွဲရေးနှင့် အုပ်ချုပ်ရေး ကော်မတီဥက္ကဋ္ဌ ဦးစန်းမင်းနှင့် တာဝန်ရှိသူများက တက်ရောက်လာသော ဌာနဆိုင်ရာတာဝန်ရှိသူများထံသို့ လွှဲပြောင်းပေးအပ်ခဲ့ကြောင်း သိရသည်။

ခရိုင်(ပြန်/ဆက်)

ကလောမြို့နယ်၌ မိုးရာသီစိုက်ပျိုးစရိတ်ချေးငွေများ စတင်ထုတ်ချေး

ကလော မေ ၁၂

ရှမ်းပြည်နယ်(တောင်ပိုင်း) ကလောမြို့နယ် မြန်မာ့လယ်ယာဖွံ့ဖြိုးရေးဘဏ်ခွဲတွင် ယနေ့နံနက်ပိုင်းက ပြည်ထောင်စုအစိုးရအဖွဲ့၏ ရက်(၁၀၀)အတွင်း ဆောင်ရွက်မည့် ၂၀၂၆ ခုနှစ် မိုးရာသီ စိုက်ပျိုးရေး စရိတ်ချေးငွေပေးအပ်ပွဲ အခမ်းအနားပြုလုပ်သည်။

ဦးစွာ ကလောမြို့နယ် ပြည်သူ့လွှတ်တော်ကိုယ်စားလှယ် ဒေါက်တာနန္ဒာလှမြင့်က ကျေးရွာဖွံ့ဖြိုးတိုးတက်ရေးနှင့်စပ်လျဉ်း၍ အမှာစကား ပြောကြားသည်။

ထို့နောက် လွှတ်တော်ကိုယ်စားလှယ်များနှင့်မြို့နယ်စီမံခန့်ခွဲရေးနှင့်အုပ်ချုပ်ရေးကော်မတီဥက္ကဋ္ဌနှင့်အဖွဲ့ဝင်များက ကလောမြို့နယ်ရှိ လယ်ကြားကျေးရွာအုပ်စုမှ တောင်သူ ၆၄ ဦးကို မိုးစပါးနှင့်အခြားသီးနှံများအတွက် ချေးငွေ ၁၀၈၅ သိန်းကို ထုတ်ချေးပေးခဲ့သည်။ ကလောမြို့နယ် မြန်မာ့လယ်ယာဖွံ့ဖြိုးရေးဘဏ်ခွဲအနေဖြင့် ယခင်နှစ် ၂၀၂၅-၂၀၂၆ ဘဏ္ဍာနှစ် မိုးစပါးနှင့်အခြားသီးနှံစိုက်ပျိုးထုတ်ချေးငွေကျပ် ၉၅၇၇ ဒသမ ၅၀ သိန်းကိုထုတ်ချေးပေးခဲ့ပြီး ယခုနှစ် ၂၀၂၆-၂၀၂၇ ခုနှစ်တွင် ကလောမြို့နယ်ကျေးရွာအုပ်စု ၁၅ အုပ်စုနှင့် ပင်လောင်းမြို့နယ် ကျေးရွာအုပ်စု ခြောက်အုပ်စုရှိ စိုက်ပျိုးရေးတောင်သူများအတွက် ငွေကျပ် ၂၀၉၁၂ ဒသမ ၅၀ သိန်း ထုတ်ချေးရန်လျာထားကြောင်း သိရသည်။

ကျော်ဝင်း(ကလော)

အုတ်တွင်းမြို့နယ်၌ ကျွဲ၊နွားများအား ကာကွယ်ဆေး ထိုးနှံပေးလျက်ရှိ

အုတ်တွင်း မေ ၁၂

ပဲခူးတိုင်းဒေသကြီး အုတ်တွင်းမြို့နယ်တွင် ရက် (၁၀၀)စီမံချက်ဖြင့် ကျွဲ၊ နွားများအား လည်ချောင်းကွဲရောဂါကာကွယ်ဆေးများ အခမဲ့လိုက်လံထိုးနှံပေးခြင်းနှင့် အသီးပညာပေးဟောပြောခြင်းများကို ယနေ့ နံနက်ပိုင်းက လက်စွဲပ်ကျကျေးရွာတွင် ကွင်းဆင်းဆောင်ရွက်သည်။

မြို့နယ်မွေးမြူရေးနှင့်ကုသရေးဦးစီးဌာန ဦးစီးအရာရှိ ဒေါက်တာဒေါထက်ယမုံဦးက ကျွဲ၊ နွားများတွင် ကျရောက်တတ်သော ရောဂါများ၊ ကျွဲ၊ နွား လည်ချောင်းကွဲရောဂါ လက္ခဏာများအား ကြိုတင်ကာကွယ်ရေးတည်ဆောက်ခြင်းနှင့် ရေမည့်အချက်များကို ရှင်းလင်းပြောကြားပြီး လက်စွဲပ်ကျကျေးရွာအတွင်းရှိ ကျွဲ၊ နွားကောင်ရေ ၁၅၀ အား လည်ချောင်းကွဲရောဂါ ကာကွယ်ဆေးများကို အခမဲ့ထိုးနှံပေးခဲ့ကြောင်း သိရသည်။ **ခင်ခင်မာ(ပြန်/ဆက်)**

❒ ဘိုလော့ဂ်နာအသင်းမှ

တစ်ဂိုး၊ ၃၄ မိနစ်မှာ အော်ဆိုလီနီ ကတစ်ဂိုး၊ သာမန်ပွဲကစားချိန် မိနစ် ၉၀ အပြီး နာဂျင်အချိန်ပို တစ်မိနစ်မှာ ရိုဇီက တစ်ဂိုးသွင်းယူပေးခဲ့တာဖြစ်ပါတယ်။ နာဝိုလီအသင်းအနေနဲ့ ဘိုလော့ဂ်နာအသင်းကို ရှုံးနိမ့်ခဲ့ပေမယ့် လက်ရှိအချိန်မှာ ရမှတ် ၇၀ ရရှိထားတာကြောင့် အီတလီစီးရီးအေအမှတ်ပေးဇယားအဆင့် ၂ နေရာမှာ ဆက်လက်ရပ်တည်နိုင်ခဲ့တာလည်းဖြစ်ပါတယ်။

ဘိုလော့ဂ်နာအသင်းကတော့ နာဝိုလီအသင်းကို အနိုင်ရရှိခဲ့တာကြောင့် အီတလီစီးရီးအေပွဲစဉ် ၃၆ ယှဉ်ပြိုင်ကစားပြီးချိန်မှာ ရမှတ် ၅၂ မှတ်အထိစုဆောင်းနိုင်ခဲ့ပြီး အမှတ်ပေးဇယားအဆင့် ၈ နေရာသို့ တက်လှမ်းနိုင်ခဲ့တာဖြစ်ပါတယ်။

ငွေကြေယ်

ရန်ကုန်တိုင်းဒေသကြီး အထွေထွေအုပ်ချုပ်ရေးဦးစီးဌာန အိတ်ဖွင့်တင်ဒါ (Open Tender) ခေါ်ယူခြင်း

၁။ ရန်ကုန်တိုင်းဒေသကြီး အထွေထွေအုပ်ချုပ်ရေးဦးစီးဌာနရုံးအဆင့်ဆင့်တွင် ၂၀၂၆-၂၀၂၇ ဘဏ္ဍာရေးနှစ်၊ ငွေလုံးငွေလိုးခွင့်ပြုရန်ပုံငွေဖြင့် ရုံးအဆောက်အဦးနှင့် ဝန်ထမ်းအိမ်ရာများ ဆောက်လုပ်မည်ဖြစ်ပါ၍ အိတ်ဖွင့်တင်ဒါခေါ်ယူလိုပါသည်။

၂။ အိတ်ဖွင့်တင်ဒါလျှောက်လွှာပုံစံနှင့် စည်းကမ်းချက်များကို ရန်ကုန်တိုင်းဒေသကြီး အထွေထွေအုပ်ချုပ်ရေးဦးစီးဌာန(အစိုးရအဖွဲ့ရုံး) ဂိတ်အမှတ် (၄)၊ အလုံလမ်းတွင် ၀၉:၃၀ အချိန်မှ ၁၆:၃၀ အချိန်အတွင်း(ရုံးပိတ်ရက်မပါ)ဝယ်ယူနိုင်ပါသည်။

၃။	တင်ဒါလျှောက်လွှာစတင်ရောင်းချမည့်ရက်	- ၁၄-၅-၂၀၂၆ ရက်
၄။	တင်ဒါလျှောက်လွှာအရောင်းပိတ်မည့်ရက်	- ၂၇-၅-၂၀၂၆ ရက်
၅။	တင်ဒါလျှောက်လွှာတင်သွင်းရမည့်နေ့ရက်	- ၂၉-၅-၂၀၂၆ ရက် (ရုံးချိန်အတွင်း) ရန်ကုန်တိုင်းဒေသကြီး အထွေထွေအုပ်ချုပ်ရေးဦးစီးဌာန
၆။	တင်ဒါဖွင့်မည့်ရက်/အချိန်	- ထပ်မံကြေညာပါမည်
၇။	တင်ဒါဖွင့်မည့်နေရာ	- ရန်ကုန်တိုင်းဒေသကြီး အထွေထွေအုပ်ချုပ်ရေးဦးစီးဌာန အစည်းအဝေးခန်းမ

၈။ သတ်မှတ်ရက်ထက် ကျော်လွန်တင်သွင်းသည့် လျှောက်လွှာများကို ထည့်သွင်းစဉ်းစားမည် မဟုတ်ပါ။ အသေးစိတ်သိရှိလိုပါက ရုံးချိန်အတွင်း ဖုန်းနံပါတ် ၀၁-စဉ်၀၂၅۹۶ သို့ ဆက်သွယ်မေးမြန်းနိုင်ပါသည်။

တင်ဒါလက်ခံရေးနှင့်စီစစ်ရေးကော်မတီ

အမျိုးသားစီမံကိန်း၊ ရင်းနှီးမြှုပ်နှံမှုနှင့် နိုင်ငံခြားစီးပွား ဆက်သွယ်ရေးဝန်ကြီးဌာန(ရင်းနှီး/စီးပွား) အိတ်ဖွင့်တင်ဒါ (Open Tender) ခေါ်ယူခြင်း

၁။ အမျိုးသားစီမံကိန်း၊ ရင်းနှီးမြှုပ်နှံမှုနှင့် နိုင်ငံခြားစီးပွားဆက်သွယ်ရေးဝန်ကြီးဌာန(ရင်းနှီး/စီးပွား)၊ ပြည်ထောင်စုဝန်ကြီးရုံး၏ ၂၀၂၆-၂၀၂۷ ဘဏ္ဍာရေးနှစ် ငွေလုံးငွေလိုးအသုံးစရိတ် ခွင့်ပြုရန်ပုံငွေဖြင့် ဆောင်ရွက်မည့် ရုံးအမှတ်(၁)၏ မီးကောလုံးပြိုရေးအတွက် လိုအပ်သော မီးပြိုမီးသတိရေးစနစ် Fire Hydrant System တပ်ဆင်ဆောင်ရွက်လိုပါသဖြင့် အိတ်ဖွင့်တင်ဒါ (Open Tender) တင်သွင်းနိုင်ပါရန် ဖိတ်ခေါ်အပ်ပါသည်။

၂။	တင်ဒါပုံစံရောင်းချမည့်နေ့ရက်	- ၁၃ - ၅ - ၂၀၂۶ ရက်နေ့မှ ၂۶ - ၅ - ၂၀၂۶ ရက်နေ့အထိ (ရုံးချိန်အတွင်း)
၃။	တင်ဒါတင်သွင်းရမည့်နေ့ရက်အချိန်	- ၂၇ - ၅ - ၂၀၂۶ (၁၆:၀၀)နာရီ
၄။	တင်ဒါပုံစံရောင်းချမည့်နေရာနှင့်တင်သွင်းရမည့်နေရာ	- အမျိုးသားစီမံကိန်း၊ ရင်းနှီးမြှုပ်နှံမှုနှင့် နိုင်ငံခြားစီးပွားဆက်သွယ်ရေးဝန်ကြီးဌာန (ရင်းနှီး/စီးပွား)၊ ပြည်ထောင်စုဝန်ကြီးရုံး၊ ရုံးအမှတ်(၁)၊ နေပြည်တော်။
၅။	တင်ဒါဖွင့်လှစ်မည့်နေ့ရက်/အချိန်	- ဆက်သွယ်အကြောင်းကြားပါမည်။
၆။	အသေးစိတ်အချက်အလက်များ သိရှိလိုပါက ဖုန်းနံပါတ် ၀၆၇-၃၄၀၃၈၂ သို့ ရုံးချိန်အတွင်း ဆက်သွယ်စုံစမ်းမေးမြန်းနိုင်ပါသည်။	

တင်ဒါကော်မတီ

ပြည်ထောင်စုသမ္မတမြန်မာနိုင်ငံတော်အစိုးရ ပညာရေးဝန်ကြီးဌာန အဆင့်မြင့်ပညာဦးစီးဌာန တောင်ကြီးတက္ကသိုလ် ပါရဂူ(PhD) သင်တန်းသားများခေါ်ယူခြင်း

၁။ တောင်ကြီးတက္ကသိုလ်တွင် ၂၀၂۶-၂၀၂۷ ပညာသင်နှစ်အတွက် ပါရဂူဘွဲ့(PhD) သင်တန်းကို အောက်ဖော်ပြပါ အထူးပြု ဘာသာရပ်များဖြင့် ဖွင့်လှစ်သင်ကြားမည်ဖြစ်ပါသည်-

(က)	မြန်မာစာ	(ဃ)	ရူပဗေဒ
(ခ)	အင်္ဂလိပ်စာ	(င)	သချာ
(ဂ)	ပထဝီဝင်	(စ)	သတ္တဗေဒ

၂။ ပါရဂူဘွဲ့(PhD) သင်တန်းတက်ရောက်ရန် အောက်ပါသတ်မှတ်ချက်များနှင့် ပြည့်စုံသူများ လျှောက်ထားနိုင်ပါသည်-

(က)	ပါရဂူဘွဲ့သင်တန်း တက်ရောက်ခွင့်လျှောက်ထားသူသည် မြန်မာနိုင်ငံသား ဖြစ်ရမည်။
(ခ)	၂၀၂၆ ခုနှစ်၊ ဧပြီလ (၁)ရက်နေ့တွင် အသက်(၄၅)နှစ်ထက် မကျော်လွန်သူဖြစ်ရမည်။
(ဂ)	ပါရဂူအကြိုသင်တန်းကို အချိန်မီပြည့် (၁)နှစ် တက်ရောက်နိုင်သူဖြစ်ရမည်။
(ဃ)	ဝင်ခွင့်လျှောက်ထားသူ၏ အရည်အချင်းသတ်မှတ်ချက်များမှာ အောက်ပါအတိုင်း ဖြစ်ပါသည်-

ပညာရေးဝန်ကြီးဌာန ဝန်ထမ်းများအတွက်

(၁)	အသိအမှတ်ပြုထားသော တက္ကသိုလ်တစ်ခုခုမှ မိမိလျှောက်ထားလိုသော ဘာသာရပ်နယ်ပယ်၌ အနိမ့်ဆုံး မဟာဘွဲ့အောင်မြင်သူဖြစ်ရမည်။ ဘာသာရပ် ဆိုင်ရာ (၃)နာရီမေးခွန်း နှင့် အင်္ဂလိပ်စာ(၃) နာရီမေးခွန်း ဝင်ခွင့်စာမေးပွဲ ဖြေဆိုအောင်မြင်ပြီး လူတွေ့စစ်ဆေးခြင်း အောင်မြင်သူများကိုသာ လက်ခံမည်။
(၂)	အသိအမှတ်ပြု တက္ကသိုလ်တစ်ခုခုမှ မဟာသုတေသနဘွဲ့ရရှိထားသူများသည် (ဝင်ခွင့်စာမေးပွဲ ဖြေဆိုရန်မလိုပါ) လူတွေ့စစ်ဆေးခြင်းကို ဖြေဆိုအောင်မြင်ရမည်။
(၃)	တက္ကသိုလ်/ဒီဂရီကောလိပ်များမှ နည်းပြပေါ့ပြပြဖြစ်ပါက နည်းပြ၊ သရုပ်ပြ ရာထူးတွင် လုပ်သက် (၁)နှစ်အနည်းဆုံးရှိရမည်။
(၄)	တက္ကသိုလ်/ဒီဂရီကောလိပ်များမှ ဆရာ၊ဆရာမ မဟုတ်သော ပညာရေးဝန်ထမ်းများဖြစ်လျှင် နည်းပြ၊ သရုပ်ပြနှင့် အဆင့်တူရာထူးတွင် လုပ်သက်(၂)နှစ် အနည်းဆုံးရှိသူဖြစ်ရမည့်အခြေခံ လျှောက်ထားသူသည် သုတေသနဆိုင်ရာ လုပ်ငန်း ဆောင်ရွက်နေသူဖြစ်ပြီး ပါရဂူဘွဲ့သင်တန်း တက်ရောက်ခွင့်ပြုခြင်းဖြင့် ဌာနဆိုင်ရာလုပ်ငန်းတွင် တိုက်ရိုက်အကျိုးပြုနိုင်ကြောင်း သက်ဆိုင်ရာ ဌာနဆိုင်ရာ အကြီးအကဲက ထောက်ခံသူဖြစ်ရမည်။
(၅)	ပါရဂူအကြိုသင်တန်း တက်ရောက်ခွင့်ရှိပါက သက်ဆိုင်ရာ ဦးစီးဌာန ညွှန်ကြားရေးမှူးချုပ် သို့မဟုတ် သက်ဆိုင်ရာ တက္ကသိုလ်ဒီဂရီကောလိပ် ပါမောက္ခချုပ်၊ ကျောင်းအုပ်ကြီးထံမှ အချိန်မီပြည့် (၁)နှစ် တက်ရောက် ခွင့်ပြု နိုင်ကြောင်း ထောက်ခံစာ တင်ပြရမည်။

အခြားဝန်ကြီးဌာန ဝန်ထမ်းများအတွက်

(၁)	အသိအမှတ်ပြုထားသော တက္ကသိုလ်တစ်ခုခုမှ မိမိလျှောက်ထားလိုသော ဘာသာရပ်နယ်ပယ်၌ အနိမ့်ဆုံး မဟာဘွဲ့အောင်မြင်သူ ဖြစ်ရမည်။ ဘာသာရပ်ဆိုင်ရာ (၃)နာရီမေးခွန်းနှင့် အင်္ဂလိပ်စာ(၃) နာရီမေးခွန်းဝင်ခွင့်စာမေးပွဲဖြေဆိုအောင်မြင်ပြီး လူတွေ့စစ်ဆေးခြင်း အောင်မြင်သူများကိုသာ လက်ခံမည်။
(၂)	အသိအမှတ်ပြု တက္ကသိုလ်တစ်ခုခုမှ မဟာသုတေသနနှင့်ရရှိထားသူများသည် (ဝင်ခွင့်စာမေးပွဲဖြေဆိုရန်မလိုပါ) လူတွေ့စစ်ဆေးခြင်းကို ဖြေဆိုအောင်မြင်ရမည်။
(၃)	အနိမ့်ဆုံး နည်းပြသရုပ်ပြ သို့မဟုတ် ယင်းနှင့် အဆင့်တူ သင်ကြားရေးရာထူးတွင် လုပ်သက် (၂) နှစ် အနည်းဆုံးရှိရမည်။
(၄)	ပါရဂူအကြိုသင်တန်း တက်ရောက်ခွင့်ရှိပါက သက်ဆိုင်ရာ ညွှန်ကြားရေးမှူးချုပ်ထံမှ အချိန်မီပြည့်(၁)နှစ်တက်ရောက် ခွင့်ပြု နိုင်ကြောင်း ထောက်ခံစာ တင်ပြရမည်။

နိုင်ငံဝန်ထမ်းမဟုတ်သူများအတွက်

အသိအမှတ်ပြုထားသော တက္ကသိုလ် တစ်ခုခုမှ မိမိလျှောက်ထားလိုသော ဘာသာရပ် နယ်ပယ်၌ အနိမ့်ဆုံး မဟာဘွဲ့ကို CGPA 4.5 နှင့် အထက်ရရှိသူ(သို့မဟုတ်) အနေဆုံးဆုံးမဟာဘွဲ့အပြင် ကိုယ်တိုင်သုတေသနနလုပ်ငန်းများ ဆောင်ရွက်ခဲ့ကြောင်း သက်ဆိုင်ရာ ပါရဂူဦးစီးကော်မတီက အသိအမှတ်ပြုသူဖြစ်ရမည်။

၃။ တောင်ကြီးတက္ကသိုလ် ကျောင်းသားများရေးရာဌာနတွင် သတ်မှတ်ထားသည့် လျှောက်လွှာပုံစံဖြင့် (၁၉-၅-၂၀၂۶) ရက် (အင်္ဂါနေ့) နောက်ဆုံးထားရ၍ လျှောက်ထားရမည်။

၄။ လျှောက်ထားသူများသည် တောင်ကြီးတက္ကသိုလ်တွင် ပါရဂူဘွဲ့(PhD)သင်တန်း ဝင်ခွင့် စာမေးပွဲကို အောက်ပါအတိုင်း ဝင်ရောက်ဖြေဆိုရမည်-

(က)	၂၁-၅-၂၀၂۶(ကြာသပတေးနေ့)	၀۹:၀၀နာရီမှ ၁:၀၀နာရီ	သက်ဆိုင်ရာဘာသာရပ်
(ခ)	၂၂-၅-၂၀၂۶ (သောကြာနေ့)	၀۹:၀၀နာရီ မှ ၁၃: ၀၀နာရီ	အင်္ဂလိပ်စာဘာသာရပ်

၅။ ရေးဖြေစာမေးပွဲ အောင်မြင်သူများနှင့် မဟာသုတေသနဘွဲ့ရရှိထားသူများကို (၂၈-၅-၂၀၂۶) ရက်နေ့ (ကြာသပတေးနေ့) တွင် လူတွေ့စစ်ဆေးမည်။

၆။ အသေးစိတ်အချက်အလက်များကို ဘာသာရပ်နှင့်စပ်လျဉ်း၍ သက်ဆိုင်ရာဘာသာရပ် ပါမောက္ခ(ဌာနမှူး)များထံတွင် လည်းကောင်း၊ သင်တန်းဝင်ခွင့်နှင့်စပ်လျဉ်း၍ သက်ဆိုင်ရာ ဌာနမှူး/မော်ဂျနီးထိန်း(ဖုန်းနံပါတ် ၀၉-၂၅၀၄၈၃၃၁၊ ၀၉-၄၀၄၆၁၁၁)၊ ထံတွင်လည်းကောင်း စုံစမ်းနိုင်ပါသည်။

(လိုင်ထွန်း)
ဌာနမှူး(သင်တန်းရေးရာ)
တောင်ကြီးတက္ကသိုလ်

COFFEE CONCEPTS (MYANMAR) LIMITED
(Company Registration No: 105504551)
Notice of the Final General Meeting For Members' Voluntary Winding-up
Pursuant to Section 211(a) of the Insolvency Law

1. Pursuant to Section 211(a) of the Insolvency Law (2020), notice is hereby given that the Final General Meeting of COFFEE CONCEPTS (MYANMAR) LIMITED (the "Company") shall be held at Junction City Tower, No.3A Bogyoke Aung San Road, Level 13, Unit 13–04, Pabedan Township, Yangon on 20 May 2026 at 10:00 am for the purpose of laying the liquidator's account of the winding-up and giving any explanation thereof.
2. The liquidator's account of winding up shall show how the winding up has been constructed and the property of the Company has been disposed of.
3. All members are invited to attend the Final General Meeting of the Company.

U Min Thein
Liquidator
Insolvency practitioner registration number – 101684
Junction City Tower, No.3A Bogyoke Aung San Road, Level 13, Unit 13–04, Pabedan Township, Yangon

ဖခင်အမည်မှန်

ပဲခူးတိုင်းဒေသကြီး၊ ညောင်လေးပင်မြို့နယ်၊ အ.မ.က(လွန်) ကလိန်ခင်ကျေးရွာကျောင်းမှ ၃-မူပြ ဒေါ်နီနီအောင် [၇/ညလပ (နိုင်) ၁၀၉၀၅၉]၏ ဖခင်အမည်မှန်မှာ ဦးတွေးမြင့် [၇/ညလပ (နိုင်) ၀၃၁၇၃၁] ဖြစ်ပါကြောင်း။

ပြင်ဆင်ဖတ်ရှုပါရန်

(၁၂-၅-၂၀၂۶)ရက်စွဲပါ ကြေးမုံသတင်းစာ၊ စာမျက်နှာ- ၂၃ ပါ တရားလွှတ်တော်ရှေ့နေ ဦးမင်းဆွေ၏ ကန့်ကွက်နိုင်ကြောင်း အများသိစေရန် ကြေညာခြင်း၌ ဦးကွန်စော်ရိပ်သာလမ်း အစား ဦးကွန်းစော်ရိပ်သာလမ်း ဟု ပြောင်းလဲပြင်ဆင် ဖတ်ရှုပေးပါရန်။

ကန့်ကွက်နိုင်ကြောင်းကြေညာခြင်း

ရန်ကုန်တိုင်းဒေသကြီး၊ တွံတေးမြို့နယ်၊ မူလမနန်းကျေးရွာ၊ တလုတ်တော်အုပ်စုရပ်ကွက်၊ မြသီတာ(၃)လမ်း၊ ဦးပိုင်အမှတ်(၂၄)၊ မြေအကျယ်အဝန်း (အလျား ၄၀x အနံ ၆၀)ပေရှိ (စလစမြေ) မြေနှင့်အိမ်အပါအဝင် အကျိုးခံစားခွင့် အရပါရပ်အားလုံးသည် ဖြို့မြေဓာရင်းတွင် **ဦးနိုးဝင်း [၁၂/သခန(နိုင်) ၀၆၀၇၀၈]** ဖြင့် မှတ်သားထားပြီး အမည်ပေါက်ပိုင်ရှင် **ဦးနိုးဝင်း [၁၂/သခန(နိုင်) ၀၆၀၇၀၈]**မှ မိမိသာလျှင် လက်ဝယ်ပိုင်ဆိုင်ထားပြီး အရှုပ်အရှင်းကင်းကြောင်း ရောင်းချပိုင်ခွင့်ရှိသူဖြစ်ကြောင်း ဝန်ခံပြေးဆိုလျက် ရောင်းချရန်ကမ်းလှမ်းချက်အား ကျွန်ုပ်၏မိတ်ဆွေ **ဦးလွင်ဌေးမောင်[၁/သခန(နိုင်)၀၃၀၀၈၇]**မှ(၃၀-၁၁-၂၀၁၈) ရက်နေ့တွင် အပြီးအပိုင်ဝယ်ယူထားပြီးဖြစ်ပါသည်။ ဖော်ပြပါကိစ္စနှင့်စပ်လျဉ်း၍ ကန့်ကွက်လိုသူများရှိပါက ကျွန်ုပ်ထံသို့ တိကျနိုင်လုံလောက်သော တရားဝင်စာချုပ်စာတမ်း(မူရင်း)များနှင့်တကွ ယခုကြော်ငြာပါသည့်နေ့မစ၍ (၁၄)ရက်အတွင်း လာရောက်ကန့်ကွက်နိုင်ပါသည်။ ယင်းနေ့ကျော်လွန်က အရောင်းအဝယ်ကို ဥပဒေနှင့်အညီ အပြီးဆောင်ရွက်သွားမည်ဖြစ်ကြောင်း ကြေညာအပ်ပါသည်။

လွှဲအပ်ညွှန်ကြားချက်အရ –
ဒေါ်သင်းသင်းဝေ (LL.B)
အထက်တန်းရှေ့နေ (စဉ်- ၅၄၈၄၄) (၉-၂-၂၀၂၂)
အမှတ်(၆၅/၆)၊ ဗီတောက်ရွေ့ဝါလမ်း၊ (၄၇)ရပ်ကွက်၊
ဒဂုံမြို့သစ်(မြောက်ပိုင်း)မြို့နယ်။
ဖုန်း- ၀၉-၂၅၃၄၂၂၅၅ ၀၉-၇၇၀၀၈၈၃၁

ကန့်ကွက်နိုင်ကြောင်းကြေညာစာ

ရန်ကုန်မြို့၊သပိတ်းကျွန်းမြို့နယ်ဇလနရပ်ကွက်လေးထောင့်ကန်လမ်း၊Thingankyun Residence(အခန်းအမှတ်(၅၀၄)) အကျယ်အဝန်း(၁၅၀၇)စတုရန်းပေ၌(Basement+၆ထပ်)အဆောက်အဦး၏(၅လွှာ)ကွန်ဒိုတိုက်ခန်းရေမီးစုံအပါအဝင်အကျိုးခံစားခွင့်အရပ်ရပ်အားတရားဝင်ပင်ဆိုင်ရောင်းချခွင့်ရှိသူLuckyBrid Construction Co.,Ltdကုမ္ပဏီ၏ဒိုင်ရեက်တာ(Director)(၁၂/တမန(မြို)၀၇၂ ၂၇၂)ထံမှကျွမ်းဝါ၀ီတီဆောက်ယယ်ယူရန်အတွက် စရန်ငွေပေးခဲ့ပြီးဖြစ်ပါသည်။ကန့်ကွက်လိုသူများရှိပါက ခိုင်မာသောအထောက်အထားမူရင်းများနှင့်တကွတွေ့နိုင်ထိုကဲ့သို့ကြော်ငြာပေးပါသည်။နေ့မစ၍(၇)ရက်အတွင်းလာရောက်ကန့်ကွက်ခြင်းမရှိပါက ကန့်ကွက်မှုမရှိပါကဥပဒေနှင့်အညီဆက်လက်အရောင်းအဝယ်ပြုလုပ်သွားမည်ဖြစ်ကြောင်းအများသိစေရန်ကြေညာအပ်ပါသည်။

လွှဲအပ်ညွှန်ကြားချက်အရ - ဒေါ်ခင်အေးမြင့်(စဉ်-၇၁၅၈)
LL.B, LL.M, D.B.L
တရားလွှတ်တော်ရှေ့နေ
အမှတ်(၁၇၈)မြေညီထပ်(၃၄)လမ်း၊ကျောက်တံတားမြို့နယ်၊
ရန်ကုန်မြို့။ ဖုန်း - ၀၉ - ၅၁၀၆၀၄၅။

"ရန်ကုန်မြို့၊ အင်းစိန်မြို့နယ်၊ နံ့သာကုန်းရပ်ကွက်၊ နိဗ္ဗိန္ဓလမ်း၊ အမှတ်(၅၈၉)၊ (၃)ခန်းတွဲ (၄)ထပ်တိုက်၏ တတိယထပ်(Unit No 3C)၊ အကျယ်အဝန်း (၃၀ ပေ x ၃၀ ပေ)ရှိ တိုက်ခန်းအရောင်းအဝယ်နှင့်ပတ်သက်၍ အများသိစေရန် ကြော်ငြာချက်"

အထက်ဖော်ပြပါလိပ်စာရှိ တိုက်ခန်းသည် မြေရှင်နှင့် ကန်သရိုက်တာ အကျိုးတူပူးပေါင်းဆောက်လုပ်၍ ကန်ထရိုက်တာ ဦးကွန်းထွန်း[၁၂/အစန(နိုင်)၀၀၃၀၂]မှ အကျိုးခံစားခွင့်ရှိပြီး တရားဝင်ပိုင်ဆိုင်ရောင်းချပိုင်ခွင့်ရှိသဖြင့် ကျွန်ုပ်၏မိတ်ဆွေမှာ ဖြစ်ကြသော ဦးဂျူးလီယပ်မန်း[၁၄/သပန(နိုင်)၀၁၈၇၄]နှင့် ဒေါ်ခင်မိုးဝင်း[၆/သရခ(နိုင်)၀၃၀၀၅]တို့မှ (၁၀-၅-၂၀၂۶)ရက်၌ ဖြင့် အပြီးအပိုင်ဝယ်ယူရန်အတွက် စရန်ငွေတစ်စိတ်တစ်ဒေသကို ပေးချေထားပြီးဖြစ်ပါသည်။ ဖော်ပြပါကိစ္စနှင့်စပ်လျဉ်း၍ ကန့်ကွက်လိုသူများရှိပါက ကျွန်ုပ်ထံသို့ တိကျနိုင်လုံလောက် တရားဝင်စာချုပ်စာတမ်း(မူရင်း)များနှင့်တကွ ယခုကြော်ငြာပါသည့် ရက်မစ၍(၇)ရက်အတွင်း လာရောက်ကန့်ကွက်နိုင်ပါသည်။ သတိမှတ်ရက်အတွင်း လာရောက်ကန့်ကွက်သူမရှိပါက ဤအရောင်းအဝယ်ကို ပြီးမြောက်အောင် ဥပဒေနှင့်အညီ ဆက်လက်ဆောင်ရွက်သွားမည်ဖြစ်ပါကြောင်း အများသိစေရန် ကြေညာအပ်ပါသည်။

ဦးဂျူးလီယပ်မန်းနှင့် ဒေါ်ခင်မိုးဝင်း၏ လွှဲအပ်ညွှန်ကြားချက်အရ
ဒေါ်ခင်ဝါဝါလွင် တရားလွှတ်တော်ရှေ့နေ (စဉ်- ၁၃၃၀၉)
အမှတ်(၄၀)၊ မာလယျမြိုင်(၇)လမ်း၊ ၁၆-ရပ်ကွက်လှိုင်မြို့နယ်၊ ရန်ကုန်တိုင်းဒေသကြီး။ ဖုန်း - ၀၉-၄၃၂၄၂၄၅၂

အများသိစေရန်အသိပေးကြေညာချက်

ဒဂုံမြို့သစ်(မြောက်ပိုင်း)မြို့နယ်၊မြေတိုင်းရပ်ကွက်အမှတ်-၅၀၊မြေကွက်အမှတ် ၈၃၄/ကမြေကွက်တည်ဆေးရုံအမှတ်(၈၃၄/က)ပိတောက်ဝါလမ်း(၈၀)ရပ်ကွက်၊ ဒဂုံမြို့သစ်(မြောက်ပိုင်း)မြို့နယ်၊ဒေါ်သင်းသင်းနိုင်(NYHE-၁၄၃၈၇၂)(၁၂/လမန(နိုင်)၀၉၁၁၃)အမည်ပေါက်နှစ်(၆၀)မြောင်းစာချုပ်(ဂရန်)မြေအားအမည်ပေါက်-ဒေါ်သင်းသင်းနိုင်မှာရန်ပေါ်ကတ်ဆုံးသည်မှာမှန်ကန်ကြောင်း၊ကျွမ်းကျင်နိုင်ငွားရမ်းကွက်/ရဲစခန်းဆောက်ခဲ့ချက်-ကိုယ်တိုင်ဝန်ခံချက်နှင့် /တတိတ္ထိတင်ပြခဲ့ဂရန်မိတ္တူ၊လျှောက်ထားလာခြင်းအားဌာနဆိုလုပ်ထုံးလုပ်နည်းနှင့်အညီမြေပြင်ကွင်းဆင်းစစ်ဆေးခြင်း၊ပေးခြားသတင်းဓာတ်ကြာင်ခြင်း၊ရပ်ကွက်အုပ်ချုပ်ရေးမှူးရုံး၊ဖြို့နယ်အထွေထွေအုပ်ချုပ်ရေးဦးစီးဌာနတို့တွင်ကန့်ကွက်ရန်ရှိ/မရှိထည့်သွင်းကြော်ငြာခဲ့ရာကန့်ကွက်မှုမရှိပါသဖြင့်၁၈မ/ဂရမ်ဘူး-၂၀၂၅ဝဝ၉၂၅၀/၂၅(၂၅-၃-၂၀၂၅)ဖြင့် ဒေါ်သင်းသင်းနိုင်မှာရန်မိတ္တူ၊လျှောက်ထားခြင်းအားခွင့်ပြုပြီးဖြစ်ပါသဖြင့်ဖြို့မြေဓာရင်း(TLR)တွင်မှတ်သားထားသည့်အမှတ်-၁၈(မ)စက်မှု/ဦးစီး-၁၀၉၇/၉၇အရ(၁၇-၁-၉၆)နေ့တွင်ထုတ်ပေးထားသည့်နှစ်(၆၀)မြေငှားစာချုပ်(ဂရန်)အမှတ်ဘယ်ဖျက်ပြီးဖြစ်ကြောင်းနှင့်ဂရန်မိတ္တူနှင့်ပြပြီးဖြစ်ကြောင်း အများသိစေရန်အသိပေးကြေညာလိုက်သည်။

ဌာနမှူး(ဒုတိယညွှန်ကြားရေးမှူးချုပ်)
ဖြို့မြေနေရပ်နေရာနှင့်ရန်ကုန်ဖြို့ဆောင်ရည်ပင်သာယာရေးကော်မတီ

ကန့်ကွက်နိုင်ပါကြောင်း

ရန်ကုန်တိုင်းဒေသကြီး၊ ဒဂုံမြို့သစ်(တောင်ပိုင်း)မြို့နယ်၊ (၂၆)ရပ်ကွက်၊ အောင်ဧရယျအိမ်ရာ၊ ရန်ကြီးအောင်(၁)လမ်း၊ တိုက်(၇)၊ အခန်း(၂၀၁)ရှိ တိုက်ခန်းနှင့်တကွ ရေ၊မီးအပါအဝင် အကျိုးခံစားခွင့်အရပ်ရပ်အားလုံးတို့ကို လွှဲပြောင်းရောင်းချပိုင်ခွင့်ရှိကြောင်း တာဝန်နှစ်ဝတ်ပြည့်ရှင်ပိုင်ခွင့်ဖြစ်သော ဒေါ်ဖြူဖြူအောင်[၁၂/ကမရ(နိုင်) ၀၁၀၇၀၁]က ရောင်းချမည်ဖြစ်ကြောင်း၊ ကမ်းလှမ်းရာ ကျွန်ုပ်၏မိတ်ဆွေက ဝယ်ယူရန်သဘောတူသဖြင့် အရောင်းတန်ဖိုးထဲမှ စရန်ငွေ တစ်စိတ်တစ်ဒေသကို ပေးချေထားပြီးဖြစ်ပါသည်။ ယခုအရောင်းအဝယ်နှင့် ပတ်သက်၍ ကန့်ကွက်လိုပါက ဤကြော်ငြာပါသည့်ရက်မှစ၍ (၁၄)ရက်အတွင်း ပိုင်ဆိုင်မှုစာရွက်စာတမ်းမူရင်းများနှင့်တကွ ကျွန်ုပ်ထံသို့ လာရောက်ကန့်ကွက်နိုင်ပါကြောင်းနှင့် သတ်မှတ်ရက်အတွင်း ကန့်ကွက်ရန်မရှိပါက အရောင်းအဝယ်ကို ဆက်လက်ဆောင်ရွက်သွားမည်ဖြစ်ပါကြောင်း အများသိစေရန် ကြေညာအပ်ပါသည်။

လွှဲအပ်ညွှန်ကြားချက်အရ
ဒေါ်စင်နှင်းလွင် (LL.B)
တရားလွှတ်တော်ရှေ့နေ (စဉ်- ၁၂၀၃၈/၂၀၁၇)
ဖုန်း- ၀၉-၇၇၅၈၅၅၅၄၊ ၀၉- ၅၅၀၇၅၁၈၇

ကန့်ကွက်နိုင်ကြောင်း အများသိစေရန် ကြော်ငြာခြင်း

ရန်ကုန်တိုင်းဒေသကြီး၊ ဒဂုံမြို့သစ်(တောင်ပိုင်း)မြို့နယ်၊ မြေတိုင်းရပ်ကွက်အမှတ်(၂၆)၊ အကျယ်အဝန်း (၄၁၀ပေ x ၆၀ပေ) ပါမစ်မြေကွက်သည် ဦးဖိုးဝိုး[၁/ဒကတ(နိုင်)၀၀၂၁] အမည်ပေါက်သော မြေကွက်ဖြစ်သည်။ ယင်းမြေနှင့်ယင်းမြေကွက်ပေါ်ရှိအမှတ်(၅၄၄)၊ ပင်လယ်လမ်း၊ (၂၆)ရပ်ကွက်၊ ဒဂုံမြို့သစ်(တောင်ပိုင်း)မြို့နယ်ဟု ခေါ်တွင်သော အိမ်အပါအဝင် အကျိုးခံစားခွင့်အရပ်ရပ်အားလုံးကို အရပ်ကတိအဆက်အစပ် စာချုပ်မျိုးဖြင့် ပိုင်ဆိုင်ခဲ့သည့် ခေါ်ကျင်နေ[၁/သဃက(နိုင်)၀၆၅၀၁]မှ မိမိသာလျှင် လက်ဝယ်ပိုင်ဆိုင် ရောင်းချခွင့်ရှိကြောင်း၊ အရှုပ်အရှင်းကင်းရှင်းကြောင်း ဖွင့်ဟဝန်ခံရောင်းချသဖြင့် ကျွန်ုပ်၏မိတ်ဆွေ ဒေါ်နီလာ[၁/သကတ(ပြု)၀၀၀၁၄]မှ အပြီးအပိုင်ဝယ်ယူရန်အတွက် စရန်ငွေပေးချေပြီးဖြစ်ပါ၍ အရောင်းအဝယ်အား ကန့်ကွက်မည်သူရှိပါက ခိုင်လုံသောပိုင်ဆိုင်မှု စာချုပ်စာတမ်းများ အထောက်အထားမူရင်းများဖြင့် ဤကြော်ငြာပါသည့်နေ့မှစ၍ (၇)ရက်အတွင်း ကျွန်ုပ်ထံသို့ ကန့်ကွက်နိုင်ပါသည်။ ကြော်ငြာပါသတ်မှတ်ရက်အတွင်း ကန့်ကွက်မည်သူမရှိပါက အရောင်းအဝယ်ကို ဥပဒေနှင့်အညီ တရားဝင်ဆက်လက်ဆောင်ရွက်သွားမည်ဖြစ်ကြောင်း အများသိစေရန် ကြေညာအပ်ပါသည်။

လွှဲအပ်ညွှန်ကြားချက်အရ -

ဒေါ်ဝိုးအိအိစံ (LL.B)(LL.M)	**ဒေါ်သင်းစုမွန် (LL.B)**
တရားလွှတ်တော်ရှေ့နေ (စဉ်- ၈၀၅၀)	**တရားလွှတ်တော်ရှေ့နေ (စဉ်- ၁၄၅၂၁)**

အမှတ်(၂၄)၊ နတ်မောက်(၇)လမ်း၊ (၁၈)ရပ်ကွက်၊ ဒဂုံမြို့သစ်(တောင်ပိုင်း)မြို့နယ်။
ဖုန်း-၀၉-၂၅၀၆၄၃၀၄ ၀၉-၄၅၀၀၉၉၀၆၆

အိတ်ဖွင့်တင်ဒါခေါ်ယူခြင်း

၁။ (၂၀၂၆-၂၀၂۷)ခု၊ ဘဏ္ဍာရေးနှစ်၊ ကျန်းမာရေးဝန်ကြီးဌာန၊ ကုသရေး ဗီးစီးဌာန၊ စဝ်စံထွန်းပြည်သူ့ဆေးရုံကြီး။ တောင်ကြီးမြို့တွင် ဆေးကုသမှု ခံယူနေကြသော လူနာများအတွက် အသုံးပြုရန်လိုအပ်သည့် FDA အသိ အမှတ်ပြုဆေးဝါးများ၊ ဓာတ်ခွဲခန်းသုံးပစ္စည်းများ၊ ဓာတ်မှန်ခန်းသုံးပစ္စည်း များနှင့် Consumable များအား မြန်မာကျပ်ငွေဖြင့် ဝယ်ယူမည်ဖြစ်၍၊ အိတ်ဖွင့်တင်ဒါတင်သွင်းရန် ဖိတ်ခေါ်အပ်ပါသည်။

၂။ ဈေးနှုန်းတင်သွင်းလွှာပုံစံများ - ၁၄-၅-၂၀၂၆ ရက်နေ့
စတင်ရောင်းချမည့် (ကြာသပတေးနေ့)
ရက်နှင့် အချိန် နံနက် (၉:၀၀)နာရီ
တင်ဒါပြီတိမည့်ရက်နှင့်အချိန် - ၂၇-၅-၂၀၂၆ ရက်နေ့
(ဗုဒ္ဓဟူးနေ့) ညနေ (၄:၀၀)နာရီ

၃။ အိတ်ဖွင့်တင်ဒါစည်းကမ်းနှင့် အသေးစိတ်အချက်အလက်များ သိရှိ လိုပါက ဆေးရုံအုပ်ကြီးရုံးတွင် ရုံးချိန်အတွင်း လာရောက်စုံစမ်းနိုင်ပါသည်။

တင်ဒါလက်ခံရေးနှင့် စိစစ်ရေးကော်မတီ
စဝ်စံထွန်းပြည်သူ့ဆေးရုံကြီး။ တောင်ကြီးမြို့၊
ဖုန်း - ၀၈၁-၂၁၂၁၀၄၊ ၀၉-၈၈၂၅၁၆၅၃

အများသိစေရန် ကြေညာခြင်း

ရန်ကုန်တိုင်းဒေသကြီး၊ ဗဟိုခရိုင်၊ မမွေစောတီလမ်းနှင့် လင့်လမ်းထောင့်၊ Time Link Condo Level-1ဒ အခန်း(၁၀၈)တွင်တည်ရှိသော Shichida Myanmar (Aspire & Inspire CO.,LTD)၏ Chief Executive Officer ဦးဖြိုးဒေဝ၄ (၁၂/မရက (နိုင်)၀၀၂၂၀)၏ လုပ်အပ်ညွှန်ကြားချက်အရ အောက်ပါအတိုင်း အများသိစေရန် ကြေညာအပ်ပါသည်-

Shichida Myanmar သင်တန်းကျောင်းသည်ပညာရေးသင်တန်းကျောင်းများ ဖွင့်လှစ်တည်ထောင်ရာ Aspire & Inspire CO.,LTD ၏လက်ခွဲခန်းဖြစ်ပြီး နာမည် ကောင်းနှင့် ကောင်းမွန်သောဂုဏ်သတင်းများပြားဖြင့် ရပ်တည်နေသော သင်တန်း ကျောင်းဖြစ်ပါသည်။ Shichida Myanmar သင်တန်းကျောင်းသည် ဂျပန်နိုင်ငံ၏ သင်ကြားရေးနည်းစနစ်များကို မြန်မာနိုင်ငံတွင် တရားဝင်စနစ်တကျ တိုက်ရိုက် သင်ကြားပို့ချပေးနေသော သင်တန်းကျောင်းဖြစ်ပါသည်။

Shichida Myanmar ကျောင်း၏ပုံစံသား တိုက်ရိုက်ဖြစ်စေ၊ သွယ်ဝိုက်၍ ဖြစ်စေ ထိခိုက်နစ်နာစေသည့် အရေးအသားများ၊ အပြောအဆိုများကို လူမှု ပတ်ဝန်းကျင်တွင်သော်လည်းကောင်း၊ ဖေဘုတ်စာမျက်နှာများ၊ ဆိုရှယ်မီဒီယာ များတွင်သော်လည်းကောင်း မမှန်မကန် ရေးသားဖြန့်ဝေခြင်းများ၊ မပြေလုပ်ရန်နှင့် ပြုလုပ်ဆောင်ရွက်မှုများရှိပါက တည်ဆဲဥပဒေများနှင့်အညီ အရေးယူဆောင်ရွက် သွားမည်ဖြစ်ကြောင်းနှင့် ထိခိုက်နစ်နာမှုရှိပါက နောက်ဆက်တွဲအကျိုးဆက်များ အား တာဝန်ယူဆောင်ရွက်ပေးရမည်ဖြစ်ကြောင်း အများသိစေရန် ကြေညာအပ် ပါသည်။

လွှဲအပ်ညွှန်ကြားချက်အရ
ခေါ်မြေသန်း(LL.B, D.B.L)
တရားလွှတ်တော်ရှေ့နေ(စဉ်-စဝ၉၇)
အမှတ်(၆၅၇)၊ နှယ်သာကီ(၁)လမ်း (က)ရပ်ကွက်၊ မြောက်ဦးဗွယ်လာမြို့နယ်။
ဖုန်း-၀၉-၇၉၂၄၀၃၇၊ ၀၉- ၄ဝ၃ဝ၃ဝ

ရန်ကုန်တိုင်းဒေသကြီး၊ ခေါ်ပုံမြို့နယ်၊ ဗမာအေးရပ်ကွက်၊
မင်းရဲကျော်စွာ(၁)လမ်း၊ အမှတ်(၄၄၆)မြေယာ်ရို့ (၆)ထပ်တိုက်၏
စတုတ္ထထပ်(၅)လွှာ၊ လက်ယာခန်း၊ အကျယ်အဝန်း(၁၂ပုံ၅၀)မပြင်
တိုက်ခန်းအရောင်းအဝယ်အားကန့်သတ်နိုင်ကြောင်းကြေညာခြင်း

အထက်ဖော်ပြပါတိုက်ခန်းအား ကန့်ထရိုက်ကာထပ်မံ တရားဝင်ဆင်စပ်စာချုပ်များဖြင့်ဝယ်ယူ ပိုင်ဆိုင်ထားပြီး ခေါ်ဆေးသန္တာဦး(၁၂/သမတ(နိုင်)၀၆၂၇၅)က အဆိုပါတိုက်ခန်းအား တရားဝင်ပိုင်ဆိုင်ပြီး တရားဝင်ရောင်းချပိုင်ခွင့်ရှိသူ မြစ်ကြောင်းနှင့် အမေဆိုင်ပြည်သနာ အာရှပြာရှင်းကင်းဌာနကြောင်း ဝန်ခံကတိပြုလျက် ရောင်းချရန်ကမ်းလှမ်းရာ ၎င်းထံမှကျွန်ုပ်၏ မိတ်ဆွေဖြစ်သူကဝယ်ယူရန်ရောင်းဝိုးနေ၏ တစ်စိတ်တစ်ဝေသ ကို စင်ရင့်အဖြစ်ပေးချထားပြီး ဖြစ်ပါသဖြင့် ကန့်ကွက်လိုပါက နိုင်လုံသောစာရွက်စာတမ်း မူရင်းများနှင့်တကွ ယနေ့မှစ၍ (၁၄)ရက်အတွင်းလာ ရောက်ကန့်ကွက်နိုင်ပါကြောင်းနှင့်၎င်း ဧရေရက်ကျော်လွန်ပါက အရောင်း အဝယ်ကို ဥပဒေနှင့်အညီ ဆက်လက် ဆောင်ရွက်သွားမည်ဖြစ်ကြောင်း ကြေညာအပ်ပါသည်။

လွှဲအပ်ညွှန်ကြားချက်အရ- ဦးခေမျိုးထက် (LL.B)
တရားလွှတ်တော်ရှေ့နေ(စဉ်-၁၄၉၇)
အမှတ်(၁၀၁) ပထမထပ်၊ (၃၉)လမ်း၊ ကျောက်တံတားမြို့နယ်။ ၀၉-၄၃၀၄၃၃၅၈၊ ၄-၄ဝ၈ဝ၃ဝ

အကြောင်းပြုရန်ပေးသည့် အကြောင်းကြားစာ
မွန်ပြည်နယ်တရားလွှတ်တော်
၂၀၂၆ ခုနှစ်၊ တရားမပြင်ဆင်မှုအမှတ် - ၁၈

ဦးအောင်ကျော်ဌေး (ဝင်း၏အခွင့်ရ ကိုယ်စားလှယ်- ဦးကျော်ကျော်နိုင်စ်) နှင့် ဦးကျော်ဇေယျ

ပြင်ဆင်မှုလျှောက်ထားသူ **ပြင်ဆင်မှုလျှောက်ထားခံရသူ**

ဦးကျော်ဇေယျ၊ တိုက်(၂)၊ အခန်း(၈)၊ ၄ဝါလမ်း၊ အလုံမြို့နယ်၊ ရန်ကုန်တိုင်းဒေသကြီး (ယခုနေရပ်လိပ်စာမသိ) သိစေရမည်။

အထက်အမည်ပါ လျှောက်ထားသူ ဦးအောင်ကျော်ဌေး(ဝင်း၏)အခွင့်ရကိုယ်စားလှယ်- ဦးကျော်ကျော်နိုင်စ်)က ဤရုံးသို့ မော်လမြိုင်ခရိုင်တရားရုံး၊ တရားမကြီးမှုအမှတ်-၅၄/၂၀၂၂ အမှတွင် (၉-၁-၂၀၂၅) ရက်နေ့က ချမှတ်သည့်အမိန့်အပေါ် မကျေနပ်၍ ဤပြင်ဆင်မှုကို လျှောက်ထားလာသည်ဖြစ်၍ သင်က ဤလျှောက် ထားချက်အတိုင်း အမိန့်မချမှတ်သင့်ကြောင်း အကြောင်းပြရန်၊ ၂၇၊၆ ခုနှစ်၊ မေလ ၂၆ ရက် (၁၃၈၈ ခုနှစ်)၊ နယုန်လဆန်း ၁၁ ရက်) နေ့ မွန်းမတည့်မီ (၁၀:၀၀)နာရီအချိန်တွင် သင်ကိုယ်တိုင်ဖြစ်စေ သင့်ရေနေဖြစ်စေ ဤရုံးသို့ လာရောက်ရမည်။ မလာရောက်ခဲ့လျှင် အဆိုပါလျှောက်ထားချက်ကို သင့်မျက်ကွယ်တွင် တစ်ဖက်သတ် ကြားနာစစ်ဆေး ဆုံးဖြတ်လိမ့်မည်။

၂၀၂၆ ခုနှစ် မေလ ၅ ရက်နေ့ ဤရုံးတံဆိပ်ရိုက်နှိပ်၍ ကျွန်ုပ်လက်မှတ်ရေးထိုး ထုတ်ပေးလိုက်သည်။

(စန္ဒာတင့်)
လက်ထောက်ညွှန်ကြားရေးမှူး
မွန်ပြည်နယ်တရားလွှတ်တော်

ရန်ကုန်မြို့၊ခုနှင့်ပြည်သစ်(ဧရာဝတီခိုင်း)မြို့နယ်(၂၇)ခင်းကုတ်ရွှေင်းသာ
လမ်းသူ့ယပ်(တိုက်အမှတ်(ခ်)Pinlon Village Residence
ဟုခေါ်တွင်သောအစခန်းအမှတ်(၄၀၄)(၈ဝ၀ ၁)စတုရန်းပေရှိ
ကွန်ဒိုတိုက်စန်းအခရောင်းအဝယ်အားကန့်သတ်နိုင်ပါကြောင်း။

အထက်ဖော်ပြပါကွန်ဒိုတိုက်ခန်းအား ခေါ်ဝေ့ဦးသုဇင် (၁၂/စရ (နိုင်)၀၆၃၇၄) ဦးစေမျောထြေညြိပြီး (၁၂/အလရ (နိုင်)၀၄၄၀၉) တို့က အရောင်း အဝယ်ကတိစာချုပ်အရ တရားဝင်ဝယ်ယူပိုင်ဆိုင်ထားကြပြီး အမှုပ်အရှင်းကင်းစွာ ပြင့်လက်ရှိထားပိုင်ဆိုင်လျှက်ရှိကြောင်းနှင့်လွှဲပြောင်းရောင်းချပိုင်ခွင့်ရှိကြောင်း ဝန်ခံ ကတိပြုကြသည့်အတွက် ကျွန်ုပ်၏မိတ်ဆွေက အပြီးအပိုင်ဝယ်ယူရန် (စရန်ငွေများ) ကို ပေးချေထားပြီးဖြစ်ပါသည်။အဆိုပါအရောင်းအဝယ်နှင့်ပတ်သက်၍ ပိုင်ရေးဆိုင် ခွင့်ရှိသည်ဖြင့်ကန့်ကွက်လိုသူများရှိပါက ဤကြော်ငြာပါသည့်ရက်မှစ၍ (၇)ရက်အတွင်း တရားဝင်နိုင်လုံသော စာရွက်စာတမ်းအထောက်အထားမူရင်းများနှင့်တကွ ကျွန်ုပ် ထံသို့လူကိုယ်တိုင်လာရောက် ကန့်ကွက်နိုင်ပါကြောင်းနှင့် သတ်မှတ်ရက်ကျော်လွန် ပါက အရောင်းအဝယ်ကို ဥပဒေနှင့်အညီ ပြီးဆုံးသည်အထိ ဆက်လက်ဆောင်ရွက် သွားမည်ဖြစ်ကြောင်း အများသိစေရန်ကြေညာအပ်ပါသည်။

လွှဲအပ်ညွှန်ကြားချက်အရ- ခေါ်ခွယ်နီခေး(LL.B)
တရားလွှတ်တော်ရှေ့နေ(စဉ်-၁၂၃၉)
အမှတ်(၃/၃ဝ၄)၊ ကန့်မာလမ်း၀ေဘာ့ရီပြည်သစ်မြောက်ဥက္ကာလာပြို့နယ်၊
ရန်ကုန်မြို့။ ဖုန်း-၀၉-၂၅၂၂ဝ၀၀၃

ကန့်ကွက်နိုင်ကြောင်းကြော်ငြာ

မင်္ဂလာဒုံမြို့နယ်၊ ဓမ္မတိုင်းရဟိုက်ကွက်အမှတ်(၅၃၂/စီ-၁)၊ မြေကွက်အမှတ် (၄/၁၉၁-၁)၊ ဧရိယာ(၀.၂၄၄)ကေရှိ နှစ်(၆ဝ)မြေငှားဂရန်နဲမြေကွက်ဖြစ်သည့် အမှတ်(၄/၁၉၁-က)၊ ကာယ(၁၀-၁)လမ်း၊ ကာယရပ်ကွက်၊ မင်္ဂလာဒုံမြို့နယ်၊ ရန်ကုန်တိုင်းဒေသကြီးဟုခေါ်တွင်သည့် မြေကွက်နှင့် ယင်းမြေကွက်ပေါ်ရှိ အကျိုး ခံစားခွင့်အရပ်ရပ်တို့ကို မြေအမည်ပေါက်သူ ဦးမောင်မောင်နန့်၊ ခေါ်ဌမ္မာစန်း တို့ထံမှ အရပ်ကတိအရောင်းအဝယ်စာချုပ်အဆက်ဆက်ဖြင့် မိမိမှယ်ယူပိုင်ဆိုင် ထားပြီး လွှဲပြောင်းရောင်းချပိုင်ခွင့်ရှိသည်ဟုဝန်ခံကတိပြုသည့် ဦးအောင်ဌေး [၉/မနမ(နိုင်)၀၈၅၆]ထံမှ ကျွန်ုပ်၏မိတ်ဆွေ ဦးကျော်သူရဲခိုင်က အပြီးအပိုင် လွှဲပြောင်းဝယ်ယူရန်အတွက် (၈-၅-၂၀၂၆)ရက်နေ့က ရောင်းဖိုးငွေ၏ တစ်စိတ် တစ်ဝေသကို စရန်ငွေအဖြစ် ပေးချေခြင်းဖြစ်ပါသည်။ ဤအရောင်းအဝယ်နှင့် စပ်လျဉ်း၍ ကန့်ကွက်လိုသူများရှိပါက ဤကြော်ငြာပါသည့်ရက်မှစ၍ (၇)ရက် အတွင်း စာရွက်စာတမ်း အထောက်အထားမူရင်းများနှင့်တကွ ကျွန်ုပ်ထံသို့ လာရောက်ကန့်ကွက်နိုင်ပါသည်။ သတ်မှတ်ရက်ထက်ကျော်လွန်၍ ကန့်ကွက် မည်သူမရှိပါက ဤအရောင်းအဝယ်ကိစ္စကို ဥပဒေနှင့်အညီ ပြီးမြောက်အောင် ဆက်လက်ဆောင်ရွက်မည်ဖြစ်ပါကြောင်း အများသိစေရန် ကြေညာအပ်ပါသည်။

လွှဲအပ်ညွှန်ကြားချက်အရ-
ခေါ်ကြည်ကြည်ထွေး (LL.B, D.B.L)
တရားလွှတ်တော်ရှေ့နေ (စဉ် - ၁၂၄၀)
အမှတ် (၁၆/၁)၊ ရန်ကုန်လမ်း၊ (၆/၉)ရပ်ကွက်၊
**ရွှေပြည်သာမြို့နယ်၊ ရန်ကုန်မြို့။ ဖုန်း-၀၉- ၄၂၀၀၅၈၅၃၃ ၀၉-၇၉၉၄ ၆ ၆ ၆ ၄ ၆ ၆ ၆

ကယားပြည်နယ်အစိုးရအဖွဲ့
စည်ပင်သာယာရေးဝန်ကြီးဌာန
ကယားပြည်နယ်စည်ပင်သာယာရေးအဖွဲ့
၂၀၂၆-၂၀၂၇ခု ဘဏ္ဍာရေးနှစ်
ပြည်နယ်ဘဏ္ဍာရန်ပုံငွေ(ငွေလုံးငွေရင်း)ဖြင့် ဆောင်ရွက်မည့် ကျေပဲသန်း(၃၀၀)အောက် ဒေသဖွံ့ဖြိုးရေးလုပ်ငန်းများအား တင်ဒါကြော်ငြာခေါ်ယူခြင်း

၁။ ကယားပြည်နယ်စည်ပင်သာယာရေးအဖွဲ့မှ ၂၀၂၆-၂၀၂۷ ခု ဘဏ္ဍာရေးနှစ် ပြည်နယ် ဘဏ္ဍာရန်ပုံငွေမှခွင့်ပြုသည့် ကျေပဲသန်း(၃၀၀)အောက် သာယာလုပ်ရေး၊ ရေပေးရေးနှင့် အခြား တည်ဆောက်ရေးလုပ်ငန်းများအား အိတိုဖွင့်တင်ဒါခေါ်ယူဆောင်ရွက်လိုပါသဖြင့် စီတပ်ဝင်စားသူ မြန်မာနိုင်ငံသားလုပ်ငန်းရှင်၊ ကုမ္ပဏီများအား တင်ဒါသွင်းနိုင်ပါရန် ဖိတ်ခေါ်အပ်ပါသည်-

(က) တင်ဒါသင်္ဘောမည့် နေရာ - ကယားပြည်နယ် စည်ပင်သာယာရေး အဖွဲ့.ရုံး
(ခ) လိပ်မူရမည့်ပုံပျိုလိ - ဥက္ကဋ္ဌ တင်ဒါကော်မတီ
(ဂ) တင်ဒါလျှောက်လွှာ စတင်ရောင်းချမည့်ရက် - (၁၂-၅-၂၀၂၆)ရက်မှ (၂၅-၅-၂၀၂၆)ရက်ထိ (ရုံးချိန်အတွင်းသာ)
(ဃ) တင်ဒါလျှောက်လွှာ ပိတ်သိမ်းမည့်ရက် - (၂၅-၅-၂၀၂၆)ရက်နေ့ ညနေ (၁၆:၀၀)နာရီ
(c) တင်ဒါလျှောက်လွှာ ရောင်းချမည့်နေရာ - ကယားပြည်နယ် စည်ပင်သာယာရေး အဖွဲ့.ရုံး
(စ) တင်ဒါဖွင့်မည့်နေ့ရက် - ဆက်သွယ်အကြောင်းကြားပါမည်။

၂။ အိတိဖွင့်တင်ဒါနှင့်ပတ်သက်၍ အသေးစိတ်အချက်အလက်များသိရှိလိုပါက ကယားပြည်နယ်စည်ပင်သာယာရေးအဖွဲ့.ရုံးဖုန်း (၀၉-၂၆၀၄၂၈၀၉၂) ၊ ၀၉-၄၈၀၀၄၄၈၀ သို့ ရုံးချိန်အတွင်း ဆက်သွယ်စုံစမ်းမေးမြန်းနိုင်ပါသည်။

တင်ဒါကော်မတီ

ရန်ကုန်တိုင်းဒေသကြီး၊ လှိုင်မြို့နယ်၊
ဘုရင့်နောင်လမ်းမကြီး၊ သီရိမဂၢလာဈေးသစ်၊ ရုံ(စ)၊
ဆိုင်ခန်းအမှတ်- ၂၇၃၊ အကျယ်အဝန်း (အလျား ၅ မေ x အနံ ၈ မေ) ဈေးဆိုင်ခန်းနှင့်ပတ်သက်၍ အများသိစေရန်ကြေညာခြင်း

အထက်ဖော်ပြပါ ဈေးဆိုင်ခန်းအား မူလပိုင်ရှင်အမည်ပေါက် ဦးသန်းနိုးနိုး (၁၂/တတနနိုင်ငံ) ၁၃၂၅ခုနှစ်မှ လက်ဝယ်ပိုင်ဆိုင်ခဲ့ပြီး (၅-၅-၂၀၂၆)ရက်နေ့ပါ အရပ်ကတိစာချုပ်ဖြင့် ကျွန်ုပ်မိတ်ဆွေဖြစ်သူ ဒေါ်ငြိမ်းငြိမ်းစိုးဦး(၁/တတနနိုင်ငံ)၁၉၂၇ခုဂ)သည် ဝယ်ယူ၍ ဈေးဆိုင်ခန်းပိုင်ဆိုင်မှုအပါအဝင် အကျိုးခံစားခွင့်အရပ်ရပ်တို့အား လက်ရောက်ပိုင်ဆိုင်ခဲ့ပြီးဖြစ်ကြောင်းနှင့် (၅-၅-၂၀၂၆) ရက်နေ့မှစ၍ အထက်ပါ ဈေးဆိုင်ခန်းအား ကျွန်ုပ်မိတ်ဆွေဖြစ်သူ ဒေါ်ငြိမ်းငြိမ်းစိုးဦးသည် သာ တစ်ဦးတည်းသာ အကျိုးခံစားခွင့်၊ စီမံခန့်ခွဲပိုင်ခွင့် ရှိသူ ပိုင်ရှင်ဖြစ်ကြောင်း အများသိစေရန် ကြေညာအပ်ပါသည်။

ဒေါ်ငြိမ်းငြိမ်းစိုး၏ လွှဲအပ်ညွှန်ကြားချက်အရ
ဦးဝင်းမင်းထိုက် (LLB, D.B.L)
အထက်တန်းရှေ့နေ (စဉ်- ၅၄၈၅၈)
၃(ခေ)၊ (၃)လွှာ၊ အမှတ်(၃၂၅)၊ ကောလိယလမ်း၊
(၁၃)ရပ်ကွက်၊ တောင်ဥက္ကလာပမြို့နယ်၊ ရန်ကုန်တိုင်းဒေသကြီး။
ဖုန်း- ၀၉-၄၂၀၀၆၈၄၅၅ ၊ ၀၉-၆၉၇၀၉၆၈၀၅

ကန့်ကွက်နိုင်ကြောင်းကြော်ငြာ

ဒဂုံမြို့သစ်(တောင်ပိုင်း)မြို့နယ်၊ မြေတိုင်းရပ်ကွက်အမှတ်-(၂၄)၊ မြေကွက် အမှတ်- ၁၁၁၃၊ ဝ.၀၅၆ ဧကရ၊ မြေကွက်တည်နေရာအမှတ်- ၁၁၁၃၊ နေရပ်(၂)လမ်း၂၄ ရပ်ကွက်၊ ဒဂုံတောင်၊ ဦးတင်ဝင်း (CJ- 039100) အမည်ပေါက် နှစ်(၆၀) မြေငှား ဂရန်မြေအား ဂရန်အမည်ပေါက် ဦးတင်ဝင်း ခင်ပွန်းဖြစ်သူသည် (၂၀-၁၁-၂၀၂၅)ရက်နေ့တွင် ကွယ်လွန်၍ ခေါ်ဆိုလာခဲ့ပြီး [၁၀/ကမရ(နိုင်) ၀၁၇၀၉၉၂၅ တရားဝင် အမေ့ဆက်ခံခွင့်ရှိသူ တစ်ဦးတည်းသောခန်းဖြစ်ကြောင်း မိမိမှလဲ၍ အခြားသောခန်းမယား တစ်ဦးတစ်ယောက်မျှမရှိပါကြောင်း အထက်ပါ မြေကွက်၏ အကျိုးခံစားခွင့်အရပ်ရပ်တို့အား တစ်ဦးတည်းသောခန်းဖြစ်သူ မိဘကသာလျှင် အမေ့ဆက်ခံပိုင်ဆိုင်ပါကြောင်း၊ မိမိမှလွဲ၍ အခြားသောအမေ့ဆက်ခံပိုင်ဆိုင်မည့်သူ တစ်ဦးတစ်ယောက်မျှ မရှိပါကြောင်း ကျွန်းကျိန်လွှာအမှတ်- ၁၂၉၁/၂၀၂၆/၉-၂-၂၀၂၆ အသိသက်သေနှစ်ဦး၏ ထောက်ခံကျွန်းကျိန်လွှာ နှစ်စောင်၊ ခင်ပွန်းသေဆုံးရက်၊ အိမ်ထောင်စုလူဦးရေစာရင်း၊ နှစ်(၆၀) မြေငှားစာချုပ်မူရင်း၊ ရန်ကုန်မြို့၊ မြန်မာ့ဈေးများ ရေးဘဏ် ဘဏ်ခွဲ(၁)၏ (၂၈-၅-၂၀၁၉) ရက်နေ့တွင် ချေးငွေပေးဆပ်ပြီးကြောင်း ထောက်ခံချက်၊ နိုင်ငံသားစိစစ်ရေးကတ်ပြားတို့ တင်ပြ၍ ပိုင်ဆိုင်ကြောင်း ဖြေလုံကူးလျှောက်ထားခြင်းအား ဖြေပြင်ကွင်းဆင်းစစ်ဆေးရာ အဆောက်အဦး၌ (၂)ထပ်အုတ်၁ (၁)လုံးရှိ ကိုယ်တိုင်မနေ အစောင့်ထားရှိ၊ ခြံသောခွံပြုရှိ ခေါ်တင်ပင်နေ ခြံစောင့်ထားရှိသူတို့မှ ကွင်းဆင်းသိရှိကြောင်း လက်မှတ်ရေးထိုးပေးပါသဖြင့် ခေါ်တင်ပင်၏ ပိုင်ဆိုင်မြေပုံကူးလျှောက်ထားလာရာ တရားဝင်ဒိုင်ဝင်လာ အထောက်အထားများဖြင့် ဤကြော်ငြာပါသည်နေ့မှစ၍ (၇)ရက်အတွင်း ကန့်ကွက်နိုင်ပါကြောင်းနှင့် ကန့်ကွက်မှမရှိပါက လုပ်ထုံးလုပ်နည်းအတိုင်း ဆက်လက်ဆောင်ရွက်ပေးမည်ဖြစ်ပါကြောင်း အသိပေးကြေညာအပ်ပါသည်။

ဌာနမှူး(ဒုတိယညွှန်ကြားရေးမှူးချုပ်)
မြို့ပြမြေဓိပမခန်ခွဲမှုဌာန၊ ရန်ကုန်မြို့တော်စည်ပင်သာယာရေးကော်မတီ

ကန်ကွက်နိုင်ပါကြောင်းအများသိစေရန်ကြေညာခြင်း

ရန်ကုန်တိုင်းဒေသကြီး၊ ဒဂုံမြို့သစ်(အရှေ့ပိုင်း)မြို့နယ်၊ မြေတိုင်းရပ်ကွက် အမှတ်(၁၃၆)၊ မေရေတစ်(၄)လမ်း၊ မြေကွက်အမှတ်-၅၂၇၊ အကျယ်အဝန်း (၄၀မေ၊ ၆၀မေ)ရှိ မြေကွက်သည် ရန်ကုန်မြို့တော်စည်ပင်သာယာရေးကော်မတီ တွင် **ဦးစံမြင့် (၁၂/သကတ(နိုင်) ၀၁၄၂၅၇)** (P/RGN- ၀၀၁၇၂၃) အမည်ဖြင့် မှတ်သားတည်ရှိရသော ပါမစ်မြေကွက်ဖြစ်ပြီး အဆိုပါမြေကွက်ကြီးအနက်မှ တရားဝင် မခွဲမစိတ်ရသေးသော (၂၀မေ×၆၀မေ)ရှိ မြေကွက် [အမှတ်(၅၂၈)နှင့် ကပ်လျက် မြေမိုးနှင့် ယင်းမြေကွက်ပေါ်ရှိ အကျိုးခံစားခွင့်အားလုံးတို့ကို အရည်ပေါက်သွယ်မှ အရောင်းအယ်အရပ်ကတစ်ဆင့် ချေးငွေတစ်ခုယူပြီးဖြင့် ဝယ်ယူပိုင်ဆိုင်လက်ရောက်ရရှိထား ကြောင်း၊ ရောင်းချပိုင်ခွင့်အပြည့်ရှိကြောင်း **ဦးစိုးမင်းအောင် [၈/နမရ (နိုင်) ၁၄၄၃၈၂]**ကာ ဝန်ခံကတိပြုလာသဖြင့် **ဒေါ်စင်မာ [၇/ရတလ(နိုင်) ၁၂၂၂၁၈]**မှ အပြီးအပိုင်လွှဲပြောင်းပေယ်ယူရန် ရောင်းဖိုးငွေ၏တစ်စိတ်တစ်ဝေသကို စရန်ငွေ အဖြစ် ပေးချေထားပြီးဖြစ်ပါသည်။ အရောင်းအဝယ်အား ကန့်ကွက်လိုပါက တရားဝင်ဒိုင်လုံးသာ အထောက်အထား(ရေလုံး)များဖြင့် ကျွန်ုပ်ထံသို့ ဤကြော်ငြာ ပါသည့်နေ့မှစ၍ (၇)ရက်အတွင်း လာရောက်ကန့်ကွက်နိုင်ပါသည်။ သတိမှတ်ရက် ကျော်လွန်ပါက အရောင်းအဝယ်ပြီးဆုံးသည်အထိ ဥပဒေနှင့်အညီ ဆက်လက် ဆောင်ရွက်သွားမည်ဖြစ်ကြောင်း အများသိစေရန် ကြေညာအပ်ပါသည်။

လွှဲအပ်ညွှန်ကြားချက်အရ-
ဒေါ်စင်သန္တာလွင် (LL.B)
တရားလွှတ်တော်ရှေ့နေ (စဉ်- ၀၃၆၅)
အမှတ်- ၉၃၀၊ ဦးကြင်ဦး(၂)လမ်း၊ ၃၂-ရပ်ကွက်၊ ဒဂုံမြို့သစ်(မြောက်ပိုင်း)မြို့နယ်၊
ရန်ကုန်မြို့။ ဖုန်း- ၀၉- ၄၄၃၂၅၀၀၁၃၊ ၀၉- ၇၈၆၃၀၇၂၀၀

ကန့်ကွက်နိုင်ပါကြောင်း အများသိစေရန်ကြေညာခြင်း

**ရန်ကုန်တိုင်းဒေသကြီး၊ မြောက်ဥက္ကလာပမြို့နယ်၊ မြေတိုင်းရပ်ကွက်အမှတ်(က)၊ မြေကွက်အမှတ်(၇၃၃)၊ ၆ယိသာကီ(၂)လမ်း၊ မြေအမျိုးအစား-နှစ်(၆၀)ဂရန်မြေ၊ မြေအမည်ပေါက်-ဒေါ်သက်သက်ဆာ[၁/ဥကမ(နိုင်)၀၁၆၆၆]၊ ဒေါ်ခင်ဆောက် [၁၂/ဥကမ(နိုင်)၀၁၆၁၇]နှင့် ဒေါ်ခင်ဝေလှ [၁/ဥကမ(နိုင်) ၀၁၆၂၄]၊ အကျယ်အဝန်း-အလျား(၄၀)မေx အနံ(၆၀)မေ ပေါ်ရှိ ကုန်ကုန်ကုန်

ဘဏ္ဍာရေးနှင့်အခွန်ဝန်ကြီးဌာန
ပြည်တွင်းအခွန်များဦးစီးဌာန

ဝင်ငွေခွန်ကြေညာလွှာ/ လစာနှစ်ချုပ်စာရင်း/ နှစ်ချုပ်ကုန်သွယ်လုပ်ငန်းခွန်ကြေညာလွှာ တင်သွင်းရန် နှိုးဆော်ခြင်း

၁။ **ဝင်ငွေနှစ်၊ ရောင်းရငွေ/ ရငွေ ရရှိသောနှစ်။** ကြေညာလွှာပြုစုတင်သွင်းရမည့် ဝင်ငွေနှစ်၊ ရောင်းရငွေ၊ ရငွေ ရရှိသောနှစ် (စာရင်းပြုစုရမည့် ကာလ) သတ်မှတ်ချက်မှာ ၂၀၂၅ ခုနှစ်၊ ဧပြီလ ၁ ရက်နေ့မှ ၂၀၂၆ ခုနှစ်၊ မတ်လ ၃၁ ရက်နေ့အထိ ဖြစ်ပါသည်။

၂။ **ကြေညာလွှာလက်ခံမည့်ရုံးများ။** လက်ရှိအခွန်ထမ်းဖြစ်ပါက ဆိုင်ရာအခွန်စည်းကြပ်မှုခံယူနေသော ရုံးတွင် တင်သွင်းရန်ဖြစ်ပါသည်။ အခွန်ထမ်းမဖြစ်သေးသည့် ကုမ္ပဏီအသစ်ဖြစ်ပါက ပထမဦးစွာ ပြည်တွင်းအခွန်များဦးစီးဌာန၏ Website Home Page ရှိ အခွန်ထမ်းမှတ်ပုံတင်ရန် (e-Registration Button) မှ ဝင်ရောက်၍ အီလက်ထရောနစ်နည်းဖြင့် အခွန်ထမ်းမှတ်ပုံတင်ရမည်ဖြစ်ပါသည်။ အခွန်ထမ်းမှတ်ပုံတင်အမှတ် (TIN) လျှောက်ထားရရှိပြီးပါက အီလက်ထရောနစ်အခွန်ကြေညာလွှာတင်သွင်းမှုစနစ်နှင့် အီလက်ထရောနစ်အခွန်ပေးဆောင်မှုစနစ်များကိုပါ ဆက်စပ်အသုံးပြုနိုင်မည်ဖြစ်ပါသည်။ အခွန်ထမ်းသစ်တစ်ဦးချင်းပုဂ္ဂိုလ်ဖြစ်ပါက ဆိုင်ရာဖြို့နယ်အခွန်ဦးစီးဌာနမှုးရုံးများတွင် တင်သွင်းရမည်ဖြစ်ပါသည်။

၃။ **တင်သွင်းနိုင်သည့်နည်းလမ်း။** အောက်ပါနည်းလမ်း(၃)မျိုးဖြင့် တင်သွင်းနိုင်ပါသည် -

(က) **လူကိုယ်တိုင်ပေးပို့တင်သွင်းခြင်း။** လူကိုယ်တိုင်ပေးပို့ခြင်းဖြစ်ပါက လက်ခံဖြတ်ပိုင်းတွင် ဦးစီးဌာနက တံဆိပ်ရိုက်နှိပ်ဖော်ပြသည့်နေ့တွင် တင်သွင်းသည်ဟု မှတ်ယူမည်ဖြစ်ပါသည်။

(ခ) **စာတိုက်မှ ပေးပို့တင်သွင်းခြင်း။** စာတိုက်မှပေးပို့ခြင်းဖြစ်ပါက ပေးပို့သည့် စာတိုက်တံဆိပ်ပါရက်စွဲတွင် တင်သွင်းသည်ဟု မှတ်ယူမည်ဖြစ်ပါသည်။

(ဂ) **အီလက်ထရောနစ်နည်းဖြင့်ပေးပို့တင်သွင်းခြင်း။** အီလက်ထရောနစ်နည်းဖြင့် ပေးပို့ခြင်းဖြစ်ပါက ဦးစီးဌာနက အီလက်ထရောနစ်နည်းဖြင့် လက်ခံရရှိသည့်နေ့တွင် တင်သွင်းသည်ဟု မှတ်ယူမည်ဖြစ်ပါသည်။ ယင်းနေ့သည် အများပြည်သူ ရုံးပိတ်ရက်တွင် ကျရောက်လျှင် ယင်းနေ့နှင့်နောက်တစ်ဆက်တည်းဖြစ်သော အများပြည်သူရုံးဖွင့်ရက်တွင် လက်ခံရရှိသည်ဟု မှတ်ယူမည်ဖြစ်ပါသည်။ အီလက်ထရောနစ်နည်းဖြင့် တင်သွင်းခြင်းဆိုသည်မှာ အီလက်ထရောနစ်နည်းဖြင့် အခွန်ကြေညာလွှာတင်သွင်းမှုစနစ် (e-Filing Management System) ကိုအသုံးပြု၍ ကြေညာလွှာတင်သွင်းခြင်းကို ဆိုလိုခြင်းဖြစ်ပါသည်။ အီလက်ထရောနစ်နည်းဖြင့် အခွန်ကြေညာလွှာတင်သွင်းမှုစနစ် အသုံးပြုနိုင်ရန်အတွက် Account Registration ပြုလုပ်ပုံနှင့် စနစ်အသုံးပြု၍ ကြေညာလွှာ တင်သွင်းပုံ အဆင့်ဆင့် ဗွီဒီယိုဖိုင် (User Guide Video Files)များကို ပြည်တွင်းအခွန်များ ဦးစီးဌာန၏ ဝက်သိုဆိုဒ်ဖြစ်သည့် www.ird.gov.mm တွင် လေ့လာနိုင်ပါသည်။

(မှတ်ချက်။ အခွန်ထမ်းကြီးများဆိုင်ရာအခွန်ရုံးများနှင့် အလယ်အလတ် အခွန်ထမ်းများဆိုင်ရာအခွန်ရုံးများ၏ အခွန်ထမ်းများအနေဖြင့် အီလက်ထရောနစ်နည်းဖြင့်သာ ကြေညာလွှာတင်သွင်းကြရန် ဖြစ်ပါသည်။)

၄။ **ကြေညာလွှာဖြည့်စွက်ခြင်း။** အောက်ပါအတိုင်းလိုက်နာရန် လိုအပ်ပါသည် -

(က) ပြည်တွင်းအခွန်များဦးစီးဌာနမှ သတ်မှတ်ထားသည့် သက်ဆိုင်ရာပုံစံများကို အသုံးပြုရမည်ဖြစ်ပါသည်။ (သတ်မှတ်ကြေညာလွှာပုံစံများကို www.ird.gov.mm တွင်လည်းကောင်း၊ သက်ဆိုင်ရာအခွန်ရုံးများထံတွင်လည်းကောင်း ရယူနိုင်ပါသည်။)

(ခ) အခွန်ထမ်းသည် အခွန်ကြေညာလွှာများ၏ မှန်ကန်တိကျမှုနှင့် ပြည့်စုံမှုကို တာဝန်ခံရမည်ဖြစ်ပါသဖြင့် သတ်မှတ်ကြေညာလွှာပုံစံများကို ပြည့်စုံစွာ ဖြည့်စွက်ရန် လိုအပ်ပါသည်။

(ဂ) ကြေညာလွှာပုံစံတွင် အခွန်ထမ်းကိုယ်တိုင် လက်မှတ်ရေးထိုးတင်သွင်းရမည် ဖြစ်ပါသည်။ အခွန်ကြေညာလွှာ သို့မဟုတ် အခွန်ကြေညာလွှာ၏ တစ်စိတ်တစ်ပိုင်းကို အခကြေးငွေ ရယူ၍ ပြင်ဆင်ပေးခြင်းဖြစ်ပါက ပြင်ဆင်ပေးသည့် ပုဂ္ဂိုလ်ကလည်း ကြေညာလွှာတွင် ပူးတွဲလက်မှတ်ရေးထိုးရန် လိုအပ်ပါသည်။

(ဃ) အခွန်ထမ်းကုမ္ပဏီအသစ်များအနေဖြင့် အီလက်ထရောနစ်နည်းဖြင့် အခွန်ကြေညာလွှာ တင်သွင်းမှုစနစ်အား အသုံးပြု၍ အခွန်ကြေညာလွှာတင်သွင်းရာ၌ အခွန်ထမ်း၏ လက်မှတ်မှတ်တမ်း(မူရင်း)ကို သက်ဆိုင်ရာအခွန်ရုံးထံ သင့်ရာနည်းဖြင့် မပျက်မကွက် ကြိုတင်ပေးပို့ရန် လိုအပ်ပါသည်။

၅။ **တင်သွင်းရမည့်နောက်ဆုံးရက်။** ၂၀၂၆ ခုနှစ်၊ ဇွန်လ ၃၀ ရက်နေ့ (အင်္ဂါနေ့) ဖြစ်ပါသည်။

၆။ **ဒဏ်ကြေးငွေ။** အခွန်ကြေညာလွှာများကို အချိန်မီတင်သွင်းရန် ပျက်ကွက်ပါက အောက်ပါဒဏ်ကြေးငွေနှစ်ရပ်အနက်မှ များရာဒဏ်ကြေးငွေကို ပေးဆောင်ရမည်ဖြစ်ပါသည် -

(က) ပေးဆောင်ရမည့် အခွန်ပမာဏ၏ ၅ ရာခိုင်နှုန်းအပြင် တင်သွင်းရန် သတ်မှတ်ထားသည့် နေ့မှ ညွှန်ကြားရေးမှူးချုပ်က စည်းကြပ်မှုပြုလုပ်သည့် အချိန်ကာလအထိ ကြေညာလွှာ တင်သွင်းရန် ဆက်လက်ပျက်ကွက်နေသည့် တစ်လချင်းစီအတွက် သို့မဟုတ် တစ်လ၏ အစိတ်အပိုင်းအတွက် ပေးဆောင်ရမည့် အခွန်ပမာဏ၏ ၁ ရာခိုင်နှုန်း၊

(ခ) ငွေကျပ်တစ်သိန်း။

၇။ **အခွန်ထမ်း၏ အခွင့်အရေး။** အကယ်၍ အကြောင်းအမျိုးမျိုးကြောင့် သတ်မှတ်ကာလ အတွင်း ကြေညာလွှာကို အချိန်မီတင်သွင်းရန် အခက်အခဲရှိပါက အခွန်ကြေညာလွှာတင်သွင်းရမည့် သတ်မှတ်ရက်ကို တိုးမြှင့်ပေးရန် သက်ဆိုင်ရာအခွန်ရုံးသို့ ကြိုတင်လျှောက်ထားနိုင်ပါသည်။

၈။ **စုံစမ်းရန်။** မရှင်းလင်းသည့် အချက်များကို သက်ဆိုင်ရာအခွန်ရုံးများသို့ ဆက်သွယ်မေးမြန်း စုံစမ်းနိုင်ပြီး အခြားလိုအပ်ချက်များရှိပါက အောက်ဖော်ပြပါ ဝန်ဆောင်မှုရုံးများကိုလည်း ဆက်သွယ်ဆောင်ရွက်နိုင်ပါသည် -

(က) အခွန်ထမ်းဝန်ဆောင်မှုဗဟိုအဖွဲ့ရုံး
အမှတ်၊ ၁၂၈/၁၃၂၂ ဒုတိယထပ်နှင့် တတိယထပ်၊
ပန်းဆိုးတန်းလမ်း(အလယ်အလောက်)၊ ကျောက်တံတားမြို့နယ်၊ ရန်ကုန်။
ဖုန်းနံပါတ်-၀၁-စဉ့၀ဒ၃၁၁၀ ၀၁-စဉ့၀ဒ၃၃၂

(ခ) အခွန်ဆိုင်ရာဝန်ဆောင်မှုရုံး(နေပြည်တော်)
ရုံးအမှတ် (၄၆)၊ ပြည်တွင်းအခွန်များဦးစီးဌာန၊ နေပြည်တော်။
ဖုန်းနံပါတ်-၀၆၇-၃၄၃၀၅၂ ၀၆၇-၃၄၃၀၅၄

(ဂ) အခွန်ဆိုင်ရာဝန်ဆောင်မှုရုံး (မန္တလေး)
၆၅ လမ်း ၊ ၂၂ x ၂၃ လမ်းကြား၊ အောင်မြေသာဇံမြို့နယ်၊ မန္တလေး။
ဖုန်းနံပါတ်-၀၂-၄၀၃၀၁၉၂၊ ၀၂-၄၀၃၀၆၃၇၊ ၀၂-၄၀၃၀၆၃၇၊ ၀၂-၄၀၃၀၆၃၉

ပြည်တွင်းအခွန်များဦးစီးဌာန

မွေးသက္တရာဇ်အမှန်

ရန်ကုန်တိုင်း ဒေသကြီး၊ တိုက်ကြီးမြို့နယ်၊ ဓေးရုပ်ကွက်၊ သုခလမ်းနေ အဖဦးစိုးတင့် ၏ သမီး[၁၂/တကန(နိုင်)၀၀၅၀၉၀]ကိုင်ဆောင်သူ ဒေါ်နီနီစိုး၏ မွေးသက္တရာဇ် အမှန်မှာ ၃-၁၀-၁၉၆၅ ဖြစ်ပါကြောင်း။

ကန့်ကွက်နိုင်ကြောင်း ကြော်ငြာ

၁၇ဂိုဏ်းသစ်(မြောက်ပိုင်း)မြို့နယ်၊ မြေတိုင်းရပ်ကွက်အမှတ်-(၃၁)၊ မြေကွက်အမှတ်-၇၅၈၊ မြေကွက်တည်နေရာအမှတ်-၇၅၈၊ ဗိုလ်ဗလလမ်း၊ (၃၁)ရပ်ကွက်၊ ၁၇ဂိုဏ်းသစ်(မြောက်ပိုင်း)မြို့နယ်၊ (ဦးကျော်ဝင်း MMA-049276) အမည်ပေါက် နှစ်(၆၀)မြေဌားစာချုပ်(၈၆နှစ်) မြေအား မြေအမည်ပေါက် ဦးကျော်ဝင်း (၁၈ပွန်း)၇ယပ်လွန်သခြင်း ဒေါ်မြမြဝင်း [၁၂/မဘန(နိုင်)၀၂၇၆၇၆]မှ တစ်ဦးတည်းသော တရားဝင် ဇနီးဖြစ်ကြောင်းနှင့် ၎င်းမှလွဲ၍ အခြားသောဇနီး/မယားတစ်ဦးတစ်ယောက်မျှမရှိပါကြောင်း။ ၎င်းတစ်ဦးတည်းသာလျှင် တရားဝင် အမွေဆက်ခံပိုင်ဆိုင်ပါကြောင်း၊ ၎င်းမှလွဲ၍အခြားသော အမွေဆက်ခံခွင့်ရှိသူတစ်ဦးတစ်ယောက်မျှ မရှိပါကြောင်း ကျမ်းကျိန်လွှာ၊ ထောက်ခံကျမ်းကျိန်လွှာ (၂)စောင်၊ သေဆုံးမှုလက်မှတ်၊ အိမ်ထောင်စုလူဦးရေစာရင်း၊ နှစ်(၆၀)မြေငှားစာချုပ်(ဂရန်)တို့တင်ပြ၍ ပိုင်ဆိုင်ကြောင်း စာချုပ်ချုပ်ဆိုရန် မြေပုံကူးလျှောက်ထားလာခြင်းအား တရားဝင်ခိုင်လုံသော အထောက်အထားများဖြင့် ဤကြော်ငြာပါသည့်နေ့မှစ၍ (၇)ရက်အတွင်း ကန့်ကွက်နိုင်ပါကြောင်းနှင့် ကန့်ကွက်မှုမရှိပါက လုပ်ထုံးလုပ်နည်းအတိုင်း ဆက်လက်ဆောင်ရွက်ပေးမည်ဖြစ်ပါကြောင်း အသိပေး ကြေညာအပ်ပါသည်။

ဌာနမှူး
(ခုတိယညွှန်ကြားရေးမှူးချုပ်)
မြို့ပြမြေစီမံခန့်ခွဲဌာန
ရန်ကုန်မြို့တော်
စည်ပင်သာယာရေးကော်မတီ

ကန့်ကွက်နိုင်ကြောင်း ကြော်ငြာ

ဒေါပုံမြို့နယ်၊ မြေတိုင်းရပ်ကွက် အမှတ်-စ/ဝါဆို၊ မြေကွက်အမှတ်-၂၈၇၊ ဧရိယာ-၀.၀၂၈ကော၊ မြေကွက်တည်နေရာအမှတ်-၁၁၊ အောင်သဲပြေလမ်း၊ ဝါဆိုရပ်ကွက်၊ ဒေါပုံမြို့နယ်၊ ဦးချစ်ဆွေ [၁၂/၁၀နန(နိုင်)၀၁၄၄၁၁]အမည်ပေါက် နှစ်(၆၀) ဂရန်မြေအား အမည်ပေါက် ဦးချစ်ဆွေ(ဖခင်)နှင့် ဒေါ်ညွန့်ရီ(မိခင်) တို့အသီးသီး ကွယ်လွန်သခြင်း သားသမီးများဖြစ်ကြောင်း ဦးဝင်းဌေး [၁၂/၁၀နန (နိုင်)၀၁၄၄၁၁]၊ ဦးလှဝေ [၁၂/၁၀နန(နိုင်)၀၀၀၀၃၂]၊ ဦးကြည်ဆွေ[၁၂/၁၀နန(နိုင်)၀၀၀၀၃၃]၊ ဒေါ်တင်မော်ဆွေ[၁၂/၁၀နန(နိုင်)၀၀၈၄၇၄]တို့မှ မိဘများကွယ်လွန်ပြီးနောက် ဖော်ပြပါမြေကွက်ကို ၎င်းတို့မောင်နှမ (၄)ဦးတည်းသာ လျှင် တရားဝင်အမွေဆက်ခံ ပိုင်ဆိုင်ပါကြောင်း တရားရုံးကျမ်းကျိန်လွှာ၊ ထောက်ခံ ကျမ်းကျိန်လွှာ(၂)စောင်၊ ဂရန်မှရင်း၊ ဦးချစ်ဆွေ၊ ဒေါ်ညွန့်ရီ တို့၏ သေဆုံးမှုလက်မှတ်များ၊ အိမ်ထောင်စု လူဦးရေစာရင်း၊ နိုင်ငံသားစိစစ်ရေးကတ်တို့တင်ပြ၍ ပိုင်ဆိုင်ကြောင်းနှင့်စွန့်လွှတ်ကြောင်း စာချုပ်ချုပ်ဆိုရန် မြေပုံကူးလျှောက်ထားလာရာ တရားဝင်ခိုင်လုံသော အထောက် အထားများဖြင့် ဤကြော်ငြာပါသည့်နေ့မှစ၍ (၇) ရက်အတွင်း ကန့်ကွက်နိုင်ပါကြောင်းနှင့် ကန့်ကွက်မှုမရှိပါက လုပ်ထုံးလုပ်နည်းအတိုင်း ဆက်လက်ဆောင်ရွက်ပေးမည်ဖြစ်ပါကြောင်း အသိပေး ကြေညာအပ်ပါသည်။

ဌာနမှူး
(ခုတိယညွှန်ကြားရေးမှူးချုပ်)
မြို့ပြမြေစီမံခန့်ခွဲဌာန
ရန်ကုန်မြို့တော်
စည်ပင်သာယာရေးကော်မတီ

လျှပ်စစ်နှင့်စွမ်းအင်ဝန်ကြီးဌာန
(အိတ်ဖွင့်တင်ဒါခေါ်ယူခြင်း)
(၆/၂၀၂၆-၂၀၂၇)

၁။ မြန်မာ့ရေနံနှင့်သဘာဝဓာတုဌာနမှ ရေပေါ်ရေနံ၊ ရေတွင်းရေ၊ ရေတိုရေ ရေကန်ရေ ရေ၊ ရေ ရေ ရေ

ပြည်ထောင်စုသမ္မတမြန်မာနိုင်ငံတော်အစိုးရ ပညာရေးဝန်ကြီးဌာန အဆင့်မြင့်ပညာဦးစီးဌာန ရန်ကုန်ပညာရေးတက္ကသိုလ် ပါရဂူ(PhD)သင်တန်းသားများခေါ်ယူခြင်း

၁။ ရန်ကုန်ပညာရေးတက္ကသိုလ်တွင် ၂၀၂۶-၂၀၂၇ ပညာသင်နှစ်အတွက် ပါရဂူဘွဲ့(PhD) သင်တန်းကို အောက်ဖော်ပြပါ အထူးပြုဘာသာရပ်များဖြင့် ဖွင့်လှစ်သင်ကြားမည်ဖြစ်ပါသည်-

(က) ပညာရေးသဘောတရားနှင့်ပညာရေးစီမံခန့်ခွဲမှု
(ခ) ပညာရေးစိတ်ပညာ
(ဂ) သင်္ချာပညာနှင့်ကွန်ပျူတာပြန့်ပြား

၂။ ပါရဂူဘွဲ့(PhD) သင်တန်းတက်ရောက်ရန် အောက်ပါသတ်မှတ်ချက်များနှင့် ပြည့်စုံသူများ လျှောက်ထားနိုင်ပါသည်-

(က) ပါရဂူဘွဲ့သင်တန်း တက်ရောက်ခွင့်လျှောက်ထားသူသည် မြန်မာနိုင်ငံသားဖြစ်ရမည်။
(ခ) ၂၀၂۶ ခုနှစ်၊ ဇွန်လ(၁)ရက်နေ့တွင် အသက်(၄၅)နှစ်ထက် မကျော်လွန်သူ ဖြစ်ရမည်။
(ဂ) ပါရဂူအကြေသင်တန်းကို အချိန်ပြည့်(၁)နှစ် တက်ရောက်နိုင်သူ ဖြစ်ရမည်။
(ဃ) ဝင်ခွင့်လျှောက်ထားသူ၏ အရည်အချင်းသတ်မှတ်ချက်များမှာ အောက်ပါအတိုင်း ဖြစ်ပါသည်-

ပညာရေးမန်ကြီးဌာနမန်ထမ်းများအတွက်

(၁) အသိအမှတ်ပြုထားသော တက္ကသိုလ်တစ်ခုခုမှ မိမိလျှောက်ထားလိုသော ဘာသာရပ်နယ်ပယ်၌ အနိမ့်ဆုံး**မဟာတွဲ,အောင်မြင်သူ**ဖြစ်ရမည်။ ဘာသာရပ်ဆိုင်ရာ ၃နှာရီမေးခွန်းနှင့် အင်္ဂလိပ်စာ ၃ နာရီမေးခွန်း ဝင်ခွင့်စာမေးပွဲ ဖြေဆိုအောင်မြင်ပြီး လူတွေ့စစ်ဆေးခြင်း အောင်မြင်သူများကိုသာ လက်ခံမည်။
(၂) အသိအမှတ်ပြု တက္ကသိုလ်တစ်ခုခုမှ မဟာသုတေသနနှင့် ရရှိထားသူများသည် (ဝင်ခွင့်စာမေးပွဲ ဖြေဆိုရန်မလိုပါ) လူတွေ့စစ်ဆေးခြင်းကို ဖြေဆိုအောင်မြင်ရမည်။
(၃) တက္ကသိုလ်၊ ဒီဂရီကောလိပ်များမှ နည်းပြပါ သရုပ်ပြ ဖြစ်ပါက နည်းပြပါ သရုပ်ပြ ရာထူးတွင် လုပ်သက်(၁)နှစ် အနည်းဆုံးရှိရမည်။
(၄) တက္ကသိုလ်၊ ဒီဂရီကောလိပ်များမှ ဆရာ၊ ဆရာမ မဟုတ်သော ပညာရေးဝန်ထမ်းများဖြစ်လျှင် နည်းပြပါ သရုပ်ပြနှင့် အဆင့်တူ ရာထူးတွင် လုပ်သက် (၂)နှစ် အနည်းဆုံးရှိသူဖြစ်ရမည့်အပြင် လျှောက်ထားသူသည် သုတေသနဆက်လိုရာ လုပ်ငန်းဆောင်ရွက်နေသူဖြစ်ပြီး ပါရဂူဘွဲ့သင်တန်းတက်ရောက်ခွင့် ပြုခြင်းဖြင့် ဌာနဆိုင်ရာလုပ်ငန်းတွင် တိုက်ရိုက်အကျိုးပြုနိုင်ကြောင်း သက်ဆိုင်ရာ ဌာနဆိုင်ရာအကြီးအကဲက ထောက်ခံသူဖြစ်ရမည်။
(၅) ပါရဂူအကြေသင်တန်း တက်ရောက်ခွင့်ရရှိပါက သက်ဆိုင်ရာ ဦးစီးဌာနနှင့် ညွှန်ကြားရေးမှူးချုပ် (သို့မဟုတ်) သက်ဆိုင်ရာ တက္ကသိုလ်၊ ဒီဂရီကောလိပ် ပါမောက္ခချုပ်၊ ကျောင်းအုပ်ကြီး ထံမှ အချိန်ပြည့်(၁)နှစ် တက်ရောက်ခွင့် ပြုနိုင်ကြောင်း ထောက်ခံစာတင်ပြရမည်။

အခြားဝန်ကြီးဌာနမန်ထမ်းများအတွက်

(၁) အသိအမှတ်ပြုထားသော တက္ကသိုလ်တစ်ခုခုမှ မိမိလျှောက်ထားလိုသော ဘာသာရပ်နယ်ပယ်၌ အနိမ့်ဆုံး**မဟာတွဲ,အောင်မြင်သူ**ဖြစ်ရမည်။ ဘာသာရပ်ဆိုင်ရာ ၃ နာရီမေးခွန်းနှင့် အင်္ဂလိပ်စာ ၃ နာရီမေးခွန်း ဝင်ခွင့်စာမေးပွဲဖြေဆိုအောင်မြင်ပြီး လူတွေ့စစ်ဆေးခြင်း အောင်မြင်သူများကိုသာ လက်ခံမည်။
(၂) အသိအမှတ်ပြုတက္ကသိုလ်တစ်ခုခုမှ မဟာသုတေသနနှင့် ရရှိထားသူများသည် (ဝင်ခွင့်စာမေးပွဲဖြေဆိုရန်မလိုပါ) လူတွေ့စစ်ဆေးခြင်းကို ဖြေဆိုအောင်မြင်ရမည်။
(၃) အနိမ့်ဆုံး နည်းပြ၊ သရုပ်ပြ (သို့မဟုတ်) ယင်းနှင့်အဆင့်တူ သင်ကြားရေး ရာထူးတွင် လုပ်သက်(၂)နှစ် အနည်းဆုံးရှိရမည်။
(၄) ပါရဂူအကြေသင်တန်း တက်ရောက်ခွင့်ရရှိပါက သက်ဆိုင်ရာ ညွှန်ကြားရေးမှူးချုပ်ထံမှ အချိန်ပြည့်(၁)နှစ် တက်ရောက်ခွင့်ပြုကြောင်း ထောက်ခံစာ တင်ပြရမည်။

နိုင်ငံဝန်ထမ်းမဟုတ်သူများအတွက်

အသိအမှတ်ပြုထားသော တက္ကသိုလ်တစ်ခုခုမှ မိမိလျှောက်ထားလိုသော ဘာသာရပ် နယ်ပယ်၌ အနိမ့်ဆုံးမဟာဘွဲ့,ကို CGPA 4.5 နှင့်အထက်ရရှိသူ (သို့မဟုတ်) အနည်းဆုံးမဟာဘွဲ့,အပြင် ကိုယ်တိုင် သုတေသနနလုပ်ငန်းများ ဆောင်ရွက်ခဲ့ကြောင်း သက်ဆိုင်ရာ ပါရဂူ ဦးစီးကော်မတီက အသိအမှတ်ပြုသူ ဖြစ်ရမည်။

၃။ ရန်ကုန်ပညာရေးတက္ကသိုလ်၊ ကျောင်းသားရေးရာဌာနတွင် သတ်မှတ်ထားသည့် လျှောက်လွှာပုံစံဖြင့် ၁၉-၅-၂၀၂۶ ရက် (အင်္ဂါနေ့) နောက်ဆုံးထားရှိ လျှောက်ထားရမည်။

၄။ လျှောက်ထားသူများသည် ရန်ကုန်ပညာရေးတက္ကသိုလ်တွင် ပါရဂူဘွဲ့(PhD) သင်တန်း ဝင်ခွင့်စာမေးပွဲကို အောက်ပါအတိုင်းဝင်ရောက်ဖြေဆိုရမည်-

(က)	၂-၅-၂၀၂۶ (ကြာသပတေးနေ့)	၉:၀၀နာရီမှ ၁၂:၀၀နာရီ
(ခ)	၂၂-၅-၂၀၂۶ (သောကြာနေ့)	၉:၀၀နာရီမှ ၁၂:၀၀နာရီ

(ဂ)	၂-၅-၂၀၂۶ (ကြာသပတေးနေ့)	သက်ဆိုင်ရာဘာသာရပ် ၁၂:၀၀နာရီ
(ဃ)	၂၂-၅-၂၀၂۶ (သောကြာနေ့)	အင်္ဂလိပ်စာဘာသာရပ် ၁၂:၀၀နာရီ

၅။ ရေးဖြေစာမေးပွဲအောင်မြင်သူများနှင့် မဟာသုတေသနနှင့်, ရရှိထားသူများကို ၂၀-၅-၂၀၂۶ ရက်နေ့(ကြာသပတေးနေ့)တွင် လူတွေ့စစ်ဆေးမည်။

၆။ အသေးစိတ်အချက်အလက်များကို ဘာသာရပ်နှင့်စပ်လျဉ်း၍ သက်ဆိုင်ရာ ဘာသာရပ် ပါမောက္ခ(ဌာနမှူး)များထံတွင် လည်းကောင်း၊ သင်တန်းဝင်ခွင့်နှင့် စပ်လျဉ်း၍ သက်ဆိုင်ရာ ဌာနမှူး/ ဒုဌာနမှူး (ဖုန်းနံပါတ်-၀၉-၄၂၈၃၇၅၂၊ ၀၉-၇၉၁၉၁၄၅)တို့ထံတွင်လည်းကောင်း စုံစမ်းနိုင်ပါသည်။

ဌာနမှူး(သင်တန်းရေးရာ)
ရန်ကုန်ပညာရေးတက္ကသိုလ်

ပြည်ထဲရေးဝန်ကြီးဌာန ကချင်ပြည်နယ်အထွေထွေအုပ်ချုပ်ရေးဦးစီးဌာန မြစ်ကြီးနားမြို့ (အိတ်ဖွင့်တင်ဒါခေါ်ယူခြင်း)

၁။ ကချင်ပြည်နယ်အထွေထွေအုပ်ချုပ်ရေးဦးစီးဌာန၏ ၂၀၂۶-၂၀၂۷ တက္ကာသရေးနှစ် ငွေလုံးငွေရင်းအသုံးစရိတ်ရန်ပုံငွေကျပ်(၂၀၀)သန်း အထက်ဖြင့်ဆောင်ရွက်မည့် အောက်ဖော်ပြပါတည်ဆောက်ရေး လုပ်ငန်းများအား မြန်မာကျပ်ငွေဖြင့် အိတ်ဖွင့်တင်ဒါခေါ်ယူ၍ ဆောင်ရွက်မည်ဖြစ်သောကြောင့် ဆောင်ရွက်လိုသော ပြည်တွင်းကုမ္ပဏီများ၊ မြန်မာနိုင်ငံသားလုပ်ငန်းရှင်များမှ တင်ဒါတင်သွင်းနိုင်ရန် ဖိတ်ခေါ်အပ်ပါသည်-

Lot-1 ပြည်နယ်ရုံးဝန်ထမ်းအိမ်ရာ RC (၂)ခန်းတွဲ(၃)ထပ် (၄၁'x၃၄'x၃၅') (၁)လုံး ဆောက်လုပ်ခြင်းလုပ်ငန်း
Lot-2 ပြည်နယ်ရုံးဝန်ထမ်းအိမ်ရာ(အမျိုးဆောင်) RC (၂)ခန်းတွဲ (၃)ထပ် (၅၀'x၃၀') (၁)လုံး ဆောက်လုပ်ခြင်းလုပ်ငန်း
Lot-3 တနိုင်းခရိုင်စုပေါင်းရုံးအုတ်တံတိုင်း (၁၆၀၀'x၆'-၆") ကာရံခြင်းလုပ်ငန်း

၂။ အိတ်ဖွင့်တင်ဒါ စတင် ခေါ်ယူမည့်ရက် - (၁၃-၅-၂၀၂۶)ရက်မှ (၂۶-၅-၂၀၂۶)ရက်ထိ
၃။ အိတ်ဖွင့်တင်ဒါဖိတ်မည့်ရက် - (၂۶-၅-၂၀၂۶)ရက် (အင်္ဂါနေ့) (၁၆:၃၀)နာရီ
၄။ တင်ဒါတင်သွင်းရမည့်နေရာ - ကချင်ပြည်နယ်အထွေထွေ အုပ်ချုပ်ရေးဦးစီးဌာန၊ တင်ဒါလက်ခံရေးနေ့ စိစစ်ရေး ကော်မတီ ဌာနခွဲ(၁)၊ ဌာနစု(၁)၊ ဘဏ္ဍာ/ငွေစာရင်းဌာန]
၅။ သတ်မှတ်ရက်ထက်ကျော်လွန်တင်သွင်းသည့် တင်ဒါလျှောက်လွှာများကို ထည့်သွင်းစဉ်းစားမည်မဟုတ်ပါ။
၆။ အသေးစိတ်သိရှိလိုပါက ကချင်ပြည်နယ်အထွေထွေအုပ်ချုပ်ရေးဦးစီးဌာနရုံး (၀۶၄-၂၂၂၂۶)သို့ ရုံးချိန်အတွင်း ဆက်သွယ်စုံစမ်းနိုင်ပါသည်။

တင်ဒါလက်ခံရေးနှင့်စိစစ်ရေးကော်မတီ
ကချင်ပြည်နယ်အထွေထွေအုပ်ချုပ်ရေးဦးစီးဌာန
မြစ်ကြီးနားမြို့

"ကန့်ကွက်နိုင်ကြောင်း အများသိစေရန်ကြေညာခြင်း"

ရန်ကုန်တိုင်းဒေသကြီး၊ လှည်းကူးခရိုင်၊ လှည်းကူးမြို့နယ်၊ သာသနာ့ဂိုဝိသာရက်ကွက်၊ ဓေယာတီ(၅)လမ်း၊ မြို့ကွက်တိုးချဲ့တည်ဆောက်နေရာချထားရေးအဖွဲ့မှ **ဦးမြင့်ဆေး (HGU-ooq۶ro)** အမည်ဖြင့်ချထားပေးသော မြေကွက်ကြီးအမှတ် (၁/နှ)၊ အိမ်ရာကွက်ယယိအမှတ်(၂၀)၊ မြေကွက်အလျား (၄၀')အနံ (၆၀') မြေကွက်(၁)ကွက်+ မြို့ကွက်တိုးချဲ့တည်ဆောက်နေရာချထားရေးအဖွဲ့မှ **ဦးဝင်းကြည် (AB-ooq۶ro۷)** အမည်ဖြင့်ချထားပေးသော မြေကွက်ကြီးအမှတ်(၁/နှ) ၊ အိမ်ရာကွက်ယယိအမှတ်(၂၀၃) မြေကွက်အလျား(၄၀')အနံ(၆၀')ရှိ မြေ(၁)ကွက် စုစုပေါင်းမြေကွက်(၃)ကွက်အပါအဝင် မြေပေါ်ရှိ အကျိုးခံစားခွင့်အရပ်ရပ် အားလုံးတို့ကို အရှုပ်အရှင်းကင်းရှင်းစွာ ရောင်းချပိုင်ခွင့်ရှိကြောင်း အဆိုရှိသူဖြစ်သော- **ခေါ်နန်းအေးချစ်ဖြေဆောင်(၁၁) ဦးမြတ်မိုး [၁၃/ကလန(နိုင်)ဝ၇၆၃၂၂]**ထံမှ ကျွန်ပ်၏ မိတ်ဆွေက အပြီးအပိုင်ဝယ်ယူရန် စရန်ငွေများပေးချေထားပြီးဖြစ်၍၂ကန့်ကွက်လိုပါက ဤကြော်ငြာပါသည့်နေ့မှ (၇)ရက်အတွင်း ပိုင်ဆိုင်မှစာရွက်စာတမ်းမူရင်းများနှင့်တကွ ကျွန်ပ်ထံသို့ လျှက်ယ်တိုင် လာရောက်ကန့်ကွက်နိုင်ပါသည်။ သတ်မှတ်ရက်အတွင်း ကန့်ကွက်ဆိုသူမရှိပါက အရောင်းအယ်ကို ဥပဒေနှင့်အညီ ဆက်လက်ဆောင်ရွက် သွားမည်ဖြစ်ကြောင်း အများသိစေရန် ကြေညာအပ်ပါသည်။

ဝယ်ယူသူ ဦးဝင္ကာထွန်း၏ လွှဲအပ်ညွှန်ကြားချက်အရ-
ခေါ်ဝူဗျူဆေးသိန်း (LL.B) ခေါ်ဝင်းဟင့်မီး (LL.B)
တရားလွတ်တော်ရှေ့နေ (စဉ်-၁၂၂၇) အထက်တန်းရှေ့နေ (စဉ်-၅၇၀၂)
(မမ/၃၂၄)၊ တန်းမကြီးလမ်း၊ မြို့ရေပတ်လမ်း၊ လှည်းကူးမြို့နယ်။
၀၉-၅၇၆၃၄၃၊ ၀၉-၄၃၀၂၃၃

ကန့်ကွက်နိုင်ကြောင်းကြော်ငြာ

ရန်ကုန်တိုင်းဒေသကြီး၊ ရန်ကင်းမြို့နယ်၊ (၁၅)ရပ်ကွက်၊ ဘိုးရာဇာလမ်း၊ အမှတ်-၂၀-(B) (၄-လွှာ)၊ တတိယထပ် အကျယ်အဝန်း (၁၇မြေ၇-စတုရန်းပေ)ဟုခေါ်တွင်သော ကွန်ဒိုတိုက်ခန်းနှင့် ယင်းကွန်ဒိုတိုက်ခန်း၏ နေထိုင်သုံးစွဲပိုင်ခွင့်အပါအဝင် အကျိုးခံစားခွင့်အရပ်ရပ်တို့ကို ပိုင်ဆိုင်ကြောင်း အဆိုပြုသူ ဦးစစ်ကိုင်ပြီ [၆/မမတ(နိုင်)၀၀၂၄၆၀]နှင့် ခေါ်လင်းမြေဖူး [၁၂/ရကန(နိုင်)၀၈၂၄၃]တို့ထံမှ ကျွန်ပ်၏မိတ်ဆွေက ဝယ်ယူရန်ရောင်းဖိုးငွေ အနက်မှ တစ်စိတ်တစ်ပိုင်းကိုပေးသောကို စရန်ငွေအဖြစ် ပေးချေထားပြီးပါသည်။

သို့ပါရှိ အထက်ပါအရောင်းအယ်ကိစ္စနှင့်ပတ်သက်၍ ကန့်ကွက်လိုပါက ခိုင်လုံသော စာရွက်စာတမ်းအထောက်အထားများနှင့်တကွ ကျွန်ပ်ထံသို့ (၁၄)ရက်အတွင်း လာရောက်ကန့်ကွက်နိုင်ပါကြောင်းနှင့် ကန့်ကွက်မည့်သူမရှိပါက အရောင်းအယ်ကို အပြီးတိုင် ဆောင်ရွက်မည်ဖြစ်ပါကြောင်း သိစေအပ်ပါသည်။

လွှဲအပ်ညွှန်ကြားချက်အရ-
ဦးဥာဏ်လွင်မော် (အထက်တန်းရှေ့နေ) (စဉ်-၅၂၄၁)
အမှတ်-၁၀၈၊ ပထမထပ် ၃၇-လမ်း၊
ကျောက်တံတားမြို့နယ်၊ ရန်ကုန်မြို့၊ ဖုန်း-၀၉-၈၄၄၀၆၆၆၅

"ကန့်ကွက်နိုင်ကြောင်း အများသိစေရန်ကြော်ငြာ"

ရန်ကုန်တိုင်းဒေသကြီး၊ သာကေတမြို့နယ်၊ (၇/အနောက်)ရပ်ကွက်၊ (ပခမ်း)မြေနီ(၁လမ်း)၊ (ပခု) အောင်ချမ်းသာ(၁)လမ်း၊ အမှတ် (၁၂/က)၊ ဒုတိယထပ်၊ (၃-လွှာ) အကျယ်အဝန်း (၁၈ ပေx၅၄ ပေ)အကျယ်ရှိ တိုက်ခန်းနှင့် ယင်းတိုက်ခန်းပေါ်ရှိ အကျိုးခံစားခွင့်အရပ်ရပ်အားလုံးကို တရားဝင်လက်ရှိထားပိုင်ဆိုင်ပြီး ရောင်းချပိုင်ခွင့်ရှိသူဖြစ်သော ဦးဇောဝေါ်ဦး(၁/မရက(နိုင်)၁၁၁၁၁၄)တွင် ကျွန်ပ်၏မိတ်ဆွေ ဦးဇော်မျိုးဝေ[၁/ရကန(နိုင်)၀၈၂၄၆၃]မှ တိုက်ခန်းအပြီးအပိုင်ဝယ်ယူရန်အတွက် တိုက်ခန်းဖိုးငွေ၏ တစ်စိတ်တစ်ဝေသကို စရန်ငွေအဖြစ် ပေးချေထားပြီးဖြစ်ပါသည်။ အဆိုပါအရောင်းအယ်ကိစ္စနှင့် စပ်လျဉ်းပြီး ကန့်ကွက်လိုပါက ဤကြော်ငြာပါသည့်နေ့မစ၍ (၇)ရက်အတွင်း တိုက်ခန်းပိုင်ဆိုင်မှု စာချုပ်စာတမ်းမူရင်းများဖြင့် ကျွန်ပ်တို့ထံသို့ လာရောက် ကန့်ကွက်နိုင်ပါကြောင်းနှင့် သတ်မှတ်ရက်အတွင်း ကန့်ကွက်မှုမရှိပါက အရောင်းအယ်ကိစ္စကို ဥပဒေနှင့်အညီ ဆက်လက်ဆောင်ရွက်သွားမည်ဖြစ်ပါကြောင်း အများသိစေရန် ကြေညာအပ်ပါသည်။

လွှဲအပ်ညွှန်ကြားချက်အရ
ဦးခွန်သူရိန်အောင် (LL.B) အထက်တန်းရှေ့နေ(စဉ်-၅၅၆၃၄)
အမှတ်-၁၀/၁၂ (ပထမထပ်) (ဘီ-၂)၊ ၃၇-လမ်း (အောက်)၊
ကျောက်တံတားမြို့နယ်၊ ရန်ကုန်မြို့၊ ဖုန်း-၀၉-၄၅၈၀၄၂၆၃၅

အမည်မှန်

ရန်ကုန်တိုင်း ဒေသကြီး၊ မြောက်ဥက္ကလာပမြို့နယ်၊ (ဂ) ရပ်ကွက်နေ အ.ထ.က(၂)၊ အဌမ တန်းမှ မနေခဲ့သွန်းဖေရယ်စေး ၏အမည်မှန်မှာ မသွန်းဖေရယ်စေး [၁၂/ဌကမ(နိုင်)၃၀၇၆၇၈]ဖြစ်ပါကြောင်း။ **မသွန်းဖေရယ်စေး**

ဝတ်ရည်ဦး
ဒဏ်ပြိုဗျသစ် အာရှဝိုင်း၊
တောင်ပိုင်း၊ မြောက်ပိုင်း၊
ဆိပ်ကမ်းရိုးမြေကွက်များ
ဝယ်လိုသည်။
09-43088052
09-260660405
09-421067330

ကြော်ငြာစာ

မန္တလေးမြို့၊ ချမ်းမြသာစည်မြို့နယ်၊ မြို့သစ်-၁ ရပ်ကွက်၊ အကွက်အမှတ်-၀၇-၇/၈၊ ဦးပိုင်အမှတ်-၅/၆၈လမ်း၊ ၁၀၁x၁၀၁ Bလမ်းကြားရှိ ဂရန်မဲ့မြေကွက် အမည်ခေါက်သူ ဦးမောင်ကျေး(ခ) တီကာကွေ [၁၂/လသန(နိုင်)၀၁၈၁၇၄]က ဂရန်စာချုပ် တင်ပြ၍ မှတ်ပုံတင်အရောင်း အဝယ်စာချုပ် ချုပ်ဆိုရန်အတွက် မြေပုံမြေရာဇဝင် ရေးကူးခွင့်ပြု၊ ပါရန် လျှောက်ထားလာပါသည်။ ကန့်ကွက်လိုပါက ခိုင်လုံသော အထောက်အထားများ၊ မှတ်ပုံတင် စာချုပ်စာတမ်းများ၊ တရားရုံး ဒီကရီများဖြင့် (၁၄) ရက်အတွင်း ကန့်ကွက်နိုင်ပါသည်။

မြို့ပြမီစံကိန်းနှင့် မြေစီမံခန့်ခွဲမှုဌာန
မန္တလေးမြို့တော်
စည်ပင်သာယာရေးကော်မတီ

ကန့်ကွက်နိုင်ကြောင်းကြော်ငြာ

ဒဏ်ပြိုသစ်(အရှေ့ပိုင်း)မြို့နယ် မြေတိုင်းလိုက်
အမှတ်-၉၊ မြေကွက်အမှတ်-၆၂၂၊ မြေကွ
တည်ရနေရာအမှတ်(၆၂၂)၊ စိန်ဒိုင်းလ
(၉)ရပ်ကွက်၊ ဒဏ်ပြိုသစ်(အရှေ့ပိုင်း)မြို့
ခေါင်းစင်းနယ် (၇/ပခန (နိုင်) ၁၂၆၉
အမည်ပေါက် နစ်(၆ဝ)ပြေ့ဘေးရန်မြေ
(၄၀'x၆ဝ')မြေကွက်အနက် မြေကွက်
တရားဝင်ပွဲပစ်တိုးရသေးသော ပြေ့ကွ
၆၃ဝ နှင့်တယ်လျက်ပြမ်း။ (၂၀'x၆ဝ')အ
အရောင်းစာချုပ်အမှတ်(ဘုတ်ရ/၃.၅.၂၀
ပြင့် ဝယ်ယူပိုင်ဆိုင်သူ ခေါ်တေသီ
(၁/ဥကတ (နိုင်) ၀၃၀၃၇)ထံမှ တ
အရောင်းစာချုပ်အမှတ်(၁ရဘ/ဒ.ဂ.၂၀
ပြင့် ခေါ်ယွန်းဦး (၁/ဗတန (နိုင်) ၀၉၀၆
ခေါ်ပြင်ထက်သူ (၁/ဗတန (နိုင်) ၁၀၂
တို့မှ ဝယ်ယူလိုသည်ဖြင့် ၎င်းတို့မှ နစ်(ဒ)ဝ
အရောင်းစာချုပ် အပြည်နှစ်၊ ဝန်ဆော
ခိုင်သောအစစ်ခံရေးကတိတွင်ပြည့် Porti
ပြင့် တခင်ကသတ်မြေကွက်ခွဲစိတ်ရန်
ပေးပြီးကတေးကတ်ပြထားပါသည်။ သို့သော်
ဆေးဖွင့်မှီ။ ဆေးပြင်ထက်မြေကွက်ခွဲစိတ်ရန်
ပြင့် ဝယ်ယူပိုင်ဆိုင်ခွင့်ရှိ ဦးမြင့်ဆေ
ပြင့် ဝယ်ယူပိုင်ဆိုင်ခွင့်ရှိ ဦးမြင့်ဆေ
ကတ်ကွက်ခွဲ (၇)ရက်အတွ
ကန့်ကွက်နိုင်ပါကြောင်း နှင့် ကန့်ကွ
ပမ္ပါပါက လုပ်ထုံးလုပ်နည်းအတိုင်းဆက်လ
ဆောင်ရွက်ပေးမည်ဖြင့်ပါကြောင်းအသိ
ကြေညာအပ်ပါသည်။
ဌာနမှူး(ဒုတိယညွှန်ကြားရေးမှူးချုပ်)
ဒဏ်ပြိုသစ်(အရှေ့ပိုင်း)မြို့နယ်ဌာန
ရန်ကုန်မြို့တော်စည်ပင်သာယာရေးကော်မ

အများသိစေရန်အသိပေးကြော်ငြာခြင်း

ရန်ကုန်တိုင်းဒေသကြီး၊ ဗဟန်းမြို့နယ်၊ မြေတိုင်းရပ်ကွက်အမှတ်-၃၆ ဧဂျ၊ မြေကွက်အမှတ်-၁၃ B-၁ ဧရိယာ(၀.၀၄၄)ကေရှိ နှစ်(၆၀)မြောင်းဂရန် မြေကွက်နှင့် ယင်းမြေကွက်ပေါ်ရှိ အမှတ်-၈၀/၂၊ ရွှေတောင်ကြား(၁)လမ်း၊ ရွှေတောင်ကြား(၁)ရပ်ကွက်၊ ဗဟန်းမြို့နယ်ဟုခေါ်တွင်သည့် အဆောက်အဦး အပါအဝင် အကျိုးခံစားခွင့်အရပ်ရပ်အားလုံးတို့ကို အမည်ပေါက် **ဦးစည်သူကျော် [၁၂/ဗဟန(နိုင်)ဝ၇၉၉၇၀]**ထံမှ ဝယ်ယူ၍ လက်ဝယ်ထားရှိပိုင်ဆိုင်ရောင်းချခွင့်ရှိသူ **ဦးဝင်းဆောင် [၀/ခမန(နိုင်)ဝ၃၂၂၇၃]**ထံမှ ကျွန်ပ်၏ မိတ်ဆွေကဝယ်ယူမည်ဖြစ်ပါ၍ အရောင်းအယ်ပြုလုပ်သည့် တန်ဖိုးငွေ၏ တစ်စိတ်တစ်ဝေသအဖြစ် စရန်တန်ဖိုးငွေကို ပေးချေထားပြီးဖြစ်ပါသည်။ ဖော်ပြပါမြေကွက်နှင့် ယင်းမြေကွက်ပေါ်ရှိအဆောက်အဦးအပါအဝင် အကျိုးခံစားခွင့်အရပ်ရပ်အားလုံးတို့နှင့်ပတ်သက်၍ အကျိုးသက်ဆိုင်ခံစားခွင့်ရှိသည်ဆိုပါက စာချုပ်စာတမ်းမူရင်းများနှင့်အတူ ဤကြော်ငြာပါသည့်နေ့မှ (၁၄)ရက်အတွင်း ကျွန်ပ်ထံသို့ လာရောက်ကန့်ကွက်ပါရန်နှင့် သတ်မှတ်ရက်ကျော်လွန်ပါက အရောင်းအယ်ကိစ္စကို ဆက်လက်ဆောင်ရွက်သွားမည်ဖြစ်ကြောင်း အများသိစေရန် အသိပေးကြော်ငြာအပ်ပါသည်။

လွှဲအပ်ညွှန်ကြားချက်အရ -
ခေါ်သီတာနန်း
တရားလွတ်တော်ရှေ့နေ(စဉ်-၆၃၀၇)
အမှတ်(၁၉၄/၁၉၆)၊ ပထမထပ် မဟာစန္ဒာလေလမ်း၊ (၁) ရပ်ကွက်၊
ပုဇွန်တောင်မြို့နယ်၊ ရန်ကုန်မြို့။ ဖုန်း-၀၉-၅၁၆၀၆၀၇

ကန့်ကွက်နိုင်ကြောင်း အများသိစေရန်ကြေညာခြင်း

ရန်ကုန်တိုင်းဒေသကြီး၊ ဒေါပုံမြို့နယ်၊ မြို့သစ်ရပ်ကွက်၊ ဓေယျာသီရိလမ်း၊ အမှတ်(၁)၊ ပထမထပ်(ဘီ) (တိုက်ကိုမျက်နှာမူလျှင်-ညာ)၊ အကျယ်အဝန်း (၁၀. ၅ x ၄၈) ပေခန့်ရှိ တိုက်ခန်း(၁)ခန်း နှင့် ယင်းတိုက်ခန်းရှိ ရေ၊ မီး အပါအဝင် အကျိုးခံစားခွင့်အရပ်ရပ်အား စိုင်းဟန်လှိုင်း [၁၃/လခန(နိုင်)၀၃၂၉၃၂]မှ အမှုပ်အရှင်းကင်းရှင်းကြောင်း၊ တရားဝင်လွှဲပြောင်းရောင်းချ ပိုင်ခွင့်ရှိကြောင်း ဝန်ခံပြောဆိုသည့်အတွက် ကျွန်ပ်၏မိတ်ဆွေဖြစ်သူ ခေါ်မြတ်သက်ရည် [၁/စခန(နိုင်)၀၄၉၃၅၅]မှ တိုက်ခန်းတန်ဖိုး၏ တစ်စိတ်တစ်ဝေသကို စရန်ငွေအဖြစ် ပေးချေပြီးဖြစ်ပါသည်။

အဆိုပါအရောင်းအယ်ကိစ္စကို ကန့်ကွက်လိုပါက ဤကြေညာပါသည့် နေ့မစ၍ (၇)ရက်အတွင်း တိကျခိုင်လုံသောစာရွက်စာတမ်းမူရင်းများနှင့် တကွ ကျွန်ပ်ထံသို့ လာရောက်ကန့်ကွက်နိုင်ပါကြောင်းနှင့် အကယ်၍ ကန့်ကွက်မည့်သူရှိပါက တိုက်ခန်းအရောင်းအယ်ကို ဥပဒေနှင့်အညီ ပြီးဆုံးသည်အထိ ဆက်လက်ဆောင်ရွက်သွားမည်ဖြစ်ကြောင်း အများသိစေရန် ကြေညာအပ်ပါသည်။

လွှဲအပ်ညွှန်ကြားချက်အရ -
ခေါ်ဝင်ထက်ထက်စံ (LL.B)
တရားလွတ်တော်ရှေ့နေ (စဉ်-၁၀၅၅)
အမှတ်(၂၉၅)၊ ၈ပြည်လမ်း၊ ကြည်ရုပလိုကွက်၊ ဒေါပုံမြို့နယ်၊
ရန်ကုန်တိုင်းဒေသကြီး။ ဖုန်း-၀၉-၅၅၃၃၃၅၀

ကန့်ကွက်နိုင်ကြောင်း အများသိစေရန်ကြေညာခြင်း

ရန်ကုန်တိုင်းဒေသကြီး၊ သန်လျင်မြို့နယ်၊ လက်ယက်စမ်းကျေးရွာ၊ သီလဝဏ်ယျာဉ်အိမ်ရာ အပိုင်း(၁)၊ တိုက်အမှတ်(၃၀)၊ အခန်းအမှတ်(၃၀၅)၊ တတိယထပ်၊ အလျား(၂၂ပေ)x အနံ(၂၀ပေ)၊ (၄၄၀)စတုရန်းပေရှိ တိုက်ခန်းနှင့် ရေ၊ မီး အကျိုးခံစားခွင့်အရပ်ရပ်များအားလုံးတို့ကို ရောင်းချပိုင်ဆိုင်လက်ဝယ်ရှိသူ ခေါ်စန်းသီတာ [၁၂/သလန(နိုင်)၁၂၈၈၂]ထံမှ ကျွန်ပ်၏ မိတ်ဆွေ ခေါ်ချိုချိုမြင့် [၁၁/သလန(နိုင်)၀၄၈၆၃]က အပြီးအပိုင် ဝယ်ယူရန်အတွက် ရောင်းဖိုးငွေ၏ တစ်စိတ်တစ်ဝေသကို စရန်ငွေအဖြစ် ပေးချေထားပြီးဖြစ်ပါသည်။ သို့ပါရှိ ယင်းတိုက်ခန်းအရောင်းအယ်နှင့် ပတ်သက်ပြီး ကန့်ကွက်လိုသူများရှိပါက ဤကြော်ငြာပါသည့်ရက်မှစပြီး (၇)ရက်အတွင်း အထောက်အထားခိုင်လုံစွာဖြင့် ကျွန်ပ်ထံသို့ လာရောက် ကန့်ကွက်နိုင်ပါသည်။ သတ်မှတ်ရက်ကုန်ဆုံးသည့်တိုင် ကန့်ကွက်မည့်သူ မရှိပါက အရောင်းအယ်ကို တရားဥပဒေနှင့်အညီ ပြီးဆုံးသည်အထိ ဆက်လက်ဆောင်ရွက်သွားမည်ဖြစ်ကြောင်း အများသိစေရန် ကြေညာအပ်ပါသည်။

လွှဲအပ်ညွှန်ကြားချက်အရ
ခေါ်စန်းတင့် [B.A (Law), LL.B]
တရားလွတ်တော်ရှေ့နေ (စဉ်-၂၀၂၀)
အမှတ်-၅၈၈၊ ယုနနလမ်း၊ ဝေါက်တောရပ်ကွက်၊ အင်းစိန်မြို့နယ်။
ဖုန်း- ၀၉-၅၀၉၉၆၆၃၇

ငြင်းချက်ထုတ်ရန်သမ္မန်စာ (တရားမကျင့်ထုံးဥပဒေအမိန့်-၅၅ နည်းဥပဒေ-၂၀) ဒဏ်ပြိုသစ်(အရှေ့ပိုင်း)မြို့နယ်တရားရုံး ၂၀၂၆ ခုနှစ်၊ တရားမကြီးမှုအမှတ် - ၅၅

ဦးဥာဏ်ဝင်းထွေး နှင့် ၁။ ဦးလှထွန်းအောင်
၂။ ခေါ်အိမ္ဓနီလင်း
**(တရားလို) (တရားပ

ဒီဂျစ်တယ်ဖွံ့ဖြိုးတိုးတက်ရေးနှင့် ဆက်သွယ်ရေးဝန်ကြီးဌာန မြန်မာ့စာတိုက်လုပ်ငန်း

အိတ်ဖွင့်တင်ဒါ (Open Tender) ခေါ်ယူခြင်း

၁။ ဒီဂျစ်တယ်ဖွံ့ဖြိုးတိုးတက်ရေးနှင့်ဆက်သွယ်ရေးဝန်ကြီးဌာန၊ မြန်မာ့စာတိုက်လုပ်ငန်း၏ ၂၀၂၆-၂၀၂၇ ဘဏ္ဍာရေးနှစ် ခွင့်ပြုရန်ပုံငွေဖြင့် ဝယ်ယူမည်ဖြစ်ပါသဖြင့် အိတ်ဖွင့်တင်ဒါတင်သွင်းရန် ဖိတ်ခေါ်အပ်ပါသည်။

၂။	အိတ်ဖွင့်တင်ဒါလျှောက်လွှာ စတင်ရောင်းချမည့်ရက်	- ၆-၅-၂၀၂၆ ရက် (ဗုဒ္ဓဟူးနေ့)
၃။	အိတ်ဖွင့်တင်ဒါလျှောက်လွှာ အရောင်း ပိတ်မည့်ရက်	- ၂၆-၅-၂၀၂၆ ရက် (အင်္ဂါနေ့)
၄။	အိတ်ဖွင့်တင်ဒါလျှောက်လွှာ ရောင်းချမည့်နေရာ	- ထောက်ပံ့ရေးဌာန မြန်မာ့စာတိုက်လုပ်ငန်း(ရုံးချုပ်)၊ နေပြည်တော်
၅။	အိတ်ဖွင့်တင်ဒါလျှောက်လွှာ တင်သွင်းရမည့်နေရာ	- တင်ဒါလက်ခံရေးနှင့်စိစစ်ရေးကော်မတီ မြန်မာ့စာတိုက်လုပ်ငန်း(ရုံးချုပ်)၊ နေပြည်တော်
၆။	အိတ်ဖွင့်တင်ဒါဖွင့်လှစ်မည့် ရက်နှင့်အချိန်	- ထပ်မံကြေညာသွားပါမည်

၇။ အသေးစိတ် အချက်အလက်များကို သိရှိလိုပါက မြန်မာ့စာတိုက်လုပ်ငန်း(ရုံးချုပ်)နေပြည်တော်သို့ လူကိုယ်တိုင်ဖြစ်စေ၊ ဖုန်း ၀၉-၂၅၂၀၀၀၅၇ သို့ဖြစ်စေ ရုံးချိန်အတွင်း ဆက်သွယ် စုံစမ်းမေးမြန်းနိုင်ပါသည်။

တင်ဒါကော်မတီ (ဆက်သွယ်ရေး)
ဒီဂျစ်တယ်ဖွံ့ဖြိုးတိုးတက်ရေးနှင့်ဆက်သွယ်ရေးဝန်ကြီးဌာန
မြန်မာ့စာတိုက်လုပ်ငန်း (ရုံးချုပ်)၊ နေပြည်တော်

ဒီဂျစ်တယ်ဖွံ့ဖြိုးတိုးတက်ရေးနှင့် ဆက်သွယ်ရေးဝန်ကြီးဌာန မြန်မာ့စာတိုက်လုပ်ငန်း

အိတ်ဖွင့်တင်ဒါ (Open Tender) ခေါ်ယူခြင်း

၁။ ဒီဂျစ်တယ်ဖွံ့ဖြိုးတိုးတက်ရေးနှင့်ဆက်သွယ်ရေးဝန်ကြီးဌာန၊ မြန်မာ့စာတိုက်လုပ်ငန်း၏ ၂၀၂၆-၂၀၂۷ ဘဏ္ဍာရေးနှစ် ခွင့်ပြုရန်ပုံငွေဖြင့် ဆောင်ရွက်မည့် ဈေးဝယ်တိုင်းဆေးကြီး၊ ပုသိမ်စာတိုက်(ဇဝ'၈၇၃')တွင် (အမှိုး၊ ဖျက်နှာကြက် ပြုပြင်ခြင်း၊ ဆေးသုတ်ခြင်း၊ မီးလိုင်းများ ပြုပြင်ခြင်း)လုပ်ငန်းအား အိတ်ဖွင့်တင်ဒါတင်သွင်းရန် ဖိတ်ခေါ်အပ်ပါသည်။

၂။	အိတ်ဖွင့်တင်ဒါလျှောက်လွှာ စတင်ရောင်းချမည့်ရက်	- ၆-၅-၂၀၂၆ ရက် (ဗုဒ္ဓဟူးနေ့)
၃။	အိတ်ဖွင့်တင်ဒါလျှောက်လွှာ အရောင်းပိတ်မည့်ရက်နှင့် နောက်ဆုံးတင်သွင်းရမည့်ရက်	- ၂၅-၅-၂၀၂၆ ရက် (တနင်္လာနေ့)
၄။	အိတ်ဖွင့်တင်ဒါလျှောက်လွှာ ရောင်းချမည့်နေရာ	- တိုင်းဒေသကြီးမန်နေဂျာရုံး၊ မြန်မာ့စာတိုက်လုပ်ငန်း၊ ဧရာဝတီတိုင်းဒေသကြီး ပုသိမ်မြို့။
၅။	အိတ်ဖွင့်တင်ဒါလျှောက်လွှာ တင်သွင်းရမည့်နေရာ	- တိုင်းဒေသကြီးမန်နေဂျာရုံး၊ မြန်မာ့စာတိုက်လုပ်ငန်း၊ ဧရာဝတီတိုင်းဒေသကြီး ပုသိမ်မြို့။
၆။	အိတ်ဖွင့်တင်ဒါဖွင့်လှစ်မည့် ရက်နှင့်အချိန်	- ထပ်မံကြေညာသွားပါမည်

၇။ အသေးစိတ် အချက်အလက်များကို သိရှိလိုပါက တိုင်းဒေသကြီးမန်နေဂျာရုံး၊ မြန်မာ့စာတိုက်လုပ်ငန်း၊ ဧရာဝတီတိုင်းဒေသကြီး၊ ပုသိမ်မြို့သို့ လူကိုယ်တိုင်ဖြစ်စေ၊ ဖုန်း ၀၉-၂၄၅၀၀၀၂ သို့ဖြစ်စေ ရုံးချိန်အတွင်း ဆက်သွယ် စုံစမ်းမေးမြန်းနိုင်ပါသည်။

တင်ဒါကော်မတီ (ဆက်သွယ်ရေး)
ဒီဂျစ်တယ်ဖွံ့ဖြိုးတိုးတက်ရေးနှင့်ဆက်သွယ်ရေးဝန်ကြီးဌာန

ကန့်ကွက်နိုင်ကြောင်းကြော်ငြာ

၁၇ခုမြို့သစ်(မြောက်ပိုင်း)မြို့နယ်၊ မြေတိုင်းရဝိုက်ကွက်အမှတ်(၇၂)၊ မြေကွက်အမှတ်(၁၀၃၅/ခ)၊ မြေကွက်ကသည်ရေနှာ အမှတ်(၁၀၃၇)၊ ဆရာစံလမ်း(၃)ရပ်ကွက်၊ ၁၇ခုမြို့သစ် (မြောက်ပိုင်း)မြို့နယ်၊ (ဦးအေးဝင်း)ISN-၁၅၀၁၃၀) အမည်ပေါက် နှစ်(၆၀)မြေငှားစာချုပ်(၇ရန်) ရေခြေအား မြေအေသွပ်ပေါက် ဦးအေးဝင်း(ခင်မွန်း)ကွယ်လွန်သဖြင့် ဒေါ်ရီရီအေး(၁၂/သယဝက(နိုင်)၀၉၁၇၄)မှ တန်ဦး တည်သောတရားဝင် စနီးဖြစ်ကြောင်း နှင့် အခြားသော စနီးမယား တစ်ဦး တစ်ယောက်မျှမရှိပါကြောင်း၊ ၎င်း တစ်ဦးတည်းသာလျှင် တရားဝင်အမွေ ဆက်ခံပိုင်ဆိုင်ပါကြောင်းနှင့် ၎င်းမှလွဲ၍ အခြားသော အမွေဆက်ခံခွင့်ရှိသူတစ်ဦး တစ်ယောက်မျှ မရှိပါကြောင်း ကျမ်းကျိန်လွှာ(ထောက်ခံကျမ်းကျိန်လွှာ (၂)စောင်၊ သေဆုံးမှုလက်မှတ်၊ အိမ်ထောင်စုလူဦးရေစာရင်း၊ နှစ်(၆၀) မြေငှားစာချုပ် (၇ရန်)တို့တင်ပြ၍ ပိုင်ဆိုင်ကြောင်း စာချုပ်ချုပ်ဆိုရန် မြေပုံကူးလျှောက်ထားလာခြင်းအား တရားဝင်ပိုင်လုံသော အထောက်အထား များဖြင့် ဤကြော်ငြာပါသည့်နေ့မစ၍ (၇)ရက်အတွင်း ကန့်ကွက်နိုင်ပါကြောင်းနှင့် ကန့်ကွက်မမရှိပါက လုပ်ထုံးလုပ်နည်းအတိုင်း ဆက်လက် ဆောင်ရွက်သေးမည်ဖြစ်ပါကြောင်း အသိပေးကြေညာအပ်ပါသည်။

ဌာနမှူး
(ဒုတိယညွှန်ကြားရေးမှူးချုပ်)
မြို့ပြပြစီမံခန့်ခွဲမှုဌာန
ရန်ကုန်မြို့တော်
စည်ပင်သာယာရေးကော်မတီ

မြန်မာနိုင်ငံတော်ဗဟိုဘဏ်

အိတ်ဖွင့်တင်ဒါခေါ်ယူခြင်း

၁။ မြန်မာနိုင်ငံတော်ဗဟိုဘဏ်၏ ICT System အတွက် တည်ဆောက် အသုံးပြုထားသော Data Center တွင် တပ်ဆင်အသုံးပြုထားသည့် Container Data Center Facility များ ပြုပြင်ထိန်းသိမ်းခြင်းနှင့် လုပ်ငန်းဝန်ဆောင်မှုအတွက် ပြည့်တွင်းရှိ ကုမ္ပဏီတစ်ခုခုထံမှ အိတ်ဖွင့် တင်ဒါတင်သွင်းရန် ဖိတ်ခေါ်အပ်ပါသည်။

၂။ တင်ဒါစည်းကမ်းများပါဝင်သော အိတ်ဖွင့်တင်ဒါပုံစံကို (၁၂-၅-၂၀၂၆) ရက်နေ့မှ (၁၉-၅-၂၀၂၆)ရက်နေ့အထိ ရုံးဖွင့်ရက်များအတွင်း မြန်မာနိုင်ငံ တော်ဗဟိုဘဏ်(ရန်ကုန်ဘဏ်ခွဲ)၊ စီမံခန့်ခွဲမှုနှင့်လုသာအရင်းအမြစ်ဖွံ့ဖြိုး ရေးဌာနကြီး၊ သတင်းအချက်အလက်နှင့်နည်းပညာဌာန၊ Network Section ၌ သတ်မှတ်တင်ဒါပုံစံကြေးဖြင့် လေဘာရောက်ဝယ်ယူနိုင်ပါသည်။

၃။ အိတ်ဖွင့်တင်ဒါများကို (၂၈-၅-၂၀၂၆)ရက်နေ့ မွန်းလွဲ(၂:၀၀)နာရီတွင် မြန်မာနိုင်ငံတော်ဗဟိုဘဏ်(ရန်ကုန်ဘဏ်ခွဲ)၊ စီမံခန့်ခွဲမှုနှင့်လုသာအရင်း အမြစ်ဖွံ့ဖြိုးရေးဌာနကြီးတွင် တင်သွင်းရန်ဖြစ်ပါသည်။ (သတ်မှတ်ကာလ ထက် ကျော်လွန်သော တင်ဒါများကို ထည့်သွင်း စဉ်းစားမည်မဟုတ်ပါ)

၄။ အိတ်ဖွင့်တင်ဒါ တင်သွင်းလိုသူသည် တင်ဒါတန်ဖိုး၏ ၁% အား တင်ဒါ အာမခြေအဖြစ် (၃)လသက်တမ်းရှိသော Bank Guarantee အား သတ်မှတ်တင်ဒါ စာရွက်စာတမ်းများနှင့်အတူ ချိပ်ပိတ်တင်သွင်းရပါမည်။ [ငွေသား သို့မဟုတ် P.O Cheque ဖြင့် တင်သွင်းခြင်းကို လုံးဝ(လုံးဝ) လက်ခံမည်မဟုတ်ပါ]

၅။ အသေးစိတ်အချက်အလက်များကို သိရှိလိုပါက စီမံခန့်ခွဲမှုနှင့်လုသာ အရင်းအမြစ်ဖွံ့ဖြိုးရေးဌာနကြီး(ရန်ကုန်ဘဏ်ခွဲ)၊ သတင်းအချက်အလက်နှင့် နည်းပညာဌာန၊ Network Section၊ ဖုန်း ၀၁-၉၅၅၉၉၄၈ နှင့် Email လိပ်စာ **networkteam@cbm.gov.mm** သို့လည်းကောင်း ဆက်သွယ် မေးမြန်းနိုင်ပါသည်။

တင်ဒါကော်မတီ

ကန့်ကွက်နိုင်ကြောင်းကြော်ငြာ

၁၇ခုမြို့သစ်(မြောက်ပိုင်း)မြို့နယ်၊ မြေတိုင်းရဝိုက်ကွက်အမှတ်(၇)(သပိတ်(၅)လမ်း)၊ ရေခြေအား ကုန်ကုန်ကုန်

ပြည်ထောင်စုသမ္မတမြန်မာနိုင်ငံတော်အစိုးရ
နေပြည်တော်စည်ပင်သာယာရေးကော်မတီ
စီမံရေးရာဌာန
(အိတ်ဖွင့်တင်ဒါခေါ်ယူခြင်း)

၁။ နေပြည်တော်စည်ပင်သာယာရေးကော်မတီ၊ စီမံရေးရာဌာနမှ ၂၀၂၆-၂၀၂၇ ဘဏ္ဍာရေးနှစ် နိုင်ငံတော်ထောက်ပံ့ရန်ပုံငွေ (ငွေလုံးငွေလုံးသဘောဖြင့် ဆောင်ရွက်မည့် ပျဉ်းမနားမြို့နယ်စည်ပင်သာယာအုပ်ချုပ်ရေးမှူးရုံးအသစ်ဖြစ်ဦးရိုး (၃၃၉'x၆'')ပြုလုပ်ခြင်းနှင့် ကျောက်စီမြေကောနန်ရဲအသစ် (၃၃၉'x၁၈') တည်ဆောက်ခြင်း(Lot-1)၊ ပျဉ်းမနားမြို့၊ ရန်အောင်(၂)ရပ်ကွက်၊ အရာထမ်းအိမ်ရာဦးညီးရိုး (၁၈၅'x၆'')ပြုလုပ်ခြင်းနှင့် သရေလမ်း ဝန်ထမ်းအိမ်ရာဦးညီးရိုး(၄၁၀'x၆'')ပြုခြင်း ခြင်း(Lot-2)နှင့် ဥတ္တရလိပ်ရိုးမြို့၊ ဇလနသိန္ဓိရပ်ကွက်၊ အမျိုးသမီးနှင့်ကလေးသူငယ်များ ကာကွယ်စောင့်ရှောက်ရေးအသင်းရုံးဘေး။ စက်စက်ယိုချောင်းတွင် ကျောက်စီမြေကောနန်ရဲ(၁၀၅'x၈')ပြုလုပ်ခြင်းနှင့် ရတနာသိန္ဓိရပ်ကွက်၊ ကျွန်းချောင်းလမ်းနှင့် ကျွန်းချောင်း(၄)လမ်းကြားတွင် လမ်းဘေးပန်းခြံ(၃,၃၂'x၂')ခြံစည်းရိုးပြုလုပ်ခြင်း (Lot-3)လုပ်ငန်းများအား အိတ်ဖွင့်တင်ဒါခေါ်ယူခြင်းအတွက် အောက်ဖော်ပြပါအတိုင်း လျှောက်လွှာတင်သွင်းနိုင်ပါကြောင်း ကြေညာအပ်ပါသည်-

(က) တင်ဒါလျှောက်လွှာစာတင်ရောင်းချမည့်ရက်- (၁၃-၅-၂၀၂၆)ရက်၊ (ဗုဒ္ဓဟူးနေ့)
နံနက်(၉:၃၀)မှ ညနေ (၄:၃၀)

(ခ) တင်ဒါလျှောက်လွှာနောက်ဆုံး - (၂၆-၅-၂၀၂၆)ရက်၊ (အင်္ဂါနေ့)
တင်သွင်းရမည့် ရက်၊ အချိန် (၁၆: ၀၀)နာရီ

(ဂ) တင်ဒါလျှောက်လွှာဝယ်ယူရန်နှင့် - စီမံရေးရာဌာန
တင်သွင်းရန်နေရာ နေပြည်တော်စည်ပင်သာယာရေး
ကော်မတီ

၂။ အသေးစိတ်အချက်အလက်များကို သိရှိလိုပါက နေပြည်တော်စည်ပင်သာယာရေးကော်မတီ၊ စီမံရေးရာဌာန၊ ဖုန်းနံပါတ် - ၀၆၇-၃၄၁၄၆၁ ၀၆၇-၃၄၁၄၆၂ ၀၆၇-၃၄၁၄၆၃ သို့ဖုံးဆိုအတွင်း လာရောက်စုံစမ်းယယူနိုင်ပြီး တင်ဒါဖွင့်လှန်ဆည်းကျက်အား ဆက်သွယ်ဆောင်ရွက်သွားမည်ဖြစ်ပါသည်။

တင်ဒါကော်မတီ

ငြင်းချက်ထုတ်ရန်ဆင့်စာ
(တရားမကျင့်ထုံး၃၄အေအမိန့် - ၅ ၊ နည်း၃၄ခေ - ၂၀)
ဒဂုံမြို့သစ်(မြောက်ပိုင်း)မြို့နယ်တရားရုံးတော်
၂၀၂၆ ခုနှစ်၊ တရားမကြီးမှုအမှတ် - ၁၁၈

စောအယ်လပ်ခွဲ နှင့် ဦးခင်ဆောင်
(တရားလို) (တရားပြိုင်)

ရန်ကုန်တိုင်းဒေသကြီး။ ဒဂုံမြို့သစ်(မြောက်ပိုင်း)မြို့နယ်၊ (၃၆)ရပ်ကွက်၊ မင်္ဂလာသုခ(၂)လမ်း၊ အမှတ်-၄၇၆ နေ ဦးခင်ဆောင် (ယခုနေရာလိပ်စာမသိသူ) သိစေရမည်။

သင့်အမည်ခွဲ တရားလိုက **"မြန်မာ့အဆောက်အဦ အရောင်းအဝယ်စာချုပ်အား ပယ်ဖျက်ဘဲအတိုင်း ဖတိုပုံတင်စာချုပ်ချုပ်ဆိုလေးစေလိုမှု"** လျှောက်ထားစွဲဆိုသည် ဖြစ်၍ သင်ကိုယ်တိုင်ဖြစ်စေ၊ ၎င်းအမှုနှင့်စပ်လျဉ်း၍ အရေးကြီးသည့်စကား အရပ်ရပ်တို့ကို ချေပပြောဆိုနိုင်သည့် ကိုယ်စားလှယ်နှင့်ဖြစ်စေ၊ ရှေ့နေနှင့်ဖြစ်စေ၊ ၂၀၂၆ ခုနှစ်၊ မေလ ၂၅ ရက် (သုဝဏ ခုနှစ်၊ နယုန်လဆန်း ၁၀ ရက်) နေ့ မွန်းလွဲတည့်မီ (၁၃:၀၀)နာရီအချိန်တွင် အထက်အမည်ပါသူ တရားလို၏အဆိုလျှောက်ထား ထုချေ ရှင်းလင်းရန် ရုံးတော်သို့ လာရောက်ရမည်။ ၎င်းအပြင် အထက်ပါနေ့ရက်တွင် သင်မလာရောက် ပျက်ကွက်ခဲ့လျှင် သင့်မျက်ကွယ်တွင် ငြင်းချက်များကို ထုတ်ပေးလိမ့်မည်။ ၎င်းအပြင် တရားလိုက ကြည့်ရှုလိုသည့် စာချုပ်စာတမ်းများနှင့် သင်ကထုရချေတင်ပြအမှီပြုလိုသည့် စာချုပ်စာတမ်းအစရှိသည်တို့ကို သင်ဒီနှင့်အတူ ယူဆောင်လာရမည်။ သို့မဟုတ် သင့်ကိုယ်စားလှယ်ရှေ့နေလက်တွင် ထည့်အပ်ပို့လိုက်ရမည်။ သင်က ထုချေလွှာတင်သွင်းလိုလျှင် အမှုမဆည်းမီ လေးရက်ကတင်သွင်းရမည်။

၂၀၂၆ ခုနှစ်၊ မေလ ၁၁ ရက်နေ့တွင် ဤရုံးတံဆိပ်ရိုက်နှိပ်၍ ကျွန်စ်လက်မှတ် ရေးထိုးထုတ်ပေးလိုက်သည်။

(၀ဠိ၀ါမေဝင်း)
မြို့နယ်တရားသူကြီး
ဒဂုံမြို့သစ်(မြောက်ပိုင်း)မြို့နယ်တရားရုံး

ကန့်ကွက်နိုင်ပါသည်

ရန်ကုန်မြို့၊ အင်းစိန်မြို့နယ်၊ မြေတိုင်းရုပ်ကွက်အမှတ်- ၇/A၊ မြေကွက်အမှတ်-၄၉ ၏အစိတ်အပိုင်း အလျား× အနံ(၃၄'× ၉၀')ပေရှိသော မြေကွက်နှင့် ယင်းမြေကွက်ပေါ်ရှိ အမှတ် (၂၁/က)၊ ရှင်းကုန်းလမ်း။ နံ့သာကုန်းရပ်ကွက်၊ အင်းစိန်မြို့နယ်၊ ရန်ကုန်မြို့၊ ဟုခေါ်တွင်သော အဆောက်အဦ အပါအဝင် အကျိုးခံစားခွင့်အားလုံးတို့ကို လက်ရှိပိုင်ဆိုင်ခွင့်ခံရောင်းမည့်ပိုင်ရှင်ကြောင်းခန်ဝိသေါ ခေါ်တင်ကြည် (၁၂/အစရ(မိုင်ဝ)၀၆၉၂၀)ထံမှ အပြီးအပိုင်ဝယ်ယူရန် ကျွန်ုပ်၏ ပိတ်ဆွေမှ စရံဝငွေပေးချထားပြီးဖြစ်ပါသည်။ အဆိုပါမြေနှင့်အိမ်ရောင်းဝယ်ခြင်း နှင့်ပတ်သက်၍ အကျိုးသက်ဆိုင်သူများရှိပါက ဤ ကြော်ငြာပါသည်နေ့မှ (၁၄)ရက် အတွင်း စာရွက်စာတမ်းမူရင်းများဖြင့် ကျွန်ုပ်ထံလာရောက်ကန့်ကွက်နိုင်ပါသည်။ ကန့်ကွက်မည်သူမရှိပါက အရောင်းဝယ်ပက္ခ ဥပဒေနှင့်အညီ ပြီးဆုံးသည်အထိ ဆောင်ရွက်သွားမည်ဖြစ်ကြောင်း အများသိစေရန်ကြေညာအပ်ပါသည်။

လွှဲအပ်ညွှန်ကြားချက်အရ ဦးစောဘာကာလေ (LL.B, D.B.L, D.M.L)
တရားလွှတ်တော်ရှေ့နေ(စဉ်-၄၄၀၃)
တိုက် ၉/၁၁ ပြည်ထပ်၊ ၃၆ လမ်း။ ကျောက်တံတားမြို့နယ်၊ ရန်ကုန်မြို့။
ဖုန်း-၀၉၄၄၈၀၀၃၂၄

အကြင်လင်မယားအဖြစ်မှ
တရားဝင်ကွာရှင်းပြတ်စဲပြီးကြောင်း
အများသိစေရန်ကြေညာခြင်း

ဦးအောင်ကိုမြင့် [၉/ပမန(နိုင်)၂၄၂၂၀၁]နှင့် ခေါ်ခင်ဆွေသင်း [၈/မသန(နိုင်)၁၀၄၇၉၉]တို့သည် (၂၂-၂-၂၀၁၃)ခုနှစ်မှစ၍ အကြင်လင်မယားအဖြစ် ပေါင်းသင်းနေထိုင်လာခဲ့ကြပါသည်။ ယခုအခါ စိတ်သဘောထားချင်း တိုက်ဆိုင်မှုမရှိတော့ပါသဖြင့်(၁၆-၁၀-၂၀၂၅)ရက်တွင် သက်သေများရှေ့ဆောက်ခ် နှစ်ဦးသဘောတူကွာရှင်းပြတ်စဲပြီးဖြစ်ပါ၍ တစ်ဦးနှင့်တစ်ဦး မည်သို့မျှ သက်ဆိုင်ခြင်းမရှိတော့ပါကြောင်း အများသိစေရန် ကြေညာအပ်ပါသည်။
(စုံစမ်းမေးမြန်းခြင်းသည်းခံပါ)

ခေါ်ခင်ဆွေသင်း၏ လွဲအပ်ညွှန်ကြားချက်အရ -
ခေါ်ခင်မျိုးထွန်း(LL.B)
တရားလွှတ်တော်ရှေ့နေ(စဉ်-၀၉၁၉၃)
ရန်အောင်(၂)ရပ်ကွက်၊ ပျဉ်းမနားမြို့၊ နေပြည်တော်။
ဖုန်း-၀၉- ၇၉၇၆၄၀၂၂၄

မန္တလေးတိုင်းဒေသကြီး
ကျေးလက်လမ်းဖွံ့ဖြိုးရေးဦးစီးဌာန
အိတ်ဖွင့်တင်ဒါခေါ်ယူခြင်း

၁။ သမဝါယမနှင့်ကျေးလက်ဖွံ့ဖြိုးရေးခန့်ကြီးဌာန၊ မန္တလေးတိုင်းဒေသကြီး ကျေးလက်လမ်းဖွံ့ဖြိုးရေးဦးစီးဌာနမှ ၂၀၂၆-၂၀၂۷ခုဘဏ္ဍာရေးနှစ်ပြည်ထောင်စုနှင့် တိုင်းဒေသကြီး ဘဏ္ဍာရန်ပုံငွေဖြင့် လမ်း၊ တံတားလုပ်ငန်းများကို တင်ဒါစနစ်ဖြင့်ဆောင်ရွက်မည်ဖြစ်ပါ၍ မြန်မာနိုင်ငံတိုင်းရင်းသားလုပ်ငန်းရှင်များအား အိတ်ဖွင့်တင်ဒါတင်သွင်းနိုင်ရန် ဖိတ်ခေါ်အပ်ပါသည်။

- တင်ဒါလျှောက်လွှာရောင်းချမည့်ရက် - (၁၂- ၅-၂၀၂၆) ရက်နေ့မှ (၂၅-၅-၂၀၂၆) ရက်နေ့ထိ
- တင်ဒါလျှောက်လွှာတင်သွင်းရမည့်ရက်၊ အချိန် - (၂၆ -၅- ၂၀၂၆) ရက်နေ့ နံနက်(၉:၀၀)နာရီမှ ညနေ(၄:၃၀)နာရီထိ
- တင်ဒါရွေးချယ်မည့်ရက်၊ အချိန် - ထပ်မံကြေညာပါမည်။
- တင်ဒါတင်သွင်းရမည့်နေရာ - ညွှန်ကြားရေးမှူး(မြို့ပြ)ရုံး၊ ကျေးလက်လမ်းဖွံ့ဖြိုးရေးဦးစီးဌာန မြစ်ငယ်တံတားမြောက်ဘက်ထိပ်၊ အမရပူရမြို့နယ်

၂။ တင်ဒါလျှောက်လွှာပုံစံနှင့် စည်းကမ်းချက်များအား ညွှန်ကြားရေးမှူး(မြို့ပြ)ရုံး၊ မန္တလေးတိုင်းဒေသကြီး ကျေးလက်လမ်းဖွံ့ဖြိုးရေးဦးစီးဌာနတွင် ရုံးချိန်အတွင်း လာရောက်စုံစမ်း၀ယ်ယူနိုင်ပါသည်။

ဆက်သွယ်ရန်ဖုန်း ၀၉ - ၆၉၇၀၅၀၆၂၄
တင်ဒါလက်ခံရေးနှင့်စီစစ်ရေးကော်မတီ

ကန့်ကွက်နိုင်ကြောင်း အများသိစေရန် ကြေညာခြင်း

ရန်ကုန်တိုင်းဒေသကြီး၊ သာကေတမြို့နယ်၊ ၂/တောင်ရပ်ကွက်၊ သုမနလမ်း။ မြေကွက်အမှတ်(၁၁၅၉)ဟုခေါ်တွင်သော အကျယ်အနမ်း(၄၀'x၆၀')၊ ဧရိယာအားဖြင့် (၀.၀၅၅)ဧကရှိသော နေ၀(၆၀) ဂရန်နေမြေကွက်ကြီးအနက်မှ (၁၃'၊၄''x၆၀')ရှိသော မြေအစိတ်အပိုင်းနှင့် ယင်းမြေပေါ်ရှိ အိမ်အပါအဝင် အကျိုးခံစားခွင့် အရပ်ရပ်ဝိတ္တိ မူလ အမည်ပေါက်များဖြစ်သည့် ဦးသိန်းအောင် (၁/သာကေ(နိုင်ဝ)၀၇၉၇၇)၊ ဦးမိုးကျော်အောင် (၁/သာကေ(နိုင်ဝ)၀၇၇၂၇၇)နှင့် ဒေါ်အေးမေ(၁/သာကေ(နိုင်ဝ)၀၇၇၂၉)တို့ (၃)ဦးအနက်မှ ဦးသိန်းအောင်နှင့် ဒေါ်ဌေးဌေးဝင်းတို့ထံမှ အရှင်စာချုပ်ဖြင့် ဦးစင်မောင် (၁/၁ပန(နိုင်)၀၂၂၁၁)ရပ်ကွက်ကိုယူကာ ပယ်ဖျက်ခဲ့ကြောင်းနှင့် ပယ်ဖျက်ခြင်းကြောင့် ကျွန်ုပ်ပိမိတ်ဆွေများ ဝယ်ယူရန်အတွက် တန်ဖိုးငွေ၏ တစိတ်တပိုင်းသော်လည်း ပေးချေပြီးဖြစ်ပါသောကြောင့် အထက်ပါ ရောင်းချမှုအပေါ် ကန့်ကွက်လိုသူများရှိပါက ယနေ့ကြေငြာပါသည့်နေ့မစ၍ (၇)ရက်အတွင်း ကျွန်ုပ်ထံသို့ ပိုင်ဆိုင်မှုအထောက်အထားမူရင်းများနှင့်တကွ ကိုယ်တိုင်လာရောက်ကန့်ကွက်နိုင်ပါကြောင်းနှင့် သတ်မှတ်ရက်ကျော်လွန်၍ ကန့်ကွက်မှုမရှိပါက အထက်ပါ မြေကွက်နှင့် အကျိုးခံစားခွင့်အရပ်ရပ်ဝိတ္တိအား ဥပဒေနှင့်အညီ အရောင်းအဝယ်ပြီးခြေကိုးခြင်းကြောင့် ဆက်လက်ဆောင်ရွက်သွားမည်ဖြစ်ကြောင်း အများသိစေရန် ကြေညာပါသည်။

လွှဲအပ်ညွှန်ကြားချက်အရ
ခေါ်ခင်မိုးရွှေ LL.B, LL.M
တရားလွှတ်တော်ရှေ့နေ(စဉ်-၇၉၀၃/၁၁)
အမှတ်(၁၀၃)၊ (A/B)ထပဆင်း၊ (၃၆)လမ်း(အောက်)၊ ကျောက်တံတားမြို့နယ်၊
ရန်ကုန်မြို့၊ ဖုန်း - ၀၉-၅၀၉၄၄၅၅

ကန့်ကွက်နိုင်ပါကြောင်းအများသိစေရန်ကြေညာခြင်း

ရန်ကုန်တိုင်းဒေသကြီး၊ ဒဂုံမြို့သစ်(ဆိပ်ကမ်း)မြို့နယ်၊ မြေတိုင်းရုပ်ကွက် အမှတ်(၆၉)၊ သဝြေကန်(၆)လမ်း။ မြေကွက်အမှတ်(၂၈၅)ဟုခေါ်တွင်သော ဦးတင်ညီ အပည်ပေါက်ပါဝါစစ်(မိတ္တူ)ပါ မြေအကျယ်(၃၀၀x၀၆၀)အနက်မှ တရားဝင်ခွဲစိတ်ရေးသားသော (မြေကွက်အမှတ် ၂၈၆ နှင့်ကပ်လျက်ခြေရင်းမြေမ်) အကျယ်အနမ်း (၁၀၀x၆၀)ရှိမြေကွက်နှင့် ယင်းမြေပေါ်ရှိရေနအိမ်အပါအဝင် အကျိုးခံစားခွင့်အရပ်ရပ်တို့အား ခေါ်ဝင်စန်းဌေး(၁၄/ ၁၁ရ(နိုင်ဝ)၁၀၃၁၈)မှ အရပ်ကတိစာချုပ်ဖြင့် အဆင့်ဆင့်ဝယ်ယူ ပိုင်ဆိုင်ပြီး လွှဲပြောင်းရောင်းချထိုင်ခွင့်ရှိကြောင်း ၀နှစ်လျှက် အပြီးအပိုင်လွှဲပြောင်းရောင်းချရာ ကျွန်ုပ်၏မိတ်ဆွေဖြစ်သူ ခေါ်ဝါဝါသင်း(၇/ပန၅(နိုင်)၃၁၂၅၆)၊ အပြီးအပိုင်ဝယ်ယူရန် အတွက် စရန်ငွေတစ်စိတ်တစ်ဆေးပေးချေပြီးဖြစ်ပါ၍ ပိုင်ရေးဆိုင်ခွင့်ရှိရှုမည်သူမဆို ပိုင်ဆိုင်မှစာချုပ်စာတမ်းမူရင်းဆောက်အထားများနှင့်တကွ ဤကြော်ငြာပါသည့် နေ့မစ၍ (၁၄)ရက်အတွင်း ကျွန်ုပ်ထံသို့ လာရောက်ကန့်ကွက်နိုင်ပါကြောင်းနှင့် သတ်မှတ်ရက်ကျော်လွန်ပါက အရောင်းအဝယ်ကိစ္စကို ဥပဒေနှင့်အညီ ဆက်လက် ဆောင်ရွက်သွားမည်ဖြစ်ကြောင်း အများသိစေရန် ကြေညာအပ်ပါသည်။

ခေါ်ဝါဝါသင်း၏လွှဲအပ်ညွှန်ကြားချက်အရ-
ခေါ်မြတ်ဝယ်နိုင် (LL.B)
တရားလွှတ်တော်ရှေ့နေ (စဉ်-၂၀၂၃)
အမှတ်(၅၇စ-ဂ)၊ စီနိုပန်း(၉)လမ်း။ (၁၉/၄၇)ရပ်ကွက်၊ ရွှေညီညာမြို့နယ်၊
ရန်ကုန်မြို့၊ ဖုန်း-၀၉-၄၂၀၂၀၃၀

ကြော်ငြာစာ

မန္တလေးမြို့၊ ချမ်းအေးသာစစ်မြို့နယ်၊ အောင်နန်းရိပ်သာအနောက်ရပ်ကွက်၊ အကွက်အမှတ်-၅၆၅ ဦးပိုင်အမှတ်-၈၀၊ ၈၁၊ ၈၂၊ ၈၃-၁၊ ၃၂ပုလဝေလမ်းကြား ၈၄x၈၅ လမ်းကြားရှိ ခေါ်မေမေကြည် အမည်ပေါက် ဂရန်နေမြေကွက်အား ဖခင် ဦးလှဖြင့်ဦး၊ မိခင် ဒေါ်မေမေကြည် သား ဦးအောင်ဖြိုးဦး (မိခင်ထက်စေ၍ကွယ်လွန်)တို့ ကွယ်လွန်ကြသဖြင့် ကျန်ရစ်သူသာမီး၊ အမေမမီ(မေမြားဖြစ်ကြသော ခေါ်စုမြတ်ဦး [၉/အစ(နိုင်)၀၀၉၇၅]၊ ခေါ်ရွှေညာဝင်း [၉/အစ(နိုင်)၀၂၄၇၁]၊ မောင်ကျော်ဝင်ဘာသုံးထက် [၉/အစ(နိုင်)၀၇၇၆၃]တို့က ဂရန်စာချုပ်၊ သေစာရင်း၊ တရားရုံး ကျမ်းကျိန်ချက်၊ ရပ်ကွက်အုပ်ချုပ်ရေးမှူးရုံးထောက်ခံချက်များ တင်ပြ၍ အမေ့ဆောက်ခ် စာချုပ်ရေးဆိုရန်အတွက် မြေပုံ၊ မြေရာဇဝင် ရေးကူးခွင့်ပြုပေါ်ရန် လျှောက်ထားလာပါသည်။ ကန့်ကွက်လိုပါက ခိုင်လုံသောအထောက်အထားများ၊ မှတ်ပုံတင်စာချုပ်စာတမ်းများ၊ တရားရုံးဒီကရီများဖြင့် (၁၄)ရက်အတွင်း ကန့်ကွက်နိုင်ပါသည်။

မြို့ပြစီမံကိန်းနှင့် မြေစီမံခန့်ခွဲမှုဌာန
မန္တလေးမြို့တော်ဝန်ထမ်းဌာနရေးကော်မတီ

ပတ်စ်ပို့
ပျောက်ဆုံးခြင်း

(ဘ) ဦးခွေးကြီး (ခ) တိုလေး၏ သမီး ဓမ္မချန္ဒယ်ဝင်း မှတ်ပုံတင်အမှတ် (၁၄/ကဃထ (နိုင်)၁၂၀၁၃)၏ နိုင်ငံကူးလက်မှတ်(MJ-837409)ပျောက်ဆုံး သွားပါသဖြင့် တွေ့ရှိပါက အကြောင်းကြားပေးပါရန်။

ဖုန်း-၀၉-၄၂၅၅၉၃၆

ကြော်ငြာစာ

မန္တလေးမြို့၊ မဟာအောင်မြေမြို့နယ်၊ ရဲမွန်တောင်ရပ်ကွက်၊ အကွက်အမှတ်(မ-၇၃/ ၂)၊ ဦးပိုင်အမှတ်(၁၄)၊ ၃၆၆၃၇ ကြား။ ၅၈၈၅ခုလမ်းကြာရှိ ဂရန်မြေကွက် အမည်ပေါက်သူ ခေါ်ကျိန်ရွှင်ရွှေ [၁၃/လရန (နိုင်)၁၄၀၈၂၄]က အမှုတွဲအမှတ် (၀၁၃၆/၂၀၂၆-၂၀၂၇)ဖြင့် သက်တမ်းတိုး လျှောက်ထား လာပါသည်။ ကန့်ကွက်လိုပါက ခိုင်လုံသော အထောက်အထားများ၊ မှတ်ပုံတင် စာချုပ်စာတမ်းများ၊ တရားရုံးဒီကရီများဖြင့် (၁၄)ရက်အတွင်း ကန့်ကွက်နိုင်ပါသည်။

မြို့ပြစီမံကိန်းနှင့် မြေစီမံခန့်ခွဲမှုဌာန
မန္တလေးမြို့တော်ဝန်ထမ်းဌာနရေးကော်မတီ

ကြော်ငြာစာ

မန္တလေးမြို့၊ မဟာအောင်မြေမြို့နယ်၊ ရဲမွန်တောင်ရပ်ကွက်၊ အကွက်အမှတ်(မ-၇၃/ ၂)၊ ဦးပိုင်အမှတ်(၁)၊ ၃၇၇ခုလမ်းထောင့်ရှိ ဂရန်မြေကွက် အမည်ပေါက်သူ ဦးဝင်းနိုင် [၉/မကန(နိုင်)၀၇၉၉၉၆]က အမှုတွဲအမှတ်(၀၁၃၇/၂၀၂၆-၂၀၂۷)ဖြင့် သက်တမ်းတိုး လျှောက်ထား လာပါသည်။ ကန့်ကွက်လိုပါက ခိုင်လုံသောအထောက်အထားများ၊ မှတ်ပုံတင်စာချုပ်စာတမ်းများ၊ တရားရုံးဒီကရီများဖြင့် (၁၄)ရက်အတွင်း ကန့်ကွက်နိုင်ပါသည်။

မြို့ပြစီမံကိန်းနှင့် မြေစီမံခန့်ခွဲမှုဌာန
မန္တလေးမြို့တော်ဝန်ထမ်းဌာနရေးကော်မတီ

သမဝါယမနှင့်ကျေးလက်ဖွံ့ဖြိုးရေးဝန်ကြီးဌာန
သမဝါယမဦးစီးဌာန
ညွှန်ကြားရေးမှူးချုပ်ရုံး
အိတ်ဖွင့်တင်ဒါခေါ်ယူခြင်း

၁။ သမဝါယမဦးစီးဌာန၊ ညွှန်ကြားရေးမှူးချုပ်ရုံးမှ ၂၀၂၆ - ၂၀၂۷ ဘဏ္ဍာရေးနှစ် အတွင်း ပြည်ထောင်စုလုံးလွှမ်းခြုံရေးနှင့်ပြုပြင်ရန်ပုံငွေဖြင့် သမဝါယမစာရင်းရေး၊ စာရင်းကိုင်သက်မွေးပညာ သင်တန်းကျောင်း(မကွေး) ကျောင်းတံခါးတွင်း ကျွန်ကရစ်လမ်းဝင်းခြင်း (၁၄၅'x၁၈'x၉'')လုပ်ငန်း ဆောင်ရွက်ရန်နှိုင်ပါသဖြင့် မြန်မာနိုင်ငံသား လုပ်ငန်းရှင်များမှ ဇအောက်ပါအတိုင်း အိတ်ဖွင့်တင်ဒါတင်သွင်းရန် ဖိတ်ခေါ်အပ်ပါသည်။

၂။ တင်ဒါလျှောက်လွှာ - (၁၄-၅-၂၀၂၆) ရက်နေ့
စာတင်ရောင်းချမည့်ရက်

၃။ တင်ဒါလျှောက်လွှာပြတ်မည့်ရက်နှင့်အချိန် - (၂-၆-၂၀၂၆)ရက်နေ့၊ (၁၆ : ၀၀)နာရီ

၄။ တင်ဒါလျှောက်လွှာ - ဒွေစာရင်းဌာနနှစ် သမဝါယမဦးစီးဌာန
တင်သွင်းရမည့်နေရာ ညွှန်ကြားရေးမှူးချုပ်ရုံး၊ ရုံးအမှတ်(၁၆)

၅။ တင်ဒါဖွင့်ဖောက်ရွေးချယ်မည့်ရက် - (ထပ်မံကြေညာပါမည်)

၆။ အိတ်ဖွင့်တင်ဒါနှင့်ပတ်သက်၍ အသေးစိတ်သိရှိလိုပါက သမဝါယမဦးစီးဌာန၊ ညွှန်ကြားရေးမှူးချုပ်ရုံး၊ ဒွေစာရင်းဌာနစု(၀۷၆-၃၄၁၀၃၃)သို့ ဆက်သွယ်စုံစမ်းမေးမြန်းနိုင်ပါသည်။

တင်ဒါလက်ခံရေးနှင့် စီစစ်ရေးကော်မတီ

နေပြည်တော်စည်ပင်သာယာရေးကော်မတီ
အိတ်ဖွင့်တင်ဒါခေါ်ယူခြင်း

၁။ နေပြည်တော်စည်ပင်သာယာရေးကော်မတီ၊ အင်ဂျင်နီယာဌာန (အဆောက်အအုံ)မှ ၂၀၂၆-၂၀၂۷ခု ဘဏ္ဍာရေးနှစ် ငွေလုံးငွေလုံးအသုံး စရိတ်ဖြင့် ဆောင်ရွက်မည့် ဖြို့တော်ခန်းမနှင့် လယ်ဝေးဖြို့နယ် သီရိမင်္ဂလာ ခန်းမတို့တွင် လေအေးပေးစက် (၅၇)လုံးနှင့်ဆက်စပ်ပစ္စည်းများ ဝယ်ယူ တပ်ဆင်ခြင်းလုပ်ငန်း(Lot-1)နှင့် ဖြို့တော်ခန်းမသို့ပေးဖို့သော 1C x 400mm² Main Cable နှင့် ဆက်စပ်ပစ္စည်းများလဲလှယ်ခြင်းလုပ်ငန်း(Lot-2)တို့အား မြန်မာကျပ်ငွေဖြင့် အိတ်ဖွင့်တင်ဒါပေးသွင်းရန် ဖိတ်ခေါ်အပ်ပါသည်-

၂။ တင်ဒါပုံစံ၀ယ်ယူခြင်း၊ တင်ဒါသွင်းခြင်းနှင့်ပတ်သက်၍ အောက်ပါအတိုင်း ဆောင်ရွက်သွားမည်ဖြစ်ပါသည်။

(က) တင်ဒါပုံစံထုတ်ပေးမည့်ရက် - (၁၁-၅-၂၀၂၆)ရက်နေ့
(ခ) တင်ဒါပြတ်မည့်ရက် - (၅-၆-၂၀၂၆)ရက်နေ့၊ (၁۷:၀၀)နာရီ
(ဂ) တင်ဒါပေးသွင်းရမည့်နေရာ - အင်ဂျင်နီယာဌာန(အဆောက်အအုံ)၊ နေပြည်တော်စည်ပင်သာယာရေး ကော်မတီ

၃။ တင်ဒါပုံစံ၊ တင်ဒါစည်းကမ်းချက်များနှင့် အသေးစိတ်အချက်အလက်များအား သိရှိလိုပါက အောက်ပါလိပ်စာတွင် ရုံးချိန်အတွင်း မေးမြန်းစုံစမ်း၀ယ်ယူနိုင်ပါသည်။

စုံစမ်းရန်နေရာ/ဌာန - အင်ဂျင်နီယာဌာန(အဆောက်အအုံ)
နေပြည်တော်စည်ပင်သာယာရေးကော်မတီ
(ဖုန်း ၀۷၆-၃၄၁၄၆၃၊ ၀۷၆-၄၀၀၃၀၃၇၈၄)

နိုဗယ်လ်ကိုကို(ခ) မုဟာမ္မဒ်စလင်မ်
MME 658689 ကိုင်ဆောင်သူသိစေရန်

ရန်ကုန်တိုင်းဒေသကြီး၊ သဃယီနံကျွန်းမြို့နယ်၊ ၀/ခရဝဲကွက်၊ သောကလမ်း။ အမှတ် (၃) နေထိုင်သော မဖူးငုံကျော် (ခ) နဂျိမ်ဘဘီ [၁/သဃက(နိုင်) ၁၈၄၉၇၈] ကိုင်ဆောင်သူမှ မြန်မာနိုင်ငံလုံးဆိုင်ရာ ဧရာ၀တီအဖွဲ့ချုပ်(ဗဟို)၌ အိမ်ထောင်ရေးကိစ္စနှင့်စပ်လျဉ်း၍ အပြီးအပြတ်ကွာရှင်းပေးပါရန် လျှောက်ထားလာပါသဖြင့် လျှောက်ထားခြင်းခံရသူ ယခုလပိုစာမသိ နိုဗယ်လ်ကိုကို (ခ) မုဟာမ္မဒ်စလင်မ် MME 658689 ကိုင်ဆောင်သူ လုင်ကြီးမင်းအနေဖြင့် လာရောက်ဖြေရှင်းနိုင်ရန်အတွက် အောက်ပါအတိုင်း လုင်ကြီးမင်းအား ဆင့်ခေါ်ချိန်းဆို ဖိတ်ကြားအပ်ပါသည်။ အကယ်၍ ချိန်းဆိုသည့်နေ့ရက်တွင် လုင်ကြီးမင်းအနေဖြင့် လာရောက်ဖြေရှင်း ဆောင်ရွက်ခြင်းမရှိပါက လျှောက်ထားစာအပေါ် ကွာရှင်းမှုအား တရားတော်နှင့် အညီ ဆုံးဖြတ်ဆောင်ရွက်သွားမည်အကြောင်းကို တစ်ပါတည်း သိစေအပ်ပါသည်။

နေ့ရက် ။ ။ ၂၀၂၆ခုနှစ်၊ မေလ (၂၂) ရက် (သောကြာနေ့)
အချိန် ။ ။ မွန်းလွဲ (နာရီ)
နေရာ ။ ။ အမှတ် (၃၉)၊ ဒုတိယထပ်၊ (၃၃)လမ်းအထက်၊
အမှတ်(၁)ရပ်ကွက်၊ ကျောက်တံတားမြို့နယ်၊
ရန်ကုန်တိုင်းဒေသကြီး။

အထွေထွေအတွင်းရေးမှူးချုပ်
ဟာကျီ ဦးချစ်ဆွေ B.A (History)
H.G.P,D.B.L,I.F.L (Eng)
09-254133582

ရန်ကုန်မြို့၊ လှိုင်မြို့နယ်၊ (၁)ရပ်ကွက်၊ အောင်မေတ္တာလမ်းမကြီး၊
တိုက်အမှတ်(၅၉/၆၁/၆၃-က)၊ (၄)ခန်းတွဲ (၃)ထပ်တိုက် အဆောက်အဦမှ (မြေညီထပ်/ လက်ဝဲဘက်မှကြည့်လျှင်-ဒုတိယမြောက်)၊ အခန်းအမှတ်(C) တိုက်ခန်း
အရောင်းအဝယ်ပြုလုပ်ခြင်းအား ကန့်ကွက်နိုင်ပါသည်

အထက်လိပ်စာပါ တိုက်ခန်းကို တရားဝင်ပယ်ထုတ် လက်ဝယ်ထား ပိုင်ဆိုင်လျက်ရှိပြီး လွှဲပြောင်းရောင်းချပိုင်ခွင့်ရှိသူ ခေါ်နီနီမင်းဟန် [၁/ဗဟန(နိုင်)၀၇၅၅၄]၊ ဒေါ်ရေထွေး [၁/လမန(နိုင်)၁၂၅၅]နှင့် ခေါ်ဇေမြင့်ဌေး [၁/ဒကရ(နိုင်) ၀၁၇၆၆]တို့က အပြီးအပိုင်ဝယ်ယူရန် စရန်ငွေတစ်စိတ်တစ်ဆေသ ပေးချေထားပြီးဖြစ်ရာ ကန့်ကွက်လိုသူများရှိပါက ပိုင်ဆိုင်မှုအထောက် အထားမူရင်းများ (မြည့်ရိန်ငင်ဘုဇာဖြင့် ဤကြော်ငြာစာပါသည့်နေ့မှ (၇)ရက်အတွင်း ကန့်ကွက်နိုင်ပါသည်။ သတ်မှတ်ရက်ပြည့်မြောက်၍ ကန့်ကွက်မှုမရှိပါက အရောင်းအဝယ်ကိစ္စကို ဥပဒေနှင့်အညီ ဆက်လက်ဆောင်ရွက်သွားမည်ဖြစ်ကြောင်း ကြေညာအပ်ပါသည်။

ဦးလှထွေးနှင့် ခေါ်ခင်ဖြူဌေးတို့၏လွှဲအပ်ညွှန်ကြားချက်အရ
ခေါ်ခင်မာလာ (LL.B)
တရားလွှတ်တော်ရှေ့နေ (စဉ်-၈၅၂၀)
**တိုက်(

ဆောက်လုပ်ရေးဝန်ကြီးဌာန
မြို့ပြနှင့်အိမ်ရာဖွံ့ဖြိုးရေးဦးစီးဌာန
အိတ်ဖွင့်တင်ဒါခေါ်ယူခြင်း
(တင်ဒါအမှတ် – ၁ / ၂၀၂၆–၂၀၂၇)

ရန်ကုန်တိုင်းဒေသကြီးအတွင်းရှိ အောက်ဖော်ပြပါလုပ်ငန်းများကို (၂၀၂၆–၂၀၂۷) ဘဏ္ဍာရေးနှစ် ပြည်ထောင်စု ငွေလုံးငွေရင်းခွင့်ပြုရန်ပုံငွေဖြင့် တည်ဆောက်ဆောင်ရွက်နည်းဖြစ်ပါ၍ စီတပါဝင်စားသူ မြန်မာနိုင်ငံသား တိုင်းရင်းသား လုပ်ငန်းရှင်များအား အိတ်ဖွင့်တင်ဒါတင်သွင်းရန် ဖိတ်ခေါ်အပ်ပါသည် –

- Lot-1 ရန်ကုန်တိုင်းဒေသကြီး၊ သန်လျင်မြို့နယ်၊ သီလဝါအထူးစီးပွားရေးဇုန်(A) Gate(2) ရှေ့ SEZ လမ်းမကြီးမှ သီလဝါဌယျာဉ် အိမ်ရာသို့ ဆက်သွယ်သည့် မြေသားတာဘောင် (၁၉၅၀'x ၅၀')ပြိုလုပ်ခြင်းနှင့် ကျောက်လမ်းခင်းခြင်း (၁၉၅၀'x၂၂'x၈"ထု) ပြုလုပ်ခြင်း
- Lot-2 ရန်ကုန်တိုင်းဒေသကြီး၊ ဒဂုံမြို့သစ်(ဆိပ်ကမ်း)မြို့နယ်၊ ရိုးမရိပ်သာတန်ဖိုးနည်းအိမ်ရာတွင် Steel Structure (၉၄'x၁၈') ဧရိယာဆိုင်ခန်း(၂၂)လုံး ဆောက်လုပ်ခြင်းနှင့် ဆက်စပ်လုပ်ငန်းများ ဆောင်ရွက်ခြင်း
- Lot-3 ရန်ကုန်တိုင်းဒေသကြီး၊ သန်လျင်မြို့နယ်၊ သီလဝါဌယျာဉ် အိမ်ရာစီမံကိန်းတွင် ရေပိုက်လိုင်းသွယ်တန်းခြင်းနှင့် ဆက်စပ်လုပ်ငန်းများ(Block A ၊ Block B & C)
- Lot-4 ရန်ကုန်တိုင်းဒေသကြီး၊ သန်လျင်မြို့နယ်၊ သီလဝါဆည်ရေကို မြန်မာ့ဆိပ်ကမ်း အာဏာပိုင်နှင့် ကုမ္ပဏီ(၄)ခုသို့ နိုင်ငံခြားငွေနှင့် မြန်မာ ကျပ်ငွေဖြင့် ရောင်းချလျက်ရှိသော ရေပေးဝေရေးဗိုက်လိုင်းနှင့် ဆက်စပ်ပစ္စည်းများ ပြင်ဆင်ထိန်းသိမ်းခြင်းလုပ်ငန်း (Block B & C)
- Lot-5 ရန်ကုန်တိုင်းဒေသကြီး၊ ဒဂုံမြို့သစ်(ဆိပ်ကမ်း)မြို့နယ်၊ (၆၆/၁၁) ကေဗီ၊ (၂၃၀) အမ်ပီဗွေအေ ဧရာဝတီဓာတ်အားခွဲရှိရှိ Switchgear များ လဲလှယ်ခြင်း
- Lot-6 ရန်ကုန်တိုင်းဒေသကြီး၊ ဒဂုံမြို့သစ်(ဆိပ်ကမ်း)မြို့နယ်၊ (၆၆/၁၁) ကေဗီ၊ (၂၄၀)အမ်ပီဗွေအေ ယုဇနဓာတ်အားခွဲရှိရှိ switchgear များ ပြင်ဆင်ခြင်း
- Lot-7 ရန်ကုန်တိုင်းဒေသကြီး၊ ဒဂုံမြို့သစ်(ဆိပ်ကမ်း)မြို့နယ်၊ (၆၆/၁၁) ကေဗီ၊(၂၃၀) အမ်ပီဗွေအေ ရတနာဓာတ်အားခွဲရှိရှိ Switchgear များ လဲလှယ်ခြင်း

- **တင်ဒါပုံစံ စတင်ရောင်းချမည့်ရက်** – (၇ – ၅ – ၂၀၂၆)ရက်နေ့
- **တင်ဒါပုံစံအရောင်းပိတ်မည့်ရက်** – (၂၁ – ၅ – ၂၀၂၆)ရက်နေ့
- **တင်ဒါအဆိုပြုလွှာတင်သွင်းရမည့် နေ့ရက်/အချိန်** – (၂၂ – ၅ – ၂၀၂၆)ရက်နေ့၊ ညနေ(၃:၃၀)နာရီအထိ
- **တင်ဒါဖွင့်ပွဲဆောင်ရွက်မည့် နေ့ရက်/အချိန်/နေရာ** – ထပ်မံကြေညာပါမည်။
- **တင်ဒါပုံစံရောင်းချမည့်နေရာနှင့် ပြန်လည်တင်သွင်းရမည့်နေရာ** – ဆောက်လုပ်ရေးဝန်ကြီးဌာန မြို့ပြနှင့်အိမ်ရာ ဖွံ့ဖြိုးရေး ဦးစီးဌာန၊ ရိုးအမှတ်(၄၀)၊ နေပြည်တော်၊ ဖုန်း–၀၆–၆၉၇၆၂၃၃၅

တင်ဒါလက်ခံရေးနှင့် စီစစ်ရေးကော်မတီ

ရန်ကုန်တိုင်းဒေသကြီး၊ ရွှေပြည်သာမြို့နယ်၊ မြေတိုင်းရပ်ကွက်အမှတ်– ၈၃/၃၄၊ လူနေရပ်ကွက် အမှတ်– ၁၀၊ မြစ်ကျိုးလမ်း၊ မြေကွက်အမှတ်– ၅၆၄(က)၊ အကျယ် ၀၊(၂၀x၆၀)ရှိ ဦးလှကြည် အမည်ပေါက် မြေချပါမစ်ထွက်ရှိထားသော မြေကွက်နှင့်ပတ်သက်၍ ကန့်ကွက်နိုင်ကြောင်းကြေညာခြင်း

အထက်ဖော်ပြပါ မြေကွက်အား ပါမစ်အမည်ပေါက်ပိုင်ရှင်ထံမှ အရေပါကတိစာချုပ်အဆက်ဆက်ဖြင့် ဝယ်ယူ၍ လက်ဝယ်ထားရှိပိုင်ဆိုင်သူ ပိုင်ရှင် ဒေါ်သီသီထွန်း [၁၂/ဥကတ(နိုင်) ၁၇၈၆၈၇]ထံမှ ဝယ်ယူရန်အတွက် ကျွန်ုပ်မိတ်ဆွေဖြစ်သူ ဦးစိုးဘူမှ စရန်ငွေတစ်စိတ်တစ်ဒေသ ပေးချေထား ပြီးဖြစ်သောကြောင့် အထက်ဖော်ပြပါ မြေကွက်ပိုင်ဆိုင်မှုနှင့်ပတ်သက်ပြီး ကန့်ကွက်လိုသူမည်သူမဆို ယနေ့မှစ၍ (၁၄)ရက်အတွင်း နိုင်ငံလုံးသော မြေကွက် ပိုင်ဆိုင်မှုစာရွက်စာတမ်းမူရင်းများနှင့်အတူ ကျွန်ုပ်ထံသို့ လူကိုယ်တိုင် လာရောက်ကန့်ကွက်နိုင်ပါကြောင်းနှင့် ကန့်ကွက်မည့်သူမရှိပါက အရောင်း အဝယ်အား ဥပဒေနှင့်အညီ ဆက်လက်ဆောင်ရွက်သွားမည်ဖြစ်ကြောင်း အများသိစေရန် ကြေညာအပ်ပါသည်။

လွှဲအပ်ညွှန်ကြားသူ
ဦးစိုးဘူ
[ဥ/ငသရ(နိုင်)၀၀၄၆၃၀]
အမှတ်–၂၄၊ ဧရယျာသုခလမ်း၊
သမိုင်း(၂)ရပ်ကွက်၊
မရမ်းကုန်းမြို့နယ်။

လွှဲအပ်ညွှန်ကြားချက်အရ
ဒေါ်ခင်မာလွင် (LL.B, D.B.L)
တရားလွှတ်တော်ရှေ့နေ (စဉ်–၇၆၅၂)
အမှတ်–၁၁၂ ဗိုလ်ချုပ်လမ်း၊
(၅)ရပ်ကွက်၊ ရွှေပြည်သာမြို့နယ်။
ဖုန်း–၀၉–၅၁ခ၉၆၈၉

ဆောက်လုပ်ရေးဝန်ကြီးဌာန
တံတားဦးစီးဌာန
ဧရာဝတီတိုင်းဒေသကြီး၊ တံတားအထူးအဖွဲ့ (၁၅)၊ ဖျာပုံမြို့
အိတ်ဖွင့်တင်ဒါခေါ်ယူခြင်း
(တင်ဒါအမှတ်စဉ် – ၁/၂၀၂၆–၂၀၂၇)

၁။ ဧရာဝတီတိုင်းဒေသကြီး၊ တံတားဦးစီးဌာန၊ တံတားအထူးအဖွဲ့ (၁၅)၊ ဖျာပုံမှ ၂၀၂၆ – ၂၀၂۷ ဘဏ္ဍာရေးနှစ်အတွင်း ဆောင်ရွက်မည့် တံတား လုပ်ငန်းများအတွက် လိုအပ်သော လုပ်ငန်းသုံးပစ္စည်းများ၀ယ်ယူခြင်း၊ စက်/ယာဉ်ငှားရမ်းခြင်းနှင့် လုပ်ငန်းသုံးပစ္စည်းများ သယ်/ဖိုခြင်းတို့အား အိတ်ဖွင့်တင်ဒါ(Open Tender)စနစ် (မြန်မာကျပ်ငွေဖြင့် ဝယ်ယူ/ငှားရမ်း/ သယ်ဖိုမည်ဖြစ်ပါ၍) စီတပင်စားသော ကုမ္ပဏီနှင့်လုပ်ငန်းရင်းများအနေဖြင့် လာရောက်ယှဉ်ပြိုင်တင်သွင်းနိုင်ပါသည်။

(က) တင်ဒါလျှောက်လွှာ ရောင်းချမည့်ရက်/ အချိန်/နေရာ – (၁၅–၅–၂၀၂၆)ရက် (သောကြာနေ့) ရုံးချိန်အတွင်း တံတားအထူးအဖွဲ့ (၁၅)၊ ဖျာပုံမြို့
(ခ) တင်ဒါလျှောက်လွှာ ပိတ်မည့် ရက်/အချိန် – (၂၈–၅–၂၀၂၆)ရက်/ကြာသပတေးနေ့ မွန်းတည့် (၁၂:၀၀)နာရီ
(ဂ) တင်ဒါဖွင့်ပွဲကျင်းပမည့် ရက်/အချိန် – (၂၉–၅–၂၀၂၆)ရက်၊ သောကြာနေ့ နံနက်(၁၀:၀၀)နာရီ
(ဃ) တင်ဒါဖွင့်ပွဲ ကျင်းပမည့်နေရာ – လမ်းဦးစီးဌာန၊ ဖျာပုံခရိုင်

၂။ တင်ဒါပုံစံနှင့် အသေးစိတ်အချက်အလက်များကို အောက်ဖော်ပြပါ လိပ်စာအတိုင်း ရုံးချိန်အတွင်း ဆက်သွယ်မေးမြန်း စုံစမ်း၀ယ်ယူနိုင်ပါသည်–

တင်ဒါလက်ခံရေးနှင့်စီစစ်ရေးကော်မတီ
တံတားအထူးအဖွဲ့ (၁၅) ဖျာပုံ
ဖုန်း– ၀၉–၅၆ဂ၇၂၈၅၂

ကန့်ကွက်နိုင်ကြောင်း အများသိစေရန်ကြေညာခြင်း

နေပြည်တော်၊ လယ်ဝေးမြို့၊ အမှတ် (၂)ရပ်ကွက်၊ မြေတိုင်းရပ်ကွက် အမှတ် (၁၇/မင်းပိုင်းရပ်)၊ ဦးပိုင်အမှတ် (၉၆)၊ အနောက်ဘက်မြေမ်း (တောင်/ မြောက်)(၉၈၀)၀၊ အရှေ့ဘက်မြေမ်း (တောင်/မြောက်) (၁၄၈)၀၊ မြောက်ဘက်မြေမ်း (အရှေ့/အနောက်) (၁၁၇)၀၊ တောင်ဘက်မြေမ်း (အရှေ့/အနောက်) (၉၇)၀၊၏ မြောက်ဘက်ပိုင်း၊ အရှေ့ဘက်၌– လမ်း၊ အနောက်ဘက်၌–လမ်း၊ တောင်ဘက်၌ ဦးကျော်သန်း၊ မြောက်ဘက်၌– ဦးစိုးမြင့်၊ ဒေါ်မီမီလွင်၊ ယင်းအလား လေးရပ် အတွင်းရှိ အလျားသုံးဝက်ခန့် ဦးကျော်သန်း (၂၄)ပေရှိ အိမ်ပိုင်းဖြဲမြေကွက်နှင့် အကျိုးခံစားခွင့်အရပ်ရပ်အား ဦးကျော်သန်း (၁၁) ဦးသိန်းမောင်[၉/လဝန(နိုင်)၀၃၄၀၉၇]၊ အမှတ် (၂)ရပ်ကွက်၊ လယ်ဝေးမြို့ထံမှ ဒေါ်အေးအေးမိုး (၁၁) ဦးဆောင်ရည် [၉/လဝန(နိုင်)၀၀၄၂၅]၊ အမှတ်(၂)ရပ်ကွက်၊ လယ်ဝေးမြို့နေသူက အပြီးအပိုင် ဝယ်ယူရန်အတွက် စရန်ငွေတစ်စိတ်တစ်ဒေသကို ပေးချေထားပြီးဖြစ်ရာ ကန့်ကွက် လိုသူများရှိပါက ဤကြော်ငြာပါသည့်နေ့ရက်မှစ၍ ရက်ပေါင်း (၃၀)အတွင်း တိကျမှိုင်လုံလောက် စာရွက်စာတမ်းမူရင်းများနှင့်တကွ ကျွန်ုပ်ထံသို့ ကိုယ်တိုင် လာရောက်ကန့်ကွက်နိုင်ပါသည်။ အကယ်၍ သတ်မှတ်ရက်အတွင်း အထောက် အထားခိုင်လုံစွာဖြင့် ကန့်ကွက်သူမရှိပါက အပြီးအပိုင်အရောင်းအ၀ယ်စာချုပ်ကို ဆက်လက်ပြုလုပ်ချင်ဆိုသူပေးသည်ဖြစ်ပါကြောင်း အများသိစေရန် ကြေညာ အပ်ပါသည်။

ဒေါ်အေးအေးမိုး [၉/လဝန(နိုင်)၀၀၈၂၈]၏ လွှဲအပ်ညွှန်ကြားချက်အရ –
ဒေါ်ခွေသာသင်း (LL.B)
အထက်တန်းရေနေ (စဉ်– ၃၉၇၆)
အမှတ် (၆)ရပ်ကွက်၊ လယ်ဝေးမြို့။ ၀၉–၄၀၀၄၇၀၁၆၄

ကန့်ကွက်နိုင်ပါသည်

ရန်ကုန်တိုင်းဒေသကြီး၊ တောင်ဥက္တရာလာပမြို့နယ်၊ မြေတိုင်းရပ်ကွက် အမှတ် (၅)၊ မြေကွက်အမှတ်(၄၃၆/ဂ)၊ ပင်းယလမ်းပေါ်တွင် ဆောက်လုပ်ထား သော (၁)ခန်းတွဲ (၃)ထပ်တိုက်၏ မြေဒုံးရှိသော အခန်း၊များအနက်မှ (၀ထမ ထပ်) (မှန်ခန်း)၊ အကျယ်အလုံး (၁၈၀x၅၅၀)ရှိ တိုက်ခန်းနှင့် အကျိုးခံစားခွင့် အရပ်ရပ်အားလုံးကို တရားဝင်ဝယ်ယူပိုင်ဆိုင်ပြီး လွဲပြောင်းရောင်းချပိုင်ခွင့်ရှိ ကြောင်း ဝန်ခံကတိပြုသူ ဒေါ်ဓေနှင်ပိုင် [၁/ဥကတ(နိုင်)၁၅၆၆၂]ထံမှ ဝယ်ယူရန် ကျွန်ုပ်၏မိတ်ဆွေ ဦးဘုန်းသက်ပိုင်မှ ဝယ်ယူရန်အတွက် စရန်ငွေပေးချေ ထားပြီးဖြစ်ပါသည်။ အဆိုပါ တိုက်ခန်းအရောင်းအ၀ယ်အား ကန့်ကွက်လိုပါက ခိုင်လုံသောအထောက်အထား စာရွက်စာတမ်းမူရင်းများဖြင့် ဤကြော်ငြာပါသည့် နေ့မှစ၍ (၁၄)ရက်အတွင်း ကျွန်ုပ်တို့ထံသို့ လာရောက်ကန့်ကွက်နိုင်ပါကြောင်း နှင့် သတ်မှတ်ရက်အတွင်း ကန့်ကွက်မည့်သူမရှိပါက အရောင်းအ၀ယ်ကို ဥပဒေ နှင့်အညီ ဆက်လက်ဆောင်ရွက်သွားမည်ဖြစ်ကြောင်း အများသိစေရန် ကြေညာ အပ်ပါသည်။

လွှဲအပ်ညွှန်ကြားချက်အရ
ဒေါ်စန္ဒာ၀င်း LL.B **ဒေါ်ဖြိုးဖြိုး LL.B**
တရားလွှတ်တော်ရှေ့နေ (စဉ်–၆၄၆၁) **တရားလွှတ်တော်ရှေ့နေ(စဉ်–၇၃၉၃)**
အမှတ်– ၄၈ ၀ဂါလမ်း၊ ၂၄–ရပ်ကွက်၊ ဒဂုံမြို့သစ်(တောင်ပိုင်း)မြို့နယ်၊
ရန်ကုန်တိုင်းဒေသကြီး၊ ဖုန်း– ၀၉–၄၂၀၀၉၀၃၃၂ ၀၉–၄၂၁၀၄၃၃၆၈

ပြည်ထောင်စုသမ္မတမြန်မာနိုင်ငံတော်အစိုးရ
ပညာရေးဝန်ကြီးဌာန
အဆင့်မြင့်ပညာဦးစီးဌာန
ရန်ကုန်တက္ကသိုလ်
ပါရဂူ(PhD)သင်တန်းသားများခေါ်ယူခြင်း

၁။ ရန်ကုန်တက္ကသိုလ်တွင် ၂၀၂၆–၂၀၂۷ ပညာသင်နှစ်အတွက် ပါရဂူ(PhD) သင်တန်းကို အောက်ဖော်ပြပါ အထူးပြု ဘာသာရပ်များဖြင့် ဖွင့်လှစ်သင်ကြားမည်ဖြစ်ပါသည်–

(က) မြန်မာစာ	(၆) ရေးဟောင်းသုတေသနပညာ
(ခ) အင်္ဂလိပ်စာ	(၄) စာကြည်တိုက်နှင့်သုတပညာ
(ဂ) ပထဝီဝင်	(၃) ဓာတုဗေဒ
(ဃ) သမိုင်း	(၀) ရူပဗေဒ
(c) ဒဿနိကဗေဒ	(ဏ) သင်္ချာ
(စ) စီတပညာ	(တ) သတ္တဗေဒ
(ဆ) ဥပဒေပညာ	(ထ) ရာဇဝေဒ
(ဇ) အရှေ့တိုင်းပညာ	(ဒ) ဘူမိဗေဒ
(ဈ) နိုင်ငံတကာဆက်ဆံရေးပညာ	(ဓ) ကုန်ထုတ်ဓာတုဗေဒ
(ည) မနုဿဗေဒ	(နဒ) ကွန်ပျူတာသိပ္ပံပညာ
	(ပ) အဏုဇီဝဗေဒ

၂။ ပါရဂူ(PhD) သင်တန်းတက်ရောက်ရန် အောက်ပါသတ်မှတ်ချက်များနှင့် ပြည့်စုံသူများ လျှောက်ထားနိုင်ပါသည်–

(က) ပါရဂူဘွဲ့သင်တန်း တက်ရောက်ခွင့်လျှောက်ထားသူသည် မြန်မာနိုင်ငံသား ဖြစ်ရမည်။
(ခ) ၂၀၂၆ ခုနှစ် ၊ ဇွန်လ(၁) ရက်နေ့တွင် အသက်(၄၅)နှစ်ထက် မကျော်လွန်သူဖြစ်ရမည်။
(ဂ) ပါရဂူအကြိုသင်တန်းကို အချိန်ပြည့်(၁)နှစ် တက်ရောက်နိုင်သူ ဖြစ်ရမည်။
(ဃ) ဝင်ခွင့်လျှောက်ထားသူ၏ အရည်အချင်းသတ်မှတ်ချက်များမှာ အောက်ပါအတိုင်း ဖြစ်ပါသည်–

ပညာရေးဝန်ကြီးဌာန ဝန်ထမ်းများအတွက်

(၁) အသိအမှတ်ပြုထားသော တက္ကသိုလ်တစ်ခုခုမှ မိမိလျှောက်ထားလိုသော ဘာသာရပ် နယ်ပယ်၌ အနိမ့်ဆုံး မဟာဘွဲ့ အောင်မြင်သူဖြစ်ရမည်။ ဘာသာရပ်ဆိုင်ရာ ၃ နှာရီမေးခွန်းနှင့် အင်္ဂလိပ်စာ ၃ နှာရီမေးခွန်း ဝင်ခွင့် စာမေးပွဲ ဖြေဆိုအောင်မြင်ပြီး လူတွေ့စစ်ဆေးခြင်း အောင်မြင်သူများကိုသာ လက်ခံမည်။
(၂) အသိအမှတ်ပြု တက္ကသိုလ်တစ်ခုခုမှ မဟာသုတေသနနှင့်၊ ရုပ်ထားသူများသည် (ဝင်ခွင့်စာမေးပွဲ ဖြေဆိုရန်မလိုပါ) လူတွေ့စစ်ဆေးခြင်းကို ဖြေဆိုအောင်မြင်ရမည်။
(၃) တက္ကသိုလ် ဒီဂရီကောလိပ်များမှ နည်းပြ သရုပ်ပြဖြစ်ပါက နည်းပြ သရုပ်ပြရာထူးတွင် လုပ်သက် (၁)နှစ် အနည်းဆုံး ရှိရမည်။
(၄) တက္ကသိုလ်၊ ဒီဂရီကောလိပ်များမှ ဆရာ၊ ဆရာမ မဟုတ်သော ပညာရေးဝန်ထမ်းများဖြစ်လျှင် နည်းပြ သရုပ်ပြနှင့် အဆင့်တူရာထူးတွင် လုပ်သက်(၂)နှစ် အနည်းဆုံးရှိသူ ဖြစ်ရမည့်အပြင် လျှောက်ထားသူသည် သုတေသနဆိုင်ရာ လုပ်ငန်းဆောင်ရွက်နေသူ ဖြစ်ပြီး ပါရဂူဘွဲ့သင်တန်း တက်ရောက်ခွင့်ပြုခြင်းဖြင့် ဌာနဆိုင်ရာလုပ်ငန်းတွင် တိုက်ရိုက်အကျိုးပြုနိုင်ကြောင်း သက်ဆိုင်ရာဌာနဆိုင်ရာ အကြီးအကဲက ထောက်ခံသူဖြစ်ရမည်။
(၅) ပါရဂူအကြိုသင်တန်း တက်ရောက်ခွင့်ရရှိပါက သက်ဆိုင်ရာဦးစီးဌာနဆွဲနှိုက်ကြားရေးမှူးချုပ် (သို့မဟုတ်) သက်ဆိုင်ရာ တက္ကသိုလ်၊ ဒီဂရီကောလိပ် ပါမောဂျချုပ်၊ ကျောင်းဆုပ်ကြီးထံမှ အချိန်ပြည့်(၁)နှစ် တက်ရောက်ခွင့်ပြုနိုင်ကြောင်း ထောက်ခံစာတင်ပြရမည်။

အခြားဝန်ကြီးဌာနဝန်ထမ်းများအတွက်

(၁) အသိအမှတ်ပြုထားသော တက္ကသိုလ်တစ်ခုခုမှ မိမိလျှောက်ထားလိုသော ဘာသာရပ်နယ်ပယ်၌ အနိမ့်ဆုံး မဟာဘွဲ့ အောင်မြင်သူဖြစ်ရမည်။ ဘာသာရပ်ဆိုင်ရာ ၃ နှာရီမေးခွန်း နှင့် အင်္ဂလိပ်စာ ၃ နှာရီမေးခွန်း ဝင်ခွင့် စာမေးပွဲ ဖြေဆိုအောင်မြင်ပြီး လူတွေ့စစ်ဆေးခြင်း အောင်မြင်သူများကိုသာ လက်ခံမည်။
(၂) အသိအမှတ်ပြု တက္ကသိုလ်တစ်ခုခုမှ မဟာသုတေသနနှင့်၊ ရုပ်ထားသူများသည် (ဝင်ခွင့်စာမေးပွဲ ဖြေဆိုရန်မလိုပါ) လူတွေ့ စစ်ဆေးခြင်းကို ဖြေဆိုအောင်မြင်ရမည်။
(၃) အမိန့်ဆုံး နည်းပြသရုပ်ပြ (သို့မဟုတ်) ယင်းနှင့်အဆင့်တူ သင်ကြားရေးရာထူးတွင် လုပ်သက် (၂)နှစ် အနည်းဆုံး ရှိရမည်။
(၄) ပါရဂူအကြိုသင်တန်း တက်ရောက်ခွင့်ရရှိပါက သက်ဆိုင်ရာ ညွှန်ကြားရေးမှူးချုပ်ထံမှ အချိန်ပြည့် (၁)နှစ် တက်ရောက်ခွင့်ပြုနိုင်ကြောင်း ထောက်ခံစာတင်ပြရမည်။

နိုင်ငံဝန်ထမ်းမဟုတ်သူများအတွက်

အသိအမှတ်ပြုထားသော တက္ကသိုလ်တစ်ခုခုမှ မိမိလျှောက်ထားလိုသော ဘာသာရပ် နယ်ပယ်၌ အနိမ့်ဆုံးမဟာဘွဲ့ကို CGPA 4.5 နှင့် အထက်ရရှိသူ (သို့မဟုတ်) အနည်းဆုံး မဟာဘွဲ့အောင်မြင် ကိုယ်တိုင်သုတေသနလုပ်ငန်းများ ဆောင်ရွက် ခဲ့ကြောင်း သက်ဆိုင်ရာ ပါရဂူဦးစီးကော်မတီက အသိအမှတ်ပြုသူဖြစ်ရမည်။

၃။ ရန်ကုန်တက္ကသိုလ်၊ ကျောင်းသားရေးရာဌာနတွင် သတ်မှတ်ထားသည့် လျှောက်လွှာပုံစံဖြင့် ၁၉–၅–၂၀၂၆ ရက် (အင်္ဂါနေ့) နေ့လယ်အထိ၊ ၅)ကြိမ်ထားရှိ လျှောက်ထားရမည်။

၄။ လျှောက်ထားသူများသည် ရန်ကုန်တက္ကသိုလ်တွင် ပါရဂူဘွဲ့ (PhD)သင်တန်းဝင်ခွင့် စာမေးပွဲကို အောက်ပါအတိုင်း ဝင်ရောက်ဖြေဆိုရမည်။

(က) ၂၁– ၅ –၂၀၂၆ (ကြာသပတေးနေ့) ၀၉:၃၀ နာရီမှ ၁၂:၃၀နာရီ သက်ဆိုင်ရာဘာသာရပ်
(ခ) ၂၂ – ၅–၂၀၂၆ (သောကြာနေ့) ၀၉:၃၀ နာရီမှ ၁၂:၃၀နာရီ အင်္ဂလိပ်စာဘာသာရပ်

၅။ ရေးဖြေစာမေးပွဲ အောင်မြင်သူများနှင့် မဟာ သုတေသနဘွဲ့ရရှိထားသူများကို၂၈ – ၅ –၂၀၂၆ ရက်နေ့ (ကြာသပတေးနေ့) တွင် လူတွေ့စစ်ဆေးမည်။

၆။ အသေးစိတ်အချက်အလက်များကို ဘာသာရပ်နှင့်စပ်လျဉ်း၍ သက်ဆိုင်ရာဘာသာရပ် ပါမောက္ခ(ဌာနမှူး) များထံတွင် လည်းကောင်း၊ သင်တန်းဝင်ခွင့်နှင့်စပ်လျဉ်း၍ သက်ဆိုင်ရာဌာနမှူး/ဒုဌာနမှူး/ ဝေါက္ခနိုးထိန်း (ဖုန်းနံပါတ်–၀၉– စရ၃၃၉၅၅၆)၊ ၀၉–၂၅၀၉၆၄၁၆၊ ၀၉–၄၂၀ခ၃၂၆ တို့ထံတွင်လည်းကောင်း စုံစမ်းနိုင်ပါသည်။

ဌာနမှူး၊ သင်တန်းရေးရာ
ရန်ကုန်တက္ကသိုလ်

Passport စာအုပ်ပျောက်ဆုံးကြောင်း

ပုဒ္ဓနိတောင်မြို့နယ်၊ အမှတ်(၂)ရပ်ကွက်၊ ၅၄လမ်း၊ အမှတ် (၃၇)၊ ဒုတိယထပ်ရေ ဦးအာရ်မုဂန်၏သမီး ဒေဝီ(ခ)မြင့်မြတ်လတ် [၁၂/ ပဇတ(နိုင်) ၀၃၉၉၇၉၂]၏ နိုင်ငံကူးလက်မှတ် အမှတ်(မမှတ်မိ)မှာ ပျောက်ဆုံးသွားပါသဖြင့် တွေ့ရှိပါက အကြောင်းကြားပေးပါရန်။

09–978197205

ကြော်ငြာစာ

မန္တလေးမြို့၊ မဟာအောင်မြေမြို့နယ်၊ ရဲမွန်ဓတောင် ရပ်ကွက်၊ အကွက်အမှတ် (မ–၂၉)၊ ဦးပိုင်အမှတ် (၆၀)၊ ၅၇ လမ်း၊ ၄၁လမ်းကြားရှိ ဂရန်မြေကွက် အမည်ပေါက်သူ ဦးလိရင်းပန့် [၁၃/ကခန(နိုင်) ၀၁၁၁၇၇]က အမှုတွဲအမှတ် (၀၁၃၃ / ၂၀၂၆ – ၂၀၂۷)ဖြင့် သက်တမ်းတိုး လျှောက်ထား လာပါသည်။ ကန့်ကွက်လိုပါက ခိုင်လုံသောအထောက် အထားများ၊ မှတ်ပုံတင်စာချုပ် စာတမ်းများ၊ တရားရုံးဒီကရီ များဖြင့် (၁၄)ရက်အတွင်း ကန့်ကွက်နိုင်ပါသည်။

မြို့ပြမြေမိပက်နိန်းနှင့် မြေမိစံခန့်ခွဲမှုဌာန
မန္တလေးမြို့တော်
စည်ပင်သာယာရေးကော်မတီ

ကန့်ကွက်လိုက ခိုင်လုံသော မှတ်တမ်းစာချုပ်စာတမ်းများ၊ တရားရုံးအထောက်အထားစာစာရင်းလိုခဲ့ပြီး ဤကြော်ငြာပါယည့်နေ့မှစ၍ (၇)ရက်အတွင်း ကန့်ကွက်ခြင်းမရှိပါက ကန့်ကွက်မှုမပြုပါက လုပ်ထုံးလုပ်နည်းအတိုးဆက်လက်ဆောင်ရွက်မေးခွန်းမပြုပါပါမယ်။

စဉ်	လျှောက်ထားသူ		လျှောက်ထားသည့်							
	အမည်	မှတ်ပုံတင်	မြို့နယ်	မြေတိုင်း	မြေကွက်	မြေအမည်ပေါက်	လိပ်စာ			အကြောင်းအရာ
၁။	အန်းကျ(ခ)အေါ့ပြင့်လွင်	၁၂/လသန(နိုင်)၀၀၀၈၁၉	လသာ	၂၁ဘီ	II-11 Northern Quarter	အန်းကျ(ခ)အေါ့ပြင့်လွင်+၁	၆၁၊ ဖိုလ်ရဲလမ်း၊ (၆)ရပ်ကွက်၊ လသာ			အယူခံပြောင်း
၂။	ဦးစံဇေ့ဒေါင်း	၁၁/တဘန(နိုင်)၀၀၉၀၁	တောင်ဥက္တရာ	၁၃/စီပက်နိန်–၂	၂၅၃	ဦးမျိုးပြည်ထောင်စုနန်းမှ ဦးကိုကိုလေးနန်းမှ ဦးကိုသောင်းအေးကြည်ပြင့် ဦးသင်ထိုးအေါ်နန်းထွေ။ ဦးမြင့်ထွန်းအေါ်နန်းတွေ။ ဒေါ်လှမြင့်ဆန်းနှင့်ဒေါ်ခင်ရီနန်းတို့ ဦးတာနိုင်ဒုံးဌေ	၂၅/၂ ပြင်သာ(၂)လမ်း၊ (၁ရ/၁)ရပ်ကွက်			အယူခံပြောင်း
၃။	ဦးဟောင်ဟောင်သန်း	၁၁/စတန(နိုင်)၀၀၁၂၄	တောင်ဥက္တလာ	၁၄/၁	၂၀/၂	ခေါ်ကျည်ကြည်ခ်	၂၀/၂ ပြင်သာ(၂)လမ်း၊ (၁ရ/၁)ရပ်ကွက်			အယူခံပြောင်း
၄။	ဦးဆန်နိန်	၁၂/ဗဟန(နိုင်)၀၃၂၄၃	လိုင်သာယာ	၆	၁၁၀	ဦးမျိုးလွင်ဦး+၁	၁၁၀ ဂိလ်ဇထုးလမ်း၊ (၂)ရပ်ကွက်			အယူခံပြောင်း
၅။	ခေါ်ပေါ်ခိုးအေး	၁၂/မရက(နိုင်)၀၀၆၀၃၅	ဒဂုံအရှေ့	၁၃၀	၁၄၄၄	ခေါ်အေးအေးမြင်း	၁၄၄၄၊ (၁၃၀)ရပ်ကွက်၊ ဒဂုံအရှေ့			အယူခံပြောင်း
၆။	ဦးအောင်သိန်းသန်း	၁၂/ဗဟန(နိုင်)၀၂၂၆၀၃	ဒဂုံအရှေ့	၁၃၀	၉၃	ဦးဝင်းတင်	၉၃၊ (၁၃၀)ရပ်ကွက်၊ ဒဂုံအရှေ့			အယူခံပြောင်း
၇။	ဦးလမင်း	၁၂/မရက(နိုင်)၀၂၁၃၀၃	ဒဂုံအရှေ့	၁၃၀	၅၁	ခေါ်အေးအေးမြင်း	၅၁၊ (၁၃၀)ရပ်ကွက်၊ ဒဂုံအရှေ့			အယူခံပြောင်း
၈။	ခေါ်ဆိုးမိုးအေး	၁၂/မရက(နိုင်)၀၆၅၃၃	ဒဂုံအရှေ့	၁၃၀	၁၄၄၉	ခေါ်ဆိုးမိုးခြင်း	၁၄၄၉၊ (၁၃၀)ရပ်ကွက်၊ ဒဂုံအရှေ့			အယူခံပြောင်း
၉။	ဦးလမင်း	၁၂/မရက(နိုင်)၂၁၃၃၃	ဒဂုံအရှေ့	၁၃၀	၅၂	ခေါ်ဆိုးမိုးခြင်း	၅၂ (၁၃၀)ရပ်ကွက်၊ ဒဂုံအရှေ့			အယူခံပြောင်း
၁၀။	ဦးကျော်ဝေယု	၁/ဒဂရ(နိုင်)၀၀၆၁၆	ဒဂုံအရှေ့	၁၃၀	၃၃၅	ခေါ်အေးအေးမြင်း	၃၃၅ (၁၃၀)ရပ်ကွက်၊ ဒဂုံအရှေ့			အယူခံပြောင်း
၁၁။	ဦးမြိုးလွင်ကျော်+၁	၁/ဥကတ(နိုင်)၀၁၃၂၂	ရန်ကင်း	၂/ကဲ့	၃၀/ဂ	ဦးမင်းဟောင်ဟောင်	၃၀/ဂ၊ သမဝါလမ်း၊ (၁ရ)ရပ်ကွက်			အယူခံပြောင်း
၁၂။	ဦးညီညီမိုး	၁/လသန(နိုင်)၀၀၆၆ ၂၇	လသာ	၂၁B	24 S portion & a piece of Land adjacent to South	ဦးသန်းဝင်း	၁၀၉/၁၁၀၊ ရွှေတိုလုရာရုံးလမ်း၊ (၇)ရပ်ကွက်			အယူခံပြောင်း
၁၃။	ဆိုင်ဝန်ဌာအောင်	၁/စခန(နိုင

ငြင်းချက်ထုတ်ရန်သမ္မန်စာ
(တရားမကျင့်ထုံးဥပဒေအမိန့် -၅) နည်းဥပဒေ-၂၀)
ဒဂုံမြို့သစ်(အရှေ့ပိုင်း)မြို့နယ်တရားရုံး
၂၀၂၆ ခုနှစ်၊ တရားမကြီးမှုအမှတ် - ၄၅

၁။ ခေါ်မြေ့မာမြင့် နှင့် ၁။ ဦးထွန်းလွင်
၂။ ဦးသက်လွင် ၂။ ခေါ်မြင့်မြင့်လေး
(တရားလိုများ) **(တရားပြိုင်များ)**

ရန်ကုန်တိုင်းဒေသကြီး၊ ဒဂုံမြို့သစ်(မြောက်ပိုင်း)မြို့နယ်၊ (၄၁)ရပ်ကွက်၊ ဦးငွေကိုင်လမ်း၊ အမှတ်(၉၈၆)နေ တရားပြိုင် ၁။ဦးထွန်းလွင်၊ ၂။ခေါ်မြင့်မြင့်လေး (ယခုနေရပ်လိပ်စာသည် သိမေရမည်။

သင်တို့အပေါ်၌ တရားလိုများက " မြေနှင့်အဆောက်အဦ အရောင်းအဝယ် စာချုပ်အား ပင်ရည်ညွှန်အတိုင်း မှတ်ပုံတင်စာချုပ်ချုပ်ဆိုပေးရေလိမ့်" လျှောက်ထားစွဲဆိုသည် ဖြစ်၍ သင်တို့ကိုယ်တိုင်ဖြစ်စေ(သို့တည်းမဟုတ်)ငင်းအမှုနှင့်စပ်လျဉ်း၍ အရေးကြီးသည့် စကားအရပ်ရပ်တို့ကို ချေပပြောဆိုနိုင်သူ သင်တို့၏ ကိုယ်စားလှယ်နှင့်ဖြစ်စေ၊ သင်တို့ ကိုယ်စားရုံးတော် အခွင့်အမိန့်အရရှေ့နေနှင့်ဖြစ်စေ၊ သို့တည်းမဟုတ် ၎င်းအမှုနှင့် စပ်ဆိုင်သည့် အချက်များကို ချေပပြောဆိုနိုင်သူ တစ်ဦးတစ်ယောက်ဖြစ်စေ၊ ၎င်းရှေ့နေနှင့် ဖြစ်စေ၊ ၂၀၂၆ခုနှစ်၊ မေလ (၂၂)ရက်(၁သုစရ-ခုနှစ်)၊ နယုန်လဆန်း ၇ရက်) မွန်းတည့်မီ (၁၀:၀၀)နာရီအချိန်တွင် အထက်အမည်ပါသူ တရားလိုဏာ အဆိုလွှာကို ထုချေရုံး လင်းနေရ ရုံးတာဝန် ကိုယ်ကိုယ်ရေးရာ ရောက်ရှိရမည်။ ၎င်းအပြင် သင်တို့သိစေရမည်မှာ အထက်ပါ နေ့တွင် သင်မလာရောက် ပျက်ကွက်ခဲ့လျှင် သင်တို့မျက်ကွယ်တွင် ငြင်းချက်များကို ထုတ်ပေးလိမ့်မည်။ ၎င်းအပြင် တရားလိုများက ကြည့်ရှုလိုသည့် စာချုပ်စာတမ်းများနှင့် သင်တို့က ထုချောင်ငြဿမိပြုလိုသည့် စာချုပ်စာတမ်းအစရှိသည်တို့ကို သင်တို့နှင့် အတူ ယူဆောင်လာရမည်။ သို့တည်းမဟုတ် သင်တို့၏ ကိုယ်စားလှယ် ရှေ့နေလက်တွင် ထည့်သွပ်လိုက်ရမည်။ သင်တို့က ထုချေလွှာတင်သွင်းလိုပါလျှင် အမှုမဆိုင်မီ (၄)ရက်က တင်သွင်းရမည်။

၂၀၂၆ခုနှစ်၊ မေလ (၈)ရက်နေ့ ဤရုံးတံဆိပ်ရိုက်နှိပ်၍ ကျွန်ုပ်လက်မှတ်ရေးထိုး ထုတ်ပေးလိုက်သည်။

(ဝေနှင်းသူ)
မြို့နယ်တရားသူကြီး
ဒဂုံမြို့သစ်(အရှေ့ပိုင်း)မြို့နယ်တရားရုံး

ကန့်ကွက်နိုင်ပါကြောင်း

ရန်ကုန်တိုင်းဒေသကြီး၊ ဒဂုံမြို့သစ်(ဆိပ်ကမ်း)မြို့နယ်၊ မြေတိုင်းရုပ်ကွက် အမှတ်(၁၆၈/၃)၊ မြေကွက်အမှတ်(၂၆၆)၊ အကျယ်အနမ်း(၄၀ပေx ၆၀ပေ)ရှိ **ဦးစော်တောင်**[၁၃/ကခန(နိုင်)၀၅၃၃၆]အမည်ပေါက် ပါမစ်မြေကွက်နှင့် ယင်းမြေကွက်ပေါ်ရှိ အကျိုးခံစားခွင့် အရပ်ရပ်အားလုံးအား အရပ်ကတိ စာချုပ် အဆက်အစပ်ဖြင့် ၀ယ်ယူပိုင်ဆိုင်ထားသူ **ဦးရဲလင်းထိုက်**(၇/ပတတ(နိုင်)၀၇၇၀၆၆၁)မှ ပိုင်ဆိုင်မှု အရှည်အရှင်း ကင်းရှင်း၍ ပြန်လည်လွှဲပြောင်း ရောင်းချ ပိုင်ခွင့်ရှိကြောင်း ၀နံခံကတိပြု ပြောကြားလာသဖြင့် ကျွန်ုပ်တို့၏ ဖိတ်ခေါ်ခြင်းခံ **ဦးအောင်ဝင်းမိုး**[၁၀/ရလမ(နိုင်)၀၀၆၇၁၇]မှ အပြီးအပိုင် ၀ယ်ယူရန်အတွက် စရန်ငွေအဖြစ်(ရောင်းဖိုးငွေ၏တစ်စိတ်တစ်ခေသ)ကို ပေးချေထားပြီး ဖြစ်ပါသည်။ ကန့်ကွက်လိုသူများရှိပါက ခိုင်လုံသော စာချုပ်စာတမ်း မူရင်း အထောက် အထားများဖြင့် ဤကြော်ငြာပါသည့်နေ့မှစ၍ (၁၄)ရက်အတွင်း ကျွန်ုပ်တို့ထံ လာရောက် ကန့်ကွက်နိုင်ပါသည်။ ကန့်ကွက်သူမရှိပါက ဤအရောင်းအ၀ယ်အား ဥပဒေနှင့်အညီ ဆက်လက် ဆောင်ရွက်သွားမည်ဖြစ်ကြောင်း အများသိစေရန် ကြေညာအပ်ပါသည်။

ဦးအောင်ဝင်းမိုး၏ လွှဲအပ်ညွှန်ကြားချက်အရ
ခေါ်မွန်မွန်ချို(LL.B) **ခေါ်စန္ဒာဝင်း(LL.B)**
တရားလွှတ်တော်ရှေ့နေ(စဉ်-၁၂၆၀) **အထက်တန်းရှေ့နေ(စဉ်-၂၆၄၀)**
အမှတ်(၀၂၀/၁)၊ ကျွန်းရွှေမြိုင်လမ်း၊ (၁၀/စီ)ရပ်ကွက်၊
ဒဂုံမြို့သစ်(တောင်ပိုင်း)မြို့နယ်၊ ရန်ကုန်မြို့။
ဖုန်း-၀၉-၂၃၀၆၅၇၃၇၊ ၀၉-၇၉၇၆၁၆၁၆၊ ၀၉-၇၀၇၉၉၇၈၊ ၀၉-၄၃၀၀၂၅၄၁

ငြင်းချက်ထုတ်ရန်ဆင့်စာ
(တရားမကျင့်ထုံးဥပဒေအမိန့်-၅) နည်းဥပဒေ ၁ နှင့် ၅)
ဒဂုံမြို့သစ်ခရိုင်တရားရုံးတော်
၂၀၂၆ ခုနှစ်၊ တရားမကြီးမှုအမှတ်-၂

ခေါ်မြင့်မြင့်အေး နှင့် ခေါ်ဝင်းကြည်
တရားလို **တရားပြိုင်**

ရန်ကုန်တိုင်းဒေသကြီး၊ ဒဂုံမြို့သစ်(အရှေ့ပိုင်း)မြို့နယ်၊ (၁)ရပ်ကွက်၊ သီးသန့်(၅)လမ်း၊ အမှတ်(၆၈၆)နေ ခေါ်ဝင်းကြည် (ယခုနေရပ်လိပ်စာမသိ)တို့ သိစေရမည်။

သင့်အပေါ်၌ တရားလိုက ချေးငွေကျပ်သိန်း(၅၅၀)နှင့် နှစ်နာကြေးငွေ ကျပ်သိန်း(၅၀) စုစုပေါင်း ငွေကျပ်သိန်း (၆၀၀)တိတိရလိမ့်မှ လျှောက်ထားစွဲဆိုချက် ရှိသည်ဖြစ်၍ သင်ကိုယ်တိုင်ဖြစ်စေ၊ သို့တည်းမဟုတ် ၎င်းအမှုနှင့်စပ်လျဉ်း၍ အရေးကြီးသည့် စကားအရပ်ရပ်တို့ကို ချေပပြောဆိုနိုင်သူ သင့်ကိုယ်စားလှယ် ရုံးအခွင့်အမိန့်ရ ရှေ့နေဖြစ်စေ၊ သို့တည်းမဟုတ် ၎င်းအမှုနှင့်စပ်ဆိုင်သည့် အချက်များကို ချေပပြောဆိုနိုင်သူ တစ်ဦးတစ်ယောက်၊ ၎င်းရှေ့နေနှင့်ပါစေ၍ ဖြစ်စေ၊ (၂၀၂၆ ခုနှစ်၊ မေလ ၂၂ ရက်နေ့ (၁သုစရ ခုနှစ်၊ နယုန်လဆန်း ၁၀ရက်နေ့) မွန်းတည့်(၁ ၂ : ၀၀)အချိန်တွင် အထက်က အမည်ရေးသားပါရှိသူ တရားလို စွဲဆိုချက်ကို ထုချေရုံးလင်းရန်၊ ရုံးသို့ လာရောက်ရမည်။ ၎င်းပြင် သင်သိစေရ မည်မှာ အထက်က ဆိုခဲ့သည့်နေ့ရက်တွင် သင်မလာရောက် ပျက်ကွက်ခဲ့လျှင်၊ သင့်ကျယ်ရာတွင် ငြင်းချက်များကို ထုတ်ပေးလိမ့်မည်။ ၎င်းပြင် တရားလိုက ကြည့်ရှုလိုသည့် စာရွက်စာတမ်း အထောက်အထားများနှင့် သင်က ထုချောင်ငြ အမှီပြုလိုသည့် စာချုပ်စာတမ်း အစရှိသည်တို့ကို သင်နှင့်အတူ ယူဆောင်လာ ရမည်။ သို့တည်းမဟုတ် သင့်ကိုယ်စားလှယ်ရှေ့နေ လက်တွင် ထည့်အပ်ပြီလိုက် ရမည်။ သင်က ထုချေလွှာ တင်သွင်းလိုလျှင် အမှုမဆိုင်မီ လေးရက်က တင်သွင်း ရမည်။

၂၀၂၆ ခုနှစ်၊ မေလ ၈ ရက်နေ့ ဤရုံးတံဆိပ်ရိုက်နှိပ်၍ ကျွန်ုပ် လက်မှတ် ရေးထိုး ထုတ်ပေးလိုက်သည်။

(နိုင်နိုင်)
ဒုတိယခရိုင်တရားသူကြီး(၂)
ဒဂုံမြို့သစ်ခရိုင်တရားရုံး

ရန်ကုန်တိုင်းဒေသကြီး၊ မြောက်ဥက္ကလာပမြို့နယ်၊ ဝေဘာဂီမြို့သစ်၊ (၃)ရပ်ကွက်၊ စီနိပန်းမြိုင်လမ်း၊ အမှတ်(၂၃၄/က) (၁၅ ပေx၅၀ပေ)အကျယ်အ၀နမ်း၄ရှိ မြေကွက်နှင့်အဆောက်အဦ အရောင်းအ၀ယ်ပြုလုပ်ခြင်းအား ကန့်ကွက်နိုင်ပါသည်

အထက်လိပ်စာပါ မြေကွက်နှင့်အဆောက်အဦကို အမည်ပေါက်သူထံမှ တရားဝင်ဝယ်ယူထား၍ လက်ဝယ်ထား လက်ရှိပိုင်ဆိုင်လျက်ရှိပြီး၊ ယခုပြောင်းရောင်းချပိုင်ခွင့်ရှိသူ ခေါ်ချိုချိုကျော်[၁၂/ဥကမ(နိုင်)၂၃၉၀၀၉]တမ်း ခေါ်မော်ဝင်း[၇/သနပ(နိုင်)၀၅၅၄၆]က အပြီးအပိုင် ဝယ်ယူရန်အတွက် စရန်ငွေတစ်စိတ်တစ်ခေသပေးချေပြီးဖြစ်ရာ ကန့်ကွက်လိုသူများ ရှိပါက ပိုင်ဆိုင်မှု အထောက်အထားမူရင်းများ ပြည့်မှီနိုင်လုံစွာဖြင့် ဤကြော်ငြာစာပါသည့်နေ့မှ (၇)ရက်အတွင်း ကျွန်ုပ်ထံသို့ လာရောက်ကန့်ကွက်နိုင်ပါသည်။ သတ်မှတ်ရက်ပြည့်မြောက်၍ ကန့်ကွက်မှုမရှိပါက အရောင်းအ၀ယ်စီမံကို ဥပဒေနှင့်အညီ ဆက်လက် ဆောင်ရွက်သွားမည်ဖြစ်ပါကြောင်း ကြေညာအပ်ပါသည်။

ခေါ်မော်ဝင်း၏ လွှဲအပ်ညွှန်ကြားချက်အရ
ခေါ်ခင်မာလာ (LL.B)
တရားလွှတ်တော်ရှေ့နေ (စဉ်-၈၅၂၀)
တိုက်(၅)၊ အခန်း(၀၀၈)၊ အေးရိပ်မွန်(၉)လမ်း၊ (၅)ရပ်ကွက်၊ လှိုင်မြို့နယ်။ ဖုန်း-၀၉-၅၁၀၁၈၅၂၀

ရန်ကုန်တိုင်းဒေသကြီး၊ ဒဂုံမြို့သစ်(မြောက်ပိုင်း)မြို့နယ်၊ မြေတိုင်းရပ်ကွက်အမှတ်(၄၀)၊ ဝန်းသိုလမ်း၊ မြေကွက်အမှတ် (၃၁၀)ဟုခေါ်တွင်သော မြေအကျယ်အ၀နမ်း(အလျား ၄၀ ပေ x အနံ ၆၀ ပေ)ရှိ မြေကွက်အနက်မှတရားဝင်မရွှေ့စိတ်ရသေးသော (ခေါင်းရင်းဘက်အခြမ်း)မြေကွက်၊ မြေအကျယ်အ၀နမ်း (အလျား ၂၀ ပေ x အနံ ၆၀ ပေ)ရှိ မြေကွက်နှင့်ယင်းမြေကွက် ပေါ်ရှိ အဆောက်အဦ အရောင်းအ၀ယ်တို့နှင့်စပ်လျဉ်း၍ ကန့်ကွက်နိုင်ကြောင်း အများသိစေရန်ကြေညာခြင်း

အထက်ဖော်ပြပါ ဦးမောင်မောင်ကြီး(CG-၀၄၇၉၀၀) အမည်ပေါက် နှစ်(၆၀) ဂရန်မြေအမျိုးအစားမြေကွက်နှင့် ယင်းမြေကွက်ပေါ်ရှိ အဆောက်အဦအပါအ၀င် အကျိုးခံစားခွင့်အရပ်ရပ်တို့ကို အရပ်စာချုပ်အဆက်ဆက်ဖြင့်ဝယ်ယူ၍ တရားဝင် လက်ရှိထားကာ ရောင်းချပိုင်ခွင့်ရှိကြောင်း ဝန်ခံကတိပြုသူ ခေါ်အေးအေးလွင်[၁၂/ ဗဟန(နိုင်)၀၃၂၇၇]တဲမှ ကျွန်ုပ်တို့၏မိတ်ဆွေဖြစ်သူသည် အပြီးအပိုင် လက်ရောက် လွှဲပြောင်း ဝယ်ယူရန်အတွက် ရောင်းဖိုးငွေ၏ တစ်စိတ်တစ်ခေသကို (၁၁-၅-၂၀၂၆) ရက်နေ့တွင် ပေးချေထားပြီးဖြစ်ပါသည်။ အဆိုပါ အရောင်းအ၀ယ်နှင့်စပ်လျဉ်း၍ ကန့်ကွက်လိုသူများရှိပါက ဤကြော်ငြာပါသည့်နေ့မှစ၍ (၁၄)ရက်အတွင်း တိကျ ခိုင်မာသော စာရွက်စာတမ်းမူရင်းများနှင့်တကွ ကျွန်ုပ်တို့ထံသို့ လျှက်ယိတ်ကိုလာရောက် ကန့်ကွက်နိုင်ပါသည်။ သတ်မှတ်ရက်အတွင်း ကန့်ကွက်မှုတစ်စုံတစ်ရာ မရှိပါက အရောင်းအ၀ယ်အား ဥပဒေနှင့်အညီ ဆက်လက်ဆောင်ရွက်သွားမည်ဖြစ်ကြောင်း အများသိစေရန် ကြေညာအပ်ပါသည်။

လွှဲအပ်ညွှန်ကြားချက်အရ-
ဦးအောင်ဖိုးချစ် (LL.B) **ခေါ်သက်ဝေအောင် (LL.B)**
တရားလွှတ်တော်ရှေ့နေ (စဉ်-၁၆၂၇၄) **အထက်တန်းရှေ့နေ(စဉ်-၂၁၀၁၆)**
တိုက်(B-8)၊ အခန်း(၂၀၄)၊ ဗိုလ်မင်းရောင်းအိမ်ရာ (၄)ရပ်ကွက်၊
ဒဂုံမြို့သစ်(မြောက်ပိုင်း)မြို့နယ်၊ ရန်ကုန်မြို့။Ph:09-778849700, 09-773562082

ကန့်ကွက်နိုင်ကြောင်း ကြော်ငြာ

လွှင်သာယာမြို့နယ်၊ မြေတိုင်း ရပ်ကွက်အမှတ်-၄/၆၊ မြေကွက် အမှတ်-၁၁၄၈+၁၁၄၉၊ ဧရိယာ (၀.၀၆၈)ကေ၊ မြေကွက်တည်ရေနာ အမှတ် - ၁၁၄+၁၁၄၉ ၊မြေပိုင်ဧရိယာ(၆) လမ်း၊ (၅)ရပ်ကွက်၊ လွှင်သာယာမြို့နယ်၊ ဦးကျော်ကျော်[၁၂/သခန(နိုင်)၁၂၄၂၇] အမည်ပေါက် နှစ်(၆၀) ဂရန် မြေကွက်အား ဦးကျော်ကျော်[၁၂/သခန(နိုင်)၁၂၄၂၇] ကိုယ်တိုင်မှ ဂရန်မှမှုရင်း၊ နိုင် ငံသားစီစစ် ရေးကတ်တို့တင်ပြ၍ ဘဏ်ချေးရန် မြေပုံကျားလျှောက်ထားလာရာ မြေရာဇဝင်မှတ်ချက်ရှိ ၂၀၂၁ ခုနှစ်တွင် ဘဏ်ချေးမြေပုံကျား လျှောက်ထား ခြင်းနှင့် ပတ်သက်၍ အဆိုပါဘဏ် ချေးမြေပုံအား လျှောက်ထားထုတ်ယူ ခဲ့သော်လည်း မည်သည့်ဘဏ်တွင်မျှ ချေးယူလျှောက်ထားခဲ့ခြင်းမရှိဘဲ၊ ၎င်း၏ လက်ဝယ်တွင် ပျောက်ဆုံး နေခဲ့ကြောင်း၊ ဂရန်မှရင်းမှာလည်း လက်ဝယ်တွင် ရှိပါကြောင်း၊ အဆိုပါ မြေကွက်အား အခြားမည်သူတစ်ဦး၊ တစ်ယောက်ကိုမျှ ရောင်းချထားခြင်း၊ ပေါင်နှံထားခြင်း၊ ပေးကမ်းထားခြင်း၊ စွန့်လွှတ်ထားခြင်း၊ လျှုဒါန်းထား ခြင်း၊ အာမခံအဖြစ် တင်သွင်းထား ခြင်း လုံးဝမရှိပါကြောင်းနှင့် ပြဿနာ တစ်စုံတစ်ရာ ပေါ်ပေါက်လာပါက တာဝန်ယူဖြေရှင်းမည်ဖြစ်ကြောင်း ဝန် ခံကတိပြု ကျမ်း၊ကျိန် လွှာ တင်ပြလာပါသဖြင့် တရားဝင်နိုင်လုံ သောအထောက် အထားများဖြင့် ဤကြော်ငြာပါသည့်နေ့မှစ၍ (၇) ရက်အတွင်းကန့်ကွက်နိုင်ပါကြောင်း နှင့်ကန့်ကွက်မှုမရှိပါက လုပ်ထုံး လုပ်နည်းအတိုင်း ဆက်လက်ဆောင် ရွက်ပေးမည်ဖြစ်ပါကြောင်း အသိ ပေး ကြေညာအပ်ပါသည်။

ဌာနမှူး
(ဒုတိယညွှန်ကြားရေးမှူးချုပ်)
မြို့ပြမြေစီမံခန့်ခွဲမှုဌာန
ရန်ကုန်မြို့တော်
စည်ပင်သာယာရေးကော်မတီ

ကန့်ကွက်လိုက ထိုလုံသော မှတ်ပုံတင်စာချုပ်စာတမ်းများ၊ တရားရုံးအထောက်အထားစာရင်းရယူခြင်း ဤကြော်ငြာပါသည့်နေ့မှစ၍ (၇)ရက်အတွင်း ကန့်ကွက်ခြင်းမရှိခဲ့ကြောင်း ကန့်ကွက်မှုမရှိခြင်း လုပ်ထုံးလုပ်နည်းအတိုင်းဆက်လက်ဆောင်ရွက်ပေးသွားမည်ဖြစ်ပါသည်။

စဉ်	လျှောက်ထားသူ		လျှောက်ထားသည့်						
	အမည်	မှတ်ပုံတင်	မြို့နယ်	မြေတိုင်း	မြေကွက်	မြေအမည်ပေါက်	ဧရိယာ		
၁။	ခေါ်ခုန်းဘိမ့်ခန်	၁၃/ကမရ(နိုင်)၀၆၉၄၄	ဒဂုံအရှေ့	၁၃၂	(၃၃၅/၁)/၃	ဦးဝင်းဖေဘီး	(၃၃၅/၁)/၃ (၁၃၂)ရပ်ကွက်		အမည်ပြောင်း
၂။	ဦးမျိုးလွင်	၁၁/ကမရ(နိုင်)၀၀၆၃၅	ဒဂုံတောင်	၁၀၆	၁၄/ရ/ခ	ဦးဖေအေ(ခ)ဦးတာမက်ခော်ကရိယာ	၁၄/ရ/ခ၊ လေ့ကားလမ်း၊ (၁၀၆)ရပ်ကွက်		ဂရန်ခွဲ
၃။	ခေါ်လှထေး	၉/မရတ(နိုင်)၀ ၂၉၀၃၄	ဒဂုံတောင်	၆၃ဝစက်မှုနဂစ်	၀၆၃	ဦးခင်ဖေတင်အေး	၀၆၃၊ ရောင်းသာ(၂)လမ်း၊ ၆၃ဝစက်မှုနဂစ်		အမည်ပြောင်း
၄။	Shwe Pauk Kan River House Development Co,Ltd	Company Registration No.139686136	မြောက်ဥက္ကလာ	၁၀+၁၁ရှေ့ပေါ်ကွဲ	၆၆၀/၂	ဦးစိုင်းအောင်ထွန်း	၆၆၀/၂ ရြိုပတ်လမ်း၊ ၁၀+၁၁ရှေ့ပေါ်ကွဲ		အမည်ပြောင်း
၅။	Shwe Pauk Kan River House Development Co,Ltd	Company Registration No.139686136	မြောက်ဥက္ကလာ	၁၀+၁၁ရှေ့ပေါ်ကွဲ	၆၆၀/၁	ဦးတင်ထွန်း(ခ)လင်ဟုရန်	၆၆၀/၁ ရြိုပတ်လမ်း၊ ၁၀+၁၁ရှေ့ပေါ်ကွဲ		အမည်ပြောင်း
၆။	Shwe Pauk Kan River House Development Co,Ltd	Company Registration No.139686136	မြောက်ဥက္ကလာ	၁၀+၁၁ရှေ့ပေါ်ကွဲ	၆	လင်ဟုရန်(ခ)ဦးတင်ထွန်း	၆၊ ရြိုပတ်လမ်း၊ ၁၀+၁၁ရှေ့ပေါ်ကွဲ		အမည်ပြောင်း
၇။	ခေါ်ဘိုမြန်ဆောက်	၁၀/သထန(နိုင်)၁၃၉၄၆၉	အရှေ့ရှေ့	၁၅	၈၀/ခ	ခေါ်သက်ဆောင်း	၈၀/ခ၊ ရွှေထွေးသိုလမ်း၊ (၁၅)ရပ်ကွက်		အမည်ပြောင်း
၈။	ဦးတင်ဘောင်ထွန်း	၁/တမရ(နိုင်)၀၆၂၂၂၇	အရှေ့ရှေ့	၁၁၀	(၂၉၁/၁+ ၂၉၁/ခ) /၂၆	ဦးကျော်ဝင်းထွန်း	(၂၉၁/၁+ ၂၉၁/ခ) /၂၆ဦးထောက်ဖြိုင်(ဂ)ဆိပ်၊ (၁၁၀)ရပ်ကွက်		အမည်ပြောင်း
၉။	ဒီးသန်းအား	၁/မတတ(နိုင်)၀၆၃၀၀၀	လှိုင်သာယာ	သကမ-ဘတ်ခဲ့	၆၆၆	ခေါ်ခန်းစန်းခိုင်	၆၆၆၊ စိန်သရဲလမ်း၊ ကုလားကြီးရပ်ကွက်		အမည်ပြောင်း
၁၀။	ဒီးသန်းအား	၁/မတတ(နိုင်)၀၆၃၀၀၀	လှိုင်သာယာ	သကမ-ဘတ်ခဲ့	၆၆၆(က+ခ)	ခေါ်ခန်းစန်းခိုင်	၆၆၆(က+ခ)၊ စိန်သရဲလမ်း၊ ကုလားကြီးကျေးရွာ		အမည်ပြောင်း
၁၁။	ဒီးသန်းအား	၁/မတတ(နိုင်)၀၆၃၀၀၀	လှိုင်သာယာ	သကမ-ဘတ်ခဲ့	၆၆၆(က+ခ)	ခေါ်ခန်းစန်းခိုင်	၆၆၆(က+ခ)၊ စိန်သရဲလမ်း၊ ကုလားကြီးကျေးရွာ		အမည်ပြောင်း
၁၂။	ခေါ်ခန်းစန်းအားထွေး	၁၄/ဘကလ(နိုင်)၀၃၄၄၄	လှိုင်သာယာ	သကတ-၁၄	၂၄၇	ဆေးပိုးလွှင်(ခ)မြေဖြူအေး	၂၄၇ ဝိုလ်အောင်ကျော်လမ်း၊ အပြင်ယိသရဲလက်မှတ်		အမည်ပြောင်း
၁၃။	ဦးသိန်းဝင်း	၁/ဥတမရ(နိုင်)၀၃ဝ၆၆	အရှေ့ရှေ့	၆	၁၁၁၇	ခေါ်ခင်ဟင်ဟော	၁၁၁၇၊ မင်းခဲ့ကျော်စွာလမ်း၊ (၆)ရပ်ကွက်		အမည်ပြောင်း
၁၄။	ဦးသိန်းဝင်း	၁/ဥတမရ(နိုင်)၀၃ဝ၆၆	အရှေ့ရှေ့	၂ ၆	၃၁၄	ခေါ်ခင်ဟင်ဟော	၃၁၄၊ မင်းခဲ့ကျော်စွာလမ်း၊ (၆)ရပ်ကွက်		အမည်ပြောင်း
၁၅။	ခေါ်ဝင်တင့်ကြည်+၁	၁၃/ကခန(နိုင်)၀၆ ၂ ၂ ၂ ၀	လှိုင်သာယာ	၃/ဂနဝ၀	၂၀၃	ခေါ်ရန(ခ)ရှားဘွဲ့ဝင်+၂	၂၀၃ Block-60 (ဒ)ရပ်ကွက်		အမည်ပြောင်း

ဌာနမှူး(ဒုတိယညွှန်ကြားရေးမှူးချုပ်)၊ မြို့ပြမြေစီမံခန့်ခွဲမှုဌာန၊ ရန်ကုန်မြို့တော်စည်ပင်သာယာရေးကော်မတီ

ကန့်ကွက်လိုက ထိုလုံသော မှတ်ပုံတင်စာချုပ်စာတမ်းများ၊ တရားရုံးအထောက်အထားစာရင်းရယူခြင်း ဤကြော်ငြာပါသည့်နေ့မှစ၍ (၇)ရက်အတွင်း ကန့်ကွက်ခြင်းမရှိခဲ့ကြောင်း ကန့်ကွက်မှုမရှိခြင်း လုပ်ထုံးလုပ်နည်းအတိုင်းဆက်လက်ဆောင်ရွက်ပေးသွားမည်ဖြစ်ပါသည်။

စဉ်	လျှောက်ထားသူ		လျှောက်ထားသည့်						
	အမည်	မှတ်ပုံတင်	မြို့နယ်	မြေတိုင်း	မြေကွက်	မြေအမည်ပေါက်	ဧရိယာ		
၁။	ဦးသိန်းနိုင်	၁ /လမမ(နိုင်)၀၃ဝ၃ဂ၂	လှိုင်သာယာ	၂/ဂ(သကတ-၃)	၆ဂ၀	ဦးသိန်းနိုင်	၆ဂ၀၊ အောင်ချမ်းသာလမ်း၊ (၆)ရပ်ကွက်		ဂရန်သစ်
၂။	ဦးကြောင်ယုဝမ်+၁	၁ /လသန(နိုင်)၀၁ ၂ဝ၄၂	လှိုင်	၁ /အော	၃၀၄	ခေါ်အားဖိမိခင်	၁၀ရသိမ(၄)လမ်းမသေ(ခ)ခေါ်ကာမဟာ ရှတ်(ဂ)လမ်း (၂)ရပ်ကွက်		အမည်ပြောင်း
၃။	ခေါ်ဝိုင်ဝတ်ရည်+၁	၉/အမရ(နိုင်)၀၆ဝ၆ရ၀	မြောက်ဥက္ကလာ	၁၆/ရှရေပေါ်ကွဲ	၉ရ၃	ဦးထွန်းရခင်	၉ရ၃ ဦးမေပြီးလမ်း၊ ၁၆/ရှရေပေါ်ကွဲ		အမည်ပြောင်း
၄။	ခေါ်ငင်ဝင်းထိုက်	၁ /တမရ(နိုင်)၀ ၂၃ဝ၆	အရှေ့ရှေ့	၁၁	၂ ၂ ၂	ခေါ်ဘသီသင်+၂	၂ ၂ ၂ ဝိုလ်ဖရန်ဒီးလမ်း၊ (၁၁)ရပ်ကွက်၊ အရှိအရှေ့		အမည်ပြောင်း
၅။	ခေါ်သိန်းသိန်းဝင်း+၁	၃/ဘအရ(နိုင်)၀ ၂၆ဝ ၂ ၂	အရှိမြောက်	၄၄	၆ဝ၆	ခေါ်ခင်ဝေလွင်	၆ဝ၆၊ မင်းခဲ့ကျော်စွာလမ်း၊ (၄၄)ရပ်ကွက်		အမည်ပြောင်း
၆။	ခေါ်ပြည်ဝင်းမှုး	၈/တတက(နိုင်)၀ဝ၃ ၂ ၂	မရမ်းကုန်း	၈ ၂	၁/ခ-၂ ၂ ၄	ခေါ်ဝိတိမ်	၂ ၄ ၂ ၊ ဦးမောင်မောင်ရင်လမ်းသွယ်၊ (၈)ရပ်ကွက်		အမည်ပြောင်း
၇။	ခေါ်ဆဝေအောင်+၁	၁ /အစ၀(နိုင်)၀ ၂ ၂ ၂ ၆ ၂	အရှိတောင်	၁ ၃	၄ ၃ ၂	ခေါ်မလာအောင်+၅	၄ ၃ ၂ ၊ လေ့ကားလမ်း၊ (၁ ၃)ရပ်ကွက်		အမည်ပြောင်း
၈။	ဦးသောက်လင်း+၂	၁ /လမမ(ဒ)၀ ၂ ၂ ၀ ၀ ၀ ၂	လှိုင်	၂ ၀/ကမ+ခ	၈ ၅ ၄	ဦးအောင်တင်	၈ ၅ ၄ ၊ ပါဝင်ပြိုလမ်း၊ (၁ ၆)ရပ်ကွက်		အမည်ပြောင်း
၉။	ခေါ်ပြည်ဝင်း	၁ /စခခ(နိုင်)၀ ၁ ၁ ၂ ၂ ၅	သပိတ်ကျွန်း	၁ ၃/ဘဝ(ပြင့်/မလိခ အိမ်ရာ)	၂/ ၆	ခေါ်ဟိတာတင်	SHB 1/ဂ၊ ရတနာလမ်း၊ မလိခအိမ်ရာ၊		အမည်ပြောင်း
၁၀။	ခေါ်သိန်းခွဲ	၁ /ဗတခ(နိုင်)၀ ၁ ၃ ၃ ၀ ၃	အရှိတောင်	၁ ၃	၈	ဦးကျော်ဝိုးဟန် ဦးညွှန်ဝင်း	၈ ၊ ပြိတ်လမ်း၊ (၁ ၃)ရပ်ကွက်		အမည်ပြောင်း
၁၁။	ခေါ်စန္ဒာ+၁	၁ /လသန(နိုင်)၀ ၀ ၀ ၆ ၆ ၃	လှိုင်သာယာ	၆	၁ ၁ ၁	ခေါ်ကွဲလိုင်	၁ ၁ ၁ ၊ ဝိုလ်ဝေထူးလမ်းနှင့်ဝိုလ်ဝေထူး ၁ ၃ လမ်း၊ (၂)ရပ်ကွက်		အမည်ပြောင်း
၁၂။	ဦးတင်အောင်ပြင့်	၉/မရမ(နိုင်)၀ ၁ ၁ ၉ ၃ ၆	ရန်ကင်း	၇-တံဘ	၁ ၄/က	ခေါ်ဝိုစလင်းသိန်း(၁)ရုပ်ကျွတ်ရုံ၊ ခေါ်ကိတာဝင်ကိတာသိန်း၊ ခေါ်ကတ်သလင်းသိန်း	၁ ၀ ၊ မာလာမြိုင်လမ်း၊ (၁ ၅)ရပ်ကွက်		အမည်ပြောင်း
၁၃။	ခေါ်ခိုင်ကသွယ်+၂	၉/မရမ(နိုင်)၀ ၂ ၅ ၃ ၆ ၅	အရှိအရှေ့	၉	ရ၁ ၆	ဦးနေမျိုးသူ	ရ၁ ၆ ၊ ဦးဝင်းဖေလမ်းနှင့်ဟိုင်ညိ(၁)လမ်းဆောင့် (၉)ရပ်ကွက်၊ အရှိအရှေ့		အမည်ပြောင်း
၁၄။	ဦးရဲထား	၁ /သလန(ဒ)၀ ၀ ၀ ၀ ၆ ၀	အရှိမိပိတမ်း	၁ ၅ ၂	၈ ၄	ဦးကျော်ကျော်+၁	၈ ၄ ၊ (၁ ၂)ရပ်ကွက်		အမည်ပြောင်း

ဌာနမှူး(ဒုတိယညွှန်ကြားရေးမှူးချုပ်)၊ မြို့ပြမြေစီမံခန့်ခွဲမှုဌာန၊ ရန်ကုန်မြို့တော်စည်ပင်သာယာရေးကော်မတီ

"ကွန်ဒိုတိုက်နန်းအရောင်းအယပ်နှင့်ပတ်သက်၍ ကန့်ကွက်နိုင်ပါကြောင်း အများသိစေရန်အသိပေးကြေညာခြင်း"

ရန်ကုန်မြို့၊ လိုင်မြို့နယ် အင်းစိန်လမ်း အမှတ်(၁၁၃)ဟုခေါ်တွင်သော မြေကွက်မပါဘဲ တည်ရှိသော The Gems Garden Condominiums ရှိ တိုက်နန်းများ အနေကမ္ဘ တိုက် အမှတ် (G-2) အခန်းအမှတ် (16-05) (စုဝှေ့ စတုရန်းပေ) အကျယ်ရှိ တိုက်နန်းအပါအဝင် အကျိုးခံစားခွင့်အရပ်ရပ်တို့အား ခေါ်ယူဝေဘီတာမောင် (၁၂/လမန(နိုင်)၁၃၅၂)မှ (၂၃-၁၂-၂၀၁၉) ရက်စွဲပါ "နေဝိုင်းသဘောတူ ကွန်ဒိုဝီဒီယမ်တိုက်နန်းအရောင်းအယပ် ကတိစာချုပ်ဖြင့် ဝယ်ယူပိုင်ဆိုင်ထားပြီး အပေါင်အနှံ၊ အမွေပ်အရှင်းကင်းစွာဖြင့် မိမိမှ တာဝန်ယူ၍ ယွဲ့ပြောင်းရောင်းချပိုင်ခွင့်ရှိကြောင်း ထုတ်ဖော်ကစ်းလုမ်းပြောဆိုချက်အရ ကျွန်ပ်မိတ်ဆွေမှ အပိုင်ဝယ်ယူရန်အတွက် စရန်ငွေတစ်စိတ်တစ်ဒေသ ပေးချထားပြီး ဖြစ်ရာ အဆိုပါကွန်ဒိုတိုက်နန်းအရောင်းအယပ်နှင့်ပတ်သက်၍ ကန့်ကွက်ရန်နိုင်ပါက ဤကြော်ငြာပါသည့်ရက်မှ (၇)ရက်အတွင်း ပိုင်ဆိုင်မှု မှရင်းအထောက်အထားများနှင့်တကွ ကျွန်ပ်ထံသို့ လူကိယ်တိုင် လာရောက်ကန့်ကွက်နိုင်ပါသည်။ သတ်မှတ်ရက်အတွင်း ကန့်ကွက်မည်သူမရှိပါက အရောင်းအယပ်ကို ဥပဒေနှင့်အညီ ဆက်လက်ဆောင်ရွက်သွားမည်ဖြစ်ပါကြောင်း အများသိစေရန် အသိပေးကြေညာအပ်ပါသည်။

လွှဲအပ်ညွှန်ကြားချက်အရ-
ခေါ်ခင်ကြည်မွန်(LL.B) တရားလွတ်တော်ရှေ့နေ(စဉ်- ၁၀၀၅)
အမှတ်-(၆၀)၊ စရည်းပင်လမ်း၊ (ဘ)ရပ်ကွက်၊ သာယာနိုးကျွန်းမြို့နယ်၊ ရန်ကုန်မြို့၊
ဖုန်း-၀၉-၄၃၀၁၄၁၄ ၀၉-၄၀၀၁၀၁၄

အများသိစေရန် အသိပေးကြေညာချက်

ရန်ကုန်တိုင်းဒေသကြီး၊ သာယာနိုးကျွန်းမြို့နယ်၊ မြေတိုင်းရပ်ကွက်အမှတ်-၁၆/၂ လူနေရပ်ကွက်အမှတ်-၁၆/၂ မြေကွက်အမှတ်(၂၀၀)ဟု အမည်တွင်သည့် အမှတ်(၂၃၀) အေးရတနာသစ်။ ၁၆/၂-ရပ်ကွက်၊ သာယာနိုးကျွန်းမြို့နယ်၊ အကျယ် အဝန်း (၄၀' x ၆၀') ရှိ ဂရန်မြေကွက်အား ကျွန်ပ်ဏာမိတ်ဆွေဖြစ်သူ ခေါ်သန်းသန်းဝင်း (၇/၀၅နှ(နိုင်)၀၂၈၅၇၃)မှ ရန်ကုန်မြို့တော်ရေပေါက်မှတ်သားထားသော မြေပြေစီမံခန့်ခွဲမှုဌာနတွင် (၁၀-၁၂-၂၀၁၂) ရက်စွဲဖြင့် အမည်ပေါက်မှတ်သားထားသော မြေကွက်ဖြစ်ပါသည်။ ယင်းမြေကွက်ပေါ်တွင် လုံးချင်းတိုက်ဆောက်လုပ်ထားပြီး မြေပိုင်ရှင်မှာ ကျွန်ပ်ဏာမိတ်ဆွေ ခေါ်သန်းသန်းဝင်းသာဖြစ်၍ မြေပိုင်ရှင် ခေါ်သန်းသန်းဝင်း၏ ခွင့်ပြုသောဘတူညီချက်မရှိဘဲ အဆိုပါမြေကွက်ပေါ်တွင် ရှိရင်းခွဲ လုံးချင်းတိုက်အပြင် မည်သည့်အဆောက်အဦးကိုမျှ ဆောက်လုပ်ခွင့်မပြုကြောင်း၊ ယင်းသို့ပြုလုပ်ရန်လည်း မြေပိုင်ရှင် ခေါ်သန်းသန်းဝင်းမှ ခွင့်ပြုထားခြင်းမရှိသည့် အတွက် လုံးဝမလုပ်ကြရန် အလေးအနက်ထား၍ အများသိစေရန် အသိပေး ကြေညာအပ်ပါသည်။

မြေပိုင်ရှင် ခေါ်သန်းသန်းဝင်း၏ လွှဲအပ်ညွှန်ကြားချက်အရ -
ခေါ်အေးနိုင်စင် (LL.B, D.B.L, D.I.L) တရားလွတ်တော်ရှေ့နေ (စဉ်-၁၀၁၂)
တိုက်အမှတ် (၁၈)၊ အခန်းအမှတ် (၂၃)၊ ဂလီသအိမ်ရာ၊ ဘဝမြင့်ရပ်ကွက်၊
သာယာနိုးကျွန်းမြို့နယ်၊ ရန်ကုန်မြို့၊ ဖုန်း-၀၉-၂၅၄၂၃၇၇

"ကန့်ကွက်နိုင်ကြောင်း အများသိစေရန်ကြေညာခြင်း"

ရန်ကုန်တိုင်းဒေသကြီး လှည်းကူးခရိုင်၊ လှည်းကူးမြို့နယ်၊ မြို့မရပ်ကွက်၊ နင်းဆီလမ်း အမှတ်(-)၊ ကွင်း/အကျန်အမှတ်-၅(ခ)၊ ကွင်းအမည်(ဈေးပိုင်းကွင်း)၊ ဦးပိုင်အမှတ်(၁၉)၊ မြေလုပ်ကိုင်သူအမည် (ခေါ်တင်တင်ဝေ)အမည်ပေါက် မြေကွက် အကျယ် အလျား(၃၅')အနဂ် (၆၀')၊ ရရိယာ (၀.၄၉)ကျော်ရှိ မြေခန့်ခွဲ မြေပေါ်ရှိ အကျိုးခံစားခွင့်အရပ်ရပ်ကိုမူ အရှုပ်အရှင်းကင်းရှင်းစွာ ရောင်းချပိုင်ခွင့်ရှိကြောင်း အဆိုရှိသူဖြစ်သော ဦးမျိုးမင်းထွန်း (၈၁) ဦးကျော်မင်း (၁၂/ဗဟထ(နိုင်)၀၃၃၂၆) နှင့် ဦးကျော်စွာလင်း (၈၁) ဦးလှသော် [၁/လကန(နိုင်)၁၀၆၄၆]တို့ထံမှ ကျွန်ပ်၏ မိတ်ဆွေက အပြီးအပိုင်ပယ်ယူရန် စရန်လုံခြုံရေများ ပေးချထားပြီးဖြစ်၍၎ ကန့်ကွက်လိုပါက ဤကြော်ငြာပါသည့်နေ့မှ (၇)ရက်အတွင်း ပိုင်ဆိုင်မှုစာရွက်စာတမ်းမူရင်း များနှင့်တကွ ကျွန်ပ်ထံသို့ လူကိယ်တိုင် လာရောက်ကန့်ကွက်နိုင်ပါသည်။ သတ်မှတ်ရက်အတွင်း ကန့်ကွက်မည်သူမရှိပါက အရောင်းအယပ်ကို ဥပဒေနှင့် အညီ ဆက်လက်ဆောင်ရွက်သွားမည်ဖြစ်ကြောင်း အများသိစေရန် ကြေညာအပ်ပါသည်။

ဝယ်ယူသူ ခေါ်စုစုမြိတ်၏ လွှဲအပ်ညွှန်ကြားချက်အရ-
ခေါ်ဆွေအေးသိန်း (LL.B) ခေါ်ဝင်းဦး (LL.B)
တရားလွတ်တော်ရှေ့နေ(စဉ်-၁၂၅၇) အထက်တန်းရှေ့နေ(စဉ်-၅၇၀၂)
(မမ/၃၂)၄)၊ ဂေါ်ဒီးလမ်း၊ မြို့မရပ်ကွက်၊ လှည်းကူးမြို့နယ်၊
၀၉-၅၀၄၁၁၈၃၊ ၀၉-၄၃၀၂၄၃၂

ဖခင်အမည်မှန်

ရန်ကုန်တိုင်း ဒေသကြီး၊ မင်္ဂလာဒုံမြို့နယ်၊ အ.ထ.က(၁)၊ အခြေပညာအထက်တန်းကျောင်း Grade-5 စာပေါ်ဆောင်မှ မသိမ်မွေ့သဇင်၏ ဖခင်အမည်မှန်မှာ ဦးကိုအောင် [၈/မကန(နိုင်)၁၆၄၇၇၃] ဖြစ်ပါကြောင်း။

ဦးကိုအောင်

ကြော်ငြာစာ

မန္တလေးမြို့၊ မဟာအောင်မြေမြို့နယ်၊ ရဲမွန်တောင်ရပ်ကွက်၊ အကွက်အမှတ်-(မ-၆၈/၁)၊ ဦးပိုင်အမှတ်(၈)၊ ၃၆၄၃၇ ကြား၊ ၅၂၄၅၃ လမ်းကြားရှိ ဂရန်မြေကွက်အမည်ပေါက်သူ ခေါ်စန်းသီရိဝင်း [၁၃/ကခန(နိုင်)၀၀၅၂၀၀]က အမှုတွဲအမှတ် (၀၁၃၂/၂၀၂၆-၂၀၂၇)ဖြင့် သက်တမ်းတိုးလျှောက်ထားလာပါသည်။ ကန့်ကွက်လိုပါက ခိုင်လုံသော အ ထော က် အ ထား များ၊ မှတ်ပုံတင်စာချုပ်စာတမ်းများ၊ တရားရုံးဒီကရီများဖြင့် (၁၄)ရက်အတွင်း ကန့်ကွက်နိုင်ပါသည်။

မြို့ပြစီစံကိန်းနှင့် မြေစီမံခန့်ခွဲမှုဌာန
မန္တလေးမြို့တော်
စည်ပင်သာယာရေးကော်မတီ

ကြော်ငြာစာ

မန္တလေးမြို့၊ ချမ်းမြသာစည်မြို့နယ်၊ မြို့သစ်-၅ ရပ်ကွက်၊ အကွက်အမှတ်(က-၇)၊ ဦးပိုင်အမှတ် (၁-၃) ခစင်း)၊ ၇၂ လမ်း၊ ၁၁၁x၁၁၂ လမ်းကြားရှိ ဦးသောင်းနိုင်အမည် ပေါက်ဂရန်မြေကွက်အား ဦးသောင်းနိုင် [၉/အမရ(နိုင်)၀၄၉၂၅၅] တို့၏ အထူးကိုယ်စားလှယ်လွှဲစာအမှတ် (၂၅၅၀/၂၀၁၆)ဖြင့် လွှဲအပ်ခြင်း ခံရသူ မန်နေဂျာ၊ ဧရာဝတီဘဏ် လီမိတက်ကိုယ်စား ခေါ်ယဉ်ယဉ် မြတ်မော် [၉/မနတ(နိုင်)၀၁၁၁၁] က ဂရန်စာချုပ်တင်ပြု၍ ခဲစင်းပြု မှတ်ပုံတင်အရောင်းအယပ်စာချုပ် ချုပ်ဆိုရန်အတွက် မြေပုံ၊ မြေရာဇဝင် ရေးကူးခွင်ပြုပါရန် လျှောက်ထား လာပါသည်။ ကန့်ကွက်လိုပါက ခိုင်လုံသောအထောက်အထားများ၊ မှတ်ပုံတင် စာချုပ်စာတမ်းများ၊ တရားရုံးဒီကရီများဖြင့် (၁၄)ရက် အတွင်း ကန့်ကွက်နိုင်ပါသည်။

မြို့ပြစီစံကိန်းနှင့် မြေစီမံခန့်ခွဲမှုဌာန
မန္တလေးမြို့တော်
စည်ပင်သာယာရေးကော်မတီ

ကြော်ငြာစာ

မန္တလေးမြို့၊ ချမ်းအေးသာစံ မြို့နယ်၊ ပါတ်ကုန်းဗျော်ဘွယ် ရပ်ကွက်၊ အကွက်အမှတ်(၇၂၂)၊ ဦးပိုင်အမှတ်(၉၆၆)၊ ၃၄၃၃၅ ကြား၊ ၆၈x၆၉ လမ်းကြားရှိ ဂရန် မြေကွက် အမည်ပေါက်သူ ခေါ်တင်ဝေထမ်မှ မှတ်ပုံတင် အရောင်းအယပ်စာချုပ်အမှတ် (၂၈၇၁/၂၀၂၅)ဖြင့် ဝယ်ယူခဲ့သူ ဦးမာန်ဈီရှိန်း [၉/အဓ(နိုင်)၀၂၀၁၀]က အမှုတွဲအမှတ် (၀၁၄၈/၂၀၂၆-၂၀၂၇)ဖြင့် အမည်ပြောင်း လျှောက်ထားလာပါသည်။ ကန့်ကွက်လိုပါက ခိုင်လုံသော အထောက်အထားများ၊ မှတ်ပုံတင်စာချုပ်စာတမ်းများ၊ တရားရုံးဒီကရီများဖြင့် (၁၄)ရက် အတွင်း ကန့်ကွက်နိုင်ပါသည်။

မြို့ပြစီစံကိန်းနှင့် မြေစီမံခန့်ခွဲမှုဌာန
မန္တလေးမြို့တော်
စည်ပင်သာယာရေးကော်မတီ

ကန့်ကွက်နိုင်ပါကြောင်း အများသိစေရန်ကြေညာချက်

ရန်ကုန်တိုင်းဒေသကြီး၊ မြောက်ဥက္ကလာပမြို့နယ်၊ ခ/ရပ်ကွက်၊ မြေရာခင်း(၂)လမ်း၊ အမှတ်(၄၃၂)ဟုခေါ်တွင်သော အကျယ်အဝန်း အလျား(၂၀)ပေအနန်(၆၀)ပေအနန်းကမ္ဘ (ခေါင်းရင်းခြမ်း) အလျား(၁၀)ပေအနန်(၆၀)ပေ အိမ်မြေခြေနင်းပင်းအိမ်ခြံခြေပေါ်ရှိ အကျိုးခံစားခွင့်အရပ်ရပ်အားလုံးတို့ကို ရောင်းချပိုင်ခွင့်ရှိကြောင်းအဆိုပြုသူ ခေါ်သန်းသန်းဝင်းမှ လက်ရှိပိုင်ဆိုင်ထားပြီး အမွေပ်အရှင်းကင်းရှင်းကြောင်း ဝန်ခံသဘင်ဖြင့် ကျွန်ပ်မိတ်ဆွေဖြစ်သူ ဦးမောင်မောင်နှင့် ခေါ်တင်မိုးဖြင့်တို့မှ အပြီးအပိုင်ဝယ်ယူရန်အတွက် (၁-၅-၂၀၂၆)ရက်နေ့တွင် တစ်စိတ်တစ်ဒေသကို စရန်ငွေအဖြစ် ပေးချပြီး ဖြစ်ပါသည်။ အဆိုပါအိမ်ခြံမြေအရောင်းအယပ်နှင့်ပတ်သက်၍ ကန့်ကွက်လိုသူများရှိပါက ဤကြေညာပါသည့်နေ့မှစ၍ (၇)ရက်အတွင်း တိကျမှိုင်လုံလောက် စာရွက်စာတမ်းမူရင်းနှင့်တကွ ကျွန်ပ်ထံသို့ လာရောက်ကန့်ကွက်နိုင်ပါသည်။ ယင်းနေ့ရက် ထက်ကျော်လွန်ရပါက အရောင်းအယပ်ကို ပြီးမြောက်သည်အထိ ဥပဒေနှင့်အညီ ဆက်လက်ဆောင်ရွက်သွားမည်ဖြစ်ကြောင်း အများသိစေရန် ကြေညာအပ်ပါသည်။

ဦးမောင်မောင်နှင့် ခေါ်တင်မိုးမြင့်တို့၏ လွှဲအပ်ညွှန်ကြားချက်အရ
ခေါ်အေးယုမော် (LL.B, D.B.L)
တရားလွတ်တော်ရှေ့နေ(စဉ်-၁၃၉၀၃)
အမှတ်-၆၂၊ ရောဂ(၁၄)လမ်း၊ ဥပ/ရပ်ကွက်၊ မ/ဥက္ကလာပမြို့နယ်၊ ရန်ကုန်မြို့၊ ဖုန်း-၀၉-၄၂၁၁၇၃၈၅

"ကန့်ကွက်နိုင်ပါကြောင်း အများသိစေရန်ကြေညာခြင်း"

ရန်ကုန်တိုင်းဒေသကြီး၊ သန်လျင်ခရိုင်၊ သန်လျင်မြို့၊ ဝိုလ်ချယ်ကျေးရွာ ကွင်းအမှတ် (၆၇၂/အေ)၊ ကျောင်းကုန်းမြောက် ကွင်း၊ ဦးပိုင်အမှတ်(၅၀/၁)၊ (၅၀/၂)၊ (၅၁/၁)၊ (၅၉)၊ (၅၆)၊ (၅၇)၊ ရရိယာ(၄.၃၀၉)ကျော်ရှိ သန်လျင်မြို့နယ်၊ ဓမ္မောရင်းဦးစီးဌာန၏ (၂၀-၅-၂၀၁၃)ရက်စွဲပါစာအမှတ်-၇၄/အမည်ပြောင်းအရ ခေါ်ခင်ဝိုးဦး အမည်ဖြင့် အမည်ပြောင်းလဲခွင့်အမိန့်ရရှိပြီး မြေကွက်အတွင်းမှ မြေကွက်အမှတ်(၃၃/B)၊ မြေအကျယ် (၂၀၊၆၀)ပေရှိ မြေကွက်နှင့် အကျိုးခံစားခွင့်အရပ်ရပ်အား အရောင်းအယပ် မှတ်ပုံတင်ရေးပွဲပြီးဖြင့် လက်ရောက်ဝယ်ယူပိုင်ဆိုင်ထားပြီး လွဲပြောင်းရောင်းချပိုင်ခွင့်ရှိကြောင်း ကတိပြုကြောင်းဆိုသူ ဦးကျော်ကိုကို(၈၁)ဦးသောင်းညွှန့် [၁/သလန(နိုင်)၁၃၇၁၀၀၃]တမ်ဖ ကျွန်ပ်၏မိတ်ဆွေဖြစ်သူ ခေါ်သစ်ဖိုးမြိမ်း(၈၁)ဦးမြိမ်း [၁/သဃက(နိုင်)၀၃၃၁]ကိုင်ဆောင်သူက အပြီးအပိုင်ဝယ်ယူရန်အတွက် စရန်ငွေပေးနေကထားပြီးဖြစ်ပါသည်။ ဤအရောင်းအယပ်အား ကန့်ကွက်လိုပါက ခိုင်လုံသောစာရွက်စာတမ်း အရောင်းအယပ်စာချုပ် မှရင်းအထောက်အထားများဖြင့် ဤကြော်ငြာပါသည့် နေ့မှစ၍ (၁၄)ရက်အတွင်း မည်သူမဆို ကျွန်ပ်ထံသို့ လူကိယ်တိုင် လာရောက်ကန့်ကွက်နိုင်ပါသည်။ သတ်မှတ်ရက်ကျော်လွန်ပါက အရောင်းအယပ်အား ဥပဒေနှင့်အညီ ပြီးဆုံးသည်အထိ ဆက်လက်ဆောင်ရွက်သွားမည်ဖြစ်ကြောင်း အများသိစေရန် ကြေညာ အပ်ပါသည်။

လွှဲအပ်ညွှန်ကြားချက်အရ
ခေါ်ဒိုးဒိုးကြည်(LL.B,D.B.L) တရားလွတ်တော်ရှေ့နေ (စဉ်-စခမ၆)
အမှတ်(၁၂)၊ ပြည်တော်သာလမ်း၊ မြို့သစ်အရှေ့ရပ်ကွက်၊ သန်လျင်မြို့နယ်၊ ဖုန်း-၀၉-၅၁၁၁၁၆၇

ကန့်ကွက်လိုက ခိုင်လုံသော မှတ်ပုံတင်စာချုပ်စာတမ်းများ၊ တရားရုံးအထောက်အထားစာရင်းရယူခြင်း ဤကြော်ငြာပါသည့်နေ့မှစ၍ (၇)ရက်အတွင်း ကန့်ကွက်နိုင်ပါကြောင်းနှင့် ကန့်ကွက်မှုမရှိပါက လုပ်ထုံးလုပ်နည်းဆောင်တိုးဆက်လက်ဆောင်ရွက်ဝေးသွားမည်ဖြစ်ပါသည်။

စဉ်	လျှောက်ထားသူ		လျှောက်ထားသည့်						လျှောက်ထားသည့်
	အမည်	မှတ်ပုံတင်	မြို့နယ်	မြေတိုင်း	မြေကွက်	မြေအမည်ပေါက်	လိပ်စာ		အကြောင်းအရာ
၁။	ခေါ်တုတ်	၁/ဥကတ(နိုင်)၀၂၅၂	တောင်ဥက္ကလာ	၉	၇၉၉	ဦးအောကိတ္တစ်အေါတုတ်	၇၉၉၊ ကျော်သူလမ်း(၂၀)။ (၉)ရပ်ကွက်		အယ်ယူပြောင်း
၂။	ဦးကျော်ထိုးလွင်	၈/မမန(နိုင်)၁၆၀၆၀	သာယာနိုးကျွန်း	ရန်ကုန်သစ်	၁၉၃/ခ	ခေါ်ဘေးမြင့်	၁၃/၁။ ဘုရင်နောင်(၁၆)လမ်း။ ရန်ကုန်သစ်ရပ်ကွက်		အယ်ယူပြောင်း
၃။	ခေါ်ခရလွင်	၉/မကန(နိုင်)၀၉၉၃၈	ဒဂုံတောင်	၆၀	၉၁၇+၉၂၀	Dr ကျော်ဝင်း	၉၁၇+၉၂၀ (၆০)ရပ်ကွက်		အယ်ယူပြောင်း
၄။	ခေါ်ကေဘွယ်ပိုး	၅/သလန(နိုင်)၀၁ဝ၄၆ဝ	မြောက်ဥက္ကလာ	၁၈/ဒ္ဓရေးပေါ်ကွဲ စက်ယူရန်	၂၂၆	ခေါ်ဝိလ္ဝင်	၂၂၆၊ ဒိုလမ်တလလမ်း။ ၁၈/ဒ္ဓရေးပေါ်ကွဲစက်မှုရန်		အယ်ယူပြောင်း
၅။	ဦးအောင်သိန်းဦး	၉/မမန(နိုင်)၀၁ဝ၀၆၂	ရန်ကင်း	၃၄-ကဲ့	၄၇/ခ	ခေါ်ဝင်ဝေသောင်း	၄၇/ခ၊ ရွှေသစ္စာလမ်း။ (၁၃)ရပ်ကွက်		အယ်ယူပြောင်း
၆။	ဦးဒုံးဇော်အောင်	၁/၂ကမ(နိုင်)၀၁ဝ၀ဝ၉	အလုံအရှေ့	၅၁	၅၁၀	ဦးလှရှေ	၅၁၀၊ သင်ပေါင်းလမ်း။ (၅)ရပ်ကွက်၊ အလုံအရှေ့		အယ်ယူပြောင်း
၇။	ဦးသက်ဝိုင်ပြင်	၈/ဘတလ(နိုင်)၁၃၆၆ရ	ပြောက်ဥက္ကလာ	၅၄	၅၄	ခေါ်ကျင်ညွှန့်(၁)ခန္ဓာ	၅၄၊ ပီးကုတ်လမ်း။ ၂၂/ရွှေပေါ်ကွဲ		အယ်ယူပြောင်း
၈။	ဦးစိုင်းတစ်အောင်	၁၃/ကတမ(နိုင်)၀၁ဝ၃ဝ၆	အုပ်ခြောက်	၇၂	၇၂	ဦးတင်ထွန်း	၇၂ ကုန်ကော်မြင့်(၁)လမ်း။ (၃၃)ရပ်ကွက်		အယ်ယူပြောင်း
၉။	ခေါ်ဝိုးစန္ဒာဝင်း	၁/သဃက(နိုင်)၀၄၅၂၄	အုပ်ခြောက်	၂၀-က	၇၉(ခ)	ခေါ်ဆောင်လင်ကျိန်း	၇၉၊ သစ်ခွလမ်း။ ၂၀(က)ရပ်ကွက်		အယ်ယူပြောင်း
၁၀။	ဦးအောင်နိုင်	၁/ဗဟန(နိုင်)၀၇၉၃ဝ	အုပ်ခြောက်	၉ခ	၉၃၃/ခ	ခေါ်ရှိရမ	၉၃၃/ခ၊ မြတ်လေးလမ်း။ (၃၈)ရပ်ကွက်		အယ်ယူပြောင်း
၁၁။	ဦးကျော်ဟေ-မြတ်	၁/သဃက(နိုင်)၀၁ဝ၉၉ရ	အုပ်ခြောက်	၄၉	၄၉	ခေါ်ယင်	၁၄/၆၊ ဒိလ်သုနိလမ်း။ (၄၉)ရပ်ကွက်		အယ်ယူပြောင်း
၁၂။	ခေါ်မြတ်သူ	၁/စခန(နိုင်)၀၀၀ဝ၈	အုပ်ခြောက်	၃၈	၃၈	ခေါ်ဝင်သိုက်လွင်	၃၈၊ လိုင်ထိပ်ခေါ်ထောင်လမ်း။ (၃၈)ရပ်ကွက်		အယ်ယူပြောင်း
၁၃။	ခေါ်ဘဝန္ဓာဆွေ	၁/ဥကတ(နိုင်)၁၄၂၄၆	အုပ်ခြောက်	၃၅	၂၃ရ/ဂ	ခေါ်နန္ဒာအောင်	၂၃ရ/ဂ၊ ဦးဘမြိုလမ်း။ (၃၉)ရပ်ကွက်		အယ်ယူပြောင်း
၁၄။	ခေါ်ဝင်းမြသိတာမင်း	၁/ဗဟန(နိုင်)၁၀ဝ၃ရ	လှိုင်သာယာ	သဃတ-၁ဝ	၃ရ	ဦးဖောင်ဖောင်လေး	၃ရ၊ ဓနာလမ်း။ ဒိုင်ရယ်ကွက်		အယ်ယူပြောင်း
၁၅။	ခေါ်ဝင်းမြသိတာမင်း	၁/ဗဟန(နိုင်)၁၀ဝ၃ရ	လှိုင်သာယာ	သဃတ-၁ဝ	၃ခ	ဦးဖောင်ဖောင်လေး	၃ခ၊ ဓနာလမ်း။ ဒိုင်ရယ်ကွက်		အယ်ယူပြောင်း
၁၆။	ခေါ်သိမ်လွင်	၁/ပဇတ(နိုင်)၀၁ဝ၉	ကမာရွတ်	၄/ဖ	၇၃+၇၄	ခေါ်အားအားသာနှင့်	၇၃+၇၄၊ ဒိလ်ချစ်အောင်ဆန်းလမ်း(၄)ရပ်ကွက်		အယ်ယူပြောင်း
၁၇။	ခေါ်ခန့်ခန့်	၁/တမန(နိုင်)၀ဝ၄ဝ၆	အုပ်ခြောက်	၃ခ	၇ဝ၉	ဦးအောင်ထွန်း	၇ဝ၉ မြတ်မင်ဂလာလမ်း။ (၃ခ)ရပ်ကွက်		အယ်ယူပြောင်း
၁၈။	ခေါ်ဝင်းသိမ်လွင်	၁/ရပသ(နိုင်)၀၈ဝ၂၅	အုပ်ခြောက်	၁၃၂	(၃၅၅/ဘ)/၃၆	ခေါ်ဝင်းဇော်ဦး	(၃၅၅/ဘ)/၃၆၊ (၁၃ ၂)ရပ်ကွက်၊ အုပ်ခြောက်		အယ်ယူပြောင်း
၁၉။	ခေါ်သင်းလှဝင်	၁/ဒကမ(နိုင်)၀၂ဝ၉ဝ	အုပ်ခြောက်	၄၂	၇၅	ခေါ်ရှိရိုလွင်+၂	၇၅၊ ပိုင်းနင်းလမ်း။ (၄၂)ရပ်ကွက်		အယ်ယူပြောင်း

ဌာနမှူး(ဒုတိယညွှန်ကြားရေးမှူးချုပ်)၊ မြို့ပြမြေစီမံခန့်ခွဲမှုဌာန၊ ရန်ကုန်မြို့တော်စည်ပင်သာယာရေးကော်မတီ

ကန့်ကွက်လိုက ခိုင်လုံသော မှတ်ပုံတင်စာချုပ်စာတမ်းများ၊ တရားရုံးအထောက်အထားစာရင်းရယူခြင်း ဤကြော်ငြာပါသည့်နေ့မှစ၍ (၇)ရက်အတွင်း ကန့်ကွက်နိုင်ပါကြောင်းနှင့် ကန့်ကွက်မှုမရှိပါက လုပ်ထုံးလုပ်နည်းဆောင်တိုးဆက်လက်ဆောင်ရွက်ဝေးသွားမည်ဖြစ်ပါသည်။

စဉ်	လျှောက်ထားသူ		လျှောက်ထားသည့်						လျှောက်ထားသည့်
	အမည်	မှတ်ပုံတင်	မြို့နယ်	မြေတိုင်း	မြေကွက်	မြေအမည်ပေါက်	လိပ်စာ		အကြောင်းအရာ
၁။	ခေါ်ဟလာမေ+	၁/သသန(နိုင်)၀၄၉၅ဝ	မြောက်ဥက္ကလာ	၄	၀၄၂/ဂ	ခေါ်တင်မေ	၀၄၂/ဂ၊ နွယ်နိုး(၁၆)လမ်း။ (၆)ရပ်ကွက်		အယ်ယူပြောင်း
၂။	ဦးရန်ဝင်ရွင်း(ခ)ဦးခင်မောင်လွင်+၁	၁၃/ကခန(နိုင်)၀ဝ၃ဝ၄	သာယာနိုးကျွန်း	၃	၂၄၄+၂၆(သုမင်္ဂလာ အိမ်ရာ)	ခေါ်သာသက်ခိုင်	၂၄ သုမင်္ဂလာ(၂)လမ်း။ (၂၄+၂၆)သုမင်္ဂလာအိမ်ရာ၊ ၈/သုမင်္ဂလာရပ်ကွက်		အယ်ယူပြောင်း
၃။	ခေါ်ကြည်ဆောက်(ခ)ခင်ဖွယ်မြင့်	၁/လသန(နိုင်)၁၁ဝ၇ဝ၈	ဒဂုံမြို့	၁ဒ	၁ဒ၁/ဂ	ခေါ်ဘေးငေး+၁	၁ဒ၀ သံလွင်လမ်း။ ရွှေတောင်ကြားဈေး(၁)ရပ်ကွက်		အယ်ယူပြောင်း
၄။	ခေါ်ဝင်ဝယ်ထင်	၁၀/ရမန(နိုင်)၀၅ဝ၉ဝ	အုတောင်း	၁ခ	၁၆၁၀/ခ	ခေါ်ဝင်ချိုသင်	၁၆၁၀/ခ၊ စည်ပင်လမ်း။ (၁ခ)ရပ်ကွက်		အယ်ယူပြောင်း
၅။	ဦးအောင်ဇော်ထက်+၁	၁/ရမန(နိုင်)၀၆ဝ၆	အုတောင်း	၂၁	၁ဝ၉ဝ(ဂ)	ဦးမြင့်ဌေး+၁	၁ဝ၉ဝ(ဂ)၊ ဓရာဝတီလမ်း။ (၂၁)ရပ်ကွက်		ဂရန်ခွဲ
၆။	ဦးလှရှေ	၂/ကတတ(နိုင်)၀ဝ ၂၂၁	အလိုင်ကမ်း	၇ရ	၂၇	ဦးကင်လွန်ဆန်	၂၇၊ ရွှေလမ်း။ (၇ရ)ရပ်ကွက်		အယ်ယူပြောင်း
၇။	ခေါ်ဟတ္ထယ်တာကျော်	၁၄/တသတ(နိုင်)၂၇ဝ၆ဝ	မြောက်ဥက္ကလာ	ည	၉ဝ၃	ခေါ်ဟယ်ယ်ထွန်း	၉ဝ၃၊ ဘုမာ(၁၆)လမ်း။ (ည)ရပ်ကွက်		အယ်ယူပြောင်း
၈။	ဦးဇေတင်း	၁/ကတတ(နိုင်)၀ဝ၉၆ဝ	လှိုင်သာယာ	ရလပ-၂၃	၄ဝ	ဦးရဲအောင်	၄ဝ၊ ဒိလ်အောင်ကျော်လမ်း။ (၂)ရပ်ကွက်		အယ်ယူပြောင်း
၉။	ဦးဇေတင်း	၁/ကတတ(နိုင်)၀ဝ၉၆ဝ	လှိုင်သာယာ	ရလပ-၂၃	၃ဝ၉	ဦးရဲအောင်	၃ဝ၉၊ ဒိလ်အောင်ကျော်လမ်း။ (၂)ရပ်ကွက်		အယ်ယူပြောင်း
၁ဝ။	ဦးဇေတင်း	၁/ကတတ(နိုင်)၀ဝ၉၆ဝ	လှိုင်သာယာ	ရလပ-၂၃	၄၁	ဦးရဲအောင်	၄၁၊ ဒိလ်အောင်ကျော်လမ်း(ရွှေလင်ပန်း)(၂)ရပ်ကွက်		အယ်ယူပြောင်း
၁၁။	ခေါ်ဝင်ဝမရိန်	၁/တမန(နိုင်)၀ဝ၆ဝ၃	အုတ်ခြောက်	၁၂	၄၆၄	ဦးစိန်ပြင်	၄၆၄၊ ဝထင်ယ်လမ်း။ (၁)ရပ်ကွက်၊ အုတ်ခြောက်		အယ်ယူပြောင်း
၁၂။	ခေါ်ဆွေထွေပြင်	၁/ဥကတ(နိုင်)၀ဝ၆ဝ	တောင်ဥက္ကလာ	၁ဝ	၂၂၉/ခ	ဦးလှိုင်	၂၂၉/ခ၊ (၂၇)လမ်း။ (၁ဝ)ရပ်ကွက်		အယ်ယူပြောင်း
၁၃။	ခေါ်သန္ဓာသား	၈/ပခန(နိုင်)၁၆ဝ၆	လှိုင်သာယာ	၃/ရ၄ဝ၁	၁ ၂၄၂	ဦးသန်းရှိန်+၁	၁ဝ၊ ရ၀ခေ(၀ဝ)လမ်း။ (၆)ရပ်ကွက်		အယ်ယူပြောင်း
၁၄။	ဦးကံဝေ+၁	၁/ရကန(နိုင်)၀၅ဝ၉ဝ	မရမ်းကုန်း	၄/ခ-၂	၄/ခ-၂	ခေါ်ဆောင်ဆွေအောင်	၁/ခ-၂ ရွှေဒုံးဝိုလ်(၇)လမ်း။ (၈)ရပ်ကွက်		အယ်ယူပြောင်း
၁၅။	ဦးဆေးဝေ	၁/ဥကတ(နိုင်)၀ဝ၀ဝ၆	တောင်ဥက္ကလာ	၁၂	၆၆/ဂ	ဦးပေ(ခ)ဦးမောင်ဝေ	၆၆/ဂ၊ ဟသလမ်း။ (၁)ရပ်ကွက်		အယ်ယူပြောင်း
၁၆။	ခေါ်သင်းသင်းနိုင်+၁	၁/လသန(နိုင်)၀ဝ ၂ရ၆	လှိုင်	၂ဝ/ခ	၂ဝ/ခ	ခေါ်သန်းသန်းဝင်း+၅	၃၃/ခ၊ ဦးချစ

ပြည်ထောင်စုသမ္မတမြန်မာနိုင်ငံတော်အစိုးရ
ပညာရေးဝန်ကြီးဌာန
အဆင့်မြင့်ပညာဦးစီးဌာန
နေပြည်တော်
(လျှောက်လွှာခေါ်ယူခြင်း)

၁။ အဆင့်မြင့်ပညာဦးစီးဌာန၊ တက္ကသိုလ်၊ ဒီဂရီကောလိပ်များ၏ ဘာသာရပ်ဌာနများတွင် လစ်လပ်လျက်ရှိသော နည်းပြ၊ သရုပ်ပြ (လစာနှုန်းကျပ် ၂၁၆၀၀–၂၀၀၀–၂၁၆၀၀) များ ခန့်ထားမည်ဖြစ်ပါသဖြင့် သတ်မှတ်ချက်နှင့် ကိုက်ညီသော လျှောက်ထားလိုသူများသည် လျှောက်လွှာများကို မိမိတာဝန်ထမ်းဆောင်လိုသော တက္ကသိုလ်၊ ဒီဂရီကောလိပ်များတွင် အခမဲ့ရယူ၍ဖြစ်စေ၊ သတင်းစာပါပုံစံကို ကွန်ပျူတာစာစီ၍ ဖြစ်စေ **၅–၆–၂၀၂၆ ရက်၊ သောကြာနေ့** နေ့လယ်ဆုံးထားပြီး လူကိုယ်တိုင်ဖြစ်စေ၊ အမြန်နှောင်ဖြင့်ဖြစ်စေ၊ စာတိုက်မှ မှတ်ပုံတင်၍ဖြစ်စေ တင်သွင်းလျှောက်ထားနိုင်ပါသည် –

စဉ်	တက္ကသိုလ်၊ ဒီဂရီကောလိပ်များ	လျှောက်ထားနိုင်သည့်ဘာသာရပ်ဌာနများ
၁	ရန်ကုန်တက္ကသိုလ်	၁။ မြန်မာစာ ၂။ အင်္ဂလိပ်စာ ၃။ ပထဝီဝင် ၄။ သမိုင်း ၅။ ဒဿနိကဗေဒ ၆။ စီတိပညာ ၇။ ဥပဒေပညာ ၈။ အရှေ့တိုင်းပညာ ၉။ နိုင်ငံတကာဆက်ဆံရေးနှင့်နိုင်ငံရေးသိပ္ပံ ၁၀။ မနုသျဗေဒ ၁၁။ ရေးဟောင်းသုတေသနပညာ ၁၂။ ဓာတုဗေဒ ၁၃။ ရူပဗေဒ ၁၄။ သင်္ချာ ၁၅။ သတ္တဗေဒ ၁၆။ ရုက္ခဗေဒ ၁၇။ ဘူမိဗေဒ ၁၈။ ကုန်ထုတ်ဓာတုဗေဒ ၁၉။ ကွန်ပျူတာသိပ္ပံပညာ ၂၀။ စာကြည့်တိုက်နှင့် သတင်းအချက်အလက်ပညာ
၂	မန္တလေးတက္ကသိုလ်	၁။ မြန်မာစာ ၂။ အင်္ဂလိပ်စာ ၃။ ပထဝီဝင် ၄။ သမိုင်း ၅။ ဒဿနိကဗေဒ ၆။ စီတိပညာ ၇။ ဥပဒေပညာ ၈။ အရှေ့တိုင်းပညာ ၉။ နိုင်ငံတကာဆက်ဆံရေးနှင့်နိုင်ငံရေးသိပ္ပံ ၁၀။ မနုသျဗေဒ ၁၁။ ရေးဟောင်းသုတေသနပညာ ၁၂။ ဓာတုဗေဒ ၁၃။ ရူပဗေဒ ၁၄။ သင်္ချာ ၁၅။ သတ္တဗေဒ ၁၆။ ရုက္ခဗေဒ ၁၇။ ဘူမိဗေဒ ၁၈။ ကုန်ထုတ်ဓာတုဗေဒ ၁၉။ ကွန်ပျူတာသိပ္ပံပညာ ၂၀။ စီးပွားရေးပညာ
၃	ရန်ကုန်စီးပွားရေး တက္ကသိုလ်	၁။ မြန်မာစာ ၂။ အင်္ဂလိပ်စာ ၃။ ပထဝီဝင် ၄။ ဘောဂဗေဒ ၅။ အသုံးချဘောဂဗေဒ ၆။ ဝါဏิဇ္ဇဗေဒ ၇။ စာရင်းအင်းပညာ ၈။ စီမံခန့်ခွဲမှုပညာ ၉။ အသုံးချစာရင်းအင်းပညာ
၄	ရန်ကုန်ပညာရေး တက္ကသိုလ်	၁။ မြန်မာစာ ၂။ အင်္ဂလိပ်စာ ၃။ ပထဝီဝင် ၄။ သမိုင်း ၅။ စီးပွားရေးပညာ ၆။ ပညာရေးသဘောတရားနှင့် ပညာရေးစီမံခန့်ခွဲမှု ၇။ သင်ရိုးညွှန်းတမ်းနှင့် သင်ပြနည်း ၈။ ပညာရေးစိတ် ၉။ ကာယနှင့် ကျောင်းကျန်းမာရေး
၅	မော်လမြိုင်တက္ကသိုလ်	၁။ ဒဿနိကဗေဒ ၂။ စီတိပညာ ၃။ အရှေ့တိုင်းပညာ ၄။ ဘူမိဗေဒ ၅။ အဏ္ဏဝါသိပ္ပံ
၆	ရန်ကုန်အဝေးသင် တက္ကသိုလ်	၁။ မြန်မာစာ ၂။ အင်္ဂလိပ်စာ ၃။ ပထဝီဝင် ၄။ သမိုင်း ၅။ ဒဿနိကဗေဒ ၆။ စီတိပညာ ၇။ ရုက္ခဗေဒ ၈။ စီးပွားရေးပညာ
၇	တောင်ကြီးတက္ကသိုလ်	၁။ စီတိပညာ ၂။ အရှေ့တိုင်းပညာ ၃။ ဘူမိဗေဒ
၈	စစ်ကိုင်းပညာရေး တက္ကသိုလ်	၁။ အင်္ဂလိပ်စာ ၂။ ပထဝီဝင် ၃။ သမိုင်း ၄။ ဓာတုဗေဒ ၅။ စီးပွားရေးပညာ ၆။ ပညာရေးသဘောတရားနှင့် ပညာရေးစီမံခန့်ခွဲမှု ၇။ သင်ရိုးညွှန်းတမ်းနှင့် သင်ပြနည်း ၈။ ပညာရေးစိတ် ၉။ ကာယနှင့် ကျောင်းကျန်းမာရေး
၉	ဒဂုံတက္ကသိုလ်	၁။ မြန်မာစာ ၂။ အင်္ဂလိပ်စာ ၃။ ပထဝီဝင် ၄။ သမိုင်း ၅။ ဒဿနိကဗေဒ ၆။ စီတိပညာ ၇။ နိုင်ငံတကာဆက်ဆံရေးပညာ ၈။ သင်္ချာ ၁၀။ ရုက္ခဗေဒ ၁၁။ သတ္တဗေဒ ၁၂။ ဘူမိဗေဒ ၁၃။ ကုန်ထုတ်ဓာတုဗေဒ
၁၀	မကွေးတက္ကသိုလ်	၁။ စီတိပညာ
၁၁	ပုသိမ်တက္ကသိုလ်	၁။ စီတိပညာ ၂။ အရှေ့တိုင်းပညာ ၃။ ဘူမိဗေဒ ၄။ အဏ္ဏဝါသိပ္ပံ
၁၂	ရန်ကုန်နိုင်ငံခြားဘာသာ တက္ကသိုလ်	၁။ မြန်မာစာ ၂။ အင်္ဂလိပ်စာ ၃။ ပထဝီဝင် ၄။ သမိုင်း ၅။ ဒဿနိကဗေဒ ၆။ အရှေ့တိုင်းပညာ ၇။ နိုင်ငံတကာ ဆက်ဆံရေးပညာ ၈။ ဂျပန် ၉။ ဂျာမန် ၁၀။ ရုရှား ၁၁။ တရုတ် ၁၂။ ပြင်သစ် ၁၃။ ထိုင်း ၁၄။ ကိုရီးယား ၁၅။ ဘာသာဗေဒ ၁၆။ စပိန် ၁၇။ အီတာလျှ
၁၃	စစ်တွေတက္ကသိုလ်	၁။ အင်္ဂလိပ်စာ ၂။ ပထဝီဝင် ၃။ သမိုင်း ၄။ ဒဿနိကဗေဒ ၅။ စီတိပညာ ၆။ အရှေ့တိုင်းပညာ ၇။ ဘူမိဗေဒ ၈။ အဏ္ဏဝါသိပ္ပံ
၁၄	မုံရွာတက္ကသိုလ်	၁။ မြန်မာစာ ၂။ အင်္ဂလိပ်စာ ၃။ ပထဝီဝင် ၄။ ဒဿနိကဗေဒ ၅။ စီတိပညာ ၆။ ဥပဒေပညာ ၇။ အရှေ့တိုင်းပညာ ၈။ နိုင်ငံတကာဆက်ဆံရေးပညာ ၉။ ဘူမိဗေဒ
၁၅	မန္တလေးနိုင်ငံခြားဘာသာ တက္ကသိုလ်	၁။ မြန်မာစာ ၂။ အင်္ဂလိပ်စာ ၃။ ပထဝီဝင် ၄။ သမိုင်း ၅။ ဒဿနိကဗေဒ ၆။ အရှေ့တိုင်းပညာ ၇။ နိုင်ငံတကာ ဆက်ဆံရေးပညာ ၈။ ဂျပန် ၉။ ဂျာမန် ၁၀။ ရုရှား ၁၁။ တရုတ် ၁၂။ ပြင်သစ် ၁၃။ ထိုင်း ၁၄။ ကိုရီးယား ၁၅။ ဘာသာဗေဒ ၁۶။ စပိန် ၁۷။ အီတာလျှ
၁۶	မြစ်ကြီးနားတက္ကသိုလ်	၁။ ဒဿနိကဗေဒ ၂။ စီတိပညာ ၃။ အရှေ့တိုင်းပညာ ၄။ သတ္တဗေဒ ၅။ ဘူမိဗေဒ
၁۷	မုံရွာစီးပွားရေး တက္ကသိုလ်	၁။ ဘောဂဗေဒ ၂။ အသုံးချဘောဂဗေဒ ၃။ ဝါဏิဇ္ဇဗေဒ ၄။ စာရင်းအင်းပညာ ၅။ စီမံခန့်ခွဲမှုပညာ
၁၈	မန္တလေး အဝေးသင် တက္ကသိုလ်	၁။ မြန်မာစာ ၂။ အင်္ဂလိပ်စာ ၃။ ပထဝီဝင် ၄။ သမိုင်း ၅။ ဒဿနိကဗေဒ ၆။ စီတိပညာ ၇။ ဥပဒေပညာ ၈။ အရှေ့တိုင်းပညာ ၉။ သင်္ချာ ၁၀။ သတ္တဗေဒ ၁၁။ ရုက္ခဗေဒ ၁၂။ စီးပွားရေးပညာ
၁၉	တောင်ငူတက္ကသိုလ်	၁။ ပထဝီဝင် ၂။ သမိုင်း ၃။ ဒဿနိကဗေဒ ၄။ စီတိပညာ ၅။ အရှေ့တိုင်းပညာ ၆။ ရုက္ခဗေဒ ၇။ ဘူမိဗေဒ
၂၀	ပြည်တက္ကသိုလ်	၁။ ပထဝီဝင် ၂။ သမိုင်း ၃။ ဒဿနိကဗေဒ ၄။ စီတိပညာ ၅။ အရှေ့တိုင်းပညာ ၆။ ဘူမိဗေဒ
၂၁	ထားဝယ်တက္ကသိုလ်	၁။ မြန်မာစာ ၂။ အင်္ဂလိပ်စာ ၃။ ပထဝီဝင် ၄။ သမိုင်း ၅။ ဒဿနိကဗေဒ ၆။ စီတိပညာ ၇။ ဥပဒေပညာ ၈။ အရှေ့တိုင်းပညာ ၉။ ဘူမိဗေဒ ၁၀။ အဏ္ဏဝါသိပ္ပံ
၂၂	ရတနာပုံတက္ကသိုလ်	၁။ ပထဝီဝင် ၂။ သမိုင်း ၃။ ဒဿနိကဗေဒ ၄။ စီတိပညာ ၅။ မနုသျဗေဒ ၆။ ဘူမိဗေဒ
၂၃	ရန်ကုန်အရှေ့ပိုင်း တက္ကသိုလ်	၁။ အင်္ဂလိပ်စာ ၂။ ပထဝီဝင် ၃။ သမိုင်း ၄။ ဒဿနိကဗေဒ ၅။ စီတိပညာ ၆။ အရှေ့တိုင်းပညာ ၇။ နိုင်ငံတကာ ဆက်ဆံရေးပညာ ၈။ မနုသျဗေဒ ၉။ ရုက္ခဗေဒ ၁၀။ ဘူမိဗေဒ
၂၄	မိတ္ထီလာတက္ကသိုလ်	၁။ ဥပဒေပညာ ၂။ ဘူမိဗေဒ
၂၅	ပခုက္ကူတက္ကသိုလ်	၁။ မြန်မာစာ ၂။ ပထဝီဝင် ၃။ သမိုင်း ၄။ ဒဿနိကဗေဒ ၅။ အရှေ့တိုင်းပညာ ၆။ ဘူမိဗေဒ
၂۶	မိတ္ထီလာ စီးပွားရေး တက္ကသိုလ်	၁။ ဘောဂဗေဒ ၂။ အသုံးချဘောဂဗေဒ ၃။ ဝါဏิဇ္ဇဗေဒ ၄။ စာရင်းအင်းပညာ ၅။ စီမံခန့်ခွဲမှုပညာ
၂۷	ရန်ကုန်အနောက်ပိုင်း တက္ကသိုလ်	၁။ အင်္ဂလိပ်စာ ၂။ ပထဝီဝင် ၃။ သမိုင်း ၄။ ဒဿနိကဗေဒ ၅။ အရှေ့တိုင်းပညာ ၆။ ရုက္ခဗေဒ ၇။ ဘူမိဗေဒ
၂၈	ကျောက်ဆည်တက္ကသိုလ်	၁။ သမိုင်း ၂။ ဒဿနိကဗေဒ ၃။ ဥပဒေပညာ ၄။ အရှေ့တိုင်းပညာ ၅။ ဘူမိဗေဒ
၂၉	ဟသ်တတက္ကသိုလ်	၁။ သမိုင်း ၂။ ဒဿနိကဗေဒ ၃။ အရှေ့တိုင်းပညာ ၄။ ဘူမိဗေဒ
၃၀	ပင်လုံတက္ကသိုလ်	၁။ အင်္ဂလိပ်စာ ၂။ ပထဝီဝင် ၃။ သမိုင်း ၄။ ဒဿနိကဗေဒ ၅။ အရှေ့တိုင်းပညာ ၆။ ဘူမိဗေဒ
၃၁	မအူပင်တက္ကသိုလ်	၁။ ဒဿနိကဗေဒ ၂။ ဥပဒေပညာ ၃။ အရှေ့တိုင်းပညာ ၄။ ဘူမိဗေဒ
၃၂	ဘားအံတက္ကသိုလ်	၁။ ပထဝီဝင် ၂။ ဒဿနိကဗေဒ ၃။ အရှေ့တိုင်းပညာ ၄။ ဘူမိဗေဒ
၃၃	ကလေးတက္ကသိုလ်	၁။ ပထဝီဝင် ၂။ ဥပဒေပညာ ၃။ အရှေ့တိုင်းပညာ ၄။ ရုက္ခဗေဒ ၅။ ဘူမိဗေဒ
၃۴	မြိတ်တက္ကသိုလ်	၁။ ဒဿနိကဗေဒ ၂။ အရှေ့တိုင်းပညာ ၃။ ဘူမိဗေဒ ၄။ အဏ္ဏဝါသိပ္ပံ
၃၅	လှိုင်ကော်တက္ကသိုလ်	၁။ မြန်မာစာ ၂။ အင်္ဂလိပ်စာ ၃။ ပထဝီဝင် ၄။ သမိုင်း ၅။ ဒဿနိကဗေဒ ၆။ ဥပဒေပညာ ၇။ အရှေ့တိုင်းပညာ ၈။ သတ္တဗေဒ ၉။ ရုက္ခဗေဒ ၁၀။ ဘူမိဗေဒ
၃۶	လားရှိုးတက္ကသိုလ်	၁။ မြန်မာစာ ၂။ အင်္ဂလိပ်စာ ၃။ ပထဝီဝင် ၄။ သမိုင်း ၅။ ဒဿနိကဗေဒ ၆။ ဥပဒေပညာ ၇။ အရှေ့တိုင်းပညာ ၈။ ဓာတုဗေဒ ၉။ သင်္ချာ ၁၀။ သတ္တဗေဒ ၁၁။ ရုက္ခဗေဒ ၁၂။ ဘူမိဗေဒ
၃۷	ကျိုင်းတုံတက္ကသိုလ်	၁။ သမိုင်း ၂။ အရှေ့တိုင်းပညာ ၃။ ဘူမိဗေဒ
၃၈	ပဲခူးတက္ကသိုလ်	၁။ သမိုင်း ၂။ ဒဿနိကဗေဒ ၃။ ဥပဒေပညာ ၄။ အရှေ့တိုင်းပညာ ၅။ ဘူမိဗေဒ
၃۹	ရွှေဘိုတက္ကသိုလ်	၁။ မြန်မာစာ ၂။ အင်္ဂလိပ်စာ ၃။ ပထဝီဝင် ၄။ သမိုင်း ၅။ ဒဿနိကဗေဒ ၆။ ဥပဒေပညာ ၇။ အရှေ့တိုင်းပညာ ၈။ ရုက္ခဗေဒ ၉။ ဘူမိဗေဒ
၄၀	စစ်ကိုင်းတက္ကသိုလ်	၁။ အင်္ဂလိပ်စာ ၂။ ပထဝီဝင် ၃။ သမိုင်း ၄။ ဒဿနိကဗေဒ ၅။ အရှေ့တိုင်းပညာ ၆။ ဘူမိဗေဒ
၄၁	ရေနံချောင်းတက္ကသိုလ်	၁။ ဒဿနိကဗေဒ ၂။ အရှေ့တိုင်းပညာ ၃။ ဘူမိဗေဒ
၄၂	မြင်းခြံတက္ကသိုလ်	၁။ မြန်မာစာ ၂။ အင်္ဂလိပ်စာ ၃။ ပထဝီဝင် ၄။ သမိုင်း ၅။ ဒဿနိကဗေဒ ၆။ အရှေ့တိုင်းပညာ ၇။ သတ္တဗေဒ ၈။ ရုက္ခဗေဒ ၉။ ဘူမိဗေဒ
၄၃	မိုးညွှင်းတက္ကသိုလ်	၁။ အင်္ဂလိပ်စာ ၂။ ဒဿနိကဗေဒ ၃။ အရှေ့တိုင်းပညာ ၄။ သတ္တဗေဒ ၅။ ရုက္ခဗေဒ ၆။ ဘူမိဗေဒ
၄۴	အမျိုးသားစီမံခန့်ခွဲမှုပညာ ဒီဂရီကောလိပ်	၁။ အင်္ဂလိပ်စာ ၂။ ကွန်ပျူတာသိပ္ပံပညာ ၃။ ဘောဂဗေဒ ၄။ စာရင်းအင်းပညာ ၅။ သတင်းအတတ်ပညာ ၆။ ခရီးသွားလုပ်ငန်းစီမံခန့်ခွဲမှုပညာ ၇။ စီမံခန့်ခွဲမှုနှင့်ဝါဏิဇ္ဇဗေဒ
၄၅	မန္တလာတက္ကသိုလ်	၁။ သမိုင်း ၂။ ဒဿနိကဗေဒ ၃။ အရှေ့တိုင်းပညာ ၄။ ဘူမိဗေဒ ၅။ စီးပွားရေးပညာ ၆။ ခရီးသွားလုပ်ငန်း စီမံခန့်ခွဲမှုပညာ
၄۶	ဟားခါးတက္ကသိုလ်	၁။ မြန်မာစာ ၂။ အင်္ဂလိပ်စာ ၃။ ပထဝီဝင် ၄။ သမိုင်း ၅။ ဒဿနိကဗေဒ ၆။ ခရီးသွားလုပ်ငန်း စီမံခန့်ခွဲမှုပညာ ၇။ ရူပဗေဒ ၈။ သင်္ချာ ၁၀။ သတ္တဗေဒ ၁၁။ ရုက္ခဗေဒ
၄۷	ဟုမ္မလင်းဒီဂရီကောလိပ်	၁။ မြန်မာစာ ၂။ အင်္ဂလိပ်စာ ၃။ ပထဝီဝင် ၄။ သမိုင်း ၅။ ဒဿနိကဗေဒ ၆။ အရှေ့တိုင်းပညာ ၇။ ဓာတုဗေဒ ၈။ ရူပဗေဒ ၉။ သင်္ချာ ၁၀။ သတ္တဗေဒ ၁၁။ ရုက္ခဗေဒ ၁၂။ ဘူမိဗေဒ

၂။ လျှောက်ထားသူသည် –

(က) တည်ဆဲနိုင်ငံသားဖြစ်မူဥပဒေနှင့်ကိုက်ညီသောနိုင်ငံသားဖြစ်ရမည်။

(၁) သက်ဆိုင်ရာဘာသာရပ်နှင့် ဆက်စပ်ဘာသာရပ်များတွင် ဘွဲ့ရရှိပြီး မဟာအရည်အချင်းစစ်သင်တန်း တက်ရောက်ရန် အရည်အချင်းပြည့်မီသူ (သို့မဟုတ်) ဂုဏ်ထူးတန်းဘွဲ့ရရှိပြီး မဟာဘွဲ့သင်တန်း တက်ရောက်ရန် အဆင့်မီသူ (သို့မဟုတ်) မဟာဘွဲ့ရရှိသူ (သို့မဟုတ်) ပါရဂူဘွဲ့ရရှိသူ ဖြစ်ရမည်။

(၁) ဘောဂဗေဒ/အသုံးချဘောဂဗေဒ ဘာသာရပ်ဌာနအတွက် ဘောဂဗေဒ/ပြည်သူ့ရေးရာစီမံခန့်ခွဲမှုပညာ/ ဖွံ့ဖြိုးမှု ပညာဘာသာရပ်တွင် မဟာအရည်အချင်းစစ်သင်တန်း တက်ရောက်ရန် အဆင့်မီသူဖြစ်ရမည်။ ပြည်သူ့ရေးရာစီမံခန့်ခွဲမှုပညာမဟာဘွဲ့ (MPA)/ ဖွံ့ဖြိုးမှု ပညာမဟာဘွဲ့ (MDevS) ရရှိပြီးသူဖြစ်ပါက ပထမဆုံးသည် အသိအမှတ်ပြု တက္ကသိုလ်တစ်ခုခုမှပေးအပ်သည့် စီးပွားရေးဘာသာရပ်နှင့် သက်ဆိုင်သောဘွဲ့ ဖြစ်ရမည်။

(ဃ) စာရင်းအင်းပညာ/အသုံးချစာရင်းအင်းပညာဘာသာရပ်ဌာနအတွက် စာရင်းအင်းပညာ/လူဦးရေပညာဘာသာရပ်တွင် မဟာအရည်အချင်းစစ်သင်တန်း တက်ရောက်ရန် အဆင့်မီသူ ဖြစ်ရမည်။ အသုံးချစာရင်းအင်းပညာမဟာဘွဲ့ (MAS) ရရှိပြီးသူဖြစ်ပါက ပထမဆုံးသည် အသိအမှတ်ပြု တက္ကသိုလ်တစ်ခုခုမှ ပေးအပ်သည့် စီးပွားရေးဘာသာရပ်နှင့် သက်ဆိုင်သောဘွဲ့ဖြစ်ရမည်။

(၀) ဝါဏิဇ္ဇဗေဒ/စီမံခန့်ခွဲမှုပညာ/စီမံခန့်ခွဲမှုနှင့် ဝါဏิဇ္ဇဗေဒဘာသာရပ်ဌာနအတွက် ဝါဏิဇ္ဇဗေဒ/စီးပွားရေးလုပ်ငန်း စီမံခန့်ခွဲမှုပညာ/ စာရင်းကိုင်ပညာ/စီးပွားရေးလုပ်ငန်းသုံးစီမံခန့်ခွဲမှုပညာဘာသာရပ်တွင် မဟာအရည်အချင်းစစ် သင်တန်းတက်ရောက်ရန် အဆင့်မီသူ ဖြစ်ရမည်။ စီးပွားရေးလုပ်ငန်း စီမံခန့်ခွဲမှုမဟာဘွဲ့ (MBA)/ ဘဏ္ဍာရေးပညာမဟာဘွဲ့ (MBF)/ဈေးကွက်စီမံခန့်ခွဲမှု ပညာမဟာဘွဲ့ (MMM)/အာမခံလုပ်ငန်းဆိုင်ရာ မဟာဘွဲ့ (MI) ရရှိပြီးသူဖြစ်ပါက ပထမဆုံးသည် အသိအမှတ်ပြု တက္ကသိုလ်တစ်ခုခုမှ ပေးအပ်သည့် စီးပွားရေးဘာသာရပ်နှင့် သက်ဆိုင်သောဘွဲ့ဖြစ်ရမည်။

(၀) ခရီးသွားလုပ်ငန်းပညာဘာသာရပ်ဌာနအတွက် ခရီးသွားလုပ်ငန်းနှင့် ဧည့်ဝန်ဆောင်မှု စီမံခန့်ခွဲမှုပညာဘာသာရပ်/ BA(Tourism)/ BA(Tourism Management) ဘာသာရပ်တွင် မဟာအရည်အချင်းစစ်သင်တန်း တက်ရောက်ရန် အဆင့်မီသူဖြစ်ရမည်။ ဧည့်ဝတ်နှင့် ခရီးသွားရေး စီမံခန့်ခွဲမှုမဟာဘွဲ့ (MHTM) ရရှိပြီးသူဖြစ်ပါက ပထမဆုံးသည် အသိအမှတ်ပြု တက္ကသိုလ်တစ်ခုခုမှ ပေးအပ်သည့် စီးပွားရေးဘာသာရပ်နှင့် သက်ဆိုင်သောဘွဲ့ဖြစ်ရမည်။

(ဆ) စီးပွားရေးပညာဘာသာရပ်ဌာနအတွက် အသိအမှတ်ပြုသည့် တက္ကသိုလ်တစ်ခုခုမှ စီးပွားရေးပညာဘာသာရပ်နှင့် သက်ဆိုင်သော ဘွဲ့ရရှိပြီး မဟာအရည်အချင်းစစ်သင်တန်း တက်ရောက်ရန် အဆင့်မီသူဖြစ်ရမည်။

(၈) **၂၀၂၆ ခုနှစ်၊ မေလ ၃၀ ရက်နေ့**တွင် မဟာအရည်အချင်းစစ်သင်တန်းတက်ရန် အဆင့်မီသူများနှင့် မဟာတန်း တက်ရောက်ရန် အဆင့်မီသူများဖြစ်ပါက အသက်(၃၇)နှစ်ထက် မကျော်လွန်သူ၊ မဟာဘွဲ့ရရှိပြီးသူများဖြစ်ပါက အသက်(၃၈)နှစ်ထက် မကျော်လွန်သူ၊ ပါရဂူဘွဲ့ရရှိပြီးသူဖြစ်ပါက အသက် (၄၀)နှစ်ထက် မကျော်လွန်သူဖြစ်ရမည်။

(၈၂) လက်ရှိတာဝန်ထမ်းဆောင်နေသော နိုင်ငံ့ဝန်ထမ်းဖြစ်ပါက **၂၀၂၆ ခုနှစ်၊ မေလ ၃၀ ရက်နေ့**တွင် အသက် (၄၀)နှစ် ထက် မကျော်လွန်သူ ဖြစ်ရမည်။

(ည) အစိုးရဌာနတစ်ခုခု၏ ရာထူးမှ ထုတ်ပယ်ခြင်း (Removal)၊ ဝန်ထမ်းအဖြစ်မှ ထုတ်ပစ်ခြင်း (Dismissal) ခံရသူများ လျှောက်ထားခွင့် မရှိပါ။

၃။ လျှောက်လွှာနှင့်အတူ (၂)သားတွင်း ရိုက်ကူးထားသော လိုင်စင်ဓာတ်ပုံ(၂)ပုံ၊ ပညာအရည်အချင်းအတွက် ဘွဲ့လက်မှတ်/ဘွဲ့ထောက်ခံစာ(မိတ္တူ)၊ နောက်ဆုံးနှစ်အမှတ်စာရင်း(မူရင်း)၊ အသက်အထောက်အထားအတွက် အခြေခံပညာအထက်တန်း/ တက္ကသိုလ်ဝင်တန်းအောင်လက်မှတ် (မိတ္တူ)၊ အကျင့်စာရိတ္တကောင်းမွန်ကြောင်း သက်ဆိုင်ရာရပ်ကွက်/ကျေးရွာအုပ်စု အုပ်ချုပ်ရေးမှူး၏ (၁)လအတွင်း ထောက်ခံချက်(မူရင်း)နှင့် ဖြစ်မှောင်းရှင်းကြောင်း သက်ဆိုင်ရာ မြန်မာနိုင်ငံရဲတပ်ဖွဲ့စခန်းမှ (၁)လအတွင်း ထောက်ခံချက်(မူရင်း) တို့ကို ဖုံးတွဲတင်ပြရမည်။ (လူတွေ့စစ်ဆေးခံယူမည့်အချိန်တွင် တိုက်ဆိုင်စစ်ဆေးရန် ဖော်ပြပါ အထောက်အထား(မူရင်း)များကို တစ်ပါတည်း ယူဆောင်လာရန်ဖြစ်သည်။)

၄။ အရည်အချင်းသတ်မှတ်ချက်နှင့်ကိုက်ညီသည့် လျှောက်ထားသူများသည် မိမိလျှောက်လွှာတင်သွင်းခဲ့သည့် သက်ဆိုင်ရာတက္ကသိုလ်၊ ဒီဂရီကောလိပ်များတွင် ရေးဖြေဖောဖေးပွဲဝင်ရောက်ဖြေဆိုပြီး၊ အောင်ဖြင့်လျှင် လူတွေ့စာမေးပွဲ ဖြေဆိုရမည်။

၅။ ပါရဂူဘွဲ့ရရှိပြီးသူများသည် လူတွေ့စာမေးပွဲကိုသာ ဖြေဆိုရမည်။

၆။ ရေးဖြေစာမေးပွဲများကို သက်ဆိုင်ရာ တက္ကသိုလ်၊ ဒီဂရီကောလိပ်များတွင် အောက်ဖော်ပြပါ အစီအစဉ်အတိုင်း ကျင်းပမည်ဖြစ်ပြီး ဖြေဆိုရမည့် ခုံအမှတ်နှင့် နေရာကို သက်ဆိုင်ရာတက္ကသိုလ်၊ ဒီဂရီကောလိပ်များတွင် ကြေညာထားမည်ဖြစ်ပါသည် –

စဉ်	**ရေးဖြေ ဖြေဆိုရမည့် ဘာသာရပ်**	**နေ့ရက်၊ အချိန်**
(က)	မြန်မာစာ	၂၀–၆–၂၀၂၆ နံနက် (၉)နာရီ မှ (၁၀)နာရီ
(၁)	အင်္ဂလိပ်စာ	၂၀–၆–၂၀၂၆ နံနက် (၁၀)နာရီ မှ (၁၁)နာရီ
(၁)	အထွေထွေဗဟုသုတ	၂၀–၆–၂၀၂၆ နံနက် (၁၁)နာရီ မှ (၁၂)နာရီ

၇။ လူတွေ့စာမေးပွဲများကို သက်ဆိုင်ရာ တက္ကသိုလ်၊ ဒီဂရီကောလိပ်များ၌ ၂၁–၆–၂၀၂၆ ရက်နေ့တွင် ကျင်းပမည်ဖြစ်ပါသည်။

အဆင့်မြင့်ပညာဦးစီးဌာန

ဓာတ်ပုံ

သို့

ပါမောက္ခချုပ်/ကျောင်းအုပ်ကြီး

---------- တက္ကသိုလ်/ဒီဂရီကောလိပ်

ရက်စွဲ၊ ----------

အကြောင်းအရာ။ နည်းပြ/ သရုပ်ပြ ရာထူးလျှောက်ထားခြင်း

၁။ ---------- တက္ကသိုလ်/ဒီဂရီကောလိပ်တွင် လစ်လပ်လျက်ရှိသော ---------- ဘာသာရပ် နည်းပြ/သရုပ်ပြ ရာထူးသို့ လျှောက်ထားအပ်ပါသည်။

၂။ ကျွန်တော်/ကျွန်မနှင့်ပတ်သက်သော အချက်အလက်များကို အောက်ပါအတိုင်း ဖော်ပြအပ်ပါသည် –

(က) အမည် ----------

(၁) နိုင်ငံသားစိစစ်ရေးကတ်ပြားအမှတ် ----------

(၁) မွေးသက္ကရာဇ် ----------

(ဃ) လူမျိုး ----------

(၀) ကိုးကွယ်သည့်ဘာသာ ----------

(၈) လက်ရှိပညာအရည်အချင်းနှင့် အောင်မြင်သည့်နှစ် ----------

(ဆ) အဖအမည် ----------

အမျိုးသားမှတ်ပုံတင်အမှတ်/ နိုင်ငံသားစိစစ်ရေးကတ်ပြားအမှတ် ----------

အလုပ်အကိုင်၊ ဌာန ----------

(၈) အမိအမည် ----------

အမျိုးသားမှတ်ပုံတင်အမှတ်/ နိုင်ငံသားစိစစ်ရေးကတ်ပြားအမှတ် ----------

အလုပ်အကိုင်၊ ဌာန ----------

(၈၂) ဝန်ထမ်းဖြစ်လျှင် အလုပ်အကိုင်နှင့် ဌာန ----------

(ည) ဆက်သွယ်ရန်နေရပ်လိပ်စာ အပြည့်အစုံ ----------

ဖုန်းနံပါတ် ----------

(၆) အမြဲတမ်းနေရပ်လိပ်စာ အပြည့်အစုံ ဖုန်းနံပါတ် ----------

၃။ လျှောက်လွှာနှင့်အတူ အောက်ဖော်ပြပါ စာရွက်စာတမ်းတို့ကို ပူးတွဲပေးပို့အပ်ပါသည် –

(က) လိုင်စင်အရွယ်ဓာတ်ပုံ (၂)ပုံ

(၁) ပညာအရည်အချင်းအတွက် ဘွဲ့လက်မှတ်/ဘွဲ့ထောက်ခံစာ (မိတ္တူ)

(၁) နောက်ဆုံးနှစ်အမှတ်စာရင်း/CGPA (မူရင်း)

(ဃ) အခြေခံပညာအထက်တန်း/ တက္ကသိုလ်ဝင် စာမေးပွဲအောင်လက်မှတ် (မိတ္တူ)

(c) အကျင့်စာရိတ္တကောင်းမွန်ကြောင်း သက်ဆိုင်ရာရပ်ကွက်/ကျေးရွာအုပ်စု အုပ်ချုပ်ရေးမှူး၏ (၁)လအတွင်း ထောက်ခံချက် (မူရင်း)

(၈) မြစ်မှောင်းရှင်းကြောင်း သက်ဆိုင်ရာ မြန်မာနိုင်ငံရဲတပ်ဖွဲ့စခန်းမှ (၁)လအတွင်း ထောက်ခံချက် (မူရင်း)

(ဆ) လူမှုရေးဆောင်ရွက်ချက်အကျဉ်းချုပ်

(၈) အလုပ်သမားမှတ်ပုံတင်ကတ်ပြား (မိတ္တူ)

၄။ နည်းပြ/သရုပ်ပြရာထူး ခန့်ထားခြင်းခံရပါက အဆင့်မြင့်ပညာဦးစီးဌာနအောက်ရှိ တက္ကသိုလ်/ ဒီဂရီကောလိပ်များတွင် အလုပ်စတင် ထမ်းဆောင်သည့်နေ့မှစ၍ (၇)နှစ်တိတိ တာဝန်ထမ်းဆောင်ရမည် (ခန့်အပ်ခံရသည့် တက္ကသိုလ်/ ဒီဂရီကောလိပ်တွင် အနည်းဆုံး(၃)နှစ် တာဝန်ထမ်းဆောင်ရမည်)ကို သိရှိပါကြောင်း၊ အကြောင်းအမျိုးမျိုးကြောင့် ဆက်လက်တာဝန်ထမ်းဆောင်နိုင်ခြင်း မရှိပါက ဌာနမှသတ်မှတ်ထားသည့် လျော်ကြေးငွေကို ပေးလျော်မည်ဖြစ်ကြောင်း သိရှိပါသည်။

လေးစားစွာဖြင့်

လက်မှတ် ----------

ရက်စွဲ၊ – – ၂၀၂၆ အမည် ----------

ကျေးလက်လမ်းဖွံ့ဖြိုးရေးဦးစီးဌာန
လက်ထောက်ညွှန်ကြားရေးမှူး(မြို့ပြ)ရုံး
မိတ္ထီလာခရိုင်၊ မိတ္ထီလာမြို့
အိတ်ဖွင့်တင်ဒါခေါ်ယူခြင်း

၁။ သမဝါယမနှင့် ကျေးလက်ဖွံ့ဖြိုးရေးဝန်ကြီးဌာန၊ မိတ္ထီလာခရိုင် ကျေးလက်လမ်းဖွံ့ဖြိုးရေးဦးစီးဌာနမှ (၂၀၂၆-၂၀၂၇)ခု ဘဏ္ဍာရေးနှစ်၊ ပြည်ထောင်စုဘဏ္ဍာရန်ပုံငွေနှင့် တိုင်းဒေသကြီး ဘဏ္ဍာရန်ပုံငွေတို့ဖြင့် ဆောင်ရွက်မည့် ကျေးလက်လမ်း၊ တံတားလုပ်ငန်းများအတွက် လိုအပ်သော လုပ်ငန်းခွင်သုံးပစ္စည်းများအား လုပ်ငန်းခွင်အရောက် (မြန်မာကျပ်ငွေဖြင့်) ဝယ်ယူလိုသဖြင့် အိတ်ဖွင့်တင်ဒါတင်သွင်းရန် ဖိတ်ခေါ်အပ်ပါသည်။

တင်ဒါလျှောက်လွှာ ရောင်းချမည့်ရက်	- (၁၄-၅-၂၀၂၆)ရက်မှ (၂၇-၅-၂၀၂၆)ရက်အထိ
တင်ဒါလျှောက်လွှာ တင်သွင်းရမည့်ရက်/အချိန်	- (၂၈-၅-၂၀၂၆)ရက်နေ့ နံနက်(၉:၀၀)နာရီမှ ညနေ(၄:၃၀)နာရီထိ
တင်ဒါရွေးချယ်မည့်ရက်	- (၂၉-၅-၂၀၂၆)ရက်နေ့
တင်ဒါတင်သွင်းရမည့်နေရာ	- လက်ထောက်ညွှန်ကြားရေးမှူး(မြို့ပြ)ရုံး၊ ကျေးလက်လမ်းဖွံ့ဖြိုးရေးဦးစီးဌာန၊ မိတ္ထီလာခရိုင်၊ မိတ္ထီလာမြို့

၂။ တင်ဒါလျှောက်လွှာပုံစံနှင့် စည်းကမ်းသတ်မှတ်ချက်များအား လက်ထောက်ညွှန်ကြားရေးမှူး(မြို့ပြ)ရုံး၊ မိတ္ထီလာခရိုင် ကျေးလက်လမ်းဖွံ့ဖြိုးရေးဦးစီးဌာနတွင် ရုံးချိန်အတွင်း လာရောက်စုစေခဲ့ပေယယူနိုင်ပါသည်။

ဆက်သွယ်ရန်ဖုန်း ၀၉-၄၀၁၅၇၈၆၁

တင်ဒါလက်ခံရေးနှင့်စီစစ်ရေးကော်မတီ

"ကန့်ကွက်နိုင်ကြောင်း အများသိစေရန်ကြေညာခြင်း"

ရန်ကုန်တိုင်းဒေသကြီး၊ တာဝမွေမြို့နယ်၊ မြေတိုင်းရဝ်ကွက်အမှတ်(၄၀)၊ လူနေရဝ်ကွက်- မော်ဘာညွှန့်စက်မှု၊ မြေကွက်အမှတ်(၃၄-H+I+I 1)၊ ဧရိယာ (၀.၀၃၉)ဧက၊ (၁၆၉၉)စတုရန်းပေရို နှစ်(၆၀) မြေငှားဂရန်မြေကွက်နှင့် ယင်း မြေကွက်ပေါ်ရှိ အမှတ်(၁၃၃)၊ စက်မှု(၂)လမ်း၊ မော်ဘာညွှန့်ရဝ်ကွက်၊ တာဝမွေ မြို့နယ်ဟုခေါ်တွင်သော မြေကွက်အပါအဝင် အကျိုးခံစားခွင့်အရပ်ရပ်အားလုံး တို့ကို တရားဝင်အမည်ခပေါက်ပိုင်ဆိုင်ပြီး၊ ယွဲ့ပြောင်းရောင်းချခွင့်ရှိကြောင်း ဝန်ခံ ကတိပြုသူ ဦးမျိုးလှ (၁)/ တာမန(နိုင်)၀၀၀၇၃၈)ထံမှ ကျွန်ုပ်၏မိတ်ဆွေဖြစ်သူ ဦးမောင်မောင်ဌေး (၁)/တာမန(နိုင်)၁၁၉၀၂၁)က အပြီးအပိုင်ဝယ်ယူရန်အတွက် ရောင်းဖိုးငွေများအနက်စရန်ငွေတစ်စိတ် တစ်ဆေးကို ပေးချေထားပြီးဖြစ်ပါသည်။

သို့ပါရှိ အဆိုပါ မြေကွက်နှင့်ပတ်သက်၍ အကျိုးသက်ဆိုင်ခံစားခွင့်ရှိပါက မည်သူမဆို အထောက်အထား(မူရင်း)များနှင့်တကွ ဤကြေညာစာပါသည့်နေ့မှ စ၍ (၁၄)ရက်အတွင်း ကျွန်ုပ်ထံသို့ လာရောက်ကန့်ကွက်နိုင်ပါသည်။ ထိုသတ်မှတ် ရက်ကျော်လွန်ပါက အရောင်းအယပ်ကို ဥပဒေနှင့်အညီ ပြီးဆုံးသည့်တိုင်အောင် ဆက်လက်ဆောင်ရွက်သွားမည်ဖြစ်ကြောင်းကို အများသိစေရန် ကြေညာအပ်ပါသည်။

လွှဲအပ်ညွှန်ကြားချက်အရ
ခေါ်ဦးမွန်ဝင်း (LL.B, D.L.I, D.M.L)
တရားလွှတ်တော်ရှေ့နေ (စဉ်- ၁၄၄၄)
အမှတ်(၂၉၇/၂၉၉)၃လွှား(C)ဧည့်ရောင်းလမ်း၊ အမိုးကုန်ရဝ်ကွက်၊ တာမွေမြို့နယ်၊ ရန်ကုန်တိုင်းဒေသကြီး။ ဖုန်း- ၀၉-၄၃၁၁၃၈၄၅၅၊ ၀၉-၉၆၄၁၁၃၈၄၅၅

ပြင်ဆင်ဖတ်ရှုပါရန်

(၂၅-၄-၂၀၂၆) ရက်စွဲပါ ကြေးမုံသတင်းစာကြော်ငြာစာမျက်နှာ-၂၄ ပါ တရားလွှတ်တော်ရှေ့နေ ခေါ်အေးအေးသင်း (စဉ်-၁၄၇၃၃)၏ ကန့်ကွက် နိုင်ပါကြောင်းနှင့် အများသိစေရန်နေကြေညာခြင်းတွင် အရောင်းအဝယ်ပြုလုပ် သည့်တိုက်ခန်း၏ မြို့နယ်အမည် (ဒိုလီတာထောင်မြို့နယ်)အစား (ပုခုန်း တောင်မြို့နယ်)ဟု ပြင်ဆင်ဖတ်ရှုပါရန်။

အများသိစေရန် အသိပေးကြေညာခြင်း

ရန်ကုန်မြို့၊ ဗဟန်းမြို့နယ်၊ ငါးထပ်ကြီး(တောင်)ရပ်ကွက်၊ ငါးထပ်ကြီး ဘုရားလမ်း၊ အမှတ် (၁၁၇/၁၁၇)တွင် ဖွင့်လှစ်ထားရှိသည့် ကောင်းထက်ကျော် ကိုယ်ပိုင်အထက်တန်းကျောင်းနှင့် ရန်ကုန်မြို့၊ ဗဟန်းမြို့နယ်၊ ဒိုလိုချို(၂)ရပ်ကွက်၊ ဒိုလိုချုပ်မြတ်ကလမ်း၊ အမှတ်- ၃၂(ဘီ)တွင် ဖွင့်လှစ်ထားရှိသည့် ပိုင်ကောင်းထက် ကျော် ကိုယ်ပိုင်အထက်တန်းကျောင်းမှ တည်ထောင်သူ ခေါက်တာထွန်းထွန်းနိုင်(၁) ဆရာကောင်း [၁၂/မကတ(နိုင်)၀၀၃၃၉]၏ လွှဲအပ်ညွှန်ကြားချက်အရ အောက်ပါ အတိုင်း အများသိစေရန် အသိပေးကြေညာအပ်ပါသည်-

ကောင်းထက်ကျော် ကိုယ်ပိုင်အထက်တန်းကျောင်းနှင့် ပိုင်ကောင်းထက် ကျော် ကိုယ်ပိုင်အထက်တန်းကျောင်းသည် ပညာရေးဝန်ကြီးဌာနတွင် တရားဝင် မှတ်ပုံတင်ကာ အခြေခံပညာဘာသာရပ်များအား ဖွင့်လှစ်သင်ကြားပေးနေသည့် ကိုယ်ပိုင်အထက်တန်းကျောင်းများဖြစ်ပါသည်။ အရည်အချင်းပြည့်ဝသော ဆရာ/ ဆရာမများမှ သငင်ကြားပေးလျက်ရှိပြီး၊ ထူးချွန်ကျောင်းသား/ကျောင်းသူများအား မွေးထုတ်ပေးလျက်ရှိကာ မိဘများ၊ ကျောင်းသား/သူများကြားတွင် စည်းကမ်း၊ စာ၊ စနစ် အထူးကောင်းမွန်သည်ဟူသော ဂုဏ်သတင်းများဖြင့် ရပ်တည်လျက် ရှိပါသည်။

ထို့သို့ ကောင်းသတင်းများဖြင့် ရပ်တည်နေသည့်အပေါ် Facebook, Messenger, Viber, Telegram, WhatApp, WeChat, Instagram, LinkedIn, Twitter, TikTok, YouTube စသည့် ဆိုရှယ်မီဒီယာ (Social Media)များ၊ လူမှုကွန်ရက်စာမျက်နှာများ၊ အင်တာနက်စာမျက်နှာများတွင် ကောင်းထက်ကျော် နှင့် ပိုင်ကောင်းထက်ကျော် ကိုယ်ပိုင်အထက်တန်းကျောင်းများ၏ ဂုဏ်သိက္ခာ ကျဆင်းစေရန်ရည်ရွယ်ချက်များဖြင့် ဤကျောင်းများဟု အထင်အမြင်မှားစေသည့် မြန်မာလို(သို့မဟုတ်)အင်္ဂလိပ်လို အချည်ကောက်ဖြစ်စေ၊ အတိုကောက်မြစ်စေ အရည်အချင်းမည့်၍ Page များထောင်ခြင်း၊ အကောင့်များဖွင့်ခြင်း၊ Group များ ထောင်ခြင်း၊ Post များတင်ခြင်း၊ ဤကျောင်းများထိမ်ခိုက်နစ်နာစေရန်၊ အသရေပျက် စေရန် ရေးသားပြောဆိုခြင်းများ၊ အကျိုးစီးပွားကိုထိခိုက်နစ်နာစေသည့် မဟုတ် မမှန်သည့် သတင်းအချက်အလက်များ အကြောင်းအရင်းတစ်ခုတစ်ရာကို မှန်ကန်မှု ရှိ/မရှိ တိတိကျကျသိရှိခြင်းမရှိဘဲ ဝေဖန်ရေးသားပြောဆိုခြင်း၊ စွပ်စွဲပြောဆိုခြင်း၊ မှတ်ချက်ပြုခြင်း၊ မြှန်ဝေခြင်း၊ တစ်ဆင့်ပြန့်နှံ့သားစေခြင်း၊ လှဲ့ဆော်ပေးခြင်းများ (လိုးဝ) မပြုလုပ်ကြပါရန်နှင့် ထိုသို့ပြုလုပ်ဆောင်ရွက်သူ မည်သူကိုမဆို တွေ့-မြင်-ကြား-သိရပါက သက်ဆိုင်ရာတည်ဆဲဥပဒေများနှင့်အညီ ဖြစ်မှုကြောင်းအရ ဖြစ်စေ၊ တရားမကြောင်းအရဖြစ်စေ ဆက်သွယ်ရေးဥပဒေအရဖြစ်စေ လိုအပ်သလို ထိရောက်စွာ ဖေါ်ထုတ်အရေးယူမည်ဖြစ်ပါကြောင်း အများသိစေရန် အသိပေးကြေညာအပ်ပါသည်။

ခေါက်တာထွန်းထွန်းနိုင် (ခ) ဆရာကောင်း၏ လွှဲအပ်ညွှန်ကြားချက်အရ
ဦးဝင်းမင်းဖိုး LL.B, D.BL. D.I.L, WIPO (Switzerland)
တရားလွှတ်တော်ရှေ့နေ (စဉ်- ၁၂၄၆၄)
Ph: 09-450023651, 09-793568375
အမှတ်(၂၀၁)၊ ဘရင်ဗီလမ်း၊ (၁/)ရပ်ကွက်၊ တောင်ဥက္ကလာပမြို့နယ်၊ ရန်ကုန်တိုင်းဒေသကြီး။

ပို့ဆောင်ရေးဝန်ကြီးဌာန
ရေအရင်းအမြစ်နှင့်မြစ်ချောင်းများ
ဖွံ့ဖြိုးတိုးတက်ရေးဦးစီးဌာန
တည်ဆောက်ရေးလုပ်ငန်းအတွက်(လုပ်ငန်းတစ်ရပ်လုံး)
အိတ်ဖွင့်တင်ဒါခေါ်ယူခြင်း

၁။ ပို့ဆောင်ရေးဝန်ကြီးဌာန၊ ရေအရင်းအမြစ်နှင့်မြစ်ချောင်းများဖွံ့ဖြိုး တိုးတက်ရေးဦးစီးဌာန၊ ဒေသ၊ (၁၁)၊ ကရင်ပြည်နယ်ဦးစီးမှူးရုံး၊ ဘားအံမြို့မှ ၂၀၂၆-၂၀၂၇ ဘဏ္ဍာရေးနှစ်၊ ကရင်ပြည်နယ်အစိုးရဘဏ္ဍာ၊ ငွေလုံးငွေလုံး ရန်ပုံငွေဖြင့် ကရင်ပြည်နယ်အတွင်းဆောင်ရွက်မည့် ဘားအံမြို့နယ်၊ သံလွင်မြစ် ကျိုင်းမြစ်ကမမ်းပြိုကာကွယ်ရေးလုပ်ငန်းများနှင့် မြဝတီမြို့နယ်၊ သောင်ရင်းမြစ်ကမမ်းပြိုကာကွယ်ရေးလုပ်ငန်းများအတွက် တည်ဆောက်ရေး လုပ်ငန်းတစ်ရပ်လုံးဆောင်ရွက်လိုသူ မြန်မာနိုင်ငံသားလုပ်ငန်းရှင်များ အား အိတ်ဖွင့်တင်ဒါ (Open Tender) တင်သွင်းရန် ဖိတ်ခေါ်အပ်ပါသည်။

၂။ တင်ဒါလျှောက်လွှာ စတင်ရောင်းချမည့်ရက်	- (၁၃-၅-၂၀၂၆)ရက် (ရုံးချိန်အတွင်း)
၃။ တင်ဒါလျှောက်လွှာနောက်ဆုံးထား တင်သွင်းရမည့်ရက်/အချိန်	- (၂၆-၅-၂၀၂၆)ရက် (၁၅:၀၀ နာရီ)
၄။ တင်ဒါဖွင့်လှစ်မည့်ရက်/အချိန်	- (၂၆-၅-၂၀၂၆)ရက်(၁၀:၀၀နာရီ)
၅။ တင်ဒါလျှောက်လွှာရောင်းချခြင်း၊ တင်ဒါပေးသွင်းခြင်းနှင့် စိစစ်ရွေးချယ်မည့်နေရာ	- ရေအရင်းအမြစ်နှင့် မြစ်ချောင်းများဖွံ့ဖြိုးတိုးတက်ရေးဦးစီးဌာန၊ ဒေသ(၁၁)၊ကရင်ပြည်နယ်ဦးစီးမှူးရုံး၊ ဘားအံမြို့

၆။ အသေးစိတ်အချက်အလက်များကို သိရှိလိုပါက ရေအရင်းအမြစ်နှင့် မြစ်ချောင်းများ ဖွံ့ဖြိုးတိုးတက်ရေးဦးစီးဌာန၊ ဒေသ (၁၁)၊ ကရင်ပြည်နယ် ဦးစီးမှူးရုံး၊ ဘားအံမြို့၊ ဖုန်း ၀၉-၂၅၉၁၄၄ သို့ ရုံးချိန်အတွင်း ဆက်သွယ်မေးမြန်းနိုင်ပါသည်။

ကန့်ကွက်နိုင်ကြောင်းကြေညာခြင်း

ရန်ကုန်မြို့၊ မြောက်ဥက္ကလာပမြို့နယ်၊ (၃၁)ရပ်ကွက်၊ ဝေပုလ္လ(၇)လမ်း၊ အမှတ်(၂၀၉)၊ (၂)ခန်းတွဲ (၃)ထပ်ခွဲတိုက်၏ မြေညီထပ်၊ (ခြေရင်းခန်း)၊ (၁၈၃၉) ပေရို တိုက်ခန်းနှင့် ယင်းတိုက်ခန်းပေါ်ရှိ အကျိုးခံစားခွင့် အရပ်ရပ်အားလုံးတို့ကို လက်ရှိထားပိုင်ဆိုင်၍ တရားဝင်လွှဲပြောင်းရောင်းချခွင့်ရှိသူ ဦးကျော်ဦး [၁/ ရကန(နိုင်)၀၂၁၄၄]ထံမှ ကျွန်ုပ်၏မိတ်ဆွေ ဦးဝင်းလွင်မိုး [၁/ဥကတ(နိုင်) ၁၀၁၆၃]က အပြီးအပိုင်ဝယ်ယူရန် တိုက်ခန်းတန်ဖိုး၏တစ်စိတ် တစ်ဆေးကို ပေးချေထားပြီးဖြစ်ပါသည်။ ကန့်ကွက်လိုသူများ၊ရှိပါက ခိုင်လုံသော တရားဝင်စာရွက်စာတမ်းမူရင်းများနှင့်တကွ ကျွန်ုပ်ထံသို့ ယနေ့သတင်းစာ ကြေညာသည့်နေ့မှ (၇)ရက်အတွင်း လာရောက်ကန့်ကွက်နိုင်ပါသည်။ သတ်မှတ် ရက်ကျော်လွန်ပါက တိုက်ခန်းအရောင်းအယပ်ကို ဥပဒေနှင့်အညီ ဆက်လက် ဆောင်ရွက်သွားမည်ဖြစ်ကြောင်း ကြေညာအပ်ပါသည်။

လွှဲအပ်ညွှန်ကြားချက်အရ
ဦးဥာဏ်မင်းထက် (LL.B, DIPL, PGDB) ခေါ်ယုနှစ်ကို (LL.B, PGDB)
အထက်တန်းရှေ့နေ (စဉ်- ၅၂၇၁) အထက်တန်းရှေ့နေ (စဉ်- ၅၂၇၄)
အမှတ်(၂၀၀/ဂ၁)၊ ညီညွှတ်ရေးလမ်း၊ (၃၈)ရပ်ကွက်၊ မြောက်ဒဂုံမြို့နယ်၊
ဖုန်း- ၀၉-၄၇၃၂၅၃၃၈၊ ၀၉-၄၂၀၀၉၉၄

ရန်ကုန်မြို့သာဇကတမြို့နယ်၊ဓမ္ပတိုင်း၊ရပ်ကွက်အမှတ်(၇) ဧကနှာပုံ(၂)လမ်း၊ဓမ္ပကြီးကုန်အမှတ်(၈၁၇/ခ)ဧရိယာ (၂၀×၆၀)စတုရန်းပေရှိသည့် နေရိုဝ်(၆၀)ခန်းရှိသည့် ဓမ္ပတိုင်း၊ဂရန်အမိုးအစား ဒေါ်သီတာ(၁/ မကန(နိုင်)၀၀၆၅၆)အမည်ခပေါက် ဓမ္ပကြီးကုန်နှင့်ခန်းအမိုးအစားအား ဝယ်ယူခဲ့ကြောင်း

အထက်ပါမြေကွက်နှင့်ခန်းတို့ကို နှစ်(၆၀)ရက်တွင်းအမည်ပေါက်သူ ဒေါ်သီတာ ထံမှ အရောင်းအဝယ်ကတိစာချုပ်(အဆက်ဆက်)အရ ဝယ်ယူပိုင်ဆိုင်ထားသူ ဒေါ်ကေသြဏ်းကျော်(၁၁/စကန(နိုင်)၁၂၂၈)အရှေ့ကမ္ဘာ့ကုန်ကြီးတန်းလက်ထက်၏ ပိုင်ဆိုင်ကြောင်း ဝန်ခံကတိပြုသည့်အတွက် ကျွန်ုပ်တို့ဘက်မှ ပိတ်ဆွေများကဝယ်ယူရန် (ရရန်ငွေ)များပေးချေထားပြီးဖြစ်ပါသည်။ အဆိုပါကိုယ်ခံမြေကြက်နှင့်ပတ်သက်၍ ပိုင်ဆိုင်အကျိုးခံစားခွင့်ရှိသည်ဟု ကန့်ကွက်လိုသူများရှိပါက ဤကြေညာပါသည့်နေ့မှစ၍(၁၄)ရက်အတွင်း တိကျမှန်ကန်သော စာရွက်စာတမ်းမူရင်းများနှင့်တကွ လူကိုယ်တိုင်လာရောက် ကန့်ကွက်နိုင်ပါသည်။ သတ်မှတ်နေ့ရက်ကျော်လွန်ပါက တိုက်ခန်းအရောင်း အဝယ်ကို ဥပဒေနှင့်အညီပြီးဆုံးသည်အထိ ဆက်လက်ဆောင်ရွက်မည် ဖြစ်ကြောင်း အများသိစေရန်ကြေညာအပ်ပါသည်။ (လွှဲအပ်ညွှန်ကြားချက်အရ)

ဦးသန့်ဇင် (LL-B) ဒေါ်ဟန်ခန့်ခိုင် (LL-B)
အထက်တန်းရှေ့နေ(စဉ်-၂၂၈၆) အထက်တန်းရှေ့နေ(စဉ်-၂၂၇၄)
Ph-09 253995848 , 09-798420119 Ph-09-4200 73685
အမှတ်(၅၀)၊ ပ-ထပ်၊ အခန်း(D-2)၊ ဘက်လမ်း၊ ကျောက်တံတားမြို့နယ်၊ ရန်ကုန်မြို့။

ရန်ကုန်မြို့၊ခရိုင်မြို့သစ်(တောင်ဝိုင်း)မြို့နယ်(၁၄၆)ရပ်ကွက်၊ ဘောင်မြင်ဦးလမ်း၊ဘောင်မြင်ဦးရိုးရိုးစံရော(၈)နေ်းတွင်(၄)ထပ် တိုက်အမှတ်(၆)အခန်းအမှတ်(၃၀၆)တဝိသယထပ်အကျယ် အဝန်း(၈၀၄)စတုရန်းပေနှင့်ရှိသည့် အိုးအစိမ်ပြင်ဆင်ခွင့် စာအုပ်တွင်-ဒေါ် ဇင်ဝေနွယ်(၆/ သခရ(နိုင်)၁၅၃၃၂၂) အမည်ခပေါက်ပိုင်ရှင် ဒေါ်ဝေမာနွယ် ထံမှ အရောင်း အဝယ်သဘောတူကတိစာချုပ်အရ ဝယ်ယူပိုင်ဆိုင်ထားသူ-ဒေါ် လှလှမိုး(၁၂/ မဂန(နိုင်)၀၇၉၄)က အရှေ့အရှင်းကင်းစားခြင်း လက်ဝယ်ထားရှိပိုင်ဆိုင် ကြောင်းဝန်ခံကတိပြုသည့်အတွက် ကျွန်ုပ်တို့၏မိတ်ဆွေ-ဒေါ် ဆွေမာမြင့် (၁၂/တမန(နိုင်)၁၀၄၇၄)က အပြီးအပိုင်ဝယ်ယူရန်(ရရန်ငွေ)များပေးချေထား ပြီးဖြစ်ပါသည်။ အဆိုပါတိုက်ခန်းနှင့်ပတ်သက်၍ ပိုင်ဆိုင်အကျိုးခံစားခွင့်ရှိသည်ဟု ကန့်ကွက်လိုသူများရှိပါက ဤကြေညာပါသည့်နေ့မှစ၍(၁၄)ရက်အတွင်း တိကျခိုင်လုံသော စာရွက်စာတမ်းမူရင်းများနှင့်တကွ လူကိုယ်တိုင်လာရောက် ကန့်ကွက်နိုင်ပါသည်။ သတ်မှတ်နေ့ရက်ကျော်လွန်ပါက တိုက်ခန်းအရောင်း အဝယ်ကို ဥပဒေနှင့်အညီပြီးဆုံးသည်အထိ ဆက်လက်ဆောင်ရွက်မည် ဖြစ်ကြောင်း အများသိစေရန်ကြေညာအပ်ပါသည်။ (လွှဲအပ်ညွှန်ကြားချက်အရ)

ဦးသန့်ဇင် (LL-B) ဒေါ်ဟန်ခန့်ခိုင် (LL-B)
အထက်တန်းရှေ့နေ(စဉ်-၂၂၈၆) အထက်တန်းရှေ့နေ(စဉ်-၂၂၇၄)
Ph-09 253995848 , 09-798420119 Ph-09-4200 73685
အမှတ်(၅၀)၊ ပ-ထပ်၊ အခန်း(D-2)၊ ဘက်လမ်း၊ ကျောက်တံတားမြို့နယ်၊ ရန်ကုန်မြို့။

ကန့်ကွက်နိုင်ကြောင်းကြေညာခြင်း

ရန်ကုန်မြို့၊ မြောက်ဥက္ကလာပမြို့နယ်၊ (၃၁)ရပ်ကွက်၊ ဝေပုလ္လ(၇)လမ်း၊ အမှတ်(၂၀၉)၊ (၂)ခန်းတွဲ (၃)ထပ်ခွဲတိုက်၏ မြေညီထပ်၊ (ခြေရင်းခန်း)၊ (၁၈၃၉) ပေရို တိုက်ခန်းနှင့် ယင်းတိုက်ခန်းပေါ်ရှိ အကျိုးခံစားခွင့် အရပ်ရပ်အားလုံးတို့ကို လက်ရှိထားပိုင်ဆိုင်၍ တရားဝင်လွှဲပြောင်းရောင်းချခွင့်ရှိသူ ဦးကျော်ဦး [၁/ ရကန(နိုင်)၀၂၁၄၄]ထံမှ ကျွန်ုပ်၏မိတ်ဆွေ ဦးဝင်းလွင်မိုး [၁/ဥကတ(နိုင်) ၁၀၁၆၃]က အပြီးအပိုင်ဝယ်ယူရန် တိုက်ခန်းတန်ဖိုး၏တစ်စိတ် တစ်ဆေးကို ပေးချေထားပြီးဖြစ်ပါသည်။ ကန့်ကွက်လိုသူများ၊ရှိပါက ခိုင်လုံသော တရားဝင်စာရွက်စာတမ်းမူရင်းများနှင့်တကွ ကျွန်ုပ်ထံသို့ ယနေ့သတင်းစာ ကြေညာသည့်နေ့မှ (၇)ရက်အတွင်း လာရောက်ကန့်ကွက်နိုင်ပါသည်။ သတ်မှတ် ရက်ကျော်လွန်ပါက တိုက်ခန်းအရောင်းအဝယ်ကို ဥပဒေနှင့်အညီ ဆက်လက် ဆောင်ရွက်သွားမည်ဖြစ်ကြောင်း ကြေညာအပ်ပါသည်။

လွှဲအပ်ညွှန်ကြားချက်အရ
ဦးဥာဏ်မင်းထက် (LL.B, DIPL, PGDB) ခေါ်ယုနှစ်ကို (LL.B, PGDB)
အထက်တန်းရှေ့နေ (စဉ်- ၅၂၇၁) အထက်တန်းရှေ့နေ (စဉ်- ၅၂၇၄)
အမှတ်(၂၀၀/ဂ၁)၊ ညီညွှတ်ရေးလမ်း၊ (၃၈)ရပ်ကွက်၊ မြောက်ဒဂုံမြို့နယ်၊
ဖုန်း- ၀၉-၄၇၃၂၅၃၃၈၊ ၀၉-၄၂၀၀၉၉၄

ကြော်ငြာစာ

မန္တလေးမြို့၊ မဟာအောင်မြေမြို့နယ်၊ ရဲမွန်တောင်ရပ်ကွက်၊ အကွက်အမှတ် (မ-၃၇)၊ ဦးပိုင်အမှတ် (၂၆)၊ ၄ဘုတ် ၄၂ကြား၊ ၅၃၃၅ လမ်းကြားရှိ ဂရန့်မြေကွက် အမည်ပေါက်သူ ဒေါ်စန်းစန်းအေး [၁၃/ကခန (နိုင်) ၀၁၈၈၀၀]က အမှုတွဲ အမှတ် (၀၁၃၈/၂၀၂၆-၂၀၂၇) ဖြင့် သက်တမ်းတိုး လျှောက်ထားလာပါသည်။ ကန့်ကွက်လိုပါက ခိုင်လုံသောအထောက်အထားများ၊ မှတ်ပုံတင်စာချုပ် စာတမ်းများ၊ တရားရုံး၌ကရိများဖြင့် (၁၄)ရက်အတွင်း ကန့်ကွက်နိုင်ပါသည်။

မြို့ပြစီမံကိန်းနှင့် မြေစီမံခန့်ခွဲမှုဌာန
မန္တလေးမြို့တော်
စည်ပင်သာယာရေးကော်မတီ

အမည်ပြောင်း

သထုံမြို့နယ်၊ အောက်ကျင်းရပ်ကွက်၊ ဘုံကျောင်းလမ်းနေ (၁၅) ဦးစော်ထက်ဝင်း [၁၀/ သထန (နိုင်) ၂၆၆၆၁၁]၏သား မောင်ဟိန်းထက်စော်အား ယနေ့မှ စ၍ မောင်စော်ထက်ပိုင်ဟု ပြောင်းလဲခေါ်ဆိုပါရန်။

မောင်စော်ထက်ပိုင်

အိတ်ဖွင့်တင်ဒါခေါ်ယူခြင်း

၁။ ဆည်မြောင်းနှင့် ရေအသုံးချမှုစီမံခန့်ခွဲရေးဦးစီးဌာန (ရေအရင်းအမြစ်)မှ ၂၀၂۶-၂၀၂۷ ဘဏ္ဍာရေးနှစ်အတွင်းဆောင်ရွက်မည့် ရန်ကုန်တိုင်းဒေသကြီး၊ ပဲခူးတိုင်းဒေသကြီး၊မကွေးတိုင်းဒေသကြီး၊မန္တလေးတိုင်းဒေသကြီးနှင့် နေပြည်တော် ကောင်စီနယ်မြေအတွင်း ဆိုလာရောင်စနစ်ဖြင့် ရေရရှိရေးလုပ်ငန်းများ ဆောင်ရွက် ရန်အတွက် လိုအပ်သော စက်မှု/လျှပ်စစ်အရန်ပစ္စည်းများ၊ ရေစုပ်စက်ပိုင်းဆိုင်ရာ ပစ္စည်းများ၊ တွင်းတူးစက်အရန်ပစ္စည်းများ၊ ဇလဘူမိစုစစ်ပလေ့လာတိုင်းတာရေး ပစ္စည်းများ၊ တည်ဆောက်ရေးလုပ်ငန်းသုံးပစ္စည်းများ၊ ဝယ်ယူရန်နှင့် မြေပြင် တိုင်းတာပုံထုတ်ခြင်းလုပ်ငန်း၊ ဆည်ရေသောက်စနစ် ဒီဇိုင်းပုံစံရေးဆွဲခြင်း လုပ်ငန်း၊ မြေအောက်ရေရေလှောင်ခြင်းနှင့် ဇလဘူမိမြေပုံပြုစုခြင်းလုပ်ငန်း၊ မြေသယံဇာဥာဏ်ခြင်းလုပ်ငန်းများအား အိတ်ဖွင့်တင်ဒါစနစ် (မြန်မာ ကျပ်ငွေဖြင့် ဝယ်ယူဆောင်ရွက်လိုကြောင်း ကြော်ငြာအပ်ပါသည်-

အိတ်ဖွင့်တင်ဒါပုံစံ ရောင်းချမည့်နေ့ရက်	- ၁၃-၅-၂၀၂۶ ရက်နေ့မှ ၂၅-၅-၂၀၂۶ ရက်နေ့အထိ
အိတ်ဖွင့်တင်ဒါတင် သွင်းရမည့်ရက်/အချိန်	- ၂၅-၅-၂၀၂۶ ရက် (မွန်းတည့် ၁၂:၀၀)နာရီ
အိတ်ဖွင့်တင်ဒါဖွင့်မည့် ရက်/အချိန်	- ၂၈-၅-၂၀၂۶ ရက် (မွန်းလွဲ ၁၃:၀၀)နာရီ

၂။ အိတ်ဖွင့်တင်ဒါပုံစံများအား သတ်မှတ်ရက်အတွင်း ဆည်မြောင်းနှင့် ရေအသုံးချမှုစီမံခန့်ခွဲရေး ဦးစီးဌာန (ရေအရင်းအမြစ်)၊ ဖြည့်တင်းရေးဌာနခွဲ-၂ ရုံးအမှတ် (၅၀)၊ နေပြည်တော်၊ ဖုန်းနံပါတ်- ၀၉-၄၄၅၅၄၀၀၉၃၊ ၀၉-၂၂၄၀၂၁ ၀၉-၅၁ ၂ ၀ ၂ ၀ ၂ ၀ ၊ ၀ ၉ - ၄ ၆ ၄ ၅ ၅ ၀ ၆ ၃ ၊ ၀ ၉ - ၄ ၆ ၄ ၅ ၅ ၀ ၆ ၄ ၊ ၀ ၉ - ၄ ၆ ၄ ၅ ၅ ၀ ၆ ၅ ၊ ၀ ၉ - ၄ ၆ ၄ ၅ ၅ ၀ ၆ ၆ ၊ ၀ ၉ - ၄ ၆ ၄ ၅ ၅ ၀ ၆ ၇ ၊ ၀ ၉ - ၄ ၆ ၄ ၅ ၅ ၀ ၆ ၈ ၊ ၀ ၉ - ၄ ၆ ၄ ၅ ၅ ၀ ၆ ၉ ၊ ၀ ၉ - ၄ ၆ ၄ ၅ ၅ ၀ ၇ ၀ ၊ ၀ ၉ - ၄ ၆ ၄ ၅ ၅ ၀ ၇ ၁ ၊ ၀ ၉ - ၄ ၆ ၄ ၅ ၅ ၀ ၇ ၂ ၊ ၀ ၉ - ၄ ၆ ၄ ၅ ၅ ၀ ၇ ၃ ၊ ၀ ၉ - ၄ ၆ ၄ ၅ ၅ ၀ ၇ ၄ ၊ ၀ ၉ - ၄ ၆ ၄ ၅ ၅ ၀ ၇ ၅ ၊ ၀ ၉ - ၄ ၆ ၄ ၅ ၅ ၀ ၇ ၆ ၊ ၀ ၉ - ၄ ၆ ၄ ၅ ၅ ၀ ၇ ၇ ၊ ၀ ၉ - ၄ ၆ ၄ ၅ ၅ ၀ ၇ ၈ ၊ ၀ ၉ - ၄ ၆ ၄ ၅ ၅ ၀ ၇ ၉ ၊ ၀ ၉ - ၄ ၆ ၄ ၅ ၅ ၀ ၈ ၀ ၊ ၀ ၉ - ၄ ၆ ၄ ၅ ၅ ၀ ၈ ၁ ၊ ၀ ၉ - ၄ ၆ ၄ ၅ ၅ ၀ ၈ ၂ ၊ ၀ ၉ - ၄ ၆ ၄ ၅ ၅ ၀ ၈ ၃ ၊ ၀ ၉ - ၄ ၆ ၄ ၅ ၅ ၀ ၈ ၄ ၊ ၀ ၉ - ၄ ၆ ၄ ၅ ၅ ၀ ၈ ၅ ၊ ၀ ၉ - ၄ ၆ ၄ ၅ ၅ ၀ ၈ ၆ ၊ ၀ ၉ - ၄ ၆ ၄ ၅ ၅ ၀ ၈ ၇ ၊ ၀ ၉ - ၄ ၆ ၄ ၅ ၅ ၀ ၈ ၈ ၊ ၀ ၉ - ၄ ၆ ၄ ၅ ၅ ၀ ၈ ၉ ၊ ၀ ၉ - ၄ ၆ ၄ ၅ ၅ ၀ ၉ ၀ ၊ ၀ ၉ - ၄ ၆ ၄ ၅ ၅ ၀ ၉ ၁ ၊ ၀ ၉ - ၄ ၆ ၄ ၅ ၅ ၀ ၉ ၂ ၊ ၀ ၉ - ၄ ၆ ၄ ၅ ၅ ၀ ၉ ၃ ၊ ၀ ၉ - ၄ ၆ ၄ ၅ ၅ ၀ ၉ ၄ ၊ ၀ ၉ - ၄ ၆ ၄ ၅ ၅ ၀ ၉ ၅ ၊ ၀ ၉ - ၄ ၆ ၄ ၅ ၅ ၀ ၉ ၆ ၊ ၀ ၉ - ၄ ၆ ၄ ၅ ၅ ၀ ၉ ၇ ၊ ၀ ၉ - ၄ ၆ ၄ ၅ ၅ ၀ ၉ ၈ ၊ ၀ ၉ - ၄ ၆ ၄ ၅ ၅ ၀ ၉ ၉ ၊

ဦးကျော်ထင်
ညွှန်ကြားရေးမှူး(ငြိမ်း)၊ ဆည်မြောင်းဦးစီးဌာန
အသက်(၉၁)နှစ်

မွန်ပြည်နယ်၊ ကတိုးကော့နှယ်ကျေးရွာနေ (အဖ ဦးလှမောင်-အမိ ဒေါ်အေးစိန်) တို့၏သား၊ ရခိုင်ပြည်နယ်၊ စစ်တွေမြို့နေ(ဦးစံပေါ်-ဒေါ်စဝင်း)တို့၏ သားသမက်၊ (ဦးစိန်လွင်-ဒေါ်လေးကြည်)၊ (ဦးချစ်သိန်း-ဒေါ်ရှယ်လီ)တို့၏ မောင်/ညီ၊ ဒေါက်တာ ဦးမျိုးမြင့်-(ဒေါက်တာဒေါ်လေးခင်)တို့၏ အစ်ကို၊ ရန်ကုန်မြို့၊ စမ်းချောင်းမြို့နယ်နေ ဒေါ်သန်းသန်းနု @ Margaret San Paw အထပ်(ငြိမ်း)၏ ချစ်လုစ္စာသော ခင်ပွန်း၊ သားသမီး ငါးယောက်တို့၏ ဖခင်၊ မြေး ကိုးယောက်တို့၏ အဘိုး၊ ဦးကျော်ထင် [ညွှန်ကြားရေးမှူး(ငြိမ်း)၊ ဆည်မြောင်းဦးစီးဌာန]သည် ၁၁-၅-၂၀၂၆(တနင်္လာနေ့) ည ၉:၄၅ နာရီတွင် လူကြီးရောဂါဖြင့် ဘဝတစ်ပါးသို့ ကူးပြောင်းသွားပြီဖြစ်ပါ၍ ကြင်းကျန်ရစ်သော ရုပ်ကလာပ်ကို ၁၅-၅-၂၀၂၆ ရက်၊ နံနက် ၁၀:၃၀ နာရီတွင် ရေဝေးသုသာန်၌ မီးသင်္ဂြိုဟ်မည်ဖြစ်ပါ၍ ညှိုးငယ်သောစိတ်ထားဖြင့် အသိပေး အကြောင်းကြားအပ်ပါသည်။

ကျန်ရစ်သူမိသားစု

ဦးလေးနိုင်
အထက(၁)သတ္တုဂေ၊ ကျောင်းသားဟောင်း
အသက်(၆၅)နှစ်

ရန်ကုန်မြို့နေ [ဦးအောင်လေး(ခ)ညူးအရိယာပ်သ]- ဒေါ်ကြင်ယုတို့၏ သားကြီး၊ သတ္တုမြို့နေ ဦးတင်ဖေ-(ဒေါ်ဥတို့၏ သားသမက်)၊ ဦးစိုးမြင့်-ဒေါ်အေးအေး၊ ဦးလေးနိုင်-ဒေါ်ကြူကြူ။ ဦးအောင်လှိုင်-ဒေါ်နီနီအောင်တို့၏ ညီ/မောင်၊ ညူးသောဏ(ခ)ဦးကျော်သိန်း-လှ-ဒေါ်သီတာဝင်း၊ ဦးစောရွှေခိုင်-ဒေါ်သင်ချစ်၊ ဦးမျိုးသန့်အောင်-ဒေါ်ရီရီအောင်၊ ဦးအောင်ကျော်ဆန်း-ဒေါ်စုစုလတ်တို့၏ အစ်ကို၊ မောင်ဒီပါအောင်-မင်ခင်မာဖြိုး။ မနုဒီမြင့်မြတ်အောင်-မောင်ကောင်းမွန်သန်၊ မတ္တနိုင်းဝီ၊ မောင်ထက်ဝန်းယဉ်ခိုင်တို့၏ မွေးသဖခင် ကျေးဇူးရှင်၊ ဒေါ်တင်တင်ထွေး၊ ဒေါ်ဖိုးသူစာတို့၏ ချစ်လုစ္စာသော ခင်ပွန်းဖြစ်သူ ဦးလေးနိုင် အသက်(၆၅)နှစ်သည် ၁၂-၅-၂၀၂၆ ရက် ၀၀:၃၅ နာရီတွင် (၉၆)ပါးသောရောဂါဖြင့် ကွယ်လွန်အနိစ္စရောက်သွားပါ၍ ကြင်းကျန်ရစ်သော ရုပ်ကလာပ်ကို ၁၃-၅-၂၀၂၆ (ဗုဒ္ဓဟူးနေ့) မွန်းလွဲ ၁ နာရီတွင် ကျိစုသုသာန်သို့ ပို့ဆောင်မီးသင်္ဂြိုဟ်မည်ဖြစ်ပါကြောင်း ရပ်ဝေးရပ်နီးမှ ဆွေမျိုးများအား ညှိုးငယ်စွာဖြင့် ဖိတ်ကြားအပ်ပါသည်။

ကျန်ရစ်သူမိသားစု

ဦးကျော်ထင်
ညွှန်ကြားရေးမှူး(ငြိမ်း)၊ ဆည်မြောင်းဦးစီးဌာန
အသက်(၉၁)နှစ်

မွန်ပြည်နယ်၊ ကတိုးကော့နှယ်ကျေးရွာနေ (အဖ ဦးလှမောင်-အမိ ဒေါ်အေးစိန်) တို့၏သား၊ ရခိုင်ပြည်နယ်၊ စစ်တွေမြို့နေ(ဦးစံပေါ်-ဒေါ်စဝင်း)တို့၏ သားသမက်၊ (ဦးစိန်လွင်-ဒေါ်လေးကြည်)၊ (ဦးချစ်သိန်း-ဒေါ်ရှယ်လီ)တို့၏ မောင်/ညီ၊ ဒေါက်တာ ဦးမျိုးမြင့်-(ဒေါက်တာဒေါ်လေးခင်)တို့၏ အစ်ကို၊ ရန်ကုန်မြို့၊ စမ်းချောင်းမြို့နယ်နေ ဒေါ်သန်းသန်းနု @ Margaret San Paw အထပ်(ငြိမ်း)၏ ချစ်လုစ္စာသော ခင်ပွန်း၊ သားသမီး ငါးယောက်တို့၏ ဖခင်၊ မြေး ကိုးယောက်တို့၏ အဘိုး၊ ဦးကျော်ထင် [ညွှန်ကြားရေးမှူး(ငြိမ်း)၊ ဆည်မြောင်းဦးစီးဌာန]သည် ၁၁-၅-၂၀၂၆(တနင်္လာနေ့) ည ၉:၄၅ နာရီတွင် လူကြီးရောဂါဖြင့် ဘဝတစ်ပါးသို့ ကူးပြောင်းသွားပြီဖြစ်ပါ၍ ကြင်းကျန်ရစ်သော ရုပ်ကလာပ်ကို ၁၅-၅-၂၀၂၆ ရက်၊ နံနက် ၁၀:၃၀ နာရီတွင် ရေဝေးသုသာန်၌ မီးသင်္ဂြိုဟ်မည်ဖြစ်ပါ၍ ညှိုးငယ်သောစိတ်ထားဖြင့် အသိပေး အကြောင်းကြားအပ်ပါသည်။

ကျန်ရစ်သူမိသားစု

ဘုရား။ ရဟန်း။ သိမ်၊ ကျောင်း ဒါယိကာမကြီး

ဒေါ်လှလှရီ (ကျောက်ဖြူ)
အထက်တန်းပြ(ငြိမ်း)
အသက်(၉၅)နှစ်

ကျောက်ဖြူမြို့၊ ဗိုလ်ချုပ်လမ်း၊ အရှေ့ပိုင်းရပ်နေ(ရွှေ့နေကြီး ဦးကောင်း-ဒေါ်ခါရုတို့၏သမီး) [သာသနာရေးဝန်ကြီး-ငြိမ်း ဦးဘစော-ဒေါ်ဖြူဖြူ]တို့၏တူမ၊ [ဦးဘကျော်(ညွှန်ကြားရေးဝန်-ငြိမ်း)-ဆရာမ ဒေါ်သန့်သန့်]၊ [ဒေါ်မြင့်(ကျောင်းအုပ်ဆရာမကြီး-ငြိမ်း)]၊ (ဦးထွန်းမြင့်)၊ [ဒေါ်အုံးကြင်(၃-ညွှန်မှူး-ငြိမ်း)]၊ ဦးအုန်းမြင့်(လက်ထောက်ကျန်းမာရေးမှူး-ငြိမ်း)-ဒေါ်ရီရီမြင့်)၊ [ဦးဘမြင့်(လဝကမှူး-ငြိမ်း)]-ဒေါ်စန်းရီတို့၏ ညီမ၊ (ဒုတိယဗိုလ်မှူးကြီး အောင်ချစ်)-ဒေါ်သစင်သာထွန်း၊ (ဗိုလ်ကြီး ဘစ်-ဒေါ်ခေါ်လီ)၊ ဦးမောင်မောင်(တိုင်းလျှပ်စစ်အင်ဂျင်နီယာ-ငြိမ်း)-ဒေါ်နေနယ်ညို တို့၏အစ်မ၊ တူ၊ တူမ ၂၈ ယောက်တို့၏ အခေါ်သည် ၁၁-၅-၂၀၂၆ (တနင်္လာနေ့) မွန်းလွဲ ၂:၃၀ နာရီတွင် (၉၆)ပါးသောရောဂါဖြင့် ကွယ်လွန်သွားပါသဖြင့် ကျန်ရစ်သောရုပ်ကလာပ်ကို ၁၃-၅-၂၀၂၆ (ဗုဒ္ဓဟူးနေ့) နံနက် ၉ နာရီတွင် ရေဝေးသုသာန်သို့ ပို့ဆောင်မီးသင်္ဂြိုဟ်မည်ဖြစ်ပါကြောင်း အသိပေးအကြောင်းကြားအပ်ပါသည်။

ကျန်ရစ်သူမိသားစု

ဝမ်းနည်းကြေကွဲခြင်း
ဝဏ္ဏကျော်ထင် ဦးသက်ထွန်း
(စီမံထူးချွန် ပထမဆင့်) တရားရုံးချုပ်တရားသူကြီး(ငြိမ်း)
အသက်(၈၆)နှစ်

ဆရာ၊ တရားရုံးချုပ်တရားသူကြီး(ငြိမ်း)ဝဏ္ဏကျော်ထင် ဦးသက်ထွန်း (စီမံထူးချွန်ပထမဆင့်)သည် ၁၀-၅-၂၀၂၆ (တနင်္လာနေ့)တွင် ရန်ကုန်မြို့၌ ကွယ်လွန်သွားကြောင်း သိရှိရပါသဖြင့် မိသားစုနှင့်ထပ်တူထပ်မျှ ဝမ်းနည်းကြေကွဲရပါသည်။

အောင်ဆန်း(ဂ)တရားရေးအရာရှိ
သင်တန်းဆင်းများ

ဒေါက်တာမေသဇင်ခိုင်
အသက် (၃၂)နှစ်

ရန်ကုန်တိုင်းဒေသကြီး၊ အင်းစိန်မြို့နယ်၊ ကြို့ကန်းသစ်တောဝင်း၊ အင်ကြင်းလမ်းနှင့် မဟာဂဏီလမ်းထောင့်၊ အမှတ်(က-၁၁)နေ ဦးသန်းထွန်း-ဒေါ်ခင်မာအေးတို့၏ သမီးကြီး၊ မြတ်မြိုနေ ဦးသန်းဌေး-ဒေါ်မြင့်ရီတို့၏ သမီးခွေးမ၊ မမေမစ်ပယ်ဖြူ၏အစ်မ၊ ဒေါက်တာအာကာလင်း၏ ချစ်လုစ္စာသော ဇနီးသည် ၁၁-၅-၂၀၂၆ (တနင်္လာနေ့) ညနေ ၆:၄၄ နာရီတွင် ဘဝတစ်ပါးသို့ ကူးပြောင်းသွားပါသဖြင့် ၁၃-၅-၂၀၂၆ (ဗုဒ္ဓဟူးနေ့) ညနေ ၃:၃၀ နာရီတွင် ရေဝေးသုသာန်သို့ ပို့ဆောင်မီးသင်္ဂြိုဟ် မည်ဖြစ်ပါသည်။ (နေအိမ်မှကားများ မွန်းလွဲ ၂ နာရီတွင် ထွက်ပါမည်။)
[ကွယ်လွန်သူအားရည်စူးချ၍ ၁၇-၅-၂၀၂၆ (တနင်္လာနေ့)၊ နံနက် ၇ နာရီမှ ၁၀ နာရီအထိ အထက်ပါနေအိမ်သို့ ရက်လည်ဆွမ်းကျွေးတရားတော်နာ ကြရောက်ပါရန် ဖိတ်ကြားအပ်ပါသည်။]

ကျန်ရစ်သူမိသားစု

အထူးဝမ်းနည်းကြေကွဲခြင်း
ဝဏ္ဏကျော်ထင် ဦးသက်ထွန်း
တရားရုံးချုပ်တရားသူကြီး(ငြိမ်း)၊ စီမံထူးချွန်(ပထမဆင့်)
အသက်(၈၆)နှစ်

ရန်ကုန်မြို့နေ ဝဏ္ဏကျော်ထင်ဦးသက်ထွန်း[တရားရုံးချုပ်တရားသူကြီး(ငြိမ်း)၊ စီမံထူးချွန်(ပထမဆင့်)]သည် ၁၀-၅-၂၀၂၆ရက်နေ့တွင် ကွယ်လွန်သွားကြောင်း သိရှိရပါသဖြင့် ကျန်ရစ်သူမိသားစုနှင့်ထပ်တူ ဝမ်းနည်းကြေကွဲရပါသည်။

ပဲခူးတိုင်းဒေသကြီးတရားလွှတ်တော်တရားသူကြီးချုပ်နှင့်တရားသူကြီးများ
တိုင်းဒေသကြီးအတွင်းရှိတရားရေးအရာရှိများ

ရန်ကုန်တိုင်းဒေသကြီး၊ ဒေါ်ဝုံ့မြို့နယ်၊ ဝါဆိုရပ်ကွက်၊ နေဝေးလမ်း၊ အမှတ်(၂၀)၊ ၂-ခန်းတွဲ ၆-ထပ်တိုက်မှ မြေညီထပ် (ခြေရင်းခန်း)တိုက်မျက်နှာမူလျှင်(ယာ) အကျယ်အလန်း (၁၂ ၃ x၅၀)ပေရှိ တိုက်ခန်းအရောင်းအဝယ်နှင့် စပ်လျဉ်းပြီး ကန့်ကွက်နိုင်ပါသည်

အဆိုပါ တိုက်ခန်းကို (၁၆-၅-၂၀၂၅)ရက်နေ့တွင် ပြုလုပ်ချုပ်ဆိုခဲ့သော "တိုက်ခန်းအပြီးအပိုင် အရောင်း အဝယ်ကတိစာချုပ်"ဖြင့် ကန်သင်္ကန်းတာသမ္ဘာ တရားဝင် ဝယ်ယူပိုင်ဆိုင်ထားသူ ဒေါ်ရင်တီဘာလာ(AKB-၂၁၄၇)၏ကွယ်လွန်၏ သားများဖြစ်ကြသော ဦးခင်မောင်ရွှေ (DBN-၀၁၅၂၀၄)နှင့် ဦးညွန့်မောင် (DBN-၀၁၅၂၀၄)တို့က မိမိတို့နှစ်ဦးသာလျှင် အဆိုပါ တိုက်ခန်းကို တရားဝင် အမွေဆက်ခံပိုင်ဆိုင်လွဲပြောင်း ရောင်းချပိုင်ခွင့်ရှိပါကြောင်း ဝန်ခံကတိပြုပြောဆိုချဲ့ လွှဲပြောင်းရောင်းချရန် ကျွန်ုပ်တို့၏ မိတ်ဆွေမှလည်း ဝယ်ယူရန် တိုက်ခန်း တန်ဖိုးငွေ၏ တစိစိတ်တစိသောကို စရန်ငွေအဖြစ်ပေးချထားပြီးဖြစ်ပါသည်။

အဆိုပါ တိုက်ခန်းအရောင်းအဝယ်၏ ပိုင်ဆိုင်မှု ရောင်းချခြင်းနှင့် စပ်လျဉ်းပြီး ကန့်ကွက်လိုပါက ယနေ့မှ (၇)ရက်အတွင်း ခိုင်လုံသော ပိုင်ဆိုင်မှု အထောက်အထား စာချုပ်စာတမ်း မူရင်းများဖြင့် လာရောက်ကန့်ကွက်နိုင်ပါသည်။ အဆိုပါသာတိမ္မတ်ရက် ကျော်လွန်ပါက တိုက်ခန်းအရောင်းအဝယ်ကိစ္စကို ပြီးမြောက်သည်အထိ ဆက်လက် ဆောင်ရွက်သွားမည်ဖြစ်ပါကြောင်းကြေညာအပ်ပါသည်။

တိုက်ခန်းဝယ်ယူသူ၏ လွှဲအပ်ညွှန်ကြားချက်အရ-

ဦးအောင်ဘော (စဉ်- ၄၀၃၅)
LL.B, DBL, DML, DIL, DLP

ဒေါ်အေးအေးစိုး (စဉ်- ၅၈၂၇)
B.Sc, Hon (IC), HGP, R.L, D.B.L.

ဦးရဲမြင့်ထွန်း (LL.B) (စဉ်- ၂၀၂၃)
တရားလွှတ်တော်ရှေ့နေများ
အမှတ် (၂၇)၊ ၁၂-လမ်း။ ဓင်္ဂလာတောင်ညွှန်မြို့နယ်၊ ရန်ကုန်မြို့။
HP: 09-5017044, 09-250674940

ကန်.ကွက်နိုင်ပါသည်

ရန်ကုန်တိုင်းဒေသကြီး၊ ဒဂုံမြို့သစ်(မြောက်ပိုင်း)မြို့နယ်၊ အမှတ်(၃၁)ရပ်ကွက်၊ ဧရာဝတီပလမ်း၊ မြေတိုင်းရပ်ကွက် အမှတ်(၃၁)၊ မြေကွက်အမှတ်(၇၄)ရှိ ဦးကျော်ဝင်း(HZA-049526)အမည်ပေါက်ပါမစ်မြေ (၄၅၊၆၀)ပေထမမှ(၁၀၊၆၀)ပေအကျယ်အလန်းရှိမြေ၏ အကျိုးခံစားခွင့်အရပ်ရပ်ကို တရားဝင်ပိုင်ဆိုင်ထားသော ဒေါ်အိအိမြိုင် [၁၀/ကတန(နိုင်)၁၁၇၉၇၉]မှ စာချုပ်စာတမ်းများဖြင့် အရှုပ်အရှင်းကင်းသည့် မိမိပိုင်ဝစ္စည်းဖြစ်၍ ရောင်းချရန် အဆိုပြု ကမ်းလှမ်းခဲ့ရာ ကျွန်ုပ်၏မိတ်ဆွေ ဒေါ်နီနီလွင်(၁၂/ဒဂရ(နိုင်)၀၀၄၄၃၁)မှ(၁၂-၅-၂၀၂၆) ရက်အဖွဲ့ပါအရှေ့ စရန်ငွေတစ်စိတ်တစ်ဝေသအား ပေးချထားပြီးဖြစ်ပါသည်။ သို့ဖြစ်ပါ၍ အထက်ဖော်ပြပါ (ပါမစ်)မြေနှင့်ပတ်သက်၍ ကန့်ကွက်လိုပါက ကျွန်ုပ်ထံသို့ ခိုင်လုံသောစာရွက်စာတမ်း အထောက်အထားမူရင်းများနှင့်တကွ ဤသတင်းစာကြေညာပသည့်ရက်မှစ၍ (၇)ရက်အတွင်း လာရောက်ကန့်ကွက်နိုင်ပါကြောင်းနှင့် ကန့်ကွက်ခြင်းမရှိပါက အရောင်းအဝယ်အား ပြီးဆုံးသည်အထိတိုင် ဆက်လက်ဆောင်ရွက်သွားမည်ဖြစ်ပါကြောင်း အများသိစေရန်အသိပေး ကြေညာအပ်ပါသည်။

လွှဲအပ်ညွှန်ကြားချက်အရ-
ဒေါ်အေးမြင့်နိုင် (LL.B,D.B.L)
တရားလွှတ်တော်ရှေ့နေ (စဉ် - ၁၆၆၂)
အမှတ်(၃၆၅)၊ သမာဓိ(၂)လမ်း (၃၉/ဘ)ရပ်ကွက်၊ မြောက်ဒဂုံမြို့နယ်၊
ရန်ကုန်တိုင်းဒေသကြီး။ PH: 09-422464007, 09-795598060

ကန်.ကွက်နိုင်ပါသည်

ရန်ကုန်တိုင်းဒေသကြီး၊ ဒဂုံမြို့သစ်(မြောက်ပိုင်း)မြို့နယ်၊ အမှတ်(၃၁)ရပ်ကွက်၊ ဧရာဝတီပလမ်း၊ မြေတိုင်းရပ်ကွက် အမှတ်(၃၁)၊ မြေကွက်အမှတ်(၈၄)။ အကျယ်အလန်း(၄၀၊၆၀)ပေရှိ ဦးစစ်ပေသပ်အမည်ပေါက် နှစ်(၆၀)ဂရန်ခေါ်မြေ (၁၀)ခြေ ပြည်လမ်း၊ အမှတ်- ၁၀၄ ဟုခေါ်တွင်သော နှစ် (၆၀) မြေကားဂရန်မြေကွက် အဝါအဝင် အကျိုးခံစားခွင့်အရပ်ရပ်ကို တရားဝင်ပိုင်ဆိုင်ထားကျိုးနှင်ပေါ်ကတ်ရှိ ရန်ကုန်မြို့တော်စည်ပင်သာယာရေးကော်မတီ၊ မြို့ပြမြေစီမံခန့်ခွဲမှုဌာနခွဲ အမည်ပေါက်ရှိ တစ်ဦးတည်းတရားဝင်လက်မှတ်ပိုင်ဆိုင်သည့် ခေါ်ခင်သီတာဇင် (၁၂/ပဘတ (နိုင်)၀၃၀၂၆၂) ထံမှ- ကျွန်ုပ်၏ မိတ်ဆွေများက အပြီးအိုင်ဝယ်ယူရန် ရောင်းဘိုးငွေ၏ တစ်စိတ်တစ်ဝေသကို ပေးချေပြီးဖြစ်ပါသည်။ အဆိုပါ အရောင်းအဝယ်တို့ ကန့်ကွက်လိုပါက မြေကွက်အမှတ် ပိုင်ရေးဆိုင်ခွင့်ရှိသူ မည်သူမဆို ခိုင်လုံသော အထောက် အထား မူရင်းစာချုပ်စာတမ်းများနှင့်တကွ ယနေ့မှစ၍ (၇) ရက်အတွင်း ကျွန်ုပ်ထံ လုတ်ယိတ်ပိုင်လာရောက်ကန့်ကွက် နိုင်ပါကြောင်းနှင့် သတ်မှတ်ရက်ကုန်ဆုံးသည့်တိုင် ကန့်ကွက်မည့်သူမရှိပါက အရောင်းအဝယ်ကို ဥပဒေနှင့်အညီ ပြီးဆုံးသည့်အထိ ဆက်လက်ဆောင်ရွက်သွားမည်ဖြစ်ပါကြောင်း အများသိစေရန် ကြေညာအပ်ပါသည်။

ဝယ်ယူသူများ၏ ညွှန်ကြားချက်အရ

ဒေါ်ခင်ဧာသူ (LL.B., LL.M., M.Res.)
တရားလွှတ်တော်ရှေ့နေ (စဉ- ၉၈၁)
အမှတ်- ၁၅/F ၊ ဓမ္မဇေတီလမ်းနှင့် မဟာဘောဝလမ်းထောင့်၊ စမ်းချောင်းမြို့နယ်၊ ရန်ကုန်မြို့။
ဖုန်း- ၀၉-၇၈၈၉၉၉၈၀၆၊ ၀၉-၂၅၃၀၉၉၁၃၅

ကန်.ကွက်နိုင်ပါကြောင်း အများသိစေရန် ကြော်ငြာခြင်း

ရန်ကုန်တိုင်းဒေသကြီး။ ဒဂုံမြို့သစ်(ဧရာဝတီ)မြို့နယ်၊ မြေတိုင်းရပ်ကွက် အမှတ် (၁၃၈) လူနေနေရပ်ကွက်အမှတ် (၁၃၈) ပိတောက်လမ်း။ မြေကွက်အမှတ် (၁၀၂၆) အကျယ်အလန်း (၄၀ပေx၆၀ပေ)ရှိ ဦးသုရ(ခ)ဦးအေးဌေ **အမည်ပေါက် ပါမစ်မြေကွက်နှင့် ယင်းမြေကွက်ရှိအကျိုးခံစားခွင့်အရပ်ရပ်အားလုံး**တို့ကို ယခုရောင်းချသူ ဒေါ်လှလှမယ် [၁၁/ကဖန (နိုင်)၀၆၉၁၅]မှ အဆက်စပ်စာချုပ်များဖြင့် ဝယ်ယူပိုင်ဆိုင်ထားပြီး မိသားလျှင် တရားဝင်လက်ရှိပိုင်ဆိုင်ကြောင်းနှင့် အပြီးအိုင် လွှဲပြောင်း ရောင်းချခွင့်ရှိကြောင်းဝန်ခံလျက် ကျွန်ုပ်မိတ်ဆွေထံ စကားကမ်းလှမ်း ရာ ကျွန်ုပ်မိတ်ဆွေက အပြီးအိုင်ဝယ်ယူရန်အတွက် အရောင်းအဝယ် ပြုလုပ်သော တန်ဖိုးဈေး၏ တစ်စိတ်တစ်ဝေသကို စရန်နေ့အဖြစ် ပေးချေထားပြီး ဖြစ်ပါသည်။ ကန့်ကွက်လိုပါက ဤကြေငြာပါသည့်နေ့မှစ၍ (၇)ရက်အတွင်း ပိုင်ဆိုင်မှုအထောက် အထား (မူရင်း)များဖြင့် ကျွန်ုပ်ထံ လာရောက်ကန့်ကွက်နိုင်ပါကြောင်းနှင့် သတ်မှတ် ရက်ကျော်လွန်ပါက အရောင်းအဝယ်ကို ပြီးမြောက်အောင်မြင်သည်အထိ ဥပဒေနှင့်အညီ ဆက်လက်ဆောင်ရွက်သွားမည်ဖြစ်ပါကြောင်း အများသိစေရန် ကြော်ငြာ အပ်ပါသည်။

လွှဲအပ်ညွှန်ကြားချက်အရ
ဒေါ်ခေါ်ခေါ်ဌေး LL.B
တရားလွှတ်တော်ရှေ့နေ (စဉ်-၁၃၆၁)
အမှတ်-၅၀ ပထမထပ်၊ အခန်း(စီ-၆)၊ ဘဒတ်လမ်း၊
ကျောက်တံတားမြို့နယ်၊ ရန်ကုန်တိုင်းဒေသကြီး။ ဖုန်း-၀၉-၄၂၀၂၄၄၁

ကန်.ကွက်နိုင်ပါကြောင်း အများသိစေရန် ကြော်ငြာခြင်း

ရန်ကုန်တိုင်းဒေသကြီး။ ဒဂုံမြို့သစ်(ဗောဓိပိုင်း)မြို့နယ်၊ မြေတိုင်းရပ်ကွက် အမှတ် (၁၃၈) လူနေနေရပ်ကွက်အမှတ် (၁၃၈) ပိတောက်လမ်း။ မြေကွက်အမှတ် (၁၀၂၆) အကျယ်အလန်း (၄၀ပေx၆၀ပေ)ရှိ ဦးသုရ(ခ)ဦးအေးဌေ **အမည်ပေါက် ပါမစ်မြေကွက်နှင့် ယင်းမြေကွက်ရှိအကျိုးခံစားခွင့်အရပ်ရပ်အားလုံး**တို့ကို ယခုရောင်းချသူ ဒေါ်လှလှမယ် [၁၁/ကဖန (နိုင်)၀၆၉၁၅]မှ အဆက်စပ်စာချုပ်များဖြင့် ဝယ်ယူပိုင်ဆိုင်ထားပြီး မိသားလျှင် တရားဝင်လက်ရှိပိုင်ဆိုင်ကြောင်းနှင့် အပြီးအိုင် လွှဲပြောင်း ရောင်းချခွင့်ရှိကြောင်းဝန်ခံလျက် ကျွန်ုပ်မိတ်ဆွေထံ စကားကမ်းလှမ်း ရာ ကျွန်ုပ်မိတ်ဆွေက အပြီးအိုင်ဝယ်ယူရန်အတွက် အရောင်းအဝယ် ပြုလုပ်သော တန်ဖိုးဈေး၏ တစ်စိတ်တစ်ဝေသကို စရန်နေ့အဖြစ် ပေးချေထားပြီး ဖြစ်ပါသည်။ ကန့်ကွက်လိုပါက ဤကြေငြာပါသည့်နေ့မှစ၍ (၇)ရက်အတွင်း ပိုင်ဆိုင်မှုအထောက် အထား (မူရင်း)များဖြင့် ကျွန်ုပ်ထံ လာရောက်ကန့်ကွက်နိုင်ပါကြောင်းနှင့် သတ်မှတ် ရက်ကျော်လွန်ပါက အရောင်းအဝယ်ကို ပြီးမြောက်အောင်မြင်သည်အထိ ဥပဒေနှင့်အညီ ဆက်လက်ဆောင်ရွက်သွားမည်ဖြစ်ပါကြောင်း အများသိစေရန် ကြော်ငြာ အပ်ပါသည်။

လွှဲအပ်ညွှန်ကြားချက်အရ
ဒေါ်ခေါ်ခေါ်ဌေး
တရားလွှတ်တော်ရှေ့နေ (စဉ်-၁၃၆၁)
အမှတ်-၅၀ ပထမထပ်၊ အခန်း(စီ-၆)၊ ဘဒတ်လမ်း၊
ကျောက်တံတားမြို့နယ်၊ ရန်ကုန်တိုင်းဒေသကြီး။ ဖုန်း-၀၉-၄၂၀၂၄၄၁

ကန်.ကွက်နိုင်ပါကြောင်း

"ရန်ကုန်မြို့၊ ဒဂုံမြို့သစ်(ဗောဓိပိုင်း)မြို့နယ်၊ ၁၁-ရပ်ကွက်၊ ဒုဌဝတီလမ်း။ အမှတ်(၅၈၁)၊ အကျယ်အလန်း(၄၂ ပေ x ၆၀ ပေ)အနက်မှ တရားဝင်ဝယ်ခဲ့စီတံရေသားသော (၂၂ပေx၆၀ပေ)ရှိ အမှတ်(၅၈၂)နှင့် ကပ်လျက်အခြမ်း အိမ်ခြံမြေနှင့်ပတ်သက်၍ အရောင်းအဝယ်ကို ကန့်ကွက်နိုင်ပါကြောင်း အများသိစေရန် ကြော်ငြာချက်"

အထက်ဖော်ပြပါလိပ်စာရှိ တိုက်ခန်းသည် ဒေါ်တင်ဇော်ဦး [၁၂/လမန(နိုင်)၁၇၄၈၇၁] မှ ဆက်စပ်စာချုပ်များဖြင့် တရားဝင်ပိုင်ဆိုင် အကျိုးခံစားလျက် ရောင်းချပိုင်ခွင့်ရှိသဖြင့် ကျွန်ုပ်၏ မိတ်ဆွေဖြစ်သူ ဒေါ်နန်းဝါဝါတင်(၁၂/လမန(နိုင်)၀၀၆၀၈၂)မှ (၁၁-၅-၂၀၂၆)ရက်နွဲ့ဖြင့် အပြီးအပိုင်ဝယ်ယူရန်အတွက် စရန်ငွေတစ်စိတ်တစ်ဝေသကို ပေးချေထားပြီး ဖြစ်ပါသည်။ ဖော်ပြပါကိစ္စနှင့်စပ်လျဉ်း၍ ကန့်ကွက်လိုသူများရှိပါက ကျွန်ုပ်ထံသို့ တိကျခိုင်လုံသော တရားဝင် စာချုပ်စာတမ်း(မူရင်း)များနှင့်တကွ ယခုကြော်ငြာပါသည့်ရက်မှစ၍ (၁၄) ရက်အတွင်း လာရောက်ကန့်ကွက်နိုင်ပါသည်။ သတ်မှတ်ရက်အတွင်း လာရောက်ကန့်ကွက်သူမရှိပါက ဤအရောင်းအဝယ်ကို ပြီးမြောက် အောင် ဥပဒေနှင့်အညီ ဆက်လက်ဆောင်ရွက်သွားမည်ဖြစ်ပါကြောင်း အများသိစေရန် ကြေညာအပ်ပါသည်။

လွှဲအပ်ညွှန်ကြားချက်အရ
ဒေါ်ခင်ပါခါလွင်
တရားလွှတ်တော်ရှေ့နေ (စဉ်-၁၃၃၉)
အမှတ်(၄၀)၊ မာလာမြိုင်(ဂ)လမ်း။ ၁၆-ရပ်ကွက်၊ လှိုင်မြို့နယ်၊ ရန်ကုန်တိုင်းဒေသကြီး။ ဖုန်း-၀၉-၄၅၂၄၂၄၂၂

ကန်.ကွက်နိုင်ပါသည်

ရန်ကုန်တိုင်းဒေသကြီး၊ ဒဂုံမြို့သစ်(မြောက်ပိုင်း)မြို့နယ်၊ အမှတ်(၃၁)ရပ်ကွက်၊ ဧရာဝတီပလမ်း၊ မြေတိုင်းရပ်ကွက် အမှတ်(၃၁)၊ မြေကွက်အမှတ်(၈၄)။ အကျယ်အလန်း(၄၀ပေx၆၀ပေ)ပေရှိ ဦးစစ်ပေသပ်အမည်ပေါက် နှစ်(၆၀)ဂရန်ခေါ်မြေ (၁၀)ခြေ ပြည်လမ်း၊ အမှတ်- ၁၀၄ ဟုခေါ်တွင်သော နှစ် (၆၀) မြေကားဂရန်မြေကွက် အဝါအဝင် အကျိုး ခံစားခွင့်အရပ်ရပ်ကို ရန်ကုန်မြို့တော်စည်ပင်သာယာရေးကော်မတီ၊ မြို့ပြမြေစီမံခန့်ခွဲမှုဌာနခွဲ အမည်ပေါက်ရှိ တစ်ဦးတည်းတရားဝင်လက်ရှိပိုင်ဆိုင်သည့် ခေါ်ခင်သီတာဇင် (၁၂/ပဘတ (နိုင်) ၀၃၀၂၆၂) ထံမှ- ကျွန်ုပ်၏ မိတ်ဆွေများက အပြီးအိုင်ဝယ်ယူရန် ရောင်းဘိုးငွေ၏ တစ်စိတ်တစ်ဝေသကို ပေးချေပြီးဖြစ်ပါသည်။ အဆိုပါ အရောင်းအဝယ်တို့ ကန့်ကွက်လိုပါက မြေကွက်အမှတ် ပိုင်ရေးဆိုင်ခွင့်ရှိသူ မည်သူမဆို ခိုင်လုံသော အထောက် အထား မူရင်းစာချုပ်စာတမ်းများနှင့်တကွ ယနေ့မှစ၍ (၇) ရက်အတွင်း ကျွန်ုပ်ထံ လုတ်ယိတ်ပိုင်လာရောက်ကန့်ကွက် နိုင်ပါကြောင်းနှင့် သတ်မှတ်ရက်ကုန်ဆုံးသည့်တိုင် ကန့်ကွက်မည့်သူမရှိပါက အရောင်းအဝယ်ကို ဥပဒေနှင့်အညီ ပြီးဆုံးသည့်အထိ ဆက်လက်ဆောင်ရွက်သွားမည်ဖြစ်ပါကြောင်း အများသိစေရန် ကြေညာအပ်ပါသည်။

ဝယ်ယူသူများ၏ ညွှန်ကြားချက်အရ

ဒေါ်ခင်ဧာသူ (LL.B., LL.M., M.Res.)
တရားလွှတ်တော်ရှေ့နေ (စဉ- ၉၈၁)
အမှတ်- ၁၅/F ၊ ဓမ္မဇေတီလမ်းနှင့် မဟာဘောဝလမ်းထောင့်၊ စမ်းချောင်းမြို့နယ်၊ ရန်ကုန်မြို့။
ဖုန်း- ၀၉-၇၈၈၉၉၉၈၀၆၊ ၀၉-၂၅၃၀၉၉၁၃၅

❖ နိုင်ငံတော် ရှေသီးဖို့ ကုန်ထုတ်လုပ်မှု အားပေးစို့။

❖ နိုင်ငံတော် ဖွံ့ဖြိုးဖို့ ပညာရေးကို အားပေးစို့။

❖ နိုင်ငံတော်သာယာဖို့ သဘာဝပတ်ဝန်းကျင် ထိန်းကြစို့။

ဝါးအလယ်ကျွန်းအပန်းဖြေစခန်းသို့ ဥရောပနိုင်ငံများမှ ခရီးသွားများ အများဆုံးဝင်ရောက်လည်ပတ်ခဲ့

ရန်ကုန် မေ ၁၂

တနင်္သာရီတိုင်းဒေသကြီး မြိတ်ကျွန်းစုတွင် တည်ရှိသော လန်ပိ အဏ္ဏဝါအမျိုးသားဥယျာဉ်အတွင်းရှိ ဝါးအလယ်ကျွန်းအပန်းဖြေစခန်းသို့ ဥရောပနိုင်ငံများမှ ခရီးသွားများ အများဆုံးအပန်းဖြေလည်ပတ်ခဲ့ကြောင်း ဝါးအလယ်ကျွန်းအပန်းဖြေစခန်းမှ သိရသည်။

ခရီးသွားရာသီကာလတွင် ဝါးအလယ်ကျွန်းအပန်းဖြေစခန်းသို့ ဂျာမနီ၊ ရုရှား၊ အမေရိကန်၊ အင်္ဂလန်၊ ပြင်သစ်၊ အီတလီ၊ ချက်ပြည်သူ့သမ္မတနိုင်ငံနှင့် အခြားဥရောပနိုင်ငံအချို့မှ နိုင်ငံခြားသားခရီးသွားများ အများဆုံးလာရောက်လည်ပတ်ခဲ့သည်။ ပင်လယ်ပြင်သဘာဝအလှ၊ သစ်တောသစ်ပင်၊ ရှားပါးမျိုးစိတ်၊ ငါး၊ ပုစွန်ပေါက်ပွားရာ ဒီရေရောက်သစ်တောနှင့် သန္တာကျောက်တန်းများ သဘာဝအတိုင်းတည်ရှိမှုကို သဘာဝဂေဟစနစ်အား ချစ်မြတ်နိုးကြသည့် ဥရောပခရီးသွားများ လာရောက်လေ့လာ အပန်းဖြေလည်ပတ်ခဲ့သည်။

ဝါးအလယ်ကျွန်းအပန်းဖြေစခန်းမှ တစ်ရက်လျှင် ခရီးသွား ၄၀ ကျော် လက်ခံပြီး ပင်လယ်အစားအစာနှင့် သဘာဝသစ်သားအိမ်များဖြင့် ဝန်ဆောင်မှုပေးထားကာ

စာမျက်နှာ ၁၈ ကော်လံ ၁ သို့ ❋

ဝါးအလယ်ကျွန်းသောင်ပြင်၌ နိုင်ငံခြားသားခရီးသွားများ အပန်ဖြေအနားယူရန် ပြင်ဆင်ထားစဉ်။

ဘိုလော့ဂ်နာအသင်းကို သုံးဂိုး- နှစ်ဂိုးဖြင့် ရှုံးနိမ့်ခဲ့ပေမယ့် နာပိုလီအသင်း အမှတ်ပေးဇယားဒုတိယနေရာ၌ ဆက်လက်ရပ်တည်နိုင်ခဲ့

နာပိုလီအသင်းနှင့် ဘိုလော့ဂ်နာအသင်းတို့ ယှဉ်ပြိုင်ကစားကြစဉ်။

နာပိုလီအသင်းဟာ အီတလီ စီးရီးအေ ပွဲစဉ် (၃၆) အဖြစ် မေ ၁၂ ရက်က ဘိုလော့ဂ်နာအသင်းနဲ့ ယှဉ်ပြိုင်ကစားခဲ့ရာ ဘိုလော့ဂ်နာအသင်းကို သုံးဂိုး-နှစ်ဂိုးဖြင့် ရှုံးနိမ့်ခဲ့ပါတယ်။

နာပိုလီအသင်းနဲ့ ဘိုလော့ဂ်နာအသင်းတို့ပွဲစဉ်မှာ နာပိုလီအသင်းအတွက် သွင်းဂိုးတွေကို ပထမပိုင်း ပွဲကစားချိန် ၄၅ မိနစ်အပြီး နာကျင်အချိန်ပို ၂ မိနစ်မှာ လော်ရန်ဇိုက တစ်ဂိုး၊ ၄၈ မိနစ်မှာ အဲလစ်ဆင်ဆန်းတို့စ်က တစ်ဂိုး သွင်းယူပေးခဲ့တာဖြစ်ပါတယ်။ ဘိုလော့ဂ်နာအသင်းအတွက် သွင်းဂိုးတွေကို တော့ ပထမပိုင်း ပွဲကစားချိန် ၉ မိနစ်မှာ ဘာနာဒက်ချီက

စာမျက်နှာ ၁၈ ကော်လံ ၃ သို့ ❐

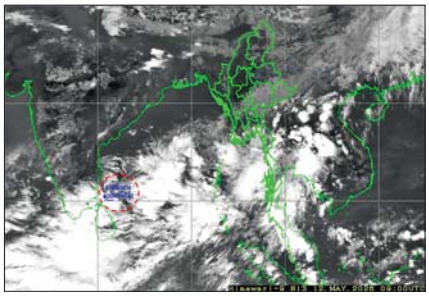

လေဖိအားနည်းရပ်ဝန်း ဝိုမိုအားကောင်းလာနိုင်

နေပြည်တော် မေ ၁၂

ယနေ့မွန်းလွဲ ၃ နာရီခွဲ တိုင်းထွာချက်များအရ ဘင်္ဂလားပင်လယ်အော်အနောက်တောင်ဗိုင်းတွင် ဖြစ်ပေါ်နေသော လေဖိအားနည်းရပ်ဝန်းသည် ဆက်လက်တည်ရှိနေသည်။

အဆိုပါ လေဖိအားနည်းရပ်ဝန်းသည် နောက် ၃၆ နာရီအတွင်း ဝိုမိုအားကောင်းလာနိုင်သည်ဟု ခန့်မှန်းရသည်။ မိုး/ဇလ

ယနေ့ ဖတ်စရာ

မြန်မာနိုင်ငံက အိမ်ရှင်နိုင်ငံအဖြစ် လက်ခံကျင်းပခဲ့သည့် အပြည်ပြည်ဆိုင်ရာ ကာယဗလနှင့် ကာယကြံခိုင်မှု အားကစားပြိုင်ပွဲများ ဆောင်းပါး စာမျက်နှာ » ၆

ရန်ကုန်-မန္တလေး-ရန်ကုန်ခရီးစဉ်တွင် အမှတ်(၃)အဆန်/အမှတ်(၄) အစုန် လေအေးပေးစက်ပါ ခေတ်မီ DEMU လူစီးအမြန်ရထားနှင့် သာစည်-နေပြည်တော်-သာစည်၊ နေပြည်တော်-တောင်ငူ-နေပြည်တော်နှင့် တောင်ငူ-ပဲခူး-တောင်ငူ ခရီးစဉ်အဖြစ် RBE ခရီးတိုရထားများ စတင်ပြေးဆွဲမည် စာမျက်နှာ » ၁၂

ပုသိမ်နေရောင်ခြည်စွမ်းအင်သုံးလျှပ်စစ်ဓာတ်အားပေးစက်ရုံစီမံကိန်းကို မဂ္ဂါဝပ် ၃၀ ဖြင့် စတင်အကောင်အထည်ဖော်ဆောင်ရွက်သွားမည် စာမျက်နှာ » ၁၇

မြန်မာ ယူ-၁၉ အမျိုးသမီးဖူဆယ်အသင်း ဖွဲ့စည်းရန် ရန်ကုန်မြို့၌ လူရွေးပွဲထပ်မံပြုလုပ်မည်

ရန်ကုန် မေ ၁၂

မြန်မာနိုင်ငံ ဘောလုံးအဖွဲ့ချုပ် ဖူဆယ်နှင့် သဲသောင်ပြင် ဘောလုံးကော်မတီသည် မြန်မာ ယူ-၁၉ အမျိုးသမီး ဖူဆယ်အသင်း ဖွဲ့စည်းရန် ရန်ကုန်မြို့၌ လူရွေးပွဲ ထပ်မံပြုလုပ်မည်ဖြစ်သည်။

မြန်မာ ယူ-၁၉ အမျိုးသမီး ဖူဆယ် လက်ရွေးစင်အသင်း ဖွဲ့စည်းရန် မန္တလေးနှင့်တောင်ကြီး မြို့တို့၌ လူရွေးပွဲများ ကျင်းပပြီး ပဏာမ ကစားသမား ၁၀ ဦး ရွေးချယ်ထားပြီးဖြစ်သည်။

စာမျက်နှာ ၁၆ ကော်လံ ၅ သို့ ❍