မြန်မာ့အလင်း

၁၂၇၅ ခုနှစ်က တည်ထောင်သည်။ Established in 1914

Myanma Alinn Daily

မိမိအဖို့ အကျိုးများနိုင်

သူတစ်ပါး၏ အပြစ်အနာအဆာကို မကြည့်ပါနှင့်။ မိမိအဖို့ အရေးကြီးသည်ကား မိမိကောင်းမှုကိုလည်းကောင်း၊ မကောင်းမှုကို လည်းကောင်း လုပ်သည်၊ မလုပ်သည်ကိုသာ ကြည့်ရာ၏။ သူတစ်ပါးအပြစ်ကို ကြည့်ခြင်းထက် မိမိအပြစ်ကို ကြည့်ခြင်းကသာလျှင် မိမိအဖို့ အကျိုးများနိုင်သောကြောင့် ဖြစ်၏။

ပုပ္ပဝဂ်(ဓမ္မပဒ-၅၀)

၁၃၈၈ ခုနှစ်၊ နယုန်လပြည့်ကျော် ၃ ရက် ၂၀၂၆ ခုနှစ်၊ ဇွန် ၂ ရက်၊ အင်္ဂါနေ့ အတွဲ (၆၅)၊ အမှတ်(၂၄၀)

နိုင်ငံတော်ရှေ့သီးပို့ ကုန်ထုတ်လုပ်မှု အားပေးစို့

MSMEs လုပ်ငန်းများက ဒေသအလိုက် တိုးတက်ဖွံ့ဖြိုးနိုင်သည့် လုပ်ငန်းများဖြစ်သောကြောင့် ယင်းတို့၏ ဖွံ့ဖြိုးတိုးတက်မှုသည် ဒေသတွင်းအလုပ်အကိုင်များကို တိုက်ရိုက်ဖန်တီးပေးနိုင်ပြီး ရှေ့ပြောင်းလုပ်သားပြဿနာများကိုလည်း ထိရောက်စွာ လျှော့ချပေးနိုင်သည်။

ပြည်ထောင်စုသမ္မတမြန်မာနိုင်ငံတော် နိုင်ငံတော်သမ္မတ၏ အိန္ဒိယနိုင်ငံ တရားဝင်ခရီးစဉ်အတွင်း မြန်မာ-အိန္ဒိယ နှစ်နိုင်ငံ ပူးတွဲကြေညာချက်

(၂၀၂၆ ခုနှစ်၊ မေလ ၃၀ ရက် - ၂၀၂၆ ခုနှစ်၊ ဇွန်လ ၃ ရက်)

၁။ အိန္ဒိယနိုင်ငံ ဝန်ကြီးချုပ် ရှရီနာရန်ဒရာ မိုဒီ၏ ဖိတ်ကြားချက်အရ ပြည်ထောင်စုသမ္မတ မြန်မာနိုင်ငံတော်၊ နိုင်ငံတော်သမ္မတ ဦးမင်းအောင်လှိုင်သည် ၂၀၂۶ ခုနှစ်၊ မေလ ၃၀ ရက်မှ ဇွန်လ ၃ ရက်အထိ အိန္ဒိယနိုင်ငံသို့ ပထမဆုံး တရားဝင်ခရီးစဉ် သွားရောက်ခဲ့သည်။

၂။ နိုင်ငံတော်သမ္မတနှင့်အတူ နိုင်ငံတော်သမ္မတရုံး၊ နိုင်ငံခြားရေးဝန်ကြီးဌာန၊ ဘဏ္ဍာရေးနှင့်အခွန်ဝန်ကြီးဌာန၊ စိုက်ပျိုးရေး၊ မွေးမြူရေးနှင့် ဆည်မြောင်းဝန်ကြီးဌာန၊ စက်မှုနှင့် အသေးစား၊ အငယ်စား၊ အလတ်စားနှင့် စီးပွားရေးလုပ်ငန်းများ ဖွံ့ဖြိုးတိုးတက်ရေးဝန်ကြီးဌာနတို့မှ

စာမျက်နှာ ၅ ကော်လံ ၁ ❑

ပြည်ထောင်စုသမ္မတမြန်မာနိုင်ငံတော် နိုင်ငံတော်သမ္မတ ဦးမင်းအောင်လှိုင်နှင့် အိန္ဒိယနိုင်ငံဝန်ကြီးချုပ် H.E. Shri Narendra Modi တို့ တွေ့ဆုံဆွေးနွေးစဉ်။

ပြည်ထောင်စုသမ္မတမြန်မာနိုင်ငံတော် နိုင်ငံတော်သမ္မတ ဦးမင်းအောင်လှိုင် အိန္ဒိယနိုင်ငံဝန်ကြီးချုပ် H.E. Shri Narendra Modi နှင့် တွေ့ဆုံဆွေးနွေး

နေပြည်တော် ဇွန် ၁

အိန္ဒိယသမ္မတနိုင်ငံဝန်ကြီးချုပ် H.E. Shri Narendra Modi ၏ ဖိတ်ကြားချက်အရ အိန္ဒိယနိုင်ငံ၌ တရားဝင်ခရီးစဉ်ရောက်ရှိနေသော ပြည်ထောင်စုသမ္မတမြန်မာနိုင်ငံတော် နိုင်ငံတော်သမ္မတ ဦးမင်းအောင်လှိုင်သည် ယနေ့နံနက်ပိုင်းတွင် အိန္ဒိယနိုင်ငံဝန်ကြီးချုပ်ရုံး (Hyderabad House)၌ အိန္ဒိယနိုင်ငံဝန်ကြီးချုပ် H.E. Shri Narendra Modi နှင့် တွေ့ဆုံဆွေးနွေးသည်။

ဦးစွာ နိုင်ငံတော်သမ္မတသည် အိန္ဒိယနိုင်ငံဝန်ကြီးချုပ်ရုံး (Hyderabad House) သို့ ရောက်ရှိရာ အိန္ဒိယနိုင်ငံဝန်ကြီးချုပ်က ရင်းရင်းနှီးနှီး ကြိုဆိုနှုတ်ဆက်ပြီး မှတ်တမ်းတင်ဓာတ်ပုံရိုက်သည်။

စာမျက်နှာ ၄ ကော်လံ ၁ ❖

ယနေ့ ဖတ် စ ရာ

ကျန်းမာသော ကမ္ဘာမြေအတွက် ရာသီဥတုပြောင်းလဲမှုတိုက်ဖျက်ရေး

ဆောင်းပါး စာ ၁၆

မြဝတီနယ်စပ်မှ ပို့ကုန်များ တင်ပို့လျက်ရှိ

နေပြည်တော် ဇွန် ၁

ယခုကာလတွင် မြဝတီနယ်စပ်မှ ထိုင်းနိုင်ငံသို့ ပို့ကုန်သွင်းကုန်လိုင်စင်များခွင့်ပြုထားရှိရာ ပို့ကုန်အနေဖြင့် စိုက်ပျိုးရေးထွက်ကုန်များ ဖြစ်သည့် ပြောင်း၊ ထောပတ်သီး၊ ကွမ်းသီး၊ နနွင်းတက်နှင့် ကြက်သွန်နီများ အများစုတင်ပို့လျက်ရှိကြောင်းနှင့် သွင်းကုန်အနေဖြင့် ထိုင်းဘတ် ၆၂၀ တန်ဖိုးရှိ သွင်းကုန်လိုင်စင်များ ခွင့်ပြုထုတ်ပေးထားရှိပြီး ကုန်ပစ္စည်းအများစုမှာ စားသောက်ကုန်၊ လူသုံးကုန်နှင့် စက်မှုကုန်ကြမ်းများဖြစ်ကြောင်း သတင်းရရှိသည်။

သတင်းစဉ်

ကျုံ့ပျော်မြို့နယ်၌ အခြေခံပညာကျောင်းများ စတင်ဖွင့်လှစ်၍ အေးချမ်းစွာပညာသင်ကြား

ကျုံ့ပျော် ဇွန် ၁

ရောဝတီတိုင်းဒေသကြီး ကျုံ့ပျော်မြို့နယ်အတွင်းရှိ အခြေခံပညာကျောင်းများကို ယနေ့ စတင်ဖွင့်လှစ်ခဲ့ရာ အခြေခံပညာကျောင်း ၂၅၇ ကျောင်းတွင် ကျောင်းသား ကျောင်းသူများ အေးချမ်းစွာ စတင်ပညာသင်ကြားလျက်ရှိသည်။

စာမျက်နှာ ၅ ကော်လံ ၁ ◆

အားအနည်းငယ်ရှိသော အယ်လ်နီညိုအခြေအနေသို့ ရောက်ရှိနေ

နေပြည်တော် ဇွန် ၁

အီကွေတာအနီးရှိ အပူပိုင်းပစိဖိတ်သမုဒ္ဒရာ၏ ပင်လယ်ရေမျက်နှာပြင်အပူချိန်နှင့် လေထုဖြစ်စဉ်များမှာ အယ်လ်နီညို ဖြစ်ပေါ်နိုင်သောအခြေအနေများကို တွေ့ရှိရသည်။

စာမျက်နှာ ၅ ကော်လံ ၁ ✻

YBS ယာဉ်များ တွဲတေးမြို့သို့ စမ်းသပ်ပြေးဆွဲ

ရန်ကုန် ဇွန် ၁

ရန်ကုန်ဘတ်(စ်)ကား အများနှင့်သက်ဆိုင်သောကုမ္ပဏီလီမိတက် YBS ယာဉ်များမှ ဇွန် ၁ ရက်မှစ၍ ဒလ-တွဲတေး ယာဉ်လိုင်းအဖြစ် စမ်းသပ်ပြေးဆွဲပေးလျက်ရှိရာ ဒလ-တွဲတေး ယာဉ်လိုင်းသည် တွဲတေးမြို့ရွှေဆံတော်ဘုရားမှ ဒလချယ်ရီဂိတ်အထိ ပြေးဆွဲမည်ဖြစ်ပြီး နေ့စဉ်နံနက် ၆ နာရီမှ ညနေ ၆ နာရီအထိ နာရီဝက်ခြား ပြေးဆွဲပေးမည်ဖြစ်သည်။ ယာဉ်စီးခအဖြစ် ဂိတ်စ-ဂိတ်ဆုံး ၄၅ကျပ် ၈၀၀၊ ကတ် အသုံးပြုစီးနင်းပါက ၄၅ကျပ် ၇၀၀ ဖြစ်ကြောင်း သိရသည်။ **မောင်ယဉ်ဦး(ဒလ)**

ပါဠိပထမပြန်စာမေးပွဲနှင့် အစိုးရဝန်ထမ်းစာရင်းထုတ်ပြန်မည်

နေပြည်တော် ဇွန် ၁

ပြည်ထောင်စုသမ္မတမြန်မာနိုင်ငံတော်အစိုးရ၊ သာသနာရေးဝန်ကြီးဌာန၊ သာသနာရေးဦးစီးဌာနက ကျင်းပပြီးစီးခဲ့သော ၁၃၈၈(၂၀၂၆)ခုနှစ် ပါဠိပထမပြန်စာမေးပွဲအောင်စာရင်းကို ၁၃၈၈ ခုနှစ်၊ နယုန်လပြည့်ကျော် ၅ ရက် (၂၀၂၆ ခုနှစ်၊ ဇွန် ၄ ရက်) ကြာသပတေးနေ့၊ နံနက် ၆ နာရီတွင်လည်းကောင်း၊ ၁၃၈၈(၂၀၂၆) ခုနှစ် အစိုးရမဟာစစ်ရယစာမေးပွဲအောင်စာရင်းကို ၁၃၈၈ ခုနှစ်၊ နယုန်လပြည့်ကျော် ၆ ရက် (၂၀၂၆ ခုနှစ်၊ ဇွန် ၅ ရက်) သောကြာနေ့၊ နံနက် ၆ နာရီတွင်လည်းကောင်း နိုင်ငံတော်သံဃမဟာ နာယကအဖွဲ့ Website www.Mahana.org.mm၊ သာသနာရေးဝန်ကြီးဌာန Website www.mora.gov.mm နှင့် သာသနာရေးဦးစီးဌာန Website www.dra.gov.mm တို့တွင် ထုတ်ပြန်ကြေညာသွားမည်ဖြစ်ကြောင်း သာသနာရေးဦးစီးဌာနမှ သတင်းရရှိသည်။

သတင်းစဉ်

(၁-၆-၂၀၂၆) ရက်နေ့ရှိ နိုင်ငံခြားငွေကြေးဈေးကွက်အတွင်း ရောင်းဝယ်သည့် ပမာဏနှင့် ငွေလဲလှယ်နှုန်းများ

	အမေရိကန်ဒေါ်လာ	တရုတ်ယွမ်	ထိုင်းဘတ်	အိန္ဒိယရူပီး
ငွေလဲလှယ်နှုန်း	၃၆၆၄.၂ ~ ၃၆၆၈	၅၅၇ ~ ၅၅၇.၈	၁၂၅.၅ ~ ၁၂၅.၇	၄၃.၆
ဈေးကွက်အတွင်း ရောင်းဝယ်သည့် ပမာဏ	၇,၁၂၆,၅၃၈.၅၁	၆,၄၅၀,၀၀၀	၃၆,၅၄၉,၁၇၃.၆၉	
ဗဟိုဘဏ်မှ ဈေးကွက်အတွင်း ရောင်းချပေးသည့် ပမာဏ				

ဈေးကွက်အတွင်း ရောင်းဝယ်သည့်ပမာဏမှာ စားသုံးဆီ၊ စက်သုံးဆီ၊ ဆေးနှင့် ဆေးဝါးကုန်ကြမ်းပစ္စည်းများ ၊ စက်မှုကုန်ကြမ်း၊ ဆောက်လုပ်ရေးလုပ်ငန်းသုံးပစ္စည်းများ၊ ဓာတ်မြေသြဇာ၊ ထုပ်ပိုးမှုပစ္စည်းများ၊ စားသုံးကုန်စည်တင်သွင်းခြင်းတို့အတွက် ရောင်းချပေးခဲ့ခြင်းဖြစ်ပါသည်။ CMP ကဏ္ဍာဝင်ရောက်ငွေမှ စားသုံးဆီကဏ္ဍသို့ အမေရိကန်ဒေါ်လာ ၀.၆၅ သန်းကိုလည်းကောင်း၊ Non Trade ကဏ္ဍသို့ အမေရိကန်ဒေါ်လာ ၀.၀၃ သန်းကို လည်းကောင်း၊ CMP ကဏ္ဍသို့ အမေရိကန်ဒေါ်လာ ၀.၀၅ သန်းကိုလည်းကောင်း ရောင်းချပေးခဲ့ပါသည်။

၁ - ၆ - ၂၀၂၆ ရက်နေ့တာတ်သတ္တု(ရွှေ) ရည်ညွှန်းဈေး (Market Rate)

သိပ်သည်းဆ ၁၉ . ၂၅ ဂရမ် / ကုဗစင်တီမီတာနှင့် အထက်ရှိ စံချိန်မီရွှေ ၁ ကျပ်သား (၁၆.၃၂၉၃၂၅ ဂရမ်) ၏ ဈေးနှုန်းမှာ ၇၁၀၀၀၀၀ ကျပ် ဖြစ်သည်။

ဓာတ်သတ္တု(ရွှေ)ရည်ညွှန်းဈေး သတင်းမှတ်ရေးကော်မတီ

ရန်ကုန်မြို့နှင့် မန္တလေးမြို့အတွက် ရည်ညွှန်းလက်ကားဈေးနှုန်းများနှင့် ပြည်ထောင်စုနယ်မြေ နေပြည်တော်၊ တိုင်းဒေသကြီး/ပြည်နယ် မြို့တော်များအတွက် ရည်ညွှန်းလက်လီဈေးနှုန်းများ

၂ - ၆ - ၂၀၂၆

ကျပ်/လီတာ

Fuel (လက်လီဈေးနှုန်း)	ရန်ကုန်	မန္တလေး	နေပြည်တော်	ပဲခူး	မကွေး	ထားဝယ်	မုံရွာ	ပုသိမ်	မြစ်ကြီးနား	စစ်တွေ	ဘားအံ	မော်လမြိုင်	လားရှိး	တောင်ကြီး	လွိုင်ကော်	ဟားခါး
92 Ron	၄၅၅၀	၄၇၂၀	၄၆၆၅	၄၅၆၅	၄၇၂၀	၄၇၃၅	၄၇၇၅	၄၆၄၀	၄၇၇၅	၅၀၇၅	၄၆၆၀	၄၈၀၀	၄၇၆၀	၄၇၁၅	၄၇၂၀	၄၉၄၀
95 Ron	၄၆၂၀	၄၇၉၅	၄၇၄၀	၄၆၃၅	၄၇၉၅	၄၈၀၀	၄၈၅၀	၄၇၁၅	၄၈၅၀	၅၁၅၀	၄၇၃၅	၄၉၁၅	၄၈၃၅	၄၇၉၀	၄၇၉၅	၅၀၁၅
HSD (500 ppm)	၄၅၉၅	၄၇၅၅	၄၇၀၅	၄၆၁၀	၄၇၆၀	၄၇၄၀	၄၈၀၀	၄၆၆၀	-	၅၀၉၅	၄၇၀၀	၅၁၆၀	၄၇၉၅	၄၇၅၀	၄၇၅၅	၄၉၆၅
HSD (50 ppm)	၅၅၅၀	၅၇၂၀	၅၆၆၅	၅၅၆၅	၅၇၂၅	၅၇၃၅	၅၇၈၀	၅၆၄၀	၅၇၈၀	၆၀၀၀	၅၆၆၅	၅၈၅၀	၅၇၆၀	၅၇၁၅	၅၇၂၀	၅၉၄၀
HSD (10 ppm)	၅၅၅၀	၅၇၂၀	၅၆၆၅	၅၅၆၅	၅၇၂၅	၅၇၃၅	၅၇၈၀	၅၆၄၀		၆၀၀၀	၅၆၆၅	၅၈၅၀	၅၇၆၀	၅၇၁၅	၅၇၂၀	၅၉၄၀

ကျပ်/လီတာ

Fuel (လက်ကားဈေးနှုန်း)	ရန်ကုန်	မန္တလေး
92 Ron	၄၃၁၆	၄၄၃၆
95 Ron	၄၃၈၇	၄၅၀၉
HSD (500 ppm)	၄၃၇၄	၄၄၉၁
HSD (50 ppm)	၅၂၈၇	၅၄.၂၂
HSD (10 ppm)	၅၂၈၇	၅၄.၂၂

မှတ်ချက်။ (၁) MOPS ဈေးနှုန်းပေါ်တွင် အခြေခံတွက်ချက်ထားခြင်း ဖြစ်ပါသည်။

(၂) သုံးစွဲသူ မိဘပြည်သူများအနေဖြင့် စက်သုံးဆီများ ဝယ်ယူသုံးစွဲရာတွင် ကျေနပ်မှုမရှိပါက ကော်မတီ၏ အောက်ဖော်ပြပါ ဖုန်းနံပါတ်များသို့ လုံခြုံစိတ်ချစွာဖြင့် သတင်းပေးတိုင်ကြားနိုင်ပါကြောင်း အသိပေးအပ်ပါသည်-

၀၆၇- ၄၁၁၃၇၃၊ ၀၉-၂၅၄၆၂၅၄၇
၀၆၇- ၄၁၁၂၈၂၊ ၀၉-၆၈၀၅၈၉၈၈၈

စက်သုံးဆီတင်သွင်းသိုလှောင်ဖြန့်ဖြူးခြင်းလုပ်ငန်းကြီးကြပ်ရေးကော်မတီ

မြန်မာ့အလင်း

စာတည်းမှူးချုပ်	- ဟန်လင်းအောင်	အကြီးတန်း	- ကျော်သူဝင်း၊ တင်မောင်လွင်၊
စာတည်းမှူး	- ခင်ရတနာ	သတင်းထောက်များ	ဟိန်းထက်ဇော်၊ နေဝင်းထွန်း(၂)
စာတည်းများ	- ကျော်ဇေယျာမြင့်၊ နေဇာဇာထွန်း	ဓာတ်ပုံသတင်းထောက်	- တင်စိုး
ဘာသာပြန်စာတည်း	- ခြူးစန္ဒီနွေး၊ တင်လင်းအောင်၊ ဇော်ဝိုင်းအောင်၊ ဝေသူနွယ်	စာမျက်နှာဖွဲ့စည်းမှုနှင့် ဒီဇိုင်း	- မိုမိုအေးနှင့် ရွှဲမွန်တိုအဖွဲ့
		အီးမေးနှင့် အွန်လိုင်း	- သက်လွင်ဦးနှင့် အဖွဲ့
သုတေသန	- အိအိခင်နှင့် အဖွဲ့		
စာပြင်	- ဇော်မင်းသန်းနှင့် အဖွဲ့		

နေပြည်တော်-ဒုတိယစာတည်းမှူးချုပ် ၀۶၇-၃۶၁၁၄၂၊ စာတည်းအဖွဲ့ ၀۶၇-၃۶၁၁၄၅၊ ဖက်စ် ၀۶၇-၃۶၁၁၄၃၊ ရန်ကုန်ရုံးခွဲ-အမှတ်(၅၃)၊ နတ်မောက်လမ်းသွယ်(၁)၊ ဗိုလ်ချို(၂) ရပ်ကွက်၊ ဗဟန်းမြို့နယ်၊ ရန်ကုန်မြို့၊ စာတိုက်သေတ္တာအမှတ်-၄၀၊ စာတည်းအဖွဲ့ ၀၁-၅၄၄၃၁၀၉၊ မန်နေဂျာ ၀၁-၅၄၄၃၁၁၄၊ စီမံ ၀၁-၅၄၄၃၁၁၅၊ ဌေစာရင်း ၀၁-၅၄၄၃၁၁۶၊ ကြော်ငြာ ၀၁-၅၄၅၈၃၃၊ ၀၁- ၅၅۶၁၁၁၈၊ Fax ၀၁-၅۶۶۱၂၁၊ ၀۶၇-၃۶၁၁۶၈၊ ဖြန့်ချိရေး ၀၁-၅۶۶۱၃၇၊ Fax ၀၁-၈۶۶۰۶۶۶။

ထုတ်ဝေခြင်းအမှတ် - (၀၁၀၉၃)
ပုံနှိပ်ခြင်းအမှတ် - (၀၀၈၇၇)

mmalin.npt@gmail.com

MYANMAR Digital News Presented by NPE
www.mdn.gov.mm

မြန်မာ့အလင်း

မိတ်ဖက်နိုင်ငံများအဖြစ် တည်ရှိမှု အဓွန့်ရှည်ကြာ ပိုမိုခိုင်မာ

အိန္ဒိယနိုင်ငံ ဝန်ကြီးချုပ် ရှရီနာရန်ဒရာမိုဒီ၏ ဖိတ်ကြားချက်အရ နိုင်ငံတော်သမ္မတ ဦးမင်းအောင်လှိုင်၏ မေလ ၃၀ ရက်မှ ဇွန်လ ၃ ရက်အထိ အိန္ဒိယနိုင်ငံ တရားဝင်ခရီးစဉ်အတွင်း မြန်မာ-အိန္ဒိယ နှစ်နိုင်ငံ ပူးတွဲကြေညာချက်ကို ထုတ်ပြန်ကြေညာလိုက်သည်။ အဆိုပါပူးတွဲကြေညာချက်တွင် နိုင်ငံတော်သမ္မတ ဦးမင်းအောင်လှိုင်၏ တရားဝင်ခရီးစဉ်သည် မြန်မာနိုင်ငံနှင့် အိန္ဒိယနိုင်ငံအကြား ရေရှည်တည်တံ့ခိုင်မြဲ၍ ချစ်ကြည်ရေးနှင့် နီးကပ်သော မိတ်ဖက်အဖြစ် ရပ်တည်မှုကိုလည်းကောင်း၊ နှစ်နိုင်ငံအပြန်အလှန် အကျိုးစီးပွားအတွက် ပူးပေါင်းဆောင်ရွက်မှုများကို ပိုမိုအားကောင်းလာစေရန် ဘုံတူညီသော ကတိကဝတ်များ ထားရှိမှုကိုလည်းကောင်း ထပ်လောင်း အတည်ပြုခဲ့ခြင်းဖြစ်သည်။ အဆင့်တိုင်းတွင် နီးကပ်စွာ ဆက်လက်ထိတွေ့ ဆောင်ရွက်သွားရန် နှစ်ဖက်လုံးက သဘောတူညီခဲ့ကြသည်ဟူ၍ ထည့်သွင်းဖော်ပြထားသည်။

နိုင်ငံတော်သမ္မတသည် အဆိုပါခရီးစဉ်အတွင်း မေ ၃၁ ရက်နံနက်ပိုင်းတွင် နယူးဒေလီမြို့ရှိ တပ်ဂျိမဟာလ် ဟိုတယ်၌ ကျင်းပသော မြန်မာ-အိန္ဒိယ ကုန်သွယ်မှုနှင့် ရင်းနှီးမြှုပ်နှံမှုဆိုင်ရာ ဆွေးနွေးပွဲ အခမ်းအနားသို့ တက်ရောက်၍ အမှာစကားပြောကြားပြီး အိန္ဒိယနိုင်ငံမှ စီးပွားရေးလုပ်ငန်းရှင်များအား မြန်မာနိုင်ငံသို့ လာရောက်ရင်းနှီးမြှုပ်နှံကြရန် ဖိတ်ခေါ်ခဲ့သည်။ နိုင်ငံတော်အတွက် မဟာဗျူဟာအရ အရေးပါသည့် ရင်းနှီးမြှုပ်နှံမှု လုပ်ငန်းအမျိုးအစားများ၊ ရင်းနှီးမြှုပ်နှံမှု မြှင့်တင်မည့်ကဏ္ဍများ၊ နိုင်ငံတော်တွင် လိုအပ်နေသည့် ထုတ်လုပ်မှုဆိုင်ရာ လုပ်ငန်းများတွင် လာရောက်လုပ်ကိုင်ပါက ဦးစားပေးဝန်ဆောင်မှုများဖြင့် အထူးပံ့ပိုးဆောင်ရွက်ပေးသွားမည့်အကြောင်းများကို ရှင်းလင်းပြောကြားခဲ့သည့်အပြင် ရွေးကောက်ခံ အစိုးရအနေဖြင့် နိုင်ငံအတွင်း စီးပွားရေးဝန်းကျင်နှင့် ရင်းနှီးမြှုပ်နှံမှု ဝန်းကျင် ပိုမိုကောင်းမွန်လာစေရန်အတွက် စီးပွားရေးဆိုင်ရာပြုပြင် ပြောင်းလဲမှုများကို အထူးအလေးထား ဆောင်ရွက်နေကြောင်း၊ အထူးသဖြင့် စည်းမျဉ်းလုပ်ထုံးလုပ်နည်းများကို ပြန်လည်ဆန်းစစ်ပြီး လုပ်ငန်းစဉ်များကို ပိုမိုလွယ်ကူလျင်မြန်အောင် ဒီဂျစ်တယ်စနစ် (Digital Transformation) သို့ အသွင်ကူးပြောင်းလျက်ရှိရာတွင် မြန်မာဒီဂျစ်တယ်လမ်းပြမြေပုံ ၂၀၃၀ ကို ရေးဆွဲဖော်ဆောင်လျက်ရှိကြောင်း ပြောကြားခဲ့သည်။

မြန်မာ-အိန္ဒိယ နှစ်နိုင်ငံ ရင်းနှီးမြှုပ်နှံမှု ပိုမိုတိုးတက်အားကောင်း လာစေရန်အတွက် စိုက်ပျိုးရေး၊ မွေးမြူရေး အခြေခံကုန်ထုတ်လုပ်မှု လုပ်ငန်း၊ ဆေးဝါးထုတ်လုပ်မှု၊ ချည်မျှင်နှင့် အထည်အလိပ်လုပ်ငန်း၊ အထည်ချုပ်လုပ်ငန်း၊ နည်းပညာနှင့် ဒီဂျစ်တယ်ဝန်ဆောင်မှုလုပ်ငန်း၊ ပညာရေးဝန်ဆောင်မှု၊ ကျန်းမာရေးဝန်ဆောင်မှုလုပ်ငန်းများတွင် အိန္ဒိယလုပ်ငန်းကျင်များ မြန်မာနိုင်ငံတွင် လာရောက်ရင်းနှီးမြှုပ်နှံ ဆောင်ရွက်ရန် အထူးဖိတ်ခေါ်ခဲ့ပြီး ပတ်ဝန်းကျင်ထိန်းသိမ်းမှုကို အလေးထားသည့် တာဝန်ယူမှုရှိသော ရင်းနှီးမြှုပ်နှံမှု (Responsible Investment) များကို အပြည့်အဝ ကာကွယ်စောင့်ရှောက်သွားမည် ဖြစ်ကြောင်း နိုင်ငံတော်သမ္မတက ရှင်းလင်းပြောကြားခဲ့သည်ကို လည်း တွေ့ရသည်။

အိန္ဒိယနိုင်ငံ၏ အရှေ့နှင့် တိတွေ့ဆက်ဆံသည့်မူဝါဒ (Act East Policy) နှင့် အိမ်နီးချင်း ဦးစားပေးမူဝါဒ (Neighbourhood First Policy) တို့အရလည်းကောင်း၊ ပထဝီစီးပွားရေးအရ လည်းကောင်း မြန်မာနိုင်ငံနှင့် အကျိုးတူပူးပေါင်းဆောင်ရွက်ကာ နှစ်နိုင်ငံ အကျိုးဖြစ်ထွန်းစေမည့် အလားအလာကောင်း များစွာရှိနေသည်။ ထို့အပြင် မြန်မာ-အိန္ဒိယ နှစ်နိုင်ငံကုန်သွယ်မှုကိုသာမက အာဆီယံ-အိန္ဒိယ စီးပွားရေးစကြိုကိုပါဖွင့်လှစ်ပေးမည့်သော့ချက်များဟုအဆိုရှိသည့် ကုလားတန်ဘက်စုံသုံး သယ်ယူပို့ဆောင်ရေး စီမံကိန်း (Kaladan Multi- Modal Transit Transport Project) နှင့် အိန္ဒိယ-မြန်မာ- ထိုင်း သုံးနိုင်ငံ အဝေးပြေးလမ်းမကြီး (Trilateral High-way) တို့ကို အပြီးသတ် အကောင်အထည်ဖော်ဆောင်ရွက်ခြင်းနှင့်အတူ အဆိုပါစီးပွားရေးစကြိုများတစ်လျှောက် အထူးစီးပွားရေးဇုန်များ (SEZs) နှင့် ထောက်ပံ့ပို့ဆောင်ရေး အခြေခံအဆောက်အအုံ (Logistics Hubs) များတွင်လည်း ရင်းနှီးမြှုပ်နှံရန် အခွင့်အလမ်းကောင်းများ ရှိနေသည်။

မြန်မာနိုင်ငံ၏ အချုပ်အခြာအာဏာနှင့် နယ်မြေတည်တံ့ခိုင်မြဲမှုအပေါ် အိန္ဒိယနိုင်ငံက ထောက်ခံကြောင်း အိန္ဒိယဝန်ကြီးချုပ်က ထပ်လောင်းပြောကြားခဲ့ခြင်းနှင့် မြန်မာနိုင်ငံ၏ နယ်မြေအား အိန္ဒိယနိုင်ငံ၏ လုံခြုံရေးကို ထိခိုက်စေရန် အသုံးပြုခွင့်ပြုမည်မဟုတ်ကြောင်း နိုင်ငံတော်သမ္မတက ထပ်လောင်းပြောကြားခဲ့ခြင်းတို့မှာ နှစ်နိုင်ငံအကြား ယုံကြည်စိတ်ချရသည့် မိတ်ဖက်နိုင်ငံများအဖြစ် တည်ရှိမှုကို အဓွန့်ရှည်ကြာ ပိုမိုခိုင်မာစေမည်ဖြစ်သည်။ နိုင်ငံတော်သမ္မတ၏ အိန္ဒိယနိုင်ငံခရီးစဉ်သည် မပြီးဆုံးသေးဘဲ ကျန်ရှိနေသည့် တွေ့ဆုံဆွေးနွေးဆောင်ရွက်မည့် အစီအစဉ်များက အိန္ဒိယနှင့် မြန်မာတို့၏ ရှိရင်းစွဲ နှစ်နိုင်ငံ ပူးပေါင်းဆောင်ရွက်မှုများနှင့် စီးပွားရေး အရ ချိတ်ဆက်ဆောင်ရွက်မှုများကို ပိုမိုတိုးတက်ခိုင်မာစေမည်ဖြစ်ပြီး နှစ်နိုင်ငံ ပြည်သူများ၏ အကျိုးစီးပွားများကို တိုးတက်ဖြစ်ထွန်းစေမည်ဖြစ်ပါသည့်အကြောင်း။ ။

ပြည်ထောင်စုသမ္မတမြန်မာနိုင်ငံတော် နိုင်ငံတော်သမ္မတ ဦးမင်းအောင်လှိုင် အိန္ဒိယသမ္မတနိုင်ငံ သမ္မတ H.E. Smt. Droupadi Murmu နှင့် တွေ့ဆုံဆွေးနွေး

ပြည်ထောင်စုသမ္မတမြန်မာနိုင်ငံတော် နိုင်ငံတော်သမ္မတ ဦးမင်းအောင်လှိုင်နှင့် အိန္ဒိယသမ္မတနိုင်ငံ သမ္မတ H.E. Smt. Droupadi Murmu တို့ တွေ့ဆုံဆွေးနွေးစဉ်။

နေပြည်တော် ဇွန် ၁

အိန္ဒိယသမ္မတနိုင်ငံ၌ တရားဝင်ခရီးစဉ်ရောက်ရှိနေသော ပြည်ထောင်စုသမ္မတ မြန်မာနိုင်ငံတော် နိုင်ငံတော်သမ္မတ ဦးမင်းအောင်လှိုင် သည် ယနေ့ ညနေပိုင်းတွင် အိန္ဒိယသမ္မတနိုင်ငံသမ္မတ H.E. Smt. Droupadi Murmu နှင့် ၎င်း၏သမ္မတအိမ်တော် ဧည့်ခန်းမ၌ တွေ့ဆုံဆွေးနွေးသည်။

ကြိုဆိုနှုတ်ဆက်

ဦးစွာ နိုင်ငံတော်သမ္မတအား အိန္ဒိယသမ္မတနိုင်ငံ သမ္မတက ရင်းရင်းနှီးနှီး ကြိုဆိုနှုတ်ဆက်ပြီး တွေ့ဆုံဆွေးနွေးသည်။

တက်ရောက်

အဆိုပါ တွေ့ဆုံဆွေးနွေးပွဲသို့ နိုင်ငံတော်သမ္မတနှင့်အတူ ပြည်ထောင်စုဝန်ကြီးများဖြစ်ကြသည့် ဦးခင်မောင်ရီ၊ ဦးတင်မောင်ဆွေ၊ ဒေါက်တာကံဇော်၊ ဦးမင်းနောင်၊ ဒေါက်တာချာလီသန်း၊ မြန်မာကိုယ်စားလှယ်အဖွဲ့ဝင်များနှင့် အိန္ဒိယနိုင်ငံဆိုင်ရာ မြန်မာနိုင်ငံသံအမတ်ကြီးတို့ တက်ရောက်ကြပြီး အိန္ဒိယသမ္မတနိုင်ငံ သမ္မတနှင့်အတူ အိန္ဒိယအစိုးရအဖွဲ့ဝင်ဝန်ကြီးများ၊ မြန်မာနိုင်ငံဆိုင်ရာ အိန္ဒိယနိုင်ငံသံအမတ်ကြီး H.E. Shri Abhay Thakur နှင့် တာဝန်ရှိသူများ တက်ရောက်ကြသည်။

ရင်းနှီးပွင့်လင်းစွာဆွေးနွေး

ထိုသို့တွေ့ဆုံရာတွင် မြန်မာနိုင်ငံ၏ နိုင်ငံရေးဖြစ်ပေါ်ပြောင်းလဲမှုများနှင့် လက်ရှိရေးကောက်ခံအစိုးရ၏ နိုင်ငံဖွံ့ဖြိုးတိုးတက်ရေးအပေါ် အိန္ဒိယနိုင်ငံ အနေဖြင့် အပြည့်အဝထောက်ခံအားပေးလျက်ရှိမှု၊ နှစ်နိုင်ငံအကြား ပူးပေါင်းဆောင်ရွက်လျက်ရှိသည့် စီမံကိန်းများ သတ်မှတ်ကာလအတွင်း ပြီးစီးရေးဆောင်ရွက်သွားမည့် အခြေအနေများ၊ နှစ်နိုင်ငံ ကုန်သွယ်မှုနှင့် ရင်းနှီးမြှုပ်နှံမှုများတိုးတက်စေရေး ဆက်လက်ဆောင်ရွက်သွားမည့် အခြေအနေများ၊ နှစ်နိုင်ငံအကြား ယဉ်ကျေးမှုအမွေအနှစ်များ အပြန်အလှန် ထိန်းသိမ်းရေး၊ ခရီးသွားကဏ္ဍမြှင့်တင်ရေး ဆက်လက်ဆောင်ရွက်သွားမည့် အခြေအနေများ၊ နှစ်နိုင်ငံအကြား မိတ်ဆွေရင်း၊ မိတ်ဆွေကောင်းနိုင်ငံများဖြစ်မှု အခြေအနေများ၊ အမျိုးသမီးများကဏ္ဍမြှင့်တင်ရေးအတွက် အတွေ့အကြုံများ မျှဝေနိုင်သည့် အခြေအနေများ၊ နှစ်နိုင်ငံအကြား ချစ်ကြည်ရင်းနှီးမှုနှင့် ပူးပေါင်းဆောင်ရွက်မှုများ ဆက်လက်တိုးမြှင့်ဆောင်ရွက်သွားမည့် အခြေအနေများနှင့်ပတ်သက်၍ ရင်းနှီးပွင့်လင်းစွာဖြင့် အမြင်ချင်းဖလှယ်ဆွေးနွေးခဲ့ကြသည်။

ထို့နောက် နိုင်ငံတော်သမ္မတသည် သမ္မတအိမ်တော် ဧည့်သည်တော်မှတ်တမ်းစာအုပ်တွင် မှတ်တမ်းတင်လက်မှတ်ရေးထိုးခဲ့ကြောင်း သတင်းရရှိသည်။

သတင်းစဉ်

ပြည်ထောင်စုသမ္မတမြန်မာနိုင်ငံတော် နိုင်ငံတော်သမ္မတ ဦးမင်းအောင်လှိုင်နှင့် အိန္ဒိယသမ္မတနိုင်ငံ သမ္မတ H.E. Smt. Droupadi Murmu တို့ မှတ်တမ်းတင်ဓာတ်ပုံရိုက်ကြစဉ်။

ပြည်ထောင်စုသမ္မတမြန်မာနိုင်ငံတော် နိုင်ငံတော်သမ္မတ ဦးမင်းအောင်လှိုင် ထံ အိန္ဒိယနိုင်ငံ အမျိုးသားလုံခြုံရေးဆိုင်ရာအကြံပေးပုဂ္ဂိုလ် လာရောက်ဂါရဝပြုတွေ့ဆုံ

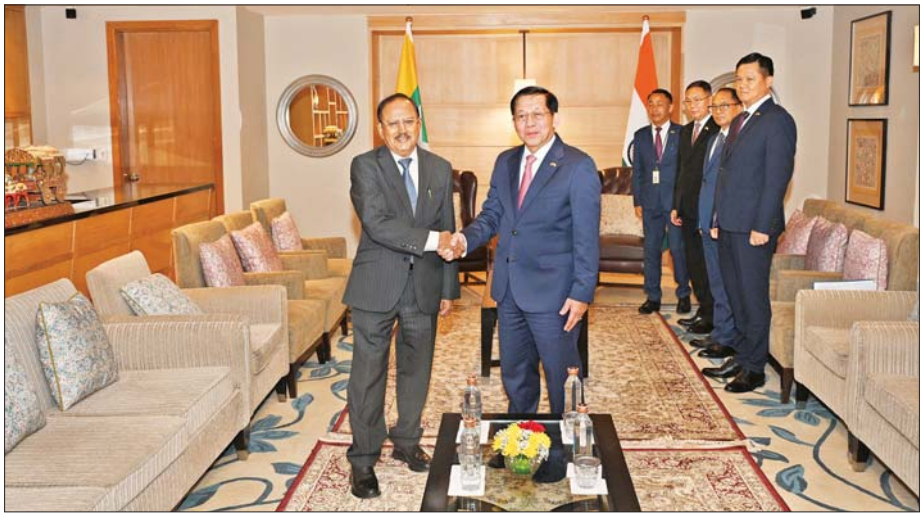

ပြည်ထောင်စုသမ္မတမြန်မာနိုင်ငံတော် နိုင်ငံတော်သမ္မတ ဦးမင်းအောင်လှိုင်နှင့် အိန္ဒိယနိုင်ငံ အမျိုးသားလုံခြုံရေးဆိုင်ရာအကြံပေးပုဂ္ဂိုလ် H.E. Mr. Ajit Doval တို့ ရင်းရင်းနှီးနှီး နှုတ်ဆက်စဉ်။

နေပြည်တော် ဇွန် ၁

အိန္ဒိယနိုင်ငံ နယူးဒေလီမြို့၌ တရားဝင်ခရီးစဉ် ရောက်ရှိနေသည့် ပြည်ထောင်စုသမ္မတမြန်မာနိုင်ငံတော် နိုင်ငံတော်သမ္မတ ဦးမင်းအောင်လှိုင် ထံ အိန္ဒိယနိုင်ငံ အမျိုးသားလုံခြုံရေးဆိုင်ရာအကြံပေးပုဂ္ဂိုလ် H.E. Mr. Ajit Doval သည် ယမန်နေ့ ညနေပိုင်းတွင် လာရောက်ဂါရဝပြုတွေ့ဆုံသည်။

အမြင်ချင်းဖလှယ်ဆွေးနွေး

ထိုသို့တွေ့ဆုံရာတွင် နှစ်နိုင်ငံအကြား ချစ်ကြည်ရင်းနှီးမှုနှင့် ပူးပေါင်းဆောင်ရွက်မှုများ မြှင့်တင်ရေးဆိုင်ရာကိစ္စရပ်များ၊ နယ်စပ်ဒေသလုံခြုံရေးနှင့် တည်ငြိမ်အေးချမ်းရေးဆိုင်ရာ ကိစ္စရပ်များ၊ မြန်မာနိုင်ငံနှင့် အိန္ဒိယနိုင်ငံတို့ အကြား ကဏ္ဍပေါင်းစုံ၌ ပူးပေါင်းဆောင်ရွက်မှုများ ဆက်လက်မြှင့်တင်ဆောင်ရွက်သွားမည့်ကိစ္စရပ်များနှင့် ပတ်သက်၍ ရင်းနှီးပွင့်လင်းစွာ အမြင်ချင်းဖလှယ်ဆွေးနွေးခဲ့ကြသည်။

တက်ရောက်

အဆိုပါတွေ့ဆုံပွဲတွင် နိုင်ငံတော်သမ္မတနှင့်အတူ ခရီးစဉ်လိုက်ပါသွားသည့် ပြည်ထောင်စုဝန်ကြီးများဖြစ်ကြသည့် ဦးခင်မောင်ရီ၊ ဦးတင်မောင်ဆွေနှင့် တာဝန်ရှိသူများ တက်ရောက်ကြပြီး အိန္ဒိယနိုင်ငံ အမျိုးသားလုံခြုံရေးဆိုင်ရာ အကြံပေးပုဂ္ဂိုလ်နှင့်အတူ မြန်မာနိုင်ငံဆိုင်ရာ အိန္ဒိယနိုင်ငံသံအမတ်ကြီး H.E. Shri Abhay Thakur နှင့် တာဝန်ရှိသူများ တက်ရောက်ခဲ့ကြကြောင်း သတင်းရရှိသည်။

သတင်းစဉ်

မြန်မာနိုင်ငံနှင့် အိန္ဒိယနိုင်ငံတို့အကြား ရှိရင်းစွဲကောင်းမွန်သောဆက်ဆံရေးနှင့် ပူးပေါင်းဆောင်ရွက်မှုများ တိုးမြှင့်ဆောင်ရွက်နိုင်ခဲ့ပြီး နှစ်နိုင်ငံပြည်သူများ၏ အကျိုးစီးပွားအတွက် ပူးပေါင်းဆောင်ရွက်နိုင်သည့် နယ်ပယ်များစွာရှိသည့်အတွက် အိန္ဒိယနိုင်ငံနှင့် ဆက်လက်ပူးပေါင်းဆောင်ရွက်သွားမည်

❖ ရှေ့ဖုံးမှ

ထိုနောက် နိုင်ငံတော်သမ္မတနှင့် အိန္ဒိယနိုင်ငံ ဝန်ကြီးချုပ်တို့သည် သီးခြားတွေ့ဆုံ ဆွေးနွေးသည်။ အဆိုပါတွေ့ဆုံဆွေးနွေးပွဲသို့ နိုင်ငံတော်သမ္မတနှင့် အတူ ပြည်ထောင်စုဝန်ကြီးများဖြစ်ကြသည့် ဦးခင်မောင်ရီ၊ ဦးတင်မောင်ဆွေ၊ ဒေါက်တာကံဇော်၊ ဦးမင်းနောင်၊ ဒေါက်တာချာလီသန်းနှင့် မြန်မာကိုယ်စားလှယ်အဖွဲ့ဝင်များ တက်ရောက်ကြပြီး အိန္ဒိယနိုင်ငံ ဝန်ကြီးချုပ်နှင့်အတူ ပြည်ပရေးရာဝန်ကြီး H.E. Dr. Subrahmanyam Jaishankar၊ ဝန်ကြီးချုပ်ရုံး ဝန်ကြီး Dr. P.K. Mishra၊ အမျိုးသားလုံခြုံရေးဆိုင်ရာ အကြံပေးပုဂ္ဂိုလ် H.E. Mr. Ajit Doval၊ မြန်မာနိုင်ငံ ဆိုင်ရာ အိန္ဒိယနိုင်ငံသံအမတ်ကြီး H.E. Shri Abhay Thakur နှင့် ဝန်ကြီးချုပ်ရုံးမှ တာဝန်ရှိသူများတက်ရောက်ကြသည်။

ထိုသို့တွေ့ဆုံရာတွင် ဦးစွာ အိန္ဒိယနိုင်ငံဝန်ကြီးချုပ် H.E. Shri Narendra Modi က ပြောကြားရာတွင် အဆွေတော်ဦးဆောင်သည့် မြန်မာအဆင့်မြင့် ကိုယ်စားလှယ်အဖွဲ့ကို ယခုကဲ့သို့လက်ခံတွေ့ဆုံရသည့်အတွက် များစွာဝမ်းမြောက်မိသည်ကို ဦးစွာ ပြောကြားလိုပါကြောင်း၊ မိမိနှင့်အဆွေတော်အနေဖြင့် ယခင်ကတည်းက မကြာခဏ တွေ့ဆုံဆွေးနွေးမှုများ ဆောင်ရွက်ခဲ့ကြောင်း၊ မကြာမီက မြန်မာနိုင်ငံတွင် ရွေးကောက်ပွဲကျင်းပပြုလုပ်ခဲ့ပြီး အဆွေတော်ကို သမ္မတအဖြစ် ရွေးချယ်တင်မြှောက်ခံရပြီးနောက်ပိုင်း မိမိတို့နိုင်ငံသို့ ပထမဆုံး ပြည်ပခရီးစဉ်အဖြစ်ရွေးချယ်ပေးခဲ့မှုအပေါ်တွင်လည်း မိမိတို့အနေဖြင့် များစွာဂုဏ်ယူဝမ်းမြောက်ပါကြောင်း၊ အဆွေတော်နှင့် ကိုယ်စားလှယ်အဖွဲ့ကို မိမိတို့အနေဖြင့် လှိုက်လှဲနွေးထွေးစွာကြိုဆိုပါကြောင်း၊ ပြီးခဲ့သည့်နှစ်က မြန်မာနိုင်ငံတွင် မန္တလေးမြေငလျင်ကြီး လုပ်ခတ်ခဲ့မှုကြောင့် အဆွေတော်တို့အနေဖြင့် ခက်ခဲသော အချိန်ကာလ

ပြည်ထောင်စုသမ္မတမြန်မာနိုင်ငံတော် နိုင်ငံတော်သမ္မတ ဦးမင်းအောင်လှိုင်နှင့် အိန္ဒိယနိုင်ငံဝန်ကြီးချုပ် H.E. Shri Narendra Modi တို့ ရင်းရင်းနှီးနှီး နှုတ်ဆက်စဉ်။

ပါကြောင်း၊ အဆွေတော်နှင့် ကိုယ်စားလှယ်အဖွဲ့ကို အိန္ဒိယနိုင်ငံကလိုက်လဲ့နွေးထွေးစွာ ကြိုဆိုသည်ကို ထပ်လောင်းပြောကြားလိုကြောင်း၊ ယနေ့တွင် အဆွေတော်အနေဖြင့် မိမိတို့နိုင်ငံ၏ နိုင်ငံရေးမြို့တော် နယူးဒေလီသို့ ရောက်ရှိလာပြီဖြစ်ကြောင်း၊ ယခုကဲ့သို့ရောက်ရှိနေစဉ်ကာလအတွင်း အဆွေတော်အနေဖြင့် မိမိတို့အစိုးရအဖွဲ့မှ တာဝန်ရှိသူများနှင့် ထိတွေ့ဆက်ဆံမှုများမှတစ်ဆင့် ကောင်းကျိုးရလဒ်

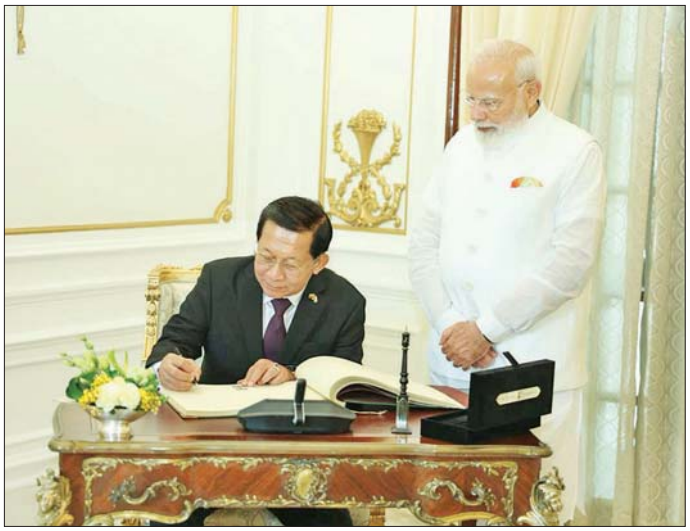

ပြည်ထောင်စုသမ္မတမြန်မာနိုင်ငံတော် နိုင်ငံတော်သမ္မတ ဦးမင်းအောင်လှိုင် ဧည့်သည်တော်မှတ်တမ်းစာအုပ်တွင် မှတ်တမ်းတင်လက်မှတ်ရေးထိုးစဉ်။

တစ်ခုကို ဖြတ်သန်းခဲ့ရသော်လည်း အဆွေတော်နှင့် မိမိတို့အကြား ကောင်းမွန်သော ထိတွေ့ဆက်ဆံမှုများနှင့် ဆွေးနွေးမှုများကို ဆောင်ရွက်နိုင်ခဲ့ပါကြောင်း၊ ယခုကဲ့သို့ အဆွေတော်နှင့် မြန်မာကိုယ်စားလှယ်အဖွဲ့ကို လက်ခံတွေ့ဆုံရသည့်အတွက် မိမိအနေဖြင့် များစွာဝမ်းမြောက်ပါကြောင်းနှင့် အဆွေတော်၏ သမ္မတအဖြစ် ရွေးချယ်တင်မြှောက်ခံရမှုအပေါ်တွင်လည်း မိမိအနေဖြင့် ဝမ်းမြောက်ဂုဏ်ယူသည်ကို ပြောကြားလိုပါကြောင်း၊ အဆွေတော် ဆက်လက်တာဝန်ထမ်းဆောင်မည့် ကာလများတွင်လည်း အောင်မြင်မှုများကိုရရှိပါစေရန် ဆုမွန်ကောင်းတောင်းများရရှိအောင် ဆွေးနွေးနိုင်မည်ဖြစ်ပြီး ထူးခြားသည့် ခရီးစဉ်တစ်ခုဖြစ်ကြောင်း ပြောကြားသည်။

ယင်းနောက်နိုင်ငံတော်သမ္မတ ဦးမင်းအောင်လှိုင်က ယခုကဲ့သို့ အဆွေတော်နှင့် ၆ ကြိမ်မြောက် ထပ်မံတွေ့ဆုံဆွေးနွေးခွင့်ရသည့်အတွက် များစွာ ဝမ်းမြောက်မိပါကြောင်း၊ မိမိနိုင်ငံတော်သမ္မတအဖြစ် တာဝန်ထမ်းဆောင်ပြီးနောက် အဆွေတော်၏ ဖိတ်ကြားချက်အရ အိန္ဒိယနိုင်ငံသို့ ပထမဆုံးပြည်ပ ချစ်ကြည်ရေးခရီးစဉ်အဖြစ် လာရောက်ရသည့် အတွက် လွန်စွာအလေးထားပါကြောင်းနှင့် မိမိ ဦးဆောင်သော ကိုယ်စားလှယ်အဖွဲ့ကို နွေးထွေးပျူငှာစွာ ကြိုဆိုသည့်အတွက်လည်း ကျေးဇူးတင်ရှိသည်ကို ပြောကြားလိုကြောင်း၊ အဆွေတော် အိန္ဒိယနိုင်ငံကို တာဝန်ယူသည့် ၂၀၁၄ ခုနှစ်မှစပြီး ၁၂ နှစ်တာ ဝန်ကြီးချုပ်သက်တမ်းကာလအတွင်း အိန္ဒိယနိုင်ငံ၏ကဏ္ဍအသီးသီးတွင် အဆွေတော်၏ဦးဆောင်မှုဖြင့် ဖွံ့ဖြိုးတိုးတက်ပြီး အင်အားကြီးနိုင်ငံအဖြစ် ရပ်တည်နိုင်ခဲ့သည့် အဆွေတော်၏ စွမ်းဆောင်မှုအပေါ် ချီးကျူးဂုဏ်ပြုလိုပါကြောင်း၊ မိမိအနေဖြင့် အဆွေတော်နှင့်အတူ မြန်မာနိုင်ငံနှင့် အိန္ဒိယနိုင်ငံတို့အကြား ရှိရင်းစွဲကောင်းမွန်သော ဆက်ဆံရေးနှင့် ပူးပေါင်းဆောင်ရွက်မှုများကို တိုးမြှင့်ဆောင်ရွက်နိုင်ခဲ့သည့်အတွက် အဆွေတော်ကို ကျေးဇူးတင်အသိအမှတ်ပြုအပ်သည်ကို ပြောကြားလိုပါကြောင်း၊ မိမိသမ္မတတာဝန် စတင်ထမ်းဆောင်မှုကျမ်းသစ္စာကျိန်ဆိုပွဲကို အဆွေတော်ထံမှ ဝမ်းမြောက်ကြောင်း သဝဏ်လွှာပေးပို့မှုနှင့် အခမ်းအနားတက်ရောက်ရန် ကိုယ်စားလှယ်စေလွှတ်ပေးခဲ့မှုအတွက်လည်း ကျေးဇူးတင်ရှိပါကြောင်း၊ မိမိတို့နှစ်နိုင်ငံအကြား နှစ်နိုင်ငံပြည်သူများ၏အကျိုးစီးပွားအတွက် ပူးပေါင်းဆောင်ရွက်နိုင်သည့် နယ်ပယ်များစွာရှိပါကြောင်း၊ မြန်မာနိုင်ငံတွင် ၂၀၂၅ ခုနှစ်အတွင်းဖြစ်ပွားခဲ့သည့် မန္တလေးငလျင်ကြီးကြောင့် ထိခိုက်ပျက်စီးမှုများ ဖြစ်ပေါ်ချိန်တွင် အဆွေတော်တို့နိုင်ငံမှ ကူညီမှုများ ဆောင်ရွက်ပေးခဲ့မှုအပေါ်လည်း ကျေးဇူးတင်ရှိပါကြောင်း၊ "အိန္ဒိယနိုင်ငံသည် ကမ္ဘာကြီးဖွံ့ဖြိုးတိုးတက်မှုအတွက် မောင်းနှင်အားတစ်ခုဖြစ်လာမည်" ဟု အဆွေတော်ပြောကြားခဲ့သကဲ့သို့ မိမိတို့အနေဖြင့် တိုးတက်လာလျက်ရှိသည့် အိန္ဒိယနိုင်ငံနှင့် ဆက်လက်ပူးပေါင်းဆောင်ရွက်သွားလိုပါကြောင်း ပြန်လည်ဆွေးနွေးပြောကြားသည်။

ဆက်လက်၍ နှစ်နိုင်ငံအကြား ဗြိမ်းချမ်းစွာအတူယှဉ်တွဲနေထိုင်ရေး မူကြီး(၅)ရပ်နှင့်အညီ အိမ်နီးချင်းကောင်း၊ မိတ်ဆွေကောင်းပီသစွာဖြင့် အတူယှဉ်တွဲနေထိုင်လျက်ရှိမှုအခြေအနေများ၊ နှစ်နိုင်ငံအကြား ပညာရေးကဏ္ဍ၊ ကျန်းမာရေးကဏ္ဍ၊ ကာကွယ်ရေးကဏ္ဍ၊ ကုန်သွယ်ရေး၊ ရင်းနှီးမြှုပ်နှံမှုနှင့် စီးပွားရေးကဏ္ဍ၊ ခရီးသွားလာရေးကဏ္ဍ၊ ယဉ်ကျေးမှုထိန်းသိမ်းရေးကဏ္ဍတို့တွင် ပူးပေါင်းဆောင်ရွက်မှုများတိုးမြှင့်ဆောင်ရွက်သွားမည့်အခြေအနေများ၊ မြန်မာနိုင်ငံအတွက် လိုအပ်သည့် ဆောက်လုပ်ရေးလုပ်ငန်းသုံးပစ္စည်းများ၊ စိုက်ပျိုးရေးသုံးဓာတ်မြေသြဇာနှင့် ဆေးဝါးများ၊ ရေနံနှင့်ရေနံထွက်ပစ္စည်းများ၊ ချည်မျှင်နှင့်အထည်အလိပ်များ တိုးမြှင့်တင်သွင်းနိုင်သည့် အခြေအနေများ၊ သတင်းအချက်အလက်နှင့် နည်းပညာ၊ ဉာဏ်ရည်တုနည်းပညာ (AI) ကဏ္ဍနှင့် အာကာသနည်းပညာကဏ္ဍတို့တွင် ပူးပေါင်းဆောင်ရွက်နိုင်သည့်အခြေအနေများ၊ နယ်စပ်ဒေသတည်ငြိမ်အေးချမ်းရေး၊ မူးယစ်ဆေးဝါးတားဆီးနှိမ်နင်းရေး၊ အွန်လိုင်းလိမ်လည်မှုနှင့် အွန်လိုင်းလောင်းကစားမှုများနှိမ်နင်းရေးတို့အတွက် နှစ်နိုင်ငံအကြား ပူးပေါင်းဆောင်ရွက်သွားမည့်ကိစ္စရပ်များ၊ မြန်မာနိုင်ငံအနေဖြင့် တရားမျှတပြီး သိက္ခာရှိသည့်ရွေးကောက်ပွဲကို ကျင်းပနိုင်ခဲ့ပြီး ပြည်သူ့ဆန္ဒကို လက်တွေ့ကျကျ အကောင်အထည်ဖော်မည့် ပြည်သူ့ကိုယ်စားလှယ်များပါဝင်သည့် လွှတ်တော်များနှင့် ဒီမိုကရေစီနည်းလမ်းတကျ ရွေးကောက်တင်မြှောက်ထားသည့် အစိုးရဖြင့် ဒီမိုကရေစီလမ်းကြောင်းပေါ်တွင် ခိုင်ခိုင်မာမာဖြင့် ဆက်လက်လျှောက်လှမ်းလျက်ရှိမှုအခြေအနေများ၊ အနာဂတ်ကာလများတွင် နှစ်နိုင်ငံနှင့် ပြည်သူများအတွက် ဘုံအကျိုးဖြစ်ထွန်းစေမည့် ရည်မှန်းချက်များကို ဆက်လက်အကောင်အထည်ဖော် ဆောင်ရွက်သွားမည့်အခြေအနေများနှင့်ပတ်သက်၍ ရင်းနှီးပွင့်လင်းစွာဖြင့် အမြင်ချင်းဖလှယ်ဆွေးနွေးခဲ့ကြသည်။

ထိုနောက် နိုင်ငံတော်သမ္မတဦးဆောင်သည့် မြန်မာအဆင့်မြင့်ကိုယ်စားလှယ်အဖွဲ့သည် အိန္ဒိယနိုင်ငံဝန်ကြီးချုပ် H.E. Shri Narendra Modi က တည်ခင်းဧည့်ခံသည့် ဂုဏ်ပြုနေ့လယ်စာစားပွဲသို့ တက်ရောက်သည်။

ဂုဏ်ပြုနေ့လယ်စာမသုံးဆောင်မီနှင့် သုံးဆောင်နေစဉ်အတွင်း အိန္ဒိယနိုင်ငံ ယဉ်ကျေးမှုအဖွဲ့က နှစ်နိုင်ငံရိုးရာတေးသီချင်းများဖြင့် တီးမှုတ်ဖျော်ဖြေတင်ဆက်ကြသည်။

ဂုဏ်ပြုနေ့လယ်စာ သုံးဆောင်အပြီးတွင် နိုင်ငံတော်သမ္မတသည် အိန္ဒိယနိုင်ငံ ဝန်ကြီးချုပ်ရုံး (Hyderabad House) ဧည့်သည်တော်မှတ်တမ်းစာအုပ်တွင် မှတ်တမ်းတင်လက်မှတ်ရေးထိုးသည်။

ယင်းနောက် နိုင်ငံတော်သမ္မတသည် အိန္ဒိယနိုင်ငံ ဝန်ကြီးချုပ်ရုံး (Hyderabad House) မှ ပြန်လည်ထွက်ခွာရာ အိန္ဒိယနိုင်ငံဝန်ကြီးချုပ်က လိုက်လံပို့ဆောင်နှုတ်ဆက်ခဲ့ကြောင်း သတင်းရရှိသည်။

သတင်းစဉ်

❑ *ရှေ့ဖုံးမှ*

ပြည်ထောင်စုဝန်ကြီးများနှင့် မြန်မာနိုင်ငံတော် ဗဟိုဘဏ်ဥက္ကဋ္ဌတို့ လိုက်ပါခဲ့ကြသည်။ ထို့ပြင် စိုက်ပျိုးရေး၊ ဆေးဝါး၊ စွမ်းအင်၊ ဘဏ်လုပ်ငန်း၊ ဆောက်လုပ်ရေး၊ သတင်းအချက်အလက်နှင့် နည်းပညာ၊ ဆက်သွယ်ရေး၊ ကုန်သွယ်ရေးနှင့် သယံဇာတထောက်ပံ့ပို့ဆောင်ရေး လုပ်ငန်းအပါအဝင် ကဏ္ဍစုံမှ စီးပွားရေးလုပ်ငန်းရှင်များနှင့် မြန်မာ-အိန္ဒိယ ချစ်ကြည်ရေးအသင်းအဖွဲ့ဝင်များက မြန်မာကိုယ်စားလှယ်အဖွဲ့ဝင်များအဖြစ် လိုက်ပါခဲ့ကြသည်။

၃။ နိုင်ငံတော်သမ္မတနှင့် အိန္ဒိယဝန်ကြီးချုပ်တို့သည် ၁-၆-၂၀၂၆ ရက်တွင်တွေ့ဆုံ၍ အပြန်အလှန် အကျိုးဖြစ်ထွန်းစေမည့် ဒေသတွင်းနှင့် ကမ္ဘာလုံးဆိုင်ရာကိစ္စရပ်များကို ပြန်လည်သုံးသပ်ခဲ့ကြပြီး နှစ်နိုင်ငံ ဆက်ဆံရေးအတွက် ရှေ့ဆက်ဆောင်ရွက်မည့်လမ်းစဉ်များကို ဆွေးနွေးခဲ့ကြသည်။ ထို့နောက် အိန္ဒိယနိုင်ငံဝန်ကြီးချုပ်က နိုင်ငံတော်သမ္မတအား ဂုဏ်ပြုနေ့လယ်စာဖြင့် တည်ခင်းဧည့်ခံခဲ့သည်။ ယင်းနေ့တွင်ပင် နိုင်ငံတော်သမ္မတသည် အိန္ဒိယနိုင်ငံ သမ္မတ ရှရီမတီ ဒရောပါတီ မာမူနှင့် တွေ့ဆုံခဲ့သည်။ ယင်းမတိုင်မီ နိုင်ငံတော်သမ္မတအား အိန္ဒိယနိုင်ငံ ခြားရေးဝန်ကြီး ဒေါက်တာ အက်စ်ဂျိုင်ရှန်ကာနှင့် အမျိုးသားလုံခြုံရေး အကြံပေးပုဂ္ဂိုလ် ရှရီ အာဂျစ် ဒိုဗယ် တို့က သီးခြားစီ လာရောက်ဂါရဝပြုတွေ့ဆုံခဲ့ကြသည်။

၄။ နိုင်ငံတော်သမ္မတသည် ဗုဒ္ဓဂယာရှိ မဟာဗောဓိစေတီတော်၊ မဟာဗောဓိမွေရိုပ်သာ မြန်မာဘုန်းတော်ကြီးကျောင်းနှင့် သုဇာတာကျောင်းတော်သို့ ခရီးစဉ်အစဖြစ်သည့် ၃၀-၅-၂၀၂၆ ရက်တွင် သွားရောက်၍ ဖူးမြော်ကြည်ညိုခဲ့သည်။ နှစ်နိုင်ငံအကြား ကာလရှည်ကြာ တည်ရှိလျက်ရှိသည့် ကိုးကွယ်ယုံကြည်မှုနှင့် ဗုဒ္ဓဘာသာဆိုင်ရာ ဆက်နွယ်မှုများအပြင် ပြည်သူအချင်းချင်း ထိတွေ့ဆက်ဆံမှုကို ဘာသာရေးအရ အထွတ်အမြတ်ထားရာနေရာများသို့ သွားရောက်ခဲ့သည့်ခရီးစဉ်များက ပိုမိုပေါ်လွင်ထင်ရှားစေခဲ့ပါသည်။

၅။ နိုင်ငံတော်သမ္မတသည် ၃၁-၅-၂၀၂၆ ရက်တွင် နယူးဒေလီမြို့၌ ကုန်သည်များနှင့် စက်မှုလက်မှုလုပ်ငန်းရှင်များ အသင်းချုပ်(UMFCCI) နှင့် အိန္ဒိယစက်မှုလက်မှုလုပ်ငန်းရှင်များအဖွဲ့ချုပ် (CII)တို့ ပူးပေါင်းစီစဉ်သည့် မြန်မာ-အိန္ဒိယ စီးပွားရေးဖိုရမ်သို့ တက်ရောက်အမှာစကားပြောကြားခဲ့ပြီး ယင်းဆွေးနွေးပွဲတွင် နှစ်နိုင်ငံစီးပွားရေးလုပ်ငန်းရှင်ကြီးများသည် နှစ်နိုင်ငံ ကုန်သွယ်ရေးနှင့် စီးပွားရေးအခွင့်အလမ်းများကို ပိုမိုခိုင်မာစေရန်နှင့် တိုးချဲ့ဆောင်ရွက်နိုင်မည့် နည်းလမ်းများကို ဆွေးနွေးခဲ့ကြသည်။ ထို့ပြင် နိုင်ငံတော်သမ္မတသည် ရွှင်ဒါဒေသရှိ စွမ်းအင်နည်းပညာ သုတေသနမဟာမိတ်အဖွဲ့ (NETRA) အဆောက်အအုံသို့သွားရောက်၍ သဘာဝပတ်ဝန်းကျင်ကို ထိခိုက်မှုမရှိသော စွမ်းအင်တီထွင်ထုတ်လုပ်မှု၊ စွမ်းအင်လေလွင့်မှုမရှိစေဘဲ ထိရောက်စွာ အသုံးချမှု၊ ပြန်လည်ပြည့်ဖြိုးမြဲစွမ်းအင်အား အချိုးကျ ပေါင်းစပ်အသုံးပြုမှုနှင့် လျှပ်စစ်ဓာတ်အားလိုင်းစနစ် ကြံ့ခိုင်မှုရှိစေရေးတို့အပါအဝင် အဆင့်မြင့်သုတေသနနှင့် ဖွံ့ဖြိုးရေးလုပ်ငန်းများကို လေ့လာကြည့်ရှုခဲ့သည်။

၆။ ဝန်ကြီးချုပ်က နိုင်ငံတော်သမ္မတနှင့် ဆွေးနွေးရာတွင် မြန်မာနိုင်ငံသည် အိန္ဒိယနိုင်ငံ၏ "အိမ်နီးချင်းဦးစားပေးမူဝါဒ"၊ "အရှေ့နှင့် ထိတွေ့ဆက်ဆံရေးမူဝါဒ" နှင့် "ဒေသတွင်း ဘေးကင်းလုံခြုံရေးနှင့် ဖွံ့ဖြိုးတိုးတက်စေရေးတို့အတွက် အပြန်အလှန် အဓိသဟဇာတပြုလျက်ရှိသော ဘက်စုံလွှမ်းခြုံသည့် မူဝါဒ" များ ဆုံစည်းရာနေရာတွင် တည်ရှိကြောင်း ပြောကြားခဲ့သည်။ နှစ်ဖက်ဆွေးနွေးရာတွင် ကုန်သွယ်ရေးနှင့် စီးပွားရေးအရ ဆက်ဆံရေး၊ ကာကွယ်ရေးနှင့် လုံခြုံရေး၊ နယ်စပ်ဒေသစီမံခန့်ခွဲမှု၊ ဖွံ့ဖြိုးရေးအကူအညီများနှင့် ယဉ်ကျေးမှုဆိုင်ရာဖလှယ်မှုများ အပါအဝင် နှစ်နိုင်ငံ ပူးပေါင်းဆောင်ရွက်မှုကို ပိုမိုခိုင်မာအားကောင်းလာစေရန် အရေးကြီးကြောင်း အလေးအနက်ပြောကြားခဲ့ကြသည်။ နှစ်ဖက်လုံးက ဆွေးနွေးလျက်ရှိသည့် နားလည်မှုစာချွန်လွှာများ၏ အခြေအနေကို မှတ်သားထားရှိကြောင်းနှင့် အဆိုပါနားလည်မှုစာချွန်လွှာများ အမြန်ဆုံးလက်မှတ်ရေးထိုးနိုင်ရန် မျှော်လင့်ကြောင်း ပြောကြားခဲ့သည်။

၇။ ဝန်ကြီးချုပ်က လမ်းပန်းဆက်သွယ်ရေး ပိုမိုကောင်းမွန်လာပါက ဒေသတွင်း၌ အပြန်အလှန်အကျိုးရှိစေမည့် စီးပွားရေးချိတ်ဆက်မှုများနှင့် နှစ်နိုင်ငံ စည်ပင်ထွန်းကားလာစေမည်ဖြစ်ကြောင်း အလေးအနက်ပြောကြားခဲ့သည်။ ယင်းနှင့်စပ်လျဉ်း၍ ကုလားတန်မြစ်ကြောင်းဘက်စုံသုံး ဖြတ်သန်းသယံဇာတပို့ဆောင်ရေးစီမံကိန်းနှင့် အိန္ဒိယ-မြန်မာ-ထိုင်းသုံးနိုင်ငံအဝေးပြေးလမ်းမကြီးတို့ကို အပြီးသတ်နိုင်ရေးအတွက် နီးကပ်စွာ ပူးပေါင်းဆောင်ရွက်သွားရေးသည် အရေးကြီးကြောင်း နှစ်ဖက်လုံးက တူညီသောသဘောထားရှိကြသည်။

၈။ ၂၀၂၆ ခုနှစ်မှစတင်၍ မြန်မာကျောင်းသားများအတွက် မဲခေါင်-ဂင်္ဂါ ICCR ပညာသင်ဆုများကို လက်ရှိပေးအပ်လျက်ရှိသော ပညာသင်ဆု (၃၆) ခုမှ ပညာသင်ဆု (၁၀၀) အထိ တိုးမြှင့်ပေးမည်ဖြစ်ကြောင်း ဝန်ကြီးချုပ်က အသိပေးပြောကြားခဲ့သည်။

၉။ ရှားပီး-ကျပ် ငွေပေးချေမှုစနစ်အပါအဝင် နှစ်နိုင်ငံကုန်သွယ်မှုကို ပိုမိုလွယ်ကူချောမွေ့စေရန်နှင့် တိုးမြှင့်ဆောင်ရွက်သွားရန် နှစ်ဖက်သဘောတူညီခဲ့ကြပြီး အဆိုပါစနစ်အား ၂၀၂၄ ခုနှစ် မေလတွင် စတင်အသုံးပြုချိန်မှစ၍ ငွေလွှဲပြောင်းမှုပမာဏ တစ်ကိုက်မတ်မတ် တိုးတက်လာခဲ့ခြင်းအပေါ် ကျေနပ်အားရကြောင်း ဖော်ပြခဲ့ကြသည်။ မိမိတို့နိုင်ငံ၏ သက်ဆိုင်ရာ ဥပဒေ၊ စည်းမျဉ်းစည်းကမ်းများနှင့်အညီ စိုက်ပျိုးရေးအခြေခံကုန်ထုတ်လုပ်မှု၊ ရေနံ၊ စွမ်းအင်၊ သတ္တုတွင်းကဏ္ဍများကဲ့သို့ အပြန်အလှန် အကျိုးဖြစ်ထွန်းသည့် နယ်ပယ်များတွင် ပိုမိုနီးကပ်သော ကုန်သွယ်မှုနှင့် ရင်းနှီးမြှုပ်နှံမှုဆိုင်ရာ ပူးပေါင်းဆောင်ရွက်ရေးကို ထောက်ခံကြောင်း နှစ်ဖက်လုံးက ဖော်ပြခဲ့ကြသည်။

၁၀။ ပြည်ထောင်စုသမ္မတမြန်မာနိုင်ငံတော်၏အချုပ်အခြာအာဏာနှင့် နယ်မြေတည်တံ့ခိုင်မြဲမှုအပေါ် အိန္ဒိယနိုင်ငံအနေဖြင့် ထောက်ခံကြောင်း ဝန်ကြီးချုပ်က ထပ်လောင်းပြောကြားခဲ့သည်။ မိမိတို့၏ အချုပ်အခြာအာဏာပိုင်နယ်မြေကို တစ်ဖက်နိုင်ငံ၏ လုံခြုံရေးကို ထိခိုက်နစ်နာစေမည့် မလျော်ကန်သော ဆောင်ရွက်မှုများကို တားဆီးကာကွယ်သွားရန် အရေးကြီးကြောင်း နှစ်ဖက်လုံးက အလေးထားပြောကြားခဲ့ကြသည်။ မြန်မာနိုင်ငံ၏ နယ်မြေအား အိန္ဒိယနိုင်ငံ၏ လုံခြုံရေးကို ထိခိုက်စေရန် အသုံးပြုခွင့်ပြုမည်မဟုတ်ကြောင်း နိုင်ငံတော်သမ္မတက ထပ်လောင်းပြောကြားခဲ့သည်။ အိန္ဒိယနိုင်ငံ အနေဖြင့် မြန်မာနိုင်ငံအတွက် ခိုင်မာပြီးယုံကြည်စိတ်ချရသော မိတ်ဖက်နိုင်ငံတစ်ခုအဖြစ် နှစ်နိုင်ငံအကြား လုံခြုံရေးဆိုင်ရာ ပူးပေါင်းဆောင်ရွက်မှုများကို ပိုမိုနက်ရှိုင်းစေရန် ဆောင်ရွက်သွားရန် ကတိကဝတ် ဆက်လက်ထားရှိကြောင်း ဝန်ကြီးချုပ်က အတည်ပြုပြောကြားခဲ့သည်။

၁၁။ ဝန်ကြီးချုပ်က ဦးမိုးချမ်းရေး၊ တည်ငြိမ်ရေး၊ အမျိုးသားပြန်လည်သင့်မြတ်ရေးနှင့် လူမှုစီးပွားဘဝဖွံ့ဖြိုးတိုးတက်ရေးတို့အတွက် မြန်မာဦးဆောင်သော ကြိုးပမ်းအားထုတ်မှုများကို ထောက်ခံကြောင်း ပြောကြားခဲ့သည်။ ထို့အပြင် ဝန်ကြီးချုပ်က နှစ်နိုင်ငံအကြား အပြန်အလှန် လေးစားမှုနှင့် ချစ်ကြည်ရင်းနှီးသော ဆက်ဆံရေးကိုအခြေခံ၍ ကူညီပံ့ပိုးမှုများနှင့် ပူးပေါင်းဆောင်ရွက်မှုများကို ဆက်လက်ပေးအပ်သွားမည်ဖြစ်ကြောင်း ကမ်းလှမ်းခဲ့သည်။ အိန္ဒိယနိုင်ငံ၏ အပြည်သောဆောင်သည့် ပံ့ပိုးကူညီမှုနှင့် ပူးပေါင်းဆောင်ရွက်မှုများအပေါ် နိုင်ငံတော်သမ္မတက ကျေးဇူးတင်ရှိကြောင်း ပြောကြားခဲ့သည်။

၁၂။ နိုင်ငံတော်သမ္မတက ၂-၆-၂၀၂၆ ရက်နှင့် ၃-၆-၂၀၂၆ ရက်တို့တွင် မဟာရက်ရှ်ထရာ ပြည်နယ်အုပ်ချုပ်ရေးမှူး၊ ပြည်နယ်ဝန်ကြီးချုပ်တို့နှင့် တွေ့ဆုံမည်ဖြစ်သကဲ့သို့ မွမ်ဘိုင်းမြို့ခရီးစဉ်အတွင်း စီးပွားရေးဆိုင်ရာ တွေ့ဆုံဆွေးနွေးမှုဆောင်ရွက်မည့်အစီအစဉ်သည် ရှိရင်းစွဲ နှစ်နိုင်ငံ ပူးပေါင်းဆောင်ရွက်မှုများနှင့် စီးပွားရေးအရ ချိတ်ဆက်ဆောင်ရွက်မှုတို့ကို ပိုမိုခိုင်မာစေမည်ဟုယုံကြည်ကြောင်း ဝန်ကြီးချုပ်က ပြောကြားခဲ့သည်။

၁၃။ နိုင်ငံတော်သမ္မတ ဦးမင်းအောင်လှိုင်၏ တရားဝင်ခရီးစဉ်သည် မြန်မာနိုင်ငံနှင့် အိန္ဒိယနိုင်ငံအကြား ရေရှည်တည်တံ့ခိုင်မြဲ၍ ချစ်ကြည်ရေးနှင့်နီးကပ်သော မိတ်ဖက်အဖြစ် ရပ်တည်မှုကိုလည်းကောင်း၊ နှစ်နိုင်ငံ အပြန်အလှန်အကျိုးစီးပွားအတွက် ပူးပေါင်းဆောင်ရွက်မှုများကို ပိုမိုအားကောင်းလာစေရန် ဘုံတူညီသော ကတိကဝတ်များ ထားရှိမှုကိုလည်းကောင်း ထပ်လောင်းအတည်ပြုခဲ့ခြင်းဖြစ်သည်။ အဆင့်တိုင်းတွင် နီးကပ်စွာ ဆက်လက်ထိတွေ့ဆောင်ရွက်သွားရန် နှစ်ဖက်လုံးက သဘောတူညီခဲ့ကြသည်။

၁၄။ အိန္ဒိယနိုင်ငံခရီးစဉ်အတွင်း နိုင်ငံတော်သမ္မတနှင့် မြန်မာကိုယ်စားလှယ်အဖွဲ့အား နွေးထွေးပျူငှာစွာ ဧည့်ဝတ်ကျေပွန်သည့်အပေါ် ဝန်ကြီးချုပ် ရှရီ နာဂရန်ဒရာ မိုဒီအား အထူးပင်ကျေးဇူးတင်ရှိကြောင်း နိုင်ငံတော်သမ္မတက ပြောကြားခဲ့သည်။ နိုင်ငံတော်သမ္မတက အိန္ဒိယနိုင်ငံ ဝန်ကြီးချုပ် အား နှစ်ဖက် အဆင်ပြေမည့်ကာလတွင် မြန်မာနိုင်ငံ သို့လာရောက်ရန် ဖိတ်ကြားခဲ့သည်။

နယူးဒေလီ
၂၀၂၆ ခုနှစ်၊ ဇွန်လ ၁ ရက်

ရှေ့ဖုံးမှ

နိုင်ငံတကာမိုးလေဝသဌာနများ၏ သန်ရှာဝုံစံပြမော်ဒယ်များ ခန့်မှန်းချက်အရ အားအနည်းငယ်ရှိသော အယ်လ်နီညိုအခြေအနေသို့ ရောက်ရှိနေပြီး ၂၀၂၆ ခုနှစ် နှစ်ကုန်ပိုင်းတွင် အားကောင်းသော အယ်လ်နီညိုအခြေအနေသို့ ရောက်ရှိနိုင်သည်ဟု ခန့်မှန်းရသည်။

အယ်လ်နီညိုဖြစ်စဉ်သည် ပစိဖိတ်သမုဒ္ဒရာတွင် ဖြစ်ပေါ်သည့် ဖြစ်စဉ်ဖြစ်သော်လည်း အဆိုပါအယ်လ်နီညိုဖြစ်စဉ်ကြောင့် အကျိုးသက်ရောက်မှုမှာ ယေဘုယျအားဖြင့် မိုးရွာသွန်းမှု မူမမှန်ခြင်း၊ နေ့အပူချိန်များ မြင့်မားခြင်း၊ မုန်တိုင်းဖြစ်ပေါ်မှုများ မူမမှန်ခြင်း၊ မိုးခေါင်ရေရှားခြင်း စသည့်အစွန်းရောက် မိုးလေဝသဖြစ်စဉ်များ ဖြစ်ပေါ်နိုင်သည်။

မိုး/ဧလ

◆ *ရှေ့ဖုံးမှ*

ကျျပျော်မြို့နယ်၌ အထက်တန်းကျောင်း ၁၈ ကျောင်း၊ အထက်တန်းကျောင်း(ခွဲ) ခုနှစ်ကျောင်း၊ အလယ်တန်းကျောင်း ၂၁ ကျောင်း၊ မူလတန်းလွန်ကျောင်း ၁၄ ကျောင်း၊ မူလတန်းကျောင်း ၁၈၅ ကျောင်းနှင့် မူလတန်းကျောင်း(ခွဲ) ခုနှစ်ကျောင်း စုစုပေါင်း အခြေခံပညာကျောင်း ၂၅၂ ကျောင်းနှင့် ကိုယ်ပိုင်အထက်တန်းကျောင်း နှစ်ကျောင်းတို့တွင် ပညာသင်ကြားရေးလုပ်ငန်းများကို ယနေ့မှ စတင်ဆောင်ရွက်ပေးနေပြီဖြစ်ကြောင်း သိရသည်။

မြို့နယ်
(ပြန်/ဆက်)

မန္တလေးတိုင်းဒေသကြီးဝန်ကြီးချုပ် အခြေခံပညာကျောင်းများ၌ ကျောင်းသား ကျောင်းသူများ အေးချမ်းပျော်ရွှင်စွာ ပညာသင်ကြားနေမှု ကြည့်ရှုအားပေး

မန္တလေး ဇွန် ၁

မန္တလေးတိုင်းဒေသကြီး ဝန်ကြီးချုပ် ဦးမျိုးအောင်သည် ယနေ့ နံနက်ပိုင်းက ချမ်းအေးသာစံမြို့နယ်ရှိ အမှတ်(၁၆)အခြေခံပညာ အထက်တန်းကျောင်း၊ အောင်မြေသာစံမြို့နယ်ရှိ အမှတ်(၈) အခြေခံပညာအထက်တန်းကျောင်း၊ အမှတ်(၄) အခြေခံပညာ အထက်တန်းကျောင်းနှင့် အမှတ်(၁) အခြေခံပညာ အထက်တန်းကျောင်းတို့တွင် ကျောင်းသား ကျောင်းသူများ အေးချမ်းပျော်ရွှင်စွာ ပညာသင်ကြားနေမှုကို သွားရောက်ကြည့်ရှုအားပေးသည်။

ထိုသို့ ကြည့်ရှုစဉ် ကျောင်းနေ အရွယ်ကလေးအားလုံး ကျောင်းသို့ ရောက်ရှိရေး၊ အရည်အချင်း ပြည့်ဝစွာ တန်းစဉ်ကူးပြောင်းမှု နှုန်း မြင့်မားရေး၊ အနည်းဆုံး KG+9 ပြီးမြောက်စေရေး၊ ကျောင်း ဥပမိရုပ် ကောင်းမွန်ရေးတို့ကို ပိုင်းဝန်း ဆောင်ရွက်သွားရန် မှာကြားခဲ့ကြောင်း သိရသည်။

သတင်းစဉ်

❑ **မိမိပိုင် နိုင်ငံသားစိစစ်ရေးကတ်၊ Mobile SIM Card၊ Mobile Payment Account၊ Bank Account များအား မသက်ဆိုင်သူထံသို့ အခကြေးငွေဖြင့် ရောင်းချခြင်း၊ ငှားရမ်းအသုံးပြုစေခြင်းများ ဆောင်ရွက်ပါက တည်ဆဲဥပဒေများနှင့်အညီ အရေးယူခံရနိုင်ပါသည်။**

ပြည်ထောင်စုသမ္မတမြန်မာနိုင်ငံတော် နိုင်ငံတော်သမ္မတ ဦးမင်းအောင်လှိုင် မြန်မာ-အိန္ဒိယ ကုန်သွယ်မှုနှင့် ရင်းနှီးမြှုပ်နှံမှုဆိုင်ရာဆွေးနွေးပွဲ အခမ်းအနားတွင် နိဂုံးချုပ်အမှာစကားပြောကြားစဉ်။ (၃၁-၅-၂၀၂၆)

နှစ်နိုင်ငံချစ်ကြည်ရေးမှသည် အနာဂတ်အကျိုးတူဖွံ့ဖြိုးရေးဆီသို့

သက်လွင်(PPIB)

❑ **နှစ်နိုင်ငံကုန်သွယ်မှုနဲ့ ရင်းနှီးမြှုပ်နှံမှုများမြှင့်တင်ရေးအတွက် မြန်မာနိုင်ငံတွင် အိန္ဒိယစီးပွားရေးလုပ်ငန်းရှင်များ လုပ်ငန်းလည်ပတ်မှု လွယ်ကူချောမွေ့စေရေး ဆောင်ရွက်ထားရှိမှုအခြေအနေတွေ၊ မြန်မာ-အိန္ဒိယ နှစ်နိုင်ငံရင်းနှီးမြှုပ်နှံမှု ပိုမိုတိုးတက်အားကောင်းလာစေရန်အတွက် စိုက်ပျိုးရေး၊ မွေးမြူရေး အခြေခံကုန်ထုတ်လုပ်မှုလုပ်ငန်း၊ ဆေးဝါးထုတ်လုပ်မှု၊ ချည်မျှင်နှင့် အထည်အလိပ်လုပ်ငန်း၊ အထည်ချုပ်လုပ်ငန်း၊ နည်းပညာနဲ့ ဒီဂျစ်တယ်ဝန်ဆောင်မှုလုပ်ငန်း၊ ပညာရေးဝန်ဆောင်မှု၊ ကျန်းမာရေးဝန်ဆောင်မှုလုပ်ငန်းတွေမှာ အိန္ဒိယလုပ်ငန်းရှင်များ မြန်မာနိုင်ငံမှာ လာရောက်ရင်းနှီးမြှုပ်နှံဆောင်ရွက်ဖို့ အထူးဖိတ်ခေါ်တာတွေကို ရှင်းလင်းပြောကြားခဲ့**

(ယမန်နေ့မှအဆက်)

နိုင်ငံတစ်နိုင်ငံ ဖွံ့ဖြိုးတိုးတက်ဖို့အတွက် ပြည်တွင်းကုန်ထုတ်လုပ်ငန်းတွေဟာ အရေးကြီးတဲ့ အခန်းကဏ္ဍကနေ ပါဝင်ပါတယ်၊ ဒီလိုပြည်တွင်းကုန်ထုတ်လုပ်ငန်း ဆောင်ရွက်ရာမှာ ပြည်တွင်းကနေ ထွက်ရှိတဲ့ ကုန်ကြမ်းပစ္စည်းတွေကနေ ကုန်ချော အဖြစ် အဆင့်မြှင့်တင်ထုတ်လုပ်ခြင်းနဲ့ ပြည်ပက ကုန်ကြမ်းတွေကို မှာယူတင်သွင်းပြီး ထုတ်ကုန်ထုတ်လုပ်ခြင်းဆိုပြီးနှစ်မျိုးရှိပါတယ်။ မိမိတို့နိုင်ငံ နယ်နိမိတ်အတွင်းက ထွက်ရှိတဲ့ ကုန်ကြမ်းပစ္စည်းတွေကနေ ကုန်ချောထုတ်လုပ်နိုင်ခြင်းက အလုပ်အကိုင်အခွင့်အလမ်းနဲ့ နိုင်ငံအတွက် အကျိုးအမြတ် ပိုမိုဖြစ်ထွန်းစေမှာဖြစ်ပါတယ်။

ပြည်တွင်း ကုန်ထုတ်လုပ်မှုလုပ်ငန်းတွေ တိုးတက်စေဖို့အတွက် နိုင်ငံတော်အစိုးရအနေနဲ့ အသေးစား၊ အငယ်စားနှင့် အလတ်စားစီးပွားရေး (MSME) ကုန်ထုတ်လုပ်မှုလုပ်ငန်းတွေ တိုးတက်လာအောင် စဉ်ဆက်မပြတ် အားပေးလျက်ရှိတာကို တွေ့ရှိရပါတယ်။ ဒီလိုအားပေးတဲ့အခါမှာလည်း မိမိတို့နိုင်ငံရဲ့ အဓိကစီးပွားရေးလုပ်ငန်းဖြစ်တဲ့ စိုက်ပျိုးရေးနဲ့မွေးမြူရေးကိုအခြေခံတဲ့ ကုန်ထုတ်လုပ်ငန်းဖြစ်စေဖို့ ပိုမိုအားပေးဆောင်ရွက်လျက်ရှိတာကို တွေ့ရပါတယ်။

နိုင်ငံအတွင်းကထွက်ရှိတဲ့ ကုန်ကြမ်းတွေကို အခြေခံတဲ့ ထုတ်ကုန်ပစ္စည်းတွေ ပိုမိုတိုးတက်ထုတ်လုပ်ပြီး ပြည်ပနိုင်ငံတွေကို တင်ပို့နိုင်ဖို့အတွက် ကုန်ထုတ်လုပ်မှု နည်းပညာတွေနဲ့ ရင်းနှီးမြှုပ်နှံမှုများ လိုအပ်ပါတယ်။ ဒါကြောင့် မိမိတို့နိုင်ငံကဲ့သို့ ဖွံ့ဖြိုးဆဲနိုင်ငံတစ်ခုအနေဖြင့် ပြည်ပနိုင်ငံတွေက ရင်းနှီးမြှုပ်နှံမှုများ ဝင်ရောက်လာဖို့ လိုအပ်ပါတယ်။ ဒီလိုဝင်ရောက်လာနိုင်ဖို့အတွက် အိန္ဒိယသမ္မတနိုင်ငံဝန်ကြီးချုပ် ရှရီ နာရန်ဒရာ မိုဒီရဲ့ ဖိတ်ကြားချက်အရ အိန္ဒိယနိုင်ငံ နယူးဒေလီမြို့မှာ ရောက်ရှိနေတဲ့ နိုင်ငံတော်သမ္မတ ဦးမင်းအောင်လှိုင်ဟာ မေလ ၃၁ ရက်နေ့မှာ Taj Mahal ဟိုတယ်မှာ ကျင်းပပြုလုပ်ခဲ့တဲ့ မြန်မာ-အိန္ဒိယကုန်သွယ်မှုနှင့် ရင်းနှီးမြှုပ်နှံမှုဆိုင်ရာ ဆွေးနွေးပွဲအခမ်းအနားကို တက်ရောက်ပြီး မြန်မာနိုင်ငံရဲ့ ပြည်တွင်းကုန်ထုတ်လုပ်မှုလုပ်ငန်းတွေတိုးတက်စေဖို့ အိန္ဒိယနိုင်ငံက စီးပွားရေးလုပ်ငန်းရှင်တွေကို ဖိတ်ခေါ်ဆောင်ရွက်ခဲ့ပါတယ်။

မြန်မာ-အိန္ဒိယကုန်သွယ်မှုနှင့် ရင်းနှီးမြှုပ်နှံမှုဆိုင်ရာဆွေးနွေးပွဲကို ပြည်ထောင်စုသမ္မတ မြန်မာနိုင်ငံတော် ကုန်သည်များနှင့် စက်မှုလက်မှုလုပ်ငန်းရှင်များအသင်းချုပ် (UMFCCI)နာယကနဲ့ အဖွဲ့ဝင်များ၊ မြန်မာ-အိန္ဒိယ ချစ်ကြည်ရေးအသင်းဥက္ကဋ္ဌနဲ့ အဖွဲ့ဝင်များ၊ အိန္ဒိယနိုင်ငံကုန်သည်များနှင့် စက်မှုအသင်းချုပ်(FICCI) အတွင်းရေးမှူးချုပ်၊ အိန္ဒိယစက်မှုလက်မှုလုပ်ငန်းရှင်များအဖွဲ့ချုပ် (CII)မှ Senior Advisor တို့အပါအဝင် မြန်မာ-အိန္ဒိယနှစ်နိုင်ငံ စီးပွားရေးလုပ်ငန်းရှင်များနဲ့ ဖိတ်ကြားထားတဲ့ ဧည့်သည်တော်များ စုံလင်စွာ တက်ရောက်ခဲ့ပြီး နှစ်ဖက်အပြန်အလှန် ဆွေးနွေးမှုတွေကို လုပ်ဆောင်နိုင်ခဲ့ကြပါတယ်။

နှစ်နိုင်ငံဆွေးနွေးပွဲမှာ နိုင်ငံတော်သမ္မတကြီး အနေနဲ့ အဖွင့်အမှာစကားပြောကြားရာမှာ မြန်မာ-အိန္ဒိယနှစ်နိုင်ငံအနေနဲ့ ရှည်လျားသည့် နယ်နိမိတ်ချင်းထိစပ်လျက်ရှိပြီး ရိုးရာယဉ်ကျေးမှုချင်းဆက်နွယ်ကာ ခိုင်မာသည့် သမိုင်းဝင်ချစ်ကြည်မှုအခြေခံကောင်းများရှိကြသည့် "အိမ်နီးချင်းကောင်းနိုင်ငံ" များဖြစ်မှု၊ အိန္ဒိယနိုင်ငံသည် ဗုဒ္ဓမြတ်စွာဘုဝ်ထွန်းရာ မြေမြတ်မဟာဖြစ်သကဲ့သို့ မြန်မာနိုင်ငံသည်လည်း အဆိုပါ ဗုဒ္ဓတရားတော်များနှင့် ယဉ်ကျေးမှုတို့ကို ယနေ့တိုင် အလေးအနက်တန်ဖိုးထားလိုက်နာထိန်းသိမ်းထားသည့် နိုင်ငံဖြစ်မှု၊ ထိုသို့ ဓမ္မကြောင်းအရ၊ သမိုင်းကြောင်းအရ ဆက်နွယ်မှု၊ အပြန်အလှန် လေးစားယုံကြည်မှုတို့သည် မိမိတို့နစ်နိုင်ငံယဉ်ကျေးမှုနှင့် စီးပွားရေးပူးပေါင်းဆောင်ရွက်မှုခရီးလမ်းအတွက် ခိုင်မာလှသည့် အခြေခံအုတ်မြစ်ကြီး တစ်ခုဖြစ်မှုနှင့် သံတမန်ဆက်ဆံရေးသည် စိန်ရတုမှတ်တိုင်ကို အတူဖြတ်ကျော်ခဲ့ပြီး ၇၈ နှစ်တာကာလသို့ ရောက်ရှိလာမှု၊ နှစ်နိုင်ငံအနေဖြင့် ရှေးယခင်ကတည်းက ကူးလူးဆက်ဆံမှုများရှိသကဲ့သို့ မြန်မာနိုင်ငံတွင် အိန္ဒိယနွယ်ဖွားများစွာရှိပြီး ယနေ့ထက်တိုင် အေးအတူပူအမျှ အတူတကွနေထိုင်လုပ်ကိုင်လျက်ရှိမှု၊ ယခုခရီးစဉ်သည် အိန္ဒိယနိုင်ငံ၏ အရှေ့နှင့် ထိတွေ့ဆက်ဆံသည်မူဝါဒ (Act East Policy) နှင့် (Neighbourhood First Policy) တို့ကို ပိုမိုမြှင့်ခိုင်မာစေသကဲ့သို့ မြန်မာနိုင်ငံအနေဖြင့်လည်း ဒေသတွင်း စီးပွားရေးပူးပေါင်းဆောင်ရွက်မှုကို အရှိန်မြှင့်တင်ရန် လာရောက်ခဲ့မှုနှင့် မြန်မာနိုင်ငံတွင် ဒီမိုကရေစီနည်းလမ်းနှင့်အညီ ပြည်သူလူထုကရွေးကောက်တင်မြှောက်သည့် အစိုးရသစ်ကို ၂၀၂၆ ခုနှစ်၊ ဧပြီလ ၁၀ ရက်တွင် ဖွဲ့စည်းခဲ့ပြီးဖြစ်မှု၊ ဒီမိုကရေစီနိုင်ငံအဖြစ် ခိုင်မာအားကောင်းစေရေး မိမိအနေဖြင့် ဆောင်ရွက်နေမှု၊ အစိုးရသစ်လက်ထက်တွင် ရေရှည်တည်တံ့ပြီး ဟန်ချက်ညီသည့် ဖွံ့ဖြိုးတိုးတက်မှုများကို ဖော်ဆောင်နိုင်ရန် မိတ်ဖက်နိုင်ငံများနှင့် မဟာဗျူဟာမြောက် စီးပွားရေးတိုးမြှင့်နိုင်ရေး ဦးစားပေးဆောင်ရွက်လျက်ရှိမှုတွေကို ဦးစွာပြောကြားခဲ့ပါတယ်။

အဲဒီနောက်မှာတော့ နှစ်နိုင်ငံကုန်သွယ်မှုနဲ့ ရင်းနှီးမြှုပ်နှံမှုများမြှင့်တင်ရေးအတွက် မြန်မာနိုင်ငံတွင် အိန္ဒိယစီးပွားရေးလုပ်ငန်းရှင်များ လုပ်ငန်းလည်ပတ်မှု လွယ်ကူချောမွေ့စေရေး ဆောင်ရွက်ထားရှိမှုအခြေအနေတွေ၊ မြန်မာ-အိန္ဒိယ နှစ်နိုင်ငံ ရင်းနှီးမြှုပ်နှံမှု ပိုမိုတိုးတက်အားကောင်းလာစေရန်အတွက် စိုက်ပျိုးရေး၊ မွေးမြူရေး အခြေခံကုန်ထုတ်လုပ်မှုလုပ်ငန်း၊ ဆေးဝါးထုတ်လုပ်မှု၊ ချည်မျှင်နှင့် အထည်အလိပ်လုပ်ငန်း၊ အထည်ချုပ်လုပ်ငန်း၊ နည်းပညာနဲ့ ဒီဂျစ်တယ်ဝန်ဆောင်မှုလုပ်ငန်း၊ ပညာရေးဝန်ဆောင်မှု၊ ကျန်းမာရေးဝန်ဆောင်မှုလုပ်ငန်းတွေမှာ အိန္ဒိယလုပ်ငန်းရှင်များ မြန်မာနိုင်ငံမှာ လာရောက်ရင်းနှီးမြှုပ်နှံဆောင်ရွက်ဖို့ အထူးဖိတ်ခေါ်တာတွေကို ရှင်းလင်းပြောကြားခဲ့ပါတယ်။

နိုင်ငံတော်သမ္မတကြီးက အဖွင့်အမှာစကားပြောကြားပြီးတဲ့အချိန်မှာတော့ အိန္ဒိယနိုင်ငံ ကုန်သည်များနှင့် စက်မှုအသင်းချုပ်(FICCI) အတွင်းရေးမှူးချုပ်နဲ့ အိန္ဒိယ စက်မှုလက်မှုလုပ်ငန်းရှင်များအဖွဲ့ချုပ် (CII)မှ Senior Advisor ဖြစ်သူတို့က ဆွေးနွေးပြောကြားရာမှာ ယခုကဲ့သို့မြန်မာနိုင်ငံမှ အစိုးရအဖွဲ့အစည်းများ၊ ကုန်သည်ကြီးများအသင်းနှင့် စီးပွားရေးလုပ်ငန်းရှင်များနှင့် ပိုမိုနီးကပ်စွာ ပူးပေါင်းပါဝင်လာနိုင်ခြင်းသည် နှစ်နိုင်ငံအကြား စီးပွားရေးပူးပေါင်းဆောင်ရွက်မှုနှင့် Business-to-Business Engagement များ တိုးတက်လာစေရန် အရေးပါသော အခန်းကဏ္ဍမှ ပါဝင်လျက်ရှိမှု၊ နှစ်နိုင်ငံသည် နယ်နိမိတ်ချင်းထိစပ်လျက်ရှိပြီး ကုန်သွယ်ရေး၊ ချိတ်ဆက်မှု၊ အခြေခံအဆောက်အအုံ၊ ကျန်းမာရေး၊ စိုက်ပျိုးရေး၊ စွမ်းအင်၊ ဒီဂျစ်တယ်ပူးပေါင်းဆောင်ရွက်မှု၊ စွမ်းရည်မြှင့်တင်ရေးနှင့် နယ်စပ်ဒေသဖွံ့ဖြိုးရေး စသည့်ကဏ္ဍများတွင် ပူးပေါင်းဆောင်ရွက်မှုများ ပိုမိုတိုးချဲ့လာနိုင်မှု၊ နှစ်နိုင်ငံသည် လွန်စွာ အလားအလာကောင်းသော ကဏ္ဍများတွင်

စာမျက်နှာ ၇ သို့

စာမျက်နှာ ၆ မှ

ပူးပေါင်းဆောင်ရွက်မှုများ တိုးမြှင့်ခြင်းဖြင့် နှစ်နိုင်ငံ အကျိုးကို တိုးမြှင့်စွမ်းဆောင်ရန် အကောင်းဆုံး အနေအထားတွင်ရှိမှုနဲ့ မြန်မာနိုင်ငံမှထွက်ရှိသည့် ပဲမျိုးစုံအား ယခုထက်ပိုမိုတိုးတက်ထုတ်လုပ်၍ အိန္ဒိယနိုင်ငံသို့တင်ပို့နိုင်မှုအခြေအနေတွေကို စိတ်ပါဝင်စားစွာနဲ့ အချိန်ယူဆွေးနွေးပြောကြားခဲ့ကြပါတယ်။

ဆွေးနွေးပွဲမှာ အိန္ဒိယနိုင်ငံစီးပွားရေးလုပ်ငန်းရှင်များက မြန်မာနိုင်ငံမှာ လာရောက်ရင်းနှီးမြှုပ်နှံမှုများဆောင်ရွက်နိုင်ဖို့အတွက် နှစ်ဖက်အစိုးရက အားပေးထောက်ပံ့ပေးစေလိုမှုတွေ၊ ကုန်သွယ်မှုများ ပိုမိုမြန်ဆန်စေရေးအတွက် ငွေကြေးလွှဲပြောင်းမှု ဆိုင်ရာလုပ်ငန်းတွေကို အဆင်ပြေချောမွေ့အောင် ဆောင်ရွက်ပေးစေလိုမှုတွေ၊ စိုက်ပျိုးရေးကဏ္ဍ၊ IT နည်းပညာကဏ္ဍနဲ့ အခြားကုန်သွယ်မှုနဲ့ ရင်းနှီးမြှုပ်နှံမှုကဏ္ဍတွေ တိုးတက်လာစေရေး ပူးပေါင်းဆောင်ရွက်နိုင်မှုအခြေအနေများနဲ့ ပတ်သက်ပြီး အသီးသီးမေးမြန်းဆွေးနွေးခဲ့ကြပါတယ်။

ဒီလိုဆွေးနွေးမှုတွေအပေါ်မှာလည်း နိုင်ငံတော်သမ္မတကြီးနှင့်အတူ ခရီးစဉ်မှာ လိုက်ပါလာတဲ့ ပြည်ထောင်စုဝန်ကြီးများနှင့် ဒုတိယဝန်ကြီးများက ပြည့်ပြည့်စုံစုံနဲ့ ပြန်လည်ရှင်းလင်းဖြေကြားခဲ့ကြပါတယ်။

ပြည်ထောင်စုသမ္မတမြန်မာနိုင်ငံတော် နိုင်ငံတော်သမ္မတ ဦးမင်းအောင်လှိုင် Greater Noida မြို့ရှိ NETRA (NTPC Energy Technology Research Alliance) အတွင်း ကြည့်ရှုလေ့လာစဉ်။ (၃၁-၅-၂၀၂۶)

အိန္ဒိယနိုင်ငံစီးပွားရေးလုပ်ငန်းရှင်များ၏ မေးမြန်းမှုများအပေါ် နိုင်ငံတော်သမ္မတကြီးကလည်း ပြန်လည်ဆွေးနွေးပြောကြားရာမှာ ယခုကျင်းပပြုလုပ်သည့် ဆွေးနွေးပွဲမှတစ်ဆင့် ကုန်သွယ်မှုနှင့် ရင်းနှီးမြှုပ်နှံမှုများ တိုးမြှင့်ရေးအတွက် အိန္ဒိယနိုင်ငံမှ လာရောက်ရင်းနှီးမြှုပ်နှံမှုများကို ဖိတ်ခေါ်ကြောင်း၊ မြန်မာနိုင်ငံတွင် လာရောက်ရင်းနှီးမြှုပ်နှံသည့် လုပ်ငန်းများတွင် မိမိတို့အနေဖြင့် အာမခံနိုင်သည့် လုပ်ငန်းများကို ဖိတ်ခေါ်ခြင်းဖြစ်ကြောင်း၊ မိမိတို့နိုင်ငံမှတစ်ဆင့် အခြားအိမ်နီးချင်းနိုင်ငံများသို့ ပြန်လည်ရောင်းချနိုင်သည့် စျေးကွက်လည်း ရှိကြောင်း၊ ထားဝယ်ရေနက်စီမံကိန်းမှတစ်ဆင့် ကုန်သွယ်မှုလုပ်ငန်းများကို ပိုမိုဖြင့်တင်ဆောင်ရွက်နိုင်ကြောင်း၊ IT လုပ်ငန်းဖွံ့ဖြိုးတိုးတက်စေရေးအတွက် မန္တလေးတိုင်းဒေသကြီး ပြင်ဦးလွင်မြို့အနီးတွင် ဆောင်ရွက်လျက်ရှိသည့် ရတနာပုံဆိုက်ဘာစီးတီးစီမံကိန်းတွင် အိန္ဒိယနိုင်ငံအနေဖြင့် လာရောက်ရင်းနှီးမြှုပ်နှံလိုပါက ဖိတ်ခေါ်ပါကြောင်း ဆွေးနွေးပြောကြားခဲ့ပါတယ်။

ဒီလို မြန်မာ-အိန္ဒိယကုန်သွယ်မှုနှင့် ရင်းနှီးမြှုပ်နှံမှုဆိုင်ရာ ဆွေးနွေးပွဲကို ဆောင်ရွက်ပြီး အိန္ဒိယနိုင်ငံကနေ မြန်မာနိုင်ငံမှာ ရင်းနှီးမြှုပ်နှံမှုတွေ လုပ်ဆောင်နိုင်ဖို့ နိုင်ငံတော်အကြီးအကဲကိုယ်တိုင် အလေးအနက်ထားဖိတ်ကြားခဲ့မှုတွေနဲ့ နှစ်နိုင်ငံအကြား ကုန်သွယ်မှုနဲ့ ရင်းနှီးမြှုပ်နှံမှုတွေကို ဆောင်ရွက်ရာမှာ အဆင်ပြေဆုံးဖြစ်အောင် ဆောင်ရွက်ပေးမည်ဟု ပြောကြားခဲ့မှုတွေကြောင့် မကြာမီအနာဂတ်ကာလမှာ မိမိတို့နှစ်နိုင်ငံအကြား ကုန်သွယ်မှုနဲ့ရင်းနှီးမြှုပ်နှံမှုတွေ တိုးတက်ကောင်းမွန်လာမယ်လို့ မိမိတို့အနေနဲ့ ယုံကြည်ပါတယ်။ ဒီလိုရင်းနှီးမြှုပ်နှံမှုတွေ တိုးတက်လာမှုကတစ်ဆင့် မိမိတို့နိုင်ငံအတွင်း ကုန်ထုတ်လုပ်ငန်းများကို ယခုထက် ပိုမိုတိုးတက်ကောင်းမွန်လာစေမှာဖြစ်ပြီး နိုင်ငံရဲ့ဖွံ့ဖြိုးတိုးတက်ရေးကို မျှားစွာအထောက်အကူ ပြုစေနိုင်မှာဖြစ်ပါတယ်။

နိုင်ငံတော်သမ္မတကြီးဟာ တွေ့ဆုံဆွေးနွေးပွဲ အပြီးမှာ Greater Noida မြို့မှာရှိတဲ့ NETRA (NTPC Energy Technology Research Alliance) သို့ သွားရောက်လေ့လာကြပါတယ်။ NTPC ကုမ္ပဏီရှိတဲ့ Greater Noida မြို့ကို ရောက်ရှိဖို့အတွက် နိုင်ငံတော်သမ္မတကြီး ဦးဆောင်တဲ့ မြန်မာကိုယ်စားလှယ်အဖွဲ့ဟာ နယူးဒေလီမြို့ကနေ မော်တော်ယာဉ်များနဲ့ တစ်နာရီခန့် သွားရောက်ခဲ့ကြရပြီး ကုမ္ပဏီသို့ ရောက်ရှိချိန်မှာတော့ ကုမ္ပဏီအကြီးအကဲက လှိုက်လှဲနွေးထွေးစွာဖြင့် ခရီးဦးကြိုဆိုခဲ့ကြပါတယ်။

အဲဒီနောက်မှာတော့ နိုင်ငံတော်သမ္မတနှင့်အဖွဲ့ဝင်တွေကို ကုမ္ပဏီက တာဝန်ရှိသူတွေက ကုမ္ပဏီရဲ့ လုပ်ငန်းဆောင်ရွက်နေမှုများနဲ့ အဆင့်မြင့်သိပ္ပံနည်းကျစွမ်းအင်အမျိုးမျိုး ထုတ်လုပ်မှုလုပ်ငန်းစဉ်များနဲ့ပတ်သက်ပြီး စက်ရုံပုံစံငယ်များကို ကုမ္ပဏီမှ တာဝန်ရှိတွေက ရှင်းလင်းပြသခဲ့ရာ နိုင်ငံတော်သမ္မတက သိရှိလိုတာတွေကို ပြန်လည်မေးမြန်းဆွေးနွေးခဲ့ပါတယ်။ နိုင်ငံတော်သမ္မတကြီးဟာ အဲဒီကုမ္ပဏီမှာ အထိမ်းအမှတ်သစ်ပင်ငယ်ကိုလည်း စိုက်ပျိုးပေးခဲ့ပါတယ်။ ဆက်လက်ပြီး နိုင်ငံတော်သမ္မတကြီးနဲ့ အဖွဲ့ဝင်များဟာ NTPC ရှိ NET zero စွမ်းအင်ထုတ်လုပ်မှုဆိုင်ရာ အဆင့်ဆင့်လုပ်ငန်းဆောင်ရွက်မှုများကို လိုက်လံကြည့်ရှုလေ့လာကြပြီး တာဝန်ရှိသူများက နေရောင်ခြည်စွမ်းအင်၊ ဘက်ထရီသိုလှောင်မှုစနစ်၊ ဟိုက်ဒရိုဂျင် အခြေခံစွမ်းအင်ထုတ်လုပ်မှုစနစ်၊ မြူနီစီပယ်အမှိုက်စွန့်အမှိုက်များမှ ဓာတ်အားထုတ်ယူမှုများကို အဆင့်အလိုက် ရှင်းလင်းတင်ပြကြပါတယ်။

ပြည်ထောင်စုသမ္မတမြန်မာနိုင်ငံတော် နိုင်ငံတော်သမ္မတ ဦးမင်းအောင်လှိုင်အား NETRA (NTPC Energy Technology Research Alliance) ရှိ ကုမ္ပဏီအကြီးအကဲ Mr. Gurdeep Singh က လက်ဆောင်ပစ္စည်းပေးအပ်စဉ်။ (၃၁-၅-၂၀၂۶)

အဲဒီ NETRA (NTPC Energy Technology Research Alliance)ဟာ အိန္ဒိယနိုင်ငံမှာ အကြီးဆုံးစွမ်းအင်ကုမ္ပဏီလုပ်ငန်းစုကြီးဖြစ်တဲ့ NPC Limited ၏ လုပ်ငန်းခွဲတစ်ခုဖြစ်ပြီး သုတေသနနှင့် ဖွံ့ဖြိုးတိုးတက်ရေးအပိုင်းကိုအဓိကလုပ်ဆောင်နေကြောင်း၊ NETRA ကုမ္ပဏီဟာ စွမ်းအင်ကဏ္ဍအတွက် နောက်ဆုံးပေါ် ရေရှည်တည်တံ့ပြီး စီးပွားရေးအရ တွက်ခြေကိုက်သော နည်းပညာများတီထွင်ဖန်တီးရေးကို အလေးထား ဆောင်ရွက်လျက်ရှိကြောင်း၊ ၎င်းတို့၏ အဓိကဦးစားပေးလုပ်ငန်းနယ်ပယ်များမှာ ထိရောက်မှုမြှင့်တင်ရေးနှင့် ကုန်ကျစရိတ်လျှော့ချရေး၊ စွမ်းအင်သစ်များနှင့် ပြန်လည်ပြည့်ဖြိုးမြဲဖြစ်သော စွမ်းအင်၊ ရာသီဥတုပြောင်းလဲမှုနှင့် ရေထိန်းသိမ်းရေး၊ ပြာအသုံးချမှု ကာဗွန်ဖမ်းယူမှုနှင့် အသုံးပြုမှုနှင့် စွန့်ပစ်ပစ္စည်းများစီမံခန့်ခွဲမှုတို့အပါအဝင် ပတ်ဝန်းကျင်ကာကွယ်ရေးတို့ ပါဝင်ကြောင်း၊ NETRA သည် သုတေသနအပြင် ဓာတ်အားပေးစက်ရုံများနှင့် အခြားပြည်သူ့ဝန်ဆောင်မှုများကိုလည်း ဆောင်ရွက်ပေးလျက်ရှိသည့် လုပ်ငန်းတစ်ခုဖြစ်ကြောင်း အချက်အလက်များအရ သိရှိရပါတယ်။

ဒီလိုစွမ်းအင်ထုတ်လုပ်မှုဆိုင်ရာများနှင့် ပတ်သက်၍ ဆောင်ရွက်လျက်ရှိသည့် ကုမ္ပဏီကြီးတစ်ခုအား နိုင်ငံတော်သမ္မတကြီးဦးဆောင်သည့် ကိုယ်စားလှယ်အဖွဲ့မှ သွားရောက်ကြည့်ရှုလေ့လာခဲ့ခြင်းဖြင့် မိမိတို့နိုင်ငံတွင် လိုအပ်လျက်ရှိသည့် လျှပ်စစ်ဓာတ်အားထုတ်လုပ်ရေး လုပ်ငန်းများအတွက် နောင်အနာဂတ်တွင် အထောက်အကူများစွာပြုနိုင်မှာ ဖြစ်ပါတယ်။ *(ဆက်လက်ဖော်ပြပါမည်)*

❍ မြန်မာ-အိန္ဒိယ ကုန်သွယ်မှုနှင့် ရင်းနှီးမြှုပ်နှံမှုဆိုင်ရာဆွေးနွေးပွဲကို ဆောင်ရွက်ပြီး အိန္ဒိယနိုင်ငံကနေ မြန်မာနိုင်ငံမှာ ရင်းနှီးမြှုပ်နှံမှုတွေ လုပ်ဆောင်နိုင်ဖို့ နိုင်ငံတော်အကြီးအကဲကိုယ်တိုင် အလေးအနက်ထားဖိတ်ကြားခဲ့မှုတွေနဲ့ နှစ်နိုင်ငံအကြား ကုန်သွယ်မှုနဲ့ ရင်းနှီးမြှုပ်နှံမှုတွေကို ဆောင်ရွက်ရာမှာ အဆင်ပြေဆုံးဖြစ်အောင် ဆောင်ရွက်ပေးမည်ဟု ပြောကြားခဲ့မှုတွေကြောင့် မကြာမီအနာဂတ်ကာလမှာ မိမိတို့နှစ်နိုင်ငံအကြား ကုန်သွယ်မှုနဲ့ရင်းနှီးမြှုပ်နှံမှုတွေ တိုးတက်ကောင်းမွန်လာမယ်လို့ မိမိတို့အနေနဲ့ ယုံကြည်ပါတယ်။ ဒီလိုရင်းနှီးမြှုပ်နှံမှုတွေ တိုးတက်လာမှုကတစ်ဆင့် မိမိတို့နိုင်ငံအတွင်း ကုန်ထုတ်လုပ်ငန်းများကို ယခုထက် ပိုမိုတိုးတက်ကောင်းမွန်လာစေမှာဖြစ်ပြီး နိုင်ငံရဲ့ဖွံ့ဖြိုးတိုးတက်ရေးကို မျှားစွာအထောက်အကူ ပြုစေနိုင်မှာဖြစ်ပါတယ်

တရားမ အထူးအယူခံမှု(၅)မှ စီရင်ချက်ချမှတ်၊ ရာဇဝတ်အထူးအယူခံမှု (၂)မှနှင့် တရားမ အထူးအယူခံမှု (၃)မှ ရုံးထိုင်ကြားနာ

နေပြည်တော် ဇွန် ၁

ပြည်ထောင်စုတရားသူကြီးချုပ် ဦးသာဌေးနှင့် ပြည်ထောင်စုတရားလွှတ်တော်ချုပ် တရားသူကြီးများဖြစ်ကြသော ဦးသိန်းကိုကို၊ ဒေါ်သင်းသင်းနွဲ့၊ ဒေါ်ပြုံးပြုံးအေး၊ ဒေါ်သင်းသင်းချို တို့ပါဝင်သည့် အထူးအယူခံခုံရုံးသည် ယနေ့ နံနက် ၉ နာရီခွဲတွင် ပြည်ထောင်စုနယ်မြေ၊နေပြည်တော်၊ ပုဗ္ဗသီရိမြို့နယ်၊ မင်္ဂလာဒီပရပ်ကွက်၊ ချင်းတွင်းလမ်းရှိ ဇေယျာသီရိခရိုင်တရားရုံး၊ ရုံးခန်းအမှတ်(၁) ၌ ပြည်ထောင်စုတရားလွှတ်တော်ချုပ် အထူးအယူခံခုံရုံး ၊ ရုံးထိုင်၍ တရားမအထူးအယူခံမှုအမှတ် ၃၇/၂၀၂၅ (မန္တလေး)၊ ၅၆/ ၂၀၂၅ (ဧရာဝတီ)၊ ၆/၂၀၂၆(ရန်ကုန်)၊ ၇/၂၀၂၆(ကချင်)၊ ၁၅/၂၀၂၆ (ကရင်) စုစုပေါင်း တရားမအထူး အယူခံမှု(၅)မှုတို့ကို စီရင်ချက်ချမှတ်သည်။

ထို့ပြင် ရာဇဝတ်အထူးအယူခံမှုအမှတ် ၂/၂၀၂၆ (မန္တလေး)၊ ၅/၂၀၂၆(ရှမ်း) နှင့် တရားမအထူးအယူခံမှုအမှတ် ၁၂/၂၀၂၆ (ရန်ကုန်)၊ ၁/၂၀၂၆ (စစ်ကိုင်း)၊ ၁၁/၂၀၂၆ (စစ်ကိုင်း)၊ စုစုပေါင်း ရာဇဝတ်အထူးအယူခံမှု (၂)မှုနှင့် တရားမ အထူးအယူခံမှု (၃)မှ တို့ကို ရုံးထိုင်ကြားနာခဲ့ကြောင်း သိရသည်။

သတင်းစဉ်

ပြည်ထောင်စုဝန်ကြီး ဒေါက်တာချောချောစိန် ကျောင်းသားကျောင်းသူများ အေးချမ်းစွာပညာသင်ကြားနေမှု လှည့်လည်ကြည့်ရှုအားပေး

နေပြည်တော် ဇွန် ၁

ပညာရေးဝန်ကြီးဌာန ပြည်ထောင်စုဝန်ကြီး ဒေါက်တာချောချောစိန်သည် ယနေ့ နံနက်ပိုင်းတွင် နေပြည်တော်ရှိ အခြေခံပညာကျောင်းများ စတင်ဖွင့်လှစ်နေမှုနှင့် ကျောင်းသား ကျောင်းသူများ အေးချမ်းစွာ ပညာသင်ကြားနေမှုများကို လှည့်လည်ကြည့်ရှုအားပေးသည်။ **(ယာဝုံ)**

ဦးစွာ နေပြည်တော် ဇမ္ဗူသီရိမြို့နယ် အမှတ်(၆)အခြေခံပညာအထက်တန်းကျောင်း၊ အမှတ်(၇) အခြေခံပညာ အထက်တန်းကျောင်း၊ အမှတ်(၁၁)အခြေခံပညာ အထက်တန်းကျောင်း၊ အမှတ်(၈)အခြေခံပညာ အထက်တန်းကျောင်းများသို့ သွားရောက်၍ ကျောင်းသား ကျောင်းသူများ အေးချမ်းစွာ ပညာသင်ကြားနေမှုများကို လှည့်လည်ကြည့်ရှုအားပေး စကားပြောကြားပြီး လိုအပ်သည်များကို ဖြည့်ဆည်းဆောင်ရွက်ပေးသည်။

ထို့ပြင် ဒုတိယဝန်ကြီး ဒေါက်တာဇော်မြင့်သည် ဇေယျာသီရိမြို့နယ် အမှတ်(၁) အခြေခံပညာ အထက်တန်းကျောင်း၊ ပုဗ္ဗသီရိမြို့နယ် အမှတ်(၃)အခြေခံပညာ အထက်တန်းကျောင်း၊ ဥတ္တရသီရိမြို့နယ် အမှတ်(၁၂) အခြေခံပညာ အထက်တန်းကျောင်းများကို လည်းကောင်း၊ ဒုတိယဝန်ကြီး ဦးနေမျိုးလှိုင်သည် ပျဉ်းမနားမြို့နယ် အမှတ်(၃) အခြေခံ ပညာအထက်တန်းကျောင်း၊ အမှတ်(၅) အခြေခံ ပညာ အထက်တန်းကျောင်း၊ အမှတ်(၂) အခြေခံပညာ အထက်တန်းကျောင်းများကို လည်းကောင်းရောက်ရှိကြပြီး ကျောင်းသား ကျောင်းသူများ အေးချမ်းစွာ ပညာ သင်ကြားနေမှုများနှင့် ကျောင်းဆောင်သစ်တည်ဆောက်မည့် မြေနေရာများကို ကြည့်ရှုစစ်ဆေးခဲ့ကြောင်း သိရသည်။

သတင်းစဉ်

ပညာရဲရင့် ပွဲလယ်တင့်

ပြည်ထောင်စုဝန်ကြီး ဦးထိန်လင်း ဗဟန်းမြို့နယ်ရှိ မြန်မာ့အလင်းသတင်းစာတိုက်၌ ကြည့်ရှုစစ်ဆေးစဉ်။

ပြည်ထောင်စုဝန်ကြီး ဦးထိန်လင်း ရန်ကုန်မြို့ရှိ နိုင်ငံပိုင်သတင်းစာတိုက်များနှင့် မြန်မာ့အသံနှင့် ရုပ်မြင်သံကြားတို့ကို ကြည့်ရှုစစ်ဆေး

ရန်ကုန် ဇွန် ၁

ပြန်ကြားရေးဝန်ကြီးဌာန ပြည်ထောင်စုဝန်ကြီး ဦးထိန်လင်းသည် ရန်ကုန်တိုင်းဒေသကြီး ပြန်ကြားရေး၊ကယ်ဆယ်ရေးနှင့် သာသနာရေးဝန်ကြီးနှင့်အတူ ယနေ့ နံနက်ပိုင်းတွင် ရန်ကုန်မြို့ရှိ နိုင်ငံပိုင်သတင်းစာတိုက်များနှင့် မြန်မာ့အသံနှင့် ရုပ်မြင်သံကြားတို့ကို ကြည့်ရှုစစ်ဆေးသည်။

ရှေးဦးစွာ ဗဟန်းမြို့နယ်ရှိ မြန်မာ့အလင်းသတင်းစာတိုက်သို့ရောက်ရှိပြီး ရုံးအဆောက်အအုံ၊ CTP (Computer to Plate) ခန်း၊ ပုံနှိပ်စက်နှင့် ဝန်ထမ်းအိမ်ရာများကို ကြည့်ရှုစစ်ဆေးသည်။

ထို့နောက် ရန်ကုန်မြို့ ဗိုလ်တထောင်မြို့နယ် (၄၃)လမ်းရှိ ကြေးမုံသတင်းစာတိုက်၏ ပုံနှိပ်စက်ကို ကြည့်ရှုစစ်ဆေးသည်။

ယင်းနောက် ပြည်ထောင်စုဝန်ကြီးနှင့် အဖွဲ့သည် ပြည်လမ်းရှိ မြန်မာ့အသံနှင့် ရုပ်မြင်သံကြားသို့ ရောက်ရှိပြီး စတူဒီယို (1)တွင် လူမှုစီးပွားအစီအစဉ်နှင့် ဘဝနှင့် အနုပညာအစီအစဉ်ရိုက်ကူးနေမှု၊ စတူဒီယို (2) တွင် Shining Star ကလေးအစီအစဉ် ရိုက်ကူးနေမှု၊ News Studio တွင် သတင်းရိုက်ကူးနေမှု၊ စတူဒီယို(D) တွင် ခေတ်ပေါ်တေးဂီတအဖွဲ့ လေ့ကျင့်နေမှု၊ ရေဒီယိုဆောင် Master Room တွင် မြန်မာ့အသံ ဆိုင်းပိုင်းကြီးနှင့်တွဲဖက်၍ ဝန်ထမ်းများ တေးသီချင်းသီဆိုလေ့ကျင့်နေမှု၊ စတူဒီယို(B) တွင် နိုင်ငံတော်သံစုံတီးဝိုင်းလေ့ကျင့်နေမှုနှင့် စတူဒီယို(C)တွင် အသံလွှင့် ဇာတ်လမ်းအသံသွင်းနေမှုတို့ကို ကြည့်ရှုအားပေးသည်။

ဆက်လက်၍ ပြည်ထောင်စုဝန်ကြီးသည် မြန်မာ့အသံနှင့် ရုပ်မြင်သံကြား စတူဒီယို(A)၌ အရာထမ်း၊ အမှုထမ်းများနှင့်တွေ့ဆုံစဉ် မိမိတို့ ပြန်ကြားရေးဝန်ကြီးဌာနသည် နိုင်ငံတော်အတွက် အရေးကြီးသည့် ဌာနတစ်ခုဖြစ်သည့်အတွက် နိုင်ငံတော်အစိုးရက မူဝါဒအစီအမံများချမှတ်ပြီး ဆောင်ရွက်လျက်ရှိသည့် လုပ်ငန်းများကို ပြည်သူလူထု သိရှိနားလည်ရေး သတင်းများထုတ်ပြန်ပေးရန်နှင့် အသိပညာပေးရန် လိုအပ်ပါကြောင်း၊ အနုပညာကဏ္ဍအနေဖြင့်လည်း ဖျော်ဖြေပေးရမည်ဖြစ်ပါကြောင်း၊ မြန်မာနိုင်ငံသည် စိုက်ပျိုးမွေးမြူရေးနိုင်ငံဖြစ်သည့်အတွက် စိုက်ပျိုးမွေးမြူရေးနှင့်ပတ်သက်ပြီး မီဒီယာဖြင့် အသိပညာပေးရန် လိုအပ်ပါကြောင်း၊ နိုင်ငံပိုင်မီဒီယာဖြစ်သည့်အတွက် အဆင့်အတန်းရှိသည့် မီဒီယာတစ်ခုဖြစ်ရေး ကြိုးစားရန်လိုအပ်ကြောင်း ပြောကြားပြီး အရာထမ်း၊ အမှုထမ်းများအား ချီးမြှင့်ငွေများ ပေးအပ်ခဲ့သည်။

သတင်းစဉ်

ပြည်ထောင်စုဝန်ကြီး ဦးဆန်းဦး ရန်ကုန်တိုင်းဒေသကြီးအတွင်းရှိ ဌာနဆိုင်ရာလုပ်ငန်းများ ကြည့်ရှုစစ်ဆေး

နေပြည်တော် ဇွန် ၁

သယံဇာတနှင့် သဘာဝပတ်ဝန်းကျင် ထိန်းသိမ်းရေးဝန်ကြီးဌာန ပြည်ထောင်စုဝန်ကြီး ဦးဆန်းဦး၊ ရန်ကုန်တိုင်းဒေသကြီး သယံဇာတနှင့် သဘာဝပတ်ဝန်းကျင် ထိန်းသိမ်းရေးဝန်ကြီး ဦးစိုးဦး တို့သည် ယနေ့ နံနက်ပိုင်းတွင် ရန်ကုန်တိုင်းဒေသကြီး ဒဂုံမြို့သစ် (အရှေ့ပိုင်း) ရှိ National Wood သစ်အချောထည် စက်ရုံသို့ ရောက်ရှိကာ စက်ရုံအတွင်း သစ်အချောထည်များ ထုတ်လုပ်နေမှုကို လိုက်လံကြည့်ရှုစစ်ဆေးသည်။ **(အောက်ပုံ)**

ထို့နောက် ရွာသာကြီး သစ်တောပျိုးဥယျာဉ်သို့ ရောက်ရှိရာ ပျိုးဥယျာဉ် တာဝန်ရှိသူက ပျိုးပင်များ ပျိုးထောင်ထားရှိမှု အခြေအနေကိုတင်ပြရာ ပြည်ထောင်စုဝန်ကြီးက ၂၀၂၆ ခုနှစ် မိုးရာသီတွင် သစ်ပင်စိုက်ပွဲများ အတွက် လိုအပ်သော ပျိုးပင်များ ဖြန့်ဝေပေးနိုင်ရန်နှင့် ပျိုးပင်များ ဖြန့်ဝေရာတွင် တစ်ပင်စိုက် တစ်ပင်ရှင်သန်နိုင်အောင် လိုအပ်သည့် နည်းစနစ်များ ကူညီပေးသွားရန်၊ အခြားဒေသများမှ ပျိုးပင်လိုအပ်ချက်များကို ဖြည့်ဆည်းနိုင်ရန်အတွက် အရန်ပျိုးပင်များ ပျိုးထောင်ထားရှိရေး မှာကြားပြီး ပျိုးဥယျာဉ်အတွင်း ပျိုးပင်များ ပျိုးထောင်ထိန်းသိမ်းထားမှု အခြေအနေကို လိုက်လံကြည့်ရှုစစ်ဆေးခဲ့ကြောင်း သိရသည်။

သတင်းစဉ်

နေရာကွက်ကျား မိုးထစ်ချုန်းရွာမည်

နေပြည်တော် ဇွန် ၁

နေပြည်တော်၊ ရန်ကုန်မြို့နှင့် မန္တလေးမြို့တို့အနီးတစ်ဝိုက်တွင် ယနေ့ နေရာကွက်ကျား မိုးထစ်ချုန်းရွာမည်။ မနက်ဖြန်အတွက်ခန့်မှန်းချက်မှာ မြန်မာနိုင်ငံမြောက်ပိုင်းဒေသများတွင် ထစ်ချုန်းမည့် အခြေအနေများ ဆက်လက်ဖြစ်ပေါ်နေမည်။

ဘင်္ဂလားပင်လယ်အော်အခြေအနေမှာ ကပွလီပင်လယ်ပြင်၊ ဘင်္ဂလားပင်လယ်အော်တောင်ပိုင်း၊ အရှေ့အလယ်ပိုင်းနှင့် အရှေ့မြောက်ပိုင်းတို့တွင် မုတ်သုံလေအားအသင့်အတင့်မှ အားကောင်းနေသည်။ ဘင်္ဂလားပင်လယ်အော်အနောက်တောင်ပိုင်းတွင် တိမ်အနည်းငယ်ဖြစ်ထွန်းနေပြီး ကပွလီပင်လယ်ပြင်နှင့် ကျန်ဘင်္ဂလားပင်လယ်အော်တို့တွင် တိမ်အသင့်အတင့်မှ တိမ်ထူထပ်နေသည်။

မိုး/ဇလ

နိုင်ငံတကာတွင် လတ်တလောကာလအတွင်း ကူးစက်ဖြစ်ပွားလျက်ရှိသော ရောဂါများ၊ အခြားကူးစက်ရောဂါများနှင့်ပတ်သက်၍ ညှိနှိုင်းအစည်းအဝေးနှင့် ၂၀၂၆ ခုနှစ် ကမ္ဘာ့ဆေးလိပ်မသောက်ရေးနေ့အထိမ်းအမှတ် အခမ်းအနားကျင်းပ

နေပြည်တော် ဇွန် ၁

နိုင်ငံတကာတွင် လတ်တလောကာလအတွင်း ကူးစက်ဖြစ်ပွားလျက်ရှိသော ရောဂါများ၊ အခြားကူးစက်ရောဂါများနှင့်ပတ်သက်သည့် ညှိနှိုင်းအစည်းအဝေးကို ယနေ့နံနက်ပိုင်းတွင် ကျန်းမာရေးဝန်ကြီးဌာန ရုံးအမှတ်(၄) အစည်းအဝေးခန်းမ၌ကျင်းပရာ ကျန်းမာရေးဝန်ကြီးဌာန ပြည်ထောင်စုဝန်ကြီးပါမောက္ခ ဒေါက်တာ သက်ခိုင်ဝင်း တက်ရောက် အမှာစကားပြောကြားသည်။ **(ယာပုံ)**

အစည်းအဝေးသို့ ကျန်းမာရေးဝန်ကြီးဌာန ဒုတိယဝန်ကြီး၊ ကျန်းမာရေးဝန်ကြီးဌာနရှိ ဦးစီးဌာနများမှ ညွှန်ကြားရေးမှူးချုပ်များ၊ ဒုတိယညွှန်ကြားရေးမှူးချုပ်များနှင့် တာဝန်ရှိသူများ၊ ကာကွယ်ရေးဝန်ကြီးဌာန ဆေးဝန်ထမ်းညွှန်ကြားရေးမှူးရုံးမှ ဌာနကြီးမှူးများနှင့် ဌာနမှူးများ တက်ရောက်ကြသည်။

စဉ်ဆက်မပြတ်စောင့်ကြည့်

ဦးစွာ ပြည်ထောင်စုဝန်ကြီးက ဟန်တာဗိုင်းရပ်စ်ရောဂါနှင့် အီဘိုလာရောဂါတို့ နိုင်ငံအတွင်းသို့ကူးစက်ဝင်ရောက်မှုမရှိစေရေး နိုင်ငံတကာတွင် ရောဂါကူးစက်မှုများကို စဉ်ဆက်မပြတ် စောင့်ကြည့်၍ ကမ္ဘာ့ကျန်းမာရေးအဖွဲ့၏ အကြံပြုချက်များနှင့်အညီ ကြိုတင်ပြင်ဆင်မှု လုပ်ငန်းဆောင်ရွက်ခဲ့မှု အခြေအနေများကို ရှင်းလင်းပြောကြားသည်။

ထို့နောက် ဒုတိယဝန်ကြီးက ကူးစက်ရောဂါ စောင့်ကြပ်ကြည့်ရှုခြင်းနှင့် တုံ့ပြန်ဆောင်ရွက်ခြင်း လုပ်ငန်းဆောင်ရွက်နေမှု၊ ဆေးကုသမှုဆိုင်ရာစီမံခန့်ခွဲမှုကော်မတီ ဖွဲ့စည်းဆောင်ရွက်နေမှုနှင့် ဓာတ်ခွဲခန်းဆိုင်ရာ ချိတ်ဆက်ဆောင်ရွက်နေမှုများကို ရှင်းလင်းပြောကြားသည်။

ယင်းနောက် ပြည်သူ့ကျန်းမာရေးဦးစီးဌာန ဒုတိယညွှန်ကြားရေးမှူးချုပ်(ရောဂါနှိမ်နင်းရေး)နှင့် ညွှန်ကြားရေးမှူး(ကူးစက်)တို့က နိုင်ငံတကာပြည်သူ့ကျန်းမာရေး အရေးပေါ်အခြေအနေ ကြေညာထားခြင်းခံရသော အီဘိုလာရောဂါနိုင်ငံတွင်းသို့ ကူးစက်ဝင်ရောက်မှုမရှိစေရေး စောင့်ကြပ်ကြည့်ရှုခြင်းနှင့် ကြိုတင်ပြင်ဆင်ခြင်းတို့ကို ရှင်းလင်းတင်ပြကြပြီး ပြည်ထောင်စုဝန်ကြီးက လိုအပ်သည်များကို မှာကြားကာ အစည်းအဝေးကို ရုပ်သိမ်းလိုက်သည်။

အစည်းအဝေးအပြီးတွင် ပြည်ထောင်စုဝန်ကြီးသည် ကျန်းမာရေးဝန်ကြီးဌာန Meeting Hall ၌ ကျင်းပသည့် (၂၀၂၆) ခုနှစ် "ကမ္ဘာ့ဆေးလိပ်မသောက်ရေးနေ့" အထိမ်းအမှတ်အခမ်းအနားသို့ တက်ရောက် အမှာစကားပြောကြားခဲ့ကြောင်း သတင်းရရှိသည်။

သတင်းစဉ်

ပြည်ထောင်စုဝန်ကြီး ဦးမြင့်ကြိုင် ရန်ကုန်တိုင်းဒေသကြီး သာကေတမြို့နယ် အမှတ်(၂) အခြေခံပညာ အထက်တန်းကျောင်း၌ လမင်းစီမံချက်ဖြင့် နိုင်ငံသားစိစစ်ရေးကတ်နှင့် UID ဆောင်ရွက်ထုတ်ပေးနေမှု ကြည့်ရှု

နေပြည်တော် ဇွန် ၁

လူဝင်မှုကြီးကြပ်ရေးနှင့် ပြည်သူ့အင်အားဝန်ကြီးဌာန ပြည်ထောင်စုဝန်ကြီး ဦးမြင့်ကြိုင်သည် ရန်ကုန်တိုင်းဒေသကြီးဝန်ကြီးချုပ် ဦးအောင်နိုင်သူ၊ တိုင်းဒေသကြီ ဝန်ကြီးများနှင့် အတူ ယနေ့နံနက်ပိုင်းတွင် ရန်ကုန်တိုင်းဒေသကြီးသာကေတမြို့နယ် အမှတ်(၂) အခြေခံပညာနှင့် စက်မှု၊ စိုက်ပျိုး၊ မွေးမြူရေး အထက်တန်းကျောင်း၌ အသက်(၁၀) နှစ်ပြည့်ပြီး နိုင်ငံသားစိစစ်ရေးကတ် မရရှိသေးသည့် ကျောင်းသား၊ ကျောင်းသူများအား လမင်းစီမံချက်ဖြင့် နိုင်ငံသားစိစစ်ရေးကတ်နှင့် UID ထုတ်ပေးခြင်းလုပ်ငန်း ကွင်းဆင်းဆောင်ရွက်နေမှုကို ကြည့်ရှုအားပေးသည်။ **(အပေါ်ယာပုံ)**

ထို့နောက် မြို့နယ်ကျန်းမာရေး ဝန်ထမ်းများက ကျောင်းသား ကျောင်းသူများအား သွေးအမျိုးအစား စစ်ဆေးဆောင်ရွက်ပေးနေမှုနှင့် မြို့နယ်အဆင့် (၅) ဦး ကော်မတီအဖွဲ့ဝင်များက လုပ်ငန်းဆိုင်ရာ စိစစ်ဆောင်ရွက်နေမှု၊ ကျောင်းသား ကျောင်းသူများအား နိုင်ငံသားကတ် ထုတ်ပေးနေမှုနှင့် နိုင်ငံသားစိစစ်ရေးကတ် ရှိပြီးသူများအား e-ID စနစ်ဖြင့် Biographic/ Biometric ကောက်ယူ၍ UID ဆောင်ရွက်ပေးနေမှု အခြေအနေများကို လှည့်လည်ကြည့်ရှုအားပေးသည်။

ယင်းနောက် ပြည်ထောင်စုဝန်ကြီးနှင့် တာဝန်ရှိသူများက လမင်းစီမံချက်ဖြင့် နေ့ချင်းပြီး ဆောင်ရွက်ပြီးဖြစ်သည့် နိုင်ငံသားကတ်နှင့် UID တို့ကို ကာယကံရှင် ကျောင်းသား ကျောင်းသူ တစ်ဦးချင်းထံပေးအပ်ပြီး မြို့နယ်ရုံးဝန်ထမ်းများအတွက် ထောက်ပံ့ငွေနှင့် စားသောက်ဖွယ်ရာများ ထောက်ပံ့ပေးအပ်သည်။

သတင်းစဉ်

၂၀၂၅ ခုနှစ်၊ ဒီဇင်ဘာလူထုအားကစား လှုပ်ရှားမှုအထိမ်းအမှတ် (ဝတ္ထုတို၊ ဆောင်းပါး၊ ကဗျာနှင့် ဓာတ်ပုံ) ပြိုင်ပွဲ ဆုရရှိသူများအား ဆုချီးမြှင့်ပွဲအခမ်းအနား ကျင်းပမည်

နေပြည်တော် ဇွန် ၁

၂၀၂၅ ခုနှစ်၊ ဒီဇင်ဘာလူထုအားကစားလှုပ်ရှားမှုအထိမ်းအမှတ် (ဝတ္ထုတို၊ ဆောင်းပါး၊ ကဗျာနှင့် ဓာတ်ပုံပြိုင်ပွဲ)များ ဖိတ်ခေါ်ယှဉ်ပြိုင်ခဲ့ရာ ပြိုင်ပွဲဝင်များမှ ဝတ္ထုတို(၂၆)ပုဒ်၊ ဆောင်းပါး (၅၂)ပုဒ်၊ ကဗျာ(၄၅) ပုဒ်နှင့် ဓာတ်ပုံ(၁၁၅)ပုံတို့ ဝင်ရောက်ယှဉ်ပြိုင်ခဲ့ကြသည်။

ပြိုင်ပွဲဝင်များ၏ ဝတ္ထုတို ပြိုင်ပွဲတွင် နီလင်းနွယ် က "နှင်းပွင့်ကြားက ရွှေရောင်အိပ်မက်များ" ခေါင်းစဉ်ဖြင့် ပထမ၊ အင်ကြင်းသူ(မြန်မာစာ) က "ကောင်းမြတ်တဲ့အလှူ" ခေါင်းစဉ်ဖြင့် ဒုတိယ၊ မောင်ဗြိမ်းမွန်(ချောင်းဦး)က "ကိုယ်စိုက်တဲ့အပင်" ခေါင်းစဉ်ဖြင့် တတိယ၊ စုသက်မျိုး (မရမ်းကုန်း) က နှစ်သိမ့်ဆု၊ ဆောင်းပါးပြိုင်ပွဲတွင် ပြည့်ထူး(မင်းဘူး)က "အောင်မြင်သော ကမ္ဘာ့အားကစား ဇာတ်ခုံဆီသို့ တက်ကြွသောလူထု ကြံ့ခိုင်သောလူငယ်ဖြင့် လှမ်းချီစို့" ခေါင်းစဉ်ဖြင့် ပထမ၊ မောင်ကျော်ဇော(ရှင်မတောင်နှံ့သာမြေ) က "တစ်မျိုးသားလုံး သက်ရှည်ကျန်းမာကြံ့ခိုင်ရေးမှသည် အားကစားကဏ္ဍ စဉ်ဆက်မပြတ် ဖွံ့ဖြိုးတိုးတက်ရေးသို့" ခေါင်းစဉ်ဖြင့် ဒုတိယ၊ တင်ဝင်း (အား/ကာ-ပြိမ်း)က "မြန်မာနိုင်ငံ၏ အားကစားကဏ္ဍ လက်ရှိအခြေအနေအဆင့်နှင့် ပိုမိုတိုးတက်အောင်မြင်လာစေရန် သုံးသပ်အကြံပြုတင်ပြချက်များ" ခေါင်းစဉ်ဖြင့် တတိယ၊ အောင်ချမ်းမြေ့ က နှစ်သိမ့်ဆု၊ ကဗျာပြိုင်ပွဲတွင် မင်းယဉ်စု က "အားကစားဖြင့် နိုင်ငံမြှင့်လော့"ခေါင်းစဉ်ဖြင့် ပထမ၊ မင်းသွေးနွယ်(ဇီးကုန်း) က "အားကစားစွမ်းဖြင့် လူ့ဘောင်ကျန်းမာ ပြည်ကျိုးမြှင့် နိုင်ငံလူမျိုး ဂုဏ်ရောင်တင့်" ခေါင်းစဉ်ဖြင့် ဒုတိယ၊ အညာသားဗထူး(ကျားတက်မြေ) က "သက်ရှည်ကျန်းမာကြံ့ခိုင်ရာ ပြုပါအားကစား" ခေါင်းစဉ်ဖြင့် တတိယ၊ ကြည်သိန်းဇော် က နှစ်သိမ့်ဆု၊ ဓာတ်ပုံပြိုင်ပွဲတွင် အောင်ကျော်ထွန်း(ပဲသုဂျီ) က ပထမ၊ မိုးဟိန်းထွန်း (မွန်ဆွန်း၊ ရှမ်း/တောင်) က ဒုတိယ၊ မောင်ရ(ခ)စိုးလွင်-ရွှေခေနု က တတိယနှင့် နှစ်သိမ့်ဆု(၁)၊ အောင်နိုင်ဝင်း(အား/ကာ)က နှစ်သိမ့်ဆု (၂)၊ ကျော်ဆန်းမြင့်က နှစ်သိမ့်ဆု(၃)၊ ဘိုသင်း (မန်းတက္ကသိုလ်) က နှစ်သိမ့်ဆု(၄)၊ မျိုးမင်းထိုက် (The Eagle) က နှစ်သိမ့်ဆု (၅) တို့က အသီးသီးဆွတ်ခူးရရှိခဲ့ရာ ဆုပေးပွဲကျင်းပမည့်ရက်အား ဆုရရှိသူများထံ ဆက်သွယ်အကြောင်းကြားသွားမည်ဖြစ်ပြီး အသေးစိတ်သိရှိလိုပါက တယ်လီဖုန်းနံပါတ်၊ ၀၉-၄၂၈၀၇၀၀၀၊ ၀၉-၂၅၀၈၄၈၅၁ တို့သို့ ဆက်သွယ်မေးမြန်း စုံစမ်းနိုင်သည်။

သတင်းစဉ်

အဂတိလိုက်စားမှုတိုက်ဖျက်ရေးကော်မရှင်ဥက္ကဋ္ဌ ဦးစိုးသိန်း ကော်မရှင်ရုံးခွဲ(ရန်ကုန်) ရှိ ဝန်ထမ်းများနှင့် တွေ့ဆုံ

ရန်ကုန် ဇွန် ၁

အဂတိလိုက်စားမှုတိုက်ဖျက်ရေးကော်မရှင်ဥက္ကဋ္ဌ ဦးစိုးသိန်းသည် ယနေ့ နံနက်ပိုင်းတွင် ရန်ကုန်မြို့ရှိ ကော်မရှင်ရုံးခွဲ အစည်းအဝေးခန်းမ၌ ဝန်ထမ်းများနှင့် တွေ့ဆုံသည်။ **(အောက်ပုံ)**

တွေ့ဆုံစဉ် နိုင်ငံ့ဝန်ထမ်းများ ဖြစ်သည့်အတွက် ပါတီနိုင်ငံရေးကင်းရှင်းရန်လိုကြောင်း၊ နိုင်ငံတော်အကျိုး ရှေးရှုဆောင်ရွက်ကြရမည်ဖြစ်ကြောင်း၊ ကော်မရှင်အနေဖြင့် အဂတိလိုက်စားမှုတိုက်ဖျက်ရေးကို အမျိုးသားရေးတာဝန်တစ်ရပ်အဖြစ် ခံယူပြီး အသိပညာပေးခြင်း၊ တားဆီးကာကွယ်ခြင်းနှင့် စုံစမ်းစစ်ဆေးခြင်းဟူသော ကဏ္ဍသုံးရပ်ဖြင့် ဆောင်ရွက်လျက် ရှိကြောင်း၊ ဝန်ထမ်းများအနေဖြင့် ပေးအပ်လာသည့် တာဝန်များကို ကျေပွန်စွာ ထမ်းဆောင်နိုင်ရန်အတွက် အရည်အချင်းပြည့်ဝအောင် အမြဖြည့်ဆည်းနေရန် လိုအပ်ကြောင်း မှာကြားပြီး ရုံးခွဲရှိ ဝန်ထမ်းများနှင့် မိသားစုများအတွက် ဆန်၊ စားသုံးဆီနှင့် ကြက်ဥများကို ထောက်ပံ့ပေးအပ်ကာ ဝန်ထမ်းများ လုပ်ငန်းတာဝန် ထမ်းဆောင်နေမှုနှင့် ကော်မရှင်ရုံးခွဲ ဝန်ထမ်းအိမ်ရာများကို ကြည့်ရှုစစ်ဆေးခဲ့ကြောင်း သိရသည်။

သတင်းစဉ်

ပညာရွှေအိုး လူမခိုး

ပဲခူးတိုင်းဒေသကြီးအတွင်း သံဃနာယကအဖွဲ့ဆရာတော်ကြီးများနှင့် ပရိယတ္တိ စာသင်တိုက်ကြီးများသို့ ပိဋကသုံးပုံ အဌကထာကွန်ပျူတာစာမူကျမ်းစာအုပ်များ လှူဒါန်း၊ ပဲခူးတိုင်းဒေသကြီး(အရှေ့)ရှိ ဘုရားစေတီဂေါပကအဖွဲ့များနှင့် တွေ့ဆုံ

ပဲခူး ဇွန် ၁

ပုံနှိပ်ပြီးစီးသော ပိဋကသုံးပုံ အဌကထာကွန်ပျူတာစာမူကျမ်းစာအုပ်များကို နိုင်ငံတော်သြဝါဒစရိယဆရာတော်ကြီးများ၊ နိုင်ငံတော်သံဃမဟာနာယကဆရာတော်ကြီးများ၊ ပဲခူးတိုင်းဒေသကြီးရှိ သံဃာအပေါ် ၁၅၀ နှင့်အထက်ရှိ စာသင်တိုက်ကြီးများသို့ ဆက်ကပ်လှူဒါန်းပွဲကို ယနေ့နံနက်ပိုင်းတွင် ပဲခူးမြို့ ဗုဒ္ဓအသံဓမ္မဗိမာနဇေတဝန်ကြီးဌာန ကျင်းပရာ ပဲခူးမြို့ ကြခတ်ပိုင်းပရိယတ္တိစာသင်တိုက် ဦးစီးပဓာနနာယက အဂ္ဂမဟာပဏ္ဍိတ ဘဒ္ဒန္တဥေယျ ဓမ္မဘိဝံသ ဆရာတော်ကြီး အမှူးပြုသော သံဃာတော် ၁၅ ပါးကြွရောက်တော်မူကြပြီး သာသနာရေးဝန်ကြီးဌာန ပြည်ထောင်စုဝန်ကြီး ဦးတင်ဦးလွင်၊ ပဲခူးတိုင်းဒေသကြီးဝန်ကြီးချုပ် ဦးမျိုးဆွေဝင်း၊ ပဲခူးတိုင်းဒေသကြီးဝန်ကြီးများ၊ တာဝန်ရှိသူများ၊ ဖိတ်ကြားထားသူများ တက်ရောက်ကြသည်။

အခမ်းအနားတွင် ပြည်ထောင်စုဝန်ကြီးက သာသနာရေးဆိုင်ရာများ ရှင်းလင်းလျှောက်ထားပြီး ပိဋကသုံးပုံ အဌကထာကွန်ပျူတာစာစီမူကျမ်းစာအုပ်များကို ဆရာတော် သံဃာတော်များထံ ဆက်ကပ်လှူဒါန်းသည်။

မွန်းလွဲပိုင်းတွင် ပဲခူးတိုင်းဒေသကြီး(အရှေ့)ရှိ ဘုရား၊ စေတီ၊ ပုထိုးများနှင့် သာသနိကအဆောက်အအုံများ သန့်ရှင်းသပ်ရပ် ကြည်ညိုဖွယ်ဖြစ်စေရေးအတွက် ဂေါပကအဖွဲ့ဝင်များနှင့် တွေ့ဆုံ၍ ပြည်ထောင်စုဝန်ကြီးက တိုင်းဒေသကြီး၊ ပြည်နယ်အစိုးရအဖွဲ့များ၊ ခရိုင်၊ မြို့နယ်အုပ်ချုပ်ရေးအဖွဲ့များ ကလည်း မိမိတို့၏ တိုင်းဒေသကြီး၊ ပြည်နယ်၊ မြို့နယ်များအတွင်းရှိ အထင်ကရ တန်ခိုးကြီးဘုရား၊ စေတီ၊ ပုထိုး၊ ဂေါပကအဖွဲ့များကို အဆင့်ဆင့် ကြပ်မတ်ကွပ်ကဲ ဆောင်ရွက်ပေးရန် လိုအပ်ပါကြောင်း ပြောကြားခဲ့ကြောင်း သိရသည်။ **သတင်းစဉ်**

ဒုတိယဝန်ကြီး ဒေါက်တာသန်းစိုး တီးတိန်မြို့ အမှတ်(၁) အခြေခံပညာအထက်တန်းကျောင်း၌ ကျောင်းသား ကျောင်းသူများ စာသင်ကြားနေမှုအခြေအနေ ကြည့်ရှုစစ်ဆေး

ဟားခါး ဇွန် ၁

၂၀၂၆–၂၀၂၇ ပညာသင်နှစ်အတွက် အခြေခံပညာ ကျောင်းများကို ယနေ့မှစ၍ နိုင်ငံတစ်ဝန်း စတင်ဖွင့်လှစ်ခဲ့ရာ ချင်းပြည်နယ် တီးတိန်မြို့နယ်အတွင်းရှိ အခြေခံပညာ ကျောင်းများ၌လည်း ကျောင်းသင်ခန်းစာများ စတင်သင်ကြားပေးလျက်ရှိသည်။

ချင်းပြည်နယ်အတွင်း ပြန်လည်ထူထောင်ရေးနှင့် ပြန်လည်တည်ဆောက်ရေးကော်မတီဥက္ကဋ္ဌ လူမှုဝန်ထမ်း၊ ကယ်ဆယ်ရေးနှင့် ပြန်လည်နေရာချထားရေးဝန်ကြီးဌာန ဒုတိယဝန်ကြီး ဒေါက်တာသန်းစိုး၊ ဒုတိယဥက္ကဋ္ဌ ပြည်နယ်လုံခြုံရေးနှင့် နယ်စပ်ရေးရာဝန်ကြီး ဗိုလ်မှူးကြီး ခင်မောင်ထွေး၊ အခြေခံပညာဦးစီးဌာနမှ ဒုတိယညွှန်ကြားရေးမှူးချုပ်တို့သည် ယနေ့နံနက် ၁၀ နာရီက တီးတိန်မြို့ အမှတ် (၁) အခြေခံပညာအထက်တန်းကျောင်းတွင် ကျောင်းစတင်ဖွင့်လှစ်၍ စာစတင်သင်ကြားပေးနေမှုအခြေအနေကို သွားရောက် ကြည့်ရှုအားပေးပြီး နိုင်ငံတော်မှ ထောက်ပံ့သည့် ကျောင်းသုံးပြဋ္ဌာန်းစာအုပ်၊ ဗလာစာအုပ်၊ ဘောပင်၊ ခဲတံနှင့် ကျောင်းဝတ်စုံများကို ကျောင်းသား ကျောင်းသူများအား ထောက်ပံ့ပေးအပ်သည်။

ထောက်ပံ့ပေးအပ်

တီးတိန်မြို့နယ် အတွင်းရှိ အခြေခံပညာ ကျောင်းသား ကျောင်းသူများအတွက် ကျောင်းဝတ် စုံ ၇၈၂၅ စုံ၊ ဗလာစာအုပ် ၁၂၄၅၇ ဒါဇင်၊ ဘောပင် / ခဲတံ ၃၄၇၂ ဒါဇင်နှင့် ကျောင်းသုံး ပြဋ္ဌာန်းစာအုပ်များကို မြို့နယ်ပညာရေးမှူးသို့ထောက်ပံ့ပေးအပ်ခဲ့ပြီး၊ တီးတိန်မြို့နယ်၌ ယနေ့ အထိ KG မှ Grade–12 အထိ ကျောင်းသား ကျောင်းသူ ၁၀၄၅၇ ဦးနှင့် တွန်းဇီမြို့နယ်၌ ၁၇၀၆ ဦး၊ တီးတိန်ခရိုင်အတွင်း စုစုပေါင်း ၁၂၀၆၃ ဦး ကျောင်းအပ်နှံလက်ခံကာ ပညာသင်ကြားလျက်ရှိကြောင်း တီးတိန်ခရိုင် ပညာရေးမှူးရုံးမှသိရသည်။

ခရိုင်(ပြန်/ဆက်)

သံတမန်ရေးရာဘွဲ့လွန်ဒီပလိုမာသင်တန်း အမှတ်စဉ် (၂/၂၀၂၆) ဖွင့်လှစ်

နေပြည်တော် ဇွန် ၁

နိုင်ငံခြားရေးဝန်ကြီးဌာန မဟာဗျူဟာလေ့လာရေးနှင့် လေ့ကျင့်ရေးဦးစီးဌာန မြန်မာသံတမန်သင်တန်းကျောင်း (Myanmar Diplomatic Academy) နှင့် Nay-pyitaw State Academy တို့ပူးပေါင်းဖွင့်လှစ်သည့် သံတမန်ရေးရာဘွဲ့လွန်ဒီပလိုမာသင်တန်း (Diploma in Diplomacy) အမှတ်စဉ်(၂/၂၀၂၆) သင်တန်းဖွင့်ပွဲကို ယနေ့ နံနက် ၁၀ နာရီတွင် နိုင်ငံခြားရေးဝန်ကြီးဌာန လောကနတ်ခန်းမ၌ ကျင်းပရာ နိုင်ငံခြားရေးဝန်ကြီးဌာန ဒုတိယဝန်ကြီး ဦးနိုင်မင်းကျော် တက်ရောက်၍ အဖွင့်အမှာစကား ပြောကြားသည်။

သင်တန်းကို သင်တန်းကာလ လေးလစီကြာမြင့်သော ပညာသင်နှစ်ဝက်နှစ်ခုဖြင့် စုစုပေါင်း သင်တန်းကာလ ရှစ်လကြာဖွင့်လှစ်သွားမည်ဖြစ်ပြီး သင်တန်းတွင် သံတမန်ရေးရာများ၊ နိုင်ငံတကာဆက်ဆံရေးများ၊ နိုင်ငံခြားရေးမူဝါဒများ၊ နိုင်ငံတကာနှင့် ဒေသဆိုင်ရာအဖွဲ့အစည်းဆိုင်ရာများ၊ အပြည်ပြည်ဆိုင်ရာဥပဒေများနှင့် မျက်မှောက်ခေတ် နိုင်ငံတကာရေးရာ ဘာသာရပ်များကို ပို့ချသွားမည်ဖြစ်သည်။

အဆိုပါသင်တန်းသို့ အစိုးရအဖွဲ့အစည်းများနှင့် ဝန်ကြီးဌာနများမှ အရာထမ်း/ အမှုထမ်းများနှင့် ပုဂ္ဂလိကကဏ္ဍမှ စိတ်ပါဝင်စားသူများ၊ သင်တန်းသား သင်တန်းသူ စုစုပေါင်း ၆၀ တက်ရောက်မည်ဖြစ်ကြောင်း သိရသည်။ **သတင်းစဉ်**

ဒုတိယဝန်ကြီး ဦးအေးထွန်း ကိုလိုနီခေတ် ရှေးဟောင်းအဆောက်အအုံများ ကမ္မည်းကြေးပြားတပ်ဆင်ခြင်း အခမ်းအနားတက်ရောက်

မန္တလေး ဇွန် ၁

မန္တလေးတိုင်းဒေသကြီး ပြင်ဦးလွင်ခရိုင် ပြင်ဦးလွင်မြို့နယ်ရှိ ကိုလိုနီခေတ် ရှေးဟောင်းအဆောက်အအုံ ငါးခုဖြစ်သည့် သန့်ရှင်းသူအပေါင်း ခရစ်ယာန်ဘုရားကျောင်း (All Saint Church)၊ နန်းမြိုင်၊ ဂန္ဓမာမြိုင်၊ ယုဇနမြိုင်နှင့် ရွှေနှလုံးတော်ကာသိုလိပ်ဘုရားရှိခိုးကျောင်းတို့ကို ကမ္မည်းကြေးပြားတပ်ဆင်ခြင်း အခမ်းအနားကို ယနေ့ ဇွန်းလွဲ ၂ နာရီတွင် ပြင်ဦးလွင်မြို့ရှိ နန်းမြိုင်ဟိုတယ်၌ ကျင်းပသည်။

အခမ်းအနားတွင် ဟိုတယ်၊ ခရီးသွားလာရေးနှင့် ယဉ်ကျေးမှုဝန်ကြီးဌာန ဒုတိယဝန်ကြီး ဦးအေးထွန်းက မြန်မာနိုင်ငံအတွင်း နှစ်တစ်ရာသက်တမ်းအထက်ရှိ အဆောက်အအုံပေါင်း ၃၈၂ လုံးကို ကိုလိုနီခေတ်ရှေးဟောင်းအဆောက်အအုံများ အဖြစ် အမိန့်ကြော်ငြာစာ ထုတ်ပြန်သတ်မှတ်ခဲ့ပြီး ဖြစ်ပါကြောင်း၊ မန္တလေးတိုင်းဒေသကြီး အတွင်းတွင် ကိုလိုနီခေတ်ရှေးဟောင်းအဆောက်အအုံပေါင်း ၁၁၅ လုံးကို သတ်မှတ်ခဲ့ပြီးဖြစ်ပါကြောင်း၊ နှစ်တစ်ရာကျော်သည့် အဆောက်အအုံများကို ကိုလိုနီခေတ်ရှေးဟောင်းအဆောက်အအုံ သတ်မှတ်သည့်အခါ သမိုင်းတန်ဖိုး၊ ဗိသုကာလက်ရာနှင့် အနုလက်ရာ တည်ရှိမှုအခြေအနေ၊ မူလလက်ရာ ကျန်ရှိခြင်း ရှိ၊ မရှိ၊ အဆောက်အအုံ၏ တည်နေရာနှင့် ပတ်ဝန်းကျင်အနေအထားတို့ကို ကြည့်ရှု၍ ဆောင်ရွက်ရပါကြောင်း ပြောကြားသည်။

ကမ္မည်းကြေးပြား တပ်ဆင်

ထို့နောက် ဒုတိယဝန်ကြီးနှင့် တိုင်းဒေသကြီး ရှမ်းတိုင်းရင်းသားလူမျိုးရေးရာ ဝန်ကြီးတို့က သန့်ရှင်းသူအပေါင်း ခရစ်ယာန်ဘုရားကျောင်း (All Saint Church)၊ နန်းမြိုင်၊ ဂန္ဓမာမြိုင်၊ ယုဇနမြိုင်နှင့် ရွှေနှလုံးတော်ကာသိုလိပ်ဘုရားရှိခိုးကျောင်းတို့ကို ကမ္မည်းမော်ကွန်းကြေးပြား တပ်ဆင်ပေးခဲ့ကြောင်း သိရသည်။

သတင်းစဉ်

နှစ် ၂၀ တစ်ဝိုက်အချိန်ကိုက်၊
တို့စိုက်ခဲ့လျှင် အကောင်းဆုံးပင် အခုချိန်စိုက် နောက်မကျ၊
ဒုတိယအကြိမ် အကောင်းဆုံးပ။

နေပြည်တော်ရှိ အခြေခံပညာကျောင်းများ စတင်ဖွင့်လှစ်၍ ကျောင်းသား ကျောင်းသူများ စိတ်အေးချမ်းပျော်ရွှင်စွာ ပညာသင်ကြားလျက်ရှိ

နေပြည်တော် ဇွန် ၁

၂၀၂၆-၂၀၂၇ ပညာသင်နှစ်အတွက် အခြေခံပညာကျောင်းများကို တစ်နိုင်ငံလုံး အတိုင်းအတာဖြင့် ယနေ့တွင် စတင်ဖွင့်လှစ်ရာ ပြည်ထောင်စုနယ်မြေ နေပြည်တော်ရှိ အခြေခံပညာကျောင်းများတွင်လည်း ကျောင်းသား ကျောင်းသူများ စိတ်အေးချမ်းပျော်ရွှင်စွာ အတန်းအလိုက် ရေးဆွဲထားသည့် အချိန်ဇယားများအတိုင်း ပြဋ္ဌာန်းဘာသာရပ်များကို သင်ကြားလျက်ရှိကြသည်။

နံနက်ပိုင်းမှစတင်၍ ပြည်ထောင်စုနယ်မြေ နေပြည်တော်အတွင်းရှိ သက်ဆိုင်ရာ ကျောင်းအသီးသီး၌ တာဝန်ကျ ဆရာ၊ ဆရာမများက ကျောင်းသား ကျောင်းသူများ တက်ရောက်မည့် စာသင်နန်းနေရာများသို့ လမ်းညွှန်ပြသပေးခြင်းနှင့် စနစ်တကျ စာသင်ကြားနိုင်ရေးအတွက် စီစဉ်ဆောင်ရွက်ပေးကြသည်။

ထိုသို့ ကျောင်းသား ကျောင်းသူများ အဆင်ပြေချောမွေ့စွာ ကျောင်းတက်ရောက်နိုင်ရေးအတွက် ပညာရေးဝန်ကြီးဌာနမှ တာဝန်ရှိသူများ၊ အခြေခံပညာ ကျောင်းများမှ ဆရာ၊ ဆရာမများနှင့် သက်ဆိုင်ရာအဖွဲ့အစည်းများမှ တာဝန်ရှိသူများက ကြိုတင်ပြင်ဆင်မှုများအနေဖြင့် စာသင်ခန်းအတွင်း၌ စာသင်ခုံများ စနစ်တကျ နေရာချထားခြင်း၊ ဘာသာရပ်အလိုက် စာသင်ချိန်ဇယားများ စနစ်တကျ စီမံထားခြင်း၊ ကျောင်းတက်၊ ကျောင်းဆင်းအချိန်စာရင်းများ အသိပေးကြေညာထားခြင်း၊ ကျောင်းသား ကျောင်းသူများ သန့်ရှင်းသပ်ရပ်စွာဖြင့် ပညာသင်ကြားနိုင်ရေးအတွက်လည်း ကျောင်းဥပဓိရပ်ကောင်းမွန်စေရန်နှင့် ကျောင်းဝန်းကျင် သန့်ရှင်းသာယာလှပရေး ဆောင်ရွက်ထားခြင်း၊ ပညာရေးဝန်ကြီးဌာနက ချမှတ်ထားသည့် အသိပေး ကြေညာချက်များ၊ စည်းကမ်း သတ်မှတ်ချက်များနှင့် ဆောင်ပုဒ်များ စိုက်ထူထားခြင်းနှင့် ကျောင်းကြို၊ ပို့ယာဉ်များ စီစဉ်ထားခြင်းတို့ကို စီမံဆောင်ရွက်ထားကြသည်။

ယနေ့ အခြေခံပညာကျောင်းများ စတင်ဖွင့်လှစ်ခြင်းနှင့် စပ်လျဉ်း၍ အမှတ်(၅) အခြေခံပညာ အထက်တန်းကျောင်းမှ ကျောင်းအုပ်ဆရာကြီး ဦးဝင်းမြင့်ဦးက "ကျောင်းအပ်နှံရေးနေ့ဖြစ်တဲ့ မေ ၂၅ ရက်ကနေ အခု ကျောင်းစတင်ဖွင့်ရက်အထိ ကျောင်းသား ကျောင်းသူဦးရေ ၁၉၅၅ ဦး လက်ခံထားရှိပါတယ်။ အကြောင်းအမျိုးမျိုးကြောင့် လာရောက်မအပ်နှံရသေးတဲ့ ကျောင်းသားဟောင်းတွေလည်း ရှိနေပါသေးတယ်။ ၂၀၂၅-၂၀၂၆ ပညာသင်နှစ်က ကျောင်းသားဦးရေအတိုင်းပဲလို့ ဆိုလို့ရပါတယ်။ ကျောင်းဆင်း၊ ကျောင်းတက်ချိန်ကိုလည်း မနက် ၈ နာရီ ၄၅ မိနစ်မှာ ကျောင်းတက်ပြီး ညနေ ၃ နာရီ ၄၅ မိနစ်မှာ ကျောင်းဆင်းမှာဖြစ်ပါတယ်။ စာသင်ချိန်ကတော့ တစ်ရက်ကို ရှစ်ချိန် အချိန်ဇယားဆွဲထားပါတယ်။ ဒေသချိန်အဖြစ် တစ်ပတ်လေးကြိမ်ရှိပါတယ်။ စက်မှုအတတ်ပညာ၊ အခြေခံစိုက်ပျိုးရေးပညာ၊ အခြေခံမွေးမြူရေးပညာဆိုပြီး ဒီနှစ်မှာ ထပ်တိုးအချိန်ဇယားရှိပါတယ်။ နိုင်ငံတော်က ကျောင်းသား ကျောင်းသူတွေ အခြေခံအတတ်ပညာတွေကို ငယ်ငယ်ကတည်းက အကျွမ်းတဝင်ရှိစေဖို့နဲ့ ကျောင်းသား တစ်ယောက် Grade-9 နဲ့ ကျောင်းရပ်နားလိုက်တယ်ဆိုရင် မိမိစားဝတ်နေရေးကို လွယ်ကူစွာ ဖြေရှင်းနိုင်မယ်လို့ ယုံကြည်ပါတယ်။ Grade-11 နဲ့ Grade-12 ကျောင်းသား၊ ကျောင်းသူတွေအတွက် ဥပဒေအချိန်တစ်ချိန် ထည့်ဆွဲထားပါတယ်။ ဒီကျောင်းသားတွေက အသက် ၁၈ နှစ်ပြည့်ခါနီးဖြစ်တဲ့အတွက် ဖွဲ့စည်းပုံအခြေခံဥပဒေကို သိထိုက်ပြီးဖြစ်လို့ ထည့်သွင်းသင်ကြားခြင်း ဖြစ်ပါတယ်။ စာဖတ်တဲ့ ကလေးနဲ့ စာမဖတ်တဲ့ကလေးတို့ရဲ့ အကျိုးအကြောင်း အမှားအမှန် ကို ဆင်ခြင်သုံးသပ်ပုံတွေက ကွာဟပါတယ်။ ဒါကြောင့် ကျောင်းမှာ စာကြည့်တိုက်အချိန်ဆိုပြီး ထည့်သွင်းထားတဲ့အတွက် ကလေးတွေကို စာဖတ်စေချင်ပါတယ်။ စာများများ ဖတ်ပါလို့လည်း တိုက်တွန်းပါတယ်။ အခမဲ့ပညာရေးစနစ် ဖြစ်တဲ့အတွက် အကြောင်း အမျိုးမျိုးကြောင့် ကျောင်းမအပ်ရသေးတဲ့ သား၊ သမီးတွေကို ကျောင်းအပ်နှံကြပါလို့ တိုက်တွန်းချင်ပါတယ်" ဟု ပြောကြားသည်။

ဆက်လက်၍ အမှတ်(၆) အခြေခံပညာ အထက်တန်းကျောင်း ကျောင်းအုပ်ဆရာမကြီး ဒေါ်မေယဉ်မွန်က "ကျောင်းအပ်နှံရေးနေ့ကစတင်ပြီး ဒီနေ့အထိ ကျောင်းသား ကျောင်းသူ အပ်နှံဦးရေ ၁၃၅၇ ဦးရှိပြီ ဖြစ်ပါတယ်။ ၂၀၂၅-၂၀၂۶ ပညာသင်နှစ်ထက် ကျောင်းသား ကျောင်းသူအသစ် ပိုမိုအပ်နှံလာပါတယ်။ Smart School ကျောင်းအဖြစ် အဆင့်မြှင့်တင်ထားတဲ့အတွက် ဒီနှစ်မှာ ဖူဆယ်အားကစား တစ်ကွင်း ထပ်မံတိုးချဲ့ထားပါတယ်။ ဒေသချိန်၊ စာဖတ်ချိန်၊ ဥပဒေ၊ စက်မှု၊ စိုက်ပျိုးရေးနဲ့ မွေးမြူရေးအချိန် တို့အပါအဝင် တစ်နေ့ကို အချိန်ရှစ်ချိန် အချိန်ဇယားဆွဲထားပါတယ်။ ဒါကြောင့် ကျောင်းမအပ်ရသေးတဲ့ သား၊ သမီးတွေ ရှိသေးတယ်ဆိုရင် မိဘတွေအနေနဲ့ မိမိတို့ သား၊ သမီးတွေ ပညာသင်ကြားခွင့်ရအောင် ကျောင်းအပ်နှံကြပါလို့ တိုက်တွန်း ပြောကြားလိုပါတယ်"ဟု ပြောကြားသည်။

ထို့နောက် အမှတ်(၁၁) အခြေခံပညာ အထက်တန်းကျောင်း ကျောင်းအုပ်ဆရာမကြီး ဒေါ်သက်သက်သင်းက ဒီနေ့ အချိန်အထိ အပ်နှံကျောင်းသား ကျောင်းသူဦးရေ ၁၅၅၉ ဦးရှိပြီ ဖြစ်ပါတယ်။ မနှစ်က ပညာသင်နှစ်နဲ့ နှိုင်းယှဉ်ရင် ပိုမိုအပ်နှံလာပါတယ်။

ဥပဒေအချိန်ကို Grade-11 နဲ့ Grade -12 ကျောင်းသား ကျောင်းသူတွေအတွက် ထည့်ဆွဲထားပါတယ်။ အသက် ၁၆ နှစ်နဲ့ ၁၈နှစ်ကြား အခြေခံပညာ အဆင့်ပြီးဆုံးပြီး ကျောင်းပြင်ပကို ရောက်ရှိတော့မှာ ဖြစ်တဲ့အတွက် ဥပဒေရဲ့ ဆောင်ရက်၊ ရှောင်ရန်နဲ့ ပြစ်မှုပြစ်ဒဏ်တွေကို သိရှိနားလည်သွားအောင် အခြေခံပညာကဏ္ဍကနေ အသိပညာပေးလိုက်တဲ့သဘော ဖြစ်ပါတယ်။ ဥပဒေရေးရာ အခြေခံမှာဆိုရင် ဖွဲ့စည်းပုံအခြေခံဥပဒေမိတ်ဆက်၊ မြန်မာ့ရေလှေ ထုံးတမ်းဥပဒေ၊ ရာဇသတ်ကြီး၊ လောင်းကစားဥပဒေ၊ မူးယစ်ဆေးဝါးနဲ့ စိတ်ကို ပြောင်းလဲစေသော ဆေးဝါးများ ဆိုင်ရာဥပဒေ၊ အကြမ်းဖက်မှု တိုက်ဖျက်ရေးဥပဒေ၊ ကလေးသူငယ်အခွင့်အရေးဆိုင်ရာ ဥပဒေနဲ့ ပြည်သူ့စစ်မှုထမ်းဥပဒေဆိုပြီး အခန်း ၈ ခန်းမှာ သိသင့်သိထိုက်တဲ့ ဥပဒေတွေကို ထုတ်နုတ်ပြီး အရွယ်နဲ့ လိုက်လျောညီထွေစွာ သင်ကြားပေးနေပါတယ်။

ဒီနှစ် Grade-6 မှာ သင်ရိုးညွှန်းတမ်းအသစ်ဖြစ်တဲ့ အခြေခံစိုက်ပျိုးရေးပညာ၊ စက်မှုအတတ်ပညာ၊ အခြေခံမွေးမြူရေးပညာ ဆိုပြီး သင်ကြားပေးမှာ ဖြစ်ပါတယ်။ မြန်မာနိုင်ငံဟာ စိုက်ပျိုးရေး၊ မွေးမြူရေးကို အခြေခံတဲ့ နိုင်ငံဖြစ်တဲ့အတွက် ဗဟုသုတ အသိပညာတွေ ငယ်စဉ်ကတည်းက သိရှိအောင် သင်ကြားပေးခြင်း ဖြစ်ပါတယ်။

ဒုတိယပြင် စာကြည့်တိုက်မှာ ဆိုရင် အသက်အရွယ်အလိုက် စိတ်ဝင်စားမယ့် သုတ၊ ရသ၊ အထွေထွေဗဟုသုတစာအုပ်တွေကို အမျိုးတူရာ ကဏ္ဍအလိုက် ထားထားပါတယ်။ စာများများ ဖတ်ခြင်းအားဖြင့် ဘက်စုံထူးချွန်တဲ့ လူကောင်းလူတော်လေးတွေ ဖြစ်လာစေဖို့ အခြေခံပညာ ကျောင်းတွေက မွေးထုတ်ပေးနေတာဖြစ်ပါတယ်။ နိုင်ငံတော်က ကျောင်းနေအရွယ် ကလေးများ အားလုံး ကျောင်းဝင်းအတွင်း ရောက်ရှိရေးအတွက် အခမဲ့ပညာရေးစနစ်ကို အကောင်အထည်ဖော်ထားပါတယ်။ ဒါကြောင့် မိဘများအနေနဲ့ ငယ်ရွယ်စဉ်အခါ ပညာရှာဆိုတဲ့ စကားအတိုင်း မိမိတို့ရဲ့ သား၊ သမီးတွေကို ကျောင်းတွေဆီ အရောက်ပို့ကြပါ၊ ကျောင်းသား ကျောင်းသူတွေက လည်း ပညာတွေကို လေ့လာသင်ယူကြပါ၊ မိမိတို့ရဲ့ဘဝ တိုးတက်မြင့်မားအောင် လုပ်ကြပါ" ဟု ပြောကြားသည်။

နိုင်ငံတော်အနေဖြင့် ကျောင်းသား ကျောင်းသူများအား အခမဲ့ပညာရေးစနစ် ဆောင်ရွက်ပေးထားသည့်အတွက် မည်သည့် အခကြေးငွေမှ ကောက်ခံခြင်း မရှိသည့်အပြင် မူလတန်းမှ အထက်တန်းအထိ ကျောင်းသုံး ဗလာစာအုပ်၊ ဖတ်စာအုပ်၊ ဘောပင်၊ ခဲတံနှင့် ကျောင်းဝတ်စုံများကိုလည်း အခမဲ့ ဖြန့်ဝေပေးသည်။

ယနေ့တွင် ပြည်ထောင်စုနယ်မြေ နေပြည်တော်အတွင်းရှိ အခြေခံပညာကျောင်း၊ ဘုန်းတော်ကြီးသင် ပညာရေးကျောင်းနှင့် ကိုယ်ပိုင်ကျောင်း အသီးသီး၌ အထက်တန်းအဆင့် ၁၇၂၀၊ အလယ်တန်းအဆင့် ၆၈၆၁၈ ဦးနှင့် မူလတန်းအဆင့် ၁၁၅၀၀၆ ဦး ကျောင်းသား ကျောင်းသူ စုစုပေါင်း ၂၀၀၈၂၄ ဦး ကျောင်းတက်ရောက် ပညာသင်ကြားလျက်ရှိကြောင်း သိရသည်။

အေးအေးသန့်
ဓာတ်ပုံ-မိုးပြည့်စုံ

နိုင်ငံ့ဝန်ထမ်းတက္ကသိုလ်(အထက်မြန်မာပြည်) အလယ်အလတ်အဆင့် အရာထမ်းသင်တန်း အမှတ်စဉ်(၁၅) သင်တန်းဖွင့်ပွဲ ကျင်းပ

နေပြည်တော် ဇွန် ၁

အလယ်အလတ်အဆင့် အရာထမ်းသင်တန်း အမှတ်စဉ်(၁၅) သင်တန်းဖွင့်ပွဲကို ယနေ့နံနက်ပိုင်း တွင် နိုင်ငံ့ဝန်ထမ်းတက္ကသိုလ် (အထက်မြန်မာပြည်) နီလာ

ခန်းမ၌ ကျင်းပရာ ပြည်ထောင်စုရာထူးဝန်အဖွဲ့ အဖွဲ့ဝင် ဦးထွန်းထွန်းဝင်း၊ နိုင်ငံ့ဝန်ထမ်းတက္ကသိုလ် (အထက်မြန်မာပြည်) ပါမောက္ခချုပ် ဦးကျော်စိုး၊ ဒုတိယပါမောက္ခချုပ်၊ တက္ကသိုလ်သင်ကြား၊ စီမံဌာနများမှ တာဝန်ရှိသူများနှင့် သင်တန်းသား သင်တန်းသူများ တက်ရောက်ကြသည်။

အခမ်းအနားတွင် ပြည်ထောင်စုရာထူးဝန် အဖွဲ့ဝင်က "ဝန်ထမ်းကောင်းမှ နိုင်ငံကောင်းမည်" ဟူသော ဆောင်ပုဒ်ခဲနှင့်အညီ နိုင်ငံ့ဝန်ထမ်းဥပဒေ၊ နည်းဥပဒေများ၊ ကျင့်ဝတ်၊ စည်းမျဉ်း၊ စည်းကမ်းများကို တိကျစွာ လိုက်နာ စောင့်ထိန်းကြရန်နှင့် စွမ်းဆောင်ရည်ပြည့်ဝပြီး ဂုဏ်သိက္ခာရှိသော ပြည်သူများက ယုံကြည်အားကိုးရသည့် ခေါင်းဆောင်မှုနှင့် စီမံခန့်ခွဲမှုအရည်အသွေးမြင့်မားသော နိုင်ငံ့ဝန်ထမ်းကောင်းများဖြစ်စေရေး ကြိုးပမ်းကြရန် တိုက်တွန်းပြောကြားသည်။

အဆိုပါသင်တန်းသို့သင်တန်းသား ၇၂ ဦး၊ သင်တန်းသူ ၇၁ ဦး စုစုပေါင်း ၁၄၃ ဦး တက်ရောက်ကြပြီး သင်တန်းကာလမှာ ရက်သတ္တပတ် ၂၀ ကြာမြင့်မည်ဖြစ်သည်။

ဖွင့်ပွဲအပြီးတွင် ပြည်ထောင်စုရာထူးဝန်အဖွဲ့ဝင်သည် တက္ကသိုလ် ပျိုးဖြီ၌ သဘာဝပတ်ဝန်းကျင်ထိန်းသိမ်းရေးနှင့် တက္ကသိုလ် စိမ်းလန်းစိုပြည်ရေးအတွက် မိုးရာသီသစ်ပင်စိုက်ပျိုးပွဲ ကျင်းပနိုင်ရေး မဲဇလီ၊ ရေသင်းဝင်နှင့် ပိတောက်စသည့် အပင်များ စုဆောင်းထားရှိမှုနှင့် မိုးရာသီ သစ်ပင်စိုက်ပျိုးပွဲ ကျင်းပရန် မြေနေရာ၅င်းလင်းအကွက်ချထား ရှိမှုကို ကြည့်ရှုစစ်ဆေးခဲ့ကြောင်း သတင်းရရှိသည်။

သတင်းစဉ်

နေရာကွက်၍ မိုးကြီးနိုင်

နေပြည်တော် ဇွန် ၁

မနက်ဖြန်မွန်းတည့်ချိန်အထိ ခန့်မှန်းချက်မှာ နေပြည်တော်နှင့်ကယားပြည်နယ်တို့တွင် နေရာကွက်ကျား၊ မန္တလေးတိုင်းဒေသကြီး၊ ပဲခူးတိုင်းဒေသကြီး၊ မကွေးတိုင်းဒေသကြီးနှင့် ဧရာဝတီတိုင်းဒေသကြီးတို့တွင် နေရာကျဲကျဲ၊ ရန်ကုန်တိုင်းဒေသကြီး၊ ကရင်ပြည်နယ်၊ မွန်ပြည်နယ်၊ ရခိုင်ပြည်နယ်နှင့် ရှမ်းပြည်နယ် (အရှေ့ပိုင်း)တို့တွင် နေရာစိပ်စိပ်နှင့် ကျန်တိုင်းဒေသကြီးနှင့်ပြည်နယ်တို့တွင် နေရာအနှံ့အပြား မိုးထစ်ချုန်းရွာပြီး စစ်ကိုင်းတိုင်းဒေသကြီး၊ တနင်္သာရီတိုင်းဒေသကြီး၊ ကချင်ပြည်နယ်နှင့် ချင်းပြည်နယ်တို့တွင် နေရာကွက်၍ မိုးကြီးနိုင်သည်။ ရွာရန်ရာနှုန်းပြည့်ဖြစ်သည်။ **မိုး/ဇလ**

မကွေးတိုင်းဒေသကြီးဝန်ကြီးချုပ် မြန်မာနိုင်ငံဟိုတယ်ဆိုင်ရာ လုပ်ငန်းရှင်များအသင်း (မကွေးဇုန်)နှင့် တွေ့ဆုံပွဲအခမ်းအနားတက်ရောက်

မကွေး ဇွန် ၁

မြန်မာနိုင်ငံ ဟိုတယ်ဆိုင်ရာ လုပ်ငန်းရှင်များအသင်း (မကွေးဇုန်) နှင့် တွေ့ဆုံပွဲအခမ်းအနားကို ယမန်နေ့က မကွေးမြို့ မြို့နယ်စုပေါင်းရုံးခန်းမ၌ကျင်းပရာ မကွေးတိုင်းဒေသကြီး ဝန်ကြီးချုပ် ဦးတင်ကိုကို၊ တိုင်းဒေသကြီး လွှတ်တော်ဥက္ကဋ္ဌ ဒေါက်တာမောင်မောင်ဌေး၊ တိုင်းဒေသကြီး ဝန်ကြီးများ၊ ဟိုတယ်၊ တည်းခိုရိပ်သာလုပ်ငန်းရှင်များ၊ ဖိတ်ကြားထားသည့် ဧည့်သည်တော်များ တက်ရောက်ကြသည်။

ဦးစွာ မကွေးတိုင်းဒေသကြီး ဝန်ကြီးချုပ်က အမှာစကားပြောကြား၍ ဟိုတယ်နှင့် ခရီးသွားညွှန်ကြားမှုဦးစီးဌာန ဒုတိယညွှန်ကြားရေးမှူးက ဟိုတယ်နှင့် ခရီးသွားကဏ္ဍဆိုင်ရာ ကိစ္စရပ်များကိုရှင်းလင်းတင်ပြပြီး မြန်မာနိုင်ငံဟိုတယ်ဆိုင်ရာ လုပ်ငန်းရှင်များ အသင်း (မကွေးဇုန်) ဥက္ကဋ္ဌက အသင်း၏ လုပ်ငန်းဆောင်ရွက်မှုများနှင့်ပတ်သက်၍ ရှင်းလင်းတင်ပြသည်။

ဆွေးနွေးတင်ပြ

ယင်းနောက် တက်ရောက်လာကြသည့် ဟိုတယ်နှင့် တည်းခိုရိပ်သာလုပ်ငန်းရှင်များက မိမိတို့ လုပ်ငန်းကဏ္ဍအလိုက် မိတ်ဆက်ဆွေးနွေးတင်ပြကြရာ တိုင်းဒေသကြီးဝန်ကြီးချုပ်က တင်ပြချက်များအပေါ် သက်ဆိုင်ရာဝန်ကြီးဌာနများနှင့် လိုအပ်သည်များကို ပေါင်းစပ်ညှိနှိုင်း ဆောင်ရွက်ပေးခဲ့ကြောင်း သိရသည်။

မောင်ခိုင်မင်း (ပြန်/ဆက်)

ရခိုင်ပြည်နယ်ဝန်ကြီးချုပ် လောကာနန္ဒာစေတီတော်မြတ်ကြီး လိုဏ်ဂူတော်အတွင်း ကြည့်ရှုစစ်ဆေးပြီး ရပ်ကွက် (သို့မဟုတ်) ကျေးရွာအုပ်စု အုပ်ချုပ်ရေးမှူးများ ရွေးချယ်ခန့်ထားနိုင်ရေးညှိနှိုင်းအစည်းအဝေးသို့ တက်ရောက်

စစ်တွေ ဇွန် ၁

ရခိုင်ပြည်နယ်ဝန်ကြီးချုပ် ဦးနိုင်ဦးသည် ပြည်နယ်ဝန်ကြီးများနှင့်အတူ ယနေ့နံနက်ပိုင်းတွင် စစ်တွေမြို့ လောကာနန္ဒာစေတီတော်မြတ်ကြီး လိုဏ်ဂူတော်အတွင်း ပြုပြင်ထိန်းသိမ်းခြင်းလုပ်ငန်းများ ဆောင်ရွက်နိုင်ရန် လှည့်လည်ကြည့်ရှုစစ်ဆေးသည်။

ထို့နောက်ပြည်နယ်အစိုးရအဖွဲ့ရုံး အစည်းအဝေးခန်းမ၌ ကျင်းပသည့် ရခိုင်ပြည်နယ်အတွင်း ရပ်ကွက် (သို့မဟုတ်) ကျေးရွာအုပ်စု အုပ်ချုပ်ရေးမှူးများ ရွေးချယ်ခန့်ထားနိုင်ရေး ညှိနှိုင်းအစည်းအဝေး သို့ တက်ရောက်အမှာစကားပြောကြားပြီး စစ်တွေမြို့နယ် ကျောက်ဖြူ နှင့် မာန်အောင် မြို့နယ်အုပ်ချုပ်ရေးမှူးများနှင့် ပြည်နယ်အထွေထွေအုပ်ချုပ်ရေး ဦးစီးဌာန ညွှန်ကြားရေးမှူးတို့က အုပ်ချုပ်ရေးမှူးများ ရွေးချယ်ခန့်ထားနိုင်ရေး ဆောင်ရွက်ထားရှိမှုများကို ရှင်းလင်းတင်ပြကြရာ ပြည်နယ်ဝန်ကြီးများနှင့် တက်ရောက်လာကြသူများက ဖြည့်စွက်အကြံပြု ဆွေးနွေးကြပြီး ပြည်နယ်ဝန်ကြီးချုပ်က လိုအပ်သည်များကို ပေါင်းစပ်ညှိနှိုင်း ဆောင်ရွက်ပေးသည်။

မွန်းလွဲပိုင်းတွင် ပြည်နယ်ဝန်ကြီးချုပ်သည် စစ်တွေမြို့ပေါ်ရှိ တည်ဆောက်ရေးလုပ်ငန်းရှင်များနှင့် တွေ့ဆုံရာ ပြည်နယ်အစိုးရအဖွဲ့ဝင်များ၊ ဌာနဆိုင်ရာများနှင့် တည်ဆောက်ရေးကုမ္ပဏီ လုပ်ငန်းရှင်များက တည်ဆောက်ရေးလုပ်ငန်းများ ဆောင်ရွက်ရာတွင် တွေ့ကြုံခဲ့ရသည့် အားသာချက်၊ အားနည်းချက်များနှင့် တည်ဆောက်ရေးသုံးပစ္စည်းများ သိုလှောင်ထားရှိမှုတို့ကို ဆွေးနွေးတင်ပြကြပြီး ပြည်နယ်ဝန်ကြီးချုပ်က နိဂုံးချုပ်အမှာစကား ပြောကြားခဲ့ကြောင်း သတင်းရရှိသည်။

ပြည်နယ်(ပြန်/ဆက်)

ပြည့်ဝဆီများကို တတ်နိုင်သမျှလျှော့စား၍ အသွင်ပြောင်းဆီများ စားသုံးခြင်းကို လုံးဝရှောင်ကြဉ်ပါ

❖ *ကျောဖုံးမှ*

PDF အမည်ခံ အကြမ်းဖက်သောင်းကျန်းသူများထောင်ထားသည့် လက်လုပ်မိုင်းများ ရှင်းလင်းနိုင်ခဲ့မှု။

သတင်းပေးပို့ချက်အရ ယနေ့ နံနက်ပိုင်းတွင် လုံခြုံရေးပူးပေါင်းအဖွဲ့များက နွားထိုးကြီးမြို့နယ် အတွင်း နယ်မြေရှင်းလင်းခြင်း လုပ်ငန်းများ ဆောင်ရွက်ခဲ့ရာ ဖက်ခူးကျေးရွာနှင့် ရှောက်တောဝ ကျေးရွာအကြား ကားလမ်းဘေးဝဲ/ ယာဘ၌ မိုင်းရှင်းလင်းခြင်းများ ဆောင်ရွက်ခဲ့ရာ အများပြည်သူ ထိခိုက်ဒဏ်ရာရရှိစေရန် ရည်ရွယ်၍ PDF အမည်ခံ အကြမ်းဖက်အဖွဲ့ ထောင်ထားသည့် PVC ပိုက်ဖြင့် ပြုလုပ်ထားသော အချင်းခြောက်လက်မခန့်၊ အလျားတစ်ပေခန့်ရှိ လက်လုပ်မိုင်း နှစ်လုံး၊ အချင်းခြောက်လက်မခန့်၊ အလျား တစ်ပေခန့်ရှိ လက်လုပ်မိုင်း သုံးလုံး၊ အရှည်တစ်ပေခွဲခန့်ရှိ လက်လုပ်မိုင်းတစ်လုံးနှင့် သံပိုက်ဖြင့်ပြုလုပ်ထားသော အချင်းတစ်ပေခန့်၊ အလျား တစ်ပေခွဲခန့် ရှိ လက်လုပ်မိုင်းတစ်လုံး စုစုပေါင်း လက်လုပ်မိုင်း ခုနစ်လုံးတို့ကို တွေ့ရှိ၍ အများပြည်သူ ဘေးအန္တရာယ် ကင်းရှင်းစေရေး စနစ်တကျ ဖယ်ရှားရှင်းလင်းနိုင်ခဲ့ကြောင်း သိရသည်။

ဖော်ထုတ်ဖမ်းဆီး

အများပြည်သူသွားလာအသုံးပြုလျက်ရှိသည့် လမ်းမကြီးများ၊ ရထားလမ်းများကို မိုင်းထောင်ဖောက်ခွဲဖျက်ဆီးမှုများ ပြုလုပ်ခဲ့သည့် အကြမ်းဖက်သမားများအား ဖော်ထုတ်ဖမ်းဆီး၍ ဥပဒေနှင့်အညီ ထိရောက်စွာအရေးယူနိုင်ရေး လုံခြုံရေးတပ်ဖွဲ့ဝင်များက လိုအပ်သည့် လုံခြုံရေးလုပ်ငန်းစဉ်များကို ဆက်လက်တိုးမြှင့်ဆောင်ရွက်လျက်ရှိကြောင်း သတင်းရရှိသည်။

သတင်းစဉ်

ပြည်သူ့ကြားက ပြည်သူ့စကား အစီအစဉ် ထုတ်လွှင့်မည်

နေပြည်တော် ဇွန် ၁

မျက်မှောက်ကာလတွင် ဖြစ်ပွားလျက်ရှိသော လုံခြုံရေး၊ တရားဥပဒေစိုးမိုးရေးနှင့် အကြမ်းဖက်မှုတားဆီးရေးဆိုင်ရာကိစ္စရပ်များနှင့်ပတ်သက်၍ ပရိသတ်များ၏ ရင်တွင်းခံစားချက် စကားသံများ အား သဇင် FM ၏ **"ပြည်သူ့ကြားကပြည်သူ့စကား"** အစီအစဉ်မှ **"၂၀၂၆-၂၀၂၇ ပညာသင်နှစ်မှာရော အကြမ်းဖက်အုပ်စုတွေ လက်အောက်က ကလေးငယ်များ ပညာသင်ကြားခွင့်ရမည်လား"** ခေါင်းစဉ်ဖြင့် ဇွန် ၃ ရက် မွန်းလွဲ ၁ နာရီတွင် ထုတ်လွှင့်တင်ဆက်ပေးသွားမည် ဖြစ်သည်။

လာမည့်အပတ် ဇွန် ၁၀ ရက် မွန်းလွဲ ၁ နာရီတွင် **"အကြမ်းဖက်သမားတွေရဲ့လုပ်ရပ်တွေ၊ အကြမ်းဖက်ပစ္စည်းတွေကို အားပေးလက်ခံကူညီလုပ်ဆောင်နေသည့်အတွက် ပြည်သူတွေရင်ဆိုင်နေရတဲ့ ဆိုးကျိုးများ"** ခေါင်းစဉ်ဖြင့် ဆက်လက်ဆွေးနွေးတင်ဆက်မည်ဖြစ်သည်။

အထက်ပါအစီအစဉ်အား အပတ်စဉ် ဆွေးနွေးတင်ဆက်မည်ဖြစ်သောကြောင့် ပါဝင်ဆွေးနွေးလိုသူ ပရိသတ်များအနေဖြင့် အပတ်စဉ်ကြာသပတေးနေ့တိုင်း နံနက် ၁၀ နာရီမှ ၁၁ နာရီအတွင်း ဖုန်းနံပါတ် ၀၉၈၉၉၀၉၉၅၅ သို့ အမည်၊ နေရပ်လိပ်စာ၊ အလုပ်အကိုင်နှင့် ပြန်လည်ဆက်သွယ်ရမည့် ဖုန်းနံပါတ်တို့ကို Message ပေးပို့ပါဝင်နိုင်ပြီဖြစ်ကြောင်းနှင့် ပါဝင်လာသည့် ပရိသတ်များ၏ ဖုန်းနံပါတ်များနှင့် ကိုယ်ရေးအချက်အလက်များအား လျှို့ဝှက်ပေးထားမည်ဖြစ်ကြောင်း သိရသည်။

သတင်းစဉ်

စလင်းမြို့၌ သွေးလွန်တုပ်ကွေးရောဂါ ကြိုတင်ကာကွယ်ရေးဆောင်ရွက်

စလင်း ဇွန် ၁

မကွေးတိုင်းဒေသကြီး စလင်းမြို့ အမှတ်(၁)အခြေခံပညာအထက်တန်းကျောင်း၌ ကျောင်းဖွင့်ချိန် ကျောင်းသား ကျောင်းသူများအား သွေးလွန်တုပ်ကွေးရောဂါ ကြိုတင်ကာကွယ်နိုင်ရေး ဖုံး၊ သွန်၊ လဲ၊ စစ်လုပ်ငန်းများနှင့် အဘိတ်ဆေးခတ်ခြင်းလုပ်ငန်းကို ယမန်နေ့က ဆောင်ရွက်ခဲ့သည်။

အဆိုပါ လုပ်ငန်းများအား မြို့နယ်စီမံခန့်ခွဲရေးနှင့် အုပ်ချုပ်ရေးကော်မတီဥက္ကဋ္ဌ ဦးမင်းသီဟ ဇော်နှင့် အထွေထွေအုပ်ချုပ်ရေး ဦးစီးဌာန၊ ပြည်သူ့ကျန်းမာရေး ဦးစီးဌာန ကျန်းမာရေးမှူးနှင့် ဝန်ထမ်းများ မြို့နယ်ပညာရေးမှူး၊ ကျောင်းအုပ်ဆရာကြီးနှင့် ဝန်ထမ်းများ၊ မြို့နယ်အဆင့်ဌာနဆိုင်ရာ များပူးပေါင်း၍ ဆောင်ရွက်ခဲ့ကြောင်း သိရသည်။

မောင်လွင်(စလင်း)

ကြီးမြန်သစ်ပင်စိုက်ပျိုးလျှင် စွမ်းအင်လည်းရ ပြည်လည်းလှ

ကယားပြည်နယ်ဝန်ကြီးချုပ် ၂၀၂၆–၂၀၂၇ ပညာသင်နှစ် အားကစားနှင့် ပညာရေးပေါင်းစပ်သင်တန်းဖွင့်ပွဲ တက်ရောက်

လွိုင်ကော် ဇွန် ၁

ကယားပြည်နယ်အစိုးရအဖွဲ့က ကြီးမှူးကျင်းပသည့် ၂၀၂၆–၂၀၂၇ ပညာသင်နှစ် အားကစားနှင့် ပညာရေးပေါင်းစပ်သင်တန်းဖွင့်ပွဲကို ယနေ့နံနက်ပိုင်းက အားကစားနှင့် ကာယပညာဦးစီးဌာန၊ အားကစားနှင့် ကာယပညာသိပ္ပံ(လွိုင်ကော်) စုပေါင်းခန်းမ၌ ကျင်းပရာ ပြည်နယ်ဝန်ကြီးချုပ် ဦးအုံမော် တက်ရောက် အမှာစကား ပြောကြားသည်။

ထို့နောက် ပြည်နယ်ဝန်ကြီးချုပ်က သင်တန်းသားသင်တန်းသူများအတွက် ဆန်၊ ဆီနှင့် ချိုးဖြင့်ငွေများ၊ ပြည်နယ်လွတ်တော်ဥက္ကဋ္ဌက ကျောင်းသုံးဗလာစာအုပ်များ ပေးအပ်ကြသည်။

ယင်းနောက် လွိုင်ကော်မြို့ ပြည်နယ်အားကစားကွင်း ဖူဆယ်အားကစားရုံ၌ကျင်းပသည့် ကယားပြည်နယ်ဝန်ကြီးချုပ်ဖလား အသက် ၂၅ နှစ်အောက် အမျိုးသားဖူဆယ်ဘောလုံးပြိုင်ပွဲ ဗိုလ်လုပွဲနှင့် ဆုချီးမြှင့်ပွဲတက်ရောက်ပြီး ဗိုလ်လုပွဲ ပွဲစဉ်အဖြစ် လောဓမ္မ (က)အသင်းနှင့် လွယ်ထွဲအသင်းတို့၏ ယှဉ်ပြိုင်ကစားမှုကို ကြည့်ရှုအားပေးရာ ပြိုင်ပွဲအပြီးတွင် လွယ်ထွဲအသင်းက လောဓမ္မ (က) အသင်းကို သုံးဂိုး – နှစ်ဂိုးဖြင့် အနိုင်ရရှိသည်။

ဆက်လက်၍ ဆုချီးမြှင့်ပွဲကျင်းပရာ ပြည်နယ်ဝန်ကြီးချုပ်နှင့်အဖွဲ့က အကောင်းဆုံးကစားသမား ဆု ရရှိကြသူများနှင့် ပထမ၊ ဒုတိယနှင့် တတိယဆု ရရှိကြသည့် အသင်းများကို တံခွန်စိုက်ဆုဖလား၊ ငွေသားဆုနှင့် ဆုတံဆိပ်များ ပေးအပ်ကြသည်။

အဆိုပါပြိုင်ပွဲတွင် ပြိုင်ပွဲဝင်အသင်း ၁၆ သင်း၊ အားကစားသမား ၁၉၂ ဦး ပါဝင်ယှဉ်ပြိုင် ကြကြောင်း သိရသည်။

သတင်းစဉ်

ကချင်ပြည်နယ်အတွင်း တာဝန်ထမ်းဆောင်လျက်ရှိသည့် ဥပဒေအရာရှိများအတွက် ဥပဒေအရာရှိကျင့်ဝတ်ဆိုင်ရာ တွေ့ဆုံမေးမြန်းခြင်းအစီအစဉ်ကျင်းပ

မြစ်ကြီးနား ဇွန် ၁

ကချင်ပြည်နယ်အတွင်း တာဝန်ထမ်းဆောင်လျက်ရှိသော ပြည်နယ်၊ ခရိုင်၊ မြို့နယ်ရုံးများမှ ဥပဒေအရာရှိများ ဥပဒေအရာရှိကျင့်ဝတ်ဆိုင်ရာ တွေ့ဆုံမေးမြန်းခြင်းအစီအစဉ်ကို ယနေ့မွန်းလွဲပိုင်းတွင် မြစ်ကြီးနားမြို့ ဧရာရပ်ကွက်ရှိ ပြည်နယ်ဥပဒေချုပ်ရုံး အစည်းအဝေးခန်းမ၌ကျင်းပရာ ပြည်နယ်ဥပဒေချုပ် ဒေါ်နန်းလှလှအေး တက်ရောက်သည်။

အခမ်းအနားတွင် ပြည်နယ်ဥပဒေချုပ်က ဥပဒေအရာရှိများ အနေဖြင့် ဥပဒေအရာရှိကျင့်ဝတ်များကို ကောင်းစွာသိရှိလိုက်နာခြင်းဖြင့် ပြည်သူများ၏ ယုံကြည်အားကိုးမှုရရှိစေရေး ဖော်ဆောင်ကြရန်လိုအပ်ကြောင်း တိုက်တွန်းပြောကြားပြီး သက်ဆိုင်ရာ ကျင့်ဝတ်ကြီးကြပ်ရေး အဖွဲ့ဝင်များက ပြည်နယ်ဥပဒေချုပ်ရုံး အပါအဝင် ခရိုင်၊ မြို့နယ်ဥပဒေရုံးများတွင် တာဝန်ထမ်းဆောင်လျက်ရှိသော ဥပဒေအရာရှိများ အား ကျင့်ဝတ်ဆိုင်ရာမေးမြန်းဆွေးနွေးမှုများ ဆောင်ရွက်နေမှုကို ကြည့်ရှုစစ်ဆေးခဲ့ကြောင်း သိရသည်။

ခရိုင်(ပြန်/ဆက်)

ဥပဒေဘောင်အတွင်းနေထိုင်ခြင်း ဘေးကင်းရန်ကွာ စိတ်ချမ်းသာ

ရန်ကုန်တိုင်းဒေသကြီးအတွင်းရှိ ကျောင်းပေါင်း ၃၃၂၆ ကျောင်းတွင် ကျောင်းသား ကျောင်းသူ ၉၄၉၄၄၁ ဦး တက်ရောက်ပညာသင်ကြား

ရန်ကုန် ဇွန် ၁

၂၀၂၆ – ၂၀၂၇ ပညာသင်နှစ် အခြေခံပညာကျောင်းများ ယနေ့စတင်ဖွင့်လှစ်ရာ ရန်ကုန်တိုင်းဒေသကြီးအတွင်းရှိ အခြေခံပညာကျောင်းများ၊ ကိုယ်ပိုင်ကျောင်းများ၊ ဘုန်းတော်ကြီးသင် ပညာရေးကျောင်းများ စုစုပေါင်း ၃၃၂၆ ကျောင်းတွင် ကျောင်းသား ကျောင်းသူ ၉၄၉၄၄၁ ဦး တက်ရောက် ပညာသင်ကြားလျက်ရှိကြောင်း သိရသည်။

"ကျွန်တော်တို့ တိုင်းဒေသကြီးမှာ ကျောင်းသား ကျောင်းသူ ကျောင်း တက်ရောက်ပညာသင်ကြားမှု ရာခိုင်နှုန်းက ၈၀ ဒသမ ၈၃ ရာခိုင်နှုန်း ရှိပါတယ်။ ကျောင်းအပ်လက်ခံမှုကို ဆက်လက် ဆောင်ရွက်နေတာဖြစ်တဲ့အတွက် ပညာသင်ကြားမှု လျှာထားချက်ဖြစ်တဲ့ ၁၁ သိန်းကိုကျော်လွန်ပြီး ၁၂ သိန်းအထိ တက်ရောက်မှုရှိမယ်လို့ ခန့်မှန်းထားပါတယ်။ တစ်ဆက်တည်း နိုင်ငံတော်က ချမှတ်ဆောင်ရွက်တဲ့ Placement Test အထူးအစီအစဉ်ကိုလည်း ဆောင်ရွက်နေတယ်။ ဒီအစီအစဉ်အရ Grade – 1 ကနေ Grade–9 အထိ ပညာရေးနဲ့ ကင်းကွာနေတဲ့ ကျောင်းသား ကျောင်းသူတွေကို သက်ဆိုင်ရာမြို့နယ်တွေမှာ ဇွန် ၁၅ ရက်စလို့ Placement Test ဖြေဆိုပြီး ကျောင်းဆက်တက်နိုင်ဖို့ ဆောင်ရွက်နေပါတယ်" ဟု ရန်ကုန်တိုင်းဒေသကြီး ပညာရေးမှူးရုံးမှ ဒုတိယညွှန်ကြားရေးမှူး (ပညာ) ဦးမင်းဦးက ပြောကြားသည်။

ပညာရေး၀န်ကြီးဌာန အနေဖြင့် ကျောင်းနေအရွယ်ကလေးများ ပညာသင်ကြားနိုင်ရေးနှင့် ကျောင်းနေအရွယ်ကလေးများအားလုံး ပညာသင်ကြားမှု အခွင့်အလမ်းများ မဆုံးရှုံးစေရေးကို အကောင်အထည်ဖော် ဆောင်ရွက်လျက်ရှိပြီး ယခုနှစ်ကျောင်းဖွင့်ရာသီတွင် ကျောင်းအပ်နှံရေး၊ ကျောင်းနေအရွယ်ကလေးများအားလုံး တက်ရောက်ပညာသင်ကြားရေးတို့ကို သက်ဆိုင်ရာ ကျောင်းများအလိုက် တိုက်တွန်းနှိုးဆော်လျက်ရှိသည်။

"ကျွန်မတို့ကျောင်းမှာ မနက်ပိုင်းဆိုရင် G – 8 ကနေ G – 12 အထိ၊ နေ့လယ်ပိုင်းဆိုရင် KG တန်းကနေ G – 7 အထိ ကျောင်းနေအရွယ်ကလေးများ ပညာသင်ကြားပေးနေပါတယ်။ ဒီနေ့ ကျောင်းစတင်ဖွင့်လှစ်တဲ့နေ့မှာ ကျောင်းသား ကျောင်းသူ ၂၅၅၅ ဦး တက်ရောက်တာ ဖြစ်တဲ့အတွက် ၉၉ ဒသမ ၃၃ ရာခိုင်နှုန်း ပညာသင်ကြားနေပါတယ်။ ပြီးခဲ့တဲ့ ပညာသင်နှစ်မှာ လူရည်ချွန်ကျောင်းသား ကျောင်းသူငါးဦး ပေါ်ထွက်ခဲ့ပါတယ်။ အာဆီယံနိုင်ငံအပါအဝင် တခြားနိုင်ငံတွေရဲ့ ဖိတ်ခေါ်ပြိုင်ပွဲတွေမှာ ကျောင်းကထူးချွန်ကလေးတွေ ပါဝင်ဆင်နွှဲခွင့်ရတာ လည်း ဆရာ၊ မိဘ ပူးပေါင်းဆောင်ရွက်မှုရဲ့ အကျိုးကျေးဇူးပါ။ ကျောင်းမှာ ကျောင်းအပ်နှံမှုတွေ ဆက်လက်လက်ခံနေပြီးတော့ Placement Test (အထူးအစီအစဉ်) ဟာ ကျောင်းနဲ့ ကင်းကွာနေတဲ့ ကျောင်းသား ကျောင်းသူတွေအတွက် အထူးအခွင့်အရေးဖြစ်တဲ့အတွက် ဖြေဆိုပြီး ပညာသင်ကြားဖို့ နှိုးဆော်လိုပါတယ်" ဟု ဒဂုံမြို့ နယ် အမှတ်(၁) အထက်တန်းကျောင်းမှ ကျောင်းအုပ်ဆရာမကြီး ဒေါက်တာ စန္ဒာမြင့်မိမ်းက ပြောသည်။

ယမန်နှစ်က ရန်ကုန်တိုင်းဒေသကြီးအတွင်း ကျောင်းသား ကျောင်းသူ ၁၀ သိန်းကျော် တက်ရောက်ပညာသင်ကြားမှုရှိကြောင်း တိုင်းဒေသကြီး ပညာရေးမှူးရုံးမှ သိရသည်။

ညိမ်းသူ(သတင်းစဉ်)
ဓာတ်ပုံ – ကနူး

ဦးမင်းဦး

ဒေါက်တာ စန္ဒာမြင့်မိမ်း

မိုးသက်လေပြင်းများ ကျရောက်ပြီး လှိုင်းကြီးနိုင်

နေပြည်တော် ဇွန် ၁

မြန်မာ့ပင်လယ်ပြင်အခြေအနေမှာ မြစ်ဝကျွန်းပေါ်၊ မုတ္တမကွေ့၊ မွန်–တနင်္သာရီကမ်းရိုးတန်းတစ်လျှောက်နှင့် ကမ်းလွန်ပင်လယ်ပြင်တို့တွင် တစ်ခါတစ်ရံ မိုးသက်လေပြင်းများကျရောက်ပြီး လှိုင်းကြီးနိုင်သည်။ မိုးသက်လေပြင်းကျစဉ် ရေပြင်/မြေပြင် လေသည် တစ်နာရီလျှင် ၂၅ မိုင်မှ မိုင် ၃၀ အထိ တိုက်ခတ်နိုင်သည်။ လှိုင်းအမြင့်မှာ မြစ်ဝကျွန်းပေါ်၊ မုတ္တမကွေ့၊ မွန်–တနင်္သာရီကမ်းရိုးတန်းတစ်လျှောက်နှင့် ကမ်းလွန်ပင်လယ်ပြင်တို့တွင် ခုနှစ်ပေမှ ကိုးပေခန့် ရှိနိုင်သည်။ ကျန်မြန်မာ့ပင်လယ်ပြင်တွင် လှိုင်းအသင့်အတင့်ရှိမည်။ လှိုင်းအမြင့်မှာ ရခိုင်ကမ်းရိုးတန်းတစ်လျှောက်နှင့် ကမ်းလွန်ပင်လယ်ပြင်တို့တွင် ခြောက်ပေမှ ရှစ်ပေခန့်ရှိနိုင်သည်။

မိုး/ဇလ

တောင်ကိုရီးယားနိုင်ငံ၌ လေကြောင်းနှင့် အာကာသယာဉ်ထုတ်လုပ်ရေးစက်ရုံ ပေါက်ကွဲမှုဖြစ်ပွား၊ ငါးဦးသေဆုံး

ဆိုးလ် ဇွန် ၁

တောင်ကိုရီးယားနိုင်ငံ၌ လေကြောင်းနှင့်အာကာသယာဉ် ထုတ်လုပ်ရေးစက်ရုံတစ်ရုံတွင် ပေါက်ကွဲမှုဖြစ်ပွားခဲ့ရာ လူငါးဦးသေဆုံးပြီး နှစ်ဦးဒဏ်ရာရရှိခဲ့ကြောင်း သိရသည်။

ဒယ်ဂျုံးမြို့ရှိ ဟန်ဟွာလေကြောင်းနှင့်အာကာသယာဉ် ထုတ်လုပ်ရေးစက်ရုံ၌ ဇွန် ၁ ရက်က ပေါက်ကွဲမှုဖြစ်ပွားခဲ့ခြင်းဖြစ်ကြောင်း မီးသတ်အရာရှိများက ပြောသည်။ အခင်းဖြစ်ပွားရာနေရာ၌ မီးလောင်မှုကို ငြိမ်းသတ်နိုင်ရေး မီးသတ်သမားများက ကြိုးပမ်းခဲ့ကြပြီး ပျက်စီးမှုအတိုင်းအတာကို စစ်ဆေးလျက်ရှိသည်။

မီးသတ်အာဏာပိုင်များက နံနက် ၁၁ နာရီ ၁၇ မိနစ်ခန့်တွင် မီးလောင်မှုအဆင့် (၁) အဖြစ် သတ်မှတ်ခဲ့ပြီး နံနက် ၁၁ နာရီ ၄၉ မိနစ်တွင် မီးလောင်မှုကို ထိန်းချုပ်နိုင်ခဲ့ကြောင်း သိရသည်။

အဆိုပါ ပေါက်ကွဲမှုသည် ဒုံးပျံတွန်းကန်အားယူနစ်တစ်ခုနှင့် ဆက်စပ်မှုရှိသည်ဟု ပြည်ထဲရေးနှင့် လုံခြုံရေးဝန်ကြီးဌာနက ပြောကြားပြီး ယင်းစက်ရုံတွင် ၂၀၁၈ ခုနှစ်နှင့် ၂၀၁၉ ခုနှစ်တို့တွင်လည်း ဒုံးပျံတွန်းကန်အားပစ္စည်းများ ပေါက်ကွဲမှုဖြစ်ပွားခဲ့ရာ လူရှစ်ဦး သေဆုံးခဲ့သည်။

ယင်းပေါက်ကွဲမှုသည် စက်ရုံပထမထပ်မှ စတင်ဖြစ်ပွားခဲ့ခြင်းဖြစ်ကြောင်း ရဲတပ်ဖွဲ့နှင့် မီးသတ်အာဏာပိုင်များက ယူဆထားသည်။ ပေါက်ကွဲမှုဖြစ်ပွားသည့် အကြောင်းရင်းကို အတိအကျသိရှိနိုင်ရန် သက်ဆိုင်ရာတာဝန်ရှိသူများက စုံစမ်းစစ်ဆေးမှုများ ဆက်လက်ဆောင်ရွက်သွားမည်ဖြစ်ကြောင်း သိရသည်။

ဆင်ဟွာ၊ အင်နန်အိတ်ချ်ကေ

SoftBank က ပြင်သစ်နိုင်ငံ၌ AI ဒေတာစင်တာတည်ဆောက်ရန် ယူရို ၇၅ ဘီလီယံ ရင်းနှီးမြှုပ်နှံမည်

တိုကျို ဇွန် ၁

ဂျပန်နည်းပညာ ကုမ္ပဏီကြီး SoftBank Group သည် ပြင်သစ်နိုင်ငံ၌ ဥာဏ်ရည်တု (AI) ဒေတာစင်တာများ တည်ဆောက်ရန် ယူရို ၇၅ ဘီလီယံ (အမေရိကန် ဒေါ်လာ ၈၇ ဘီလီယံခန့်) ရင်းနှီးမြှုပ်နှံသွားမည်ဖြစ်ကြောင်း သိရသည်။

အဆိုပါကုမ္ပဏီသည် ၅ ဂိုဂါဝပ် စွမ်းရည်ရှိ AI ဒေတာစင်တာ တည်ဆောက်မည့် အစီအစဉ်ကို ပြီးခဲ့သည့် သီတင်းပတ်အတွင်း ထုတ်ပြန်ကြေညာခဲ့သည်။ ယင်း စီမံကိန်း၏ ပထမအဆင့်အဖြစ် ၂၀၃၀ ခုနှစ်မတိုင်မီ ပြင်သစ်နိုင်ငံ မြောက်ပိုင်းတွင် AI ဒေတာစင်တာများကို အကောင်အထည်ဖော် တည်ဆောက်သွားမည် ဖြစ်ပြီး ယူရို ၄၅ ဘီလီယံ (အမေရိကန် ဒေါ်လာ ၅၃ ဘီလီယံခန့်) ကုန်ကျမည်ဖြစ်ကြောင်း သိရသည်။

SoftBank Group သည် ယင်းစီမံကိန်းအတွက် ပြင်သစ်နိုင်ငံရှိ ရှနိုက်ဒါ လျှပ်စစ်ကုမ္ပဏီနှင့် ပူးပေါင်းဆောင်ရွက်သွားမည်ဖြစ်ကြောင်း ပြောကြားသည်။ ထို့ပြင် ယင်းစီမံကိန်းမှ နယ်ပယ်အသီးသီးတွင် ကျွမ်းကျင်ပညာရှင်အဆင့် အလုပ်အကိုင် အခွင့်အလမ်းထောင်နှင့်ချီ ဖန်တီးပေးနိုင်မည် ဖြစ်ကြောင်း သိရသည်။

SoftBank Group သည် ယခုနှစ် မတ်လကလည်း အမေရိကန် ပြည်ထောင်စု၌ အကြီးစား AI အခြေခံအဆောက်အအုံနှင့် ဒေတာစင်တာများ တည်ဆောက်ရန် အမေရိကန်ဒေါ်လာ ၅၀၀ ဘီလီယံ တန် စီမံကိန်းကို ထုတ်ပြန်ကြေညာခဲ့သည်။

အင်နန်အိတ်ချ်ကေ

အာဖဂန်နစ္စတန်နိုင်ငံ၌ မိခင်သေဆုံးမှုနှုန်း မြင့်မားနေဆဲဟု ကုလသမဂ္ဂထုတ်ပြန်

ကဘူးလ် ဇွန် ၁

အာဖဂန်နစ္စတန်နိုင်ငံသည် ကမ္ဘာပေါ်တွင် မိခင်သေဆုံးမှုနှုန်း အမြင့်ဆုံးနိုင်ငံများအနက် တစ်နိုင်ငံအဖြစ် ဆက်လက်ရပ်တည်နေပြီး ကလေးမွေးဖွားမှု ၁၀၀၀၀ လျှင် မိခင် ၆၀၀ ခန့် သေဆုံးလျက်ရှိကြောင်း ကုလသမဂ္ဂ လူသားချင်းစာနာထောက်ထားမှုဆိုင်ရာ ညှိနှိုင်းရေးမှူးရုံး (OCHA) ၏ ထုတ်ပြန်ချက်ကို ကိုးကား၍ ဒေသတွင်းသတင်းဌာန တိုလိုနယူးစ်က ဇွန် ၁ ရက်တွင် ဖော်ပြခဲ့သည်။

နိုင်ငံတစ်ဝန်းရှိ မိခင်များနှင့် မွေးကင်းစကလေးငယ်များ၏ အသက်ကို ကယ်တင်နိုင်ရေးအတွက် အမျိုးသမီးကျန်းမာရေးလုပ်သားများ၏ အခန်းကဏ္ဍနှင့် အရည်အသွေးပြည့်ဝသော ကျန်းမာရေးစောင့်ရှောက်မှု စနစ်တစ်ရပ်တည်ရှိရေးမှာ အလွန်အရေးကြီးကြောင်း အဆိုပါ အစီရင်ခံစာတွင် ဖော်ပြထားသည်။

ကျန်းမာရေးစောင့်ရှောက်မှုဝန်ဆောင်မှုများ တိုးတက်ကောင်းမွန်လာစေရန် ကြိုးပမ်းဆောင်ရွက်မှုများ ရှိနေသော်လည်း မိခင်များအတွက် ကျန်းမာရေးစောင့်ရှောက်မှုကဏ္ဍမှာ စိန်ခေါ်မှုများနှင့် ဆက်လက်ရင်ဆိုင်နေရဆဲဖြစ်ကြောင်း သိရသည်။

အထူးသဖြင့် ဝေးလံခေါင်ဖျားသော ဒေသများတွင် လေ့ကျင့်သင်ကြားထားသည့် ကျန်းမာရေးဝန်ထမ်းများ ပြတ်လပ်မှုနှင့် ကြုံတွေ့နေရသည်။ မိခင်နှင့်ကလေးစောင့်ရှောက်ရေးဆိုင်ရာ ကျန်းမာရေးဝန်ထမ်းများ မလုံလောက်မှုကြောင့် ကိုယ်ဝန်ဆောင်စဉ်နှင့် ကလေးမွေးဖွားစဉ်အတွင်း အန္တရာယ်များ ပိုမိုကြုံတွေ့နေရပြီး ယင်းအခြေအနေက မိခင်သေဆုံးမှုနှုန်းကို မြင့်မားစေကြောင်း ကုလသမဂ္ဂ လူသားချင်းစာနာထောက်ထားမှုဆိုင်ရာ ညှိနှိုင်းရေးမှူးရုံး၏ အစီရင်ခံစာတွင် ဖော်ပြထားသည်။

ဆင်ဟွာ

လာအိုနိုင်ငံ၌ လိုဏ်ဂူအတွင်း တစ်ပတ်ကျော် ပိတ်မိနေသူ ငါးဦးကို ကယ်တင်၊ နှစ်ဦးပျောက်ဆုံးနေ

ဗီယင်ကျန်း ဇွန် ၁

ကယ်ဆယ်ရေးသမားများသည် လာအိုနိုင်ငံ အလယ်ပိုင်းတွင် ရေလွှမ်းမိုးမှုဖြစ်ပွားသော လိုဏ်ဂူတစ်ခုအတွင်း သီတင်းတစ်ပတ်ကျော်ကြာ ပိတ်မိနေသူ ငါးဦးကို ကယ်တင်နိုင်ခဲ့ပြီဖြစ်ကြောင်းနှင့် ပျောက်ဆုံးနေသူ နှစ်ဦးကို ဆက်လက်ရှာဖွေလျက်ရှိကြောင်း သိရသည်။

ကျေးရွာသား ခုနစ်ဦးသည် ရွှေရှာဖွေရန်အတွက် နိုင်ငံ၏ မြို့တော် ဗီယင်ကျန်းမြို့၏ အရှေ့မြောက်ဘက် ၁၂၅ ကီလိုမီတာခန့် အကွာ ဆိုင်စမ်ဘွန်းပြည်နယ်ရှိ လိုဏ်ဂူတစ်ခုအတွင်းသို့ မေ ၂၀ ရက်က ဝင်ရောက်သွားခဲ့ကြောင်း ဒေသတွင်းမီဒီယာများ၏ ဖော်ပြချက်အရ သိရသည်။ ယင်းနောက် မိုးသည်းထန်စွာ ရွာသွန်းခဲ့ပြီး ရေကြီးရေလျှံမှုများနှင့် မြေပြိုမှုများ ဖြစ်ပွားကာ လိုဏ်ဂူထွက်ပေါက် ပိတ်ဆို့သွားခဲ့ခြင်းဖြစ်သည်။

ကယ်ဆယ်ရေး သမားများသည် လိုဏ်ဂူအတွင်းရှိ အခန်းငယ်တစ်ခု၌ ကျေးရွာသား ခုနစ်ဦး အနက် ငါးဦးကို မေ ၂၇ ရက်က အသက်ရှင်လျက်တွေ့ရှိခဲ့ကြောင်း၊ ထို့နောက်လိုဏ်ခေါင်းလမ်းကြောင်းများအတွင်း ပိတ်နေသော ရေမျက်နှာကို ဖယ်ရှားရန် ကြိုးပမ်းဆောင်ရွက်ခဲ့ကြပြီး မေ ၃၀ ရက်တွင် ၎င်းတို့ငါးဦးကို လိုဏ်ဂူပြင်ပသို့ ဘေးကင်းလုံခြုံစွာ ကယ်ထုတ်နိုင်ခဲ့ကြောင်း သိရသည်။

ပျောက်ဆုံးနေသူ နှစ်ဦးမှာ ငါးဦးကို တွေ့ရှိခဲ့သည့်နေရာထက် ပိုမိုအတွင်းကျသော နေရာများသို့ ရောက်ရှိနေနိုင်ကြောင်း ကယ်ဆယ်ရေး သမားများက ပြောကြားသည်။

ကယ်ဆယ်ရေးအဖွဲ့တွင် ဂျပန်နိုင်ငံနှင့် အခြားနိုင်ငံများမှ ရေလုပ်သမားများပါဝင်ကြောင်း သိရပြီး ယင်းရေငုပ်သမားများအနက် အချို့မှာ ၂၀၁၈ ခုနှစ်က ထိုင်းနိုင်ငံ မြောက်ပိုင်းရှိ ရေလွှမ်းမိုးမှု ဖြစ်ပွားသော လိုဏ်ဂူတစ်ခုအတွင်း ပိတ်မိနေသည့် လူငယ်ဘောလုံး အသင်းဝင်များကို ကယ်ဆယ်သည့် လုပ်ငန်းစဉ်တွင် ပါဝင်ခဲ့သူများဖြစ်ကြောင်း သိရသည်။ **အင်နန်အိတ်ချ်ကေ**

ဘင်္ဂလားဒေ့ရှ်နိုင်ငံ၌ စက်သုံးဆီဈေးနှုန်းများ ထပ်မံမြင့်တက်

ဒါကာ ဇွန် ၁

ဘင်္ဂလားဒေ့ရှ်နိုင်ငံ၌ အောက်တိန်း၊ ဓာတ်ဆီနှင့် ရေနံဆီတို့၏ လက်လီဈေးနှုန်းများ မြင့်တက်ခဲ့ပြီး သီတင်းခြောက်ပတ်အတွင်း ဒုတိယအကြိမ် မြောက် ဈေးနှုန်းမြင့်တက်ခြင်းဖြစ်ကြောင်း အစိုးရက မေ ၃၁ ရက်တွင် ပြောကြားသည်။

ဘင်္ဂလားဒေ့ရှ်နိုင်ငံ စွမ်းအင်နှင့် သတ္တုတွင်းအရင်းအမြစ်ဌာနခွဲ၏ ထုတ်ပြန်ချက်အရ ဒီဇယ်မှလွဲ၍ ကျန်စက်သုံးဆီအမျိုးအစားများ၏ ဈေးနှုန်းကို တစ်လီတာလျှင် ငါးတာကာစီ တိုးမြှင့်သတ်မှတ်ခဲ့ကြောင်း သိရသည်။ အဆိုပါ ဈေးနှုန်းအသစ်များကို မေ ၃၁ ရက်တွင် ထုတ်ပြန်ခဲ့ပြီး ဇွန် ၁ ရက်မှစတင်ကာ အကျိုးသက်ရောက်မည်ဖြစ်သည်။ ဈေးနှုန်းအသစ်များအရ အောက်တိန်းတစ်လီတာလျှင် ၁၄၅ တာကာ၊ ဓာတ်ဆီ တစ်လီတာလျှင် ၁၄၀ တာကာ၊ ရေနံဆီတစ်လီတာလျှင် ၁၃၅ တာကာ သတ်မှတ်ထားပြီး ဒီဇယ်တစ်မျိုးသာ တစ်လီတာလျှင် ၁၁၅ တာကာဖြင့် ဈေးနှုန်းပြောင်းလဲမှု မရှိကြောင်း သိရသည်။

အဆိုပါဈေးနှုန်းများကို ကမ္ဘာ့စက်သုံးဆီဈေးကွက်အတွင်း ဖြစ်ပေါ်နေသည့် ဈေးနှုန်းအပြောင်းအလဲများနှင့်အညီ ပြင်ဆင်သတ်မှတ်ခဲ့ခြင်းဖြစ်ကြောင်း သက်ဆိုင်ရာဌာနက ရှင်းလင်းပြောကြားခဲ့သည်။ **ဆင်ဟွာ**

၂၀၂၆-၂၀၂۷ ပညာသင်နှစ် နိုင်ငံတစ်ဝန်းအခြေခံပညာကျောင်းများ စတင်ဖွင့်လှစ်သင်ကြားသည့် ဓာတ်ပုံမြင်ကွင်း

နေပြည်တော် ဇွန် ၁

(ယနေ့) ဇွန် ၁ ရက်တွင် နိုင်ငံတစ်ဝန်းလုံး၌ အခြေခံပညာကျောင်းများကို စတင်ဖွင့်လှစ်ပြီးဖြစ်ရာ တိုင်းဒေသကြီးနှင့် ပြည်နယ်များရှိ မြို့နယ်အသီးသီးမှ အခြေခံပညာကျောင်းများ၌ ကျောင်းသား ကျောင်းသူများ ပျော်ရွှင်စွာ ကျောင်းတက်၍ ပညာသင်ကြားနေကြသည့် မြင်ကွင်းများကို စုစည်းဖော်ပြလိုက်ပါသည်။

❍ *ကျောင်းမှ*

ဖြစ်တဲ့အတွက် ပညာသင်ကြားလေ့လာခွင့် အခွင့်အလမ်းကို ရရှိစေချင်ပါတယ်။" ဟု မန္တလေးမြို့ အမှတ် (၁၆) အခြေခံပညာ အထက်တန်းကျောင်းမှ ကျောင်းအုပ်ဆရာကြီး ဒေါက်တာသန်းထိုက်စိုးက ပြောကြားသည်။

အခြေခံကျောင်းများတွင် ကျောင်းသား ကျောင်းသူများ အေးချမ်းပျော်ရွှင်စွာ ပညာသင်ကြားနိုင်ရေးအတွက် အခမဲ့အခြေခံပညာရေးစနစ်ကို ဖော်ဆောင်ထားသည့်အပြင် ကျောင်းသား ကျောင်းသူများကို ကျောင်းသုံးပုံနှိပ်စာအုပ်များ၊ ဗလာစာအုပ်များ၊ စာရေးကိရိယာများ အခမဲ့ထောက်ပံ့ပေးသည့် အစီအစဉ်ကိုလည်း ဆောင်ရွက်ထားသည်။

"ပညာကို ကလေးတိုင်း သင်ယူလေ့လာကြရမှာပါ။ ဒီလိုလေ့လာ ပညာသင်ကြားမှု တစ်နှစ်ထက်တစ်နှစ် ပညာရည်မြင့်မားပြီး မှန်မှန်ကန်ကန် တွေးခေါ်မြေပြင်ဆုံးဖြတ်နိုင်တဲ့ စွမ်းရည်ကို ရရှိလာမှာပါ။ ဒါကြောင့် ကျောင်းနေအရွယ် ကလေးငယ်တွေ အားလုံးပညာရေးကို အလေးထားကြဖို့ ကြိုးစားအားထုတ်ပြီး တစ်နှစ်တစ်တန်း အောင်မြင်အောင် သင်ယူကြဖို့ တိုက်တွန်းလိုပါတယ်။ ပညာတွေ့လေ့လာသင်ယူပြီး တိုင်းပြည်အတွက် အားထားရတဲ့ လူကောင်းလူမှန်၊ လူရည်ချွန်တွေ ဖြစ်လာပါစေလို့ ဆုတောင်းပေးပါတယ်" ဟု မန္တလေးမြို့မှ ကျောင်းသားမိခင်တစ်ဦးက ပြော သည်။

မန္တလေးတိုင်းဒေသကြီးအတွင်း အခြေခံပညာကျောင်း၊ ဘုန်းတော်ကြီးသင် ပညာရေးကျောင်းနှင့် ကိုယ်ပိုင်ကျောင်းများအားလုံး ရာနှုန်းပြည့်ဖွင့်လှစ်နိုင်ရေးအတွက် ကြိုတင်ပြင်ဆင် ဆောင်ရွက်ခဲ့ကြပြီး ကျောင်းစတင်ဖွင့်လှစ်သည့် ယနေ့တွင် ကျောင်းများ အလိုက်၊ အတန်းစဉ်အလိုက် သင်ရိုးညွှန်းတမ်းများနှင့် အညီ သင်ကြားပေးလျက်ရှိသည်။

"အထက (၁၆) မှာ Grade – 6 ဒီနေ့ စတင်တက်ရောက် ပညာသင်ကြားပါတယ်။ သမီးအနေနဲ့ Grade – 6 အတန်းကို ထူးထူးချွန်ချွန်နဲ့ အောင်မြင်ချင်ပါတယ်။ ဒါကြောင့် ဆရာ ဆရာမတွေရဲ့ သင်ကြားပေးမှုကို နေ့စဉ်သေချာလိုက်နာ မှတ်သားပြီး ကြိုးစားသွားမှာပါ" ဟု အထက (၁၆) Grade – 6 ကျောင်းသူတစ်ဦးက ပြောပြသည်။

မျိုးသန့်(မန္တလေးနေ့စဉ်)၊ ဓာတ်ပုံ– ကိုမျိုး

❍ *ကျောင်းမှ*

အထက်ပါ တိုးချဲ့ပြေးဆွဲမည့် အမှတ်(၉)အဆန်/အမှတ်(၁၀)အစုန် ရထားသည် ရန်ကုန်–မန္တလေး–ရန်ကုန်ခရီးစဉ်တစ်လျှောက် တိုးကြောင်ကလေး၊ ပဲခူး၊ ဖြူး၊ တောင်ငူ၊ နေပြည်တော်၊ တပ်ကုန်း၊ ပျော်ဘွယ်၊ သာစည် ဘူတာတို့တွင် ရပ်တန့်ပေးမည်ဖြစ်ပြီး လက်မှတ်ခန့်နုန်းထားမှာ ယခင်အတိုင်း ခရီးစဉ် အစဆုံး အထက်တန်း ၄၈၀၀၀ ကျပ်နှင့် ပထမတန်း ၃၄၀၀၀ ကျပ်တို့ဖြစ်သည်။

ရန်ကုန်–မန္တလေးလမ်းပိုင်းအတွင်း အထက်ဖော်ပြပါ ခေတ်မီ DEMU လူစီးအမြန် ရထားများအပြင် လေအေးပေးစက်ပါ အထက်တန်း လူစီးတွဲ နှစ်တွဲပါရှိသောလေအိတ်ရထားဖြစ်သည့် အမှတ်(၁၁)အဆန်/အမှတ်(၁၂)အစုန် ရန်ကုန်–မန္တလေး–ရန်ကုန် ခရီးစဉ်ရထားများ ပြေးဆွဲလျက်ရှိပြီး ရန်ကုန်–နေပြည်တော်–ရန်ကုန် ခရီးစဉ်အား လေအေးပေးစက်ပါ ခေတ်မီ DEMU လူစီးအမြန်ရထားများ ဖြစ်သော အမှတ်(၇)အဆန်/အမှတ် (၈)အစုန်နှင့် အမှတ်(၃၁)အဆန်/အမှတ် (၃၂)အစုန်ရထားများ ပြေးဆွဲပေးလျက်ရှိသည်။ အဆိုပါရထားများ၏ ထိုင်ခုံလက်မှတ်များအား Online Railways Ticketing and Payment (ORTP) စနစ်တွင် အွန်လိုင်းမှ ကြိုတင်၍ ဝယ်ယူနိုင်မည်ဖြစ်ပြီး ခရီးစဉ်အစအဆုံး ဘူတာများအတွက် ခုနစ်ရက်နှင့် ကြားဘူတာများအတွက် ငါးရက် ကြိုတင်ဝယ်ယူနိုင်မည်ဖြစ်ကြောင်း သိရှိရသည်။

သတင်းစဉ်

▼ *ကျောင်းမှ*

ဗိုလ်လုပ္ပွဲအထိ တက်လှမ်းနိုင်ခဲ့သော်လည်း ပြိုင်ဘက်ယူကရိန်း တင်းနစ်မယ် မာတာကော့ကျျခ်ကို ရှုံးနိမ့်ခဲ့သည့်အတွက် ဖလာ ဆွတ်ခူးခွင့် လွဲချော်ထားသည်။

တိုက်ခ်ျမန်းသည် ဆမ်ဆို နိုဗာ၊ ဖရက်ခ်ျ မူချျဗာတို့ကို အသီးသီး အနိုင်ယူကျော်ဖြတ်ထားသော်လည်း စတုတ္ထအဆင့်တွင် အန်ဒရေဗာကို ရှုံးနိမ့်ခဲ့သည့်အတွက် ပြိုင်ပွဲမှ ထွက်ရပြီ ဖြစ်သည်။ အန်ဒရေဗာသည် ပြင်သစ်အိုးပင်းအမျိုးသမီး တစ်ဦးချင်းပြိုင်ပွဲ ကွာတားဖိုင်နယ်တွင် ရိုမေနီးယားတင်းနစ်မယ် ဆိုရာနာဆာစတီယာနှင့် ယှဉ်ပြိုင်ရမည်ဖြစ်သည်။ ဆာစတီယာသည် စတုတ္ထအဆင့်တွင် တရုတ် တင်းနစ်မယ် ဝမ်ရှီးယုကို ၆–၃၊ ၇–၆ (၇–၄) ရလမ်းဖြင့် အနိုင်ယူကျော်ဖြတ်ကာ ကွာတားဖိုင်နယ် တက်လှမ်းလာသူ ဖြစ်သည်။

ပြင်သစ် အိုးပင်းဖလားကို လေးကြိမ်အထိ ဆွတ်ခူးရရှိထားသည့် နာမည်ကြီး ပိုလန်တင်းနစ်မယ် အီဂါဆွီယာတက်ခ်သည် စတုတ္ထအဆင့်တွင် ယူကရိန်း တင်းနစ်မယ်မာတာကော့ကျျခ်ကို ရှုံးနိမ့်ခဲ့သည့်အတွက် ပြိုင်ပွဲမှ ထွက်ခွာခဲ့ရသည်။

အန်ဒရေဗာနှင့်အတူ ပြင်သစ် အိုးပင်းအမျိုးသမီး တစ်ဦးချင်း ပြိုင်ပွဲကွာတားဖိုင်နယ်သို့ ဆာစတီယာ၊ စဗစ် တိုလီနာနှင့် ကော့ကျျခ် တို့ တက်လှမ်းထားနိုင်ပြီ ဖြစ်သည်။ **အောင်ဧော်**

■ **အင်တာနက်ပေါ်တွင် သတင်းတု၊ သတင်းမှားများ လွှင့်တင်ခြင်း၊ မြန်မာ့ရိုးရာယဉ်ကျေးမှုနှင့် ကိုက်ညီမှုမရှိသည့် မဖွယ်မရာမှတ်တမ်းပုံများ၊ ဗီဒီယိုများအား ဖြန့်ဝေခြင်း၊ အခကြေးငွေဖြင့် ရောင်းချခြင်းများသည် တည်ဆဲဥပဒေများအရ အရေးယူခံရနိုင်ပါသည်။**

■ **အွန်လိုင်းလောင်းကစားကြော်ငြာများ လက်ခံကြော်ငြာပေးခြင်းသည် တည်ဆဲဥပဒေများအရ အရေးယူခံရနိုင်ပါသည်။**

ကမ္ဘာ့ပတ်ဝန်းကျင်ထိန်းသိမ်းရေးနေ့ အထိမ်းအမှတ် ဂုဏ်ပြုဆောင်းပါး

ကျန်းမာသော ကမ္ဘာမြေအတွက် ရာသီဥတုပြောင်းလဲမှု တိုက်ဖျက်ရေး

ခိုင်ဖူးဟန်

ကျွန်ုပ်တို့ ရှင်သန်နေထိုင်ရာ ကမ္ဘာမြေကြီး၏ ကျန်းမာလုပစိုပြည်ရေးကို လူသားများ အလေးထားဂရုပြုရမည့်အပြင် ဝိုင်းဝန်းထိန်းသိမ်းစောင့်ရှောက်ရမည့် ကိစ္စရပ်တစ်ခုလည်း ဖြစ်ပါသည်။ ယနေ့ကမ္ဘာကြီးသည် နည်းပညာတိုးတက်မှု၊ စက်မှုလုပ်ငန်းများ ထွန်းကားလာမှုနှင့် စီးပွားရေးတိုးတက်မှုတို့ကြောင့် လူသားတို့၏ ဘဝအဆင့်အတန်း တိုးတက်လာသော်လည်း တစ်ဖက်တွင် သဘာဝပတ်ဝန်းကျင်ဆိုင်ရာပြဿနာများလည်း ပိုမိုပြင်းထန်နေပါသည်။

ထိုပြဿနာများအနက် ကျွန်ုပ်တို့ လူသားများနှင့် သတ္တဝါများ၏ ရေရှည်ရှင်သန်မှုကို အကြီးမား ဆုံးခြိမ်းခြောက်နေသည့် ပြဿနာမှာ ရာသီဥတုပြောင်းလဲမှု (Climate Change) ဖြစ်သည်။ ရာသီဥတုပြောင်းလဲမှုက နိုင်ငံတစ်နိုင်ငံတည်း၏ပြဿနာမဟုတ်ဘဲ ကမ္ဘာလုံးဆိုင်ရာ ပူးပေါင်းဖြေရှင်းရမည့် အရေးပေါ်ကိစ္စတစ်ရပ်လည်း ဖြစ်ပါသည်။

ရာသီဥတုပြောင်းလဲမှုကြောင့် ကမ္ဘာ့ပျမ်းမျှ အပူချိန်မြင့်တက်လာခြင်း၊ ရေခဲတောင်များ အရည်ပျော်ခြင်း၊ ပင်လယ်ရေမျက်နှာပြင် မြင့်တက်လာခြင်း၊ မုန်တိုင်းနှင့် ရေကြီးရေလျှံမှုများ ပိုမိုပြင်းထန်လာခြင်း၊ မိုးခေါင်ခြင်းနှင့် စိုက်ပျိုးသီးနှံထုတ်လုပ်မှု ကျဆင်းခြင်းတို့ ဖြစ်ပေါ်လျက်ရှိသည်။ ထိုအခြေအနေများက လူသားတို့၏ ကျန်းမာရေး၊ အစားအသောက်ဖူလုံရေး၊ စီးပွားရေးတည်ငြိမ်မှုနှင့် ဇီဝမျိုးစုံမျိုးကွဲများအပေါ် အလွန်အမင်း သက်ရောက်မှုရှိသည်။ ထို့ကြောင့် ရာသီဥတုပြောင်းလဲမှုကို နားလည်သဘောပေါက်ပြီး တိုက်ဖျက်ရန် နိုင်ငံတော်အစိုးရနှင့်အတူ ပုဂ္ဂလိကကဏ္ဍများ၊ ပညာရေးအဖွဲ့အစည်းများနှင့် ပြည်သူလူထုအားလုံး ဝိုင်းဝန်းဆောင်ရွက်ရန် လိုအပ်ပါသည်။

ရာသီဥတုဆိုသည်မှာ တစ်ဒေသ၏ အပူချိန်၊ မိုးရွာသွန်းမှု၊ လေတိုက်နှုန်း၊ စိုထိုင်းဆနှင့် အခြားမိုးလေဝသအခြေအနေများကို အနည်းဆုံးနှစ်ပေါင်း ၃၀ ခန့်ကြာ စုစည်းလေ့လာ၍ ရရှိသော ပျမ်းမျှပုံစံကို ဆိုလိုပါသည်။

ရာသီဥတုပြောင်းလဲမှုဆိုသည်မှာ

ရာသီဥတုပြောင်းလဲမှုဆိုသည်မှာ ရာသီဥတုပုံစံများတွင် ရေရှည်ကာလအတွင်း ဖြစ်ပေါ်လာသော အဓိကအပြောင်းအလဲများကို ဆိုလိုခြင်းဖြစ်ပါသည်။ ယင်းအပြောင်းအလဲများက သဘာဝအကြောင်းရင်းများကြောင့် ဖြစ်နိုင်သကဲ့သို့ လူသားများ၏ လုပ်ဆောင်မှုများကြောင့်လည်း ဖြစ်ပေါ်နိုင်သည်။ ယနေ့ကာလတွင် တွေ့ရှိရသော ရာသီဥတုပြောင်းလဲမှု၏ အဓိက အကြောင်းရင်းမှာ မှန်လုံအိမ်ဓာတ်ငွေ့များ တိုးပွားလာခြင်းဖြစ်သည်။ မှန်လုံအိမ်ဓာတ်ငွေ့များ အဆမတန်များပြားလာသည့် အကျိုးဆက်များကြောင့် နေမှလာသော အပူများက ကမ္ဘာမြေအပြင်သို့ ပြန်ထွက်နိုင်ခြင်းမရှိဘဲ ကမ္ဘာ့လေထုအတွင်း ဝိတ်မိနေကာ ကမ္ဘာ့မျက်နှာပြင် ပျမ်းမျှအပူချိန် တဖြည်းဖြည်းမြင့်တက်လာပြီး ကမ္ဘာကြီးပူနွေးမှုကို ဖြစ်စေပါသည်။

ကမ္ဘာကြီးအားလွန်မင်းပတ်ခြံထားသောအိုဇုန်းလွှာဟုခေါ်သည့် ပါးလွှာသည့် အင်္ဂေတန်းအလွှာကြီးက သက်ရှိများအားလုံးကို ထီးသဖွယ် ကာကွယ်တားဆီးပေးထားသည်။ သဘာဝက ပေးထားသော အိုဇုန်းလွှာကြီးက နေရောင်ခြည်တင် ပါလာသည့် အန္တရာယ်ဖြစ်စေနိုင်သော ခရမ်းလွန်ရောင်ခြည်များ ကမ္ဘာမြေပေါ်သို့ မကျရောက်စေရေးအတွက် ၉၉ ရာခိုင်နှုန်းအထိ အကာအကွယ်ပေးသည်။ အကယ်၍ အိုဇုန်းလွှာတစ်ရာခိုင်နှုန်း ပျက်စီးလျှင် ကမ္ဘာမြေပြင်ပေါ်တွင် ခရမ်းလွန်ရောင်ခြည်နှစ်ရာခိုင်နှုန်း တိုးပွားလာမည်ဖြစ်သည်။ မျက်မှောက်ကာလတွင် ရာသီဥတုပြောင်းလဲလာခြင်းသည် ကမ္ဘာကြီးပိုမိုပူနွေးလာခြင်းကြောင့်ဖြစ်သည်။

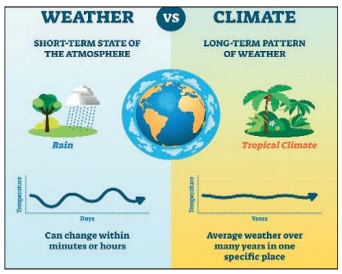

လက်ရှိကမ္ဘာပူနွေးလာမှု၏ အဓိကအကြောင်းရင်းမှာ

လက်ရှိကမ္ဘာပူနွေးလာမှု၏ အဓိကအကြောင်းရင်းမှာ ကမ္ဘာကြီးကို ပိုမိုပူနွေးစေသော ဂုဏ်သတ္တိများရှိသည့် မှန်လုံအိမ်ဓာတ်ငွေ့များ (ကာဗွန်ဒိုင်အောက်ဆိုက်၊ မီသိန်း၊ နိုက်ထရပ်အောက်ဆိုက်၊ မြေပြင်ရှိအိုဇုန်း၊ ကလိုရိုဖလူရိုကာဗွန်၊ ဟိုက်ဒရိုကလိုရို ဖလူရိုကာဗွန်စသည်) များပြားလာခြင်းကြောင့် ဖြစ်သည်။

မှန်လုံအိမ်အာနိသင်ဆိုသည်မှာ နေရောင်ခြည်မှ ကမ္ဘာမြေပေါ်သို့ ရောက်ရှိလာသော အပူစွမ်းအင်၏ တစ်စိတ်တစ်ပိုင်းကို လေထုအတွင်းရှိ မှန်လုံအိမ်ဓာတ်ငွေ့များက ဖမ်းဆီးထိန်းသိမ်းထားခြင်းဖြစ်သည်။ သဘာဝအခြေအနေတွင် ဤဖြစ်စဉ်သည် ကမ္ဘာမြေကို နေထိုင်ရန် သင့်လျော်သော အပူချိန်တွင် ထိန်းသိမ်းပေးသည်။ သို့သော် မှန်လုံအိမ်ဓာတ်ငွေ့များ အလွန်အကျွံတိုးပွားလာသောအခါ အပူများ ပိုမိုထိန်းသိမ်းထားပြီး ကမ္ဘာပူနွေးလာမှုကို ဖြစ်စေသည်။

ကမ္ဘာ့လူဦးရေ တိုးပွားလာသည်နှင့်အမျှ ကျောက်မီးသွေး၊ ရေနံနှင့် သဘာဝဓာတ်ငွေ့ကဲ့သို့သော ရုပ်ကြွင်းလောင်စာများကို အလွန်အမင်း အသုံးပြုလာရခြင်းကြောင့် လေထုထဲသို့ ကာဗွန်ဒိုင်အောက်ဆိုက်ဓာတ်ငွေ့ အမြောက်အမြားထုတ်လွှတ်လျက်ရှိခြင်း၊ စိုက်ပျိုးရေးလုပ်ငန်းများမှ ဓာတ်မြေသြဇာ အသုံးပြုမှုမှ နိုက်ထရပ်အောက်ဆိုက်များ ထွက်ရှိခြင်းနှင့် မွေးမြူရေးလုပ်ငန်းများမှ မီသိန်းဓာတ်ငွေ့ထွက်ရှိခြင်းတို့သည်လည်း လေထုထဲတွင် မှန်လုံအိမ်ဓာတ်ငွေ့များ များပြားလာရသည့် အကြောင်းရင်းများလည်း ဖြစ်သည်။

သစ်ပင်နှင့် သစ်တောများက လေထုအတွင်းရှိ ကာဗွန်ဒိုင်အောက်ဆိုက်ကို စုပ်ယူနိုင်သော သဘာဝ ကာဗွန်သိုလှောင်ရာများဖြစ်သော်လည်း သစ်တောများအား ခုတ်ထွင်ဖျက်ဆီးမှုနှင့် မြေယာအသုံးချမှု ပြောင်းလဲမှုများကြောင့် သစ်ပင်သစ်တောများ ရှားပါးလာကာ ကာဗွန်စုပ်ယူနိုင်စွမ်း လျော့နည်းလာသည်။ ထို့အပြင် မြို့ပြဖွံ့ဖြိုးမှုနှင့် လူဦးရေ တိုးပွားလာခြင်းတို့ကြောင့် စွမ်းအင်သုံးစွဲမှုများ တိုးလာပြီး သဘာဝပတ်ဝန်းကျင်အပေါ် အကျိုးသက်ရောက်မှုများ ပိုမိုများပြားလာပါသည်။ထို့ကြောင့် ကာဗွန်ဓာတ်ငွေ့စုပ်ယူနိုင်သည့် အပင်နှင့် သစ်တောများ ရှားပါးလာသည့်အပြင် လူသားတို့အသုံးပြုရာမှ ထွက်ရှိလာသည့် ကာဗွန်ဓာတ်ငွေ့များက ပိုမိုများလာပြီး လေထုထဲတွင် မှန်လုံအိမ်ဓာတ်ငွေ့များ ပိုမိုတိုးပွားလာပါသည်။

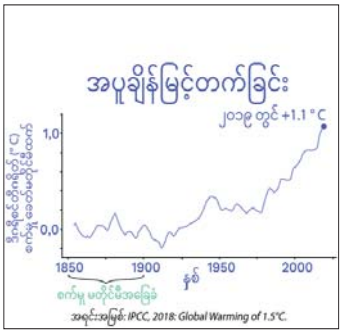

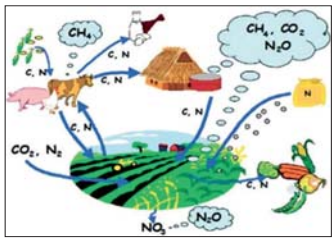

စိုက်ပျိုးမွေးမြူရေးလုပ်ငန်းများမှ မှန်လုံအိမ်ဓာတ်ငွေ့ ထွက်ရှိမှုနှင့် မတူညီသည့် (ကာဗွန်၊ နိုက်ထရိုဂျင်)ဓာတ်ငွေ့များ ထုတ်လွှတ်မှုပြုပုံ။

ကမ္ဘာ့ပျမ်းမျှအပူချိန် မြင့်တက်လာခြင်းကြောင့် အပူလှိုင်းများဖြစ်ပွား

ရာသီဥတုပြောင်းလဲမှုက သဘာဝပတ်ဝန်းကျင်နှင့် ဂေဟစနစ်တစ်ခုလုံးအပေါ် ကျယ်ပြန့်စွာ သက်ရောက်မှုရှိသည်။ ကမ္ဘာ့ပျမ်းမျှအပူချိန် မြင့်တက်လာခြင်းကြောင့် အပူလှိုင်းများ မကြာခဏ ဖြစ်ပွားသည်။ ရေခဲတောင်များနှင့် ရေခဲလွှာများ အရည်ပျော်လာပြီး ပင်လယ်ရေမျက်နှာပြင် တိုးမြင့်လာသည်။ ကမ်းရိုးတန်းဒေသများတွင် ရေကြီးရေလျှံမှု၊ မြေဆားငန်တက်ခြင်းနှင့် မြေဆုံးရှုံးမှုများ ဖြစ်ပေါ်လာသည်။ ထို့အပြင် မိုးရွာသွန်းမှုပုံစံများ မမှန်ကန်ခြင်းကြောင့် တချို့ဒေသများတွင်မိုးခေါင်မှုများ ဖြစ်ပွားပြီး တချို့ဒေသများတွင် မိုးများလွန်ကဲ၍ ရေကြီးရေလျှံမှုများ ဖြစ်ပေါ်လာသည်။ ပင်လယ်ရေအပူချိန်မြင့်တက်လာမှုကြောင့် သန္တာကျောက်တန်းများ ပျက်စီးပြီး ပင်လယ်ဇီဝမျိုးစုံ မျိုးကွဲများ ထိခိုက်လာသည်။

ရာသီဥတုပြောင်းလဲမှုသည် လူတို့၏ အသက်မွေးဝမ်းကျောင်းမှုနှင့် စီးပွားရေးစနစ်များကို အလွန်အမင်းထိခိုက်စေပြီး စီးပွားရေး၊ လူမှုရေးစသည့် ကဏ္ဍအသီးသီးကို ထိခိုက်စေပါသည်။ စိုက်ပျိုးမြေများ ပျက်စီးလာသည်။ အပူချိန်မြင့်တက်မှုနှင့် ရေရှားပါးမှုကြောင့် အထူးသဖြင့် အပူပိုင်းဒေသများတွင် ပြည်သူများ၏ ကျန်းမာရေးနှင့် အသက်မွေးဝမ်းကျောင်းမှု ထိခိုက်လျက်ရှိသည်။

ကမ္ဘာ့နိုင်ငံများသည် ရာသီဥတုပြောင်းလဲမှုကို တိုက်ဖျက်ရန် နိုင်ငံတကာ သဘောတူညီချက်များ ချမှတ်ဆောင်ရွက်လျက်ရှိပါသည်။ United Nations Framework Convention on Climate Change (UNFCCC) သည် ၁၉၉၂ ခုနှစ်တွင် စတင်ခဲ့ပြီး နိုင်ငံများအကြား ပူးပေါင်းဆောင်ရွက်မှုအတွက် အခြေခံအုတ်မြစ်တစ်ခုဖြစ်သည်။ ၂၀၁၅ ခုနှစ်တွင် ချမှတ်ခဲ့သော Paris Agreement သည် ကမ္ဘာ့ အပူချိန်မြင့်တက်မှုကို စက်မှုမတိုင် မီကာလနှင့် နှိုင်းယှဉ်၍ ၁.၅°C အတွင်း ထိန်းသိမ်းရန် ရည်ရွယ်ထားပါသည်။

ရာသီဥတုပြောင်းလဲမှုကို တိုက်ဖျက်ရာတွင် ကာကွယ်ခြင်း (Mitigation) နှင့် လိုက်လျောညီထွေဖြစ်စေရန် ပြင်ဆင်ခြင်း (Adaptation) ဟူသော နည်းလမ်းနှစ်မျိုးကို အသုံးပြုသည်။ ကာကွယ်ခြင်းတွင် မှန်လုံအိမ်ဓာတ်ငွေ့ထုတ်လွှတ်မှု လျော့ချခြင်း၊ ပြန်လည်အသုံးပြုနိုင်သော စွမ်းအင်များ အသုံးပြုခြင်း၊ သစ်ပင်/သစ်တော ထိန်းသိမ်းခြင်းတို့ ပါဝင်သည်။ လိုက်လျောညီထွေဖြစ် ပြင်ဆင်ခြင်းတွင် ရေအရင်းအမြစ်များ စီမံခန့်ခွဲမှု၊ မိုးခေါင်ခြင်းကြောင့် ရေလတ်ဒဏ်ခံ သီးနှံများစိုက်ပျိုးခြင်းနှင့် သဘာဝဘေးအန္တရာယ် ကြိုတင်သတိပေးစနစ်များ တည်ဆောက်ခြင်းတို့ ပါဝင်သည်။

စာမျက်နှာ ၁၇ သို့

“ မှန်လုံအိမ်အာနိသင်ဆိုသည်မှာ နေရောင်ခြည်မှ ကမ္ဘာမြေပေါ်သို့ ရောက်ရှိလာသော အပူစွမ်းအင်၏ တစ်စိတ်တစ်ပိုင်းကို လေထုအတွင်းရှိ မှန်လုံအိမ်ဓာတ်ငွေ့များက ဖမ်းဆီးထိန်းသိမ်းထားခြင်းဖြစ်သည်။ သဘာဝအခြေအနေတွင် ဤဖြစ်စဉ်သည် ကမ္ဘာမြေကို နေထိုင်ရန် သင့်လျော်သော အပူချိန်တွင် ထိန်းသိမ်းပေးသည်။ သို့သော် မှန်လုံအိမ်ဓာတ်ငွေ့များ အလွန်အကျွံတိုးပွားလာသောအခါ အပူများ ပိုမိုထိန်းသိမ်းထားပြီး ကမ္ဘာပူနွေးလာမှုကို ဖြစ်စေသည် ”

ရွှေကုက္ကိုလ်နယ်မြေအတွင်း အွန်လိုင်းလိမ်လည်လောင်းကစားမှုကျူးလွန်ရာတွင် အသုံးပြုသည့် တရားမဝင် လေးထပ်လူနေအဆောက်အအုံ တစ်လုံးနှင့် သုံးထပ်လူနေ အဆောက်အအုံ နှစ်လုံးအား စနစ်တကျ ထပ်မံဖြိုချျဖျက်ဆီး၊ တရားမဝင်အဆောက်အအုံ ၂၄ လုံး ဖြိုချျဖျက်ဆီးပြီးဖြစ်

နေပြည်တော် ဇွန် ၁

နိုင်ငံတော် အစိုးရအနေဖြင့် အွန်လိုင်းလိမ်လည် လောင်းကစားမှုများကို အခြေချလုပ်ကိုင်ခဲ့ကြသည့် ရွှေကုက္ကိုလ်နယ်မြေနှင့် KK Park နယ်မြေများရှိ တရားမဝင် အဆောက်အအုံများအတွင်း အွန်လိုင်းလိမ်လည်လောင်းကစား လုပ်ငန်းများ လုပ်ကိုင်ခြင်းမရှိစေရေးဌာနဆိုင်ရာ ပူးပေါင်းအဖွဲ့များ ဖြင့် ဝင်ရောက်ရှင်းလင်း၍ လုပ်ငန်း လုပ်ဆောင်ရာတွင် အသုံးပြုခဲ့သည့် သိမ်းဆည်းရမိပစ္စည်းများ အား စနစ်တကျ ဖျက်ဆီးခြင်းနှင့် တရားမဝင် အဆောက်အအုံများ အား အသုံးပြု၍ အွန်လိုင်းလိမ်လည် လောင်းကစားမှုများ ထပ်မံ ကျူးလွန်ခြင်း မပြုနိုင်စေရေးတို့ အတွက် အပြီးတိုင်ဖြိုချျဖျက်ဆီး ခြင်းများကို ဆောင်ရွက်လျက်ရှိ ရာ ယနေ့တွင် ရွှေကုက္ကိုလ်နယ်မြေ အတွင်းရှိ တရားမဝင် လေးထပ် လူနေ အဆောက်အအုံ တစ်လုံးနှင့် သုံးထပ်လူနေ အဆောက်အအုံ နှစ်လုံးအား ထပ်မံ၍ စနစ်တကျ ဖြိုချျဖျက်ဆီးခဲ့ကြောင်း သိရသည်။

ရွှေကုက္ကိုလ်နယ်မြေအတွင်း၌ အွန်လိုင်းလိမ်လည် လောင်းကစား လုပ်ငန်းများ ကျူးလွန်ရာတွင် အသုံးပြုသည့် အဆောက်အအုံ ၇၇ လုံးအနက် ယာဉ်ယန္တရားများ ဖြင့် ဖြိုချျဖျက်ဆီးမည့် အဆောက် အအုံ ၅၇ လုံးနှင့် ဖောက်ခွဲ၍ ဖျက်ဆီးမည့် အဆောက်အအုံ အလုံး ၂၀ ဟူ၍ အဆောက်အအုံ အမျိုးအစားအလိုက် ခွဲခြား သတ်မှတ်ပြီး စနစ်တကျ ဖြိုချျ ဖျက်ဆီးခြင်းဖြစ်ကြောင်း သိရ သည်။

ယနေ့တွင် ယာဉ်ယန္တရားဖြင့် ဖြိုချျဖျက်ဆီးရန် သတ်မှတ်ထား သည့် အဆောက်အအုံ ၅၇ လုံး အနက်လေးထပ်လူနေအဆောက် အအုံ တစ်လုံးနှင့် သုံးထပ် အဆောက်အအုံ နှစ်လုံးကို ယာဉ်၊ ယန္တရားများအသုံးပြု၍ စနစ် တကျ ထပ်မံဖြိုချျဖျက်ဆီးခဲ့ရာ ယနေ့အထိ စုစုပေါင်း အဆောက် အအုံ ၂၄ လုံးအား ဖြိုချျဖျက်ဆီးပြီး ဖြစ်ကြောင်းနှင့် ဖျက်ဆီးရန် ကျန်ရှိ သည့် တရားမဝင် အဆောက်အအုံ ၅၃ လုံးကိုလည်း ဆက်လက်၍ စနစ်တကျ ဖျက်ဆီးသွားမည် ဖြစ်ကြောင်း သိရသည်။

ကရင်ပြည်နယ် မြဝတီခရိုင် ရွှေကုက္ကိုလ်ဒေသ၌ တရားမဝင်အွန်လိုင်း လောင်းကစားလုပ်ငန်းများ လုပ်ကိုင်ခဲ့သည့် တရားမဝင်အဆောက် အအုံများအား ဖြိုချျဖျက်ဆီးမှု။

ကရင်ပြည်နယ် မြဝတီခရိုင် ရွှေကုက္ကိုလ်ဒေသရှိ အွန်လိုင်းလောင်းကစားလုပ်ငန်းလုပ်ကိုင်ခဲ့သည့် တရား မဝင်အဆောက်အအုံများအား ဖောက်ခွဲဖျက်ဆီးမှုနေရာပြပုံ။

နိုင်ငံတော်အစိုးရအနေဖြင့် နိုင်ငံတကာနှင့် တစ်ကမ္ဘာလုံးကို အန္တရာယ်ပေးနေသည့် အွန်လိုင်း လိမ်လည် လောင်းကစားမှု တိုက်ဖျက်ရေး လုပ်ငန်းစဉ်များကို အမျိုးသားရေး တာဝန်တစ်ရပ် အဖြစ်ခံယူကာ မြန်မာနိုင်ငံ အတွင်း လုံးဝအခြေမပြုနိုင်ရေး အတွက် ပြည်တွင်းအင်အားစုများ အပြင် အိမ်နီးချင်းနိုင်ငံ အစိုးရများ နှင့်လည်း ပေါင်းစပ်ညှိနှိုင်း၍ တက်ကြွစွာ ဆောင်ရွက်လျက်ရှိ ကြောင်း သတင်းရရှိသည်။

သတင်းစဉ်

ကိုဗစ်-၁၉ ရောဂါ ဓာတ်ခွဲအတည်ပြုလူနာသစ် မတွေ့ရှိ

(၁-၆-၂၀၂၆)ရက်နေ့၊ ည (၈:၀၀)နာရီ

ကျန်းမာရေးဝန်ကြီးဌာနသည် ကိုဗစ်-၁၉ ရောဂါ စောင့်ကြပ်ကြည့်ရှုခြင်းလုပ်ငန်းများကို စဉ်ဆက်မပြတ် ဆောင်ရွက်လျက်ရှိရာ (၃၀-၄-၂၀၂၆)ရက်နေ့၊ ည (၈:၀၀)နာရီမှ (၃၁-၅-၂၀၂၆)ရက် နေ့၊ ည (၈:၀၀)နာရီအထိ ဓာတ်ခွဲနမူနာစုစုပေါင်း (၇၉) ခုအား စစ်ဆေးပြီးစီးခဲ့ရာ ကိုဗစ်-၁၉ ရောဂါ ဓာတ်ခွဲအတည်ပြုလူနာသစ် မတွေ့ရှိရပါ။

လတ်တလောတွင် မိမိတို့နိုင်ငံအတွင်း၌ ကိုဗစ်-၁၉ ရောဂါ ကူးစက်ဖြစ်ပွား/သေဆုံးမှုနှင့် စပ်လျဉ်း၍ စိုးရိမ်ဖွယ်ရာအခြေအနေ မရှိသော်လည်း ရောဂါဖြစ်ပွားမှုမှ ကြိုတင်ကာကွယ်နိုင်ရန်အတွက် တစ်ကိုယ်ရေကာကွယ်ရေးနည်းလမ်းများကို လိုက်နာဆောင်ရွက်ရန်လိုအပ်ပြီး ရောဂါကူးစက်ခံရပါက ရောဂါပြင်းထန်နိုင်ခြေနှင့် အသက်ဆုံးရှုံးနိုင်ခြေမြင့်မားသည့် -

- အသက်အရွယ်ကြီးသူများ (အသက် ၆၀ နှစ်နှင့်အထက်)၊
- ဆီးချိုရောဂါ၊ နာတာရှည်အဆုတ်ရောဂါ၊ ကင်ဆာရောဂါရှိသူများ၊
- ကိုယ်ဝန်ဆောင်မိခင်များ (ကိုယ်ဝန်ဆောင်ကာလ ၃ လနှင့် အထက်)

ကို ဦးစားပေးအစီအစဉ်ဖြင့် ကိုဗစ်-၁၉ ရောဂါ ထပ်ဆောင် ကာကွယ်ဆေး ထိုးနှံပေးလျက်ရှိပါ၍ ကာကွယ်ဆေးထိုးနှံမှုခံယူကြရန် လိုအပ်ပါသည်။

ကိုဗစ်-၁၉ ရောဂါဆိုင်ရာ အသေးစိတ်သတင်းအချက်အလက်များကို ကျန်းမာရေးဝန်ကြီးဌာန၏ အင်တာနက်စာမျက်နှာ moh.gov.mm တွင် ဝင်ရောက်ကြည့်ရှုနိုင်ပါသည်။

မြန်မာနိုင်ငံရောဂါကာကွယ်ထိန်းချုပ်ရေးဗဟိုဌာန (Myanmar CDC)
ပြည်သူ့ကျန်းမာရေးဦးစီးဌာန၊ ကျန်းမာရေးဝန်ကြီးဌာန

သုံးခွမြို့အလက(၁)၌ နိုင်ငံသားစိစစ်ရေးကတ်နှင့် UID ကတ်များ ကွင်းဆင်းဆောင်ရွက်ပေး

ရန်ကုန် ဇွန် ၁

ရန်ကုန်တိုင်းဒေသကြီး သုံးခွမြို့ (၅)ရပ်ကွက် အလက(၁)ကျောင်းတွင် အသက် ၁၀ နှစ်ပြည့် ကျောင်းသား ကျောင်းသူများအား ယနေ့နံနက်ပိုင်းက နိုင်ငံသားစိစစ်ရေးကတ်များ ကွင်းဆင်းဆောင်ရွက်ပေးရာ လူဝင်မှုကြီးကြပ်ရေးနှင့် ပြည်သူ့အင်အားဝန်ကြီးဌာန သုံးခွမြို့နယ် ဦးစီးမှူး ဦးစသန်ဖူးအောင်က လမင်းစီမံချက်အကြောင်းကို ရှင်းလင်းပြောကြားပြီး နိုင်ငံသားစိစစ်ရေးကတ်နှင့် UID ကတ်များ ထုတ်ပေးခဲ့ကြောင်း သိရသည်။

ကိုကျော်(သုံးခွ)

မိုးတိမ်တောင်ဖြစ်ပေါ်မှု အခြေအနေ

နေပြည်တော် ဇွန် ၁ - မိုးတိမ်တောင်ဖြစ်ပေါ်မှုအခြေအနေမှာ နေပြည်တော်၊ ရန်ကုန်တိုင်းဒေသကြီး၊ မန္တလေးတိုင်းဒေသကြီး၊ ပဲခူးတိုင်းဒေသကြီး၊ မကွေးတိုင်းဒေသကြီး၊ စစ်ကိုင်းတိုင်းဒေသကြီး၊ ဧရာဝတီတိုင်းဒေသကြီး၊ တနင်္သာရီတိုင်းဒေသကြီး၊ ကချင် ပြည်နယ်၊ ကယားပြည်နယ်၊ ကရင်ပြည်နယ်၊ ချင်းပြည်နယ်၊ မွန်ပြည်နယ်၊ ရခိုင်ပြည်နယ်နှင့် ရှမ်းပြည်နယ်တို့တွင် မိုးတိမ်တောင်များဖြစ်ထွန်းလျက်ရှိပြီး အဆိုပါ မိုးတိမ်တောင်များ ရွှေ့လျားရာနေရာတစ်လျှောက်တွင် မိုးရွာသွန်းခြင်းနှင့်အတူ လေပြင်းတိုက်ခတ်ခြင်း၊ မိုးထစ်ချုန်းခြင်း၊ မိုးကြိုးပစ်ခြင်း၊ လျှပ်စီးလက်ခြင်းနှင့် မိုးသီးကြွေခြင်းစသည့် မိုးလေဝသဖြစ်စဉ်များ ဖြစ်ပေါ်နိုင်ပါသဖြင့် ကြိုတင်သတိပြုနိုင်ပါရန် အကြံပြုအပ်ပါသည်။

မိုး/၈လ

စာမျက်နှာ ၁၆ မှ

ရာသီဥတုပြောင်းလဲမှု တိုက်ဖျက်ရေးသည် နိုင်ငံတော်အစိုးရတာဝန်ခံတည်း တာဝန်မဟုတ်ဘဲ ပြည်သူလူထုအားလုံး၏ တာဝန်ဖြစ်သည်။ တစ်ဦးချင်းအနေဖြင့် လျှပ်စစ်နှင့် ရေကို ချွေတာအသုံးပြုခြင်း၊ အများသုံးသယယူပို့ဆောင်ရေး အသုံးပြုခြင်း၊ ပလတ်စတစ် လျှော့ချခြင်း၊ ပြန်လည်အသုံးပြုခြင်းနှင့် သစ်ပင်စိုက်မျိုးခြင်းတို့ကို လက်တွေ့လုပ်ဆောင်ခြင်းဖြင့် တတ်အားသရွေ့ပါဝင်နိုင်သည်။ ကျောင်းများ၊ တက္ကသိုလ်များနှင့် လူမှုအဖွဲ့အစည်းများတွင် ပတ်ဝန်းကျင်ထိန်းသိမ်းရေးလုပ်ငန်းများအား ပိုမိုအလေးထားအာရုံစိုက်နိုင်ရေး ရည်ရွယ်၍ ပတ်ဝန်းကျင်ဆိုင်ရာ အသိပညာပေးအစီအစဉ်များ ဆောင်ရွက်ခြင်းသည်လည်း အရေးကြီးပါသည်။ ထို့ပြင် အခြေခံကျောင်းများ သင်ရိုးညွှန်းတမ်းများတွင် ပတ်ဝန်းကျင်နှင့် ရာသီဥတုဆိုင်ရာ အကြောင်းအရာများ ထည့်သွင်းသင်ကြားခြင်းအားဖြင့် နောင်တစ်ချိန် လူကြီးဖြစ်လာမည့် လူငယ်များကို ပတ်ဝန်းကျင်နှင့် ကမ္ဘာမြေကြီးကို ထိန်းသိမ်းတတ်သော စိတ်နှင့်သဘာဝကို ချစ်မြတ်နိုးတတ်သောစိတ်များ မွေးမြူပေးရန်လည်း အရေးကြီးလုပါသည်။

စီးပွားရေးလုပ်ငန်းများအနေဖြင့် စွမ်းအင် ချွေတာခြင်းနှင့် ပြန်လည်အသုံးပြုနိုင်သော စွမ်းအင်များ တတ်နိုင်သမျှအသုံးပြုခြင်း၊ သန့်ရှင်းသော နည်းပညာများ အသုံးပြုခြင်း၊ စွန့်ပစ်စွယ်ဝင်း စီမံခန့်ခွဲမှု ကောင်းမွန်စေခြင်းနှင့် Environmental, Social and Governance (ESG) စံနှုန်းများကို လိုက်နာခြင်းတို့ဖြင့် ရာသီဥတုပြောင်းလဲမှု တိုက်ဖျက်ရေးတွင် လည်း တစ်ဖက်တစ်လမ်းမှ ပါဝင်နိုင်ပါသည်။

ရာသီဥတုပြောင်းလဲမှုကို ထိန်းချုပ်နိုင်ခြင်းသည် လက်ရှိကျွန်ုပ်မျိုးဆက်၏ လုပ်ဆောင်မှုများ အပေါ်တွင် မူတည်နေသည်။ ယနေ့ကျွန်ုပ်တို့၏ ဆုံးဖြတ်ချက်များသည်အနာဂတ်မျိုးဆက်များ ရရှိမည့်သဘာဝပတ်ဝန်းကျင် အရည်အသွေးကို ဆုံးဖြတ်ပေးမည်ဖြစ်သည်။ ထို့ကြောင့် သဘာဝအရင်းအမြစ်များကို အကျိုးရှိစွာအသုံးပြု၍ ရေရှည်တည်တံ့သော ဖွံ့ဖြိုးတိုးတက်မှုကို အားပေးရမည်ဖြစ်သည်။

ရာသီဥတုပြောင်းလဲမှုသည် ကမ္ဘာမြေကြီးနှင့် လူသားမျိုးနွယ်အတွက် အကြီးမားဆုံးစိန်ခေါ်မှု တစ်ရပ်ဖြစ်သည်။ ယင်း၏ အကျိုးဆက်များက သဘာဝပတ်ဝန်းကျင်၊ လူမှုရေးနှင့် စီးပွားရေးကဏ္ဍ အားလုံးကို ကျယ်ပြန့်စွာ ထိခိုက်စေသည်။ သို့သော် လူသားတို့၏ အသိပညာ၊ နည်းပညာနှင့် ပူးပေါင်းဆောင်ရွက်မှုများဖြင့် ယင်းပြဿနာကို လျှော့ချ ထိန်းချုပ်နိုင်သည်။

ယခုနှစ်၏ ကမ္ဘာပတ်ဝန်းကျင်ထိန်းသိမ်းရေးနေ့၏ ဆောင်ပုဒ်ဖြစ်သည့် **"ရာသီဥတုပြောင်းလဲမှု တိုက်ဖျက်ဖို့ ဝိုင်းဝန်းကြိုးပမ်းဆောင်ရွက်စို့"** ဟူသော ဆောင်ပုဒ်သည် လူတိုင်း၏ တာဝန်ယူမှုနှင့် ပူးပေါင်းဆောင်ရွက်မှု၏ အရေးပါမှုကို ထင်ဟပ်ဖော်ပြပါသည်။ နိုင်ငံတော်အစိုးရ၊ လူမှုအဖွဲ့အစည်းနှင့် ပြည်သူလူထုအားလုံး တက်ကြွစွာ ပါဝင်မှသာ ကမ္ဘာမြေကြီးကို ကျန်းမာပြီး ရေရှည်တည်တံ့သော နေထိုင်ရာနေရာကြီးအဖြစ် အနာဂတ်မျိုးဆက်များ ထံ လွှဲပြောင်းပေးနိုင်မည်ဖြစ်သည်။

ကိုးကားစာရင်း

IPCC, 2023. Climate Change 2023: Synthesis Report
UNFCCC, 1992. United Nations Framework Convention on Climate Change
UNDP, 2022. Climate Change Adaptation in Myanmar
World Bank, 2021. Climate Risk Country Profile: Myanmar

တောင်ငူမြို့၌ ကမ္ဘာ့ပတ်ဝန်းကျင်ထိန်းသိမ်းရေးနေ့ အထိမ်းအမှတ် သစ်ပင်စိုက်ပျိုးပွဲကျင်းပ

တောင်ငူ ဇွန် ၁

ပဲခူးတိုင်းဒေသကြီး တောင်ငူခရိုင် ပတ်ဝန်းကျင်ထိန်းသိမ်းရေးဦးစီးဌာနက ၂၀၂၆ ခုနှစ် ကမ္ဘာ့ပတ်ဝန်းကျင်ထိန်းသိမ်းရေးနေ့အား ဂုဏ်ပြုသောအားဖြင့် တောင်ငူမြို့ အထက(၄)၌ ယနေ့နံနက်ပိုင်းတွင် သစ်ပင်စိုက်ပျိုးပွဲ ကျင်းပရာ ခရိုင်စီမံခန့်ခွဲရေးနှင့် အုပ်ချုပ်ရေးကော်မတီဥက္ကဋ္ဌ ဦးစောထွန်းဦး၊ ခရိုင်ပတ်ဝန်းကျင်ထိန်းသိမ်းရေးဦးစီးဌာန ဦးစီးမှူး ဒေါ်အေးစန္ဒာ၊ မြို့နယ်စီမံခန့်ခွဲရေးနှင့် အုပ်ချုပ်ရေးကော်မတီဥက္ကဋ္ဌ ဦးဥာဏ်လင်းအောင်နှင့် ခရိုင်၊ မြို့နယ်အဆင့် ဌာနဆိုင်ရာတာဝန်ရှိသူများက စုပေါင်း စိုက်ပျိုးခဲ့ကြောင်း သိရသည်။

ဇော်ကိုကို(တောင်ငူ)

ဒိုက်ဦးမြို့နယ်၌ မိုးရာသီအကြို သစ်ပင်စိုက်ပျိုးပွဲကျင်းပ

ဒိုက်ဦး ဇွန် ၁

ပဲခူးတိုင်းဒေသကြီး ဒိုက်ဦးမြို့နယ် သစ်တောဦးစီးဌာနက ၂၀၂၆ ခုနှစ် မိုးရာသီအကြို သစ်ပင်စိုက်ပျိုးပွဲတော်ကို မေ ၃၀ ရက်တွင် ဒိုက်ဦးမြို့နယ် အထက(ဗျက်ကြီး)ကျောင်း၌ ကျင်းပရာ မြို့နယ်စီမံခန့်ခွဲရေးနှင့် အုပ်ချုပ်ရေးကော်မတီဥက္ကဋ္ဌ ဦးကျော်ဆန်းဦး၊ မြို့နယ်ရဲတပ်ဖွဲ့မှူးနှင့် မြို့နယ်အဆင့်ဌာနဆိုင်ရာ ဝန်ထမ်းများ၊ အမျိုးသမီးရေးရာအဖွဲ့၊ မိခင်နှင့်ကလေးစောင့်ရှောက်ရေးအဖွဲ့၊ ဆရာ ဆရာမများနှင့် ကျောင်းသား ကျောင်သူများ၊ ကျေးရွာအုပ်ချုပ်ရေးမှူးနှင့် ဒေသခံ

ပြည်သူများက ယျိုးပင် ၄၀၀ ကို စုပေါင်းစိုက်ပျိုးခဲ့ကြောင်း သိရသည်။

စိုးထက်ကျော်(ပြန်/ဆက်)

မိုင်းဆတ်မြို့နယ်၌ ပေါ်ဆန်းမွှေးစပါးစိုက်ပျိုးမည့် တောင်သူများအား မျိုးစေ့ထောက်ပံ့ပေးအပ်

မိုင်းဆတ် ဇွန် ၁

ရှမ်းပြည်နယ်(အရှေ့ပိုင်း) မိုင်းဆတ်မြို့နယ်ရှိ ပေါ်ဆန်းမွှေးစပါးစိုက်ပျိုးမည့် တောင်သူများအား မျိုးစေ့ ထောက်ပံ့ပေးအပ်ပွဲကို ယနေ့နံနက်ပိုင်းက မြို့နယ်စိုက်ပျိုးရေးဦးစီးဌာနရုံး၌ ကျင်းပရာ ခရိုင်စီမံခန့်ခွဲရေးနှင့် အုပ်ချုပ်ရေးကော်မတီဥက္ကဋ္ဌ ဦးညီညီထွေးနှင့် ခရိုင်စိုက်ပျိုးရေးဦးစီးမှူး

ဦးဝင်းညွှန့်တို့က ပေါ်ဆန်းမွှေးမျိုးစပါး ထောက်ပံ့ပေးအပ်ခြင်း ရည်ရွယ်ချက်ကို ပြောကြားသည်။ ထို့နောက်ပြည်နယ်လွှတ်တော်ကိုယ်စားလှယ် ဦးဖိုင်းခတ္တိယနှင့် တာဝန်ရှိသူများက ရှမ်းပြည်နယ်အစိုးရအဖွဲ့မှ တစ်ဧကလျှင် တစ်တင်းခွဲနှုန်းဖြင့် ဧက ၆၀ အတွက် ထောက်ပံ့သည့် ပေါ်ဆန်းမွှေးမျိုးစပါး တင်း ၉၀ ကို စပါးစိုက်ပျိုးမည့် တောင်သူ ၁၅ ဦးလက်ဝယ်အရောက် ပေးအပ်ခဲ့ကြောင်း သိရသည်။

ခရိုင်(ပြန်/ဆက်)

ရွှေတောင်မြို့နယ်၌ ပြည်သူ့စကားဝိုင်း ကျင်းပ

ရွှေတောင် ဇွန် ၁

ပဲခူးတိုင်းဒေသကြီး ရွှေတောင်မြို့နယ် ဧရေမျက်ကျေးရွာ ဥယျာဉ်ဘုန်းတော်ကြီးကျောင်းဓမ္မာရုံတော်ကြီးတွင် ယမန်နေ့က ကျေးလက်ဒေသဖွံ့ဖြိုးရေး ပြည်သူ့စကားဝိုင်းကျင်းပရာ ဒုတိယမြို့နယ် အုပ်ချုပ်ရေးမှူး ဦးစိုးရာဇာလင်းက အမှာစကားပြောကြားသည်။ ထို့နောက် ကျေးလက်ဒေသဖွံ့ဖြိုးရေးခေါင်းစဉ်ဖြင့် ပြည်သူ့စကားဝိုင်း ကျင်းပရာ တိုင်းဒေသကြီးလွှတ်တော်ကိုယ်စားလှယ် ဦးမျိုးခိုင်က ဦးဆောင်ဆွေးနွေးခဲ့ပြီး မြို့နယ်မှတာဝန်ရှိသူများက လုပ်ငန်းစဉ်များကို ဆွေးနွေးပြောကြားရာ တက်ရောက်လာကြသည့် ဒေသခံပြည်သူများက သိရှိလိုသည်များ မေးမြန်းကြပြီး တာဝန်ရှိသူများက ပြန်လည်ဖြေကြားခဲ့ကြောင်းသိရသည်။

ကိုကိုမင်း (ပြန်/ဆက်)

ဧနုဖြူမြို့နယ်၌ သီးသန့်မီးသတ်တပ်ဖွဲ့ဝင်များ အကြိုအခြေခံမီးသတ်ပညာသင်တန်း အမှတ်စဉ်(၂/၂၀၂၆)ဖွင့်ပွဲကို ဇွန် ၁ ရက်က ကျင်းပရာ မြို့နယ်စီမံခန့်ခွဲရေးနှင့် အုပ်ချုပ်ရေးကော်မတီဥက္ကဋ္ဌ ဦးကျော်မိုးလွင်နှင့် မြို့နယ်မီးသတ်ဦးစီးမှူး ဦးနောင်နောင်တို့ အမှာစကားပြောကြားစဉ်။ အောင်ပြည့်ဖြိုးဇော်(ပြန်/ဆက်)

မွေးမြူရေးတိရစ္ဆာန်များ သဘာဝဘေးအန္တရာယ် ကြိုတင်ကာကွယ်ရေး အသိပေးနှိုးဆော်ချက်

ပွင့်လင်းရာသီသို့ ကူးပြောင်းရောက်ရှိလာပြီဖြစ်ရာ နွေဦးကာလတွင် လေပြင်းတိုက်ခတ်ခြင်း၊ မိုးကြိုးပစ်ခြင်း၊ တစ်ခါတစ်ရံ ရေကြီးရေလျှံခြင်းများနှင့် မီးလောင်ကျွမ်းမှုများ ဖြစ်ပေါ်နိုင်သဖြင့် မွေးမြူထားသော တိရစ္ဆာန်များအပေါ် ကျရောက်နိုင်သည့် သဘာဝဘေးအန္တရာယ်များ ကြိုတင်ကာကွယ်နိုင်ရေးအတွက် အောက်ပါအတိုင်း လိုက်နာဆောင်ရွက်နိုင်ပါရန် အသိပေးနှိုးဆော်အပ်ပါသည်-

(၁) ရေဒီယို၊ ရုပ်မြင်သံကြားများနှင့် နိုင်ငံပိုင်သတင်းစာများတွင် ဖော်ပြသည့် မိုးလေဝသသတိပေးချက်များကို ဂရုပြုနားထောင်၊ ဖတ်ရှု၊ စောင့်ကြည့်ရန်၊

(၂) တိရစ္ဆာန်များအတွက် ဒေသတွင်းရရှိနိုင်သည့် ကောက်ရိုး၊ ပြောင်းရိုး၊ ပဲရိုးနှင့် ပဲမှော် အစရှိသည့် တိရစ္ဆာန်အစာနှင့် သောက်သုံးရေများ လုံလောက်စွာရရှိရေး ကြိုတင်စုဆောင်းထားရန်၊

(၃) သဘာဝဘေးဖြစ်ပေါ်လေ့ရှိသောဒေသများ၌ တိရစ္ဆာန်များကို ဘေးအန္တရာယ်မှ ကင်းလွတ်နိုင်ရေး ကြိုတင်စီမံထားရန်၊

(၄) သဘာဝဘေးအန္တရာယ်ကျရောက်လာပါက တိရစ္ဆာန်များကို ဘေးလွတ်သော နေရာများသို့ အလျင်အမြန်ပြောင်းရွှေ့နေရာချထားရန်အတွက် ကြိုတင်စီမံထားရန်၊

(၅) သဘာဝဘေးအန္တရာယ်ကျရောက်ချိန်၌ ကူးစက်ရောဂါများ ဖြစ်ပွားတတ်သဖြင့် တိရစ္ဆာန်များကို ဦးစီးဌာနက သတ်မှတ်ထားသည့်အတိုင်း တိရစ္ဆာန်ရောဂါ ကာကွယ်ဆေးများ ကြိုတင်ထိုးနှံထားရန်၊

(၆) မီးဘေးအန္တရာယ် ကြိုတင်ကာကွယ်နိုင်ရန်အတွက် မီးချိတ်၊ မီးကတ်၊ သဲပုံး၊ ရေပုံးနှင့် တစ်ပိုင်တစ်နိုင် ကနဦးမီးငြိမ်းသတ်နိုင်သော မီးသတ်ဆေးဘူးများအား အလွယ်တကူရယူနိုင်သောနေရာတွင်ထားရှိရန်၊

(၇) မီးဘေးအန္တရာယ်ကာကွယ်ရန်အတွက် မီးတားလမ်းများ ပြုလုပ်ထားရှိရန်၊

(၈) သိုလှောင်ထားသော တိရစ္ဆာန်အစာများကို ရေဘေးကင်းလွတ်ရာသို့ အချိန်မီပြောင်းရွှေ့နိုင်ရေး ကြိုတင်စီမံထားရန်၊

(၉) တိရစ္ဆာန်များ ကူးစက်ရောဂါ၊ သာမန်ရောဂါနှင့် ထိခိုက်ဒဏ်ရာများ ရရှိပါက ဆေးကုသမှု အမြန်ဆောင်ရွက်နိုင်ရန်အတွက် သက်ဆိုင်ရာ မွေးမြူရေးနှင့် ကုသရေးဦးစီးဌာနသို့ ဆက်သွယ်ရန်၊

(၁၀) တိရစ္ဆာန်ကျန်းမာရေးဆိုင်ရာ ထူးခြားဖြစ်စဉ်များရှိပါက သက်ဆိုင်ရာအုပ်ချုပ်ရေးအဖွဲ့၊ မွေးမြူရေးနှင့်ကုသရေးဦးစီးဌာနနှင့် မြန်မာနိုင်ငံမွေးမြူရေးလုပ်ငန်းအဖွဲ့ချုပ်ထံသို့ ဆက်သွယ်အကြောင်းကြား ပူးပေါင်းဆောင်ရွက်ရန်။

မွေးမြူရေးနှင့်ကုသရေးဦးစီးဌာန
စိုက်ပျိုးရေး၊ မွေးမြူရေးနှင့်ဆည်မြောင်းဝန်ကြီးဌာန

ကယားပြည်နယ် ဥပဒေချုပ်ရုံး၌ ဥပဒေအရာရှိ ကျင့်ဝတ်ဆိုင်ရာတွေ့ဆုံဆွေးနွေး

လွိုင်ကော် ဇွန် ၁

ကယားပြည်နယ်အတွင်း တာဝန်ထမ်းဆောင်လျက်ရှိသော ဥပဒေအရာရှိများအတွက် ဥပဒေအရာရှိကျင့်ဝတ်ဆိုင်ရာ တွေ့ဆုံဆွေးနွေးခြင်းကို မေ ၂၉ ရက်က လွိုင်ကော်မြို့ ဥပဒေချုပ်ရုံး အစည်းအဝေးခန်းမ၌ ကျင်းပရာ ပြည်နယ်ဥပဒေချုပ် ဦးဝင်းနိုင်က ဥပဒေအရာရှိ ကျင့်ဝတ်ဆိုင်ရာ တွေ့ဆုံမေးမြန်းခြင်းဆောင်ရွက်နေမှုများကို ကြည့်ရှုစစ်ဆေးသည်။

ထို့နောက် ဥပဒေအရာရှိများအား ဥပဒေအရာရှိ ကျင့်ဝတ်ဆိုင်ရာ မေးမြန်းခြင်းကို ဥပဒေရေးဝန်ကြီးဌာန၏ လမ်းညွှန်ချက်နှင့်အညီ ဥပဒေအရာရှိများအား ပြည်နယ်ဥပဒေအရာရှိ ကျင့်ဝတ်ကြီးကြပ်ရေးအဖွဲ့က မေးမြန်းဆွေးနွေးခဲ့ကြောင်း သိရသည်။**ပြည်နယ် (ပြန်/ဆက်)**

ဧရာဝတီတိုင်းဒေသကြီး ဖျာပုံမြို့နယ်၌ အရေးပေါ်ရှာဖွေကယ်ဆယ်ရေးလုပ်ငန်းများ သီးသန့်မီးသတ်တပ်ဖွဲ့ဝင်များ အကြိုအခြေခံမီးသတ်ပညာသင်တန်း (၂/၂၀၂၆) သင်တန်းဖွင့်ပွဲကို ဇွန် ၁ ရက်က ဖျာပုံမြို့နယ် မီးသတ်ဦးစီးဌာန အစည်းအဝေးခန်းမ၌ ကျင်းပရာ သင်တန်းသား ၃၀ တက်ရောက်ကြစဉ်။

ခရိုင်(ပြန်/ဆက်)

၂၀၂۶-၂၀၂۷ ပညာသင်နှစ် ကျိုက်မရောမြို့နယ်ရှိ အခြေခံပညာကျောင်းအသီးသီး၌ ကျောင်းသား ကျောင်းသူများ အေးချမ်းပျော်ရွှင်စွာ စတင်ကျောင်းတက်လျက်ရှိသည်ကို တွေ့ရစဉ်။

ချိုမြတ်မြတ်ထွေး (ပြန်/ဆက်)

ပြည်တွင်းအခွန်များဦးစီးဌာန

အောင်ဘာလေသိန်းဆုဌာနခွဲ

(စဂျ)ကြိမ်မြောက် ကျပ် (၁၀၀၀)တန် အောင်ဘာလေသိန်းဆု ထီပေါက်စဉ် ၂၀၂၆ ခုနှစ် ဇွန် လ (၁) ရက်နေ့

အောင်ဘာလေသိန်းဆု ထီပေါက်စဉ်အား www.ird.gov.mm တွင် ကြည့်ရှုထုတ်ယူနိုင်ပါသည်။

အခမဲ့ထုတ်ဝေသည်

အထူးဆုကြီး ကျပ်သိန်း (၅၀၀၀) ဆု

ခ - ၇၁၈၂၀၈

ကံထူးရှင်(၁)ဦး

အထူးဆုကြီး ကျပ်သိန်း (၃၀၀၀) ဆု

ဂ - ၄၇၄၈၉

ကံထူးရှင်(၁)ဦး

အထူးဆုကြီး ကျပ်သိန်း (၂၀၀၀) ဆုများ

ဃ - ၆၇ဖ၆ဇ၀ စ - ၇၅ဖ၀၅ဇ

ကံထူးရှင်(၂)ဦး

အထူးဆုကြီး ကျပ်သိန်း (၁၀၀၀) ဆုများ

င - ၃၁ဇ၉၃၅ ၆ - ၆၅၂၃၂

ဌ - ၄ စ ၈ ဖ ၀ ၀

ကံထူးရှင်(၂)ဦး

ဆုတစ်ဆုချင်းကျပ်သိန်း(၅၀၀)ဆုများ

၀ - ၀ ၀ ၀ ၃ ၃	ဃ - ၀ ၀ ၀ ၀ ၃		
ခ - ၂ ၀ ၃ ၃ ၉	ခ - ၀ ဖ ၆ ၃ ဖ		
ဂ - ၂ ၈ ၆ ၂ ၆	စ - ၀ ခ ၆ ၃ ၃		
ဃ - ၃ ဇ ၆ ၂ ၆	၆ - ၀ ခ ၈ ၃ ၆		
၆ - ၃ ၀ ၃ ၃ ၇	၇ - ၀ ၈ ၈ ၃ ၆		
၀ - ၅ ၀ ၀ ၃ ၆			

ကံထူးရှင်(၁၁)ဦး

ဆုတစ်ဆုချင်းကျပ်သိန်း(၂၀၀)ဆုများ

၀ - ၁ ၃ ၅ ၆ ၄	ည - ၂ ၈ ၀ ၂ ၆	ဖ - ၅ ၈ ၀ ၂ ၁	
ဆ - ၁ ၂ ၀ ၆ ၄	c - ၃ ၇ ၅ ၀ ၆	ခ - ၂ ၀ ၆ ၅ ၀	
c - ၁ ၆ ၈ ၀ ၂	ဖ - ၄ ၉ ၅ ၀ ၆	စ - ၈ ၂ ၃ ၃ ၄	
စ - ၂ ၄ ၆ ၀ ၆	၃ - ၄ ၉ ၅ ၃ ၈	၆ - ၅ ၈ ၅ ၀ ၆	
ဈ - ၂ ၇ ၆ ၀ ၆			

ကံထူးရှင်(၁၃)ဦး

ဆုတစ်ဆုချင်းကျပ်သိန်း(၁၀၀)ဆုများ

ဂ - ၁ ၂ ၀ ၆ ၆	ခ - ၅ ၃ ၅ ၅ ၃	ဂ - ၇ ၅ ၀ ၃ ၃	
ခ - ၂ ၆ ၆ ၇ ၀	ဆ - ၅ ၃ ၈ ၅ ၂	၆ - ၇ ၈ ၀ ၆ ၆	
ည - ၃ ၃ ၀ ၁ ၆	ဂ - ၆ ၀ ၈ ၈ ၁	၆ - ၈ ၇ ၇ ၆ ၆	
ဆ - ၄ ၃ ၃ ၃ ၁	၆ - ၆ ၀ ၀ ၀ ၆	ဈ - ၈ ၈ ၁ ၈ ၂	
၆ - ၄ ၄ ၈ ၀ ၄	c - ၇ ၂ ၇ ၂ ၁		

ကံထူးရှင်(၁၄)ဦး

ဆုတစ်ဆုချင်း ကျပ်သိန်း(၅၀)ဆုများ

၀ - ၁ ၈ ၀ ၅ ၈	၀ - ၄ ၀ ၉ ၅ ၇	၆ - ၇ ၂ ၄ ၀ ၇	
ခ - ၁ ၈ ၆ ၉ ၈	၆ - ၄ ၂ ၁ ၀ ၉	ဂ - ၇ ၇ ၉ ၂ ၀	
ဂ - ၂ ၆ ၆ ၀ ၁	ဆ - ၄ ၆ ၀ ၆ ၁	ဆ - ၇ ၈ ၇ ၄ ၀	
၃ - ၂ ၆ ၆ ၂ ၂	၀ - ၄ ၆ ၀ ၈ ၈	၆ - ၉ ၁ ၁ ၁ ၀	
ဈ - ၂ ၆ ၆ ၂ ၆	၀ - ၅ ၁ ၅ ၈ ၁	၆ - ၉ ၈ ၁ ၅ ၈	
ခ - ၁ ၆ ၆ ၀ ၁	ဃ - ၆ ၂ ၉ ၆ ၆	ည - ၉ ၅ ၆ ၅ ၂	
ဆ - ၁ ၈ ၂ ၀ ၅	၀ - ၆ ၃ ၃ ၆ ၅	ဈ - ၇ ၇ ၁ ၈ ၂	
၆ - ၅ ၂ ၂ ၆ ၆	၆ - ၆ ၆ ၆ ၈ ၈		

ကံထူးရှင်(၁၆)ဦး

ဆုတစ်ဆုချင်း ကျပ်သိန်း(၂၀)ဆုများ

၀ - ၁ ၈ ၀ ၅ ၈	၀ - ၄ ၀ ၉ ၅ ၇	၆ - ၇ ၂ ၄ ၀ ၇	
ခ - ၁ ၈ ၆ ၉ ၈	၆ - ၄ ၂ ၁ ၀ ၉	ဂ - ၇ ၇ ၉ ၂ ၀	
ဂ - ၂ ၆ ၆ ၀ ၁	ဆ - ၄ ၆ ၀ ၆ ၁	ဆ - ၇ ၈ ၇ ၄ ၀	
၃ - ၂ ၆ ၆ ၂ ၂	၀ - ၄ ၆ ၀ ၈ ၈	၆ - ၉ ၁ ၁ ၁ ၀	
ဈ - ၂ ၆ ၆ ၂ ၆	၀ - ၅ ၁ ၅ ၈ ၁	၆ - ၉ ၈ ၁ ၅ ၈	
ခ - ၁ ၆ ၆ ၀ ၁	ဃ - ၆ ၂ ၉ ၆ ၆	ည - ၉ ၅ ၆ ၅ ၂	
ဆ - ၁ ၈ ၂ ၀ ၅	၀ - ၆ ၃ ၃ ၆ ၅	ဈ - ၇ ၇ ၁ ၈ ၂	
၆ - ၅ ၂ ၂ ၆ ၆	၆ - ၆ ၆ ၆ ၈ ၈		

ကံထူးရှင်(၂၃)ဦး

ဆုတစ်ဆုချင်း ကျပ်သိန်း(၁၀)ဆုများ

၀ - ၁ ၈ ၀ ၅ ၈	၀ - ၄ ၀ ၉ ၅ ၇	၆ - ၇ ၂ ၄ ၀ ၇	
ခ - ၁ ၈ ၆ ၉ ၈	၆ - ၄ ၂ ၁ ၀ ၉	ဂ - ၇ ၇ ၉ ၂ ၀	
ဂ - ၂ ၆ ၆ ၀ ၁	ဆ - ၄ ၆ ၀ ၆ ၁	ဆ - ၇ ၈ ၇ ၄ ၀	
၃ - ၂ ၆ ၆ ၂ ၂	၀ - ၄ ၆ ၀ ၈ ၈	၆ - ၉ ၁ ၁ ၁ ၀	
ဈ - ၂ ၆ ၆ ၂ ၆	၀ - ၅ ၁ ၅ ၈ ၁	၆ - ၉ ၈ ၁ ၅ ၈	
ခ - ၁ ၆ ၆ ၀ ၁	ဃ - ၆ ၂ ၉ ၆ ၆	ည - ၉ ၅ ၆ ၅ ၂	
ဆ - ၁ ၈ ၂ ၀ ၅	၀ - ၆ ၃ ၃ ၆ ၅	ဈ - ၇ ၇ ၁ ၈ ၂	
၆ - ၅ ၂ ၂ ၆ ၆	၆ - ၆ ၆ ၆ ၈ ၈		

ကံထူးရှင်(၁ဖ)ဦး

ဆုတစ်ဆုချင်း ကျပ်သိန်း(၅)ဆုများ

၀ - ၁ ၈ ၀ ၅ ၈	၀ - ၄ ၀ ၉ ၅ ၇	၆ - ၇ ၂ ၄ ၀ ၇	
ခ - ၁ ၈ ၆ ၉ ၈	၆ - ၄ ၂ ၁ ၀ ၉	ဂ - ၇ ၇ ၉ ၂ ၀	
ဂ - ၂ ၆ ၆ ၀ ၁	ဆ - ၄ ၆ ၀ ၆ ၁	ဆ - ၇ ၈ ၇ ၄ ၀	
၃ - ၂ ၆ ၆ ၂ ၂	၀ - ၄ ၆ ၀ ၈ ၈	၆ - ၉ ၁ ၁ ၁ ၀	
ဈ - ၂ ၆ ၆ ၂ ၆	၀ - ၅ ၁ ၅ ၈ ၁	၆ - ၉ ၈ ၁ ၅ ၈	
ခ - ၁ ၆ ၆ ၀ ၁	ဃ - ၆ ၂ ၉ ၆ ၆	ည - ၉ ၅ ၆ ၅ ၂	
ဆ - ၁ ၈ ၂ ၀ ၅	၀ - ၆ ၃ ၃ ၆ ၅	ဈ - ၇ ၇ ၁ ၈ ၂	
၆ - ၅ ၂ ၂ ၆ ၆	၆ - ၆ ၆ ၆ ၈ ၈		

ကံထူးရှင်(ခ)ဦး

ဆုတစ်ဆုချင်း ကျပ်သိန်း(၅)ဆုများ

၀ - ၁ ၈ ၀ ၅ ၈	၀ - ၄ ၀ ၉ ၅ ၇	၆ - ၇ ၂ ၄ ၀ ၇	
ခ - ၁ ၈ ၆ ၉ ၈	၆ - ၄ ၂ ၁ ၀ ၉	ဂ - ၇ ၇ ၉ ၂ ၀	
ဂ - ၂ ၆ ၆ ၀ ၁	ဆ - ၄ ၆ ၀ ၆ ၁	ဆ - ၇ ၈ ၇ ၄ ၀	
၃ - ၂ ၆ ၆ ၂ ၂	၀ - ၄ ၆ ၀ ၈ ၈	၆ - ၉ ၁ ၁ ၁ ၀	
ဈ - ၂ ၆ ၆ ၂ ၆	၀ - ၅ ၁ ၅ ၈ ၁	၆ - ၉ ၈ ၁ ၅ ၈	
ခ - ၁ ၆ ၆ ၀ ၁	ဃ - ၆ ၂ ၉ ၆ ၆	ည - ၉ ၅ ၆ ၅ ၂	
ဆ - ၁ ၈ ၂ ၀ ၅	၀ - ၆ ၃ ၃ ၆ ၅	ဈ - ၇ ၇ ၁ ၈ ၂	
၆ - ၅ ၂ ၂ ၆ ၆	၆ - ၆ ၆ ၆ ၈ ၈		

ကံထူးရှင်(ခ)ဦး

ဝေဝေဆာဆာပဒေသာ ကျပ်(ခ)သိန်းဆုများ(ခ)ယူနှစ်

၀ - ၁ ၆ ၀	ခ - ၄ ၄ ၄	ဂ - ၇ ၀ ၈	
ခ - ၂ ၂ ၄	ဂ - ၄ ၅ ၀	၆ - ၈ ၂ ၅	
ဂ - ၄ ၀ ၂	ခ - ၄ ၆ ၂	၆ - ၈ ၂ ၂	
၃ - ၄ ၂ ၂	ဃ - ၅ ၁ ၀	၆ - ၄ ၂ ၆	

အကွေ့ရာနှင့်ရှေ့ဂဏန်း(ခ)လုံးအစဉ်လိုက်တူ - ကျပ်(ခ)သိန်း

ကံထူးရှင်(၁၂၀၀)ဦး

ဝေဝေဆာဆာပဒေသာ ကျပ်(ခ)သိန်းဆုများ(ခ)ယူနှစ်

၀ - ၁ ၈	ခ - ၇ ၇	ဂ - ၈ ၀	
ခ - ၂ ၂	ဂ - ၅ ၀	၆ - ၂ ၂	
ဂ - ၂ ၀	ခ - ၅ ၆	၆ - ၈ ၂	
၃ - ၂ ၂	ဃ - ၅ ၂	၆ - ၄ ၄	

အကွေ့ရာနှင့်ရှေ့ဂဏန်း(ခ)လုံးအစဉ်လိုက်တူ - ကျပ်(ခ)သိန်း

ကံထူးရှင်(ခ)ဦး

ဝေဝေဆာဆာပဒေသာ ကျပ်(ခ)သိန်းဆုများ(ခ)ယူနှစ်

၀ - ၁ ၆	ခ - ၇ ၇	ဂ - ၈ ၀	
ခ - ၂ ၂	ဂ - ၅ ၀	၆ - ၂ ၂	
ဂ - ၂ ၀	ခ - ၅ ၆	၆ - ၈ ၂	
၃ - ၂ ၂	ဃ - ၅ ၂	၆ - ၄ ၄	

အကွေ့ရာနှင့်ရှေ့ဂဏန်း(ခ)လုံးအစဉ်လိုက်တူ - ကျပ်(ခ)သိန်း

ကံထူးရှင်(ခ)ဦး

ဝေဝေဆာဆာပဒေသာ ကျပ်(ခ)သိန်းဆုများ(ခ)ယူနှစ်

၀ - ၁ ၆	ခ - ၇ ၇	ဂ - ၈ ၀	
ခ - ၂ ၂	ဂ - ၅ ၀	၆ - ၂ ၂	
ဂ - ၂ ၀	ခ - ၅ ၆	၆ - ၈ ၂	
၃ - ၂ ၂	ဃ - ၅ ၂	၆ - ၄ ၄	

အကွေ့ရာနှင့်ရှေ့ဂဏန်း(ခ)လုံးအစဉ်လိုက်တူ - ကျပ်(ခ)သိန်း

ကံထူးရှင်(ခ)ဦး

ဝေဝေဆာဆာပဒေသာ ကျပ်(ခ)သိန်းဆုများ(ခ)ယူနှစ်

၀ - ၁ ၆	ခ - ၇ ၇	ဂ - ၈ ၀	
ခ - ၂ ၂	ဂ - ၅ ၀	၆ - ၂ ၂	
ဂ - ၂ ၀	ခ - ၅ ၆	၆ - ၈ ၂	
၃ - ၂ ၂	ဃ - ၅ ၂	၆ - ၄ ၄	

အကွေ့ရာနှင့်ရှေ့ဂဏန်း(ခ)လုံးအစဉ်လိုက်တူ - ကျပ်(ခ)သိန်း

ကံထူးရှင်(ခ)ဦး

ဝေဝေဆာဆာပဒေသာ ကျပ်(ခ)သိန်းဆုများ(ခ)ယူနှစ်

၀ - ၁ ၆	ခ - ၇ ၇	ဂ - ၈ ၀	
ခ - ၂ ၂	ဂ - ၅ ၀	၆ - ၂ ၂	
ဂ - ၂ ၀	ခ - ၅ ၆	၆ - ၈ ၂	
၃ - ၂ ၂	ဃ - ၅ ၂	၆ - ၄ ၄	

အကွေ့ရာနှင့်ရှေ့ဂဏန်း(ခ)လုံးအစဉ်လိုက်တူ - ကျပ်(ခ)သိန်း

ကံထူးရှင်(ခ)ဦး

ဝေဝေဆာဆာပဒေသာ ကျပ်(ခ)သောင်းဆု(ခ)ယူနှစ်

၀ - ၁	ခ - ၇		

အကွေ့ရာနှင့်ရှေ့ဂဏန်း(ခ)လုံး အစဉ်လိုက်တူ - ကျပ်(ခ)သောင်း

ကံထူးရှင်(ခ၀၀၀)ဦး

ဝေဝေဆာဆာပဒေသာ ကျပ်(ခ)သောင်းဆုများ(ခ)ယူနှစ်

၀ - ၁ ၆	ခ - ၇ ၇	ဂ - ၈ ၀	
ခ - ၂ ၂	ဂ - ၅ ၀	၆ - ၂ ၂	
ဂ - ၂ ၀	ခ - ၅ ၆	၆ - ၈ ၂	
၃ - ၂ ၂	ဃ - ၅ ၂	၆ - ၄ ၄	

အကွေ့ရာနှင့်ရှေ့ဂဏန်း(ခ)လုံး အစဉ်လိုက်တူ - ကျပ်(ခ)သောင်း

ကံထူးရှင်(ခ၀၀၀)ဦး

ဘဏ္ဍာသိမ်းရင်ငွေမှ ပြန်လည် ချီးမြှင့်သောဆုမဲများ

ဆုတစ်ဆုချင်း ကျပ် (၁၀) သိန်းဆုများ

၀ - ၁ ၀ ၆ ၆	ဆ - ၇ ၅ ၆ ၀		
ခ - ၁ ၀ ၃ ၆	ဂ - ၈ ၆ ၉ ၆		

ကံထူးရှင်(ခ)ဦး

ဝေဝေဆာဆာပဒေသာ ကျပ်(ခ)သိန်းဆုများ(၂)ယူနှစ်

၀ - ၇ ၂ ၆	ဆ - ၃ ၈ ၄ ၀		

အကွေ့ရာနှင့်ရှေ့ဂဏန်း(၅)လုံးအစဉ်လိုက်တူ - ကျပ်(ခ)သိန်း

ကံထူးရှင်(၂၀)ဦး

ဝေဝေဆာဆာပဒေသာ ကျပ်(ခ)သိန်းဆုများ(၂)ယူနှစ်

၀ - ၆ ၇ ၀	ခ - ၉ ၆ ၁		

အကွေ့ရာနှင့်ရှေ့ဂဏန်း(ခ)လုံးအစဉ်လိုက်တူ - ကျပ်(ခ)သိန်း

ကံထူးရှင်(၂၀၀)ဦး

ဝေဝေဆာဆာပဒေသာ ကျပ်(ခ)သိန်းဆုများ(၂)ယူနှစ်

၀ - ၆ ၄	ခ - ၄ ၄ ၈		

အကွေ့ရာနှင့်ရှေ့ဂဏန်း(ခ)လုံးအစဉ်လိုက်တူ - ကျပ်(ခ)သိန်း

ကံထူးရှင်(၂၀)ဦး

၁။ ၂၀၂၆ ခုနှစ်၊ ဇွန် လ (၁)ရက်နေ့တွင် ကျင်းပသည့် (စဂျ)ကြိမ်မြောက် ကျပ် (၁၀၀၀)တန် အောင်ဘာလေသိန်းဆုထီဖွင့်ပွဲအတွက် ဆုမဲ (၁၇၅၃၈၆) ဆု ဖွင့်လှစ်ပေးခဲ့ပြီး စုစုပေါင်း ကံထူးရှင် (၁၇၅၃၈၆) ဦး ဖြစ်ပါသည်။

၂။ ၂၀၂၆ ခုနှစ်၊ ဧပြီလိုင်လ(၁)ရက်နေ့တွင် ဖွင့်လှစ်မည့် (စစ)ကြိမ်မြောက် ကျပ်(၁၀၀၀)တန် အောင်ဘာလေသိန်းဆုထီဖွင့်ပွဲအတွက် အောင်ဘာလေသိန်းဆုထီ၏ ပြန်ဝေရောင်းချပေးမည့် အကွေ့ရာများမှာ (က)အကွေ့ရာမှ (ဏ)အကွေ့ရာထိ အကွေ့ရာ (၁၅)လုံး ဖြစ်ပါသည်။

၃။ (စဂျ)ကြိမ်မြောက်ကျပ်(၁၀၀၀)တန် အောင်ဘာလေသိန်းဆုထီ ဆုမဲများအနက် ကျပ် (၁၀)သိန်းနှင့်အထက် ဆုမဲများအား ထီဆုငွေထုတ်ပေးခြင်းကို(၂ - ၆ - ၂၀၂၆) ရက်နေ့မှစတင်၍ ဆောင်ရွက်ပေးမည်ဖြစ်ပြီး ကျန်ဆုမဲများအား ထီဆုငွေထုတ်ပေးခြင်းကို(၁၁- ၆- ၂၀၂၆) ရက်နေ့မှစတင်၍ လက်ခံဆောင်ရွက်ပေးမည်ဖြစ်ပါကြောင်းနှင့် ဆုငွေများကို ကိုယ်တိုင်ဖြစ်စေ၊တရားဝင် ကိုယ်စားလှယ်လွှဲစာဖြင့်ဖြစ်စေ၊နိုင်ငံသားအိစစ်ရေးကတ် မူရင်း၊မိတ္တူ၊အိမ်ထောင်စုစာရင်း မူရင်း၊မိတ္တူ(၆)လ အတွင်းရိုက်ကူးထားသည့် လိုင်ဆင်စာတမ်းပုံ(၃)ပုံ တင်ပြရန် လိုအပ်ပါသည်။

၄။ ယခု(စဂျ)ကြိမ်မြောက်တွင် ဘဏ္ဍာသိမ်းရင်ငွေ ဝေဝေဆာဆာပဒေသာ ဆုမဲများ(ယူနှစ်)မှ ကျပ် (၁)သိန်းဆု ဒုဇ္ဇဝါနှင့် ဝေဝေဆာဆာပဒေသာ ကျပ် (၁)သောင်းဆုတွင်လည်း ဒုဇ္ဇဝါအဖြစ် ကံထူးသူသည် ကျပ် ၁၀၀၀၀၀/- ရရှိမည်ဖြစ်ပါသည်။

အောင်ဘာလေသိန်းဆုဌာနခွဲ

ပြည်တွင်းအခွန်များဦးစီးဌာန

အောင်ဘာလေသိန်းဆုဌာနခွဲ

(၃၉)ကြိမ်မြောက် ကျပ် (၁၀၀၀)တန် အောင်ဘာလေအွန်လိုင်းဂဏန်း(၅)လုံးသိန်းဆုထီပေါက်စဉ် ၂၀၂၆ ခုနှစ် ဇွန် လ (၁) ရက်နေ့

အောင်ဘာလေအွန်လိုင်းသိန်းဆု ထီပေါက်စဉ်အား www.ird.gov.mm တွင် ကြည့်ရှုထုတ်ယူနိုင်ပါသည်။ *အမှန်ထုတ်ဝေသည်*

Jackpot ဆုမဲစနစ် ကျပ်သိန်း (၂၀၀၀)ဆု

နံ - ၅၁၀၂၈၄

ကံထူးရှင်(၁)ဦး

ဆုတစ်ဆုချင်း ကျပ်သိန်း(၅၀)ဆု

ခ - ၂၀၀၆၁ ဟ - ၆၀၂၇၃
လ - ၂၃၀၃၁

ကံထူးရှင်(၂)ဦး

ဆုတစ်ဆုချင်း ကျပ်(၁၀၀)သိန်းဆုများ

ဟ - ၄၁၁၃၃ ခ - ၅၉၄၆၉
ဆ - ၅၁၁၈၉ တ - ၈၀၈၅၆

ကံထူးရှင်(၄)ဦး

ဆုတစ်ဆုချင်း ကျပ်(၅၀)သိန်းဆုများ

ရ - ၂၆၀၂၆ ဆ - ၃၄၀၂၆ က - ၈၆၂၁၆
ဆ - ၂၈၀၅၀ ခ - ၄၅၄၃၂

ကံထူးရှင်(၅)ဦး

ဆုတစ်ဆုချင်း ကျပ်(၂၀)သိန်းဆုများ

ယ- ၁၈၄၄၁ မ - ၄၆၀၄၄ ဟ - ၈၇၄၃၁
ဝ - ၄၅၉၇၆ ညွ- ၇၈၇၉၆

ကံထူးရှင်(၅)ဦး

ဆုတစ်ဆုချင်း ကျပ်(၁၀)သိန်းဆုများ

နှ - ၃၇၃၆၀ ဖ - ၄၀၃၀၀ ရ - ၅၄၁၂၇ စ - ၈၀၂၅၈
မ - ၃၉၅၆၂ ရ - ၄၁၇၅၇ ဟ - ၆၂၀၀၀ ယ - ၉၂၁၃၄

ကံထူးရှင်(၈)ဦး

ဝေဝေဆာဆာပဒေသာကျပ်(၂)သိန်းဆုများ(၃)ယူနစ်

ခ - ၁၁၅၇ ဝ - ၁၇၆၆ ညွ - ၅၇၆၂

အကျရာနှင့်ရေကျော်ဂဏန်း(၄)လုံးအစဉ်လိုက်တွေ - ကျပ်(၂)သိန်း

ကံထူးရှင်(၁၇)ဦး

ဝေဝေဆာဆာပဒေသာကျပ်(၁)သိန်းဆုများ(၇)ယူနစ်

စ - ၂၈၀ ရ - ၆၃၇ ဂ - ၇၃၆ ဝ - ၉၄၉
ဒ - ၅၁၂ ဟ - ၆၉၄ ဒ - ၈၃၁

အကျရာနှင့်ရေကျော်ဂဏန်း(၃)လုံးအစဉ်လိုက်တွေ - ကျပ်(၁)သိန်း

ကံထူးရှင်(၃၆၃)ဦး

ဝေဝေဆာဆာပဒေသာကျပ်(၅)သောင်းဆုများ(၅)ယူနစ်

ဘ - ၅၂ ဒ - ၆၀ သ - ၉၈
ခ - ၅၅ အ - ၆၇

အကျရာနှင့်ရေကျော်ဂဏန်း(၂)လုံးအစဉ်လိုက်တွေ - ကျပ်(၅)သောင်း

ကံထူးရှင်(၂၈၉၃)ဦး

ဝေဝေဆာဆာပဒေသာကျပ်(၁)သောင်းဆုများ(၈)ယူနစ်

ဇ - ၁ ဝ - ၃ စ - ၄ လ - ၄
လ - ၁ ဃ - ၄ ဒ - ၄ ခ - ၈

အကျရာနှင့်ရေကျော်ဂဏန်း(၁)လုံးအစဉ်လိုက်တွေ - ကျပ်(၁)သောင်း

ကံထူးရှင်(၄၈၀၀)ဦး

၁။ ၂၀၂၆ ခုနှစ်၊ ဇွန် လ (၁)ရက်နေ့တွင် ကျပ်ငယယသည် (၃၉)ကြိမ်မြောက် ကျပ် (၁၀၀၀)တန် အောင်ဘာလေအွန်လိုင်း ဂဏန်း ၅လုံး သိန်းဆုထီမှန်ပွဲအတွက် ဆုမဲ (၅၂၁၀၁)ဆု ဖွင့်လှစ်ပေးခဲ့ပြီး စုစုပေါင်း ကံထူးရှင် (၅၂၁၀၁)ဦး ဖြစ်ပါသည်။
၂။ မရောင်းရသေးသော်လက်မှတ်များမှ ပေါ်ထွက်လာသော ဆုမဲ စုစုပေါင်းတန်ဖိုးအား ပြန်လည်အစားထိုးဖွင့်လှစ်ပေးနိုင်ပါသည်။
၃။ (၃၉)ကြိမ်မြောက် ကျပ်(၁၀၀၀)တန် အောင်ဘာလေအွန်လိုင်းသိန်းဆုထီ ဆုမဲများအနက် ကျပ် (၁၀)သိန်းအထက် ဆုမဲများအား ထီဆုဌေးထုတ်ပေးခြင်းကို (၂-၆-၂၀၂၆) ရက်နေ့မှ စတင်၍ ဆောင်ရွက်ပေးမည်ဖြစ်ပြီး ကျပ်(၁၀)သိန်းနှင့်အောက် ဆုမဲများအား ထီဆုဌေး ထုတ်ပေးခြင်းကို ထီကိစ္စသွေးဂါ၊ထီကစ်ဆိပ်ယယမှတဆင့် ဘဏ်ကုန်သွယ်ရေးတွင် အဝင်ပေးဆပ်ချေးဆွဲခဲ့သည့် ဝင်ငွေပေးဆပ်ချေးနှုန်းမှတစ်ဆင့် ပြန်လည်ထုတ်ပေးနေသည်ဖြစ်ပါသည်။
၄။ ကျပ် (၁၀) သိန်း အထက် ထီဆုဌေးများကို ထီဆုဌေးကဒ်ထုတ်ရှင်ကိုယ်တိုင် နိုင်ငံသားစိစစ်ရေးကဒ်၊ မူရင်း/ မိတ္တူ သို့မဟုတ် Passport မူရင်း/မိတ္တူ၊ အိမ်ထောင်စုလူဦးရေစာရင်း မူရင်း/မိတ္တူ၊ (G)လ အတွင်းရိုက်ကူးထားသည့် Passport အရွယ်အစားဓာတ်ပုံ (၃)ပုံ၊ Application တွင် ထီကစ်ဆိပ်ခဲ့ကြောင်း အထောက်အထားထီလက်မှတ်နှင့် Screenshot မိတ္တူ၊ ထီကံထူးကြောင်းပေးဗီડီယိုသည့် စာတို (SMS)နှင့် Screenshot မိတ္တူ၊ ထီဆုဌေးထုတ်ယူရန် ပေးဝိုတားသော လျှို့ဝှက်ကုတ်ပါဝင်သည့် စာတို (SMS)နှင့် Screenshot မိတ္တူ တင်ပြရန် လိုအပ်ပါသည်။

အောင်ဘာလေသိန်းဆုဌာနခွဲ

ကန့်ကွက်နိုင်ကြောင်းအများသိစေရန် ကြေညာခြင်း

ရန်ကုန်တိုင်းဒေသကြီး၊ ဒဂုံမြို့နယ်၊ မြေတိုင်းရင်းကွက်အမှတ် (၁၄၆)၊ နှင်းဆီလမ်း၊ မြေကွက်အမှတ် (၂၀၁၈)ဟုခေါ်တွင်သော အကျယ်အဝန်း(၀၄၄၀)ရှိ ပါမစ်မြေကွက်သည် ဦးဌေးဝင်းဦး (MGK – ၀၄၀၅၂၆)အမည်ဖြင့် မှတ်သားတည်ရှိပြီး ယင်းမြေကွက်အား အရောင်းအဝယ်စာချုပ်အဆက်စပ်ဖြင့် လက်ရှိဝယ်ယူပိုင်ဆိုင်ထားသူ ဦးစောမြတ်အောင်(၁၂/သခန(နိုင်)၁၅၅၁၄၄)မှ မိမိတစ်ဦးတည်းသာပိုင်ဆိုင်ကြောင်း၊ ရောင်းချပိုင်ခွင့်ရှိကြောင်း၊ အရှေ့အရှင်း ကင်းရှင်းကြောင်း ဝန်ခံကတိပြု၍ ရောင်းချရန်ကမ်းလှမ်းလာသဖြင့် ကျွန်ုပ်၏ မိတ်ဆွေဖြစ်သူ ခေါင်မြင့်မိုရ်လှိုင် (၁၄/ဒအန(နိုင်)၁၈၉၇၀၉)မှ ဝယ်ယူရန်အတွက် ရောင်းဖိုးငွေ၏ တစ်စိတ်တစ်ဒေသကို ပေးချေထားပြီးဖြစ်ပါ၍ အရောင်းအဝယ်နှင့် ပတ်သက်၍ ကန့်ကွက်လိုသူများရှိပါက ဤကြော်ငြာပါသည့်ရက်မှစ၍ (၇)ရက်အတွင်း ကျွန်ုပ်ထံသို့ ခိုင်လုံသောအထောက် အထား စာရွက်စာတမ်းမူရင်းများနှင့်တကွ ကိုယ်တိုင်လာရောက်ကန့်ကွက်နိုင်ပါသည်။ သတိမှတ်ရက်ကျော်လွန်သည် အထိ ကန့်ကွက်မည်သူမည်မျှပါက အရောင်းအဝယ်ကို ဥပဒေနှင့်အညီ ငြိုးဆုံးသည်အထိ ဆက်လက်ဆောင်ရွက်သွားမည်ဖြစ်ကြောင်း အသိပေးကြေညာအပ်ပါသည်။

လွှဲအပ်ညွှန်ကြားချက်များအရ-
ခေါ်ဝိုးသီတာအေး – LL.B, WIPO (Switzerland)
တရားလွတ်တော်ရှေ့နေ(စဉ်-၁၉၇၄)၊
အမှတ်(၉)၊ စက်မှုလယ်ယာ(၁)လမ်း၊ (၁၃)ရပ်ကွက်၊ ဒဂုံအရှေ့ပိုင်းမြို့နယ်၊ ရန်ကုန်မြို့၊ ဖုန်း-၀၉-၄၄၄၆၇၇၃၆

ကန့်ကွက်နိုင်ပါကြောင်းအများသိစေရန်ကြေညာခြင်း

ရန်ကုန်တိုင်းဒေသကြီး၊ တောင်ဥက္ကလာပမြို့နယ်၊ မြေတိုင်းရင်းကွက်အမှတ်(၄)၊ သုတ(၁)လမ်း၊ မြေကွက်အမှတ် (၄၈၃/က)၊ မြေအကျယ်လေး(၂၀၄၆၀)ရှိ ဦးဘရှိန် နှင့် ဒေါ်ကျင်ဝီတီဗွီအမည်ပေါက် နှစ်(၆၀)ဝန်ထမ်းမြေကွက်မှ တရားဝင် မဟုခစ်တာရသေးသော (ခြေခင်းခြေမ)ရှိ မြေပေအကျယ်အဝန်း(၁၀၃၆၀)ပေကို အရောင်းအဝယ်အရှင်ကတိစာချုပ်ဖြင့် ပိုင်ဆိုင်ယက်ဝယ်ထားရှိသည့် ဦးတင်ကွန့်(၁၂/ဥကတ(နိုင်)၁၃၇၈၆၀)က ယင်းမြေကွက်နှင့်မြေကွက်ပေါ်တွင်ဆောက်လုပ်ထားသော လုံးချင်းနေအိမ်အပါအဝင်ကို မိမိသာတရားဝင်ပိုင်ဆိုင်ပြီး အရှင်အရှင်းကင်းရှင်းရှိ မိမိတစ်ဦးတည်း၏ သဘော ဆန္ဒဖြင့် လွတ်လပ်စွာလွှဲပြောင်းရောင်းချိုင်နှင့်ရှိကြောင်း ဝန်ခံကတိပြုပြောဆိုသဖြင့် အဆိုပါ အိမ်မြေမြေကွက်အား အပြီးအပိုင် လက်ရောက်ဝယ်ယူရန်အတွက် ကျွန်ုပ်၏မိတ်ဆွေဖြစ်သူက ရောင်းဖိုးငွေ၏ တစ်စိတ်တစ်ဒေသကိုစရန်ငွေအဖြစ် ပေးချေထားပြီးဖြစ်ပါသည်။ အဆိုပါအရောင်းအဝယ်အား ကန့်ကွက်လိုပါက ဤကြော်ငြာပါသည့်ရက်မှစ၍ (၇) ရက်အတွင်း ပိုင်ဆိုင်မှု အထောက်အထား(မူရင်း)များဖြင့် ကျွန်ုပ်ထံ လာရောက်ကန့်ကွက်နိုင်ပါသည်။ ထိသတ်မှတ်ရက် ကျော်လွန်ပါက အရောင်းအဝယ်ကိစ္စကိုပြီးဆုံးသည်အထိ ဥပဒေနှင့်အညီ ဆက်လက်ဆောင်ရွက်သွားမည်ဖြစ်ပါသည်။

လွှဲအပ်ညွှန်ကြားချက်များအရ-
ခေါ်ဝိရီရိသန်, LL.B, D.B.L, D.M.L, D.I.L(W.I.P.O–Switzerland)
တရားလွတ်တော်ရှေ့နေ(စဉ် – ၉၉၃၉)၊
အမှတ်(၂၃၃/က+၂၃၄/က)၊ မင်းရဲကျော်စွာ(၃)လမ်း၊ (၇) ရပ်ကွက်၊ တောင်ဥက္ကလာပမြို့နယ်၊ ရန်ကုန်မြို့၊
ဖုန်း-၀၉-၄၃၀၆၆၁၆၄ ၊ ၀၉-၇၉၆၆၀၀၂၇

ယာဉ်မှတ်ပုံတင်စာအုပ် မိတ္တူလျှောက်ထားခြင်း

ယာဉ်အမှတ် ၃၅ယ/၄၂၇၇၀, KENBO-110 ယာဉ်လက်ဝယ်ရှိသူ ဦးအောင်ဗြိုင်းလွင် (၉/ပမန(နိုင်)၂၆၁၁၃၇၈ ယာဉ်မှတ်ပုံတင်စာအုပ် (ကမ-၃)ပျောက်ဆုံး၍ မိတ္တူထုတ်ပေးရန် လျှောက်ထားလာပါသည်။ ကန့်ကွက်လိုပါက ခိုင်လုံသော အထောက်အထားများဖြင့် ကြော်ငြာသည့်ရက်မှ ရက် ၃၀ အတွင်း အောက်ဖော်ပြပါရုံးသို့ လူကိုယ်တိုင် လာရောက်ကန့်ကွက်နိုင်ပါသည်။

ကည၅၊
နေပြည်တော်ရုံး

ယာဉ်မှတ်ပုံတင်စာအုပ် မိတ္တူလျှောက်ထားခြင်း

ယာဉ်အမှတ် ၆၇ယ/၈၇၉၇, Honda Click 125 ယာဉ်လက်ဝယ်ရှိသူ ဦးစိုးမြင့် (၉/ပမန(နိုင်)၁၅၄၅၅၈၈ (ကမ-၃) ပျောက်ဆုံး၍ မိတ္တူထုတ်ပေးရန် လျှောက်ထားလာပါသည်။ ကန့်ကွက်လိုပါက ခိုင်လုံသော အထောက်အထားများဖြင့် ကြော်ငြာသည့်ရက်မှ ရက် ၃၀ အတွင်း အောက်ဖော်ပြပါရုံးသို့ လူကိုယ်တိုင် လာရောက်ကန့်ကွက်နိုင်ပါသည်။

ကည၅၊
နေပြည်တော်ရုံး

ယာဉ်မှတ်ပုံတင်စာအုပ် မိတ္တူလျှောက်ထားခြင်း

ယာဉ်အမှတ် ၆၉ယ/၅၀၃၈၉, KENBO–110 ယာဉ်လက်ဝယ်ရှိသူ ဦးသိန်းဝင်း (၉/ပမန(နိုင်)၀၄၄၆၉၈ က ယာဉ်မှတ်ပုံတင်စာအုပ် (ကမ-၃) ပျောက်ဆုံး၍ မိတ္တူထုတ်ပေးရန် လျှောက်ထားလာပါသည်။ ကန့်ကွက်လိုပါက ခိုင်လုံသော အထောက်အထားများဖြင့် ကြော်ငြာသည့်ရက်မှ ရက် ၃၀ အတွင်း အောက်ဖော်ပြပါရုံးသို့ လူကိုယ်တိုင်လာရောက် ကန့်ကွက်နိုင်ပါသည်။

ကည၅၊
နေပြည်တော်ရုံး

အမည်မှန်

ဧရာဝတီတိုင်းဒေသကြီး၊ ဟသံတခရိုင်၊ ဧလွန်းမြို့နယ်၊ ငြိမ်းခေးအုပ်စု၊ ကျေကျေ်ကိ်ကျေးရွာ(အမ) ဦးရဲမာန် ထွေး ၁၄/ဧလန(နိုင်)၁၅၅၂၄ ၏သား မောင်ရဲသေးဦး၏ အမည်မှန် မှာ မောင်ရဲသွေးဦး ဖြစ်ပါကြောင်း။

မောင်ရင်သွေးဦး

အမည်မှန်

ပူတာအိုမြို့နယ်၊ အထက (ဆန်ဂေါင်)ကျေးငယ် G–8မှ မောင်အားဂယ်ဂျေအောင်ဌေး၏ အမည်မှန်မှာ မောင်ဂျေအောင်ဌေး ဖြစ်ပါသည်။

ကန့်ကွက်နိုင်ကြောင်း ကြော်ငြာခြင်း

မုံရွာမြို့၊ ကန်သာညီးရပ်ကွက်၊ ကွင်း/အကွက်အမှတ်နှင့်အမည် (၆၇ရ/ရွာသစ်) ဦးပိုင်အမှတ်/ မြေကွက်အမှတ် (၃၂/၄)၊ ဧရိယာ(၀.၉၅)ကေရှိ မြေအား ဦးတင်ရွှေ အမည်ဖြင့် မြေငှားစာချုပ် (အသစ်) လျှောက်ထားရာ ကျိုးကြောင်းဖော်ပြချက်ခိုင်လုံစွာဖြင့် ကန့်ကွက်တင်ပြနိုင်သူ မည်သူမဆို ယခုလျှောက်ထားခြင်းကို ဆောင်ရွက်မပေးသင့်ကြောင်း အထောက်အထား ခိုင်လုံစွာဖြင့် ကန့်ကွက်လွှာများကို ဤရုံးသို့ ကန့်ကွက်လွှာကြော်ငြာသည့် (၁၉-၅-၂၀၂၆)ရက်မှစ၍ (၁၅) ရက်အတွင်း ကန့်ကွက်နိုင်ကြောင်းနှင့် ကန့်ကွက်မှုမရှိပါက လျှောက်ထားသူအား အထက်ဖြန်မာပြည်ဖြေနှင့် အခွန်ရည်းမှည်းပုံစံပေါ် ပြဋ္ဌာန်းချက်များနှင့်အညီ မြေငှားစာချုပ် (အသစ်) ခွင့်ပြုမည်ဖြစ်ကြောင်း အသိပေးကြေညာအပ်ပါသည်။

ကော်လီတွော်အရာရှိ
မုံရွာခရိုင် အထွေထွေအုပ်ချုပ်ရေး ဦးစီးဌာန

ယာဉ်မှတ်ပုံတင်စာအုပ် မိတ္တူလျှောက်ထားခြင်း

ယာဉ်အမှတ် ၃ရယ/ဂ၃ရ၇, JIALING–90, M/C ယာဉ်လက်ဝယ်ရှိသူ ဦးအောင်သိန်းသန်း ၅/ဘတလ(နိုင်)၀၆၆၉၂ က ယာဉ်မှတ်ပုံတင်စာအုပ် (ကမ-၃)ပျောက်ဆုံး၍ မိတ္တူထုတ်ပေးပါရန် လျှောက်ထားလာပါသည်။ ကန့်ကွက်လိုပါက ခိုင်လုံသော အာက်အထားများဖြင့် ကြော်ငြာသည့်ရက်မှ ရက် (၃၀) အတွင်း အောက်ဖော်ပြပါရုံးသို့ လူကိုယ်တိုင် လာရောက်ကန့်ကွက်နိုင်ပါသည်။

ကည၅၊ တိုင်းဒေသကြီးဦးစီးမှူးရုံး
(မုံရွာ)မြို့

ဖခင်အည်မှန်

မကွေးတိုင်းဒေသကြီး၊ မင်းဘူးခရိုင်၊ စလင်းမြို့နယ်၊ အင်ကြင်းပင်လှကျေးရွာ အုပ်စု၊ ပန်းတောင်ကျင်းကျေးရွာ(ဆင်ပြု)ကျွန်းအထကပြည်စိုးကုန်း Grade–11 ကျောင်းသူ မသန္တာလင်း၊ အင်ကြင်းပင်လှ၊ အလကGrade–6 ကျောင်းသူ မမှုရတီတို့၏ ဖခင်အည်မှန်မှာ၊ ဦးမောင်ကို ၈/စလန(နိုင်)၁၂၉၂၈၉ ဖြစ်ပါကြောင်း။

မိခင်အည်မှန်

ပူတာအိုမြို့နယ်၊ အလကခွဲ (၀၊ဆား)ကျေးငယ် G–8 (အောင်မြင်)မှ မနှင်းနန်းပြေ၏ မိခင်အည်မှန်မှာ ခေါ်အားနာနာလီယား ၁/ပတအ(နိုင်)၀၅၉၈၄၂ ဖြစ်ပါသည်။

ယာဉ်မှတ်ပုံတင်စာအုပ် မိတ္တူလျှောက်ထားခြင်း

ယာဉ်အမှတ် ၇၄ယ/၃၇၂၇၀ ယာဉ်လက်ဝယ်ရှိသူ ဦးမင်းသိန်း ၁၀/မလမ(နိုင်) ၃၁၁၆၈၁ (ကမ-၃) ပျောက်ဆုံး၍ မိတ္တူထုတ်ပေးရန် လျှောက်ထားလာပါသည်။ ကန့်ကွက်လိုပါက ခိုင်လုံသော အထောက်အထားများဖြင့် ကြော်ငြာသည့်ရက်မှ ၉-၅-၂၀၂၆ ရက်အထိ နေ့စဉ်(၃၀)ရက်အတွင်း ကန့်ကွက်နိုင်ကြောင်း ဖြေကြားလာရန်ရှိပါသည်။

ကန့်ကွက်နိုင်ပါကြောင်း ကြေညာခြင်း

မိတ္တီလာမြို့၊ မြို့မ(၄)ရပ်ကွက်၊ အကွက်အမှတ်နှင့်အမည်၊ ၂/မင်းရပ်၊ ဦးပိုင်အမှတ် ၁၂၀၊ မြေကွက်အမှတ် ၁၉၃၊ မြေဧရိယာ ၀.၀၅၅ ဧကရိုမြေကွက်သည် ဦးသိန်းဝင်း၊ ခေါ်တင်အမည်ဖြင့် ၁၀-၂-၂၀၀၀ရက်မှ ၉-၂-၂၀၃၀ရက်အထိ နှစ်(၃၀)မြောင်းကရန်ရရှိထားပါသည်။ ၁၆-၂-၂၀၂၆ ရက်တွင် ဦးသိန်းဝင်းမှာ ကွယ်လွန်သွားပြီဖြစ်ပါသည်။ ဇနီးဖြစ်သူ ခေါ်တင် (၁) မွန်ကြင်မှ ကတိသစ္စာပြု၍ အမွေဆက်ခံပိုင်ဆိုင်ကြောင်း မြွက်ဟ ကြေညာစာချုပ်ချုပ်ဆိုခဲ့ပါသည်။ အဆိုပါမြေနေရာအား ခေါ်တင်(၁)မွန်ကြင် ၉/ပမန(ဧည့်)၀၀၀၀၇၄ ပါ(၄)ဦးတို့မှ မြေငှားဂရန် အမည်ပြောင်း လျှောက်ထားလာပါသည်။ အဆိုပါလျှောက်ထားလာမှုနှင့်ပတ်သက်၍ ကန့်ကွက်လိုသူများ ရှိပါက ကြော်ငြာပါသည့်ရက်မှ (၁၅) ရက်အတွင်း ခရိုင်အုပ်ချုပ်ရေးမှူး၊ ခရိုင် အထွေထွေအုပ်ချုပ်ရေးဦးစီးဌာနသို့ ခိုင်လုံသောစာရွက်စာတမ်း အထောက်အထား များနှင့်အတူ လာရောက်ကန့်ကွက်နိုင်ပါကြောင်းနှင့် သတ်မှတ်ရက်ကျော်လွန် သည်အထိ ကန့်ကွက်သူမရှိပါက ဥပဒေ၊ လုပ်ထုံးလုပ်နည်း၊ ညွှန်ကြားချက်များ နှင့်အညီ ဆက်လက်ဆောင်ရွက်သွားမည်ဖြစ်ပါကြောင်း ကြေညာအပ်သည်။

ခရိုင်အထွေထွေအုပ်ချုပ်ရေးဦးစီးဌာန၊ မိတ္တီလာခရိုင်

ယာဉ်မှတ်ပုံတင်စာအုပ် မိတ္တူလျှောက်ထားခြင်း

ယာဉ်အမှတ် 24W/62149, JIALING–90, M/C ယာဉ်လက်ဝယ်ရှိသူ ဦးအောင်သိန်းသန်း ၅/ဘတလ(နိုင်)၀၆၆၉၂ က ယာဉ်မှတ်ပုံတင်စာအုပ် (ကမ-၃)ပျောက်ဆုံး၍ မိတ္တူထုတ်ပေးပါရန် လျှောက်ထားလာပါသည်။ ကန့်ကွက်လိုပါက ခိုင်လုံသော အာက်အထားများဖြင့် ကြော်ငြာသည့်ရက်မှ ရက် (၃၀) အတွင်း အောက်ဖော်ပြပါရုံးသို့ လူကိုယ်တိုင် လာရောက်ကန့်ကွက်နိုင်ပါသည်။

ကည၅၊ တိုင်းဒေသကြီးဦးစီးမှူးရုံး
(မုံရွာ)မြို့

ကန့်ကွက်နိုင်ပါကြောင်းကြေညာခြင်း

မိတ္တီလာမြို့၊ သီရိမင်္ဂလာရပ်ကွက်၊ အကွက်အမှတ်နှင့်အမည်၊ ၁၀-က/သီရိမင်္ဂလာ၊ ဦးပိုင်အမှတ်၊ ၂-၁၊ မြေကွက်အမှတ်၊ ၃/၂၄၇၊ မြေဧရိယာ (၀၃၁မလ၀၆၃) ဧကရို မြေကွက်သည် ဦးသိန်းဝင်း၊ ခေါ်တင် အမည်ဖြင့် ၆-၇-၁၉၉၈ ရက်မှ ၅-၇-၂၀၂၈ ရက်အထိ နှစ် (၃၀) မြောင်းကရန်ရရှိထားပါသည်။ ၁၆-၂-၂၀၂၆ ရက်တွင် ဦးသိန်းဝင်းမှာ ကွယ်လွန်သွားပြီဖြစ်ပါသည်။ ဇနီးဖြစ်သူ ခေါ်တင် (၁) မွန်ကြင်မှ ကတိသစ္စာပြု၍ အမွေဆက်ခံပိုင်ဆိုင်ကြောင်း မြွက်ဟ ကြေညာစာချုပ်ချုပ်ဆိုခဲ့ပါသည်။ အဆိုပါမြေနေရာအား ခေါ်တင်(၁)မွန်ကြင် ၉/ပမန(ဧည့်)၀၀၀၀၇၄ မှ မြေငှားဂရန်အမည်ပြောင်း လျှောက်ထားလာပါသည်။ အဆိုပါလျှောက်ထားလာမှုနှင့်ပတ်သက်၍ ကန့်ကွက်လိုသူများရှိပါက ကြော်ငြာ ပါသည့်ရက်မှ (၁၅) ရက်အတွင်း ခရိုင်အုပ်ချုပ်ရေးမှူး၊ ခရိုင်အထွေထွေအုပ်ချုပ်ရေး ဦးစီးဌာနသို့ ခိုင်လုံသော စာရွက်စာတမ်း အထောက်အထားများနှင့်အတူ လာရောက်ကန့်ကွက်နိုင်ပါကြောင်းနှင့် သတ်မှတ်ရက်ကျော်လွန်သည်အထိ ကန့်ကွက်သူမရှိပါက ဥပဒေ၊ လုပ်ထုံးလုပ်နည်း၊ ညွှန်ကြားချက်များနှင့်အညီ ဆက်လက်ဆောင်ရွက်သွားမည်ဖြစ်ပါကြောင်း ကြေညာအပ်သည်။

ခရိုင်အထွေထွေအုပ်ချုပ်ရေးဦးစီးဌာန
မိတ္တီလာခရိုင်

ဖခင်အမည်မှန်

ရန်ကုန်တိုင်းဒေသကြီး လှိုင်သာယာ(အရှေ့ပိုင်း)မြို့နယ် ဂုဏ်ထူးဦးမောင်မောင် ကိုယ်ပိုင် အထက်တန်းကျောင်း၌ Grade-3 တက်ရောက်နေသည့် မရင်းသန့်သော်၏ ဖခင်အမည်မှန်မှာ ဦးကိုဦး ၁၄/ရေဖ(နိုင်) ၁၁စဉ၉၄ ဖြစ်ပါကြောင်း။

အမည်မှန်

မကွေးတိုင်းဒေသကြီး၊ အောင်လံမြို့နယ်၊ မိုးကောင်းရွာနေ (၁၁)ဦးလှမင်း ၈/အလန(နိုင်)၁၃၃၈ဂ၊၆ ၏သမီး မတီတီသွန်း၏ အမည်မှန်မှာ မအေးသီသီသွန်း ဖြစ်ပါကြောင်း။

မအေးသီသီသွန်း

အမည်ပြောင်း

ပဲခူးတိုင်းဒေသကြီး၊ လက်ပံတန်းမြို့၊ ဆင်တလင်းကျေးရွာနေ (၁၁) ဦးစည်သူအောင် ၇/လပတ(နိုင်) ၁၅၀၈၆၃ ၏ သမီး မစင်ဒီယာ အား မပိုးသဒ္ဒါထက်ဟု ပြောင်းလဲခေါ်ပါရန်။

ကျန်းမာရေးဝန်ကြီးဌာန
ကုသရေးဦးစီးဌာန
နေပြည်တော်ကုသရေးဦးစီးဌာနမှူးရုံး
ပြည်ထောင်စုနယ်မြေ၊ နေပြည်တော်
အိတ်ဖွင့်တင်ဒါ ခေါ်ယူခြင်း

၁။ ကျန်းမာရေးဝန်ကြီးဌာန၊ ကုသရေးဦးစီးဌာနမှ (၂၀၂၆-၂၀၂۷)ခု၊ ဘဏ္ဍာရေးနှစ်အတွက် ပြည်ထောင်စု နယ်မြေ၊ နေပြည်တော်ကုသရေးဦးစီးဌာနအောက်ရှိ ဆေးရုံများတွင် လိုအပ်သော FDA အသိအမှတ်ပြု ဆေးဝါး၊ ဓါတ်မှန်သုံး ဆေးနှင့် ဆေးပစ္စည်းများကို မြန်မာငွေကျပ်ဖြင့် ဝယ်ယူမည်ဖြစ်ပါ၍ အိတ်ဖွင့် တင်ဒါများ တင်သွင်းရန် ဖိတ်ခေါ်ပါသည်။

၂။ **အိတ်ဖွင့်တင်ဒါပုံစံ စတင်ရောင်းချမည့် ရက်နှင့်အချိန်** - ၂-၆-၂၀၂၆ နံနက်(၁၀:၀၀)နာရီ

အိတ်ဖွင့်တင်ဒါပုံစံ နောက်ဆုံး တင်သွင်းရမည့် ရက်နှင့်အချိန် - ၁၅-၆-၂၀၂၆ ညနေ(၄:၀၀)နာရီ

၃။ **တင်ဒါတင်သွင်းရမည့်နေရာ** - နေပြည်တော်ကုသရေးဦးစီးဌာနရုံး၊ ပြည်ထောင်စုနယ်မြေ၊ နေပြည်တော်

၄။ တင်ဒါစည်းမျဉ်းစည်းကမ်းချက်များကို သိရှိလိုပါက ရုံးချိန်အတွင်း ပြည်ထောင်စုနယ်မြေ၊ နေပြည်တော်၊ ကုသရေးဦးစီးဌာန ဖုန်း- ၀၆၇-၅၅၀၀၇၆ သို့ စုံစမ်းနိုင်ပါသည်။

တင်ဒါလက်ခံရေးနှင့်စိစစ်ရေးကော်မတီ
နေပြည်တော်ကုသရေးဦးစီးဌာန
ပြည်ထောင်စုနယ်မြေ၊ နေပြည်တော်

ဖောင်းကြွနံပါတ်ပြားပျောက်လျှောက်ထားခြင်း

ယာဉ်အမှတ် 4A/1256 ၏ ဖောင်းကြွနံပါတ်ပြား ပျောက်ဆုံး၍ ထုတ်ပေးရန် လျှောက်ထားလာပါသဖြင့် ယခင်ဖောင်းကြွနံပါတ်ပြား ပျက်ပြယ်ကြောင်း အများသိစေရန် ကြော်ငြာအပ်ပါသည်။

ကညနှ၊ ပြည်နယ်ဦးစီးမှူးရုံး၊ မော်လမြိုင်မြို့

ကန့်ကွက်နိုင်ပါသည်

ရန်ကုန်တိုင်းဒေသကြီး၊ ဒဂုံမြို့သစ်(မြောက်ပိုင်း)မြို့နယ်၊ မြေတိုင်းရဝါကွက်အမှတ်(၄၃)၊ ဗိုလ်မှူးစထွေးလမ်း၊ မြေကွက် အမှတ်(၅၂)၊ ဧရိယာ(၀.၀၅၅)ကေရှိ နှစ်(၆၀)ဂရန်နေမြေကွက်နှင့် ၄င်းမြေကွက်ပေါ်ရှိ နေအိမ်အပါအဝင် အကျိုးခံစားခွင့်အရပ်ရပ်ကို ဦးမျိုးသက်(၁၂/သဃက(နိုင်)၀၃၉၂၇)အမည်ပေါက်ကိုယ်တိုင်မှ အပေါင်အနှံ အရှည် အရှင်းကင်းရှင်း၍ ရောင်းချပိုင်ခွင့်ရှိကြောင်း ဝန်ခံပြောဆိုလာသောကြောင့် ကျွန်ုပ်၏ဖိတ်ဆွေက အပြီးအပိုင် ဝယ်ယူရန် စရန်ငွေတစ်စိတ်တစ်ဒေသကို ပေးချေထားပြီးဖြစ်ပါသဖြင့် ကန့်ကွက်လိုသူများသည် ဤကြော်ငြာပါ သည့်ရက်မှစ၍ (၇) ရက်အတွင်း ခိုင်လုံသော ပိုင်ဆိုင်မှုစာရွက်စာတမ်း(မူရင်း)အထောက်အထားများနှင့်တကွ ကျွန်ုပ်ထံသို့ လာရောက်ကန့်ကွက်နိုင်ပါသည်။ သတ်မှတ်ကာလအတွင်း ကန့်ကွက်မည့်သူမရှိပါက အရောင်းအဝယ် ကို ဥပဒေနှင့်အညီ ပြီးဆုံးသည်အထိ ဆက်လက်ဆောင်ရွက်သွားမည်ဖြစ်ကြောင်း အများသိစေရန် ကြေညာအပ်ပါသည်။

လွှဲအပ်ညွှန်ကြားချက်အရ-
ခေါ်ဌေးဌေးဝင်း(LL.B, D.I.L, WIPO (Switzerland))
တရားလွတ်တော်ရှေ့နေ(စဉ်-၁၃၃၁၆)
အမှတ်(၃၁)၊ ကျောက်မြောင်းစျေးလမ်း၊ ဗျိုင်း(ရွာမ)ရပ်ကွက်၊ တာမွေမြို့နယ်၊ ရန်ကုန်မြို့၊
ဖုန်း-၀၉-၅၀၃၇၅၅၈၊ ၀၉-၇၈၅၀၃၇၅၅၈။

ကန့်ကွက်နိုင်ပါသည်

ရန်ကုန်တိုင်းဒေသကြီး၊ ဒဂုံမြို့သစ်(မြောက်ပိုင်း)မြို့နယ်၊ မြေတိုင်းရဝါကွက်အမှတ်(၄၁)၊ ကုမ္ဗဒြာလမ်း၊ မြေကွက် အမှတ်(၁၅၈၈)၊ ဧရိယာ(၀.၆၁၁)ကေရှိ ခေါ်လုလေးစိန်(၁၂/မဂဒ(နိုင်)၀၀၀၂၉၀)အမည်ပေါက် နှစ်(၆၀)ဂရန်နေမြေ ကွက်နှင့် ၄င်းမြေကွက်ပေါ်ရှိ အရပ်ကတိဆက်ဝစ္စာချပ်ဖြင့် ဝယ်ယူပိုင်ဆိုင်ထားသူ ခေါ်စောခြည်နေး(၁၂/စခန(နိုင်)၀၆၄၄၆၅)မှ အပေါင်အနှံ၊ အရှည်အရှင်းကင်းရှင်း၍ ရောင်းချ ပိုင်ခွင့်ရှိကြောင်း ဝန်ခံပြောဆိုလာသောကြောင့် ကျွန်ုပ်၏မိတ်ဆွေက အပြီးအပိုင် ဝယ်ယူရန်စရန်ငွေ တစ်စိတ် တစ်ဒေသကို ပေးချေထားပြီးဖြစ်ပါသဖြင့် ကန့်ကွက်လိုသူများသည် ဤကြော်ငြာပါသည့်ရက်မှစ၍ (၇)ရက် အတွင်း ခိုင်လုံသော ပိုင်ဆိုင်မှုစာရွက်စာတမ်း(မူရင်း)အထောက်အထားများနှင့်တကွ ကျွန်ုပ်ထံသို့ လာရောက် ကန့်ကွက်နိုင်ပါသည်။ သတ်မှတ်ကာလအတွင်း ကန့်ကွက်မည့်သူမရှိပါက အရောင်းအဝယ်ကို ဥပဒေနှင့်အညီ ပြီးဆုံးသည်အထိ ဆက်လက်ဆောင်ရွက်သွားမည်ဖြစ်ကြောင်း အများသိစေရန် ကြေညာအပ်ပါသည်။

လွှဲအပ်ညွှန်ကြားချက်အရ-
ခေါ်ဌေးဌေးဝင်း(LL.B, D.I.L, WIPO (Switzerland))
တရားလွတ်တော်ရှေ့နေ(စဉ်-၁၃၃၁၆)
အမှတ်(၃၁)ကျောက်မြောင်းစျေးလမ်း၊ ဗျိုင်း(ရွာမ)ရပ်ကွက်၊ တာမွေမြို့နယ်၊ ရန်ကုန်မြို့၊
ဖုန်း-၀၉-၅၀၃၇၅၅၈၊ ၀၉-၇၈၅၀၃၇၅၅၈။

အမည်ပြောင်းနှင့် ဖခင်အမည်မှန်

အောင်လံမြို့နယ်၊ လက်ပံတန်း အ.ထ.က(ခွဲ)၊ Grade-12 တွင် ပညာသင်ကြားနေသော မောင်အောင်တင်ဖြိုး အား မောင်အောင်ဇင်ဖြိုးဟု ပြောင်းလဲခေါ်ပါရန်နှင့် ဖခင်အမည်မှန်မှာ ဦးခေါ်မင်းထွန်း၊ ၈/အလန(နိုင်) ၁၆၃၄၀ ဖြစ်ပါကြောင်း။

ယာဉ်မှတ်ပုံတင်စာအုပ် မိတ္တူလျှောက်ထားခြင်း

ယာဉ်အမှတ် 73W/87308, Honda Wave 100 M/C ယာဉ်လက်ဝယ်ရှိသူ ဦးမြင့်အေး ၁၄/ဖပန(နိုင်) ၁၀၇၂၃၃၇ (ကမ-၃) ပျောက်ဆုံး၍ မိတ္တူထုတ်ပေးရန် လျှောက်ထားလာပါသည်။ ကန့်ကွက်လိုပါက ခိုင်လုံသော အထောက်အထားများဖြင့် ကြော်ငြာသည့်ရက်မှ ရက် ၃၀ အတွင်း အောက်ဖော်ပြပါနေရာသို့ လူကိုယ်တိုင် လာရောက်ကန့်ကွက်နိုင်ပါသည်။

ကညနှ၊ခရိုင်ရုံး(ဗျာပုံမြို့)

အများသိစေရန် အသိပေးကြေညာခြင်း

လယ်ပေးခရိုင်၊ ဒဂျိတောသီမြို့နယ်၊ ဒဂျိတောသီရပ်ကွက်၊ မဇ္ဈသက(၄) လမ်းနှင့်ရက်(၁၅)(က)လမ်းထောင့်၊ မြေကွက်အမှတ် (၁-၃၃၃၀၇)၊ ဧရိယာ (၀.၁၄၆)ဧကရှိ မြေကွက်သည် နေပြည်တော်ဈေးပေါ်ကော်မတီ မြို့ပြစီမံကိန်းနှင့်မြေ စီမံခန့်ခွဲမှုဌာနမှ ဦးထွန်းထွန်းဦး (၁၁) ဦးမောင်မောင်သိန်း (၉/မရတ(နိုင်)၁၀၆၀၇၁ အမည်ဖြင့် မှတ်သားတည်ရှိသည့် ပါမစ်မြေအမျိုး အစားမြေကွက်၏ အကျိုးခံစားခွင့်အရပ်ရပ်အား လက်ရှိပိုင်ရှင်ဖြစ်သူ ဦးကျော်ကျော်လွင် ၇/ပမန (နိုင်) ၁၀၃၁၁၇ ထံမှ ကျွန်ုပ်မိတ်ဆွေ ခေါ်အေလွေစင်ထင်း ၇/ပခန(နိုင်)၂၀၆၁၉စသည်ဥပဒေနှင့်အညီ ဝယ်ယူရန်ရောင်းကြေးငွေတစ်စိတ် တစ်ဒေသကို ပေးချေထားပြီးဖြစ်ပါသည်။ ထိုပိုင်းမြေကွက်အရောင်းအဝယ် ပြုလုပ်ခြင်း ကိစ္စနှင့်ပတ်သက်၍ ကန့်ကွက်လိုသူများရှိပါက တရားဝင်ပိုင်ဆိုင် မှုစာရွက်စာတမ်းမူရင်းများ၊ တရားရုံးအမိန့်ဒီကရီများစသည့် အထောက်အထား ခိုင်လုံစွာ ဖြင့်ကျွန်ုပ်တို့ထံသို့ဤကြော်ငြာပါသည့်ရက်မှစ၍ (၁၄)ရက်အတွင်း လာရောက်ကန့်ကွက်နိုင်ပါသည်။ ကန့်ကွက်မှမရှိပါက အရောင်းအဝယ်ကို ဥပဒေ နှင့်အညီ ဆက်လက်ဆောင်ရွက်သွားမည်ဖြစ်ကြောင်းအများသိစေရန်အသိပေး ကြေညာအပ်ပါသည်။ **လွှဲအပ်ညွှန်ကြားချက်အရ-**

ခေါ်မေသူမြင့် (LL.B.,LL.M.)
တရားလွတ်တော်ရှေ့နေ
(စဉ်-၁၀၆၆၉/၂၀၁၆)
ခေါ်ခိုင်ဖူးဝေ (LL.B.)
တရားလွတ်တော်ရှေ့နေ
(စဉ်-၁၉၉၅၈/၂၀၂၅)

မြေကွက်အမှတ်(၄စ၄၈၊ ၄စ၃၉)၊ မေဘွာလမ်း၊ ဘောဂတော်ရပ်ကွက်၊ ပျဉ်းမနားမြို့။ ဖုန်း-၀၉-၄၃၀၁၉၆၆

"သားအဖြစ်မှ အမွေပြတ်စွန့်လွှတ်ခြင်း"

မကွေးတိုင်းဒေသကြီး၊ မကွေးမြို့၊ ရန်ကင်းရပ်ကွက်၊ (၆)လမ်းရှေ့ ဦးမျိုးနိုင် (၈/မကန(နိုင်) ၀၃၃၇၉၅)၊ ခေါ်ခင်စန်းရီ (၈/မကန(နိုင်) ၀၃၉၄၅၈) တို့၏ သားဖြစ်သူ မောင်ကောင်းခန့် (၈/ဆပ(နိုင်) ၁၀၂၅၄၆) သည် မိဘများ ဆိုဆုံးမ မှုများကို နာခံခြင်းမရှိဘဲ မိဘစိတ်ဆင်းရဲစေသော ကိစ္စရပ်များအား အကြိမ်ကြိမ် အခါခါ ပြုလုပ်ခဲ့ပါသဖြင့် ယနေ့မှစ၍ သားအဖြစ်မှ အမွေပြတ်စွန့်လွှတ်လိုက် ပါကြောင်းနှင့် နောက်နောင် ၎င်းနှင့်ပတ်သက်သော ကိစ္စအဝဝအား တာဝန်ယူ ဖြေရှင်းပေးမည်မဟုတ်ပါကြောင်း အများသိစေရန် ကြေညာအပ်ပါသည်။

(စုံစမ်းမေးမြန်းခြင်း သည်းခံပါ။)

ဦးမျိုးနိုင် - ခေါ်ခင်စန်းရီ (မကွေးမြို့)

ဆောက်လုပ်ရေးဝန်ကြီးဌာန
လမ်းဦးစီးဌာန၊ကြီးကြပ်ရေးအဖွဲ့(ရှမ်းပြည်နယ်)
လုပ်ငန်းတင်ဒါခေါ်ယူခြင်း
(တင်ဒါအမှတ်စဉ် ၃/၂၀၂၆-၂၀၂۷)

၁။ ဆောက်လုပ်ရေးဝန်ကြီးဌာန၊ လမ်းဦးစီးဌာန၊ ကြီးကြပ်ရေးအဖွဲ့ (ရှမ်းပြည်နယ်)အတွင်းရှိ ၂၀၂၆-၂၀၂۷ ဘဏ္ဍာရေးနှစ်အတွက် ပြည်နယ်(ငွေလုံးငွေရင်း)ရန်ပုံငွေဖြင့်ဆောင်ရွက်မည့် လမ်း/တံတားလုပ်ငန်းများကို လုပ်ငန်း တင်ဒါစနစ်ဖြင့် ဆောင်ရွက်မည်ဖြစ်ပါ၍ မြန်မာနိုင်ငံသားတိုင်းရင်းသားလုပ်ငန်း ရှင်များထံမှ(မြန်မာကျပ်ငွေ)ဖြင့် တင်ဒါခေါ်ယူဆောင်ရွက်သွားမည်ဖြစ်ပါသဖြင့် လုပ်ငန်းတင်ဒါ တင်ဒါတင်သွင်းနိုင်ရန် ဖိတ်ခေါ်ကြေညာအပ်ပါသည်-

၂။ **လုပ်ငန်းတင်ဒါ** - ၂၀၂၆-၂၀၂۷ ဘဏ္ဍာရေးနှစ် (တင်ဒါအမှတ်စဉ် ၃/၂၀၂၆-၂၀၂۷)

(က) **တင်ဒါလျှောက်လွှာပုံစံ စတင်ရောင်းချမည့် ရက်/အချိန်** - (၂-၆-၂၀၂၆) မှ(၁၅-၆-၂၀၂၆)ရက်အထိ (၉:၃၀)နာရီမှ(၁၆:၀၀)နာရီ ရုံးချိန်အတွင်း

(ခ) **တင်ဒါပုံစံရောင်းချမည့် နေရာ** - ပြည်နယ်ညွှန်ကြားရေးမှူးရုံး၊ လမ်းဦးစီးဌာန၊ ကြီးကြပ်ရေးအဖွဲ့ (ရှမ်းပြည်နယ်) တောင်ကြီးမြို့။

(ဂ) **တင်ဒါလျှောက်လွှာ နောက်ဆုံးတင်သွင်းရမည့် ရက်/အချိန်** - (၁၆-၆-၂၀၂၆)ရက် (၁၆:၀၀)နာရီ

(ဃ) **တင်ဒါဖွင့်လှစ်မည့်ရက်** - (၁၉-၆-၂၀၂၆)ရက်

(င) **တင်ဒါဖွင့်လှစ်မည့်နေရာ**- ညွှန်ကြားရေးမှူးရုံး(မြို့ပြ)ရုံး၊ လမ်းဦးစီးဌာန၊ ကြီးကြပ်ရေးအဖွဲ့ (ရှမ်းပြည်နယ်)တောင်ကြီးမြို့။

၃။ အသေးစိတ်သိရှိလိုပါက လမ်းဦးစီးဌာန၊ ကြီးကြပ်ရေးအဖွဲ့ (ရှမ်းပြည်နယ်)၊ ညွှန်ကြားရေးမှူးရုံး၊ တောင်ကြီးမြို့သို့ ရုံးချိန်အတွင်း ဖုန်း -၀၉-၇၉၆၁၅၅၂၈၁ တို့ကို ဆက်သွယ်စုံစမ်းနိုင်ပါသည်။

တင်ဒါစိစစ်ရွေးချယ်ရေးကော်မတီ

ဖောင်းကြွနံပါတ်ပြားပျောက်လျှောက်ထားခြင်း

ယာဉ်အမှတ် ၇၄ယ/၃၇၂၇ ၏ ဖောင်းကြွနံပါတ်ပြား ပျောက်ဆုံး၍ ထုတ်ပေးရန် လျှောက်ထားလာပါသဖြင့် ယခင်ဖောင်းကြွ နံပါတ်ပြားပျက်ပြယ်ကြောင်း အများသိစေရန် ကြော်ငြာအပ်ပါသည်။

ကညနှ၊ ပြည်နယ်ဦးစီးမှူးရုံး၊ မော်လမြိုင်မြို့

ပိုင်ဆိုင်ကြောင်းအများသိစေရန်ကြော်ငြာခြင်း

ဧရာဝတီတိုင်းဒေသကြီး၊ ပုသိမ်ခရိုင်၊ ပုသိမ်မြို့နယ်၊ ကျေးငယ်ဦးရပ်ကွက် အမှတ်-၂ အကွက် အမည် ၆၆-A ၊ ဦးပိုင်အမှတ် B - ၂ ရေယာ ၀(၄၀၇၆၀) ရှိမြေကွက်မှာ ဖခင်ဦးသာထွန်းနှင့် မိခင်ခေါ်ခင်ရီတို့ပိုင်ဆိုင်သော မြေကွက် ဖြစ်ပါသည်။ ၎င်းတို့တွင် ဦးတင်မောင်ဌေ၊ ခေါ်လှလှဝေ၊ ခေါ်လှလှငွေးတို့ (၃)ဦး မွေးဖွားခဲ့ပြီး ခေါ်လှလှငွေး နှင့် ဖခင်ဦးသာထွန်းမှာ ကွယ်လွန်သွားခဲ့ပြီး ဖြစ်ပါ သည်။ မိခင်ခေါ်ခင်ရီ မှ မိသားစုစီမံမှုဖြင့် အထက်ပါမြေကွက်အား သားကြီး ဦးတင်မောင်ဌေးထား လက်ရောက်ပေးအပ်သည်ကို ခေါ်လှလှဝေရယူသော သဘောတူ လက်မှတ်ရေးထိုးခဲ့ပါသည်။ ထို့ကြောင့်အထက်ဖော်ပြပါမြေကွက်၏ အကျိုး ခံစားခွင့်အရပ်ရပ်အား ကျွန်ုပ်၏ဖိတ်ဆွေဖြစ်သူ ဦးတင်မောင်ရွှေတစ်ဦးတည် သာ တရားဝင်ပိုင်ဆိုင်ပြီး စီမံခန့်ခွဲခွင့်၊ နေထိုင်ခွင့်၊ ပြင်ဆင်ခွင့်၊ လွှဲပြောင်း ရောင်းချပိုင်ခွင့် အပြည့်အဝရှိပြီး တစ်ဦးတည်းပိုင်သော ပိုင်ရှင်ဖြစ်ကြောင်း အများသိစေရန်ကြော်ငြာအပ်ပါသည်။

လွှဲအပ်ညွှန်ကြားချက်အရ
ခေါ်ချယ်ရီထွေး (LL.B, C.B.L) တရားလွတ်တော်ရှေ့နေ (စဉ်-၁၃၇၉၇)
ယုဇနလမ်းတောင်ပိုင်းရပ်ကွက်၊ဝေပုတောမြို့

သားအဖြစ်မှ အမွေပြတ်စွန့်လွှတ်ကြောင်း အများသိစေရန်ကြော်ငြာခြင်း

ပဲခူးတိုင်းဒေသကြီး၊ ပဲခူးခရိုင်၊ ပဲခူးမြို့နယ်၊ ဥသာမြို့သစ်၊ ရပ်ကွက်ကြီး (၇)၊ သမိန်ဝရမ်းလမ်း၊ အမှတ်(၆/၇၃)တွင်နေထိုင်သော ဦးငင်းထွန်း [၇/ပခန (နိုင်)၂၀၇၃၇၅]၏ သားဖြစ်သူ ကိုဝင်းနိုင်ထွန်း [၇/ပခန(နိုင်)၄၄၇၅၃]သည် ဖခင်ဖြစ်သူ၏ ဆိုဆုံးမမှုအား နာခံခြင်းမရှိဘဲ စိတ်ဆင်းရဲအောင် အကြိမ်ကြိမ် ပြုလုပ်ပြီး မိမိသဘောဆန္ဒအရ နေအိမ်မှဆင်းသွားပါသဖြင့် သားအဖြစ်မှ စွန့်လွှတ် လိုက်ပါသည်။ ကိုဝင်းနိုင်ထွန်းနှင့်ပတ်သက်သည့် မည်သည့်ကိစ္စများနှင့်မျှ ဦးဝင်းထွန်းနှင့် သက်ဆိုင်ခြင်းမရှိဘဲ ဝင်းနှင့်ပတ်သက်၍လည်း မည်သည့် ကိစ္စကိုမျှ ဖြေရှင်းဆောင်ရွက်ပေးမည် မဟုတ်ကြောင်း ကြော်ငြာအပ်ပါသည်။

ဦးဝင်းထွန်း၏လွှဲအပ်ညွှန်ကြားချက်အရ-
ဦးနိုင်းဝေယွန်ဇော် (LL.B) တရားလွတ်တော်ရှေ့နေ (စဉ်-၁၀၆၃၆/၂၀၁၆)
အမှတ်(၆/၁၀ဂ)၊ ရွှမ်းတန်း(၇)လမ်းမြို့သစ်(ဂ)ရပ်ကွက်၊ ပဲခူးမြို့၊
ဖုန်း-၀၉-၄၂၉ ၁၂၉၅၂

ကန့်ကွက်နိုင်ပါကြောင်း အများသိစေရန်ကြေညာခြင်း

ရန်ကုန်တိုင်းဒေသကြီး၊ တောင်ဥက္ကလာပမြို့နယ်၊ မြေတိုင်းရဝါကွက် အမှတ် (၆)၊ အင်းဝ(၃)လမ်း၊ မြေကွက်အမှတ်(၃၆၈/က)၊ မြေပေအကျယ်ပေ (၂၀၄၆)၌ မြေပေါ်တွင်ဆောက်လုပ်နေသော(၃)နေ့ဝတည်း(၆)ထပ် RCအဆောက် အအုံမှ ရောင်းချသူ ကန်ထရိုက်တာ ဦးသန်းလွင် (၁၂/ဥကမ(နိုင်)၁၇၄၂၃၅) ပိုင်ဆိုင်အကျိုးခံစားခွင့်ရှိသည့် တတိယထပ် (၄-လွှာ)၊ အခန်းအကျယ်အဝန်း (၁၈၈၅)ပေ၊ အမြင့်(၉)ပေရှိ တိုက်ခန်းသည် အရှုပ်အရှင်းကင်းရှင်း၍ ရောင်းချ သူမှ မိမိတစ်ဦးတည်း၏သဘောဆန္ဒဖြင့် လွတ်လပ်စွာလွဲပြောင်းရောင်းချပိုင် ခွင့်ရှိကြောင်း ဝန်ခံကတိပြုပြောဆိုသဖြင့် အထက်ပါတိုက်ခန်းအားအပြီးအပိုင် လက်ရောက်ဝယ်ယူရန်အတွက် ကျွန်ုပ်၏မိတ်ဆွေဖြစ်သူက ရောင်းဖိုးငွေ၏ တစ်စိတ်တစ်ဒေသကို စရန်ငွေအဖြစ် ပေးသွားပြီးဖြစ်ပါသည်။ အဆိုပါ အရောင်းအဝယ်အားကန့်ကွက်လိုပါက ဤကြော်ငြာပါသည့်ရက်မှစ၍ ခုနစ် ရက်အတွင်း ပိုင်ဆိုင်မှုအထောက်အထား(မူရင်း)များဖြင့် ကျွန်ုပ်ထံလာရောက် ကန့်ကွက်နိုင်ပါသည်။ ထိုသတ်မှတ်ရက်ကျော်လွန်ပါက အရောင်းအဝယ်ကိစ္စ ကိုပြီးဆုံးသည်အထိ ဥပဒေနှင့်အညီ ဆက်လက်ဆောင်ရွက်သွားမည်ဖြစ်ပါ သည်။

လွှဲအပ်ညွှန်ကြားချက်များအရ -
ခေါ်ရီရီသန်း, LL.B, D.B.L, D.M.L, D.I.L(W.I.P.O-Switzerland)
တရားလွတ်တော်ရှေ့နေ (စဉ် - ၉၉၃၃)
အမှတ်(၂၃၃/ဂ+၂၄၄/ဂ)၊ ဓင်းရဲကျော်စွာ(၃)လမ်း (၇) ရပ်ကွက်၊
တောင်ဥက္ကလာပမြို့နယ်၊ ရန်ကုန်မြို့၊
ဖုန်း-၀၉-၄၃၀၆၆၁၆၄ ၊ ၀၉-၇၉၆၆၀၀၂၇

ပြည်ထောင်စုသမ္မတမြန်မာနိုင်ငံတော်အစိုးရ
နယ်စပ်ရေးရာဝန်ကြီးဌာန
နယ်စပ်ဒေသနှင့်တိုင်းရင်းသားလူမျိုးများဖွံ့ဖြိုးတိုးတက်ရေးဦးစီးဌာန
ရုံးအမှတ်(၄၂) ၊နေပြည်တော်
အလုပ်လျှောက်လွှာခေါ်ယူခြင်း

၁။ နယ်စပ်ရေးရာဝန်ကြီးဌာန၊ နယ်စပ်ဒေသနှင့်တိုင်းရင်းသားလူမျိုးများ ဖွံ့ဖြိုး တိုးတက်ရေးဦးစီးဌာနတွင် လစ်လပ်လျက်ရှိသော အောက်ပါရာထူးနေရာများ အတွက် သတ်မှတ်အရည်အချင်းများနှင့် ပြည့်စုံသူများ လျှောက်ထားနိုင်ပါ သည်-

စဉ်	ရာထူး/ပညာအရည်အချင်း	လစာနှုန်း	လစ်လပ်နေရာ
(က)	**အယေဘာန်းစာရေး**	၁၈၀,၀၀၀-၂,၀၀၀-	၄၃ နေရာ
	တက္ကသိုလ်တစ်ခုခုမှဘွဲ့ရရှိ သူဖြစ်ရမည်။ (မဟာဘွဲ့ရရှိပြီးသူ များကို ဦးစားပေးမည်။)	၁၉၀,၀၀၀	
(ခ)	**ယာဉ်မောင်း(၅)**	၁၆၂,၀၀၀-၂,၀၀၀-	၁၀ နေရာ
	အခြေခံပညာအလယ်တန်း အဆင့်ရှိရမည်။(ယာဉ်မောင်း လိုင်စင် (ခ)အဆင့်ရှိရမည်။ ယာဉ်မောင်းလိုင်စင်ပြန်ပြင်ရမည်။ ယာဉ်မောင်းအတွေ့အကြုံ ၂ နှစ် ရှိသူဖြစ်ရမည်။)	၁၇၂,၀၀၀	
(ဂ)	**ရုံးအကူ**	၁၄၄,၀၀၀-၂,၀၀၀-	၁၀ နေရာ
	အခြေခံပညာအလယ်တန်း အဆင့်ရှိရမည်။	၁၅၄,၀၀၀	
	စုစုပေါင်း		၆၃ နေရာ

၂။ အထက်ဖော်ပြပါ ရာထူးများအတွက် လျှောက်ထားသူများသည်-

(က) ပြည်ထောင်စုသမ္မတမြန်မာနိုင်ငံသားဖြစ်ရမည်။

(ခ) အိမ်ထောင်မရှိုးဘူး အမျိုးသား အမျိုးသမီး ဖြစ်ရမည်။

(ဂ) ကျန်းမာရေးကောင်းမွန်သူ ဖြစ်ရမည်။

(ဃ) နယ်စပ်ဒေသများအပါအဝင် နေရာဒေသမရွေးသွားရောက် တာဝန် ထမ်းဆောင်နိုင်သူဖြစ်ရမည်။

(င) ၂၀၂၆ ခုနှစ်၊ ဧပြီလ ၃၀ ရက်နေ့တွင် အသက် ၁၈ နှစ်ပြည့်ပြီး အသက် ၂၅ နှစ်ထက် မကျော်လွန်သူဖြစ်ရမည်။ ပြည်သူ့စစ်မှုထမ်းတာဝန် ထမ်းဆောင်ခဲ့ပြီး ပုံစံ(၁၂) လက်မှတ်တင်ပြနိုင်သူဖြစ်ပါက အသက် ၃ နှစ် မြေလျော့လျှောက်ထားနိုင်ပါသည်။ နိုင်ငံ့ဝန်ထမ်းဖြစ်ပါက အသက် ၃၅ နှစ်ထက် မကျော်လွန်သူဖြစ်ရမည်။

(စ) ဌာနတွင် အနည်းဆုံး ၅ နှစ် တာဝန်ထမ်းဆောင်မည်ဖြစ်ကြောင်း ဝန်ခံကတိ လက်မှတ်ရေးထိုးနိုင်ရမည်။

(ဆ) အစိုးရဌာနတစ်ခုခု၏ ဝန်ထမ်းအဖြစ်မှ ထုတ်ပြန်(Dismissal)ခြင်း ၊ ရာထူးမှ ထုတ်ပယ်(Removal)ခြင်း ၊ ရာထူးခန့်ထားခြင်းမှ အမိန့်စာ ပယ်ဖျက်ခံရသူများ လျှောက်ထားခွင့်မရှိပါ။

၃။ လျှောက်ထားသူများသည်လျှောက်လွှာများကို နယ်စပ်ရေးရာဝန်ကြီးဌာန Website Page ဖြစ်သော www.moba.gov.mm တွင် ဖော်ပြထားသည့် လျှောက်လွှာပုံစံအား Download ဆွဲပြီး ဖြည့်စွက်ကာ ၃၀-၆-၂၀၂၆ ရက်နေ့ နောက်ဆုံးထားချိန် moba.ntl95@gmail.com သို့ Online မှ ဖြစ်စေ၊ လူကိုယ်တိုင်ဖြစ်စေ ရုံးချုပ်နှင့် ပြည်နယ်/တိုင်းဒေသကြီး ဖွံ့ဖြိုးမှုကြီးကြပ်ရေးရုံး များသို့ ပေးပို့လျှောက်ထားရမည်ဖြစ်ပါသည်။

၄။ ဝန်ထမ်းဖြစ်ပါက သက်ဆိုင်ရာဝန်ကြီးဌာန၏ ခွင့်ပြုချက်ရယူပြီး လျှောက် ထားရန်ဖြစ်ပါသည်။

၅။ ဝန်ထမ်းမဟုတ်သူများသည် ဘွဲ့လက်မှတ်၊ ပညာအရည်အချင်းအတွက် ထောက်ခံချက်၊ ကျန်းမာရေးကောင်းမွန်ကြောင်း ထောက်ခံချက်နှင့် သက်တမ်း ရှိသော အလုပ်သမားမှတ်ပုံတင် မိတ္တူများနှင့်အတူ လျှောက်ထားရမည်။ (မြေဆိုင့်ခွင့်ကတ်ပြား ထုတ်ယူချိန်တွင် မူရင်းတင်ပြရန်)။

၆။ သတ်မှတ်ရက်ကျော်လွန်သော/ စာရွက်စာတမ်းမပြည့်စုံသော လျှောက်လွှာ များ၊ အရည်အချင်းသတ်မှတ်ချက်များနှင့်မကိုက်ညီသူများအား ထည့်သွင်းစဉ်း စားမည်မဟုတ်ပါ။လျှောက်လွှာ များအား စိစစ်ပြီးမြေဆိုင့်ခွင့်ရသူများစာရင်းအား ၁-၇- ၂၀၂၆ ရက်နေ့တွင် www.moba.gov. m Website Page၊ နေပြည်တော် နှင့် နယ်ရုံးများရှိ ကြော်ငြာသင်ပုန်းတို့တွင် ထုတ်ပြန်ကြေညာပေးပါမည်။

၇။ မြေဆိုရမည့် ဘာသာရပ်များမှာ အငယ်တန်းစာရေးရာထူးနေရာအတွက် မြန်မာစာ၊အင်္ဂလိပ်စာ၊ ဖွံ့ဖြိုးရေးဆိုင်ရာဗဟုသုတ၊အထွေထွေဗဟုသုတနှင့် ကွန်ပျူတာဘာသာရပ်တို့ဖြစ်သည်။ စာမေးပွဲကျင်းပမည့် နေ့ရက်၊ နေရာနှင့် အချိန်နှိုတ်ကို ဝန်ကြီးဌာန Website Page တွင် အချိန်မီကြေညာကြေး သွားပါမည်။ ရေးဖြေစာမေးပွဲ အောင်မြင်သူများကိုသာ လူတွေ့စစ်ဆေးခြင်း ပြုလုပ်မည်ဖြစ်ပါသည်။

၈။ အသေးစိတ် အချက်အလက်များကို နယ်စပ်ဒေသနှင့် တိုင်းရင်းသားလူမျိုး များ ဖွံ့ဖြိုးတိုးတက်ရေးဦးစီးဌာန၊ ဖုန်းအမှတ်-၀၆၇-၄၀၉၃၅၅ သို့ ရုံးချိန် အတွင်း ဆက်သွယ်မေးမြန်းစုံစမ်းနိုင်ပါသည်။

နယ်စပ်ဒေသနှင့်တိုင်းရင်းသားလူမျိုးများ
**ဖွံ့ဖြိုးတိုးတက်ရေး

အိတ်ဖွင့်တင်ဒါခေါ်ယူခြင်း

၁။ သယံဇာတနှင့် သဘာဝပတ်ဝန်းကျင်ထိန်းသိမ်းရေးဝန်ကြီးဌာန၊ အပူပိုင်းဒေသစိမ်းလန်းစိုပြည်ရေဦးစီးဌာန၊ ညွှန်ကြားရေးမှူးချုပ်ရုံး၊ ပုသိမ်ကြီးမြို့၊ မန္တလေးတိုင်းဒေသကြီးမှ ၂၀၂၆-၂၀၂၇ ဘဏ္ဍာရေးနှစ် ပြည်ထောင်စုငွေလုံးငွေရင်း အသုံးစရိတ်ရန်ပုံငွေဖြင့် အောက်ဖော်ပြပါ မြေအောက်ရေ(အတိစိတွင်း) တူးဖော်ခြင်းလုပ်ငန်းအား မြန်မာကျပ်ငွေဖြင့် ဝန်ဆောင်မှုရယူလိုပါသဖြင့် လုပ်ငန်းဆောင်ရွက်လိုသောကုမ္ပဏီများမှ အိတ်ဖွင့်တင်ဒါများပေးသွင်းရန် ဖိတ်ခေါ်အပ်ပါသည်-

စဉ်	လုပ်ငန်းအမည်	အရေအတွက်
၁	မြေအောက်ရေ (အတိစိတွင်း) တူးဖော်ခြင်း (၄.၅" Ø ၁၀၀၀ ပေ၊ 7.5 HP ရေဖြည်ပိုမ့် တပ်ဆင်ခြင်းအပါအဝင်)	(၁)တွင်း

၂။ **တင်ဒါလျှောက်လွှာပုံစံ စတင်ရောင်းချမည့် ရက်/အချိန်** - ၂-၆-၂၀၂၆ ရက်၊ နံနက် ၁၀း ၀၀ နာရီ

၃။ **တင်ဒါလျှောက်လွှာပုံစံ အရောင်းပိတ်မည့် ရက်/အချိန်** - ၁၂-၆-၂၀၂၆ ရက်၊ ညနေ ၄:၃၀ နာရီ

၄။ **တင်ဒါဖွင့်မည့်ရက်/အချိန်** - တင်ဒါတင်သွင်းသည့် ကုမ္ပဏီများ၏ သီးခြားကြေညာပေးပါမည်။

၅။ **တင်ဒါဖွင့်လုစ်မည့်နေရာ** - အပူပိုင်းဒေသစိမ်းလန်းစိုပြည်ရေဦးစီးဌာန၊ ညွှန်ကြားရေးမှူးချုပ်ရုံး၊ ပုသိမ်ကြီးမြို့၊ မန္တလေးတိုင်းဒေသကြီး

၆။ အိတ်ဖွင့်တင်ဒါတင်သွင်းခြင်းဆိုင်ရာ အသေးစိတ်အချက်အလက်များ သိရှိလိုပါက စီမံခန့်ခွဲရေးဌာန၊ အပူပိုင်းဒေသစိမ်းလန်းစိုပြည်ရေဦးစီးဌာန၊ ဖုန်းနံပါတ် ၀၉-၇၇၇၁၈၈၂၂၂ သို့ ရုံးချိန်အတွင်း ဆက်သွယ်စုံစမ်းမေးမြန်း နိုင်ပါသည်။

တင်ဒါလက်ခံရေးနှင့် စီစစ်ရေးကော်မတီ
အပူပိုင်းဒေသစိမ်းလန်းစိုပြည်ရေဦးစီးဌာန

ကယားပြည်နယ်အစိုးရအဖွဲ့
စည်ပင်သာယာရေးဝန်ကြီးဌာန
ကယားပြည်နယ်စည်ပင်သာယာရေးအဖွဲ့
၂၀၂၆-၂၀၂۷ခု ဘဏ္ဍာရေးနှစ်
ပြည်နယ်ဘဏ္ဍာရန်ပုံငွေ(ငွေလုံးငွေရင်း)ဖြင့် ဆောင်ရွက်မည့် ကျပ်သန်း(၂၀၀)အထက် ဒေသဖွံ့ဖြိုးရေးလုပ်ငန်းများအား တင်ဒါကြော်ငြာခေါ်ယူခြင်း

၁။ ကယားပြည်နယ်စည်ပင်သာယာရေးအဖွဲ့မှ ၂၀၂۷-၂၀၂۷ခု ဘဏ္ဍာရေးနှစ် ပြည်နယ်ဘဏ္ဍာရန်ပုံငွေမှငွေလွှဲပြုသည့် ကျပ်သန်း(၂၀၀)အထက် သာယာလှပရေး လုပ်ငန်းများအား အိတ်ဖွင့်တင်ဒါခေါ်ယူဆောင်ရွက်လိုပါသဖြင့် စိတ်ပါဝင်စားသူ မြန်မာနိုင်ငံသားလုပ်ငန်းရှင်၊ ကုမ္ပဏီများအား တင်ဒါသွင်းနိုင်ပါရန် ဖိတ်ခေါ်အပ်ပါသည်-

(က) **တင်ဒါတင်သွင်းမည့်နေရာ** - ကယားပြည်နယ်စည်ပင်သာယာရေးအဖွဲ့၊ရုံး
(ခ) **လိပ်မူရမည့်ပုံကျိုလိ** - ဥက္ကဋ္ဌ၊ တင်ဒါကော်မတီ
(ဂ) **တင်ဒါလျှောက်လွှာ စတင်ရောင်းချမည့်ရက်** - (၁-၆-၂၀၂၆)မှ (၁၄-၆-၂၀၂၆)အထိ (ရုံးချိန်အတွင်းသာ)
(ဃ) **တင်ဒါလျှောက်လွှာ ဝိတ်သိမ်းမည့်ရက်** - (၁၄-၆-၂၀၂၆)ရက်၊ ညနေ(၁၆:၀၀)နာရီ
(င) **တင်ဒါလျှောက်လွှာ ရောင်းချမည့်နေရာ** - ကယားပြည်နယ်စည်ပင်သာယာရေးအဖွဲ့ရုံး
(စ) **တင်ဒါဖွင့်မည့်နေ့ရက်** - ဆက်သွယ်အကြောင်းကြားပါမည်။

၂။ အိတ်ဖွင့်တင်ဒါနှင့်ပတ်သက်၍ အသေးစိတ်အချက်အလက်များသိရှိလိုပါက ကယားပြည်နယ်စည်ပင်သာယာရေးအဖွဲ့ရုံးမှမိုး (၀၉-၂၆၀၄၈၅၊ ၀၉-၄၀၀၄၄)သို့ ရုံးချိန်အတွင်း ဆက်သွယ်စုံစမ်းမေးမြန်းနိုင်ပါသည်။

တင်ဒါကော်မတီ

ပြည်တွင်းအခွန်များဦးစီးဌာန
ပြည်ထောင်စုနယ်မြေအခွန်ဦးစီးဌာနမှူးရုံး
(အိတ်ဖွင့်တင်ဒါခေါ်ယူခြင်း)

၁။ ပြည်တွင်းအခွန်များဦးစီးဌာန၊ ပြည်ထောင်စုနယ်မြေအခွန်ဦးစီးဌာနမှူးရုံးမှ ၂၀၂۷-၂၀၂۷ ဘဏ္ဍာရေးနှစ် ပြည်ထောင်စုငွေလုံးငွေရင်းနှင့်ပြုရန်ပုံငွေဖြင့် အောက်ပါလုပ်ငန်းများအား လုပ်ငန်းတင်ဒါပေး ဆောင်ရွက်မည်ဖြစ်ပါသဖြင့် စိတ်ပါဝင်စားသူ နိုင်ငံသားလုပ်ငန်းရှင်များ လာရောက်ယှဉ်ပြိုင်တင်သွင်းနိုင်ကြောင်း အသိပေးဖိတ်ခေါ်အပ်ပါသည်-

စဉ်	တည်ဆောက်ရေးလုပ်ငန်းအမျိုးအစား	အရေအတွက်
(က)	ဗျင်းမနားမြို့နယ်အခွန်ဦးစီးဌာနမှူးရုံး (၉၀' x ၄၃' x ၁၄') RC တစ်ထပ် အသစ်တည်ဆောက်ခြင်း	၁
(ခ)	ဓမ္မဘိလိုမြို့နယ်အခွန်ဦးစီးဌာနမှူးရုံး (၉၀'x ၄၃' x ၁၄') RC တစ်ထပ် အသစ်တည်ဆောက်ခြင်း	၁

၂။ **တင်ဒါလျှောက်လွှာဖိတ်ခေါ်သည့်ရက်** - ၅-၆-၂၀၂၆ ရက် (ရုံးချိန်တွင်း)
၃။ **တင်ဒါလျှောက်လွှာပြန်ပေးမည့်ရက်** - ၃-၇-၂၀၂၆ ရက်(ရုံးချိန်တွင်း)
၄။ **တင်ဒါဖွင့်ပွဲကျင်းပမည့်ရက်** - ၆-၇-၂၀၂၆ရက်
၅။ **တင်ဒါဖွင့်တင်သွင်းရမည့် နေရာ** - ပြည်ထောင်စုနယ်မြေ အခွန်ဦးစီးဌာနမှူးရုံး၊ ပ-၂၇၊ ညောင်ပင်ကြီးစုကျေးရွာ၊ ပုဇွန်သိရိမြို့နယ်။

၆။ တင်ဒါလျှောက်လွှာပုံစံ၊ တင်ဒါစည်းမျဉ်းစည်းကမ်းများနှင့် တင်ဒါခေါ်ယူမည့် အချက်အလက်များအား အသေးစိတ်သိရှိလိုပါက ပြည်ထောင်စုနယ်မြေ အခွန်ဦးစီးဌာနမှူးရုံး (ဖုန်း-၀၆၇-၅၅၁၂၉၀) သို့ ဆက်သွယ်စုံစမ်းမေးမြန်းနိုင်ပါသည်။

တင်ဒါလက်ခံရေးနှင့်စီစစ်ရေးကော်မတီ

ဖခင်အမည်မှန်

မန္တလေးတိုင်းဒေသကြီး၊ ညောင်ဦး ခရိုင်၊ ငါ့သရောက်မြို့၊ အထက ကျောင်းမှ နိုင်လင်းဦး Grade-12 Steal (1) တက်ရောက်မည့်သူ၏ ဖခင်အမည်မှန်မှာ ဦးဖော်ဇော်လွင် (၉/ညဆန(နိုင်)၀၀၄၄၄၅) ဖြစ်ပါကြောင်း။

ဖောင်းကြွနိပါတ်ပြား လျှောက်ထားခြင်း

ယာဉ်အမှတ် 16W/45756, Honda NF-100, M/C ယာဉ်လက်ဝယ်ရှိသူ ဦးဝင်းဆွေ ၁၄/လပတ (နိုင်)၁၃၁၄၇၄ ဖောင်းကြွနိပါတ်ပြား လာရောက် လျှောက်ထားလာပါသဖြင့် ကြော်ငြာပါသည့်ရက်မှစ၍ ဖောင်းကြွနိပါတ်ပြား အဟောင်းသည် အလိုအလျောက် ပျက်ပြယ်ပါကြောင်း အများသိစေရန် ကြော်ငြာအပ်ပါသည်။

ကည၊ကိုင်းဒေသကြီးရုံး
(ပုသိမ်မြို့)

ပြင်ဆင်ဖတ်ရှုပါရန်

၃၁-၅-၂၀၂၆ ရက်ထုတ် ဤသတင်းစာ၏ စာမျက်နှာ(၂၅) ကနဦးကွက်နိုင်ပါကြောင်း ကြော်ငြာတွင် မြေကွက်အမှတ်(၂၅/၁၀၄) အစား (၂၅/၁၀၄) ဟု ပြင်ဆင်ဖတ်ရှုပါရန်။

ဖောင်းကြွနိပါတ်ပြားပျောက် လျှောက်ထားခြင်း

ယာဉ်အမှတ် 19W/34868 ၏ ဖောင်းကြွနိပါတ်ပြား ပျောက်ဆုံး၍ ထုတ်ပေးရန် လျှောက်ထားလာပါသဖြင့် ယခင်ဖောင်းကြွနိပါတ်ပြား ပျက်ပြယ်ပါကြောင်းအများသိစေရန် ကြေညာအပ်ပါသည်။

က.ညာ.နှ၊ ခရိုင်ရုံး(သထုံ)

ပြင်ဆင်ပြီးပြီ

ရန်ကုန်ပြည်နယ်၊ မြောက်ဥက္ကလာပမြို့နယ်၊ ရပ်ကွက်(၂)၊ ကြီးမြတ်ကုန်းလမ်း (ဝ)၊ ကိုးတန်းလမ်းနှင့် ဆူးလေဘုရားလမ်းတို့ကြား ရှိ ကိုးတန်းလမ်းပေါ်ရှိ ကားပြတင်းပေါက်ကြီး ၂ ခု ကို ပြင်ဆင်ပြီးပြီ။

ပြင်ဆင်ပြီးပြီ

ရန်ကုန်ပြည်နယ်၊ ပုဇွန်တောင်မြို့နယ်၊ ရပ်ကွက်(၂)၊ ကိုးတန်းလမ်း (ဝ)၊ ကိုးတန်းလမ်းနှင့် ဆူးလေဘုရားလမ်းတို့ကြား ရှိ ကားပြတင်းပေါက်ကြီး ၂ ခု ကို ပြင်ဆင်ပြီးပြီ။

ကန့်ကွက်နိုင်ပါကြောင်း

ရန်ကုန်တိုင်းဒေသကြီး၊ လှိုင်သာယာမြို့နယ်၊ မြေတိုင်းရဝါကွက်အမှတ် (၄/၅)၊ လူနေရပ်ကွက်အမှတ် (အဆင့်မြင့်)၊ မြေကွက်အမှတ်(၁၂၀၆+၁၀၇+၁၀၈)၊ အကျယ်အနမ်း(အလျားပေ၆၅ x အနံပေ၆၀)၊ ဧရိယာ(၉၉၃၀)စတုရန်းပေ၊ (၀.၂၂၈) စကျရှိ ခေါ်တင်ငွေ (၁၀/ဘလန(နိုင်)၀၆၀၇၆၄) အမည်ပေါက် နှစ်(၆၀)မြေငှားဂရန့် မြေကွက်နှင့် ပတ်သက်သည့် အကျိုးခံစားခွင့်အရပ်ရပ်များအားလုံးတို့ကို ဦးမောင်ထွန်း (ဘ) ဦးမောင်မြင့် (၉/မကန(နိုင်)၀၉၃၇၃၂) မှ ရန်ကုန်မြို့စာရေးပစာတမ်း မှတ်ပုံတင်ရုံးတွင် (၈-၄-၂၀၂၆) ရက်စွဲပါ စာချုပ်အမှတ်(၄၀၈၃/၂၀၂၆)ဖြင့် အရောင်းအဝယ်မှတ်ပုံတင် စာချုပ်ကြီး ချုပ်ဆိုပြီးဖြစ်ကြောင်း ရန်ကုန်မြို့တောင်စည်ပင်သာယာရေးကော်မတီမြေစီမံခန့်ခွဲမှုဌာနနှင့်မိမိ၏အမည်ပေါက် လျှောက်ထားသဖြစ်ကြောင်းယနေ့အချိန်ထိလည်း စိမ်မယာလျှင်လက်ဝယ်လက်ရှိ ပိုင်ဆိုင်၍ အမှတ်အရှင်းတစ်စိတ်တစ်ရာ မရှိကြောင်း ရောင်းချ ပိုင်ခွင့်ရှိကြောင်း ဝန်ခံကတိပြု ကြောင်းလာသဖြင့် ကျွန်ုပ်၏ မိတာဆွေဖြစ်သူမှ ဝယ်ယူရန်အတွက် စရန်ငွေများ ပေးချေထားပြီး ဖြစ်ပါသည်။ သို့ဖြစ်ပါ၍ အဆိုပါအရောင်းအဝယ်အား ကန့်ကွက်လိုပါက စာရွက်စာတမ်း အထောက် အထား(မူရင်း)များဖြင့် ဤကြော်ငြာပါသည့်ရက်မှစ၍ (၇) ရက်အတွင်း ကျွန်ုပ်ထံသို့ လူကိုယ်တိုင်လာရောက် ကန့်ကွက်နိုင်ပါကြောင်းနှင့် ကန့်ကွက်သူမရှိပါကအရောင်းအဝယ်ကိုဥပဒေနှင့်အညီ ဆက်လက်ဆောင်ရွက်သွားမည် ဖြစ်ကြောင်း အများသိစေရန် ကြေညာအပ်ပါသည်။

လွှဲအပ်ညွှန်ကြားချက်အရ-
ခေါ်တစ်လွင်(LL.B)
တရားလွှတ်တော်ရှေ့နေ(စဉ်-၁၄၄၇)
အမှတ်(၇၁၀)၊ ၂၅လမ်း၊ (၅)ရပ်ကွက်၊ တောင်ဥက္ကလာပမြို့နယ်၊ ဖုန်း-၀၉-၇၈၃၇၈၀၃၃

ကန့်ကွက်နိုင်ပါကြောင်း

ရန်ကုန်တိုင်းဒေသကြီး၊ ကိုကိုကျင်းမြို့နယ်၊ ရပ်ကွက်(၄)၊ ကုန်းတောရပ်ကွက်၊ ဥယျာဉ်လမ်း၊ အမှတ် - ၄၄၀ ၊ အကျယ်အနမ်း (၁၃ x ၆၉) ပေရှိ မြေကွက်နှင့် ယင်းမြေကွက် ပေါ်ရှိ နေအိမ်အပါအဝင် အကျိုးခံစားခွင့်အရပ်ရပ်များအားလုံးအား ဆက်စပ်စာချုပ်ဖြင့် လက်ဝယ်ထားပိုင်ဆိုင်ပြီး အကျိုးခံစားခွင့်ရလျက်ရှိကြောင်း၊ ရောင်းချ ပိုင်ခွင့်နှင့် အရွယ်အရှင်းကင်းကြောင်း ဝန်ခံကတိပြုသူ ခေါင်ဆို(၁)/အစန(နိုင်)၀၈၃၉၆၃၉ထံမှ ကျွန်ုပ်၏မိတ်ဆွေဖြစ်သူ ဦးအောင်နိုင်ဝင်း(၁၀/မလမ(နိုင်)၀၁၁၂၈)မှ အပြီးအိုင် လွှဲပြောင်းယယူရန်အတွက် စရန်ငွေတစ်စိတ်တစ်ဆေး အား ပေးချေထားပြီးဖြစ်ပါသဖြင့် ထိုမြေကွက်နှင့် နေအိမ်အပါအဝင် အကျိုးခံစားခွင့်အရပ်ရပ်အားလုံးတို့၏ ပိုင်ဆိုင်ခွင့် ကန့်ကွက်ပိုင်ခွင့်ရှိသူများ အနေဖြင့် ကန့်ကွက်လိုပါက ခိုင်လုံသည့် အထောက်အထားစာရွက်စာတမ်း မူရင်းများနှင့်တကွ ကြေညာပါသည့်ရက်မှစ၍ (၁၄) ရက်အတွင်း ကျွန်ုပ်ထံသို့ လာရောက် ကန့်ကွက်နိုင်ပါကြောင်း သတ်မှတ်ရက်ကျော်လွန်ပါက အရောင်းအဝယ် ကို ဥပဒေနှင့်အညီ ဆက်လက်ဆောင်ရွက်သွားမည်ဖြစ်ကြောင်း အများသိစေ ရန် ကြေညာအပ်ပါသည်။

ဦးဆောင်နိုင်ဝင်း၏လွှဲအပ်ညွှန်ကြားချက်အရ-
ခေါ်အိသန္တာဆောင် (LL.B, D.IPL)
အထက်တန်းရှေ့နေ (စဉ် - ၅၅၂)
အမှတ် - ၂၅၊ ရွှေဥဒေါင်းလမ်း၊ ကမ်းနားအနောက်ရပ်ကွက်၊
အင်းစိန်မြို့နယ်၊ ရန်ကုန်တိုင်းဒေသကြီး၊ ဖုန်း- ၀၉- ၉၅၁၅၂၅၈

ကန့်ကွက်နိုင်ကြောင်း

ရန်ကုန်ပြည်နယ်၊ ပုဇွန်တောင်မြို့နယ်၊ ရပ်ကွက်(၂)၊ ကုန်ကြီးလမ်း (ဝ)၊ ကုန်ကြီးလမ်းနှင့် ဆူးလေဘုရားလမ်းတို့ကြား ရှိ ကားပြတင်းပေါက်ကြီး ၂ ခု ကို ပြင်ဆင်ပြီးပြီ။

ကန့်ကွက်နိုင်ပါကြောင်း

ရန်ကုန်ပြည်နယ်၊ ပုဇွန်တောင်မြို့နယ်၊ ရပ်ကွက်(၂)၊ ကုန်ကြီးလမ်း (ဝ)၊ ကုန်ကြီးလမ်းနှင့် ဆူးလေဘုရားလမ်းတို့ကြား ရှိ ကားပြတင်းပေါက်ကြီး ၂ ခု ကို ပြင်ဆင်ပြီးပြီ။

ကန့်ကွက်နိုင်ပါကြောင်း

ရန်ကုန်ပြည်နယ်၊ ပုဇွန်တောင်မြို့နယ်၊ ရပ်ကွက်(၂)၊ ကုန်ကြီးလမ်း (ဝ)၊ ကုန်ကြီးလမ်းနှင့် ဆူးလေဘုရားလမ်းတို့ကြား ရှိ ကားပြတင်းပေါက်ကြီး ၂ ခု ကို ပြင်ဆင်ပြီးပြီ။

ကန့်ကွက်နိုင်ကြောင်း

ရန်ကုန်ပြည်နယ်၊ ပုဇွန်တောင်မြို့နယ်၊ ရပ်ကွက်(၂)၊ ကုန်ကြီးလမ်း (ဝ)၊ ကုန်ကြီးလမ်းနှင့် ဆူးလေဘုရားလမ်းတို့ကြား ရှိ ကားပြတင်းပေါက်ကြီး ၂ ခု ကို ပြင်ဆင်ပြီးပြီ။

ကန့်ကွက်နိုင်ပါ

ပြည်ထောင်စုသမ္မတမြန်မာနိုင်ငံတော်အစိုးရ
ဆောက်လုပ်ရေးဝန်ကြီးဌာန
တံတားဦးစီးဌာန
တံတားအထူးအဖွဲ့(၁၄)(မော်လမြိုင်)
(၂၀၂၆-၂၀၂۷)ဘဏ္ဍာရေးနှစ်
လုပ်ငန်းသုံးပစ္စည်းများ လုပ်ငန်းခွင်အရောက်ဝယ်ယူခြင်းနှင့် သယ်ယူပို့ဆောင်ခြင်းအတွက် ကန့်သတ်မှုမရှိသောတင်ဒါ (Open Tender) ပထမအကြိမ် ခေါ်ယူခြင်း

ဆောက်လုပ်ရေးဝန်ကြီးဌာန ၊ တံတားဦးစီးဌာန ၊ တံတားအထူးအဖွဲ့(၁၄) (မော်လမြိုင်)မှ ၂၀၂၆ -၂၀၂۷တဘဏ္ဍာရေးနှစ် ၊ ပြည်ထောင်စုနေတိုင်းပြည်ရေးနှင့်ရန်ကုန်တိုင်းဒေသကြီး ဥပဒေ၃၇(၂)ပါ ပြဋ္ဌာန်းချက်အရ ကရင်ပြည်နယ်အတွင်းရှိ သံကူကွန်ကရစ်တံတားတည်ဆောက်ခြင်းနှင့် တံတားပြင်ဆင်ထိန်းသိမ်းခြင်းလုပ်ငန်းများအတွက် အသုံးပြုရန်လိုအပ်သော လုပ်ငန်းသုံးပစ္စည်းများအား လုပ်ငန်းခွင်အရောက်ဝယ်ယူခြင်း၊ ဘိလပ်မြေနှင့် သံချောင်း(ရွယ်စုံ)များလုပ်ငန်းခွင်သို့ သယ်ယူပို့ဆောင်ခြင်းကို မြန်မာကျပ်ငွေဖြင့် ကန့်သတ်မှုမရှိသော တင်ဒါ (Open Tender) (ပထမအကြိမ်) ခေါ်ယူမည် ဖြစ်ပါသည်။

(က) တင်ဒါလျှောက်လွှာဝယ်ယူနိုင်သည့်ရက် - (၃-၆-၂၀၂၆)ရက်မှ(၁၆-၆-၂၀၂۶)ရက် အထိ ရုံးချိန်အတွင်း
(ခ) တင်ဒါလျှောက်လွှာဝယ်ယူနိုင်သည့်နေရာ - ဒုတိယညွှန်ကြားရေးမှူး(မြို့ပြ)ရုံး၊ တံတားအထူးအဖွဲ့(၁၄)၊ မော်လမြိုင်မြို့
(ဂ) တင်ဒါဖွင့်မည့်နေရက်/အချိန် - (၁၈-၆-၂၀၂۶) ရက် ၊ (ကြာသပတေးနေ့) နံနက် (၁၀:၀၀) နာရီ
(ဃ) တင်ဒါဖွင့်ပွဲကျင်းပမည့်နေရာ - အမှတ်(၇)ရုပ်ကွက်၊ ဗိုလ်ချုပ်လမ်း၊ လမ်းဦးစီးဌာန၊ အစည်းအဝေးခန်းမ၊ ဘားအံမြို့

တင်ဒါစီစစ်ရွေးချယ်ရေးကော်မတီ
တံတားအထူးအဖွဲ့(၁၄) - ဖုန်း-၀၉-၄၂၈၆၁၉၃၊ ၀၉၇၉၂၃၉၈၇၀

ကန့်သတ်မှုမရှိသောတင်ဒါ(Open Tender)ခေါ်ယူခြင်း
တင်ဒါအမှတ်စဉ်(၂/ ၂၀၂၆-၂၀၂۷)(လုပ်ငန်း)

၁။ ဆောက်လုပ်ရေးဝန်ကြီးဌာန၊ လမ်းဦးစီးဌာန၊ ကရင်ပြည်နယ်၊ ဘားအံခရိုင်မှ (၂၀၂۶- ၂၀၂۷)ဘဏ္ဍာရေးနှစ် ပြည်နယ်ခွင်ပြု ရန်ပုံငွေဖြင့် ဆောင်ရွက်မည့် (လမ်း/တံတား/အဆောက်အဦ) တည်ဆောက်ရေးလုပ်ငန်းများအတွက် လုပ်ငန်းတင်ဒါများကို ဒုတိယအကြိမ် မြန်မာနိုင်ငံသားလုပ်ငန်းရှင်များထံမှ ကန့်သတ်မှုမရှိသော တင်ဒါခေါ်ယူဆောင်ရွက်လိုပါသဖြင့် အိတ်ဖွင့်တင်ဒါတင်သွင်းရန် ဖိတ်ခေါ်အပ်ပါသည်။

တင်ဒါလျှောက်လွှာပုံစံစာတင်ရောင်းချမည့်(နေ့ရက်/အချိန်/နေရာ)	(၉-၆-၂၀၂۶)ရက်၊ (အင်္ဂါနေ့) နံနက်(၉: ၃၀) နာရီ၊ အမှတ်(၅)ရပ်ကွက်၊ ဗိုလ်ချုပ်လမ်း၊ လမ်းဦးစီးဌာန၊ ဘားအံခရိုင်၊ ဘားအံမြို့
တင်ဒါလျှောက်လွှာပုံစံ အရောင်းပိတ်မည့် (နေ့ရက်/အချိန်)	(၂-၆-၂၀၂۶)ရက်၊ (တနင်္လာနေ့) ညနေ (၄: ၀၀)နာရီ
တင်ဒါလျှောက်လွှာပုံစံ တင်သွင်းရမည့် (နေ့ရက်/အချိန်)	(၂၃-၆-၂၀၂۶)ရက်၊ (အင်္ဂါနေ့) ညနေ (၄: ၀၀)နာရီ
တင်ဒါဖွင့်ဖောက်စီစစ်မည့် (နေ့ရက်/အချိန်/နေရာ)	(၂၆-၆-၂၀၂۶)ရက်၊ (သောကြာနေ့) နံနက် (၁၀ : ၀၀)နာရီ၊ အမှတ် (၅) ရပ်ကွက်၊ ဗိုလ်ချုပ်လမ်း၊ လမ်းဦးစီးဌာန၊ အစည်းအဝေးခန်းမ၊ ဘားအံမြို့

၂။ အသေးစိတ်အချက်အလက်များသိရှိလိုပါက ခရိုင်လက်ထောက်ညွှန်ကြားရေးမှူး(မြို့ပြ)ရုံး၊ လမ်းဦးစီးဌာန၊ ဘားအံမြို့၊ ဖုန်း (၀၉-၆၇၀၂၅၂၇) သို့ ရုံးချိန်အတွင်း ဆက်သွယ်စုံစမ်းနိုင်ပါသည်။

တင်ဒါကော်မတီ

အမည်ပြောင်း

မုံရွာမြို့၊ မြို့သစ်ရပ်ကွက်၊ အ ခြေ ခ ံ ပ ညာ အ လ ယ် တ နင်းကျောင်း (၆)မြို့သစ်(၁)ကျောင်းမှ ဦးမျိုးမြင့်၏ သမီး မမှုးပြည့်စုံအား ယနေ့မှစ၍ မြေတကေခိုင်ဟု ပြောင်းလဲခေါ်ဆိုပါရန်။

ဖခင်အမည်မှန် မွေးသက္ကရာဇ်မှန်

စစ်ကိုင်းတိုင်းဒေသကြီး၊ တမူးမြို့၊ မင်းသားကျေးရွာရေ မအိအိပ်၏ ဖခင် ဦးကျော်သန်းရွှေ၏ အမည်မှန်မှာ ဦးကျော်သန်းဆွေ ၅/တမန(နိုင်)၀၇၁၃၀၀၄ ဖြစ်ပြီး ၎င်း၏သမီး၏ မွေးသက္ကရာဇ်အမှန်မှာ (၂၇-၅-၂၀၀၆)ဖြစ်ပါကြောင်း။

ဘိုးဘဝိုင်း/မြေပိုင်အခွင့်အရေးရရှိထားသောမြေ
အမည်ပြောင်းလျှောက်ထားကြောင်းကြေညာစာ

ရွှေဘိုမြို့ ၊ အမှတ် (၅) ရပ်ကွက် ၊ အကွက်အမှတ် (၁၁) ၊ အကွက်အမည် (မင်းရပ်)၊ ဦးပိုင်အမှတ် (၁၅၂-)၊ ဧရိယာ(၀.၁၁၀၂၄)ဧက ရှိ အောက်ဖော်ပြပါအလားအလာရှိသည့် -

(က) အရှေ့လားသော် -လမ်း၊ (ခ) အနောက်လားသော် -ဦးပိုင်အမှတ်(၁၃၉-)၊ (ဂ) တောင်လားသော်-ဦးပိုင်အမှတ်(၁၅၂-)၊ (ဃ) မြောက်လားသော်-ဦးပိုင်အမှတ်(၁၄၈-)

အထက်ဖော်ပြပါမြေကို ဘိုးဘဝိုင်း(အမည်ပြောင်း)ပေးရန် ခေါ်ကြကြေး။ သင်း၊ ခေါ်ကြကြောင်း၊ တို့မှ လျှောက်ထားလာသည့်အတွက် ယင်းတို့၏အမည်ကို ပြောင်းလဲပေးမည်ဖြစ်၍ ပြောင်းလဲမေးထိုက်ကြောင်း ကန့်ကွက်လိုသူများရှိပါက ၂၀၂၆ ခုနှစ် ၊ ဇွန်လ (၂၆) ရက်မတိုင်မီ ဆိုင်ရာစာရွက်စာတမ်းများနှင့်တကွ အောက်တွင်လက်မှတ်ရေးထိုးသူထံ ကန့်ကွက်နိုင်ကြောင်း ကြေညာလိုက်သည်။ သတိမှတ်ကာလအတွင်း လာရောက်ကန့်ကွက်တင်ပြမှုမရှိပါက ကန့်ကွက်သူမရှိဟု ယူဆပြီး လုပ်ထုံးလုပ်နည်းနှင့်အညီ ဆက်လက်ဆောင်ရွက်သွားမည်ဖြစ်ကြောင်း ကြေညာလိုက်သည်။

ဖြိုးနယ်ဦးစီးဌာနမှူး၊ ရွှေဘိုမြို့နယ်မြေစာရင်းဦးစီးဌာန၊ ရွှေဘိုမြို့

အိတ်ဖွင့်တင်ဒါခေါ်ယူခြင်း

၁။ ရန်ကုန်တိုင်းဒေသကြီး ဥပဒေချေယူရုံးက ၂၀၂၆-၂၀၂۷ ဘဏ္ဍာရေးနှစ်တွင် တိုင်းဒေသကြီးဌေးလုံးဌေးရင်းနှီးပုံငွေဖြင့် ဆောင်ရွက်မည့် လှိုင်မြို့နယ် ဥပဒေခုံး(၂၃X၄၂)ပေ RC(၂)ထပ် အဆောက်အအုံ ဆောက်လုပ်ခြင်းနှင့် (၂၅)ပေ အရှေ့ခြံစည်းရိုးကာရံခြင်းလုပ်ငန်း အတွက် အိတ်ဖွင့်တင်ဒါတင်သွင်းရန် ခေါ်ယူ အပ်ပါသည်။

(က) တင်ဒါလျှောက်လွှာစာတင်ရောင်းချမည့်ရက် - (၁-၆-၂၀၂۶ မှ ၁၅-၆-၂၀၂۶)ရက် အထိ(ရုံးချိန်အတွင်း)
(ခ) တင်ဒါဖိတ်မည့်နေ့ရက်/အချိန် - ၁၅-၆-၂၀၂۶ ရက်(၁၆:၃၀နာရီ)
(ဂ) တင်ဒါပုံစံရောင်းချမည့်နေရာနှင့် တင်ဒါတင်သွင်းရန်နေရာ - ရန်ကုန်တိုင်းဒေသကြီးဥပဒေချေယူရုံး
(ဃ) တင်ဒါပုံစံ တစ်စောင်လျှင် - ၂၀၀၀၀/-
ကျသင့်တန်ဖိုး
(င) တင်ဒါဖွင့်မည့်ရက်/အချိန် - ၁၇-၆-၂၀၂۶ရက်(အင်္ဂါနေ့) နံနက်(၁၀:၃၀)နာရီ

၂။ သတ်မှတ်ရက်အချိန်ထက်ကျော်လွန်တင်သွင်းသည့် လျှောက်လွှာများကို ထည့်သွင်းစဉ်းစားမည်မဟုတ်ပါ။

၃။ အသေးစိတ်သိရှိလိုပါက ဖုန်းအမှတ်- ၀၁- ၃၈၃၃၉၆ ၊ ၀၁-၂၄၆၂၀၃ သို့ ရုံးချိန်အတွင်း ဆက်သွယ်စုံစမ်းမေးမြန်းနိုင်ပါသည်။

တင်ဒါကော်မတီ
ရန်ကုန်တိုင်းဒေသကြီးဥပဒေချေယူရုံး

ကန့်သတ်မှုမရှိသောတင်ဒါ(Open Tender)ခေါ်ယူခြင်း
တင်ဒါအမှတ်စဉ်(၂/၂၀၂۶-၂၀၂۷)(ပစ္စည်း)

၁။ ဆောက်လုပ်ရေးဝန်ကြီးဌာန၊ လမ်းဦးစီးဌာန၊ ကရင်ပြည်နယ်အတွင်းရှိ လမ်းဆောက်လုပ်ရေးစီမံကိန်းအထူးအဖွဲ့ (၂၂)၊ တံတားအထူးအဖွဲ့ (၁၄)၊ ဘားအံခရိုင်၊ ကော့ကရိတ်ခရိုင်၊ ဖာပွန်ခရိုင်၊ မြတပီခရိုင်၊ သံတောင်ကြီးခရိုင်တို့မှ (၂၀၂۶-၂၀၂۷) ဘဏ္ဍာရေးနှစ် (ပြည်ထောင်စု/ပြည်နယ်) ခွင့်ပြုရန်ပုံငွေဖြင့် ဆောင်ရွက်မည့် (လမ်း/တံတား) တည်ဆောက်ရေးလုပ်ငန်းများအတွက် အသုံးပြု ရန်လိုအပ်သော ကတ္တရာ သံချောင်း၊ ဘိလပ်မြေ၊ ခွဲကျောက်၊ ပရိမိယဒီဇယ်ဆီနှင့် အခြားလုပ်ငန်းသုံးပစ္စည်းများ၊ ဘိလပ်မြေနှင့်သံချောင်း(ရွယ်စုံ)သယ်ယူပို့ဆောင်ခြင်းများအား ဒုတိယအကြိမ် မြန်မာနိုင်ငံသား လုပ်ငန်းရှင်များထံမှ မြန်မာကျပ်ငွေဖြင့် ဝယ်ယူလိုပါသဖြင့် အိတ်ဖွင့်တင်ဒါတင်သွင်းရန် ဖိတ်ခေါ်အပ်ပါသည်။

တင်ဒါလျှောက်လွှာပုံစံစာတင်ရောင်းချမည့်(နေ့ရက်/အချိန်/နေရာ)	(၃-၆-၂၀၂۶)ရက်၊ (ဗုဒ္ဓဟူးနေ့) နံနက်(၉: ၃၀) နာရီ၊ လမ်းဦးစီးဌာန၊လမ်းဆောက်လုပ်ရေးစီမံကိန်းအထူးအဖွဲ့(၂၂)၊ ဘားအံမြို့ လမ်းဦးစီးဌာန၊ ဘားအံခရိုင်၊ ဘားအံမြို့ လမ်းဦးစီးဌာန၊ကော့ကရိတ်ခရိုင်၊ ကော့ကရိတ်မြို့ လမ်းဦးစီးဌာန၊ ဖာပွန်ခရိုင်ရုံး၊ ဘားအံမြို့ လမ်းဦးစီးဌာန၊ မြတပီခရိုင်၊ မြတပီမြို့ လမ်းဦးစီးဌာန၊ သံတောင်ကြီးခရိုင်ရုံး၊ တောင်ငူမြို့ တံတားဦးစီးဌာန၊ တံတားအထူးအဖွဲ့ (၁၄)၊ မော်လမြိုင်မြို့
တင်ဒါလျှောက်လွှာပုံစံ အရောင်းပိတ်မည့် (နေ့ရက်/အချိန်)	(၁၆-၆-၂၀၂۶)ရက်၊ (အင်္ဂါနေ့) ညနေ (၄: ၀၀)နာရီ
တင်ဒါဖွင့်ဖောက်စီစစ်မည့် (နေ့ရက်/အချိန်/နေရာ)	(၁၈-၆-၂၀၂۶)ရက် ၊(ကြာသပတေးနေ့) (၁၈-၆-၂၀၂۶)ရက်၊ (ကသာ)ရုံးကြီး၊ (၁) ( ) ( ) (

ပြည်ထောင်စုသမ္မတမြန်မာနိုင်ငံတော် သမဝါယမနှင့်ကျေးလက်ဖွံ့ဖြိုးရေးဝန်ကြီးဌာန တနင်္သာရီတိုင်းဒေသကြီး၊ ကော့သောင်းခရိုင်၊ ကျေးလက်လမ်းဖွံ့ဖြိုးရေးဦးစီးဌာန အိတ်ဖွင့်တင်ဒါ (Open Tender) ခေါ်ယူခြင်း

၁။ သမဝါယမနှင့်ကျေးလက်ဖွံ့ဖြိုးရေးဝန်ကြီးဌာန၊ တနင်္သာရီတိုင်းဒေသကြီး၊ ကော့သောင်းခရိုင်၊ကျေးလက်လမ်းဖွံ့ဖြိုးရေးဦးစီးဌာနမှ ၂၀၂၆-၂၀၂۷ ဘဏ္ဍာရေးနှစ် ပြည်ထောင်စု/ တိုင်းဒေသကြီး ခွင့်ပြုရန်ပုံငွေဖြင့် ဆောင်ရွက်မည့် လမ်း/တံတား လုပ်ငန်းများအတွက် လိုအပ်သောဆောက်လုပ်ရေးလုပ်ငန်းသုံး ပစ္စည်းများအား လုပ်ငန်းခွင်အရောက်ဝယ်ယူခြင်းနှင့် စက်/ယာဉ်ယန္တရားများ ငှားရမ်းခြင်းကို မြန်မာ(ကျပ်)ငွေဖြင့် ဝယ်ယူ/ငှားရမ်းလိုပါသဖြင့် တင်ဒါတင်သွင်းလိုသူများအား ဖိတ်ခေါ်အပ်ပါသည်။

(က) တင်ဒါလျှောက်လွှာ ရောင်းမည့်ရက် - (၄-၆-၂၀၂၆)ရက်၊ (ကြာသပတေးနေ့)
(ခ) တင်ဒါလျှောက်လွှာ ဖိတ်သိမ်းမည့်ရက်/အချိန် - (၁၇-၆-၂၀၂၆)ရက်၊ (ဗုဒ္ဓဟူးနေ့) ညနေ(၁၅:၀၀)နာရီ
(ဂ) တင်ဒါဖွင့်ပွဲကျင်းပ မည့်ရက်/အချိန် - (၁၈-၆-၂၀၂၆)ရက်၊ (ကြာသပတေးနေ့) နံနက်(၁၀:၀၀)နာရီ
(ဃ) တင်ဒါဖွင့်ပွဲကျင်းပ မည့်နေရာ - လက်ထောက်ညွှန်ကြားရေးမှူး (မြို့ပြ)ရုံး၊ ကျေးလက်လမ်းဖွံ့ဖြိုးရေးဦးစီးဌာန၊ ဗိုလ်ချုပ်လမ်း၊ အဏ္ဏာဝါရပ်ကွက်၊ ကော့သောင်းမြို့။

၂။ အသေးစိတ်အချက်အလက်များနှင့်တင်ဒါလျှောက်လွှာများအား ကော့သောင်းခရိုင်၊ လက်ထောက်ညွှန်ကြားရေးမှူး (မြို့ပြ)ရုံး၊ ကျေးလက်လမ်းဖွံ့ဖြိုးရေးဦးစီးဌာနတွင် လာရောက်ကြည့်ရှုခြင်းဖြင့်လည်းကောင်း၊ ရုံးဖုန်း-၀၅၉-၂၀၅၂၀၄၀၊ ၀၉-၄၂၂၀၃၆၄၂ နှင့် ၀၉-၄၅၅၈၀၂၀၉၅၅ သို့ ရုံးချိန်အတွင်း စုံစမ်းမေးမြန်းနိုင်ပါကြောင်း အသိပေးကြေညာအပ်ပါသည်။

တင်ဒါလက်ခံရေးနှင့်စီစစ်ရေးကော်မတီ

ကန့်ကွက်နိုင်ကြောင်းကြော်ငြာ

မြောက်ဥက္ကလာပမြို့နယ်၊ မြေတိုင်းရဝ်ကွက်အမှတ်(၇)၊ မြေကွက်အမှတ် (၅၆၆/ခ)၁၂၀၀၈/၀၊ မြေကွက်တည်နေရာအမှတ် (၅၆၆/ခ)နွယ်နီ့ (၉)လမ်း၊ (c)ရပ်ကွက်၊ ဦးကျော်မြင့်(C/ RGN-၀၁၁၂၀၀) အမည်ပေါက် နှစ် (၆၀) ဂရန်နေမြောင်း ခြေအမည်ပေါက်များဖြစ်ကြသည့် ဦးကျော်မြင့်၊ ခေါင်းထွေး တို့ထံမှ (၂-၁၀-၂၀၂၁)ရက်ခွဲပါ အရပ်ကတိအရောင်းစာချုပ်ဖြင့် ဝယ်ယူသူ ဦးဝင်းဦးမှ မြောက်ဥက္ကလာပမြို့နယ်တရားရုံး၊ တရားကြီးမှုအမှတ် ၃၇/၂၀၂၄ ဖြင့် ဦးကျော်မြင့်၊ ခေါင်းထွေးတို့အပေါ် ပဋိညာဉ်အတိုင်း အိမ်ခြံမြေ မှတ်ပုံတင် အရောင်းအဝယ်ပြုပြီး ခေါင်းထွေးတို့အပေါ် ပဋိညာဉ်ချုပ်ဆိုထားသည့်အတိုင်း ကျေးဇူးတော်ရှိ အကျိုးခံစားခွင့်အရပ်ရပ်အားလုံးတို့အပေါ် ပဋိညာဉ်ချုပ်ဆိုထားသည့်အတိုင်း မှတ်ပုံတင်အရောင်းအဝယ်စာချုပ် ချုပ်ဆိုပေးရန် အမိန့်ရရှိခဲ့ပြီး၊ ယင်းတရားရုံး၏ တရားမစာရီမှုအမှတ် ၁၆/၂၀၂၅/၂၂-၅-၂၀၂၅ ရက်စွဲပါအမိန့်အရ တရားရုံးကိုယ်စား၊ ဘီလစ်ခေါ်သူစာ(၆/ထဝန(နိုင်)၀၂၆၃၃)မှ ဖော်ပြပါ တရားရုံးအမိန့်များ၊ ဘီလစ်ခန့်အပ်စာနှင့် ဂရန်မူရင်း တို့တင်ပြ၍ အရောင်းအဝယ်စာချုပ်ပေါ်ဆိုရန် မြေပုံကျားလျှောက်ထားလာခြင်း အား တရားဝင်ဒိုင်လုံသော အထောက်အထားများဖြင့် ဤကြော်ငြာပါသည် ရက်မှစ၍ (၇) ရက်အတွင်း ကန့်ကွက်နိုင်ပါကြောင်းနှင့် ကန့်ကွက်မှုမရှိပါက လုပ်ထုံးလုပ်နည်းအတိုင်း ဆက်လက်ဆောင်ရွက်ပေးမည်ဖြစ်ပါကြောင်း အသိ ပေးကြော်ငြာအပ်ပါသည်။

ဌာနမှူး(၃တိယညွှန်ကြားရေးမှူးချုပ်)
မြို့ပြမြေစီမံခန့်ခွဲမှုဌာန၊ ရန်ကုန်မြို့တော်စည်ပင်သာယာရေးကော်မတီ

သမီးအဖြစ် အမွေပြတ်စွန့်လွှတ်ပါကြောင်း အများသိစေရန် ကြေညာခြင်း

မိမိ၌လာမြို့၊ ကျိုတော်ကုန်းရပ်ကွက်၊ နယ်မြေ(၅)နေ ဦးအုန်းမြင့်(၁၁) ဦးမြိမ်မောင်၊ ၉/မထလ(နိုင်)၀၁၄၂၉၃ ၏ လွှဲအပ်သည့်ကြားချက်အရ အများ သိစေရန် ကြေညာအပ်ပါသည်။ ဦးအုန်းမြင့်၏သမီးဖြစ်သူ မမေခင်ဦး၊ ၉/ မထလ(နိုင်)၂၇၆၈၅၁ သည် ဖခင်ဖြစ်သူ၏ ဆိုဆုံးမမှုကိုနာခံမှုမရှိဘဲ ဂုဏ်သိက္ခာ သိုးကွမ်းအောင်ပြုလုပ်ခြင်း၊ စိတ်ဆင်းရဲ ကိုယ်ဆင်းရဲဖြစ်အောင် အကြိမ်ကြိမ်ပြု၍ လုပ်နေခြင်းများကြောင့် ယနေ့စာရွက်သွားမသိမီအဖြစ်ကြောင့်ပြီး သမီး အဖြစ်မှ အမွေပြတ်စွန့်လွှတ်ပါကြောင်းနှင့် ၎င်းနှင့်ပတ်သက်သည့် ကိစ္စအဝဝ အား တာဝန်ယူဖြေရှင်းပေးမည်ဟုတင်ကြောင်း အများသိစေရန် ကြေညာအပ် ပါသည်။

လွှဲအပ်ညွှန်ကြားချက်အရ
ဦးမျိုးမင်းသိန်း၊ LL.B တရားလွှတ်တော်ရှေ့နေ(စဉ်-၉၉၃၂)
မင်းရပ်၊ မိတ္တီလာမြို့၊ ဖုန်း-၀၉-၉၇၃၄၃၁၅၆

အများသိစေရန် အသိပေးကြေညာခြင်း

ရန်ကုန်တိုင်းဒေသကြီး၊ သန်လျင်မြို့နယ်၊ မြေကွက်အမှတ်- L - ၅၂၊ အကျယ်အလန်း- အလျား ၀၄၀ x အနေး ၀၆၀ ရှိ ဦးသိန်းထူးအောင် (၁၂/ သလန(နိုင်)၀၅၇၃၃၀) အမည်ပေါက် စလစ်မြေကွက်နှင့် ယင်းမြေကွက် ပေါ်ရှိ အကျိုးခံစားခွင့်အရပ်ရပ်အားလုံးကို တရားဝင်လက်ရှိထား ပိုင်ဆိုင် ပြီး ရောင်းချပိုင်ခွင့်ရှိသူ ဦးစောနည်စစ်နိုင် [၁၂/သလန (နိုင်) ၁၀၄၄၂၇] ထံမှ အပြီးအပိုင်ဝယ်ယူရန် ကျွန်ုပ်၏ဖိတ်ခေါ်ဆွေက ရောင်းဖိုးငွေတစ်စိတ် တစ်ဒေသကို ပေးချေထားပြီးဖြစ်ပါသည်။

အထက်ပါအရောင်းအဝယ်ကိစ္စနှင့်ပတ်သက်၍ ကန့်ကွက်လိုသူ မည်သူမဆို ဤကြော်ငြာပါသည့်ရက်မှစ၍ (၇) ရက်အတွင်း ဒိုင်လုံသော ပိုင်ဆိုင်မှု အထောက်အထားမူရင်းများဖြင့် ကျွန်ုပ်ထံကန့်ကွက်နိုင်ပါ သည်။ သတိမှတ်ရက်အတွင်း ကန့်ကွက်ခြင်းမရှိပါက အရောင်းအဝယ်ကို ဥပဒေနှင့်အညီ ပြီးမြောက်အောင် ဆက်လက်ဆောင်ရွက်သွားမည်ဖြစ်ပါ ကြောင်း အများသိစေရန် ကြေညာအပ်ပါသည်။

လွှဲအပ်ညွှန်ကြားချက်အရ-
ဦးစိုးမင်းထိုက် (စဉ်- ၁၈၆၅၀)
တရားလွှတ်တော်ရှေ့နေ
အမှတ်- ၁၃၂ မြို့မ (၁၅) လမ်း၊ (၄/မြောက်) ရပ်ကွက်၊
သာကေတမြို့နယ်ရန်ကုန်တိုင်းဒေသကြီး၊ဖုန်း-၀၉-၄၂၀၁၇၇၆၅

တနင်္သာရီတိုင်းဒေသကြီး မြိတ်ခရိုင်၊ ကျေးလက်လမ်းဖွံ့ဖြိုးရေးဦးစီးဌာန (ပထမအကြိမ်) အိတ်ဖွင့်တင်ဒါ(Open Tender)ခေါ်ယူခြင်း

၁။ သမဝါယမနှင့်ကျေးလက်ဖွံ့ဖြိုးရေးဝန်ကြီးဌာန၊ တနင်္သာရီတိုင်းဒေသကြီး၊ မြိတ်ခရိုင်၊ ကျေးလက်လမ်းဖွံ့ဖြိုးရေးဦးစီးဌာနမှ ၂၀၂၆-၂၀၂۷ ဘဏ္ဍာရေးနှစ် ပြည်ထောင်စု/တိုင်းဒေသကြီး ခွင့်ပြုရန်ပုံငွေဖြင့် ဆောင်ရွက်မည့် လုပ်ငန်းများအတွက် လိုအပ်သော ဆောက်လုပ်ရေးလုပ်ငန်းသုံးပစ္စည်းများအား ဝယ်ယူခြင်းနှင့် စက်/ယာဉ်ယန္တရားများ ငှားရမ်းခြင်းကို မြန်မာ(ကျပ်)ငွေဖြင့် ဝယ်ယူ/ငှားရမ်းလိုပါသဖြင့် တင်ဒါတင်သွင်းလိုသူများအား ဖိတ်ခေါ်အပ်ပါသည်။

(က) တင်ဒါလျှောက်လွှာ ရောင်းမည့်ရက် - ၈-၆-၂၀၂၆ ရက်(တနင်္လာနေ့)
(ခ) တင်ဒါလျှောက်လွှာ ဖိတ်သိမ်းမည့်ရက်/အချိန် - ၁၇-၆-၂၀၂၆ ရက်(ဗုဒ္ဓဟူးနေ့) မွန်းတည့် (၁၂:၀၀) နာရီ
(ဂ) တင်ဒါဖွင့်ပွဲကျင်းပ မည့်ရက် - ၁၉-၆-၂၀၂၆ ရက်(သောကြာနေ့) နံနက် (၁၀:၀၀) အချိန်
(ဃ) တင်ဒါဖွင့်ပွဲကျင်းပ မည့်နေရာ - လက်ထောက်ညွှန်ကြားရေးမှူး (မြို့ပြ)ရုံး၊ ကျေးလက်လမ်းဖွံ့ဖြိုးရေးဦးစီးဌာန၊ မြိတ်ခရိုင်၊ မြိတ်မြို့။

၂။ တင်ဒါစည်းကမ်းချက်နှင့် လျှောက်လွှာပုံစံများကို အောက်ဖော်ပြ ပါဌာနတွင် ရုံးချိန်အတွင်း ဝယ်ယူနိုင်ပါကြောင်းနှင့် အသေးစိတ် သိရှိလိုပါက အောက်ဖော်ပြပါဖုန်းနံပါတ်များသို့ ဆက်သွယ်မေးမြန်း နိုင်ပါသည်။

မြိတ်ခရိုင်
ကျေးလက်လမ်းဖွံ့ဖြိုးရေးဦးစီးဌာန
မြိတ်မြို့
ဖုန်း-၀၉-၄၄၈၅၄၂၂၅

ကန့်ကွက်နိုင်ကြောင်းကြေညာခြင်း

နေပြည်တော်၊ ပုဇွန်သီရိမြို့၊ ဧ၀နဒီပရပ်ကွက်၊ မြေတိုင်းရဝ်ကွက် အမှတ် ၇/မြို့မအနောက်ရပ်၊ မြေဧရိယာ (၀.၀၅၅)ကေရှိမြေကွက်အမှတ် (၀-၃၀၄၇၂)ကို အမည်ပေါက် ဦးဇော်ငြိမ်း(ဘ)ဦးမောင်မောင်ကြီး ၂/ဇသန (နိုင်)၀၀၂၈၃၄ ဒေါ်ချစ်ချစ်စု(ဘ)ဦးဖြင့်သိန်း ၉/မနမ(နိုင်)၁၁၆၄၆၃နှင့် မှတ်ပုံတင်အရောင်းအဝယ်စာချုပ် ချုပ်ဆိုရန်အတွက် မြေပုံ၊ မြေရာဇဝင် လျှောက်ထားလာပါသဖြင့် ကန့်ကွက်လိုသူများအနေဖြင့် တရားဝင်ပိုင်ဆိုင် မှုစာချုပ်စာတမ်းများ၊ တရားရုံးအမိန့်နဲ့ဒီကရီများ အထောက်အထား ခိုင်လုံစွာတင်ပြ၍ မြို့ပြစီမံကိန်းနှင့်မြေစီမံခန့်ခွဲမှုဌာနသို့ ဤကြေညာ ချက်ပါရှိသည့်ရက်မှစ၍ (၁၅) ရက်အတွင်း ဓနာက်ဆုံးထားပြီး လာရောက် ကန့်ကွက်နိုင်ကြောင်းနှင့် သတိမှတ်ကာလအတွင်း ကန့်ကွက်သူမရှိပါက ဌာန၏ လုပ်ထုံးလုပ်နည်းများနှင့်အညီ မြေပုံ၊ မြေရာဇဝင် လျှောက်ထား လာမှုအား ဆက်လက်ဆောင်ရွက်သွားမည်ဖြစ်ကြောင်း ကြေညာလိုက် သည်။

မြို့ပြစီမံကိန်းနှင့်မြေစီမံခန့်ခွဲမှုဌာန
နေပြည်တော်စည်ပင်သာယာရေးကော်မတီ

အများသိစေရန်ကြေညာခြင်း

မန္တလေးတိုင်းဒေသကြီး၊ ပြင်ဦးလွင်ခရိုင်၊ ပြင်ဦးလွင်မြို့နယ်၊ ရပ်ကွက်ကြီး (၂၁)၊ မိုးကြိုးပစ်ကျေးရွာအုပ်စု၊ ကွင်းအမှတ်(၆၈၅)၊ ကွင်းအမည်(သဲဖြူချောင်း)၊ ဦးပိုင်အမှတ်(N-58, N-59,N-61/ဂ)၊ မြေဧရိယာ(၅)ဧက ထဲမှ အကျယ်အလန်း အရေးပေ(၄၀)၊ အနောက်ပေ(၃၀)၊ တောင်ပေ(၆၀)၊ မြောက်ပေ(၆၀)၊ အကွက် အမှတ် (၁-၉)(လက်ရှိမြေပေါ်ရှိ အတိုင်းအတာ) မြေနှင့် မြေပေါ်မြေအောက် အကျိုးခံစားခွင့်အရပ်ရပ်အားလုံး(အုတ်တံတိုင်း၊ သံပန်း၊ သံတံခါး၊ ရေနုတ်မြောင်း၊ မီးတိုင်ခွဲဖြင်းတို့ကို ဦးသော်တာဆွေ (၉/မခန(နိုင်)၁၈၂၅၀) ထံမှ ဒေါ်မြသီတာ (၁၂/သယက(နိုင်)၀၄၄၃၇၉) က (အရပ်ကတိစာချုပ်)ဖြင့် ငွေပေးချေခဲ့ပြီး လက်ရောက်ရရှိခဲ့သော မြေကွက်ဖြစ်ပါသည်။ အထက်အဆိုပါ မြေကွက်နှင့် ပတ်သက်၍ ဒေါ်မြသီတာ သိရှိခြင်းမရှိဘဲ အခြားနည်းဖြင့် စီမံဆောင်ရွက်ခြင်း၊ လွှဲပြောင်းခြင်း၊ ပေးကမ်းခြင်း၊ ပေါင်းနှံခြင်း၊ ရောင်းချခြင်း၊ ဝင်ရောက်ကျူးကျော်ခံ နေထိုင်ခြင်း၊ ကျူးကျော်သူများအား အားပေးအားပေးမြောက် မပြုလုပ်ပါရန်နှင့် ပြုလုပ်ဆောင်ရွက်ခဲ့ပါက မည်သူမဆို ဥပဒေလုပ်ထုံးလုပ်နည်းများနှင့်အညီ အရေးယူ ဆောင်ရွက်သွားမည်ဖြစ်ပါကြောင်း အများသိစေရန် အသိပေး အကြောင်းကြားအပ်ပါသည်။

လွှဲအပ်ညွှန်ကြားသူ — **လွှဲအပ်ညွှန်ကြားချက်အရ**
ဒေါ်မြသီတာ — **ဦးနေမျိုးခေါ်(LL.B,D.B.L)**
၁၂/သယက(နိုင်)၀၄၄၃၇၉ — **တရားလွှတ်တော်ရှေ့နေ**
ရပ်ကွက်ကြီး(၁)၊ ယူဂိုလမ်း၊ ပြင်ဦးလွင်မြို့

ဖောင်းကြွနံပါတ်ပြားပျောက်လျှောက်ထားခြင်း

ယာဉ်အမှတ် 81W/48119 ၏ ဖောင်းကြွနံပါတ်ပြား ပျောက်ဆုံး၍ ထုတ်ပေးရန် လျှောက်ထားလာပါသဖြင့် ယခင်ဖောင်းကြွ နံပါတ်ပြားပျက်ပြယ်ကြောင်း အများသိစေရန် ကြော်ငြာအပ်ပါသည်။

ကည၃ခရိုင်ရုံး(တောင်ဂူ)

ယာဉ်မှတ်ပုံတင်စာအုပ် မိတ္တူလျှောက်ထားခြင်း

ယာဉ်အမှတ် 61W/88171, JJXY-125,M/C ယာဉ်လက်ဝယ်ရှိသူ ဒေါ်ခင်မိုမိုနိုင် ၉/ခမစ(နိုင်) ၀၅၆၃၉၃ က ယာဉ်မှတ်ပုံတင် စာအုပ် (ကမ-၃) ပျောက်ဆုံး၍ မိတ္တူထုတ်ပေးရန် လျှောက်ထား လာပါသည်။ ကန့်ကွက်လိုပါက ခိုင်လုံသော အထောက်တထား များဖြင့် ကြော်ငြာသည့်ရက်မှ ရက် (၃၀)အတွင်း အောက်ဖော်ပြ ပါရုံးသို့ လူကိယ်တိုင်လာရောက် ကန့်ကွက်နိုင်ပါသည်။

ကည၃ခရိုင်ရုံး
(မန္တလေးတောင်ပိုင်း)

ယာဉ်မှတ်ပုံတင်စာအုပ် မိတ္တူလျှောက်ထားခြင်း

ယာဉ်အမှတ် 73W/49553, Honda Wave-110 ယာဉ်လက်ဝယ်ရှိသူ ဦးညွှန့်နိုင် ၈/စလခ (နိုင်) ၁၁၈၃၉၅ က ယာဉ်မှတ်ပုံတင် စာအုပ် (ကမ-၃) ပျောက်ဆုံး၍ မိတ္တူထုတ်ပေးရန် လျှောက်ထား လာပါသည်။ ကန့်ကွက်လိုပါက ခိုင်လုံသော အထောက်တထား များဖြင့် ကြော်ငြာသည့်ရက်မှ ရက် (၃၀)အတွင်း အောက်ဖော်ပြ ပါရုံးသို့ လူကိယ်တိုင်လာရောက် ကန့်ကွက်နိုင်ပါသည်။

ကည၃ခရိုင်ရုံး(မိတ္တီလာမြို့)

အပည်ပြောင်း

(ဘ)ဦးကျော်ကျော်ခိုင် ၈/ တတက(နိုင်) ၁၅၃၈၆၀ ၏သမီး မင်းဘုးမြို့ အမက(သီရိမဂ်လာ) Grade-1 မှ မရှင်းသန့်စင် အား မငြိမ်းချမ်းဝေ ဟု အမည် ပြောင်းလဲခေါ်ဆိုပါရန်။

မငြိမ်းချမ်းဝေ

ဖခင်အမည်မှန်

စစ်ကိုင်းမြို့၊ IBEC ကိုယ်ပိုင် အထက်တန်းကျောင်း Grade-2 တွင် ပညာသင်ကြားနေသော မပန်းသွန်း၁ ၏ ဖခင်အမည် မှန်မှာ ဦးထွန်းနေအောင် ၅/ မမန(နိုင်)၀၉၁၄၂၉ ဖြစ်ပါ ကြောင်း။

ဦးထွန်းနေအောင်

ဖခင်အမည်မှန်

ဧရာဝတီတိုင်းဒေသကြီး၊ အိမ်မဲမြို့၊ အထက(၁)အိမ်မဲ Grade-12 တွင် ပညာသင်ကြားနေသော မမိုး ပြည့်ပြည့်အောင်၏ ဖခင်အမည် မှန်မှာ ဦးအောင်မျိုးဇော် ၁၄/ အမန(နိုင်)၀၀၀၅၅၂ ဖြစ်ပါ ကြောင်း။

ဦးအောင်မျိုးဇော်

ကန့်ကွက်နိုင်ပါကြောင်းကြေညာခြင်း

ရမည်းသင်းခရိုင်အထွေထွေအုပ်ချုပ်ရေးဦးစီးဌာနသို့ အောက်ဖော်ပြပါပုဂ္ဂိုလ်များမှ ၎င်းတို့ ပိုင်ဆိုင်ကြောင်း အထောက်အထားများဖော်ပြ၍ မြေဌာနဂရန်လျှောက်ထားလာမှုများနှင့် ပတ်သက်ပြီး ကန့်ကွက်လိုသူများရှိပါက သတင်းစာတွင် ကြော်ငြာသည့်ရက်မှစ၍ (၁၅) ရက်အတွင်း အထောက် အထားပြည့်စုံစွာဖြင့် ဤရုံးသို့ ကာယကံရှင် ကိုယ်တိုင် လာရောက်ဆက်သွယ်ကန့်ကွက်နိုင်ပါကြောင်းနှင့် ကန့်ကွက်သူမရှိပါက ဌာနဏ၏လုပ်ထုံးလုပ်နည်း၊ ညွှန်ကြားချက်များနှင့်အညီ ဆက်လက်ဆောင်ရွက် သွားမည်ဖြစ်ကြောင်း အများသိရှိစေရန် ကြော်ငြာအပ်ပါသည်-

စဉ်	လျှောက်ထားသူ အမည်	လျှောက်ထားမြေနေရာ				
		မြို့နယ်	ရပ်ကွက်/ ကျေးရွာအုပ်စု	အကွက်/ကွင်းအမှတ်/ အမည်	ဦးပိုင် အမှတ်	ဧရိယာ (ဧက)
၁	ဒေါ်သက်မာဦး	ပျော်ဘွယ်	ပြည်သာယာ	၁၃/၁၊ ပြည်သာယာ	၁၈/၄	၀.၀၈၆
၂	ဒေါ်သက်မာဦး	ပျော်ဘွယ်	ပြည်သာယာ	၁၃/၁ပြည်သာယာ	၁၈/၅	၀.၀၈၆
၃	ဦးကိုဌေး	ပျော်ဘွယ်	ပြည်သာယာ	၅၇/၁ပြည်သာယာ	၅၈/၈	၀.၀၈၆
၄	ဦးအောင်မျိုးဇော်	ပျော်ဘွယ်	ပြည်သာယာ	၂၃/၁ပြည်သာယာ	၂၄/၄	၀.၀၈၆
၅	ဒေါ်ခင်ငင်းဌေး	ပျော်ဘွယ်	ပြည်သာယာ	၂၃/၁၊ ပြည်သာယာ	၂၄/၇	၀.၀၈၆
၆	ဒေါ်သီတာဝင်း	ပျော်ဘွယ်	ပြည်သာယာ	၁၃/၁၊ ပြည်သာယာ	၁၉/၇	၀.၀၈၆
၇	ဒေါ်ထက်ထက်လှိုင်	ပျော်ဘွယ်	ယင်းတော်မြို့မ	၄၀၃။မကျီးစင်	၅၂/၂	၀.၇၆၀
၈	ဒေါ်ဟေမာကျော်စွာ၊ ဦးရဲရင့်ကျော်စွာ	ပျော်ဘွယ်	ရွှေပြည်ရန်နိုင်	၃၇။ ရွှေပြည်ရန်နိုင်	၁၂ $^{\text{ကာ}}$	၀.၀၈၀
၉	ဒေါ်ယဉ်ယဉ်မြင့်အောင်	ပျော်ဘွယ်	ရှမ်းပွဲ	၅၁။ ရှမ်းပွဲ	၃၃ ^{ဃ}	၀.၀၄၀
၁၀	ဒေါ်အိအိသိန်း	ပျော်ဘွယ်	ရွှေပြည်ရန်နိုင်	၃၇။ ရွှေပြည်ရန်နိုင်	၁၁၈	၀.၀၃၁

ခရိုင်အထွေထွေအုပ်ချုပ်ရေးဦးစီးဌာန
ရမည်းသင်းမြို့

ဖခင်အမည်မှန်

ပြင်ဦးလွင်မြို့ ၊ အ.ထ.က (၁)၊ Grade - 7 မှ မကြယ် စင်လင်း၏ ဖခင်အမည်မှန်မှာ ဦးမောင်လှ (၉ /ပဥလ(နိုင်) ၀၀၃၀၁၆) ဖြစ်ပါကြောင်း။

ဦးမောင်လှ

ဖခင်အမည်မှန်

ပြင်ဦးလွင်မြို့ အထက (ရွှေသင်း) Grade-11 မှ မခင် ပြုံးအေး၏ ဖခင်အမည်မှန်မှာ ဦးခင်မောင်ထွန်း ၉/ပဥလ(နိုင်) ၀၀၇၆၃၃ ဖြစ်ပါကြောင်း။

ဦးခင်မောင်ထွန်း

အများသိစေရန်ကြေညာခြင်း

မကွေးတိုင်းဒေသကြီး၊ ပခုက္ကူမြို့၊ အမှတ်(၁၁)ရပ်ကွက်၊ (၁၁)လမ်း၊ အမှတ် (၂၇)နေ ဒေါ်သော် (၁၁) ဦးအုန်းရေ ၈/ပခက(နိုင်)၀၂၀၄ ၏ လွှဲအပ်ညွှန်ကြား ချက်အရ အောက်ပါအတိုင်း အသိပေးကြေညာအပ်ပါသည်-

ကျွန်ုပ်၏မိတ်ဆွေဖြစ်သူ ဒေါ်သီခင်မှာ ဓာတုပစ္စည်းနှင့်ဆက်စပ်ပစ္စည်း များအန္တရယ်မှ တားဆီးကာကွယ်ရေးဗဟိုကြီးကြပ်ရေးအဖွဲ့၏ ထုတ်ပေး သော ဓာတုပစ္စည်းနှင့်ဆက်စပ်ပစ္စည်းများဆိုင်ရာ လုပ်ငန်းလိုင်စင်အမှတ်- ၀၀၁၄၃၆ ဖြင့် သိုလှောင်ခြင်း၊ သယ်ယူပို့ဆောင်ခြင်း၊ လက်ဝယ်ထားရှိခြင်း၊ ဖြန့်ဖြူးခြင်း၊ ဝယ်ယူခြင်း၊ ရောင်းချခြင်းတို့အား လုပ်ငန်းလိုင်စင်ရရှိထားပြီး အဆိုပါဓာတုပစ္စည်းနှင့်ဆက်စပ်ပစ္စည်းများအား မြန်မာနိုင်ငံအတွင်း အသုံးပြု ရန် ဓာတုပစ္စည်းနှင်ဆက်စပ် ပစ္စည်းများ မှတ်ပုံတင်လက်မှတ်အမှတ်စဉ် ၀၀၄၆၉၇ ဖြင့် လုပ်ငန်းလိုင်စင်တို့ကို တရားဝင်ရရှိထားပြီးဖြစ်ပါသည်။ သို့ဖြစ်၍၆ ဒေါ်သီခင် ချည်ဆိုးဆေးနှင့် ဆက်စပ်ပစ္စည်းရောင်းပယ်ရေးလုပ်ငန်းအတွက် ဓာတုပစ္စည်း နှင့်ဆက်စပ်ပစ္စည်းများကို သိုလှောင်ခြင်း၊ သယ်ယူပို့ဆောင်ခြင်း၊ လက်ဝယ် ထားရှိခြင်း၊ ဖြန့်ဖြူးခြင်း၊ ဝယ်ယူခြင်း၊ ရောင်းချခြင်းများကို ဥပဒေနှင့်အညီ တရားဝင်လုပ်ကိုင်တော့မည်ဖြစ်ကြောင်း အများသိစေရန် ကြေညာအပ်ပါသည်။ အဆိုပါ ဓာတုပစ္စည်းနှင့်ဆက်စပ်ပစ္စည်းများ လုပ်ကိုင်ခြင်းနှင့်ပတ်သက်၍ ကန့်ကွက်လိုပါက မည်သူမဆို ယခုကြော်ငြာသတင်းထည့်သည့်ရက်မှစ၍ (၇) ရက်အတွင်း ကန့်ကွက်စာတင်သွင်းခွင့်ရှိပါသည်။ သတိမှတ်ရက်အတွင်း ကန့်ကွက်မှုမရှိပါက အဆိုပါ ဓာတုပစ္စည်းနှင့်ဆက်စပ်ပစ္စည်းများလုပ်ငန်းကို တရားဝင်လိုင်စင်ဖြင့် လုပ်ကိုင်သွားမည်ဖြစ်ကြောင်းကို အများသိစေရန် ကြေညာ အပ်ပါသည်။

လွှဲအပ်ညွှန်ကြားချက်အရ-

ဒေါ်မွန်ဖြတ်သူ(LL.B,D.B.L)	**ဒေါ်ခေါ(LL.B,LLM)**
တရားလွှတ်တော်ရှေ့နေ	**တရားလွှတ်တော်ရှေ့နေ**
(စဉ်-၁၅၀၅၈/၂၀၁၈)	**(စဉ်-၁၉၀၀၈/၂၀၂၃)**
တပ်မလမ်းအမှတ်(၇)ရပ်ကွက်၊	**တည်ဆောက်ရေး(၈)၊ မကွေးမြို့**
ပခုက္ကူမြို့၊ ၀၉-၄၀၇၇၀၄၄၄၅	**ဖုန်း-၀၉-၇၈၃၆၈၅၁၂**

ကန့်ကွက်နိုင်ပါကြောင်း

ပုသိမ်မြို့၊ အမှတ်(၂)ရပ်ကွက်၊ အကွက်အမှတ်(၆၂)၊ အုံးတောအကွက်၊ ဦးပိုင်အမှတ်(၁၇၉)၊ မြေဧရိယာ (၀.၁၁၀၀၃)ဧက၊ ဦးပိုင်အမှတ်(၁၈၀)၊ မြေ ဧရိယာ(၀.၁၁၀၀၂)ဧက၊ ဦးပိုင်အမှတ်(၁၈၁)၊ မြေဧရိယာ (၀.၁၁၀၀၂)ဧက၊ ဦးပိုင်အမှတ်(၁၈၂)၊ မြေဧရိယာ(၀.၁၁၀၀၂)ဧက၊ ဦးပိုင်အမှတ်(၁၈၃)၊ မြေဧရိယာ (၀.၁၁၀၀၂)ဧက၊ ဦးပိုင်အမှတ်(၁၈၄)၊ မြေ(B)သည် ပုသိမ် မြို့ ၆၁ ရေးနေပတ်ဒေသပေ ဦးရဲလှင်(၉) ဦးရဲလှင်ဦး မှ မြေအမည် ပြောင်းလဲပေးရန် လျှောက်ထားလာပါ သဖြင့် ယင်းလျှောက်ထားခြင်းနှင့်ပတ်သက်၍ ကန့်ကွက်လိုသူများရှိပါက အကျိုး အကြောင်းဖော်ပြချက် ခိုင်လုံစွာဖြင့် ကန့်ကွက်တင်ပြနိုင်သည်သူမဆို ယခု လျှောက်ထားခြင်းကို ဆောင်ရွက်ပေးသင့်ကြောင်း ကန့်ကွက်လျှောက်လွှာ ကို ဤရုံးသို့ ကြော်ငြာသည့်ရက်မှစ၍ ရက်ပေါင်း(၃၀)ရက်အတွင်း ကန့်ကွက် နိုင်ပါကြောင်း။ သတိမှတ်ရက်ကျော်လွန်ပါက တည်ဆဲလုပ်ထုံးလုပ်နည်း၊ ဥပဒေ/အမိန့် ညွှန်ကြားချက်များနှင့်အညီ မြေအမည်ပြောင်းလဲပေးရန် လျှောက်ထားခြင်းအား ဆက်လက်ဆောင်ရွက်သွားမည်ဖြစ်ကြောင်း အသိပေး ကြေညာအပ်ပါသည်။

မြို့နယ်မြေစာရင်းဦးစီးဌာန၊ ပုသိမ်မြို့

ဖခင်အမည်မှန်

ပြင်ဦးလွင်မြို့၊ အထက (ရွှေသင်း) Grade-11 မှ မခင် ပြုံးအေး၏ ဖခင်အမည်မှန်မှာ ဦးခင်မောင်ထွန်း ၉/ပဥလ(နိုင်) ၀၀၇၆၃၃ ဖြစ်ပါကြောင်း။

ဦးခင်မောင်ထွန်း

တစ်ဦးတည်းဖြစ်ပါကြောင်း

ပြင်ဦးလွင်မြို့နယ်၊ သုံးတောင်း ကျေးရွာနေ (ဘ)ဦးမိုင်လင်း အောင် ၉/နထက(နိုင်) ၁၇၀၉၃၃ ၏သမီး မစုရွှေရည်လင်းနှင့် မစုရွှေရည်အောင် သည် တစ်ဦး တည်းဖြစ်ပါကြောင်း။

မစုရွှေရည်လင်း(၁)
မစုရွှေရည်အောင်

ကန့်ကွက်နိုင်ကြောင်း အသိပေးကြေညာခြင်း

ပြင်ဦးလွင်မြို့၊ ရပ်ကွက်ကြီး (၁၀)၊ ကွင်း/အကွက်အမှတ် (၃/ ပဥသော)၊ ဦးပိုင်အမှတ်(

အရှေ့ယမရောက်သေးသူအဖြစ်တွက် အုပ်ထိန်းသူအဖြစ်နေထားရန်လျှောက်ထားကြောင်း

အကြောင်းကြားစာ

(အုပ်ထိန်းသူနှင့်အုပ်ထိန်းခံရသူတို့အက်ဥပဒေပုဒ်မ-၁၁)

မဟာအောင်မြေခရိုင်တရားရုံးတော်

၂၀၂၆ ခုနှစ်၊ တရားမအထွေထွေမှုအမှတ်-၁၆

ခေါ်ချယ်ရီ — လျှောက်ထားသူ

မန္တလေးဖြို့၊ ပြည်ကြီးတံခွန်ဖြို့နယ်၊ ဦးပိုင်အမှတ်(၄၄)၊ အကွက်(၀၀-၁၇)၊ (၈)ရပ်ကွက်နေ အရွယ်မရောက်သေးသူ မချယ်ရီဦး၊ မောင်ချစ်မြေဦး၊ မသစင်ဦး၊ ၎င်းပိုင်သောပစ္စည်း အကြောင်း မန္တလေးဖြို့၊ ပြည်ကြီးတံခွန်ဖြို့နယ်၊ ဦးပိုင်အမှတ်(၄၄)၊ အကွက်(၀၀-၁၇)၊ (၈)ရပ်ကွက်ရပ်နေ ခေါ်ချယ်ရီက အထက်အမည်ပါရှိသော အရွယ်မရောက်သေးသူများ၏ မိခင်အရင်း ဖြစ်သည်ဟူ၍ ၎င်းတို့၏ကိုယ်နှင့် ပစ္စည်းကို အုပ်ထိန်းရန် (၁) အုပ်ထိန်းသူအဖြစ် ခန့်ထားပါမည်သောကြောင်း လျှောက်ထားသည်ဖြစ်၍ ထိုသို့လျှောက်ထားခြင်းကို လူအများ သိရှိစေရန်အလို့ငှာ ဤကြော်ငြာစာကို ထုတ်ဆင့်လိုက်သည်။ ထိုလျှောက်ထားချက်ကို ၂၀၂၆ ခုနှစ်၊ ဇွန်လ ၁၂ ရက် (၁၃၈၈ ခုနှစ်၊ နယုန်လဆုတ် ၁၃ ရက်) တွင် ဆိုင်ဆိုရန် ဆိုနိုးဆိုသည်။

၂၀၂၆ ခုနှစ်၊ မေလ ၁၉ ရက်တွင် ဤရုံးတော်တစ်ဆိပ်ရိုက်မိပ်၌ ကျွန်ုပ် လက်မှတ်ရေးထိုး ထုတ်ပေးလိုက်သည်။

(ရတနာဖြိုးဝေ)

ဒုတိယခရိုင်တရားသူကြီး(၂)

မဟာအောင်မြေခရိုင်တရားရုံး

ကန့်ကွက်နိုင်ကြောင်း အများသိစေရန် ကြေညာခြင်း

ရန်ကုန်တိုင်းဒေသကြီး၊ သန်လျင်ခရိုင်၊ ကြယ်စင်အိမ်ရာစီမံကိန်းအတွင်းရှိ Zone A၊ တိုက်အမှတ် A3၊ အခန်းအမှတ် 321၊ အခန်းအမျိုးအစား Type A၊ အကျယ် အဝန်း(905)စတုရန်းပေရှိသော ကွန်ဒိုတိုက်ခန်းနှင့် တိုက်ခန်းတွင်ပါရှိသော လျှပ်စစ်ပစ္စည်းများ၊ ပရိဘောဂများ၊ ပိုင်ဆိုင်ခွင့်၊ သုံးစွဲခွင့်၊ အကျိုးခံစားခွင့်အရပ်ရပ်ကို ခေါ်စနိုးစနိုးပင်၊ (၁၂/၈၇နှ(နိုင်)၅၂၄၆)၊ ( ) ( ) ( )

အိတ်ဖွင့်တင်ဒါခေါ်ယူခြင်း

(၂၀၂၆–၂၀၂၇)ဘဏ္ဍာရေးနှစ်အတွက် ကျန်းမာရေးဝန်ကြီးဌာန၊ ကုသရေးဦးစီးဌာန၊ ဗဟိုဆေးသိုလှောင်ရေးဌာန(ရန်ကုန်)တွင် ဆေးဝါး၊ ဆေးပစ္စည်းနှင့် ဆေးရုံသုံးစက်ပစ္စည်းကိရိယာများ သယ်ယူဖွေဆောင်နိုင်ရန် ပုဂ္ဂလိက မော်တော်ယာဉ်ဌာနရမ်းခြင်း လုပ်ငန်းအတွက် အိတ်ဖွင့်တင်ဒါများ တင်သွင်းနိုင်ပါကြောင်း ဖိတ်ခေါ်အပ်ပါသည်။

တင်ဒါဖောင်ပုံစံကို ဒုတိယညွှန်ကြားရေးမှူး(ဖြန့်ဖြူးရေး)၊ ဗဟိုဆေးသိုလှောင်ရေးဌာန(ရန်ကုန်)၊ အမှတ်(၅၇)၊ စကားဝါလမ်း၊ ဒဂုံမြို့နယ်၊ ရန်ကုန်မြို့ သို့ လူကိုယ်တိုင် လာရောက်တင်သွင်းနိုင်ပါသည်။ အသေးစိတ်သိရှိလိုပါက ဖုန်း–၀၁–၈–၃၇၁၈၄၆၊ ၀၁–၈–၃၇၄၄၆ တို့သို့ ရုံးချိန် အတွင်း ဆက်သွယ်စုံစမ်းနိုင်ပါသည်။

တင်ဒါဖောင်ပုံစံ ရောင်းချမည့်ရက် – ၂၄–၄–၂၀၂۶ ရက်
တင်ဒါပိတ်သိမ်းမည့်ရက် – ၁၅–၄–၂၀၂۶ ရက်၊ ရုံးချိန်အတွင်း
တင်ဒါဖောင်ဈေးနှုန်း(ကျပ်) – ၁၀,၀၀၀/- (ကျပ်တစ်သောင်းတိတိ)

တင်ဒါလက်ခံရေးနှင့်စိစစ်ရေးကော်မတီ
ဗဟိုဆေးသိုလှောင်ရေးဌာန (ရန်ကုန်)
အမှတ် (၅၇)၊ စကားဝါလမ်း၊ ဒဂုံမြို့နယ်၊ ရန်ကုန်မြို့

ကန်.ကွက်နိုင်ကြောင်းကြော်ငြာ

ပုဒ္ဓနိုတောင်မြို့နယ်၊ မြေတိုင်းရုပ်ကွက်အမှတ် (၁၁–K)၊ မြေကွက်အမှတ် (V၆၃)၊ ဧရိယာ (၀.၀၃၂)ဧက မြေကွက်တည်နေရာအမှတ် (၁၇)၊ ဟောဘောဂလမ်း၊ ကျီတော်ရပ်ကွက်၊ ပုဒ္ဓနိုတောင်မြို့နယ်၊ ဝေးသေးသူ အမည်ပေါက် နှစ်(၉၀)မြေဌား ဂရန်(သက်ကွန်းမြေ) မြေအား အမည်ပေါက် ဒေါ်အေးသူသည် (၁၅–၅–၁၉၅၁) ရက်တွင်လည်းကောင်း၊ ဦးဘိုးလှသည် (၁၃–၂–၁၉၄၈)ရက်တွင်လည်းကောင်း ကွယ်လွန်သဖြင့် အမွေဆက်ခံပိုင်ဆိုင်ကြောင်း စာချုပ်အမှတ် ၃၉၀၊ ၁၉၈၈(၂၇–၅–၁۹۸۸)အရ ဦးဇင်း (စီအက်ခ်–ကလ)(၇၄/ဝ۶)နှင့် ဦးခင် (စီအိပ်ချ–၀၀၂၅၆)တို့မှ ပိုင်ဆိုင်ခဲ့ကြောင်း ဦးခင်သည်လူယျိုကြီးဘဝဖြင့် ကိုတို့မ သားသမီးများ၊ မွေးစားထားခြင်း မရှိဘဲ (၃–၇–၁၉၈၈)ရက်တွင်လည်းကောင်း၊ ဦးစင်(အဘိုး)သည် (၃၀–၁၁–၁၉၉၀) ရက်တွင်လည်းကောင်း၊ ဦးစင်၏မနီးဖြစ်သူ ဒေါ်ခင်တီ(အဘွား)သည် (၃–၅–၁۹۷۹)ရက်တွင်လည်းကောင်း အသီးသီးကွယ်လွန်ကြောင်း၊ ဦးဇင်နှင့် ဒေါ်ခင်တီ တို့တွင် သားသမီးအဖြစ် မိမိတို့၏ မိခင်ဖြစ်သူ ဒေါ်ရင်ရင်မြတ်ခိုတည်းကိုသာ မွေးဖွားခဲ့ပြီး မိခင်ဒေါ်ရင်ရင်မြသည် (၂၃–၅–၂၀၁၆)ရက်နှင့် ဖခင်ဦးအေးမြင့်သည် (၉–၃–၂၀၂၁)ရက်တို့တွင် ကွယ်လွန်သဖြင့် ၎င်းတို့မှ မွေးဖွားသော သားသမီး များဖြစ်ကြသော / အမည်ပေါက်၏ မြစ်ဝတ်စာစပ်သူများ ဖြစ်ကြသော မိမိတို့(၃)ဦး ကိုသာ မွေးဖွားကြောင်း မိမိတို့မှ အမွေဆက်ခံပိုင်ဆိုင်ပါကြောင်း တရားရုံး၊ ကျေးကျွန်ရံသွား၊ ထောက်ခံကျမ်းကျိန်ရံသွား၊ ဂရန်၊ ဒေါ်အေးသူ၊ ဦးဘိုးလှ ဦးခင်၊ ဒေါ်ခင်တီတို့ သေဆုံးခြင်းနှင့် ပတ်သက်၍ သေစာရင်းမှတ်ပုံတင်ရန် ဖေဖော်ပြခြင်း မပြုနိုင်ကြောင်း ရန်ကုန်တိုင်းဒေသကြီး၊ ပြည်သူ့ကျန်းမာရေးဦးစီးဌာန၏ ပြန်ကြားစာများ ၎င်းတို့သေဆုံးသည်မှာ မှန်ကန်ကြောင်း ရဝ်ကွက်အုပ်ချုပ်ရေးမှူး နှင့် မင်္ဂလာတောင်ညွှန်မြို့နယ် အထွေထွေအုပ်ချုပ်ရေးဦးစီးဌာနထောက်ခံစာ၊ မင်္ဂလာတောင်ညွှန်မြို့မရဲစခန်းထောက်ခံစာ၊ ဦးဇင်၊ ဒေါ်ရင်ရင်မြ ဦးအေးမြင့်တို့၏ သေဆုံးမှုလက်မှတ်၊ အိမ်ထောင်စုလူဦးရေစာရင်း၊ နိုင်ငံသားစိစစ်ရေးကတ်ပြားတို့ တင်ပြ၍ ဒေါ်နီးပွင့်မြင့် ၁၂/မဂတ (နိုင်၊) ၀၈၃၅၂ ဒေါ်သည်းနွေးထွေး ၁၂/မဂတ (နိုင်၊) ၀၈၃၀၉၈၊ ဦးဖွေမာန် ၁၂/မဂတ(နိုင်၊)၀၉၃၂၀၉၀တို့မှ အမွေဆက်ခံ ပိုင်ဆိုင်ကြောင်း စာချုပ်ချုပ်ဆိုရန် မြေပိုက်ကူးလျှောက်ထားလာခြင်းအား တရားဝင်နိုင်လုံသော အထောက်အထားများဖြင့် ဤကြော်ငြာပါသည့်ရက်မှစ၍ (၇) ရက်အတွင်း ကန့်.ကွက်နိုင်ပါကြောင်းနှင့် ကန့်.ကွက်မှုမရှိပါက လုပ်ထုံးလုပ်နည်းအတိုင်း ဆက်လက်ဆောင်ရွက်ပေးမည် ဖြစ်ပါကြောင်း အသိပေးကြေညာအပ်ပါသည်။

ဌာနမှူး (ဒုတိယညွှန်ကြားရေးမှူးချုပ်)
မြို့ပြမြေဓိပဓိနှဲ့ခွဲမှုဌာန
ရန်ကုန်မြို့တော်စည်ပင်သာယာရေးကော်မတီ

ကန်.ကွက်နိုင်ကြောင်းအများသိစေရန်ကြေညာခြင်း

ရန်ကုန်တိုင်းဒေသကြီး၊ တိုက်ကြီးခရိုင်၊ တိုက်ကြီးမြို့နယ်၊ မလေးရှားပိုင် ကျေးရွာအုပ်စု၊ ပျင်းမသျှိကျေးရွာ၊ အမှတ်(၂၄)ရှိ အလျားလေး(၅၀) x အနံ ၆၀(၃၀၀) မြေကွက်အပါအဝင် မြေသေါ်မြေအောက်အကျိုးခံစားခွင့် အရပ်ရပ်အားလုံးကို ဦးခေါ်ချိုးထက် ၁၂/အစုန(နိုင်၊)၂၁၂၃၃ က စာချုပ်အဆက်စပ်ဖြင့် လက်ဝယ်ပိုင်ဆိုင်ခဲ့ပြီး ရောင်းချပိုင်ခွင့်ရှိကြောင်း အဆိုပြုလာခြင်းအပေါ် ကျွန်ုပ်မိတ်ဆွေ ဦးကျော်ဝေထူး ၁၂/မဂတ(နိုင်၊)၁၃၄၀၆၊ မှ အထက်ပါ မြေကွက်တစ်ခုလုံး တန်ဖိုးငွေ ၏ စရန်ငွေ တစ်စိတ်တစ်ဒေသ ပေးချေထားပြီး ဖြစ်ပါသည်။ အဆိုပါ ဦးခေါ်ချိုးထက် ရောင်းချသည့် မြေကွက်နှင့်စပ်လျဉ်း၍ အရောင်းအဝယ်အား၊ ကန့်.ကွက်လိုပါက ကျွန်ုပ်နှင့် ကျွန်ုပ်၏ မိတ်ဆွေ ဦးကျော်ဝေထူး ထံသို့ ပိုင်ဆိုင်မှုစာရွက်စာတမ်းမူရင်း အထောက်အထားများနှင့်အတူ ဤကြော်ငြာပါသည့်ရက်မှစ၍ (၁၄) ရက်အတွင်း လာရောက်ကန့်.ကွက်နိုင်ပါသည်။ သတ်မှတ်ရက်အတွင်း ကန့်.ကွက်သူမရှိပါက ကျွန်ုပ်၏မိတ်ဆွေဘက်မှ အရောင်းအဝယ်ပြီးစီးသည်အထိ ဥပဒေနှင့်အညီ ဆောင်ရွက်သွားမည်ဖြစ်ကြောင်း အများသိစေရန် ကြေညာအပ်ပါသည်။

လွှဲအပ်ညွှန်ကြားသူ–
ဦးကျော်ဝေထူး
၁၂/မဂတ(နိုင်၊)၁၃၃၀၆၂
ဖုန်း–၀၉–၉၇၂၂၇၇၄၂

လွှဲအပ်ညွှန်ကြားချက်အရ–
ဦးထွန်းမြတ် (LL.B) (စဉ်–၉၃၁)
တရားလွှတ်တော်ရှေ့နေ
ဖုန်း–၀၉–၂၅၂၁၀၆၃

အများသိစေရန် ကြေညာခြင်း

ရန်ကုန်တိုင်းဒေသကြီး၊ ဒဂုံမြို့သစ်(ဆိပ်ကမ်း)မြို့နယ်၊ မြေတိုင်းရုပ်ကွက်အမှတ်–ညောင်ပင်ကျေးရွာ၊ မြေကွက်အမှတ် (၀၀၀. C–၂၂၉)ဟုခေါ်တွင်သော မြေအများ x အနံ(၄၀ x ၆၀)ပေရှိ နှစ်(၆၀)မြေဌား၀ရန်နှင့်မြေကွက်အပါအဝင် အကျိုးခံစားခွင့်အရပ်ရပ်အား တရားဝင်ပိုင်ဆိုင်ပြီး ရောင်းချပိုင်ခွင့်ရှိသည်ဟု ဝန်ခံကတိကိုပြသူ ဒေါ်မြမြောင်း ၁၂/တမန(နိုင်၊)၀၃၄၆၇၉ ထံမှ ကျွန်ုပ်တို့၏ မိတ်ဆွေဖြစ်သူ ဒေါ်ခင်နုင်းဖြူ ၁၀/လေမ(နိုင်၊)၃၃၄၁ က အပြီးအပိုင် ဝယ်ယူရန်အတွက် စရန်ငွေ တစ်စိတ်တစ်ဒေသကို ပေးချေထားပြီးဖြစ်ပါ၍ အဆိုပါမြေကွက်အား အခြားမည်သူ တစ်ဦးတစ်ယောက်မှ လက်ရှိ စရန်ပေး ဝယ်ယူထားသူ ကျွန်ုပ်မိတ်ဆွေ သိရှိသဘောတူညီခြင်းမရှိဘဲ ထပ်မံရောင်းချခြင်း၊ ဝယ်ယူခြင်း၊ တစ်နည်းနည်းဖြင့် လွှဲပြောင်းခြင်းများ မပြုလုပ်ပါရန်နှင့် အကယ်၍ ပြုလုပ်ခဲ့ပါက ပြုလုပ်သူ၏ တာဝန်သာဖြစ်ပါကြောင်း အများသိစေရန် ကြေညာအပ်ပါသည်။

ဦးဝင်းသူရဇော် (LL.B)
အထက်တန်းရေနေ(စဉ်–၄၂၀၆၆)

လွှဲအပ်ညွှန်ကြားချက်အရ–
ဒေါ်ယဝင်းထွေး (LL.B)
တရားလွှတ်တော်ရှေ့နေ (စဉ်–၁၃၃၆)
အမှတ်(၁၀၀)၊ ကံကော်မြိုင်(၂)လမ်း၊ (၃၃)ရပ်ကွက်၊ ဒဂုံမြို့သစ်(မြောက်ပိုင်း)မြို့နယ်

ဦးရဲသီဟ (LL.B)
အထက်တန်းရေနေ(စဉ်–၅၆၃)
ဖုန်း–၀၉ –၇၇၂၇၇၇၃၂၊ ၀၉ –၄၅၆၆၉၆၇၇၆၊ ၀၉ –၉၇၃၃၀ ၂၁၃၇

အများသိစေရန် အသိပေးတားမြစ်ကြေညာခြင်း

ပဲခူးတိုင်းဒေသကြီး၊ ညောင်အင်းကျေးရွာအုပ်စု၊ ကွင်းအမှတ်–OSS–77၊ ကြေးတိုင်ပြင်ကွင်း၊ ဦးပိုင်အမှတ်–N–၄/၂ မြေဧရိယာ (၃.၇၀) ဧကအနက်မှ ဗျက်ခွာစာ (၄၃၂)လေ အပါအဝင် မြေဧရိယာ (၂.၀၀) ဧက အကျိုးခံစားခွင့်များ အားလုံး၊ မြေကွက်တည်နေရာမှာ အရှေ့သို့လားသော်–မြောက်လမ်းနှင့် ဖိုးအေးဘုရား အဝင်လမ်း၊ အနောက်သို့လားသော်–ပေါမြိုး၊ တောင်သို့လားသော် – ခေါ်သင်ရိုး၊ မြောက်သို့လားသော် – လမ်းနယ်နှင့် ပဲခူးတိုင်းဒေသကြီး၊ ညောင်အင်းကျေးရွာအုပ်စု ကွင်းအမှတ် – OSS–77 ၊ ကြေးတိုင်ပြင်ကွင်း၊ ဦးပိုင် အမှတ် – N– ၄/၂ ၊ မြေဧရိယာ (၃.၇၀) ဧကအနက်မှ ပေါမြိုး၏ အရှေ့ဘက်ကပ် လျက် တည်ရှိသော (၀.၇)ဧကရှိ မြေကွက်နှင့် အကျိုးခံစားခွင့်များ အားလုံးတို့ သည် ခေါင်းလုံးပေမှ မူလပိုင်ရှင် ဦးမြင့်ဦး (ကွယ်လွန်) ၏ဓနီးဖြစ်သူ ခေါ်မြေထိပ် (၁၅) ဦးတင်အောင် ၁၂/ရကန(နိုင်၊) ၀၇၂၂၅ ထံမှ လွန်ခဲ့သော (၂၀၁၆) ခုနှစ် ကတည်းက အပြီးအပိုင်ဝယ်ယူပိုင်ဆိုင်ခဲ့၍ လက်ရောက် ရယူခဲ့ပြီးဖြစ်ပါသည်။

သို့ပါရှိ အထက်မြောက်(၂)ကွက်နှင့်ပတ်သက်၍ ခေါ်သင်လုပ်ငန်း၏စာတိုက် ဆက်သွယ်ရန် ဖုန်း–၀၁–၈–၃၇ ၊ ၀ဝ၈ ၊ ၀ဝ၈ ၊ ၀ဝ၈

အများပြည်သူဝန်ဆောင်မှုလုပ်ငန်းများ ပိုမိုလွယ်ကူမြန်ဆန်စွာဆောင်ရွက်နိုင်ရန်အတွက် ယာဉ်မောင်းလိုင်စင်ဖြေဆိုခြင်းအားရန်ကုန်မြို့ ၊ ထောက်ကြန့်တွင်ရုံးခွဲ တိုးချဲ့ ဖွင့်လှစ်ဆောင်ရွက်ပေးမည်ဖြစ်ကြောင်းအသိပေးကြေညာခြင်း

ပို့ဆောင်ရေးဝန်ကြီးဌာနရှိ ကုန်းလမ်းပို့ဆောင်ရေးညွှန်ကြားမှုဦးစီးဌာနသည် ရန်ကုန်တိုင်းဒေသကြီးအတွင်းရှိ ယာဉ်မောင်းလိုင်စင်ရယူလိုသူများအတွက် ယာဉ်မောင်းလိုင်စင် စစ်ဆေးထုတ်ပေးခြင်းအား တိုင်းဒေသကြီးရုံးခွဲ (ရွာသာကြီး)တွင် Online Booking စနစ်ဖြင့် အလှည့်ကျဖြေဆိုစေခြင်းအား ဆောင်ရွက်ပေးလျက်ရှိပါသည်။ ယခုအခါ ဖြေဆိုသူဦးရေများပြားလာခြင်းကြောင့် လက်ရှိဆောင်ရွက်နေသည့် (ရွာသာကြီး) ရုံးအပြင် ရန်ကုန်မြို့၊ ထောက်ကြန့်တွင် ယာဉ်မောင်းလိုင်စင်စစ်ဆေးရုံးခွဲအား (၈-၆-၂၀၂၆) ရက်မှ စတင် ဖွင့်လှစ်၍ ဆောင်ရွက်ပေးသွားမည်ဖြစ်ပါသောကြောင့် ယာဉ်မောင်းလိုင်စင်ဖြေဆိုလိုသူများအနေဖြင့် မိမိတို့ဖြေဆိုလိုသည့်နီးစပ်ရာရုံးသား Online Booking ဖြင့် ရက်ချိန်းရယူ၍ အချိန်ကုန် သက်သာစွာဖြင့် လွယ်ကူစွာသွားရောက်ဖြေဆိုနိုင်ပါကြောင်းနှင့် Online Booking ရယူခြင်းအတွက် www.rtad.gov.mm တွင် ဝင်ရောက်ဆောင်ရွက်နိုင်ပါကြောင်း အသိပေးကြေညာအပ်ပါသည်။

ကုန်းလမ်းပို့ဆောင်ရေးညွှန်ကြားမှုဦးစီးဌာန

ကန့်ကွက်နိုင်ကြောင်း အများသိစေရန် ကြော်ငြာခြင်း

ကလောခရိုင်၊ အောင်ပန်းမြို့၊ ညောင်ပင်ထောင်ရပ်ကွက်၊ အကွက်အမှတ်နှင့်အမည် (၁၇/ပန္တမာရ် ရပ်)၊ ဦးပိုင်အမှတ် (၂၂၈)၊ မြေကွက်အမှတ် (202)၊ ဧရိယာ (၀ ဒသမ ၀၆၁) စကျိရမြေကွက်အား တောင်ကြီးခရိုင်အထွေထွေအုပ်ချုပ်ရေးဦးစီးဌာန၏ ၂၇-၂-၂၀၀၃ ရက်စွဲပါ အမှတ်အမှတ် (၃၉/၂၀၀၂)အရ ဦးတင်အေး၊ ခေါမြင့်မြင့်အေးတို့အမည်ဖြင့် နှစ် (၃၀) သက်တမ်းရှိ မြေငှားဂရန် ထုတ်ပေးထားရှိပြီး ဖြစ်ပါသည်။ ယခုအခါ ယင်းမြေကွက်အား ၎င်းတို့၏ သားသမီးများ ဖြစ်ကြသော ခေါ်သင်းသင်းခိုင်၊ ခေါ်သက်သက်ဆွေ၊ ခေါ်မြမြသင်းကြူ၊ ခေါ်လဲ့ရည်ဝင်း၊ ခေါ်ပိုဝိုတို့သည် အမွေဆက်ခံကြောင်းကြေညာစာချုပ်အား ကလောမြို့ စာချုပ်စာတမ်းများမှတ်ပုံတင်ရုံး၏ ၁၈-၁၂- ၂၀၂၃ ရက်စွဲပါ စာချုပ်အမှတ် (၁၂၈/၂၀၂၃)အရ ချုပ်ဆိုချို အမွေဆက်ခံပိုင်ဆိုင်ခဲ့သဖြင့် ခေါ်သင်းသင်းခိုင် ၁၃/ကလန(နိုင်)၀၁၁၀၀၆၆၊ ခေါ်သက်သက်ဆွေ ၁၃/ ကလန(နိုင်)၀၀၁၆၆၊ ခေါ်မြမြသင်းကြူ ၁၃/ကလန(နိုင်)၀၅၃၇၅၅ ခေါ်လဲ့ရည်ဝင်း ၁၃/တကန(နိုင်)၁၅၀၉၀၀၊ ခေါ်ပိုဝိုတို့သည် ၁၃/တကန(နိုင်)၁၉၈၈၅၆ တို့အမည်ဖြင့် မြေငှားဂရန် (အမည်ပြောင်း) လျှောက်ထားလာမှုအပေါ် မည်သူမဆို ကန့်ကွက်လိုပါက ယခုကြော်ငြာစာပါသည့်ရက်မှစ၍ (၁၅) ရက်ပြည့်မြောက်သည့်ရက်အတွင်း ကျိုးကြောင်းဖော်ပြချက်နိုင်လုံစွာဖြင့် ကလောခရိုင်အထွေထွေအုပ်ချုပ်ရေးဦးစီးဌာနရုံးသို့ လာရောက်ကန့်ကွက်နိုင်ပါကြောင်းနှင့် ကန့်ကွက်သူမရှိပါက လျှောက်ထားလာမှုအား ဥပဒေ၊ လုပ်ထုံး လုပ်နည်း ညွှန်ကြားချက်များနှင့်အညီ ဆက်လက်ဆောင်ရွက်သွားမည်ဖြစ်ပါကြောင်း အများသိစေရန် ကြော်ငြာအပ်ပါသည်။

ခရိုင်အထွေထွေအုပ်ချုပ်ရေးဦးစီးဌာန
ကလောမြို့

အများသိစေရန်ကြေညာခြင်း

မန္တလေးတိုင်းဒေသကြီး၊ ပြင်ဦးလွင်မြို့၊ ရပ်ကွက်ကြီး (၇)၊ အကွက်အမှတ် (၃၆ - ပြည်တော်သာ)၊ ဦးပိုင်အမှတ် (၃၇၈/ဃ)၊ မြေဧရိယာ (၁.၉၆၀) ဧကရှိ မြေယာနှင့်တကွ မြေယာပေါ်ရှိနေအိမ်အဆောက်အအုံ (အစီစီရေး-အိမ်သုံးမီတာ) တို့၏ ဆက်ခံပစ္စည်းများ အပါအဝင် အကျိုးခံစားခွင့် အရပ်ရပ်တို့ကို ပြင်ဦးလွင်ခရိုင်ရုံး မြေဌားဂရန် အမှတ်အမှတ် (၁၄၁/၂၀၁၁-၂၀၁၂) နှင့် ဂရန်စာချုပ်နံပါတ် (၀၆၄/၂၀၁၁-၂၀၁၂) တို့အရ ဦးစိန်ချိုချောက် ၁၃/လရန(နိုင်)၀၈၆၄၈ နှင့် ခေါ်အေးအေးမြင့် ၁၃/လရန(နိုင်) ဂဏ္ဍ၄၁ တို့ ပူးတွဲ တရားဝင် အမည်ပေါက်ပိုင်ဆိုင်ထားပြီး ၎င်းတို့ထံမှ ကျွန်ုပ်မိတ်ဆွေက အပြီးအပိုင် လွှဲပြောင်း ဝယ်ယူရန် သဘောတူညီသည့်အလျောက် ရောင်းကြေးငွေများအပေါ် စရန်ငွေများ ပေးချေထားပြီး ဖြစ်ပါသည်။

သို့ဖြစ်၍၊ အထက်အဆိုပါ မြေယာအဆောက်အအုံအပါအဝင် အကျိုးခံစားခွင့်များနှင့်ပတ်သက်ပြီး ပိုင်ရောင်းဝယ်ခွင့်ရှိကြောင်း ကန့်ကွက်လိုပါက ခိုင်လုံသော စာရွက်စာတမ်းမူရင်းများနှင့်တကွ ကျွန်ုပ်ထံသို့ ဤကြော်ငြာစာပါသည့်ရက်မှ အစပြု၍ (၁၄) ရက်အတွင်း လူကိုယ်တိုင် လာရောက်ကန့်ကွက်နိုင်ပါသည်။ သတ်မှတ်ရက်အတွင်း ကန့်ကွက်သူမရှိပါက အရောင်းအဝယ်ကိစ္စကို ဥပဒေနှင့် အညီ ပြီးမြောက်သည်အထိ ဆက်လက်ဆောင်ရွက်သွားမည် ဖြစ်ကြောင်း အများသိစေရန် ကြေညာအပ်ပါသည်။

ဝယ်ယူသူ၏ လွှဲအပ်ညွှန်ကြားချက်အရ-
ဦးမျိုးတင့် (LL.B)
တရားလွှတ်တော်ရှေ့နေ (စဉ်-၆၃၉၁)
အမှတ် (AA-166)၊ မြန်နွာရပ်၊ လမ်းသွယ်(၈)၊
ရပ်ကွက်ကြီး (၁၀)၊ ပြင်ဦးလွင်မြို့ ၊
ဖုန်း -၀၉-၂၀၄၆၆၅၅

အများသိစေရန် အသိပေးကြေညာခြင်း

ပြင်ဦးလွင်မြို့နယ်၊ ထုံးဘိကျေးရွာအုပ်စု၊ ကုန်းဘောကျေးရွာ၊ ကွင်းအမှတ် (၆၈၁-၃၁)၊ ဦးပိုင်အမှတ်(၅၁/၅)၂)၊ ဧရိယာ(၄.၂)ဧကအတွင်းမှ ခွဲစိတ်ခြင်း အကွက် အမှတ်(၁၇)၊ မြေဧရိယာ(၆၀၄၈၀)မေ အကျယ်အဝန်းရှိ အုတ်တံတိုင်းနှစ်ဘက် ပြီးစီးသည့် မြေကွက်နှင့် မြေပေါ်မြေအောက်အကျိုးခံစားခွင့်အရပ်ရပ်အားလုံး တို့အား လက်ရှိထားပိုင်ဆိုင်သူ ပြင်ဦးလွင်မြို့၊ ရပ်ကွက်ကြီး(၁၀)၊ အိမ်အမှတ် (CC-74)နေ ခေါ်သိန်ဂိ(၁)ခေါ်သိန်ဂြိမ့် ၉/မရမ(နိုင်)၀၂၂၃၆ဝ၀ မှ ပြင်ဦးလွင်မြို့၊ ကုန်းဘောကျေးရွာနေ ဦးလင်း(၁)ဦးစံရာ ၅/မလန(နိုင်)၀၀၄၂၃၀ အကြီးအပိုင် ဝယ်ယူရန်အတွက် စရန်ငွေတစ်စိတ်တစ်ဒေသ ပေးချေထားပြီးဖြစ်ပါ၍ အထက် ဖော်ပြပါ မြေကွက်နှင့် အကျိုးခံစားခွင့် အရပ်ရပ်တို့အားကန့်ကွက်လိုသူများ ရှိပါက ဤသတင်းစာကြေညာသည့်ရက်မှစ၍ (၇)ရက်အတွင်း ကျွန်ုပ်ထံသို့ စာချုပ်စာတမ်းမူရင်းများနှင့်တကွ ကိုယ်တိုင်သော်လည်းကောင်း၊ ဖုန်းဖြင့်သော်လည်းကောင်း လာရောက်ကန့်ကွက်နိုင်ပါကြောင်းနှင့် သတ်မှတ်ရက်အတွင်း လာရောက် ကန့်ကွက်ခြင်းမရှိပါက အရောင်းအဝယ်ကိစ္စအား လုပ်ထုံးလုပ်နည်းနှင့်အညီ ဆက်လက်ဆောင်ရွက်သွားမည်ဖြစ်ကြောင်း အများသိစေရန်အသိပေး ကြေညာအပ်ပါသည်။

ဦးလင်း ၅/မလန(နိုင်)၀၀၄၂၃
ကုန်းဘောကျေးရွာ၊ ပြင်ဦးလွင်မြို့
ဖုန်း-၀၉-၄၀၁၆၂၆ ၂၅

စိုက်ပျိုးရေး၊ မွေးမြူရေးနှင့်ဆည်မြောင်းဝန်ကြီးဌာန စက်မှုလယ်ယာဦးစီးဌာန (အိတ်ဖွင့်တင်ဒါခေါ်ယူခြင်း)

၁။ စိုက်ပျိုးရေး၊ မွေးမြူရေးနှင့်ဆည်မြောင်းဝန်ကြီးဌာန၊ စက်မှုလယ်ယာဦးစီးဌာနမှ ၂၀၂၆-၂၀၂۷ ခု ဘဏ္ဍာရေးနှစ်အတွက် Tyre & Tube for Sonalika & New Holland Tractor (1 Lot) နှင့် Hydraulic Oil (ISO – 46) (30 Drums) အား မြန်မာကျပ်ငွေဖြင့် ဝယ်ယူလိုပါ၍ အိတ်ဖွင့်တင်ဒါတင်သွင်းရန် ဖိတ်ခေါ်အပ်ပါသည်။

၂။ တင်ဒါပုံစံရောင်းချမည့်ရက် - (၂-၆-၂၀၂۷) ရက်မှ (၁၆-၆-၂၀၂۷)ရက် (၁၄:၀၀)နာရီထိ ၊

၃။ တင်ဒါဖိတ်ရက် - (၁၆-၆-၂၀၂۷)ရက်၊ (၁၄:၀၀)နာရီ ၊

၄။ တင်ဒါဖွင့်လှစ်မည့်ရက်ကို ထပ်မံကြေညာပါမည်။

၅။ တင်ဒါလျှောက်လွှာပုံစံနှင့် တင်ဒါစည်းကမ်းချက်များကို စက်မှုလယ်ယာဦးစီးဌာန၊ ရုံးအမှတ် (၅၀)၊ နေပြည်တော်တွင် ရောင်းချပေးမည်ဖြစ်ပြီး အသေးစိတ် အချက်အလက်များ သိရှိလိုပါက ဖုန်း -၀۷၆-၃၄၃၁၂၅၂ ၊ ၀۷၆-၃၄၃၁၂۷ တို့သို့ ရုံးချိန်အတွင်း ဆက်သွယ်မေးမြန်းစုံစမ်းနိုင်ပါသည်။

တင်ဒါလက်ခံရေးနှင့် စိစစ်ရေးကော်မတီ
စက်မှုလယ်ယာဦးစီးဌာန

KING MAKER အကျိုးဆောင် (09-43021001)

၁။ အေးချမ်းသာယာလမ်း၊ အလယ်ရွှေဂုံတိုင်ရပ်ကွက်၊ ရွှေဂုံတိုင်လမ်းမအောနီ။ ၄၀×၂၀'၀ 2BN။ သိန်း(၆၅၀၀)

၂။ မြတ်ရည်လမ်း အာ/ခရပ်ကွက်၊ သဃိန်းကျွန်း၊ ၉၂'x၉၇'။ ဘိုးဘဝိုင်အမည်ပေါက်။ သိန်း(၃၉၅၀၀)

၃။ ကြည့်မြင်တိုင်ထီးတန်းအိမ်ရာ၊ တမ်းနားလမ်းပေါ်။ ၁၅'x၅၀' (၃)လွှာ။ အဆင့်မြင့်ပြင်ဆင်ပြီး။ အိုးအိမ်။ သိန်း(၁၇၀၀)

၄။ တိုက်အမှတ်၁၀၊ ကမ္ဘာအေးအိမ်ရာ "ဂမုန်းပွင့်" နောက်ကျော ပထမထပ်။ ၂၀'x၄၀'၀ သိန်း(၃၁၀၀)

၅။ သံလျင်မြို့။ ဆုထူးပန်ကျောင်းလမ်း၊ အေးမေတ္တာရပ်ကွက်၊ အောင်ချမ်းသာတိုးချဲ့။ ၄၀'x၆၀' မြေ။ ပါမစ်။ သိန်း (၂၂၀၀)

၆။ လွတ်လပ်ရေးလမ်း၊ ရရပ်ကွက်၊ လှိုင်မြို့နယ်။ ၁၅'x၄၀' (မြေညီထပ်)။ ပြင်ဆင်ပြီး။ သိန်း (၂၂၀၀)

၇။ မြယင်းမလမ်း၊ ၁၃ရပ်ကွက်၊ ရန်ကင်း။ ၄၀' x ၆၀'။ ဘိုးဘဝိုင်း၊ 1BN။ သိန်း (၁၇၀၀၀)

၈။ ၁၂ $\frac{1}{2}$'x၅၀'။ တတီယထပ်။ Hall။ သမိုင်းမြို့ဟောင်း(၅)လမ်း။ ၁ရပ်ကွက်။ မရမ်းကုန်း သိန်း(၁၃၅၀)

ကန့်ကွက်နိုင်ကြောင်းကြေညာချက်

ရန်ကုန်တိုင်းဒေသကြီး၊ မင်္ဂလာဒုံခရိုင်၊ မင်္ဂလာဒုံမြို့နယ် ထောက်ကြန့်တိုးချဲ့ ရပ်ကွက်၊ ကျောင်းလမ်းသွယ်(၂)၊ အမှတ်(၁/၁)၊ အလျား(၁၆၀)မေ၊အနဲ(၁၁၀)မေ အကျယ်အဝန်း၊ရှိမြေကွက်ကြီးအနက်မှ အလျား(၄၆)မေx အနဲ(၆၀)မေ အကျယ်အဝန်းရှိ မြေကွက်အပါအဝင် အကျိုးခံစားခွင့်အရပ်ရပ်အားလုံးကို တရားဝင်လက်ရှိလက်ရောက်ပိုင်ဆိုင်သူဖြစ်သော ခေါ်လွင်နုင်းစန်း ၁၀/မလမ (နိုင်)၂၂၀၇၇ က ရောင်းချပိုင်ခွင့်၊ စီမံခန့်ခွဲပိုင်ခွင့်ရှိကြောင်းဝန်ခံကတိပြု၍ ရောင်းချရန်ကမ်းလှမ်းလာသောကြောင့် ကျွန်ုပ်၏မိတ်ဆွေ ဦးဘင်ဝင်း ၁၃/ကလန (နိုင်)၀၀၆၉၁၁ နှင့် ဦးသီရိညြဲပြိုး ၇/၁ဒန(နိုင်)၁၂၆၉၇တို့က ဝယ်ယူရန် အတွက် စရန်ငွေပေးချေထားပြီး ဖြစ်ပါသည်။ ကန့်ကွက်လိုပါက ယနေ့မှစ၍ (၇) ရက်အတွင်း ကျွန်ုပ် ခေါ်ထက်ထက်ခိုင် (တရားလွှတ်တော်ရှေ့နေ) ထံသို့ ခိုင်လုံသော စာရွက်စာတမ်းအထောက်အထားများနှင့် လူကိုယ်တိုင်လာရောက် ကန့်ကွက်နိုင်ပါသည်။ သတ်မှတ်ရက်ကျော်လွန်ပါက အရောင်းအဝယ်ကို ဥပဒေနှင့်အညီ အပြီးအပြတ် ဆက်လက်ဆောင်ရွက်သွားမည်ဖြစ်ကြောင်း အများသိစေရန် ကြေညာအပ်ပါသည်။

လွှဲအပ်ညွှန်ကြားချက်အရ -
ခေါ်ထက်ထက်ခိုင် LL.B,D,IP.L, Advocate
တရားလွှတ်တော်ရှေ့နေ(စဉ်- ၁၇၁၁)(၂၇-၁-၂၀၂၁)
အမှတ်-၂၂/Bi နဲ့သာမြိုင်(၁)လမ်း၊ နဲ့သာကုန်းရပ်ကွက်၊ အင်းစိန်မြို့နယ်၊
ရန်ကုန်တိုင်းဒေသကြီး
Ph: 09-5161186, 09-250060731

ကန့်ကွက်နိုင်ကြောင်းအသိပေးကြေညာခြင်း

ပြင်ဦးလွင်မြို့၊ ရပ်ကွက်ကြီး(၁)၊ ကွင်း/အကွက်အမှတ်(၄-က/ထုံးဘိုရပ်)၊ ဦးပိုင်အမှတ်(၆၈-၆)၊ မြေဧရိယာ (၀.၀۷၆)ဧကရှိမြေကွက်အား မြေငှားဂရန် အမှတ္တဝဲ အမှတ် (၁၄၀၁/၁၉၉၄-၁၉၉၅)အရ ဦးလှကြည် အမည်ပေါက်ပိုင်ဆိုင်ခဲ့ပြီး အဆိုပါအမည်ပေါက် မြေငှားဂရန်နှင့်လာ ရှောက် ဆုံးသွား ပါသဖြင့် မြေငှားဂရန်(မြတ္တူမှန်) လျှောက်ထားနိုင်ရေး ဦးလှကြည် ၉/မမန(နိုင်)၀၃၀၉၀၀ မှ ဆက်လက် ဆောင်ရွက်သွားမည်ဖြစ်ပါသဖြင့် ကန့်ကွက်လိုသူများရှိပါက ပြင်ဦးလွင်ခရိုင်/မြို့နယ်အထွေထွေအုပ်ချုပ်ရေးဦးစီးဌာနနှင်းသို့ ကြော်ငြာပါသည့်ရက်မှစ၍ (၁၅)ရက်အတွင်း မြေပိုင်ဆိုင်မှုအထောက်အထားပြည့်စုံစွာဖြင့် လာရောက်ကန့်ကွက်နိုင်ပါကြောင်း ကြေညာအပ်ပါသည်။

ဦးလှကြည်
၉/မမန(နိုင်)၀၃၀၉၀၀
ရပ်ကွက်ကြီး(၁)၊ ပြင်ဦးလွင်မြို့

ယာဉ်မှတ်ပုံတင်စာအုပ် မိတ္တူလျှောက်ထားခြင်း

ယာဉ်အမှတ် 12W/12956 Jialing 90 M/C ယာဉ်လက်ပေါ်ရှိသူ ခေါ်မြင့်မြင့်စန်း ၅/ကဘလ(နိုင်)၀၅၄၁၅၅ က ယာဉ်မှတ်ပုံတင်စာအုပ် (ကမ-၃) ပျောက်ဆုံး၍ မိတ္တူထုတ်ပေးရန် လျှောက်ထားလာပါသည်။ ကန့်ကွက်လိုပါက ခိုင်လုံသော အထောက်အထားများဖြင့် ကြော်ငြာသည့်ရက်မှ ရက်(၃၀)အတွင်း အောက်ဖော်ပြပါရုံးသို့ လူကိုယ်တိုင် လာရောက် ကန့်ကွက်နိုင်ပါသည်။

ကညနှ၊ ခရိုင်ရုံး
(မန္တလေးတောင်ပိုင်း)မန္တလေးမြို့

ယာဉ်မှတ်ပုံတင်စာအုပ် မိတ္တူလျှောက်ထားခြင်း

ယာဉ်အမှတ် 4S/5520 TOYOTA HILUX GLN Pickup (4x4) L ယာဉ်လက်ပေါ် ရှိသူ ခေါ်သီတာထွန်းလင်း ၉/ မမစ(နိုင်)၀၇၈၂၅ က ယာဉ်မှတ်ပုံတင်စာ အုပ်(ကမ-၃) ပျောက်ဆုံး၍ မိတ္တူထုတ်ပေးရန် လျှောက်ထားလာပါသည်။ ကန့်ကွက်လိုပါက ခိုင်လုံသော အထောက် အထားများဖြင့် ကြော်ငြာသည့် ရက်မှ ရက်(၃၀)အတွင်း အောက် ဖော်ပြပါရုံးသို့ လူကိုယ်တိုင် လာရောက်ကန့်ကွက်နိုင်ပါသည်။

ကညနှ၊ ခရိုင်ရုံး
(မန္တလေးတောင်ပိုင်း)မန္တလေးမြို့

မိဘအမည်မှန်

ဒိုက်ဦးမြို့၊ ဒိုးတန်းကျေးရွာ၊ အလယ်ပိုင်းနေ နေဘုန်းမြတ်အောင် ၏ ဖခင်အမည်မှန်မှာ ဦးအုံးရွှေ ၇/ ၁ဒုန(နိုင်)၀၃၇၆၁၁ ၊ (ဖ)ခေါ်မြစိန် ၇/ ၁ဒုန(နိုင်)၀၃၈၈၅၀ ဖြစ်ပါကြောင်း။

ဦးအုံးရွှေ ခေါ်မြစိန်

ပတ်စ်ပို့ပျောက်

ကချင်ပြည်နယ်၊ မိုးကောင်းမြို့နယ်၊ မရမ်းကျေးရွာနေ(ဘ)ဦးမရူအောင်၏ သမီးဖြစ်သူ ကျွန်မ မဂျာအောင်လှ ၁/မကတ(နိုင်) ၁၅၇၆၈၃၉၈ ပတ်စ်ပို့စာအုပ်အမှတ် MJ 028987 သည် ခရီးသွားရင်း ပျောက်ဆုံးသွားပါသဖြင့် တွေ့ရှိက အကြောင်းကြားပါရန်။

ဖုန်း-09-761373869

အမည်ပြောင်း

(ဘ)ဦးထက်လင်း ၁၀/မလမ (နိုင်)၂၂၄၉၇ ၏သား တာမေမြို့နယ်၊ Genius (အထက) ကျောင်းမှ အခြေခံပညာ Grade-5ကျောင်းသား မောင်မင်းအောင်ထက်ရွှေ ၏ အမည်အား မောင်အုန်ရွှင်းမင်းခန့် ဟု ပြောင်းလဲခေါ်ဝေါ်ပေါ့ရန်။

ကန့်ကွက်နိုင်ကြောင်းအသိပေးကြေညာခြင်း

ပြင်ဦးလွင်မြို့၊ ရပ်ကွက်ကြီး(၇)၊ ကွင်း/အကွက်အမှတ်(RA-I/ကွက်ပြင်-၁)၊ ဦးပိုင်အမှတ်(၃၉-ဇာ/၁)၊ မြေဧရိယာ (၀.၁၆)ဧကရှိမြေကွက်အား မြေငှား ဂရန်(သက်တမ်းတိုး)လျှောက်ထားနိုင်ရေး ခေါ်သန်းသန်းဆေးမှ ဆက်လက် ဆောင်ရွက်သွားမည်ဖြစ်ပါသဖြင့် ကန့်ကွက်လိုသူများရှိပါက ပြင်ဦးလွင် ခရိုင်/မြို့နယ်အထွေထွေအုပ်ချုပ်ရေးဦးစီးဌာနရုံးသို့ ကြော်ငြာပါသည့်ရက်မှစ၍ (၁၅) ရက် အတွင်း မြေပိုင်ဆိုင်မှုအထောက်အထား ပြည့်စုံစွာဖြင့် လာရောက်ကန့်ကွက် နိုင်ပါကြောင်း ကြေညာအပ်ပါသည်။

မြို့နယ်အထွေထွေအုပ်ချုပ်ရေးဦးစီးဌာန၊ ပြင်ဦးလွင်မြို့

ကန့်ကွက်နိုင်ကြောင်းအသိပေးကြေညာခြင်း

ပြင်ဦးလွင်မြို့၊ ရပ်ကွက်ကြီး(၂)၊ ကွင်း/အကွက်အမှတ်(၁၁/တံတားဦးအရှေ့)၊ ဦးပိုင်အမှတ်(၁၂-စ)၊ မြေဧရိယာ (၀.၀၃၈)ဧကရှိမြေကွက်အား မြေငှား ဂရန်(သက်တမ်းတိုး)လျှောက်ထားနိုင်ရေး ခေါ်သန်းသန်းဆေးမှ ဆက်လက် ဆောင်ရွက်သွားမည်ဖြစ်ပါသဖြင့် ကန့်ကွက်လိုသူများရှိပါက ပြင်ဦးလွင် ခရိုင်/မြို့နယ်အထွေထွေအုပ်ချုပ်ရေးဦးစီးဌာနရုံးသို့ ကြော်ငြာပါသည့်ရက်မှစ၍ (၁၅) ရက် အတွင်း မြေပိုင်ဆိုင်မှုအထောက်အထား ပြည့်စုံစွာဖြင့် လာရောက်ကန့်ကွက် နိုင်ပါကြောင်း ကြေညာအပ်ပါသည်။

မြို့နယ်အထွေထွေအုပ်ချုပ်ရေးဦးစီးဌာန၊ ပြင်ဦးလွင်မြို့

ကန့်ကွက်နိုင်ကြောင်းအသိပေးကြေညာခြင်း

ပြင်ဦးလွင်မြို့၊ ရပ်ကွက်ကြီး(၆)၊ ကွင်း/အကွက်အမှတ်(RA-IV/ကွက်ပြင်-၄)၊ ဦးပိုင်အမှတ်(၅၁-ဇ)၊ မြေဧရိယာ (၀.၂၆)ဧကရှိမြေကွက်အား မြေငှား ဂရန် (ဦးပိုင်ခွဲ)အမည်ပြောင်း)လျှောက်ထားနိုင်ရေး ဦးသန်စင် ပါ(၂)ဦးမှ ဆက်လက် ဆောင်ရွက်သွား မည်ဖြစ်ပါသဖြင့် ကန့်ကွက်လိုသူများရှိပါက ပြင်ဦးလွင်ခရိုင်/ မြို့နယ်အထွေထွေအုပ်ချုပ်ရေးဦးစီးဌာနရုံးသို့ ကြော်ငြာပါသည့်ရက်မှစ၍ (၁၅) ရက်အတွင်း မြေပိုင်ဆိုင်မှ အထောက်အထားပြည့်စုံစွာဖြင့် လာရောက် ကန့်ကွက်နိုင်ပါကြောင်း ကြေညာအပ်ပါသည်။

မြို့နယ်အထွေထွေအုပ်ချုပ်ရေးဦးစီးဌာန၊ ပြင်ဦးလွင်မြို့

ကန့်ကွက်နိုင်ပါကြောင်း

ရန်ကုန်တိုင်းဒေသကြီး၊ သဃိန်းကျွန်းမြို့နယ်၊ မြေတိုင်းရပ်ကွက်အမှတ် (ရန်ကုန်သစ်)၊ အောင်ဧရယျ (၈)လမ်းသွယ် (၁)လမ်း၊ ၆ခြမ်းမှတ် (၁၀/က)၊ မြေကွက်အမှတ် (၁၀၆/က)၊ အကျယ်အဝန်း (၂၀၆၀ x ၆၀၀)ရှိ ခေါ်သဲအိမ်ယံ (၃/ မဝတ (နိုင်) ၀၂၃၁၄၀) အမည်ပေါက် နှစ်(၆၀)ဂရန်မြေကွက်နှင့် ယင်းမြေကွက်ပေါ်ရှိ အကျိုးခံစားခွင့် အရပ်ရပ်အားလုံးကို တရားဝင်လက်ရှိလက်ရောက်ပိုင်ဆိုင်သူဖြစ်သော ခေါ်လွင်နုင်းစန်း ၁၀/မလမ (နိုင်)၂၂၀၇၇ က ရောင်းချပိုင်ခွင့်၊ စီမံခန့်ခွဲပိုင်ခွင့်ရှိကြောင်းဝန်ခံကတိပြု၍ ရောင်းချရန်ကမ်းလှမ်းလာသောကြောင့် ကျွန်ုပ်၏မိတ်ဆွေ ဦးဘင်ဝင်း ၁၃/ကလန (နိုင်)၀၀၆၉၁၁ နှင့် ဦးသီရိညြဲပြိုး ၇/၁ဒုန(နိုင်)၁၂၆၉၇တို့က ဝယ်ယူရန် အတွက် စရန်ငွေပေးချေထားပြီး ဖြစ်ပါသည်။ ကန့်ကွက်လိုပါက ယနေ့မှစ၍ (၇) ရက်အတွင်း ကျွန်ုပ် ခေါ်ထက်ထက်ခိုင် (တရားလွှတ်တော်ရှေ့နေ) ထံသို့ ခိုင်လုံသော စာရွက်စာတမ်းအထောက်အထားများနှင့် လူကိုယ်တိုင်လာရောက် ကန့်ကွက်နိုင်ပါသည်။ သတ်မှတ်ရက်ကျော်လွန်ပါက အရောင်းအဝယ်ကို ဥပဒေနှင့်အညီ အပြီးအပြတ် ဆက်လက်ဆောင်ရွက်သွားမည်ဖြစ်ကြောင်း အများသိစေရန် ကြေညာအပ်ပါသည်။

ကျေးဇူးတင်ရှိသော
ခေါ်ထက်ထက်ခိုင် LL.B,D,IP.L, Advocate
တရားလွှတ်တော်ရှေ့နေ(စဉ်- ၁၇၁၁)(၂-၁-၂၀၂၁)
အမှတ်-၂၂/Bi နဲ့သာမြိုင်(၁)လမ်း၊ နဲ့သာကုန်းရပ်ကွက်၊ အင်းစိန်မြို့နယ်၊
ရန်ကုန်တိုင်းဒေသကြီး
Ph: 09-5161186, 09-250060731

ကန့်ကွက်နိုင်ကြောင်းအသိပေးကြေညာခြင်း

ပြင်ဦးလွင်မြို့၊ ရပ်ကွက်ကြီး(၁)၊ ကွင်း/အကွက်အမှတ်(၄-က/ထုံးဘိုရပ်)၊ ဦးပိုင်အမှတ်(၆၈-၆)၊ မြေဧရိယာ (၀.၀۷၆)ဧကရှိမြေကွက်အား မြေငှားဂရန် အမှတ္တဝဲ အမှတ် (၁၄၀၁/၁၉၉၄-၁၉၉၅)အရ ဦးလှကြည် အမည်ပေါက်ပိုင်ဆိုင်ခဲ့ပြီး အဆိုပါအမည်ပေါက် မြေငှားဂရန်နှင့်လာ ရှောက် ဆုံးသွား ပါသဖြင့် မြေငှားဂရန်(မြတ္တူမှန်) လျှောက်ထားနိုင်ရေး ဦးလှကြည် ၉/မမန(နိုင်)၀၃၀၉၀၀ မှ ဆက်လက် ဆောင်ရွက်သွားမည်ဖြစ်ပါသဖြင့် ကန့်ကွက်လိုသူများရှိပါက ပြင်ဦးလွင်ခရိုင်/ မြို့နယ်အထွေထွေအုပ်ချုပ်ရေးဦးစီးဌာနနှင်းသို့ ကြော်ငြာပါသည့်ရက်မှစ၍ (၁၅)ရက် အတွင်း မြေပိုင်ဆိုင်မှုအထောက်အထားပြည့်စုံစွာဖြင့် လာရောက်ကန့်ကွက်နိုင်ပါကြောင်း ကြေညာအပ်ပါသည်။

ဦးလှကြည်
၉/မမန(နိုင်)၀၃၀၉၀၀
ရပ်ကွက်ကြီး(၁)၊ ပြင်ဦးလွင်မြို့

ဖောင်းကြွနဲပါတ်ပြားပျောက် လျှောက်ထားခြင်း

ယာဉ်အမှတ် 5G/6170 ၏ ဖောင်းကြွနဲပါတ်ပြား ပျောက်ဆုံး၍ ထုတ်ပေးရန် လျှောက်ထားလာ ပါသဖြင့် ယခင်ဖောင်းကြွနဲပါတ်ပြား ပျက်ပြယ်ပါကြောင်း အများသိစေရန် ကြေညာအပ်ပါသည်။

ကညနှ၊ ခရိုင်ရုံး(တာချီလိတ်)

ဖောင်းကြွနဲပါတ်ပြားပျောက် လျှောက်ထားခြင်း

ယာဉ်အမှတ် ၈၂ယ/၄၂၅၆ ၏ဖောင်းကြွနဲပါတ်ပြားပျောက်ဆုံး၍ ထုတ်ပေးရန် လျှောက်ထားလာပါ သဖြင့် ယခင်ဖောင်းကြွနဲပါတ်ပြား ပျက်ပြယ်ပါကြောင်း အများသိစေရန် ကြေညာအပ်ပါသည်။

ကညနှ၊ တွဲဖက်ပြည်နယ်ရုံး
(ကျိုင်းတင့်)ကျိုင်းတုံမြို့

ကန့်ကွက်နိုင်ကြောင်းအသိပေးကြေညာခြင်း

ပြင်ဦးလွင်မြို့၊ ရပ်ကွက်ကြီး(၂)၊ ကွင်း/အကွက်အမှတ်(၁၆/မီးကြာရိုးတောင်)၊ ဦးပိုင်အမှတ်(၉စ-ခ)၊ မြေဧရိယာ (၀.၀۷၅)ဧကရှိမြေကွက်အား မြေငှား ဂရန်(ဦးပိုင်ခွဲ)အမည်ပြောင်း)လျှောက်ထားနိုင်ရေး ခေါ်ခင်မျိုးမြင့် မှ ဆက်လက် ဆောင်ရွက်သွားမည်ဖြစ်ပါသဖြင့် ကန့်ကွက်လိုသူများရှိပါက ပြင်ဦးလွင်ခရိုင်/ မြို့နယ်အထွေထွေအုပ်ချုပ်ရေးဦးစီးဌာနနှင်းသို့ ကြော်ငြာပါသည့်ရက်မှစ၍ (၁၅) ရက် အတွင်း မြေပိုင်ဆိုင်မှ အထောက်အထားပြည့်စုံစွာဖြင့် လာရောက် ကန့်ကွက် နိုင်ပါကြောင်း ကြေညာအပ်ပါသည်။

မြို့နယ်အထွေထွေအုပ်ချုပ်ရေးဦးစီးဌာန၊ ပြင်ဦးလွင်မြို့

ကန့်ကွက်နိုင်ကြောင်းအသိပေးကြေညာခြင်း

ပြင်ဦးလွင်မြို့၊ ရပ်ကွက်ကြ

အမည်ပြောင်း

တာချိလိတ်မြို့၊ အထက(ဟောင်လတ်)၊ Grade-3 မှ မောင်ဟန်ထွဋ်ဇင်အား မောင်ဂုဏ်ယဉ်လင်းသန့်ဟု အမည်ပြောင်းလဲခေါ်ပါရန်။

မောင်ဂုဏ်ယဉ်လင်းသန့်

ကန့်ကွက်နိုင်ကြောင်းအသိပေးကြေညာခြင်း

ပြင်ဦးလွင်မြို့၊ ရပ်ကွက်ကြီး(၁၄/ညောင်နီ)၊ ကွင်း/အကွက်အမှတ်(၆၆၆/က)၊ ဦးပိုင်အမှတ်(၇၀)၊ မြေဧရိယာ (၁.၀၀)ဧကရှိမြေကွက်အား မြေဌားရန်နဲ့(စက်မှု/စီးပွား)၊ အမည်ပြောင်း)လျှောက်ထားနိုင်ရေး ခေါ်ဆက်ကြိုင်ဝေမှ ဆက်လက်ဆောင်ရွက်သွားမည်ဖြစ်ပါသဖြင့် ကန့်ကွက်လိုသူများရှိပါက ပြင်ဦးလွင်ခရိုင်/မြို့နယ်အထွေထွေအုပ်ချုပ်ရေးဦးစီးဌာနရုံးသို့ ကြော်ငြာပါသည့်ရက်မှစ၍ (၁၅) ရက်အတွင်း မြေပိုင်ဆိုင်မှုအထောက်အထားပြည့်စုံစွာဖြင့် လာရောက်ကန့်ကွက်နိုင်ပါကြောင်းကြေညာအပ်ပါသည်။

မြို့နယ်အထွေထွေအုပ်ချုပ်ရေးဦးစီးဌာန
ပြင်ဦးလွင်မြို့

ကန့်ကွက်နိုင်ကြောင်းအသိပေးကြေညာခြင်း

ပြင်ဦးလွင်မြို့၊ ရပ်ကွက်ကြီး(၂)၊ ကွင်း/အကွက်အမှတ်(၂၈/သုမင်္ဂလာရပ်)၊ ဦးပိုင်အမှတ်(၂၁)၊ မြေဧရိယာ (၀.၀၉၉)ဧကရှိမြေကွက်အား မြေဌားရန်နဲ့ (အမည်ပြောင်း၊ သက်တမ်းတိုး)လျှောက်ထားနိုင်ရေး ခေါ်ဆွဲထွန်းမှ ဆက်လက်ဆောင်ရွက်သွားမည်ဖြစ်ပါသဖြင့် ကန့်ကွက်လိုသူများရှိပါက ပြင်ဦးလွင်ခရိုင်/မြို့နယ်အထွေထွေအုပ်ချုပ်ရေးဦးစီးဌာနရုံးသို့ ကြော်ငြာပါသည့်ရက်မှစ၍ (၁၅) ရက်အတွင်း မြေပိုင်ဆိုင်မှုအထောက်အထားပြည့်စုံစွာဖြင့် လာရောက်ကန့်ကွက်နိုင်ပါကြောင်းကြေညာအပ်ပါသည်။

မြို့နယ်အထွေထွေအုပ်ချုပ်ရေးဦးစီးဌာန
ပြင်ဦးလွင်မြို့

ကန့်ကွက်နိုင်ကြောင်းအသိပေးကြေညာခြင်း

ပြင်ဦးလွင်မြို့၊ ရပ်ကွက်ကြီး(၁)၊ ကွင်း/အကွက်အမှတ်(၁၀/တံတားဦးအနောက်)၊ ဦးပိုင်အမှတ်(၇၃-၁)၊ မြေဧရိယာ (၀.၁၃) ဧကရှိမြေကွက်အား မြေဌားရန်နဲ့ (အမည်ပြောင်း)လျှောက်ထားနိုင်ရေး ဦးလျှောက်လှုံကြေးမှ ဆက်လက်ဆောင်ရွက်သွားမည်ဖြစ်ပါသဖြင့် ကန့်ကွက်လိုသူများရှိပါက ပြင်ဦးလွင်ခရိုင်/မြို့နယ်အထွေထွေအုပ်ချုပ်ရေးဦးစီးဌာနရုံးသို့ ကြော်ငြာပါသည့်ရက်မှစ၍ (၁၅) ရက်အတွင်း မြေပိုင်ဆိုင်မှုအထောက်အထားပြည့်စုံစွာဖြင့် လာရောက်ကန့်ကွက်နိုင်ပါကြောင်းကြေညာအပ်ပါသည်။

မြို့နယ်အထွေထွေအုပ်ချုပ်ရေးဦးစီးဌာန
ပြင်ဦးလွင်မြို့

အများသိစေရန် ကြေညာခြင်း

မန္တလေးတိုင်းဒေသကြီး၊ မဟာအောင်မြေမြို့နယ်၊ မဟာမြိုင်အပိုင်း (၂) ရပ်ကွက်၊ အကွက်အမှတ် (၄၁၃)၊ ၆ဧကဖြစ်ပေါ်ကြောင်း၊ ၃၆၄ဝ၉လမ်းကြားနေ ခေါ်စန်းစန်းဝင်း (၁၇) ဦးလှသန်း (၉/မရမ(နိုင်)ဝ၃၄၃၇)၏ လွှဲအပ်ညွှန်ကြားချက် အရ အောက်ပါအတိုင်း အများသိစေရန် အသိပေးကြေညာအပ်ပါသည်-

မန္တလေးမြို့၊ မဟာအောင်မြေမြို့နယ်၊ မဟာမြိုင်အပိုင်း (၂) ရပ်ကွက်၊ အကွက်အမှတ်(၄၁၃)၊ ဦးပိုင်အမှတ်(၂၆)၊ ဧရိယာ(၂ဧပေၜ၄၁ပေ) (မြေပြင်ဧရိယာ အရှိအတိုင်း) အကျယ်အဝန်းရှိ ဦးလှသန်းအမည်ဖြင့် ချထားရရှိထားသော မြေကွက်အတွင်းမှ မြေဧရိယာ (၁၄ပေ×၃၁ပေ) (မြေပြင်ဧရိယာ အရှိအတိုင်း) မြေကွက်အစိတ်အပိုင်းကို ခေါ်စန်းစန်းဝင်းမှာ ဖခင်ဖြစ်သူ ဦးဘသန်းထံမှ တရားဝင်အမွေရရှိပြီး နေထိုင်ပိုင်ဆိုင် အသုံးပြုလျက်ရှိသောမြေကွက်ဖြစ်ပါသည်။ အဆိုပါ မြေကွက်နှင့်ပတ်သက်ပြီး ကျွန်တော်မိတ်ဆွေ ခေါ်စန်းစန်းဝင်း မသိရှိဘဲ အမွေဆက်ခံ ပိုင်ဆိုင်ကြောင်း ကြေညာစာတမ်း စာချုပ်-ချုပ်ဆိုခြင်း၊ ရောင်းချခြင်း၊ ပေးကမ်းခြင်း၊ စွန့်လွှတ်ခြင်း၊ ပေါင်နှံခြင်း၊ လုပ်ငါးခ်ံခြင်း၊ အမည်ပြောင်း လျှောက်ထားခြင်း၊ ကိုယ်စားလှယ်စာလွှဲအပ်ခြင်းနဲ့ အခြားနည်း လွဲပြောင်းခြင်းများ မပြုလုပ်ပါရန် အတွက် အများသိစေရန် ကြေညာအပ်ပါသည်။

ခေါ်စန်းစန်းဝင်း၏ လွှဲအပ်ညွှန်ကြားချက်အရ-
ဦးသီဟအောင် (LL.B) အထက်တန်းရှေ့နေ (စဉ်-၂၉၆၁၂)
၂၉၃၀လမ်းကြား၊ ၈၈(စီ)လမ်း၊ ချမ်းအေးသာစံမြို့နယ်၊ မန္တလေးမြို့၊
ဖုန်း-၀၉-၂၅၉၁၀၀၄၇

ကန့်ကွက်နိုင်ပါကြောင်း

ရန်ကုန်တိုင်းဒေသကြီး၊ ဒဂုံမြို့သစ်(မြောက်ပိုင်း)မြို့နယ်၊ မြေတိုင်းရပ်ကွက်အမှတ် (၅၀)၊ ခွဲးယားလမ်း (၈) စောခွန်ရစ်လမ်း၊ မြေကွက်အမှတ် (၅၂၃)၊ အကျယ်အဝန်း (၄၀၀၀ × ၆၀၀၀)ရှိ ခေါ်ထက်ထက်အောင် (၁၂/ဥကတ (နိုင်)၁၅၃၉၁၂) အမည်ပေါက် နှစ်(၆၀)ဂရန်မြေကွက်နှင့် ယင်းမြေကွက်ပေါ်ရှိ အကျိုးခံစားခွင့် အရပ်ရပ်အားလုံးတို့ကို ရောင်းချပိုင်ခွင့်ရှိသူ အမည်ပေါက်ပိုင်ရှင် ခေါ်ထက်ထက်အောင် ထံမှ ကျွန်မ ခေါ်မေနန္ဒာဝင်း (၁၂/မရက (နိုင်) ၁၁၉၄၅၅)က ဝယ်ယူရန်အတွက် စရန်ငွေ ပေးချေထားပြီး ဖြစ်ပါသည်။ အရောင်းအဝယ်အား ကန့်ကွက်လိုပါက ကျွန်မထံသို့ စာရွက်စာတမ်း အထောက်အထားမူရင်းများဖြင့် ယနေ့မစ၍ (၇)ရက်အတွင်း လာရောက် ကန့်ကွက်နိုင်ပါသည်။ ထိုရက်ကျော်လွန်ပါက အရောင်းအဝယ်ကိစ္စကို ဥပဒေနှင့်အညီဆက်လက် ဆောင်ရွက်သွားမည် ဖြစ်ကြောင်း အများသိစေရန် ကြေညာအပ်ပါသည်။

ခေါ်မေနန္ဒာဝင်း (၁၂/မရက (နိုင်) ၁၁၉၄၅၅)
၀၉- ၇၉၉ ၄၈၅ ၉၅၂

ကန့်ကွက်နိုင်ကြောင်းကြော်ငြာ

ဒဂုံမြို့သစ်(တောင်ပိုင်း)မြို့နယ်၊ မြေတိုင်းရပ်ကွက်အမှတ် (၁၉)၊ မြေကွက်အမှတ် (၇၅၉/က)၊ (၀.၀၂၉)ဧက မြေကွက်တည်ရှေရာ- အမှတ်(၇၅၉/က)၊ ဧရိယာမြိုင်လမ်း၊ (၁၉)ရပ်ကွက်၊ ဒဂုံတင်ဝင်း၊ (J/ RGN-၀၂၂၆၀)အမည်ပေါက် နှစ်(၆၀)မြေဌားဂရန် မြေအား ဂရန်အမည်ပေါက် ဦးတင်ဝင်းဖြစ်ပြီး ဒဂုံမြို့သစ်ခရိုင်တရားရုံးတော်၌ တရားမကြီးမှုအမှတ်- ၁၇၀/၂၀၂၅ ခုနှစ်တွင် တရားလို ခေါ်သမ္ဘန်သန္တာ (ခ) ခေါ်သန္တာရဲမွန် ကတရားပြိုင် ဦးတင်ဝင်းအပေါ် (ကတိပဋိညာဉ်အတိုင်း မြေကွက် အရောင်းအဝယ်မှတ်ပုံတင် စာချုပ်ချုပ်ဆိုသေးလေလို့မို့ဖြင့် တရားစွဲဆိုခဲ့ရာ (၂၈-၁၁-၂၀၂၅)ရက်နေ့ပါ စီရင်ချက်အား အနိုင်ဒီကရီချမှတ်ခဲ့ပြီး တရားမစာရင်းမှအမှတ- ၁၉/၂၀၂၆ ခုနှစ်၏ နေ့စဉ်မှတ်တမ်းနှင့် (၂၁-၂-၂၀၂၆)ရက်နွေပါ ဘီလစ်ခန့်အပ်ရန် ချမှတ်သည့် ထုံးပုံကျအပြီးသတ်အမိန့်၊ ဒဂုံမြို့သစ်ခရိုင်တရားရုံး (၂၃-၂-၂၀၂၆)ရက်နွေပါ စာအမှတ် ၃၃၉/၅-၂/၂၀၂၆၏ ဘီလစ်ခန့်စာ၊ တရားရုံးကိုယ်စား ဘီလစ် ဦးကောင်းသန့် (၁/မကန (နိုင်) ၁၉၆၆၇၆)မှ နှစ်(၆၀) မြေဌားစာချုပ်မူရင်း၊ တရားရုံးအမိန့်၊ နိုင်ငံသားစီစစ်ရေးကတ်ပြားတို့တင်ပြ၍ အရောင်းအဝယ်စာချုပ်ဆိုရန် မြေပိုက်ပျောက်ထားခြင်းအား မြေပြင်ကွင်းဆင်းစစ်ဆေးရာ အထောက်အဦးမရှိ တရားနိုင် ခေါ်သမ္ဘန်သန္တာ (ခ) ခေါ်သန္တာရဲမွန် မှ မြေပြင်လိုက်လိုသည့် ကွင်းဆင်းသိရှိကြောင်း လက်မှတ်ရေးထိုးပေးပါသဖြင့် ဘီလစ် ဦးကောင်းသန့်၏ အရောင်းမြေပိုက်ပျောက်ထားလာရာ တရားဝင်နိုင်လိုသော အထောက်အထားများဖြင့် ဤကြော်ငြာပါသည်နေ့မစ၍ (၇)ရက်အတွင်း ကန့်ကွက်နိုင်ပါကြောင်းနှင့် ကန့်ကွက်မှုမရှိပါက လုပ်ထုံးလုပ်နည်းအတိုင်း ဆက်လက်ဆောင်ရွက်ပေးမည်ဖြစ်ပါကြောင်း အသိပေးကြော်ငြာအပ်ပါသည်။**

ဌာနမှူး (ခုတိယညွှန်ကြားရေးမှူးချုပ်)
မြို့ပြမြေစီမံခန့်ခွဲမှုဌာန
ရန်ကုန်မြို့တော်စည်ပင်သာယာရေးကော်မတီ

သစ်ပင်နည်းလာ တို့ကမ္ဘာ လွန်စွာပူအေး ဥတုဘေး

မွေးသက္ကရာဇ်အမှန်

စစ်ကိုင်းတိုင်းဒေသကြီး၊ စစ်ကိုင်းမြို့နယ်၊ ဝိုးထက်ကျော်ကိုယ်ပိုင် အထက်တန်းကျောင်း၊ Grade-11 မှ (၁၅) ဦးဝိုးသိန်း ၅/စကန(နိုင်)၂၀၁၅၈ ၏သား မောင်အောင်ပြေမင်း၏ မွေး သက္ကရာဇ်အမှန်မှာ ၃-၅-၂၀၀၉ ဖြစ်ပါကြောင်း။

မိဘအမည်မှန်

တာချီလိတ်မြို့၊ အထက (ရန်အောင်မြေ)၊ Grade-2 မှ မောင်ရီဝေယံ၏ မိဘအမည်မှန်မှာ ဦးဇော်ဧော်လတ်-ဒေါ်ချောစုဝင်း ဖြစ်ပါကြောင်း။

ဦးဇော်ဧော်လတ်-ဒေါ်ချောစုဝင်း

ယာဉ်မှတ်ပုံတင်စာအုပ် မိတ္တူလျှောက်ထားခြင်း

ယာဉ်အမှတ် ၆၆ယ/၃၁၈၄၄ Kenbo 110 ယာဉ်လက်ဝယ်ရှိသူ ခေါ်ဝါပါ ၉/ပဗသ(နိုင်)၀၁၃၁၈၈ က ယာဉ်မှတ်ပုံတင်စာအုပ် (ကမ-၃) ပျောက် ဆုံးချိ မိတ္တူထုတ် ပေးရန် လျှောက်ထားလာပါသည်။ ကန့်ကွက် လိုပါက နိုင်လုံသော အထောက် အထားများဖြင့် ကြော်ငြာသည့်ရက်မှ ရက် (၃၀) အတွင်း အောက်ဖော်ပြပါ ရုံးသို့ လူကိယ်တိုင် လာရောက် ကန့်ကွက်နိုင်ပါသည်။

ကည၈၊ နေပြည်တော်ရုံး

ယာဉ်မှတ်ပုံတင်စာအုပ် မိတ္တူလျှောက်ထားခြင်း

ယာဉ်အမှတ် ၇၉ယ/၁၁၆၄၄ New Zhineng 110 ယာဉ်လက်ဝယ်ရှိသူ ဦးနေထက်လင်း ၉/တကန(နိုင်)၂၂၉၂၇၇ က ယာဉ်မှတ်ပုံတင်စာအုပ် (ကမ-၃) ပျောက်ဆုံးချိ မိတ္တူထုတ် ပေးရန် လျှောက်ထားလာပါသည်။ ကန့်ကွက်လိုပါက နိုင်လုံသော အထောက်အထားများဖြင့် ကြော်ငြာသည့်ရက်မှ ရက် (၃၀) အတွင်း အောက်ဖော်ပြပါ ရုံးသို့ လူကိယ်တိုင် လာရောက် ကန့်ကွက်နိုင်ပါသည်။

ကည၈၊ နေပြည်တော်ရုံး

ပြည်ထောင်စုသမ္မတမြန်မာနိုင်ငံတော် ပြည်ထောင်စုရာထူးဝန်အဖွဲ့ အိတ်ဖွင့်တင်ဒါ (Open Tender) ခေါ်ယူခြင်း

၁။ ပြည်ထောင်စုရာထူးဝန်အဖွဲ့ ကွပ်ကဲမှုအောက်ရှိ နိုင်ငံဝန်ထမ်းတက္ကသိုလ် (အထက်မြန်မာပြည်) အမှတ် (၂) ဂိတ်မှ စီနိပ်နေ့ဆောင်ဂိတ်တံခါးအနီးထိ ၇၀၀ မီတာ အရှည်၊ ၄.၈၈ မီတာ အကျယ်လမ်းအား ကတ္တရာထပ်ပိုးလှာခင်းခြင်း လုပ်ငန်းအတွက် မြန်မာနိုင်ငံသားလုပ်ငန်းရှင်များထံမှ မြန်မာကျပ်ငွေဖြင့် အိတ်ဖွင့် တင်ဒါတင်သွင်းရန် ဖိတ်ခေါ်အပ်ပါသည်-

(က) **တင်ဒါလျှောက်လွှာစာတင်ရောင်းချမည့်ရက်** - ၃-၆-၂၀၂၆ ရက်
(ခ) **တင်ဒါလျှောက်လွှာနေ့ကိန်းဆုံးရောင်းချ မည့်ရက်** - ၂-၇-၂၀၂၆ ရက်
(ဂ) **တင်ဒါလျှောက်လွှာတင်သွင်းရမည့်ရက်** - ၃-၇-၂၀၂၆ ရက် (၁၆:၃၀) နာရီ
(ဃ) **တင်ဒါတင်သွင်းမည့်နေရာ** - ရုံးအမှတ် (၁၇)၊ ပြည်ထောင်စုရာထူးဝန်အဖွဲ့၊ နေပြည်တော်

၂။ အိတ်ဖွင့်တင်ဒါလျှောက်လွှာပုံစံနှင့် စည်းကမ်းချက်များကို ရုံးချိန်အတွင်း လူကိုယ်တိုင် လာရောက်ဝယ်သည့်စနစ်ဖြင့် ရောင်းချမည်ဖြစ်ပြီး အသေးစိတ် အချက်အလက်များကို သိရှိလိုပါက ရုံးအမှတ် (၁၇)၊ ပြည်ထောင်စုရာထူးဝန်အဖွဲ့၊ ဖုန်း-၀၆၇-၄၀၉၂၄၉ သို့ ရုံးချိန်အတွင်း ဆက်သွယ်စုံစမ်းနိုင်ပါသည်။

တင်ဒါကော်မတီ
ပြည်ထောင်စုရာထူးဝန်အဖွဲ့

ကန့်ကွက်နိုင်ကြောင်းကြေညာခြင်း

နေပြည်တော်၊ ပုဇွန်သီရိမြို့၊ ညောင်ပင်ကြီးစုကွက်သစ်ရပ်ကွက်၊ မြေတိုင်းရပ်ကွက်အမှတ် ၁၆/ညောင်ပင်ကြီးစုရပ်၊ မြေဧရိယာ(၀.၀၈၂) ဧကရှိ မြေကွက် အမှတ်(၀-၁၁၂)ကိုအမည်ပေါက်ခေါ်ရင်းမြို့ (ဘဦးထွန်း ၉/ပမန(နိုင်)၂၁၄၀၆၁ မှ ခေါ်သွန်ညွှန့်သောင်း(ဘ)ဦးသန်းတင် ၁၂/မဂဒ(နိုင်)၀၂၁၄၉၉ နှင့် မှတ်ပုံတင် အရောင်းအဝယ်စာချုပ်ချုပ်ဆိုရန်အတွက် မြေပုံ/မြေရာဇဝင် လျှောက်ထားလာပါသဖြင့် ကန့်ကွက်လိုသူများအနေဖြင့် တရားဝင်ပိုင်ဆိုင်မှုစာချုပ်စာတမ်းများ၊ တရားရုံး အမိန့်၊ ဒီကရီများ အထောက်အထားဆိုင်လုံစွာ တင်ပြ၍ နေပြည်တော် စည်ပင်သာယာရေးကော်မတီ၊ မြို့ပြစီမံကိန်းနှင့်မြေစီမံခန့်ခွဲမှုဌာနသို့ ဤကြေညာချက်ပါရှိသည့်ရက်မှစ၍ (၁၅) ရက်အတွင်း နောက်ဆုံးထားပြီး လာရောက် ကန့်ကွက်နိုင်ကြောင်းနှင့် သတ်မှတ်ကာလအတွင်း ကန့်ကွက်သူမရှိပါက ဌာန၏ လုပ်ထုံးလုပ်နည်းများနှင့်အညီ မြေပုံ၊ မြေရာဇဝင်လျှောက်ထားလာမှုအား ဆက်လက်ဆောင်ရွက်သွားမည်ဖြစ်ကြောင်း အသိပေး ကြေညာလိုက်သည်။

မြို့ပြစီမံကိန်းနှင့် မြေစီမံခန့်ခွဲမှုဌာန
နေပြည်တော်စည်ပင်သာယာရေးကော်မတီ

ကန့်ကွက်နိုင်ကြောင်းကြေညာခြင်း

ဒဂွေ၊ဇာသီရိမြို့၊ ဒဂွေ၊ဇာသီရိရပ်ကွက်၊ မြေတိုင်းရပ်ကွက်အမှတ် ၉/ဒဂွေ၊ဇာသီရိ တောင်ရပ် မြေကွက်အမှတ် (၁-၃၂၄၅)၊ မြေဧရိယာ (၀.၁၄)ဧကရှိ ဦးနိုင်ထန်းမန်း (ဘ)ဦးဇာဝေထန် ၄/ဟနန(နိုင်)၀၀၉၀၃၄ အမည်ပေါက် နှစ် (၃၀) မြေဌားစာချုပ် မြေကွက်ကို ဦးနိုင်လိန်းထန်းမှ ခေါ်ဝင်မြင့် (ဘ)ဦးထွန်းကြည် ၉/တတ(နိုင်)၀၁၄၄၇၈ နှင့် အရောင်းအဝယ်မှတ်ပုံတင်စာချုပ် ချုပ်ဆိုရန် မြေပုံ/မြေရာဇဝင် ရေးကူးခွင့် လျှောက်ထားလာပါသဖြင့် ကန့်ကွက်လိုသူများအနေဖြင့် တရားဝင် ပိုင်ဆိုင်မှုစာချုပ်စာတမ်းများ၊ တရားရုံးအမိန့်ဒီကရီများ အထောက်အထား ခိုင်လုံစွာတင်ပြ၍ နေပြည်တော်စည်ပင်သာယာရေးကော်မတီ၊ မြို့ပြစီမံကိန်းနှင့် မြေစီမံခန့်ခွဲမှုဌာနသို့ ဤကြေညာချက်ပါရှိသည့်ရက်မှစ၍ (၁၅) ရက်အတွင်း လာရောက်ကန့်ကွက်နိုင်ကြောင်းနှင့် သတ်မှတ်ကာလအတွင်း ကန့်ကွက်မှုမရှိပါက ဌာန၏လုပ်ထုံးလုပ်နည်းများနှင့်အညီ မြေပုံ၊ မြေရာဇဝင်လျှောက်ထားလာမှုအား ဆက်လက် ဆောင်ရွက်သွားမည်ဖြစ်ကြောင်း အသိပေး ကြေညာလိုက်သည်။

မြို့ပြစီမံကိန်းနှင့် မြေစီမံခန့်ခွဲမှုဌာန
နေပြည်တော်စည်ပင်သာယာရေးကော်မတီ

အများသိစေရန်ကြေညာခြင်း

နေပြည်တော်၊ ဒဂွေ၊ဇာသီရိမြို့နယ်၊ ဒဂွေ၊ဇာသီရိရပ်ကွက်၊ ၁၅/ထန်းတပင်ရပ်၊ မြေရွှေ၀ (၁၀) လမ်း၊ အကွက်အမှတ် (E-055) မြေကွက်သည် နေပြည်တော် စည်ပင်သာယာရေးကော်မတီ မြို့ပြစီမံကိန်းနှင့် မြေစီမံခန့်ခွဲမှုဌာနမှ ခေါ်စစ်စစ်လှိုင် (ဘ)ဦးထွန်းအောင် ၆/ထဝန(နိုင်)၀၃၉၃၅၂ အမည်ဖြင့် ချထားပေးသော မြေကွက် ဖြစ်ပြီး အဆိုပါမြေကွက်အား ဝယ်ယူပိုင်ဆိုင်ထားသူ ခေါ်ဝဝါသင်း(ခ)သီရိယုဝါ (ဘ)ဦးဘိုးတင်း(ခ)ကျော်မြင့် ၉/ပမန(နိုင်)၁၇၃၇၃၈ ထံမှ ကျွန်တော်၏မိတ်ဆွေ ဖြစ်သူက (၁၆-၅-၂၀၂၆) ရက်တွင် အရောင်းအဝယ်ချုပ်ဆိုချိ အပြီးအပိုင် လက်လှမ်းရပါ။ ကျွန်တော် အရောင်းအဝယ်ချုပ်ဆိုချိ ပြီးနောက် ကန့်ကွက်လိုသူများရှိပါက ဤကြော်ငြာပါသည့်ရက်မှစ၍ (၁၄) ရက်အတွင်း ခိုင်လုံသော မူရင်းစာရွက်စာတမ်း အထောက်အထားများနှင့် လာရောက်ကန့်ကွက် နိုင်ပါကြောင်း အများသိစေရန် ကြေညာအပ်ပါသည်။

လွှဲအပ်ညွှန်ကြားချက်အရ-
ဦးစင်ပင်ထိုက်(LL.B)
တရားလွတ်တော်ရှေ့နေ(စဉ်-၁၀၉၂၁/၂၀၁၆)
ပုရွက်ဆိတ်ကုန်းကျေးရွာပျဉ်းမနားမြို့၊ နေပြည်တော်။
ဖုန်း- ၀၉-၄၃၀၄၅၇၅၁

ကန့်ကွက်နိုင်ကြောင်း အများသိစေရန် ကြေညာခြင်း

ရန်ကုန်တိုင်းဒေသကြီး၊ အင်းစိန်မြို့နယ်၊ မြေတိုင်းရပ်ကွက်အမှတ် - ၄၀၀ A1 ဦးပိုင်အမှတ်-၁၀၅၊ မြေကွက်အမှတ်-၂၅ မြေကွက်ထဲမှ တရားဝင်မခွဲမစိတ်ရသေးသော အလျားအနဲ (၂၃/၃ဝ-၈၁ဝ/၈ဝ) ပေခန့်ရှိ မြေကွက်နှင့် ယင်းမြေကွက်ပေါ်ရှိ တစ်ထပ်တိုက် (၁) လုံးအပါအဝင် မြေကွက်ပေါ်ရှိ အကျိုးခံစားခွင့်အရပ်ရပ်များအားလုံးအား ရောင်းချပိုင်ခွင့်ရှိသူဖြစ်သည့် ဦးရမ်ဆွတ် (၄/ဟခန(နိုင်)၀၀၈၈၈၀) ထံမှ ကျွန်ုပ်၏မိတ်ဆွေဖြစ်သူက ဝယ်ယူရန် သဘော တူညီ၍ စရန်ငွေတစ်စိတ်တစ်ဒေသ ပေးချေထားပြီးဖြစ်ပါသဖြင့်၊ အရောင်း အဝယ်ကိစ္စနှင့် ပတ်သက်၍ ကန့်ကွက်လိုသူများရှိပါက ပိုင်ဆိုင်မှု အထောက် အထားမူရင်း စာရွက်စာတမ်းစုံလင်စွာဖြင့် ယခုကြေညာပါသည့်ရက်မှစ၍ (၇) ရက် အတွင်း ကျွန်ုပ်ထံသို့ လာရောက်ကန့်ကွက်နိုင်ပါကြောင်းနှင့် သတ်မှတ်ရက် ကျော်လွန်၍ ကန့်ကွက်မည်သူမရှိပါက အရောင်းအဝယ်အား ဥပဒေနှင့်အညီ ပြီးဆုံး သည်အဆို ဆက်လက်ဆောင်ရွက်သွားမည်ဖြစ်ပါကြောင်း အများသိစေရန် ကြေညာ အပ်ပါသည်။ ဦးအောင်သန့်ထူး (၁/လမန(ပြု)၀၀၀၆၂၂) နှင့်

ခေါ်သန်းသန်းထွေး(၁/လမန(ပြု)၀၀၀၆၂)တို့၏ လွှဲအပ်ညွှန်ကြားချက်အရ-
ခေါ်အိအိမိုး(LL.B) တရားလွတ်တော်ရှေ့နေ (စဉ် - ၉၇၀၁)
ရှေ့နေများနားနေခန်း၊ စုပေါင်းရုံးဝင်း၊ အင်းစိန်မြို့နယ်၊ ရန်ကုန်တိုင်းဒေသကြီး
ဖုန်း - ၀၉- ၂၅၂၀၈၉၄၄

ကချင်ပြည်နယ်စာရင်းစစ်ချုပ်ရုံး အိတ်ဖွင့်တင်ဒါ(Open Tender) ခေါ်ယူခြင်း

၁။ ကချင်ပြည်နယ်စာရင်းစစ်ချုပ်ရုံးမှ ၂၀၂၆-၂၀၂۷ ဘဏ္ဍာရေးနှစ်အတွက် ကချင်ပြည်နယ် ဘဏ္ဍာရန်ပုံငွေ၊ ငွေလုံးငွေရင်းအသုံးစရိတ်ဖြင့် အောက်ပါတည်ဆောက်ရေးလုပ်ငန်းများကို အိတ်ဖွင့် တင်ဒါ(Open Tender) လျှောက်လွှာများအား၂-၆-၂၀၂۷ ရက်မှ စတင်၍ ရုံးချိန်အတွင်း ကချင်ပြည်နယ်စာရင်းစစ်ချုပ်ရုံး၊ မြန်ကြီးနားမြို့၌ ဝယ်ယူလျှောက်ထားနိုင်ပါကြောင်း ဖိတ်ခေါ်အပ်ပါသည်-

လုပ်ငန်းအမည်

မြန်ကြီးနားမြို့နယ်စာရင်းစစ်ရုံး၀နိ်ထမ်းအိမ်ရာမြေပေါ်တွင် ကျောက်စီမြေထိန်းနံရံ (၄၂၀'×၄'×၇') တည်ဆောက်ခြင်း၊ အုတ်တံတိုင်းကာရံခြင်း (၄၂၀'×၆') နှင့် သဲကျောက် (၁၁၀'×၁၀၀' × ၅.၅.၅') ဖို့ခြင်း၊ မြစ်ကြီးနားခရိုင် စာရင်းစစ်ရုံး ၀နိ်ထမ်းအိမ်ရာ ကျောက်စီမြေထိန်းနံရံပေါ်တွင် အုတ်တံတိုင်း (၄၂၀'×၆') ကာရံခြင်းနှင့် သဲကျောက် (၁၁၀'×၁၀၀'×၄.၅') ဖို့ခြင်းနှင့် ကချင်ပြည်နယ်စာရင်းစစ်ချုပ်ရုံး ညွှန်ကြားရေးမှူးနေအိမ် (၄၀'×၃၀'×၁၂') အကြီးစားပြုပြင်ခြင်း။

၂။ **အိတ်ဖွင့်တင်ဒါ** - ၂-၆-၂၀၂၆ ရက်မှ ၁၉-၆-၂၀၂၆ ရက်ထိ
တင်သွင်းရမည့်ရက်

၃။ **အိတ်ဖွင့်တင်ဒါ** - ၁၉-၆-၂၀၂၆ ရက်၊ (၁၆:၀၀နာရီ)
ပိတ်မည့်ရက်

၄။ **အိတ်ဖွင့်တင်ဒါတင်** - ကချင်ပြည်နယ်စာရင်းစစ်ချုပ်ရုံး၊
သွင်းရမည့်နေရာ မြစ်ကြီးနားမြို့

၅။ **တင်ဒါဖွင့်ဖောက် စီစစ်မည့်ရက်အား ထပ်မံအသိပေး အကြောင်းကြားပါမည်။**

၆။ သတ်မှတ်ရက်ထက် ကျော်လွန်တင်သွင်းသည့် တင်ဒါလျှောက်လွှာများကို ထည့်သွင်းစဉ်းစားမည် မဟုတ်ပါ။

၇။ အသေးစိတ်သိရှိလိုပါက ကချင်ပြည်နယ်စာရင်းစစ်ချုပ်ရုံး ဖုန်း-၀၇၄-၂၅၂၄၄၁ သို့ ရုံးချိန်အတွင်း ဆက်သွယ်မေးမြန်းစုံစမ်းနိုင်ပါသည်။

တင်ဒါကော်မတီ
ကချင်ပြည်နယ်စာရင်းစစ်ချုပ်ရုံး
မြစ်ကြီးနားမြို့

ကန့်ကွက်နိုင်ကြောင်း အများသိစေရန် ကြေညာချက်

ရန်ကုန်တိုင်းဒေသကြီး၊ တာမွေမြို့နယ်၊ ကျားကွက်သစ်ရပ်ကွက်၊ ကျိုက္သဆဲလမ်း၊ အမှတ် ၂၄၈၊ ဂုလွှာ(B)အကျယ်အဝန်း(၁၂ ၁/၂၄၆၀) ပေရှိ လူနေတိုက်ခန်း (၁) ခန်းနှင့် ယင်းတိုက်ခန်းပေါ်ရှိ အကျိုးခံစားခွင့်အရပ်ရပ်အားလုံးတို့ကို ရောင်းချသူ ခေါ်မင်းမင်းဝင်း ၁၂/တမန(နိုင်)၀၀၁၉၈၂ ထံမှ အပြီးအပိုင်ဝယ်ယူရန် ၂၄-၅-၂၀၂၆ ရက်တွင် ရောင်းဖိုးငွေ၏ တစ်စိတ်တစ်ဒေသကို ရရန်ငွေအဖြစ်ပေးအပ်ပြီးဖြစ်ပါသည်။ အရောင်းအဝယ် အပြီးသတ်ငွေချေပြီး ဆက်လက်ဆောင်ရွက်မည်ဖြစ်ရာ ကန့်ကွက်လိုပါက ပိုင်ဆိုင်မှုစာရွက်စာတမ်းမူရင်းများနှင့်တကွ ကြော်ငြာပါသည့်ရက်မှစ၍ (၇)ရက်အတွင်း လူကိယ်တိုင် လာရောက်ကန့်ကွက်ပါသည်။ ဤကြော်ငြာပါသည့်ရက်မှ (၇) ရက်အတွင်း ကန့်ကွက်မည်သူမရှိပါက အရောင်း အဝယ်ကိစ္စကို ပြီးမြောက်အောင် ဆက်လက်ဆောင်ရွက်သွားမည်ဖြစ်ကြောင်း အများသိစေရန် ကြေညာအပ်ပါသည်။

ခေါ်မေသစင် ၁၃/ပတယ(နိုင်)၀၄၉၉၀၀
ဖုန်း-၀၉-၆၆၃၂၀၇၅၄

ကွင်းအမှတ်(၇၁)၊ ဦးပိုင်အမှတ်(၂၃/၁-၆)၊ (၂၃/၁-ခ)၊ (၂၃/၁-ဆ) တို့နှင့် ပတ်သက်၍ အများသိစေရန် ကြေညာခြင်း

ကချင်ပြည်နယ်၊ မိုးကောင်းမြို့နယ်၊ ပင်းဘောကျေးရွာနေ ဦးမောင်ကြည် (၁၅) ဦးတင်လှ (၁/မကတ (နိုင်)၀၄၀၂၆၄)မှ ဦးပိုင်အမှတ်(၂၃/၁-ခ)၊ ဧရိယာ (၈၀၄၆၀)ပေ၊ ဦးပိုင်အမှတ်(၂၃/၁-ဆ)၊ ဧရိယာ(၈၀၄၆၀)ပေအား အရောင်းအဝယ် စာချုပ် အဆင့်ဆင့်ဖြင့် ဝယ်ယူပိုင်ဆိုင်ထားသော မြေကွက်များဖြစ်ပါသည်။ ထိုအတူ အထက်ဖော်ပြပါ ဦးပိုင်အမှတ်(၂၃/၁-ဆ)၊ ဧရိယာ (၈၀၄၆၀)ပေ အား ခေါ်အေးသန်း (၁၅) ဦးတင်လှ (၁/မကတ(နိုင်)၀၄၀၄၀၁)မှ ပိုင်ဆိုင်ထားသော မြေကွက်များ ဖြစ်ပါသည်။

အထက်ဖော်ပြပါမြေကွက်များအား လက်ရှိလက်ရောက် ပိုင်ဆိုင်သူများ ဖြစ်ကြသော ယခုကြေညာသူ ဦးမောင်ကြည်နှင့် ခေါ်အေးသန်းတ

ဖခင်အမည်မှန်

ပဲခူးတိုင်းဒေသကြီး (အရှေ့)၊ တောင်ငူခရိုင်၊ အုတ်တွင်းမြို့နယ် (အထက) Grade – 12 မှ မောင်စောဝင်း ၏ ဖခင်အမည်မှန်မှာ ဘီရင်ဒါကူးမား ၇/အတန (နိုင်)၁၁၁၃၄ ဖြစ်ပါကြောင်း။

ဘီရင်ဒါကူးမား

အမည်ပြောင်း

ပျဉ်းမနားမြို့၊ Jasmine May ကိုယ်ပိုင်ကျောင်း Grade–2 မှ (၁၁) ဦးနေလကျော် ၏သမီး မရွှေရေးခြေယ် အား မချမ်းမြေ့ဟေသာ ဟု ပြောင်းလဲခေါ်ပါရန်။

မချမ်းမြေ့ဟေသာ

မိဘအမည်မှန်

ရွှေဘိုမြို့နယ် မြင်းချေးကျေးရွာ အုပ်စု၊ ဒီးကုန်းကျေးရွာ အထက (၃)၊ Grade–9 မှ မအိသိမ်မွေ့ ၏ မိဘ အမည်မှန်မှာ ဦးမိုး ၅/ရဘန (နိုင်)၁၈၅၆၄၄ နှင့် ဒေါ်ရင်မေမိုး ၅/ရဘန (နိုင်)၂၇၀၂၄၅ ဖြစ်ပါကြောင်း။

တစ်ဦးတည်းဖြစ်ပါကြောင်း

မန္တလေးတိုင်းဒေသကြီး၊ ကျောက်ဆည်ခရိုင်၊ မြစ်သားမြို့၊ မြို့မအနောက်ရပ်၊ ဗိုလ်ချုပ်လမ်း ၆၄ ဒေါ်နန်းရွှေကြည်၏ မိခင် ဒေါ်နန်း ဆိုင်လင်း(ခ)ဒေါ် နန်းလင်း ၁၃/မနန (နိုင်)၀၀၃၄၅၈မှာ တစ်ဦးတည်းဖြစ်ပါကြောင်း။

ယာဉ်မှတ်ပုံတင် (ကမ–၃)စာအုပ်ပျောက် မိတ္တူလျှောက်ထားခြင်း

ယာဉ်အမှတ် 76W/81095 ယာဉ်လက်ဝယ်ရှိသူ ဦးအေးမင်းထွန်း ၇/မမန(နိုင်)၁၇၀၂၉၈ က ယာဉ်မှတ်ပုံတင်စာအုပ် (ကမ–၃) ပျောက်ဆုံး၍ မိတ္တူထုတ်ပေးပါ ရန် လျှောက်ထား လာပါသဖြင့် ကန့်ကွက်လိုသူများသည် ခိုင်လုံသော အထောက်အထားများဖြင့် ကြော်ငြာသည့် ရက်မှ ရက် (၃၀) အတွင်း အောက်ဖော်ပြပါရုံးသို့ လူကိုယ်တိုင် လာရောက် ကန့်ကွက်နိုင်ပါသည်။

ကည၈၊ ခရိုင်ရုံး(ဗောင်ငူ)

ဘောင်းကြွန်ပါတ်ပြားပျောက် လျှောက်ထားခြင်း

ယာဉ်အမှတ် 61W/86064 ၏ ဘောင်းကြွန်ပါတ်ပြား ပျောက်ဆုံး၍ ထုတ်ပေးပါရန် လျှောက်ထားလာပါသဖြင့် ယခင်ထုတ်ပေးခဲ့သည့် ဘောင်းကြွန်ပါတ်ပြား ပျက်ပြယ်ပါကြောင်း အများသိစေရန်ကြေညာအပ်ပါသည်။

ကည၈၊ ခရိုင်ရုံး (မန္တလေးတောင်ပိုင်း)

ယာဉ်မှတ်ပုံတင်စာအုပ် မိတ္တူလျှောက်ထားခြင်း

ယာဉ်အမှတ် ၆၉ယ/၅၀၄၀၇ Kenbo 110 ယာဉ်လက်ဝယ် ရှိသူ ဦးမိုးလွင် ၉/ပမန(နိုင်)၁၅၁၂၅ က ယာဉ်မှတ်ပုံတင်စာအုပ် (ကမ–၃) ပျောက်ဆုံး၍ မိတ္တူထုတ်ပေးရန် လျှောက်ထားလာပါသည်။ ကန့်ကွက်လိုပါက ခိုင်လုံသော အထောက်အထားများဖြင့် ကြော်ငြာသည့် ရက်မှ ရက် (၃၀) အတွင်း အောက်ဖော်ပြပါရုံးသို့ လူကိုယ်တိုင် လာရောက်ကန့်ကွက်နိုင်ပါသည်။

ကည၈၊ နေပြည်တော်ရုံး

ယာဉ်မှတ်ပုံတင်စာအုပ် မိတ္တူလျှောက်ထားခြင်း

ယာဉ်အမှတ် 63W/15906 Suzuki Smash 112 M/C ယာဉ်လက်ဝယ် ရှိသူ ကိုကျော်ဇင်ဝင်း ၇/ပတတ(နိုင်)၀၉၂၂၉ က ယာဉ်မှတ်ပုံတင်စာအုပ် (ကမ–၃) ပျောက်ဆုံး၍ မိတ္တူထုတ်ပေးရန် လျှောက်ထားလာပါသည်။ ကန့်ကွက်လိုပါက ခိုင်လုံသော အထောက်အထားများဖြင့် ကြော်ငြာသည့် ရက်မှ ရက် (၃၀) အတွင်း အောက်ဖော်ပြပါရုံးသို့ လူကိုယ်တိုင် လာရောက် ကန့်ကွက်နိုင်ပါသည်။

ကည၈၊ ခရိုင်ရုံး(ပြည်)ပြည်မြို့

ကန့်ကွက်နိုင်ပါသည်

ရန်ကုန်တိုင်းဒေသကြီး၊ ဒဂုံမြို့သစ်(တောင်ပိုင်း)မြို့နယ်၊ မြေတိုင်း ရပ်ကွက် (၁၀၄)၊ မြေကွက်အမှတ်–၁၆၂၅/ကဟုခေါ်တွင်သောအလျားလေး(၆၀)ပေအနှံ(၂၀) ပေ အကျယ်အဝန်းရှိမြေကွက် (ရန်ကုန်မြို့တော်စည်ပင်သာယာရေကော်မတီ မြို့ပြစီမံကိန်းနှင့် မြေစီမံခန့်ခွဲမှုဌာန) ရှိမှတ်တမ်းထဲနှင်းသီးဌာန မြို့မြေဓာရင်းတွင် ဦးတင်မောင်မို့ (TKA–ဝစရ၀၂)အမည်ဖြင့် မှတ်သားတည်ရှိသော ပါမစ် မြေကွက်နှင့် ယင်းမြေကွက်ပေါ်ရှိ အိမ်ဖြဲမြေအပါအဝင် အကျိုးခံစားခွင့်အရပ်ရပ် အားလုံးကို ဒေါ်နီလာ (TME–ဝ၃၃၃၉) က တရားဝင်လက်ရှိပိုင်ဆိုင်ထားပါ ကြောင်း၊ စီမံခန့်ခွဲလွဲပြောင်း ရောင်းချခွင့်ရှိပါကြောင်း ဝန်ခံကတိပြုသည်အတွက် ကျွန်ုပ်၏မိတ်ဆွေ က ယယ်ယုရန် စရန်ငွေ တစ်စိတ်တစ်ဒေသ ပေးချေပြီးဖြစ်ပါ သဖြင့် အရောင်းအယ်ယ်ကို ကန့်ကွက်လိုပါက ခိုင်လုံသော စာရွက်စာတမ်း မူရင်းများနှင့်တကွ (၇) ရက်အတွင်း ကျွန်ုပ်ထံသို့ လာရောက် ကန့်ကွက်နိုင်ပါသည်။ ကန့်ကွက်မည်သူမရှိပါက အရောင်းအယ်ကို ဥပဒေနှင့် အညီ ဆက်လက် လုပ်ဆောင်သွားမည်ဖြစ်ပါကြောင်း အများသိစေရန် ကြေညာအပ်ပါသည်။

လွှမ်ညွှန့်ကြားချက်အရ –
ဦးခွန်ရဲမာန် (LL.B), WIPO(Switzerland)
တရားလွှတ်တော်ရှေ့နေ(စဉ်–၁၉၁၅)
ဖုန်း – ၀၉ –၄၃၀၈၉၄၆

မြေဌားဂရန်ပျောက်ဆုံးကြောင်း ကြေညာခြင်း

ရန်ကုန်တိုင်းဒေသကြီး၊ ဒဂုံမြို့သစ်မြောက်ပိုင်းမြို့နယ်၊ မြေတိုင်းရပ်ကွက် အမှတ်–၄၂၊ မြေကွက်အမှတ်–၁၂၁၈၊ ဦးလှဝေအမည်ပေါက် နှစ်(၆၀)မြေဌား ဂရန်မြေအမျိုးအစား- မြေကွက် ၏ မြေဌားဂရန်မူရင်းသည် (၁–၅–၂၀၂၆) နေ့တွင် နေအိမ်အပြောင်းအရွှေ့ပြုလုပ်ရာတွင် ပျောက်ဆုံးသွားပါသည်။ မည်သူမဆို ယင်းမြေဌားဂရန် မူရင်းကို လက်ဝယ်ရရှိထားပါက ကျွန်ုပ်၏ထံသို့ဖြစ်စေ၊ ဦးလှဝေ၏ ထံသို့ဖြစ်စေ၊ ဆက်သွယ်ပြီး ပြန်လည် ပေးအပ်ပါရန် ကြေညာအပ်ပါသည်။ ကျေးဇူးဆပ်ပါမည်။

ဦးလှဝေ(၁၂/ဓရက(နိုင်)၀၇၀၈၃၅)၏လွှဲအပ်ချက်အရ–
ဒေါ်မေသီဂီလှိင်(LL.B)
တရားလွှတ်တော်ရှေ့နေ စဉ်–၁၅၇၃၄/၂၀၁၉
အမှတ်–၄၇၇၊ ပထမထပ်၊ သုမနလမ်း၊ ၁၆/၂ ရပ်ကွက်၊
သင်္ဃန်းကျွန်းမြို့နယ်၊ ရန်ကုန်မြို့
ဖုန်း–၀၉ –၇၉၆၈၃၄၃၄

ဦးမင်းသူဖိုး(နိုင်ငံကူးလက်မှတ်-MA 845066) နှင့်အများသိစေရန် ကြေညာခြင်း

ရန်ကုန်တိုင်းဒေသကြီး၊ တောင်ဥက္ကလာပမြို့နယ်၊ (၆)ရပ်ကွက်၊ သစ္စာလမ်း၊ အမှတ်(၃၃) နေ ဦးကျော်စွာညွန့် (၁၄ / ကလန (နိုင်) ၀၀၁၂၂)၏ လွှဲအပ်ညွှန်ကြားချက်အရ အောက်ပါအတိုင်း ကြေညာအပ်ပါသည်–

၁။ ဂျပန်နိုင်ငံရှိ JPC TRADE CO.,LTD သည် ဂျပန်နိုင်ငံရှိ လေလင်္ကာမှ ကားများကို မြန်မာနိုင်ငံ အပါအဝင် နိုင်ငံအရပ်ရပ်ရှိ ကားစလေလံဆွဲ ပေးယူသူများထံသို့ ပေးပို့သည့် ကုမ္ပဏီတစ်ခုဖြစ်ပါသည်။ ဦးကျော်စွာညွန့်မှာ JPC TRADE CO.,LTD ၏ အစည်းအဝေးဆုံးဖြတ်ချက်အရ မြန်မာနိုင်ငံအတွက် တရားဝင် ကိုယ်စားလှယ်အဖြစ် ခန့်အပ်ခြင်းခံရသူ ဖြစ်၍ ၄င်း၏ ညွှန်ကြားချက်အရ အောက်ပါအတိုင်း ကြေညာအပ်ပါသည်–

၂။ လူကြီးမင်း ဦးမင်းသူဖိုး(နိုင်ငံကူးလက်မှတ်–MA 845066)သည် JPC TRADE CO.,LTD၏ UAE နိုင်ငံရုံးခွဲတွင် မန်နေဂျာရာထူးဖြင့် လစာငွေများ ခံစားရယူပြီး ၂၀၁၈ ခုနှစ်၊ ဧပြေလ ၄ စွဲ ၂၀၂၃ ခုနှစ်၊ ဧပြေလအထိ (၅ နှစ်)ကြာ တာဝန်ထမ်းဆောင်ခဲ့ပါသည်။

၃။ ထိုသို့(၅နှစ်)ကြာ ကာလအတွင်း တာဝန်ထမ်းဆောင်ချိန်၌ UAE နိုင်ငံရုံးခွဲတွင် ဝယ်ယူထားသော ကုမ္ပဏီပိုင် မော်တော်ယာဉ်(၁၂)စီး၏ ကာလတန်ဖိုးငွေနှင့် ၎င်းနှင့်ဆက်စပ်နှစ်နာ ကုန်ကျစရိတ် စုစုပေါင်း (AED ၁,၀၈၉,၃၀၄) မြန်မာငွေ တန်ဖိုး (ကျပ် ၆၂,ဓာ၃,ဓာ၀) ကျပ်ရှိသည့် ကားများနှင့် ပတ်သက်၍ UAE နိုင်ငံရုံးခွဲ ပိတ်သိမ်းသည့် အချိန်၌ JPC TRADE CO.,LTD ထံသို့ စာရင်းများရှင်းလင်းပြီး ပေးရန်ကျန်ရှိသော ငွေများနှင့် ကားများကို ယနေ့အချိန်အထိ ကုမ္ပဏီထံသို့ ပြန်လည်လွှဲပြောင်းပေးအပ်ခြင်းမရှိဘဲ တာဝန်မှားယွင်းကျင့်ကျင့်လျက်ရှိကြောင်း သိရှိရပါသည်။

၄။ ဦးမင်းသူဖိုးအား JPC TRADE Co.,LTD မှ ၂၀၂၃ ခုနှစ် ဧပြေလကုန်ရက်မှစ၍ တာဝန်များရပ်စဲထားပြီး ဖြစ်သည့်အတွက် မြန်မာနိုင်ငံအပါအဝင်၊ အခြားနိုင်ငံတစ်ခုခုတွင်လည်းကောင်း၊ တာဝန်များ ပေးအပ်ထားခြင်းမရှိသည့် အတွက် JPC TRADE Co.,LTD နှင့်သက်ဆိုင်ခြင်းမရှိပါကြောင်း အများသိစေရန်ကြေညာအပ်ပါသည်။

၅။ အထက်ဖော်ပြပါအပိုဒ် (၃)ပါ ကိစ္စနှင့် ပတ်သက်၍ လူကြီးမင်းအနေဖြင့် ဖြေရှင်းရန်ဆောင်ရွက်ရန် တာဝန်ရှိသည့် အလျောက် ယခုကြေညာပါသည့်ရက်မှစ၍(၁၂–၆–၂၀၂၆)ရက်အတွင်း ကျွန်ုပ်ဝိုက်ထံသို့ လည်းကောင်း၊ ကျွန်ုပ်တို့၏ မိတ်ဆွေထံသို့ လည်းကောင်း မျက်မောက်မှာ လာရောက် ဖြေရှင်း ဆောင်ရွက်ပါရန် အသိပေး ကြေညာအပ်ပါသည်။အကယ်၍ သတ်မှတ်နေ့ရက်အတွင်း လူကြီးမင်းက လာရောက်ဖြေရှင်းရန် ပျက်ကွက်ပါက သက်ဆိုင်ရာ ဥပဒေများနှင့် အညီ ဆက်လက် ဆောင်ရွက်သွားမည်ဖြစ်ကြောင်း အသိပေး ကြေညာအပ်ပါသည်။

လွှဲအပ်ညွှန်ကြားသူ– ဦးကျော်စွာညွန့်
လွှဲအပ်ညွှန်ကြားချက်အရ– ဦးမြင့်ဝိုစုံ (စဉ်–၇၀၀၅)
ဦးမိုးမင်းနိုင် (စဉ်–၁၇၀၈၂)
တရားလွှတ်တော်ရှေ့နေများ
အမှတ်(၂၄၅)၊ ဝေပုလ္လ(ခ)လမ်း၊ (ဃ)ရပ်ကွက်၊ မြောက်ဥက္ကလာပမြို့နယ်၊ ရန်ကုန်တိုင်းဒေသကြီး
ဖုန်း–၀၉–၂၅၀၀၁၆၀၅၉ ၊ ၀၉–၂၅၄၂၅၁၃၃၇

ကန့်ကွက်နိုင်ကြောင်းကြော်ငြာ

မြောက်ဥက္ကလာပမြို့နယ်၊ မြေတိုင်းရပ်ကွက်အမှတ်(ဆ)၊ မြေကွက် အမှတ်(၁၀၅/က)၊ (၁၂၀၀)စ/ပေ၊ မြေကွက်တည်နေရာ–အမှတ်(၁၀၅/က)၊ ဓေသသီ(၄)လမ်း၊ ဆ–ရပ်ကွက် ဒေါ်စင်မာဝေ(၁၂/ဥကမ(နိုင်)၁၁၀၇၁၃)၊ အမည်ပေါက် နှစ်(၆၀)မြေဌားဂရန်မူရင်းမှာ မိမိ၏ လက်ဝယ်တွင် သိမ်းဆည်းထားရာမှ အထားအသိမ့်မှားယွင်းလျက် ပျောက်ဆုံးသွားခဲ့သည်မှာ မှန်ကန်ပါကြောင်း၊ အခြား တစ်ဦး ဦးသို့ရောင်းချ၊ ပေါင်ခံ စွန့်လွှတ်လျှောခါနိုး၊ ပေးကမ်း၊ အာမခံအဖြစ်တင်သွင်း ထားခြင်းတို့ လုံးဝမရှိပါကြောင်း ဝန်ခံကတိပြုကျွန်းကျွန်အမှတ်–၁၂/ဝစ၁၅/ ၂၀၂၄(၂၇–၁၂–၂၀၂၄)၊ ရုပ်ကြွကထောက်ခံစာ၊ ရဲစခန်းထောက်ခံစာ၊ ကိုယ်တိုင် ဝန်ခံချက်၊ ၂၀၁၇ ခုနှစ်တွင် လျှောက်ထားထုတ်ယူခဲ့သော ဘဏ်ငွေချေးရန် မြေပုံမြေရာဇဝင်မူရင်းမှာမည်သည့်ဘဏ်တွင်မျှ ဘဏ်ငွေ ချေးယူခဲ့ရခြင်းလုံးဝ မရှိဘဲ အထားအသိမ့်မှားယွင်းကာ ပျောက်ဆုံးသွားခဲ့သည်မှာ မှန်ကန်ပါကြောင်း ကျွန်းကျွန်လူသာအမှတ်–၄/ဂုဒ၂/၂၀၂၅(၂၂–၄–၂၀၂၅)တို့ ပူးတွဲတင်ပြ၍ ဂရန်မိတ္တူ လျှောက်ထားလာခြင်းအား တရားဝင်နိုင်လုံသော အထောက်အထားများဖြင့် ဤကြေညာပါသည့်ရက်မှစ၍ (၇) ရက်အတွင်း ကန့်ကွက်နိုင်ပါကြောင်းနှင့် ကန့်ကွက်မှုမရှိပါက လုပ်ထုံးလုပ်နည်းအတိုင်း ဆက်လက်ဆောင်ရွက်ပေး မည်ဖြစ်ပါကြောင်း အသိပေး ကြေညာအပ်ပါသည်။

ဌာနမှူး(ဒုတိယညွှန်ကြားရေးမှူးချုပ်)
မြို့ပြမြေစီမံခန့်ခွဲဌာန၊ ရန်ကုန်မြို့တော်စည်ပင်သာယာရေးကော်မတီ

ကန့်ကွက်နိုင်ပါကြောင်း

ရန်ကုန်တိုင်းဒေသကြီး၊ သန်လျက်ခရိုင်၊ သန်လျက်မြို့နယ်၊ မြေတိုင်းရပ်ကွက် အမှတ်– အောင်ချမ်းသာတိုးချဲ့၊ မြေကွက်အမှတ်(၁စရ၃)၊ အလျား x အနံ (၄၀ x ၆၀) ပေအကျယ်ရှိ ဦးကျော်နိုင်အေး အမည်ပေါက် မြေကွက် နှင့် ယင်းမြေကွက် ပေါ်ရှိအကျိုးခံစားခွင့် အရုပ်ရပ်အားလုံးကို ကလေးတယ်ရှိ၍ ရောင်းချပိုင်ခွင့်ရှိကြောင်း ဝန်ခံသူ ဦးကျော်နိုင်အေး၊ (၁) ဦးဖြူတုတ် ၉ / မခန (နိုင်)၀၁၁၀၀၅ ထံမှ ကျွန်ပ်၏ မိတ်ဆွေဖြစ်သူ ဒေါ်ချိုချိမာ (၁) ဦးတင်လှ ၁၂/သကတ(နိုင်)၁၁၁၁၇၂ က ပြန်လည် ဝယ်ယူရန်အတွက် ၎င်းအားစရန်ငွေ ပေးချေပြီးဖြစ်ပါသည်။ အရောင်း အယ် နှင့် ပတ်သက်၍ ကန့်ကွက်လိုသူများရှိပါက ကျွန်ပ်ထံသို့ သက်ဆိုင်ရာ စာရွက်စာတမ်းမူရင်းများနှင့်တကွ ယနေ့မှစ၍ (၇) ရက် အတွင်း လာရောက် ကန့်ကွက်နိုင်ပါသည်။ ကန့်ကွက်သူမရှိပါက အရောင်း အယ်ကို ပြီးဆုံးအောင် ဆောင်ရွက်ကာ အရောင်းအယ်ပြုသည့်ပစ္စည်းကို လက်ရောက်ရယူ သွားမည်ဖြစ် ကြောင်း အများသိစေရန် ကြေညာအပ်ပါသည်။

လွှဲအပ်ညွှန်ကြားချက်အရ –
ဦးစောနည် (LL.B., DBL, DIPL) (စဉ်– ၁၄၆၆၈)
တရားလွှတ်တော်ရှေ့နေ
အမှတ် (၁၂၈)၊ ကျိုက်ခေါက်သုရားလမ်း၊
အောင်မင်္ဂလာရပ်ကွက်၊ သန်လျင်မြို့၊
ဖုန်း – ၀၉ –၄၂၀၃၀၆၂

အများသိစေရန် ကန့်ကွက်နိုင်ကြောင်းကြေညာခြင်း

နေပြည်တော်၊ ဥတ္တရသီရိမြို့နယ်၊ ဥတ္တရသီရိလမ်းတက်၊ မြေတိုင်းရပ်ကွက် အမှတ် (၂/ဥတ္တရသီရိအလယ်ရပ်)၊ မြေကွက်အမှတ် (၃ –၅၄၈၅/ဘီ)၊ အလျား (၁၀၀/၁၀)ပေx အနံ(၉၉/၁၀၀)ပေ၊ ဧရိယာ(၀.၂၅)စကရှိ,နှစ် (၃၀) ဂရန်မြေကွက် နှင့် ယင်းမြေကွက်ပေါ်ရှိ မြေပေါ်မြေအောက် အကျိုးခံစားခွင့်အရပ်ရပ် အားလုံးတို့ကို အမည်ပေါက် ပိုင်ရှင်ဖြစ်သူ ဦးအောင်ကျော်မျိုး (၁)ဦးကျော်သန်း ၅/ဂရန် (နိုင်)၀၀၅၀၆ ထံမှ ကျွန်ပ်၏ မိတ်ဆွေက အပြီးအပိုင် ဝယ်ယူရန်အတွက် ရောင်းကြေးငွေများ၏ တစ်စိတ်တစ်ဒေသအား စရန်ငွေအဖြစ် ပေးချေထားပြီး ဖြစ်ပါသည်။ ကန့်ကွက်လိုသူများရှိပါက ဤကြော်ငြာပါသည့်ရက်မှ (၁၄) ရက် အတွင်း တိကျမှိုင်လုံသော စာချုပ်စာတမ်း၊ စာရွက်စာတမ်း အထောက်အထား မူရင်းများနှင့်တကွ ကျွန်ပ်ထံသို့ကိုယ်တိုင်လာရောက် ကန့်ကွက်နိုင်ပါသည်။ သတ်မှတ်သည့်ရက်အထိ ကန့်ကွက်မည်သူမရှိပါက အရောင်းအယ်ကို ဥပဒေနှင့်အညီ ပြီးဆုံးသည်အထိ ဆက်လက်ဆောင်ရွက်သွားမည်ဖြစ်ကြောင်း အများသိစေရန် အသိပေး ကြေညာအပ်ပါသည်။ လွှဲအပ်ညွှန်ကြားချက်အရ–

ဒေါ်ဝေမြင့် (LL.B)တရားလွှတ်တော်ရှေ့နေ (စဉ်–၁၇၃၈/၂၁)
အမှတ်(၈၅၆)၊ အမှတ်(၁)ရပ်ကွက်၊ ကျည်ဆောင်းကန် ၊ ပုဇွန်သီရိမြို့နယ်
ဖုန်း– ၀၉–၂၅၁၂၄၃၃

ယာဉ်မှတ်ပုံတင်စာအုပ် မိတ္တူလျှောက်ထားခြင်း

ယာဉ်အမှတ် 51W/27514 Suzuki Smash 112 ယာဉ်လက်ဝယ် ရှိသူ ဦးဖြင့်ဦး ၇/ဝတတ(နိုင်)၀၂၁၉၄ က ယာဉ်မှတ်ပုံတင်စာအုပ်(ကမ–၃) ပျောက်ဆုံး၍ မိတ္တူထုတ်ပေးရန် လျှောက်ထား လာပါသည်။ ကန့်ကွက်လိုပါက ခိုင်လုံသော အထောက်အထား များဖြင့် ကြော်ငြာသည့်ရက်မှ ရက်(၃၀)အတွင်း အောက်ဖော်ပြပါ ရုံးသို့ လူကိုယ်တိုင် လာရောက် ကန့်ကွက်နိုင်ပါသည်။

ကည၈၊ ခရိုင်ရုံး(ပြည်)ပြည်မြို့

ယာဉ်မှတ်ပုံတင်စာအုပ် မိတ္တူလျှောက်ထားခြင်း

ယာဉ်အမှတ် 4C/6864 Toyota Fortuner ယာဉ်လက်ဝယ် ရှိသူ ဦးစိုင်းခမ်းကြာ ၁၃/တနလ(နိုင်)၀၁၉၁၅ က ယာဉ်မှတ်ပုံတင်စာအုပ် (ကမ–၃) ပျောက်ဆုံး၍ မိတ္တူထုတ်ပေးရန် လျှောက်ထား လာပါသည်။ ကန့်ကွက်လိုပါက ခိုင်လုံသော အထောက်အထား များဖြင့် ကြော်ငြာသည့်ရက်မှ ရက် (၃၀) အတွင်း အောက်ဖော်ပြပါ ရုံးသို့ လူကိုယ်တိုင်လာရောက်ကန့်ကွက် နိုင်ပါသည်။

ကည၈၊ ခရိုင်ရုံး(တာချီလိတ်)

ယာဉ်မှတ်ပုံတင်စာအုပ် မိတ္တူလျှောက်ထားခြင်း

ယာဉ်အမှတ် SHN/3265 Honda Wave ယာဉ်လက်ဝယ် ရှိသူ ဒေါ်နန်းမေဦး ၁၃/နခန(နိုင်)၀၆၆၆၆ က ယာဉ်မှတ်ပုံတင်စာအုပ် (ကမ–၃) ပျောက်ဆုံး၍ မိတ္တူထုတ်ပေးရန် လျှောက်ထား လာပါသည်။ ကန့်ကွက်လိုပါက ခိုင်လုံသော အထောက်အထား များဖြင့် ကြော်ငြာသည့်ရက်မှ ရက်(၃၀)အတွင်း အောက်ဖော်ပြပါ ရုံးသို့ လူကိုယ်တိုင် လာရောက် ကန့်ကွက်နိုင်ပါသည်။

ကည၈၊ ခရိုင်ရုံး(တာချီလိတ်)

ယာဉ်မှတ်ပုံတင်စာအုပ် မိတ္တူလျှောက်ထားခြင်း

ယာဉ်အမှတ် 42W/25059 Honda Wave 110 ယာဉ်လက်ဝယ် ရှိသူ ဦးစိုးအောင် ၉/မလန(နိုင်)၁၃၁၃၇ က ယာဉ်မှတ်ပုံတင်စာ အုပ် (ကမ–၃) ပျောက်ဆုံး၍ မိတ္တူထုတ်ပေးရန် လျှောက်ထား လာပါသည်။ ကန့်ကွက်လိုပါက ခိုင်လုံသော အထောက်အထား များဖြင့် ကြော်ငြာသည့်ရက်မှ ရက်(၃၀)အတွင်း အောက်ဖော်ပြပါ ရုံးသို့ လူကိုယ်တိုင် လာရောက် ကန့်ကွက်နိုင်ပါသည်။

ကည၈၊ ခရိုင်ရုံး(တာချီလိတ်)

ပဲခူးတိုင်းဒေသကြီး ပြည်သူ့ကျန်းမာရေးဦးစီးဌာနမှူးရုံး အိတ်ဖွင့်တင်ဒါခေါ်ယူခြင်း

၁။ (၂၀၆–၂၀၂၇) ဘဏ္ဍာရေးနှစ် ပြည်ထောင်စု ငွေလုံးငွေရင်းရန်ပံ့ပိုးငွေဖြင့် ပဲခူးတိုင်းဒေသကြီး ပြည်သူ့ကျန်းမာရေးဦးစီးဌာနအောက်ရှိ ကျေးလက် ကျန်းမာရေးဌာနရုံး ဆောက်လုပ်ရန်အတွက် မြန်မာနိုင်ငံသားလုပ်ငန်းရှင်များအား သတ်မှတ်ချက်များနှင့် အညီ မြန်မာကျပ်ငွေဖြင့် အိတ်ဖွင့်တင်ဒါတင်သွင်းနိုင်ရန် ဖိတ်ခေါ်အပ်ပါသည်။

(က) တင်ဒါလျှောက်လွှာ – (၂–၆–၂၀၂၆) ရက် မှ
စာတင်ရောင်းချမည့်ရက် (၁၅–၆–၂၀၂၆) ရက် အထိ
(ခ) တင်ဒါလျှောက်လွှာ – (၂–၆–၂၀၂၆) ရက်မှ
တင်သွင်းရမည့်ရက် (၁၅–၆–၂၀၂၆) ရက်အထိ

၂။ အိတ်ဖွင့်တင်ဒါပုံစံ နှင့် စည်းကမ်းချက်များကို အသေးစိတ်သိရှိလိုပါက ပဲခူးတိုင်းဒေသကြီး ပြည်သူ့ကျန်းမာရေးဦးစီးဌာနမှူးရုံး ဖုန်း–(၀၅၂–၂၂၂၂၁၇) သို့ ရုံးချိန်အတွင်း ဆက်သွယ်စုံစမ်းမေးမြန်းနိုင်ပါသည်။

တင်ဒါကော်မတီ

အမည်ပြောင်း

(၁၁) ဦးကျော်စိုးမင်း ၏သား ကျိုင်းတုံမြို့၊ အထက(၅)၊ Grade–3(A) မှ မောင်အောင်ဖြိုးဝေ အား မောင်အောင်ဟိန်းခန့် ဟု အမည်ပြောင်းလဲခေါ်ပါရန်။

မောင်အောင်ဟိန်းခန့်

အမည်ပြောင်း

(၁၁)ဦးသိန်းဆွေဦး ၏သား တာချီလိတ်မြို့၊ အိမ်အမှတ် (၄/၉၉)၊ ရန်အောင်မြေရပ်ကွက်နေ ကျွန်တော် မောင်ကြည်သူဟိန်း၁၃/တနလ(နိုင်) ၀၆၄,၃၄ အား မောင်ခန့်လင်းပိုင် ဟု အမည်ပြောင်းလဲခေါ်ပါရန်။

ကန့်ကွက်နိုင်ကြောင်း အများသိစေရန် ကြေညာခြင်း

ရန်ကုန်တိုင်းဒေသကြီး၊ လှိုင်သာယာမြို့နယ်၊ (၇)ရပ်ကွက်၊ အောင်မင်း ခေါင်(၁)လမ်း၊ မြေကွက်အမှတ်(၂၈၄/က)၊ အကျယ်အဝန်း(၂၀ပေ x ၆၀ပေ)ရှိ ဒေါ်စုစုဝင် ၁၂/ စခန(နိုင်)၀၀၈၀၄၂ အမည်ပေါက် နှစ်(၆၀)ဂရန်မြေကွက်နှင့် ယင်းမြေကွက်ပေါ်ရှိ (၁)ထပ်အိမ်၊ ဧရိယာ/မီးအပါအဝင် အကျိုးခံစားခွင့်အရပ်ရပ် အားလုံးတို့ကို ဆက်စပ်စာချုပ်များဖြင့် တရားဝင်ဝယ်ယူပိုင်ဆိုင်ထားပြီး ရောင်းချပိုင်ခွင့်ရှိကြောင်း ဒေါ်စန်းစန်းမြင့် ၁၂/လသယ(နိုင်)၀၃၀၂၂၀မှ ဝန်ခံ ပြောဆိုပြီး ရောင်းချရန် ကမ်းလှမ်းလာရာ ကျွန်ပ်၏ဓါတိတ်ဆွေဖြစ်သော ဒေါ်နယ် နီထွန်း ၁၄/အဝ(နိုင်)၂၀၅၅၁၁ အပြီးအပိုင်ဝယ်ယူရန်အတွက် ရောင်းဖိုးငွေ၏ တစ်စိတ်တစ်ဒေသကို စရန်ငွေအဖြစ် ပေးချေထားပြီး ဖြစ်ပါသည်။ ကန့်ကွက် လိုသူများရှိပါက ဤကြေညာပါသည့်ရက်မှစ၍(၇)ရက်အတွင်း အထက်ပါအိမ်မြံ မြေနှင့်ပတ်သက်သည့် ပိုင်ဆိုင်မှု စာချုပ်စာတမ်းမူရင်းများနှင့်အတူ ကျွန်ပ်ထံသို့ လာရောက် ကန့်ကွက်နိုင်ပါသည်။ ကန့်ကွက်လိုသူများမရှိပါက ဤအရောင်း အယ်အား ဥပဒေနှင့်အညီ ဆက်လက်ဆောင်ရွက်သွားမည်ဖြစ်ကြောင်း အများသိစေရန် ကြေညာအပ်ပါသည်။

ဒေါ်နွယ်နီထွန်း၏ လွှဲအပ်ညွှန်ကြားချက်အရ–
ဒေါ်ထက်မြတ်မိုး (LL.B)
တရားလွှတ်တော်ရှေ့နေ (စဉ်–၁၆၃၀၇)
ရုံးခန်းလိပ်စာ – အမှတ်(၁၃၂)၊ ပထမထပ်၊ မြင်တော်သာလမ်း၊
၂/တောင်ရပ်ကွက်၊ သာကေတမြို့နယ်၊ ရန်ကုန်တိုင်းဒေသကြီး
ဖုန်း–၀၉–၂၅၂၄၄၄၄

ကန့်ကွက်နိုင်ပါကြောင်း

ရန်ကုန်တိုင်းဒေသကြီး၊ ဒဂုံမြို့သစ်(တောင်ပိုင်း)မြို့နယ်၊ မြေတိုင်းရပ်ကွက် အမှတ် (၁၅၃)၊ မြေကွက်အမှတ် (၉၄၁)၊ ဦးစော ၁၂/လမန(နိုင်)၀၇၀၂၄ အမည် ပေါက် ပါမစ်မြေအမျိုးအစား၊ အကျယ်အဝန်း (အလျား၄၀ပေx အနံ ၆၀ပေ)၊ ဧရိယာ(၀.၀၅၅)ကေရှိသည့် မြေကွက်နှင့် ယင်းမြေကွက်ပေါ်ရှိ အကျိုးခံစားခွင့် အရုပ်ရပ်အားလုံးတို့ကို အရောင်းအယ်အဆက်အစပ်စာချုပ်များဖြင့် လက်ရှိ ပိုင်ဆိုင်ပြီး ရောင်းချပိုင်ခွင့်ရှိကြောင်းဝန်ခံကတိပြုသူ ဒေါ်ခင်ညီ၁၂/ကတန (နိုင်)၀၉၅၈၀ ထံမှ ကျွန်ပ်ဦးကျော်သီဟ ၁/မဂဒ(နိုင်)၁၅၂၅၉၈ အပြီးအပိုင် ဝယ်ယူရန်အတွက် စရန်ငွေအဖြစ် ရောင်းဖိုးငွေ၏ တစ်စိတ်တစ် ဒေသကို ပေးချေ ထားပြီးဖြစ်ပါသဖြင့် အထက်ပါ အရောင်းအယ်နှင့်ပတ်သက်၍ ကန့်ကွက် လိုသူများရှိပါက တိကျမှိုင်လုံသော အထောက်အထားများဖြင့် ဤကြော်ငြာပါ သည့်ရက်မှစ၍ (၇) ရက်အတွင်း ကျွန်ပ်ထံသို့ လာရောက်ကန့်ကွက်နိုင်ပါကြောင်း နှင့် ကန့်ကွက်မည်သူမရှိပါက အရောင်းအယ်ကို ဥပဒေနှင့်အညီ ဆက်လက် ဆောင်ရွက်သွားမည်ဖြစ်ပါကြောင်းအသိပေး ကြေညာအပ်ပါသည်။

ဦးကျော်သီဟ ၁၂/မဂဒ(နိုင်) ၁၅၂၅၉၈
အမှတ်(၅၀)၊ ဥတ္တရလမ်း၊ ၂/ကရဝ်ကွက် ၊ မင်္ဂလာဒုံမြို့နယ်၊
ရန်ကုန်တိုင်းဒေသကြီး၊ ဖုန်း–၀၉–၅၁၈၈၉၆

ကန့်ကွက်နိုင်ကြောင်း အများသိစေရန်ကြေညာခြင်း

ရန်ကုန်တိုင်းဒေသကြီး၊ မြောက်ဥက္ကလာပမြို့နယ်၊ မြေတိုင်

အမည်ပြောင်းလဲခေါ်ဆိုပါရန်

မကွေးတိုင်းဒေသကြီး၊ သရက်ခရိုင်၊ သရက်မြို့ အ-ထ-ဂ(၂) Grade 9 မှ (၁၈) ဦးဝင်းလှိုင် ၈/သရနန(နိုင်) ၀၂၄၃၂ ၏သား မောင်ဓေယျာဝင်းနိုင်အား မောင်ကောင်းသန့်ပြည့်လှိုင်ဟု အမည်ပြောင်းလဲခေါ်ဆိုပါရန်။

CNG စာအုပ်ပျောက်ဆုံးကြောင်း

ခေါ်ကြည်ကြည်မြင့် ယာဉ်အမှတ် 2G/ 8233 ၏ CNG စာအုပ် ပျောက်ဆုံးသွားပါသဖြင့် တွေ့ရှိပါက အကြောင်းကြားပေးပါရန်။

ခေါ်ကြည်ကြည်မြင့်
ဖုန်း-၀၉ ၇၆၃၃၀၀၉၀၇

ဖခင်အမည်မှန်

ပခုက္ကူမြို့၊ အထက(၂)ကျောင်း Grade-11 B မှ မောင်ကောင်းဆက်သူ၏ဖခင် ဦးရဲသူအောင်၏ အမည်မှန်မှာ ဦးရဲသူရအောင် ၈/ပခက(နိုင်)၁၉၀၅၈၇ ဖြစ်ပါကြောင်း။

ဦးရဲသူရအောင်

ဖခင်အမည်မှန်

ရန်ကုန်တိုင်းဒေသကြီး၊ ဒဂုံဆိပ်ကမ်းမြို့နယ် အမှတ် (၂) အခြေခံပညာအထက်တန်းကျောင်း G-12(E) မှ မခင်မြတ်နိုး၏ ဖခင်အမည်မှန်မှာ ဦးအောင်ကျော်မြင့် ၁၂/ သဂတ(နိုင်) ၁၅၃၉၅ ဖြစ်ပါကြောင်း။

ဦးအောင်ကျော်မြင့်

ဖခင်အမည်မှန်

မကွေးတိုင်းဒေသကြီး၊ သရက်ခရိုင်၊ သရက်မြို့ အ-ထ-ဂ(၃) Grade 9 မှ မသီရိမေဝယ်၏ ဖခင်အမည်မှန်မှာ ဦးထင်လင်းထိုက် ၈/သရန(နိုင်) ၀၆၃၇၃ ဖြစ်ပါကြောင်း။

အမည်ပြောင်း

တာချီလိတ်မြို့၊ အထက (ဟောင်လိတ်)၊ Grade-5 မှ မဝင့်ဝါထွန်းအား မခင်ရတနာကျော်ဟု အမည်ပြောင်းလဲခေါ်ပါရန်။

မခင်ရတနာကျော်

အမည်ပြောင်း

တာချီလိတ်မြို့၊ အထက (ဟောင်လိတ်) Grade-2 မှ မောင်ဟန်ဖြိုးပိုင်ထွန်းအား မောင်ဘုန်းမြတ်ဘုဏာဟု အမည်ပြောင်းလဲခေါ်ပါရန်။

မောင်ဘုန်းမြတ်ဘုဏာ

ပျောက်ဆုံးကြောင်း

(၁၈) ဦးနွဲ့ရှင်၏သမီး ကျွန်မ နာမီရီး (၁၃/တခလ(နိုင်)၁၀၈၂၄) ၏ နိုင်ငံကူးလက်မှတ်အမှတ်(မမှတ်မိ)သည် ခရီးသွားရင်း ပျောက်ဆုံးသွားပါသဖြင့် တွေ့ရှိပါက အကြောင်းကြားပေးပါရန်။

ဖုန်း-၀၉-၆၇၁၀၀၆၂၀၆

ပျောက်ဆုံးကြောင်း

(၁၈)ဦးအိုက်ရမ်း၏သမီး ကျွန်မ နန်းခမ်း(၁၃/တခလ(နိုင်)၀၇၃၇၂) ၏ နိုင်ငံကူးလက်မှတ်အမှတ်(မမှတ်မိ) သည် ခရီးသွားရင်းပျောက်ဆုံးသွားပါသဖြင့် တွေ့ရှိပါက အကြောင်းကြားပေးပါရန်။

ဖုန်း-၀၉-၆၇၁၀၁၉၁၁၆

ဟိုတယ်၊ ခရီးသွားလာရေးနှင့် ယဉ်ကျေးမှုဝန်ကြီးဌာန အမျိုးသားယဉ်ကျေးမှုနှင့်အနုပညာတက္ကသိုလ်(ရန်ကုန်) အိတ်ဖွင့်တင်ဒါခေါ်ယူခြင်း

၁။ အမျိုးသားယဉ်ကျေးမှုနှင့်အနုပညာတက္ကသိုလ်(ရန်ကုန်)၏ ၂၀၂၆-၂၀၂۷ ဘဏ္ဍာရေးနှစ် ငွေလုံးငွေရင်းအသုံးစရိတ်ဖြင့် ဆောင်ရွက်မည့် အမျိုးသားယဉ်ကျေးမှုနှင့် အနုပညာတက္ကသိုလ်(ရန်ကုန်)ဝင်းအတွင်း မွမ်းမံခြင်းလုပ်ငန်း ဆောင်ရွက်ရန်ရှိပါသဖြင့် မြန်မာနိုင်ငံသားလုပ်ငန်းရှင်များထံမှ အိတ်ဖွင့်တင်ဒါတင်သွင်းရန် ဖိတ်ခေါ်အပ်ပါသည် -

(က) အမျိုးသားယဉ်ကျေးမှုနှင့်အနုပညာတက္ကသိုလ်(ရန်ကုန်)ဝင်းအတွင်း မွမ်းမံခြင်း လုပ်ငန်း
(ခ)တက္ကသိုလ်စာကြည့်တိုက် (၂) ထပ်ဆောင်တိုးချဲ့ခြင်း လုပ်ငန်း
(၀၆ ၄၀ x ၀၆ ၄၀) (၃၂၀၀ ၀/၀၀)

၂။ အိတ်ဖွင့်တင်ဒါပုံစံများကို အမျိုးသားယဉ်ကျေးမှုနှင့်အနုပညာတက္ကသိုလ်(ရန်ကုန်)တွင် ၂-၆-၂၀၂၆ မှ ၁၆-၆-၂၀၂၆ ရက်အထိ ရုံးဖိတ်ရက်များမှအပ နေ့စဉ်နံနက် ၁၀:၀၀ နာရီမှ ညနေ ၄:၃၀ နာရီအတွင်း ရောင်းချမည်ဖြစ်ပြီး၊ ပြန်လည် တင်သွင်းလာမည့် တင်ဒါပုံစံများကို ၉-၆-၂၀၂၆ မှ ၂၃-၆-၂၀၂၆ ရက်အထိ ရုံးချိန်အတွင်း တင်ဒါပုံစံ၀ယ်ယူခဲ့သောနေရာတွင် ပြန်လည်တင်သွင်းရမည်ဖြစ်ပါသည်။

၃။ အိတ်ဖွင့်တင်ဒါပုံစံ၏စည်းကမ်းချက်များနှင့် အသေးစိတ်အချက်အလက်များကို ရုံးချိန်အတွင်း ဖုန်း-၀၉-၄၃စရ၀၆၆၅၂ ၀၉-၂၅၄၂၇၇၀၆၀ တို့သို့ ဆက်သွယ်စုံစမ်းနိုင်ပါသည်။

အမျိုးသားယဉ်ကျေးမှုနှင့်အနုပညာတက္ကသိုလ်(ရန်ကုန်)
၁/၈၂ အောင်ဓေယျလမ်း၊ (၂၆)ရပ်ကွက်၊
ဒဂုံမြို့သစ်(တောင်ပိုင်း)မြို့နယ်၊ ရန်ကုန်မြို့

ကန့်ကွက်နိုင်ပါကြောင်း

ရန်ကုန်တိုင်းဒေသကြီး၊ သန်လျက်ခရိုင်၊ သန်လျက်မြို့နယ်၊ မြေတိုင်းရုံးကွက် အမှတ်- အောင်ချမ်းသာတိုးချဲ့ (၂)၊ မြေကွက်အမှတ်(၅၀၃)၊ အလျား x အနံ (၄၀x ၆၀) ပေ အကျယ်ရှိ ခေါ်စိုးစိုးအမည်ပေါက် မြေကွက်နှင့် ယင်းမြေကွက်ပေါ်ရှိ အကျိုးခံစားခွင့် အရပ်ရပ်အားလုံးကို လက်ဝယ်ရှိ၍ ရောင်းချပိုင်ခွင့်ရှိကြောင်း ဝန်ခံသူ ဦးမြတ်သောင်းနိုင်(၁)ရဲတွင့် (၃၁) ဦးမြသန်း၊ (၁/ကတတ(နိုင်)၀၆၀၉၆) ထံမှ ကျွန်ုပ်၏မိတ်ဆွေဖြစ်သူ ခေါ်သိကြီးမြင့် (၃၁) ဦး၏မြင့် (၁၂/ပဇတ(နိုင်)၀၀၄၇၄၉) က ပြန်လည်ဝယ်ယူရန်အတွက် ၎င်းအားစရန်ငွေ ပေးချေပြီးဖြစ်ပါသည်။ အရောင်းအ၀ယ်နှင့်ပတ်သက်၍ ကန့်ကွက်လိုသူများနှိုးပါက ကျွန်ုပ်ထံသို့ သက်ဆိုင်ရာ စာရွက်စာတမ်းမူရင်းများနှင့်တကွ ယနေ့မှစ၍ (၇) ရက်အတွင်း လာရောက် ကန့်ကွက်နိုင်ပါသည်။ ကန့်ကွက်သူမရှိပါက အရောင်းအ၀ယ်ကို ပြီးဆုံးအောင် ဆောင်ရွက်ကာ အရောင်းအ၀ယ်ပြုသည့်ပစ္စည်းကို လက်ရောက်ရယူသွားမည် ဖြစ်ကြောင်း အများသိစေရန် ကြေညာအပ်ပါသည်။

လွှဲအပ်ညွှန်ကြားချက်အရ-
ဦးစောနည် (LL.B, DBL, DIPL) ခေါ်အိမ်မော(၁)အိသမ္ဘာအောင်
(စည်-၁၄၆၆၈) (LL.B,DIPL) (စည်-၁၀၇၂၆)
တရားလွှတ်တော်ရှေ့နေများ
အမှတ် (၁၂၈)၊ ကျိုက်ခေါက်ဘုရားလမ်း၊ အောင်မင်္ဂလာရပ်ကွက်၊ သန်လျက်မြို့
ဖုန်း-၀၉-၄၂၀၃၀၆၂

ယာဉ်မှတ်ပုံတင်စာအုပ် မိတ္တူလျှောက်ထားခြင်း

ယာဉ်အမှတ် 71W/42109 Taryan-110, M/C ယာဉ်လက်ဝယ်ရှိသူ ခေါ်မြင့်မြင့်ဝင်း ၇/ပမန(နိုင်)၁၁၂၉၀၈ က (ကမ-၃)ပျောက်ဆုံး၍ မိတ္တူထုတ်ပေးရန် လျှောက်ထားလာပါသည်။ ကန့်ကွက်လိုပါက ခိုင်လုံသော အထောက်အထားများဖြင့် ကြော်ငြာသည့်ရက်မှ ရက် ၃၀အတွင်း အောက်ဖော်ပြပါ ရုံးသို့ လူကိုယ်တိုင် လာရောက် ကန့်ကွက်နိုင်ပါသည်။

ကည၊ ခရိုင်ရုံး(ပြည်)
ပြည်မြို့

ယာဉ်မှတ်ပုံတင်စာအုပ် မိတ္တူလျှောက်ထားခြင်း

ယာဉ်အမှတ် 82W/97057 Saw Asdee 115(Alloy) ယာဉ်လက်ဝယ်ရှိသူ ဦးတင်ဝေ ၇/သကန(နိုင်)၀၇၀၅၅ က (ကမ-၃)ပျောက်ဆုံး၍ မိတ္တူထုတ်ပေးရန် လျှောက်ထားလာပါသည်။ ကန့်ကွက်လိုပါက ခိုင်လုံသော အထောက်အထားများဖြင့် ကြော်ငြာသည့်ရက်မှ ရက် ၃၀ အတွင်း အောက်ဖော်ပြပါ ရုံးသို့ လူကိုယ်တိုင် လာရောက် ကန့်ကွက်နိုင်ပါသည်။

ကည၊ ခရိုင်ရုံး(ပြည်)
ပြည်မြို့

အများသိစေရန်ကြေညာခြင်း

မန္တလေးတိုင်းဒေသကြီး၊ ပြင်ဦးလွင်မြို့၊ ရပ်ကွက်ကြီး(၁၂)၊ ရေချမ်းအိုး မြောက်ကျေးရွာ၊ ကွင်းအမှတ် (၆၇၅)၊ ဦးပိုင်အမှတ် (၅၅/၂)၊ ခေါ်နန္ဒာအေး (၈/ပမန(နိုင်)၀၈၂၈၉) မှ တရားဝင် ပိုင်ဆိုင်ထားသော အကျယ်အလုံး-ရှေ့(၆၀)ပေ၊ နောက(၆၀)ပေ၊ တောင်(၂၀)ပေ၊ မြောက်(၂၀)ပေ၊ (AB) မြေကွက်အား ကျွန်တော် ဦးကျော်စွာ၀၊ (၁၂/မဂဒ(နိုင်)၁၂၉၀၃၃) မှ ၎င်းဒြေမြေအား နှစ်ဦးသဘောတူ အရောင်းအ၀ယ်စာချုပ်ချုပ်ဆို၍ ရောင်းကြေးငွေတစ်စိတ်တစ်ဒေသများ ပေးချေထားပြီး ဖြစ်ပါသည်။ အထက်ဖော်ပြပါ မြေကွက်နှင့်ပတ်သက်၍ မည်သူမဆို ပိုင်ဆိုင်မှုပတ်သက်မှုတစ်စုံတစ်ရာရှိပါက ဤကြော်ငြာချက်ပါသည့်ရက်မှ (၁၄)ရက် အတွင်း တရားဝင်နိုင်ငံလုံသောစာချုပ်စာတမ်း၊ မူရင်းအစုံများနှင့်အတူ လူကိုယ်တိုင် လာရောက်၍ ကျွန်ုပ်ထံသို့ လာရောက်ကန့်ကွက်နိုင်ပါသည်။ အထက်ပါ ၎င်း၌အား ကြော်ငြာထားသည့်သတ်မှတ်ရက်အတွင်း ကန့်ကွက်သူများမရှိပါက ၎င်း၌အရောင်းအ၀ယ်ကိစ္စအား ဥပဒေနှင့်အညီ အရောင်းအ၀ယ်ဆက်လက်ဆောင်ရွက်၍ ရောင်းကြေးကျန်ငွေအား အပြီးအပိုင်ပေးချေပြီး ၎င်းမြေကွက်အား အပြီးအပိုင် လက်ရောက်လွှဲပြောင်းရယူသွားမည်ဖြစ်ကြောင်း အများသိစေရန် ကြေညာအပ်ပါသည်။

ဦးကျော်စွာ၀၊ ၁၂/မဂဒ(နိုင်)၁၉၉၃
အမှတ်(ဗ)၇၊ နှင်းဆီလမ်း၊ ရပ်ကွက်ကြီး(၁၀)၊ ပြင်ဦးလွင်မြို့
ဖုန်း-၀၉-၂၆၃၃၅၅

စာအုပ်စာပေ လူ့မိတ်ဆွေ

ငြင်းချက်ထုတ်ရန်ဆင့်စာ
(တရားမကျင့်ထုံးဥပဒေအေမိန့်-၅)၊ နည်းဥပဒေ-၂၀)
ချမ်းမြသာစည်မြို့နယ်တရားရုံးတော်
၂၀၂၆ ခုနှစ်၊ တရားကြီးမှုအမှတ်-၁၃၅

ခေါ်ရွဲပေါက်ရွှင် နှင့် တပ်သား သန်းဆွေ
တရားလို တရားပြိုင်

မန္တလေးတိုင်းဒေသကြီး၊ ချမ်းမြသာစည်မြို့နယ်၊ မြို့သစ် (၂) ရပ်ကွက်၊ အကွက်အမှတ် (ဆ-၂/၂၀)နေ ဦးသာအောင်၏ သားဖြစ်သူ တပ်သားသန်းဆွေ (ယခုနေရပ်လိပ်စာ မသိ) သိစေရမည်။

သင့်အပေါ်တွင် တရားလို ခေါ်ရွဲပေါက်ရွှင်က မန္တလေးမြို့၊ ချမ်းမြသာစည်မြို့နယ်၊ ထွန်တုံးရပ်ကွက်၊ အကွက်အမှတ်(၈၈-၁၀)၊ ဦးပိုင်အမှတ်(၇၀)၊ ဧရိယာ (၀ ၁၁၀ x ၀၅၅) ၈ကရှိ ဂရန်နေမြေကွက်၏ အရှေ့ဘက်မြခံ၊ ပေ(၂၀x၆၀) အကျယ်အနန်းရှိ မြေကွက်အား မှတ်ပုံတင်အရောင်းအ၀ယ်စာချုပ် ချုပ်ဆိုပေး စေလိုမှုလျှောက်ထားစွဲဆိုသည်ဖြစ်၍ သင်ကိုယ်တိုင်ဖြစ်စေ၊ ၎င်းအမှုနှင့်စပ်လျဉ်း၍ အရေးကြီးသည့် စကားအရပ်ရပ်တို့ကို ချေပပြောဆိုနိုင်သူ ကိုယ်စားလှယ်နှင့် ဖြစ်စေ၊ ရှေ့နေနှင့် ဖြစ်စေ၊ ၂၀၂၆ ခုနှစ်၊ ဇွန်လ (၁၆) ရက် (၁၃၈၈ ခုနှစ်၊ ပထမဝါဆို လဆန်း (၂) ရက် မွန်းမတည့်မီ (၁၀:၃၀) နာရီတွင် အထက်အမည်ပါသူ တရားလို၏ အဆိုလျှောက် ထုချေကျေင်းလင်းရန် ရုံးတော်သို့ လာရောက်ရမည်။ ၎င်းပြင် အထက်ပါ နေ့ရက်တွင် သင်မလာမရောက် ပျက်ကွက်ခဲ့လျှင် သင့်မျက်ကွယ်တွင် ငြင်းချက်များကို ထုတ်ပေးလိမ့်မည်။ ၎င်းပြင် တရားလိုက ကြည့်ရှုလိုသည့် လိုအပ်သည့် စာမျက်စာတမ်း အစစ်ရှိသည်တို့ကို သင်နှင့်အတူ ယူဆောင်လာရမည်။ သို့မဟုတ် သင်၏ကိုယ်စား လှယ်ရှေ့နေလက်တွင် ထည့်အပ်လိုက်ရမည်။ သင်က ထုချေလွှာ တင်သွင်းလိုလျှင် အမှုမဆိုင်မီ လေးရက်က တင်သွင်းရမည်။

၂၀၂၆ ခုနှစ်၊ မေလ ၂၆ ရက်တွင် ဤရုံးတံဆိပ်ရိုက်နှိပ်၍ ကျွန်ုပ်လက်မှတ် ရေးထိုး ထုတ်ပေးလိုက်သည်။

(လှမျိုးလွင်)
တွဲဖက်မြို့နယ်တရားသူကြီး(၂)
ချမ်းမြသာစည်မြို့နယ်တရားရုံး

ငြင်းချက်ထုတ်ရန်ဆင့်စာ
(တရားမကျင့်ထုံးဥပဒေ အမိန့်-၅)၊ နည်းဥပဒေ-၂၀)
မဟာအောင်မြေမြို့နယ်တရားရုံးတော်
၂၀၂၆ ခုနှစ်၊ တရားကြီးမှုအမှတ်- ၁၅

ခေါ်စုစုထွေး နှင့် ၁။ ဦးဝင်းမောင်
၂။ ခေါ်စုစဝေ
၃။ ခေါ်အေမာတင်
၄။ ဦးစိုးနိုင်
၅။ ခေါ်မာမာဝင်း
(၎င်းတို့၏အထူးကိုယ်စားလှယ် စာရေးသူ ဦးအောင်စိုးဝင်း)

(တရားလို) (တရားပြိုင်များ)

မန္တလေးတိုင်းဒေသကြီး၊ မန္တလေးမြို့၊ အကွက်(၈၂၈)၊ ရွှေဘုန်းရိုရိုရပ်ကွက်၊ (၈၄)လမ်း (၄-၂-၄)လမ်းကြား၊ မဟာအောင်မြေမြို့နယ်နေ တရားပြိုင် ဦးဝင်းမောင် (၁)ဦးကျော်ပြည်၏ ခေါ်စုစဝေ (၁)ဦးဘချစ်၊ ခေါ်အေမာတင်(၁)ဦးဘချစ်၊ ဦးစိုးနိုင် (၁)ဦးဘချစ်၊ ခေါ်မာမာဝင်း(၁)ဦးဘို (၎င်းတို့၏ အထူးကိုယ်စားလှယ်စာရေးသူ ဦးအောင်စိုးဝင်း(၁)ဦးထွန်းအောင်)တို့၏ မူလလင်ပိုလ်စာပါသိရှိပြီး၊ ယခု နေရပ်လိပ်စာ တို့အား မသိရှိ၍ ငြင်းချက်ထုတ်ဆင့်ရန် အတည်ဖြစ်နိုင်ရေးအတွက် အခြားနည်း ဖြစ်သော ဥပဒေပြဋ္ဌာန်းချက်အရ သတင်းစာတွင် ထည့်သွင်းကြော်ငြာ၍ တရားပြိုင် ဦးဝင်းမောင် (၁)ဦးကျော်ပြည်၏ ခေါ်စုစဝေ (၁)ဦးဘချစ်၊ ခေါ်အေမာတင်(၁)ဦးဘချစ်၊ ဦးစိုးနိုင်(၁)ဦးဘချစ်၊ ခေါ်မာမာဝင်း (၁)ဦးဘို (၎င်းတို့၏ အထူးကိုယ်စားလှယ် စာရေးသူ ဦးအောင်စိုးဝင်း (၁)ဦးထွန်းအောင်) သိစေရမည်။

သင်တို့အပေါ် တရားလိုက မှတ်ပုံတင်အရောင်းအ၀ယ်စာချုပ် ချုပ်ဆို ပေးစေလိုမှု လျှောက်ထားစွဲဆိုသည်ဖြစ်၍ သင်တို့ကိုယ်တိုင်ဖြစ်စေ ၎င်းအမှုနှင့်စပ်လျဉ်း၍ အရေးကြီးသည့် စကား အရပ်ရပ်တို့ကို ချေပပြောဆိုနိုင်သူ ကိုယ်စားလှယ် နှင့်ဖြစ်စေ၊ ရှေ့နေနှင့်ဖြစ်စေ၊ ၂၀၂၆ခုနှစ်၊ ဇွန်လ (၁၉) ရက် (၁၃၈၈ ခုနှစ်၊ ဝါဆိုလဆန်း၊ ၅ ရက်)မွန်းမတည့်မီ (၁၁) နာရီတွင် အထက်အမည် ရေးသားပါရှိသူ တရားလို၏ အဆိုလျှောက် ထုချေကျင်းလင်းစေရန် ရုံးတော်သို့ လာရောက်ရမည်။ ၎င်းပြင် အထက်ပါနေ့ရက်တွင် သင်မလာ ရောက် ပျက်ကွက်ခဲ့လျှင် သင့်မျက်ကွယ်တွင် ငြင်းချက်များကို ထုတ်ပေးလိမ့်မည်။ ၎င်းပြင် တရားလိုက ကြည့်ရှုလိုသည့် စာချုပ်စာတမ်းများနှင့် သင်က ထုချေတင်ပြ အဖြေပြုလိုသည့် စာချုပ်စာတမ်း အစစ်ရှိသည်တို့ကို သင်နှင့်အတူ ယူဆောင်လာရမည်။ သို့မဟုတ် သင်၏ကိုယ်စားလှယ် ရှေ့နေလက်တွင် ထည့်အပ်လိုက်ရမည်။ သင်က ထုချေလွှာ တင်သွင်းလိုလျှင် အမှုမဆိုင်မီ လေးရက်က တင်သွင်းရမည်။

၂၀၂၆ ခုနှစ်၊ ဇွန်လ ၁ ရက်တွင် ဤရုံးတံဆိပ်ရိုက်နှိပ်၍ ကျွန်ုပ် လက်မှတ် ရေးထိုး ထုတ်ပေးလိုက်သည်။

(ဖုးဝေထက်)
တွဲဖက်မြို့နယ်တရားသူကြီး(၁)
မဟာအောင်မြေမြို့နယ်တရားရုံး

အများသိစေရန်ကြေညာခြင်း

မန္တလေးတိုင်းဒေသကြီး၊ ပြင်ဦးလွင်မြို့၊ ရပ်ကွက်ကြီး (၁၀)။ ကွင်း အမှတ်(၃/ပဒသော)။ ဦးပိုင်အမှတ် (၆၀)။ မြေဧရိယာ(၀. ၀၅၅)ဧကရှိ ဂရန် အမှုတွဲ အမှတ်(၁၀၇၈/၁၉၉၃-၉၄)ခုရ ဦးသန်းမြင့် (KBU-၀၈၀၂၈၆) အမည်ပေါက် ပိုင်ဆိုင်ခဲ့ပါသည်။

ထိုမှတစ်ဆင့် နောက်ဆုံးခေါ်အေးအေးနီ (၉/မရမ(နိုင်)၀၅၅၉၄) မှ ဆက်စပ်စာချုပ်စုံလုပ်စွာဖြင့် ပိုင်ဆိုင်ထားပြီး(၂၆-၅-၂၀၂၆) ရက်တွင် ဦးမျိုးသိန်း(၁)မျိုးဖြင့် (၁၂/မဂဒ(နိုင်)၁၀၀၃၀)ထံသို့ နှစ်ဦးသဘောတူမြေ အရောင်းအ၀ယ်စရန်ပေးစာချုပ် ချုပ်ဆို၍ ရောင်းကြေးငွေအနက်မှ တစ်စိတ် တစ်ဒေသအား ပေးချေထားပြီးဖြစ်ပါသည်။ အထက်ဖော်ပြပါမြေကွက်နှင့် ပတ်သက်၍ မည်သူမဆိုပိုင်ဆိုင်မှု တစ်စုံတစ်ရာရှိပါက ဤကြော်ငြာပါ သည့်ရက်မှ (၇) ရက်အတွင်း ကျွန်ုပ်ထံသို့ ခိုင်လုံသော အထောက်အထား စာရွက်စာတမ်း၊ မူရင်းအစုံဖြင့် လူကိုယ်တိုင် လာရောက်၍ ကန့်ကွက်နိုင်ပါသည်။ ၎င်းသတ်မှတ်ရက်ကျော်လွန်သွားပါက ကျွန်ုပ်မှ ဥပဒေနှင့်အညီ ၎င်း၌အား ဆက်လက်အရောင်းအ၀ယ်ပြုလုပ်၍ ကျန်ငွေအား အကျေ အလည်ပေးချေပြီး ၎င်းမြေကွက်အား အပြီးအပိုင် လက်ရောက်လွှဲပြောင်း ရယူသွားမည်ဖြစ်ကြောင်း အများသိစေရန် ကြေညာအပ်ပါသည်။

ဦးမျိုးသိန်း(၁)မျိုးဖြင့် ၁၂ /မဂဒ(နိုင်)၁၀၀၃၀
အမှတ် (၅)၊ ရပ်ကွက်ကြီး(၁၂)၊ ရေချမ်းအိုးတောင်၊ စိန်ပန်းနီလမ်း၊
ပြင်ဦးလွင်မြို့
ဖုန်း-၀၉-၉၀၃၃၅၅

ဆောက်လုပ်ရေးဝန်ကြီးဌာန
တံတားဦးစီးဌာန၊ တည်ဆောက်ရေးအဖွဲ့(၁)နှင့် တံတားအထူးအဖွဲ့(၄)
အိတ်ဖွင့်တင်ဒါခေါ်ယူခြင်း

ဆောက်လုပ်ရေးဝန်ကြီးဌာန၊ တံတားဦးစီးဌာန၊ တည်ဆောက်ရေးအဖွဲ့(၁) နှင့် တံတားအထူးအဖွဲ့(၄)၊ မန္တလေးမြို့တိုမှ အမျိုးသားသာဘာ၀ေးအန္တရာယ် ဆိုင်ရာ စီမံခန့်ခွဲမှုရန်ပုံငွေမှ ဒုတိယအကြိမ် ခွဲ၀ေရရှိသည့် ရန်ပုံငွေဖြင့် ဆောင်ရွက်သည့် ရန်ကုန်-မန္တလေးအမြန်လမ်း၊ မိုင်တိုင်(၃၅၈/၁-၃)၌ ဒုဋ္ဌ၀တီတံတားအသစ် (စီမံကိန်း)(ရန်ကုန်ဘက်ကမ်းနှင့်မန္တလေးဘက်ကမ်း)၌ အသုံးပြုရန် လိုအပ်သော ကျွပ်သန်း (၂၀၀) အထက် တည်ဆောက်ရေး လုပ်ငန်းသုံး ပစ္စည်းများ ၀ယ်ယူ/ သယ်ပို့ခြင်းနှင့် စက်/ယန္တရား ငှားရမ်းဆောင်ရွက်ခြင်း အိတ်ဖွင့်တင်ဒါအား မြန်မာနိုင်ငံသား လုပ်ငန်း၌ ရှင်များထံမှ (မြန်မာကျပ်ငွေဖြင့် လုပ်ငန်းခွင်အရောက် ၀ယ်ယူ/သယ်ပို့/ငှားရမ်း ဆောင်ခြင်းများ ဆောင်ရွက်လိုပါ၍ အိတ်ဖွင့်တင်ဒါများ ပေးသွင်းနိုင်ပါရန် ဖိတ်ခေါ်အပ်ပါသည်။

	တည်ဆောက်ရေးအဖွဲ့ (၁) အိတ်ဖွင့်တင်ဒါအမှတ်စဉ်	- (၄/၂၀၂၆-၂၀၂၇) နှင့်
	တံတားအထူးအဖွဲ့(၄) အိတ်ဖွင့်တင်ဒါအမှတ်စဉ်	- (၄/၂၀၂၆-၂၀၂၇)
၁။	တင်ဒါပုံစံရောင်းချမည့်နေရာ	- ညွှန်ကြားရေးမှူး(မြို့ပြ)ရုံး၊တံတားဦးစီးဌာန၊ တည်ဆောက်ရေးအဖွဲ့(၁)၊ မန္တလေးမြို့ ၃-ညွှန်ကြားရေးမှူး(မြို့ပြ)ရုံး၊ တံတားအထူးအဖွဲ့(၄)၊ မန္တလေးမြို့
၂။	တင်ဒါလျှောက်လွှာပုံစံ စတင်ရောင်းချမည့်ရက်	- ၂-၆-၂၀၂၆ ရက်၊ (ရုံးချိန်အတွင်း)
၃။	လျှောက်လွှာပုံစံ အရောင်းငါတ်မည့်ရက်/အချိန်	- ၁၆-၆-၂၀၂၆ ရက်၊ (၁၆:၃၀)နာရီ
၄။	တင်ဒါဖွင့်မည့်ရက်/အချိန်	- ၁၈-၆-၂၀၂၆ရက်၊ (၉:၃၀)နာရီ
၅။	တင်ဒါတင်သွင်း/စိစစ်/ ရွေးချယ်မည့်နေရာ	- ဒုဋ္ဌ၀တီတံတားသစ်စီမံကိန်း(မန္တလေး ဘက်ကမ်း) တံတားရုံးလင်းပေါ်ဆောင်

တင်ဒါလျှောက်လွှာပုံစံ၊ စည်းကမ်းချက်များနှင့် အသေးစိတ်အချက်အလက်များကို သိရှိလိုပါက တည်ဆောက်ရေးအဖွဲ့ (၁) ၃နှင့်-၀၉-၄၃ဝ၆၂၅ ၀၉-၂၅ဝ၆ဝ၇ဝ၇ဝ နှင့် တံတားအထူးအဖွဲ့ (၄) ဖုန်း-၀၉-၄၃ဝ၅ဝ၄ဝ၇ဝ၇ ၀၉-၂ဝ၃ဝ၄ ၀၉-၂ဝ၃ဝ၄ တို့သို့ မေးမြန်းစုံစမ်းနိုင်ပြီး လျှောက်လွှာပုံစံများကို ရုံးချိန်အတွင်း ဝယ်ယူနိုင်ပါသည်။

တင်ဒါစိစစ်ရွေးချယ်ရေးကော်မတီ

ငြင်းချက်ထုတ်ရန်ဆင့်စာ
(တရားမကျင့်ထုံးဥပဒေအမိန့်-၅)၊ နည်းဥပဒေ-၂၀)
ပြည်ကြီးတံခွန်မြို့နယ်တရားရုံး
၂၀၂၆ ခုနှစ်၊ တရားကြီးမှုအမှတ်-၈၂

ခေါ်စုနန်းအေးအေးအောင် နှင့် ဦးစင်ဌေ
(၁)ခေါ်နန်းအေးအေးကျော် (ၦင်း၏အထူးကိုယ်စားလှယ်စာရေးသူ ဦးမြတ်ကိုကို)
တရားလို တရားပြိုင်

မန္တလေးမြို့၊ ပြည်ကြီးတံခွန်မြို့နယ်၊ တံခွန်တိုင်ရေးတာရစ်လုပ်ကွက်နေ ဦးစင်ဌေ (၁) ဦးလှသောင် (ၦင်း၏ အထူးကိုယ်စားလှယ်စာရေးသူ ဦးမြတ်ကိုကို) (ယခုနေရပ်လိပ်စာမသိ) သိစေရမည်။

တရားပြိုင် ဦးစင်ဌေ(ၦင်း၏အထူးကိုယ်စားလှယ်စာရေးသူ ဦးမြတ်ကိုကို) သင့် အပေါ်၌ တရားလို ခေါ်နန်းအေးအေးအောင်(၁)ခေါ်နန်းအေးအေးကျော် က မန္တလေးမြို့၊ ပြည်ကြီးတံခွန်မြို့နယ်၊ (၁)ရပ်ကွက်၊ အကွက်အမှတ်(ဟ-ဂ)၊ ဦးပိုင် အမှတ်(၈၀)၊ ဧရိယာ ၀.၀၅၅ ဧကအကျယ်အဝန်းရှိ ဦးစင်ဌေ အမည်ပေါက် ဂရန် မြေကွက်အား မှတ်ပုံတင်အရောင်းအ၀ယ်စာချုပ် ချုပ်ဆိုပေးစေလိမ့်မူရလိုကြောင်းနှင့် လျှောက်ထားစွဲဆိုသည်ဖြစ်၍ သင်ကိုယ်တိုင်ဖြစ်စေ၊ ၎င်းအမှုနှင့်စပ်လျဉ်း၍ အရေးကြီးသည့်စကားအရပ်ရပ်တို့ကို ချေပပြောဆိုနိုင်သူ ကိုယ်စားလှယ်နှင့်ဖြစ်စေ၊ ရှေ့နေနှင့်ဖြစ်စေ၊ ၂၀၂၆ ခုနှစ်၊ ဇွန်လ ၁၂ ရက် (၁၃၈၈ ခုနှစ်၊ နယုန်လဆုတ် ၁၃ ရက်) မွန်းမတည့်မီ ၁၀ နာရီတွင် အထက်အမည်ပါသူ တရားလို၏ အဆိုလျှောက် ထုချေ ရှင်းလင်းရန် ရုံးတော်သို့ လာရောက်ရမည်။ ၎င်းပြင် အထက်ပါရက်တွင် သင်မလာ ရောက် ပျက်ကွက်ခဲ့လျှင် သင့်မျက်ကွယ်တွင် ငြင်းချက်များကို ထုတ်ပေးလိမ့်မည်။ ၎င်းပြင် တရားလိုက ကြည့်ရှုလိုသည့် စာချုပ်စာတမ်းများနှင့် သင်က ထုချေတင်ပြ အဖြေပြုလိုသည့် စာချုပ်စာတမ်း အစစ်ရှိသည်တို့ကို သင်နှင့်အတူ ယူဆောင်လာရမည်။ သို့မဟုတ် သင်၏ကိုယ်စားလှယ် ရှေ့နေလက်တွင် ထည့်အပ်လိုက်ရမည်။ သင်က ထုချေလွှာ တင်သွင်းလိုလျှင် အမှုမဆိုင်မီ လေးရက်က တင်သွင်းရမည်။

(ကြည့်ပြာဆင့်)
မြို့နယ်တရားသူကြီး
ပြည်ကြီးတံခွန်မြို့နယ်တရားရုံး

အမည်ပြောင်း

ဦးဌေးမောင် ၉/ကပတ (နိုင်)၂၀၉၃၃၆ ၏သား ထောက်ကြန့်မြို့နယ်၊ အမောဂ(၃၀) မူလွန် အလယ် တန်းကျောင်းမှ Grade-8 ကျောင်းသား ဥဂျုနိုမြို့၊ အား မောင်မျိုးဇင်အောင် ဟု ပြောင်းလဲခေါ်ဆိုပါရန်။

မောင်မျိုးဇင်အောင်

ပျောက်ဆုံးကြောင်း

ရန်ကုန်တိုင်းဒေသကြီး၊ ဒဂုံတောင်၊ (၂၄)ရပ်ကွက်၊ ရွှေယင်းမာ(၃)၊ အမှတ် (၉၉၇)ရေ ခေါ်သန်းသန်းစိုး (၁၁) ဦးစံရီ ၁၂/ပဇတ(နိုင်)၀၂၂၇၃ ၏ နိုင်ငံကူးလက်မှတ်အမှတ် (MA-304676)မှာ ပျောက်ဆုံးသွားပါသဖြင့် တွေ့ရှိက အကြောင်းကြားပေးပါရန်။

ဖုန်း-၀၉-၂၅၇၅၇၈၆၅

ကန့်ကွက်နိုင်ပါသည်

ဒဂုံမြို့သစ်(အရှေ့ပိုင်း)မြို့နယ်၊

အထူးဝမ်းနည်းကြေကွဲခြင်း
ဦးမြသိမ်း
ပြည်ထောင်စုတရားလွှတ်တော်ချုပ် တရားသူကြီး(ငြိမ်း)
အသက် (၇၈) နှစ်

ဆရာ ဦးမြသိမ်း၊ ပြည်ထောင်စုတရားလွှတ်တော်ချုပ် တရားသူကြီး (ငြိမ်း) သည် ၃၀-၅-၂၀၂၆ ရက် မွန်းတည့် ၁၂ နာရီတွင် (၉၆) ပါးသောရောဂါဖြင့် ဘဝတစ်ပါးသို့ ကူးပြောင်း ကွယ်လွန်သွားကြောင်း ကြားသိရပါသဖြင့် ကျန်ရစ်သူမိသားစုနှင့် အတူ ထပ်တူထပ်မျှ ဝမ်းနည်းကြေကွဲရပါသည်။

မွန်ပြည်နယ်တရားလွှတ်တော် တရားသူကြီးချုပ်
နှင့် တရားလွှတ်တော်တရားသူကြီးများ၊
ပြည်နယ်တရားရေးဦးစီးမှူးနှင့်
တရားရုံးအဆင့်ဆင့်မှတရားသူကြီးများ၊ တရားရေးအရာရှိများ

ဦးကြည်စိုး
အသက် (၆၂) နှစ်

ရန်ကုန်တိုင်းဒေသကြီး၊ စမ်းချောင်းမြို့နယ်၊ ပန်းတနော်လမ်း၊ အမှတ်(၄)နေ (ဦးထွန်းကြည်-ဒေါ်လှကြည်) တို့၏သား။ (ဦးလှဝေ-ဒေါ်တင်ဌေး) တို့၏သားမက်၊ ဦးမောင်မောင်ကြည်-ဒေါ်ချိုချို၊ ဦးအောင်ကြည်-ဒေါ်မြစန်းမွေး၊ ဦးစိုးကြည်-(ဒေါ်မူမွေး)တို့၏ညီ၊ မောင် (ဒေါ်စန်းစန်းကြည်)၊ ဦးထွန်းမင်းသန့်-ဒေါ်ဌေးကြည်)၊ ဦးဘီဘီ-ဒေါ်စခုကြည်)၊ ဦးပန်ဝင်းကြည် တို့၏အစ်ကို၊ မောင်ငြိမ်းချမ်း၊ မောင်ချမ်း ကိုကို တို့၏မွေးဖခင်ကျေးဇူးရှင်၊ ဒေါ်တင်တင်ဦး၏ ချစ်လွန်စွာသောခင်ပွန်း ဦးကြည်ထိုး သည်၃၀-၅-၂၀၂၆ ရက် (တနင်္ဂနေ)နံနက်၀၀:၅၀ နာရီတွင်ဘဝတစ်ပါးသို့ ပြောင်းရွှေ့ကွယ်လွန်သွားပါသဖြင့် ၂-၆-၂၀၂၆ ရက် မွန်းလွဲ ၂ နာရီတွင် ထိန်ပင်အဆေး တိုက်မှ ထိန်ပင်သုသာနံသို့ ပို့ဆောင်သဂြိုဟ်မည်ဖြစ်ပါသည်။ (နေအိမ်မှ ကားများ မွန်းလွဲ ၁၂:၃၀ နာရီတွင် ထွက်ခွာပါမည်။)

ကွယ်လွန်သူအားရည်စူးစု၍ ၆-၆-၂၀၂၆ ရက် (စနေနေ့) နံနက် ၇ နာရီမှ ၁၀ နာရီ တွင် ကမာရွတ် မြို့နယ်၊ အမှတ် (၅) ရပ်ကွက်၊ ဘုရားလမ်း အမှတ် (၁၀)၊ ပထမထပ် နေအိမ်သို့ ရက်လည်ဆွမ်းကျွေးတော်နာ ကြွရောက်ပါရန် ညွှန်းပယ်သော စိတ်ထားဖြင့် ဖိတ်ကြားအပ်ပါသည်။

ကျန်ရစ်သူမိသားစု

ကန့်ကွက်နိုင်ပါကြောင်း ကြေညာခြင်း

ရန်ကုန်တိုင်းဒေသကြီး၊ လှိုင်သာယာမြို့နယ်၊ မြေတိုင်းရပ်ကွက်အမှတ်-(သကမ-၁၇)၊ မြေကွက်အမှတ်(၈၆/က)၊ အကျယ်အဝန်း ၀၀(၂၀၄ဝပ)ရှိ (အရပ်အခေါ်အမှတ်(၈၆/က)၊ မင်းရဲကျော်စွာ(၆)လမ်း၊ ၂၀-ရပ်ကွက်၊ လှိုင်သာယာ (အနောက်ပိုင်း)မြို့နယ်)မှာခေါ်တွင်သော ဦးဌေးလွင်အမည်ပေါက် ပါမစ်မြေကွက်နှင့် ယင်းမြေကွက်ပေါ်ရှိ (၁)ထပ် အဆောင်အပါအဝင် ရေစီးစုံ အကျိုးခံစားခွင့်အရေရပ်အားလုံးတို့အား အရပ်ကတိ စာချုပ်အဆက်စပ်ဖြင့် ဥပဒေနှင့်အညီ ဝယ်ယူပိုင်ဆိုင်ထားပြီး မိမိတစ်ဦးတည်းကသာလျှင် တရားဝင် လွှဲပြောင်းရောင်းချပိုင်ခွင့်ရှိပါကြောင်း ဝန်ခံကတိပြုသူ ဦးကိုကိုမောင်(၁၁/စတန (နိုင်)၁၀၂၀၉)ထံမှ ကျွန်မဒေါ်ခွေဦးလွင်(၉/တသန(နိုင်)၁၆၈၂၅)က အငြိုးအိုင် ဝယ်ယူရန်အတွက် စရန်ငွေတစ်စိတ်တစ်ဒေသပေးချထားပြီးဖြစ်ပါသည်။ ကန့်ကွက်လိုသူများနှိုပါက ဤကြော်ငြာပါသည့်ရက်မှစ၍ (၁၄) ရက်အတွင်း အထက်ပါမြေနှင့် အကျိုးခံစားခွင့်တို့နှင့် ပတ်သက်သည့် ပိုင်ဆိုင်မှုအထောက် အထား စာချုပ်/ စာရွက်စာတမ်းမူရင်း၂ပါမစ်/ဂရန့် မူရင်းများနှင့်အတူ ကျွန်ုပ်ထံသို့ လူကိုယ်တိုင် လာရောက်ကန့်ကွက်နိုင်ပါသည်။ သတိမှတ်ရက်ကျော်လွန်ပါက အရောင်းအဝယ်ပြီးမြောက်အောင် ဥပဒေနှင့်အညီ ဆက်လက်ဆောင်ရွက်သွား မည်ဖြစ်ပါကြောင်း အများသိစေရန်ကြေညာအပ်ပါသည်။

ဒေါ်ခွေဦးလွင်
၉/တသန(နိုင်)၁၆၈၂၅
အမှတ် (၅)၊ တို့ရွှေတောင်လမ်း၊ နွယ်အေးရပ်ကွက်၊ ဒေါဂိုမြို့နယ်၊
ရန်ကုန်တိုင်းဒေသကြီး

ကန့်ကွက်နိုင်ကြောင်း ကြော်ငြာခြင်း

မုံရွာမြို့၊ အောင်မင်္ဂလာရပ်ကွက်၊ အကွက်အမှတ်နှင့်အမည် (၁၅/အောင်မင်္ဂလာ)၊ ဦးပိုင်အမှတ် (၃၁၃)၊ ဧရိယာ (၀၃၁၅၁၅)ကေရှိ မြေကွက် သည် မြို့မြေအမှတ်အမှတ်၊ ၁၀၅ V ၂၀၃-၂၀၁၄ အရ ALLIANCE PROPERTIES CO.LTD အမည်သို့ (၅-၁၁-၂၀၁၃)ရက်မှစ၍ (၂-၄-၁၉၉၆) မှ (၁-၄-၂၀၂၆)ရက်အထိ မူလသက်တမ်းအတိုင်း အမည်ပြောင်းပေးခဲ့သော မြေဘား စာချုပ်အား ALLIANCE PROPERTIES CO.LTD အမည်ဖြင့် မြေဘားစာချုပ် (သက်တမ်းတိုး) လျှောက်ထားရာ ကျိုးကြောင်းဖော်ပြချက်မှာ ပိုင်ရှင် ကန့်ကွက် တင်ပြမြင်သူမည်သူမဆို ယခု လျှောက်ထားခြင်းကို ဆောင်ရွက်မပေးသင့် ကြောင်း အထောက်အထား ဒီလိုလုံ့ခွာဖြင့် ကန့်ကွက်လွှာများကို ဤရုံးသို့ ကန့်ကွက်လွှာကြော်ငြာသည့် (၂၄-၅-၂၀၂၆) ရက်မှစ၍ (၁၅) ရက်အတွင်း ကန့်ကွက်နိုင်ပြီးနောက် ကန့်ကွက်မှုမရှိပါက လျှောက်ထားသူအား အထက် မြေနေပြည်မြေ နှင့်အခန့် စည်းမျဉ်းဥပဒေပါပြဋ္ဌာန်းချက်များနှင့်အညီ မြေဘားချေပ် (သက်တမ်းတိုး)ခွင့်ပြုမည်ဖြစ်ကြောင်း အသိပေး ကြော်ငြာအပ်ပါသည်။

ကော်လီဝေါ်အရာရှိ
မုံရွာခရိုင်အထွေထွေအုပ်ချုပ်ရေးဦးစီးဌာန

ယာဉ်မှတ်ပုံတင်စာအုပ် မိတ္တူလျှောက်ထားခြင်း

ယာဉ်အမှတ် 44W/16422, Kenbo ယဉ်လက်ဝယ်ရှိသူ စွမ်းအင်သစ်ရုံးက ယာဉ်မှတ်ပုံတင်စာအုပ် (ကမ-၃) ပျောက်ဆုံးရှိ၍ မိတ္တူထုတ်ပေးရန် လျှောက်ထားလာပါသည်။ ကန့်ကွက်လိုပါက ခိုင်လုံသော အထောက်အထားများဖြင့် ကြော်ငြာသည့်ရက်မှ ရက် (၃၀) အတွင်း အောက်ဖော်ပြပါရုံးသို့ လူကိုယ်တိုင် လာရောက် ကန့်ကွက်နိုင်ပါသည်။

ကညနမ၊ ကယားပြည်နယ်ရုံး
(လွှိင်ကော်)

ယာဉ်မှတ်ပုံတင်စာအုပ် မိတ္တူလျှောက်ထားခြင်း

ယာဉ်အမှတ် ၅၄ယ/၂၃၂၂၊ ယာဉ်လက်ဝယ်ရှိသူ ဦးမျိုးမင်းထွန်း၁၀/မလမ(နိုင်)၂၄၂၂၁ ယာဉ်မှတ်ပုံတင်စာအုပ်(ကမ-၃)ပျောက်ဆုံး၍ မိတ္တူထုတ်ပေးပါရန် လျှောက်ထားလာပါသည်။ ကန့်ကွက်လိုပါက ခိုင်လုံသော အထောက်အထားများဖြင့် ကြော်ငြာသည့်ရက်မှ ရက် (၃၀) အတွင်း အောက်ဖော်ပြပါရုံးသို့ လူကိုယ်တိုင် လာရောက်ကန့်ကွက်နိုင်ပါသည်။

ကညနမ၊ ပြည်နယ်ဦးစီးမှူးရုံး
(မော်လမြိုင်မြို့)

ဦးစန်းလွင် (၁) ဦးစု
သင်္ဂီဟသာရေး/နာရေးအသင်းဝင်
အသက် (၈၉) နှစ်

နေပြည်တော်၊ တပ်ကုန်းမြို့၊ မြတ်ရပ်ကွက်၊ မ-၂၈၉၊ ပုန်းညက်လမ်း၊ နယ်မြေ (၆) နေ မစင်မာလွင်၊ မည်မာလွင်၊ မဝင်းမြတ်သန္တာလွင် (ဦးစီးအရာရှိ၊ MRTV)၊ (ကိုကျော်ကိုကိုလွင်)၊ ဓမ္မောစုမြတ်သန္တာလွင် (ဒုတိယညွှန်ကြား ရေးမှူး)၊ မြန်မာ့အာမခံလုပ်ငန်း)၊ ကိုကျင်ရွှေဖြိုးဝေကျော် (လက်ထောက် မန်နေဂျာ(ပုံနိပ်)၊ နေပြည်တော်သတင်းစာတိုက်)တို့၏ မွေးသမေတ်ကျေးဇူးရှင်၊ (ဒေါ်ဝင်းဖြင့်) ၏ ခင်ပွန်း ဦးစန်းလွင်(၁) ဦးစု သည် ၁-၆-၂၀၂၆ ရက်နေ့ (တနင်္လာနေ့) နံနက် (၉:၀၀) နာရီတွင် (၉၆) ပါးသောဂါဖြင့် ကွယ်လွန်အနိစ္စ ရောက်သွားပါသဖြင့် ၃-၆-၂၀၂၆ ရက်နေ့ (ဗုဒ္ဓဟူးနေ့) ညနေ ၂ နာရီတွင် မြတ်ရပ်ကွက်၊ မ-၂၈၉၊ ပုန်းညက်လမ်း၊ နယ်မြေ (၆) နေ (ဦးစန်းလွင် (၁) ဦးစု) ၏ နေအိမ်မှ "မြို့မသုသာန်" သို့ ပို့ဆောင်သင်္ဂြိုဟ်မည်ဖြစ်ပါသည်။

ကျန်ရစ်သူမိသားစု

အထူးဝမ်းနည်းကြေကွဲခြင်း
ဒေါ်ရင်ရွှေ
အသက် (၇၆) နှစ်

မြန်မာနိုင်ငံကုန်သေတ္တာတင်မော်တော်ယာဉ်များအသင်း၏ အလုပ်အမှူဆောင် ဦးဇော်မင်းဦး - ဒေါ်မြင့်မြင့်မော် တို့၏ မိခင်ကြီး ဒေါ်ရင်ရွှေ သည် ၃၀-၅-၂၀၂၆ ရက် ညနေ (၅:၄၀) နာရီတွင် (၉၆)ပါးသောရောဂါဖြင့် ဘဝတစ်ပါးသို့ ကူးပြောင်းကွယ်လွန်သွားပါသဖြင့် ကျန်ရစ်သူမိသားစုနှင့် အတူ ထပ်တူဝမ်းနည်းကြေကွဲရပါသည်။

အလုပ်အမှူဆောင်အဖွဲ့
မြန်မာနိုင်ငံကုန်သေတ္တာတင်မော်တော်ယာဉ်များအသင်း

ကန့်ကွက်နိုင်ကြောင်း အသိပေးကြေညာခြင်း

ပြင်ဦးလွင်မြို့၊ ရပ်ကွက်ကြီး (၁) ၊ ကွင်း / အကွက်အမှတ် (၃/ပသေသ)၊ ဦးပိုင်အမှတ် (၂၉၉) ၊ မြေဧရိယာ (၀ ဒသမ ၁၁၀) ကေရှိ မြေကွက်အား ဖြောင်းကရန် (ဂရန်သစ်) လျှောက်ထားနိုင်ရေး ဒေါ်လှဆင် (ခ) ဟွေးဟို ပါ (၃) ဦး (၉ /ပဥလ(နိုင်)၀၁၀၆၃) မှ ဆက်လက် ဆောင်ရွက်သွားမည်ဖြစ်ပါသဖြင့် ကန့်ကွက် လိုသူများရှိပါက ပြင်ဦးလွင်ခရိုင်/ မြို့နယ်အထွေထွေအုပ်ချုပ်ရေးဦးစီးဌာနရုံးသို့ ကြော်ငြာပါသည့်ရက်မှစ၍ (၁၅) ရက်အတွင်း မြေပိုင်ဆိုင်မှု အထောက် အထားပြည်ဆုံစာချုပ် လေဘာရောက်နှင့်ကွက်နိုင်ပါကြောင်း ကြေညာအပ်ပါသည်။

မြို့နယ်အထွေထွေအုပ်ချုပ်ရေးဦးစီးဌာန၊ ပြင်ဦးလွင်မြို့

သားအဖြစ်မှအမွေပြတ်စွန့်လွှတ်ခြင်း

တောင်ကြီးမြို့၊ ဟန်သာဦးရပ်ကွက်နေ ဦးအောင်ထူး- ဒေါ်နန်းရင်တို့၏ သား မောင်ဓင်ကိုနိုင် (၁၃/တကန(နိုင်)၂၀၇၉၄) သည် မိဘဆိုဆုံးမမှုကို မနာခံဘဲခွင့်မလွှတ်နိုင်သော အပြုအမူများ ပြုလုပ်ခြင်း၊ မိဘများစိတ်ဆင်းရဲ စေသောကိစ္စရပ်များအား အကြိမ်ကြိမ်ပြုလုပ်ခဲ့ခြင်းများကြောင့် ယနေ့မှစ၍ ရာသက်ပန်သားအဖြစ်မှအမွေပြတ် စွန့်လွှတ်လိုက်ပါသည်။ နောက်နောင် ၎င်းနှင့်ပတ်သက်သည့်ကိစ္စအဝဝကို လုံးဝတာဝန်မယူဖြေရှင်းပေးမည်မဟုတ်ပါ ကြောင်း အများသိစေရန် ကြေညာအပ်ပါသည်။

မိခင်-ဒေါ်နန်းရင်

ကန့်ကွက်နိုင်ကြောင်း ကြော်ငြာခြင်း

မုံရွာမြို့၊ စက်မှုဇုန်ရပ်ကွက်၊ အကွက်အမှတ်နှင့်အမည် (၃/၇၅)၊ ဦးပိုင်အမှတ် (၃၁)၊ ဧရိယာ (၀.၁ဝ)ကေရှိ မြေကွက်သည် ဒေါ်ခင်ရီ(ခ)မြင့်ပြင့်ဘုန်းတို့ ပိုင်ဆိုင်ခွင့်ရှိ ကန့်ကွက်ကြောင်း ကြားသိရပါသည်။ ကန့်ကွက်ခံ ပုဂ္ဂိုလ်များ ကိုယ်တိုင်ရောက်ရှိ ရှင်းပြနိုင်ကြပါရန်

❖ နိုင်ငံတော်ရှေ့သီးဖို့ ကုန်ထုတ်လုပ်မှု အားပေးစို့။

❖ နိုင်ငံတော်ဖွံ့ဖြိုးဖို့ ပညာရေးကို အားပေးစို့။

❖ နိုင်ငံတော်သာယာဖို့ သဘာဝပတ်ဝန်းကျင် ထိန်းကြစို့။

မန္တလေးမြို့ရှိ အခြေခံပညာကျောင်းများ စတင်ဖွင့်လှစ် ကျောင်းသား ကျောင်းသူများ အေးချမ်းပျော်ရွှင်စွာ ပညာသင်ကြားလျက်ရှိ

မန္တလေး ဇွန် ၁

၂၀၂၆-၂၀၂۷ ပညာသင်နှစ်အတွက် တစ်နိုင်ငံလုံးရှိ အခြေခံပညာကျောင်းများကို ယနေ့ စတင်ဖွင့်လှစ်ရာ မန္တလေးမြို့ရှိ အခြေခံပညာကျောင်းများတွင် ကျောင်းသား ကျောင်းသူများ အေးချမ်းပျော်ရွှင်စွာ တက်ရောက်ပညာ သင်ကြားလျက်ရှိသည်။

"ဒီနေ့ ကျောင်းစတင်ဖွင့်လှစ်တဲ့နေ့မှာ ကျွန်တော်တို့ ကျောင်းမှာ ကျောင်းသား ကျောင်းသူ သုံးထောင်ကျော် တက်ရောက်နေပါတယ်။ ကျောင်းအပ်နှံမှုကို ဇွန်လ တစ်လလုံး ဆက်လက်လက်ခံ ဆောင်ရွက်ပေးသွားမှာ ဖြစ်ပါတယ်။ အခမဲ့ပညာရေးစနစ်ဖြစ်တဲ့အတွက် မိဘတွေအနေနဲ့ ကျောင်းနေအရွယ် ရင်သွေးရတနာ သားသမီးတွေကို ကျောင်းအပ်နှံကြဖို့ တိုက်တွန်းလိုပါတယ်။ မိဘတွေအတွက်သာမက နိုင်ငံတော်အတွက် အရေးကြီးလှတဲ့ ရင်သွေးရတနာတွေ

စာမျက်နှာ ၁၅ ကော်လံ ၁ ○

ရန်ကုန်-မန္တလေး-ရန်ကုန်ခရီးစဉ်တွင် အမှတ်(၉)အဆန်/အမှတ်(၁၀)အစုန်လေအေးပေးစက်ပါ ခေတ်မီ DEMU လူစီးအမြန်ရထားအား စတင်ထပ်မံတိုးချဲ့ပြေးဆွဲ

နေပြည်တော် ဇွန် ၁

ပို့ဆောင်ရေးဝန်ကြီးဌာန၊ မြန်မာ့မီးရထားသည် ခရီးသွားပြည်သူများ အဆင်ပြေစွာ သွားလာနိုင်ရေးအတွက် ရန်ကုန်-မန္တလေး-ရန်ကုန် ရထားခရီးစဉ်အဖြစ် အမှတ်(၃)အဆန်/အမှတ်(၄)အစုန်နှင့် အမှတ်(၅)အဆန်/ အမှတ်(၆)အစုန် လေအေးပေးစက်ပါ ခေတ်မီDEMU လူစီးအမြန်ရထားများအား ၂၀၂၆ ခုနှစ် မေလ အတွင်း စတင်ပြေးဆွဲပေးခဲ့ပြီး ခရီးသည်များ ကြိုက်နှစ်သက်၍ စီးနင်းမှုများသောကြောင့် အမှတ်(၉)အဆန်/အမှတ်(၁၀)အစုန် လေအေးပေးစက်ပါ ခေတ်မီ DEMU လူစီးအမြန်ရထားအား ယနေ့မှစတင်၍ အောက်ပါအချိန်ဇယားအတိုင်း တိုးချဲ့ပြေးဆွဲပေးခဲ့သည်-

စဉ်	ရထား အမှတ်	ခရီးစဉ်		ထွက်ခွာ/ ဆိုက်ရောက်ချိန်		စုစုပေါင်း ကြာမြင့်ချိန်
		မှ	သို့	ထွက် ချိန်	ရောက် ချိန်	
၁	အမှတ်(၉) အဆန်	ရန်ကုန်	မန္တလေး	၀၈:၃၀	၁၈:၃၀	(၁၀)နာရီ
၂	အမှတ်(၁၀) အစုန်	မန္တလေး	ရန်ကုန်	၀၈:၃၀	၁၈:၄၀	(၁၀)နာရီ (၁၀)မိနစ်

စာမျက်နှာ ၁၅ ကော်လံ ၄ ✪

ရှရှားတင်းနစ်မယ် အန်ဒရေဗာက တိုက်ချ်မန်းကို အနိုင်ယူပြီး ပြင်သစ်အိုးပင်းကွာတားဖိုင်နယ် တက်ရောက်

ရှရှား ထိပ်တန်းတင်းနစ်မယ် မေရာအန်ဒရေဗာသည် ပြင်သစ်အမျိုးသမီးတစ်ဦးချင်း ပြိုင်ပွဲ စတုတ္ထအဆင့်တွင် ဆွစ်ဇာလန် တင်းနစ်မယ် ကျေးလ်တိုက်ချ်မန်းကို ၆-၃၊ ၆-၂ ရလဒ်ဖြင့် နိုင်ပွဲရရှိပြီး ကွာတားဖိုင်နယ်သို့ တက်လှမ်းနိုင်ခဲ့ပြီးဖြစ်သည်။

အန်ဒရေဗာသည် ယခုလ အစောပိုင်းက ကျင်းပခဲ့သည့် မက်ဒရစ်အိုးပင်း အမျိုးသမီး တစ်ဦးချင်းပြိုင်ပွဲတွင် နောက်ဆုံး

စာမျက်နှာ ၁၅ ကော်လံ ၄ ▼

လုံခြုံရေးတပ်ဖွဲ့ဝင်များက နွားထိုးကြီးမြို့နယ် နွားထိုးကြီး-ပြင်စည်ကားလမ်းဘေး၌ PDF အမည်ခံ အကြမ်းဖက်သောင်းကျန်းသူများ ထောင်ထားသည့် လက်လုပ်မိုင်း ခုနစ်လုံးအား ဖယ်ရှားရှင်းလင်းနိုင်ခဲ့

နေပြည်တော် ဇွန် ၁

PDF အမည်ခံ အကြမ်းဖက်သောင်းကျန်းသူများသည် အများပြည်သူ သွားလာအသုံးပြုလျက်ရှိသည့် လမ်း၊ တံတားများတွင် ဒေသခံပြည်သူများနှင့် ခရီးသွားပြည်သူများ ထိခိုက်ဒဏ်ရာရရှိစေရန်၊ လမ်းပန်းဆက်သွယ်ရေး ထိခိုက်ပျက်ပြားစေပြီး ဒေသတွင်းဖွံ့ဖြိုးတိုးတက်မှုကို နှောင့်ယှက်ဖျက်ဆီးရန် ရည်ရွယ်၍ ဖောက်ခွဲရေးပစ္စည်းကိရိယာများ အသုံးပြုကာ မိုင်းထောင်ခြင်း၊ ဖောက်ခွဲဖျက်ဆီးခြင်းများကို ဆင်ခြင်တုံတရားကင်းမဲ့စွာ ပြုလုပ်လျက်ရှိသည်။

ထိုသို့ လုပ်ဆောင်လျက်ရှိရာ မန္တလေးတိုင်းဒေသကြီး နွားထိုးကြီးမြို့နယ်ရှိ နွားထိုးကြီး-ပြင်စည်ကားလမ်းမကြီးတစ်လျှောက်တွင် PDF အမည်ခံ အကြမ်းဖက်သမားများက မိုင်းထောင်ခြင်းများ ဆောင်ရွက်နေကြောင်း တာဝန်သိပြည်သူများ၏

စာမျက်နှာ ၁၂ ကော်လံ ၁ ❖

လုံခြုံရေးတပ်ဖွဲ့ဝင်များက နွားထိုးကြီးမြို့နယ်၊ နွားထိုးကြီး-ပြင်စည်ကားလမ်းဘေး၌ PDF အမည်ခံ အကြမ်းဖက်သောင်းကျန်းသူများထောင်ထားသည့် လက်လုပ်မိုင်း ခုနစ်လုံးအား ဖယ်ရှားရှင်းလင်းနိုင်ခဲ့သည့် နေရာပြပုံ။

ယနေ့ သတင်းအကျဉ်း

SoftBank က ပြင်သစ်နိုင်ငံ၌ AI ဒေတာစင်တာတည်ဆောက်ရန် ယူရို ၇၅ ဘီလီယံ ရင်းနှီးမြှုပ်နှံမည်

စာမျက်နှာ ➤ ၁၄

ရှေ့ကုက္ကိုလ်နယ်မြေအတွင်း အွန်လိုင်းလိမ်လည်လောင်းကစားမှုကျူးလွန်ရာတွင် အသုံးပြုသည့် တရားမဝင် လေးထပ်လူနေအဆောက်အအုံ တစ်လုံးနှင့် သုံးထပ်လူနေအဆောက်အအုံ နှစ်လုံးအား စနစ်တကျ ထပ်မံဖြိုချဖျက်ဆီး၊ တရားမဝင်အဆောက်အအုံ ၂၄ လုံး ဖြိုချဖျက်ဆီးပြီးဖြစ်

စာမျက်နှာ ➤ ၁၇