မြဝတီ နေ့စဉ်

ရောင်စုံကဏ္ဍစုံလင် ဦးစွာဖြန့်ချီ မြဝတီ

www.myawady.net.mm
E-mail:mwddailynewspapergroup@gmail.com

အတွဲ(၁၆)၊ အမှတ်(၁၀၅)

၁၃၈၈ ခုနှစ်၊ ဒုတိယဝါဆိုလပြည့်ကျော် ၃ ရက်
၂၀၂၆ ခုနှစ်၊ ဩဂုတ် ၁ ရက်၊ စနေနေ့

ဒို့တာဝန်အရေးသုံးပါး

- ပြည်ထောင်စုမပြိုကွဲရေး။
- တိုင်းရင်းသားစည်းလုံးညီညွတ်မှုမပြိုကွဲရေး။
- အချုပ်အခြာအာဏာတည်တံ့ခိုင်မြဲရေး။

မြတ်ဗုဒ္ဓ၏အဆုံးအမတရား

လောကၽ အမိုကိုပြုစုလုပ်ကျွေးခြင်းသည် ချမ်းသာ၏။ အဖကိုပြုစုလုပ်ကျွေးခြင်းသည် ချမ်းသာ၏။ လောကၽ ရဟန်းတို့ကို ပစ္စည်းလေးပါးတို့ဖြင့် အရိုအသေပြုစုခြင်းသည် ချမ်းသာ၏။ မကောင်းမှုကင်းကုန်သော ဘုရား၊ ပစ္စေကဗုဒ္ဓါ၊ သာဝကတို့ကို ပစ္စည်းလေးပါးဖြင့် အရိုအသေပြုစုခြင်းသည် ချမ်းသာ၏။ **ဓမ္မပဒ**

ပြည်ထောင်စုသမ္မတမြန်မာနိုင်ငံတော် နိုင်ငံတော်သမ္မတ ဦးမင်းအောင်လှိုင် တတိယအကြိမ် ပြည်ထောင်စုလွှတ်တော် ဒုတိယပုံမှန်အစည်းအဝေးတွင် နိုင်ငံတော်အစိုးရ၏ ရက်(၁၀၀)ပြည့် နိုင်ငံတော်အခြေပြမိန့်ခွန်းပြောကြား

မိမိတို့အစိုးရတာဝန်ယူခဲ့သည့် ရက်ပေါင်း (၁၀၀) ကာလသည် နိုင်ငံတော်၏ အနာဂတ်အတွက် ခိုင်မာသည့် အခြေခံအုတ်မြစ်များကို စတင်ချမှတ်နိုင်ခဲ့သည့် သမိုင်းဝင်ကာလတစ်ခုဖြစ်၊ မိမိတို့အနေဖြင့် "တိုင်းပြည်တည်ငြိမ်အေးချမ်းမှုရရှိရေး"နှင့် "နိုင်ငံတော်ဖွံ့ဖြိုးတိုးတက်မှုရရှိရေး"ဆိုသည့် ဦးစားပေးရည်မှန်းချက်နှစ်ရပ်ကို လက်ကိုင်ထားပြီး ကဏ္ဍစုံတွင် အရှိန်အဟုန်ဖြင့် ဆောင်ရွက်လျက်ရှိ

နေပြည်တော် ဇူလိုင် ၃၁

ပြည်ထောင်စုသမ္မတမြန်မာနိုင်ငံတော်၊ ပြည်ထောင်စုလွှတ်တော်၏ သဝဏ်လွှာပေးပို့ဖိတ်ကြားမှုအရ ပြည်ထောင်စုသမ္မတမြန်မာနိုင်ငံတော် နိုင်ငံတော်သမ္မတ ဦးမင်းအောင်လှိုင်သည် ယနေ့နံနက် ၁၀ နာရီတွင် ကျင်းပပြုလုပ်သည့် တတိယအကြိမ် ပြည်ထောင်စုလွှတ်တော် ဒုတိယပုံမှန်အစည်းအဝေး စာမျက်နှာ ၅ ကော်လံ ၁ ★

ပြည်ထောင်စုသမ္မတ မြန်မာနိုင်ငံတော် နိုင်ငံတော်သမ္မတ ဦးမင်းအောင်လှိုင် တတိယအကြိမ် ပြည်ထောင်စု လွှတ်တော် ဒုတိယပုံမှန် အစည်းအဝေးတွင် နိုင်ငံတော်အစိုးရ၏ ရက်(၁၀၀) ပြည့် နိုင်ငံတော်အခြေပြ မိန့်ခွန်း ပြောကြားစဉ်။

အွန်လိုင်းလိမ်လည်မှုတိုက်ဖျက်ရေးဆိုင်ရာ ဥပဒေပြဋ္ဌာန်း စာ-၂၄ သို့

အမျိုးသားစည်းလုံးညီညွတ်ရေးနှင့် ငြိမ်းချမ်းရေးဖော်ဆောင်မှုညှိနှိုင်းရေးကော်မတီနှင့် နာဂအမျိုးသားဆိုရှယ်လစ်ကောင်စီ (NSCN-K) (AM)တို့ တွေ့ဆုံဆွေးနွေး စာ-၁၂ သို့

တတိယအကြိမ် ပြည်ထောင်စုလွှတ်တော် ဒုတိယပုံမှန်အစည်းအဝေး အောင်မြင်စွာ ကျင်းပပြီးစီး စာ-၃ သို့

ဒီဇယ်ဆီ တင်သွင်းမှုအပေါ် အခွန်ကင်းလွတ်ခွင့်ကာလ တိုးမြှင့်ခွင့်ပြု စာ-၂ သို့

ဓာတ်မြေသြဇာ တင်သွင်းမှုအပေါ် အခွန်ကင်းလွတ်ခွင့်ကာလ တိုးမြှင့်ခွင့်ပြု စာ-၂ သို့

သဘာဝဓာတ်ငွေ့ရည် တင်သွင်းမှုအပေါ် အခွန်ကင်းလွတ်ခွင့်ကာလ တိုးမြှင့်ခွင့်ပြု စာ-၂ သို့

အယ်ဒီတာ့အာဘော်

(၂၀၂၆ ခုနှစ်၊ သြဂုတ် ၁ ရက်)

မြန်မာ-ဂျပန် ရင်းနှီးမြှုပ်နှံမှုပိုမိုတိုးမြင့်နိုင်ရေး

မြန်မာနိုင်ငံတွင် လွတ်လပ်ပြီးတရားမျှတသည့် ရွေးကောက်ပွဲများအပြီးထွက်ပေါ်လာသည့် အစိုးရသစ်အနေဖြင့် နိုင်ငံအတွင်းစီးပွားရေးဝန်းကျင်နှင့် ရင်းနှီးမြှုပ်နှံမှုဝန်းကျင်ပိုမိုကောင်းမွန်လာစေရေးအတွက် စီးပွားရေးဆိုင်ရာ ပြုပြင်ပြောင်းလဲမှုများဆောင်ရွက်လျက်ရှိရာတွင် လျှပ်စစ်သုံးမော်တော်ယာဉ်(EV) များတိုးတက်ရေးနှင့် ဆက်စပ်လုပ်ငန်းတို့တွင် ရင်းနှီးမြှုပ်နှံမှုများအတွက် အကောက်ခွန်နှုန်းထားများကိုလည်း လျှော့ချပေးလျက်ရှိသည်။ အထူးသဖြင့် စည်းမျဉ်းလုပ်ထုံးလုပ်နည်းများကို ပြန်လည်ဆန်းစစ်ပြီး လုပ်ငန်းစဉ်များကို ပိုမိုလွယ်ကူလျင်မြန်စေရန် ဒီဂျစ်တယ်စနစ်သို့ အသွင်ကူးပြောင်းဆောင်ရွက်ခြင်းနှင့် အတူ မြန်မာဒီဂျစ်တယ်လမ်းပြမြေပုံ ၂၀၃၀ ကို ရေးဆွဲဖော်ဆောင်လျက်ရှိသည်။ မြန်မာနိုင်ငံအလယ်ပိုင်းရာသီဥတုကောင်းသည့် တောင်ပေါ်ဒေသတွင် မြေဧရိယာ ၈က ၁၀၀၀၀ ခန့် ကျယ်ဝန်းသည့် ရတနာပုံဆိုက်ဘာစီးတီးစီမံကိန်းကိုလည်း အကောင်အထည်ဖော်ဆောင်ရွက်နေခြင်းဖြစ်သဖြင့် စိတ်ပါဝင်စားသည့် ဂျပန်နိုင်ငံမှရင်းနှီးမြှုပ်နှံသူများအနေဖြင့် လာရောက်ရင်းနှီးမြှုပ်နှံကြရန် ဖိတ်ခေါ်ထားသည်။

နိုင်ငံ၏လက်ရှိလိုအပ်ချက်ကို ဖြည့်ဆည်းပေးနိုင်ရန်အတွက် ဓာတ်မြေသြဇာထုတ်လုပ်ခြင်း၊ အများပြည်သူသယ်ယူပို့ဆောင်ရေး၊ လျှပ်စစ်သုံးယာဉ်ထုတ်လုပ်ခြင်း၊ ဘိလပ်မြေထုတ်လုပ်ခြင်း၊ သံမဏိထုတ်လုပ်ခြင်း၊ စိုက်ပျိုးရေးနှင့် မွေးမြူရေးတန်ဖိုးမြင့်ထုတ်ကုန်များထုတ်လုပ်ခြင်း၊ ဆေးဝါးနှင့်ဆေးပစ္စည်းကိရိယာများထုတ်လုပ်ခြင်း စသည့်လုပ်ငန်းများတွင်လည်း ရင်းနှီးမြှုပ်နှံရန် အားပေးဖိတ်ခေါ်လျက်ရှိသည်။ ထို့ပြင် ကုန်ကြမ်းခိုင်မာစွာရှိထားသည့် ရော်ဘာကိုအခြေခံသည့် အဆင့်မြင့်ရော်ဘာထုတ်လုပ်ခြင်း၊ ရော်ဘာအခြေခံတာယာနှင့် ပရိဘောဂပစ္စည်းများထုတ်လုပ်ခြင်းလုပ်ငန်းများ ဖွံ့ဖြိုးတိုးတက်လာစေရေးကိုလည်း အားပေးဆောင်ရွက်လျက်ရှိသည်။

သီလဝါအထူးစီးပွားရေးဇုန်စီမံကိန်းတွင် ဂျပန်နိုင်ငံမှရင်းနှီးမြှုပ်နှံမှုပမာဏ အများဆုံး ၂၉ ဒသမ ၉၂ ရာခိုင်နှုန်းဖြင့် အဓိကအခန်းကဏ္ဍမှပါဝင်နေပြီး မြန်မာ-ဂျပန် စီးပွားရေးပူးပေါင်းဆောင်ရွက်မှု၏ အထင်ကရစီမံကိန်းတစ်ခုဟုဆိုနိုင်သည်။ သီလဝါအထူးစီးပွားရေးဇုန်၌ ဂျပန်ကုမ္ဗဏီပေါင်း ၅၀ ကျော် လာရောက်ရင်းနှီးမြှုပ်နှံထားရှိပြီး စီးပွားရေးလုပ်ငန်းများလုပ်ကိုင်လျက်ရှိကြသည်။ သီလဝါအထူးစီးပွားရေးဇုန်တွင် ၂၀၁၄ ခုနှစ်မှ ၂၀၂၆ ခုနှစ် မတ်လအထိ ဂျပန်နိုင်ငံအပါအဝင် ပြည်ပနိုင်ငံ ၂၁ နိုင်ငံနှင့် မြန်မာနိုင်ငံမှကုမ္ဗဏီစုစုပေါင်း ၁၂၆ ခုကို ရင်းနှီးမြှုပ်နှံရန် ခွင့်ပြုပေးထားသည်။ စုစုပေါင်းအနေဖြင့် အမေရိကန်ဒေါ်လာသန်းပေါင်း ၂၃၀၀ ကျော် ရင်းနှီးမြှုပ်နှံထားကြောင်းသိရှိရသည်။ ရင်းနှီးမြှုပ်နှံမှုကိုကြည့်ပါကလည်း ဂျပန်နိုင်ငံသည် မြန်မာနိုင်ငံ၏ ရင်းနှီးမြှုပ်နှံမှုတွင် အဓိကအရေးပါသည့်နိုင်ငံတစ်နိုင်ငံဖြစ်သည်။ အထူးသဖြင့် သီလဝါအထူးစီးပွားရေးဇုန် (Thilawa SEZ)သည် နှစ်နိုင်ငံပူးပေါင်းဆောင်ရွက်မှု၏ ထင်ရှားသည့်ပြယုဂ်တစ်ခုဖြစ်ပြီး စက်မှုဇုန်၊ ကုန်ထုတ်လုပ်မှု၊ ထောက်ပံ့ပို့ဆောင်ရေး (Logistics)၊ စွမ်းအင်နှင့်ဝန်ဆောင်မှုကဏ္ဍတို့တွင် ဂျပန်နိုင်ငံက ရင်းနှီးမြှုပ်နှံမှုဘီလီယံပေါင်းများစွာ လာရောက်ရင်းနှီးမြှုပ်နှံထားရှိသည်။

ပြည်ထောင်စုသမ္မတမြန်မာနိုင်ငံတော် နိုင်ငံတော်သမ္မတ ဦးမင်းအောင်လှိုင်သည် ဇူလိုင်လ ၂၈ ရက်ကကျင်းပသည့် မြန်မာ-ဂျပန် စီးပွားရေးဖိုရမ်ဖွင့်ပွဲအခမ်းအနားတွင် အမှာစကားပြောကြားစဉ် **"လက်ရှိအချိန်တွင် မိမိတို့အနေဖြင့် သီလဝါအထူးစီးပွားရေးဇုန်အတွင်းရှိ စက်ရုံများအတွက် လျှပ်စစ်စွမ်းအင်တည်ငြိမ်စွာရရှိရေးနှင့် One-Stop Service အပါအဝင် လုပ်ငန်းလည်ပတ်မှုများကို ပိုမိုချောမွေ့လွယ်ကူစေရန် အလေးထားဆောင်ရွက်ပေးလျက်ရှိကြောင်း၊ ထို့အပြင် ပြည်တွင်း အသေးစား၊ အငယ်စားနှင့် အလတ်စားစီးပွားရေးလုပ်ငန်း(MSME)များနှင့်ချိတ်ဆက်ပြီး ကုန်ကြမ်းကွင်းဆက်ခိုင်မာစေရေးအတွက်လည်း တွန်းအားပေးဆောင်ရွက်လျက်ရှိနေကြောင်း၊ ဂျပန်နိုင်ငံမှ ရင်းနှီးမြှုပ်နှံသူများအနေဖြင့်လည်း မြန်မာနိုင်ငံ၏ စိုက်ပျိုးမွေးမြူရေးအခြေခံကုန်ကြမ်းများကိုအသုံးပြုပြီး တန်ဖိုးမြင့်ထုတ်ကုန်များ ထုတ်လုပ်နိုင်မည့် လုပ်ငန်းများအပြင် ပတ်ဝန်းကျင်ထိန်းသိမ်းမှုကို အထောက်အကူပြုမည့် အဆင့်မြင့်နည်းပညာကဏ္ဍများတွင် ပိုမိုတိုးမြှင့်ရင်းနှီးမြှုပ်နှံပေးကြရန် ဖိတ်ခေါ်လိုကြောင်း"** ထည့်သွင်းပြောကြားခဲ့သည်။

မြန်မာနိုင်ငံတွင် ရင်းနှီးမြှုပ်နှံမှုအချက်အလက်များအရ ဂျပန်နိုင်ငံသည် ကိုးနိုင်ငံမြောက် ရင်းနှီးမြှုပ်နှံမှုအများဆုံးနိုင်ငံဖြစ်ပြီး စုစုပေါင်းရင်းနှီးမြှုပ်နှံမှုပမာဏ အမေရိကန်ဒေါ်လာ ၁၈၆၉ ဒသမ ၀၅၆ သန်းတန်ဖိုးရှိသည့် ရင်းနှီးမြှုပ်နှံမှုလုပ်ငန်းပေါင်း ၁၂၇ ခု လာရောက်ရင်းနှီးမြှုပ်နှံလုပ်ကိုင်လျက်ရှိသည်။ မြန်မာနိုင်ငံတွင် ဂျပန်ကုမ္ဗဏီပေါင်း ၃၀၀ ခန့် လုပ်ငန်းများလည်ပတ်လျက်ရှိပြီး ဂျပန်နိုင်ငံသား ၁၅၀၀ ကျော်လာရောက်နေထိုင်လျက်ရှိသည်။ နှစ်ဖက်လုပ်ငန်းရှင်များအကြား စီးပွားရေးပူးပေါင်းဆောင်ရွက်မှုနှင့် ပြည်သူအချင်းချင်း ကူးလူးဆက်ဆံရေးအဆင်ပြေချောမွေ့လျက်ရှိပြီး နှစ်နိုင်ငံအကြား ချစ်ကြည်ရင်းနှီးမှုတိုးတက်ခိုင်မာစေရေးကိုလည်း အထောက်အကူပြုစေမည်ဖြစ်သည်။

မြန်မာနိုင်ငံနှင့် ဂျပန်ပြည်သူများအကြား အပြန်အလှန်လေးစားမှု၊ ချစ်ခင်မှု၊ ရင်းနှီးမှုနှင့် ထားရှိသည့် သံယောဇဉ်များသည် နှစ်နိုင်ငံသမိုင်းတွင် စံပြ၍ရသည်အထိ စွဲမြဲတည်တံ့လျက်ရှိသည်။ နှစ်နိုင်ငံဆက်ဆံရေးနှင့် စီးပွားရေးရင်းနှီးမြှုပ်နှံမှုများကြောင့် မြန်မာပြည်သူများ၏ လူမှုဘဝဖွံ့ဖြိုးတိုးတက်ရေး၊ လူ့စွမ်းအားအရင်းအမြစ်ဖွံ့ဖြိုးတိုးတက်ရေးတို့တွင် များစွာအထောက်အကူပြုခဲ့သည်။ ဂျပန်နိုင်ငံသည် ယနေ့အချိန်ထိ ဖွံ့ဖြိုးပြီးနိုင်ငံအဖြစ်တည်ဆောက်ရာတွင် MSME နှင့် SME လုပ်ငန်းများသည် အရေးပါသည့်အခန်းကဏ္ဍမှ ပါဝင်ခဲ့ကြောင်းသိရှိရသည်။ မြန်မာနိုင်ငံအနေဖြင့်လည်း MSME လုပ်ငန်းများ ဖွံ့ဖြိုးတိုးတက်စေရေးဆောင်ရွက်လျက်ရှိရာ MSME ကဏ္ဍတွင် ဂျပန်နိုင်ငံမှလာရောက်ရင်းနှီးမြှုပ်နှံကြမည်ဆိုပါကလည်း မြန်မာနိုင်ငံအနေဖြင့် ကြိုဆိုလျက်ရှိပါကြောင်း ရေးသားလိုက်ရပေသည်။ ။

ဒီဇယ်ဆီတင်သွင်းမှုအပေါ် အခွန်ကင်းလွတ်ခွင့်ကာလ တိုးမြှင့်ခွင့်ပြု

အများပြည်သူသို့ အသိပေးကြေညာချက်

၁။ အရှေ့အလယ်ပိုင်းဒေသပဋိပက္ခများကြောင့် ကမ္ဘာ့စက်သုံးဆီဈေးနှုန်းမြင့်တက်နေချိန်တွင် စက်သုံးဆီ (ဒီဇယ်ဆီ) အသုံးပြုမောင်းနှင်ရသည့်မော်တော်ယာဉ်များဖြင့် သယ်ဆောင်အသုံးပြုလျက်ရှိသည့် အခြေခံစားသောက်ကုန်၊ ကုန်စည်ဈေးနှုန်းများကိုထိန်းညှိပေးရန်လိုအပ်လျက်ရှိသည့်အတွက် ဘဏ္ဍာရေးနှင့်အခွန်ဝန်ကြီးဌာနအနေဖြင့် ဒီဇယ်ဆီ HSD (500 ppm) တင်သွင်းမှုအပေါ် ကောက်ခံသော အကောက်ခွန်၊ အထူးကုန်စည်ခွန်၊ ကုန်သွယ်လုပ်ငန်းခွန်နှင့် ကြေ့တင်ဝင်ငွေခွန် (၂ ရာခိုင်နှုန်း) တို့ကို ၁-၄-၂၀၂၆ ရက်နေ့မှ ၃၁-၇-၂၀၂၆ ရက်နေ့အထိ ကင်းလွတ်ခွင့်ပြုသွားမည်ဖြစ်ကြောင်း နိုင်ငံပိုင်သတင်းစာများမှတစ်ဆင့် ထုတ်ပြန်ကြေညာခဲ့ပြီးဖြစ်ပါသည်။ ယင်းအခွန်ကင်းလွတ်ခွင့်ကာလကို ၁-၈-၂၀၂၆ ရက်နေ့မှ ၃၁-၈-၂၀၂၆ ရက်နေ့အထိ ထပ်မံ၍ တိုးမြှင့်ခွင့်ပြုပေးသွားမည်ဖြစ်ကြောင်း အသိပေးကြေညာအပ်ပါသည်။

၂။ သို့ဖြစ်ရာ အခွန်ကင်းလွတ်ခွင့်သည် ၃၁-၈-၂၀၂၆ ရက်နေ့အထိ အကောက်ခွန်ဦးစီးဌာနမှ Import Declaration (ID) ဖွင့်လှစ်၍ တင်သွင်းသည့် ဒီဇယ်ဆီ HSD (500 ppm) အပေါ် အကျုံးဝင်စေမည်ဖြစ်ပါသည်။

ဘဏ္ဍာရေးနှင့်အခွန်ဝန်ကြီးဌာန

ဓာတ်မြေသြဇာတင်သွင်းမှုအပေါ် အခွန်ကင်းလွတ်ခွင့်ကာလ တိုးမြှင့်ခွင့်ပြု

အများပြည်သူသို့ အသိပေးကြေညာချက်

၁။ နိုင်ငံတော်၏စီးပွားရေးဖွံ့ဖြိုးတိုးတက်မှုအတွက် အဓိကအခြေခံအုတ်မြစ်ဖြစ်သည့် စိုက်ပျိုးရေးကဏ္ဍစဉ်ဆက်မပြတ်ဖွံ့ဖြိုးတိုးတက်နိုင်စေရန်နှင့် တောင်သူလယ်သမားများ၏ ကုန်ထုတ်လုပ်မှုစရိတ်များလျော့ကျနိုင်စေရန်တို့အတွက် ဓာတ်မြေသြဇာများတင်သွင်းမှုအပေါ်ကောက်ခံသည့် ကြေ့တင်ဝင်ငွေခွန် (၂ ရာခိုင်နှုန်း) ကို ၁-၄-၂၀၂၆ ရက်နေ့မှ ၃၁-၇-၂၀၂၆ ရက်နေ့အထိ ကင်းလွတ်ခွင့်ပြုသွားမည်ဖြစ်ကြောင်း နိုင်ငံပိုင်သတင်းစာများမှတစ်ဆင့် ထုတ်ပြန်ကြေညာခဲ့ပြီးဖြစ်ပါသည်။ ယင်းအခွန်ကင်းလွတ်ခွင့်ကို ၁-၈-၂၀၂၆ ရက်နေ့မှ ၃၁-၈-၂၀၂၆ ရက်နေ့အထိ ထပ်မံ၍ တိုးမြှင့်ခွင့်ပြုပေးသွားမည်ဖြစ်ကြောင်း အသိပေးကြေညာအပ်ပါသည်။

၂။ သို့ဖြစ်ရာ အခွန်ကင်းလွတ်ခွင့်သည် ၃၁-၈-၂၀၂၆ ရက်နေ့အထိ အကောက်ခွန်ဦးစီးဌာနမှ Import Declaration (ID) ဖွင့်လှစ်၍တင်သွင်းသည့် ဓာတ်မြေသြဇာများအပေါ် အကျုံးဝင်စေမည်ဖြစ်ပါသည်။

ဘဏ္ဍာရေးနှင့်အခွန်ဝန်ကြီးဌာန

သဘာဝဓာတ်ငွေ့ရည်တင်သွင်းမှုအပေါ် အခွန်ကင်းလွတ်ခွင့်ကာလ တိုးမြှင့်ခွင့်ပြု

အများပြည်သူသို့ အသိပေးကြေညာချက်

၁။ အရှေ့အလယ်ပိုင်းဒေသပဋိပက္ခများကြောင့် ကမ္ဘာ့စက်သုံးဆီဈေးနှုန်းမြင့်တက်နေချိန်တွင် သဘာဝဓာတ်ငွေ့ရည် (Liquefied Natural Gas) ဈေးနှုန်းများလည်းမြင့်တက်လျက်ရှိရာ လျှပ်စစ်ဓာတ်အားထုတ်လုပ်မှုကို အားပေးမြှင့်တင်နိုင်ရန်နှင့် ဓာတ်အားခဈေးနှုန်းများသက်သာစေနိုင်ရန်တို့အတွက် သဘာဝဓာတ်ငွေ့ရည် (Liquefied Natural Gas) တင်သွင်းမှုအပေါ် ကောက်ခံသောအကောက်ခွန်၊ ကုန်သွယ်လုပ်ငန်းခွန်နှင့် ကြေ့တင်ဝင်ငွေခွန်တို့ကို ၁-၅-၂၀၂၆ ရက်နေ့မှ ၃၁-၇-၂၀၂၆ ရက်နေ့အထိ ကင်းလွတ်ခွင့်ပြုသွားမည်ဖြစ်ကြောင်း နိုင်ငံပိုင်သတင်းစာများမှတစ်ဆင့် ထုတ်ပြန်ကြေညာခဲ့ပြီးဖြစ်ပါသည်။ ယင်းအခွန်ကင်းလွတ်ခွင့်ကို ၁-၈-၂၀၂၆ ရက်နေ့မှ ၃၁-၈-၂၀၂၆ ရက်နေ့အထိ ထပ်မံ၍ တိုးမြှင့်ခွင့်ပြုပေးသွားမည်ဖြစ်ကြောင်း အသိပေးကြေညာအပ်ပါသည်။

၂။ သို့ဖြစ်ရာ အခွန်ကင်းလွတ်ခွင့်သည် ၃၁-၈-၂၀၂၆ ရက်နေ့အထိ အကောက်ခွန်ဦးစီးဌာနမှ Import Declaration (ID) ဖွင့်လှစ်၍ တင်သွင်းသည့် သဘာဝဓာတ်ငွေ့ရည်အပေါ် အကျုံးဝင်စေမည်ဖြစ်ပါသည်။

ဘဏ္ဍာရေးနှင့်အခွန်ဝန်ကြီးဌာန

သင်(FM)အသံလွှင့်အစီအစဉ်

၁-၈-၂၀၂၆(စနေနေ့)

၁။ ၀၈:၀၀ ယဉ်ကျေးလိမ္မာဖို့ နားဆင်စို့	၄။ ၁၄:၅၀ Business Tips
၂။ ၀၈:၂၀ Morning Songs	၅။ ၁၆:၀၀ Holiday Vibes
၃။ ၁၁:၅၀ စိုက်မွေးသုတ	၆။ ၂၁:၄၀ ဇာတ်လမ်းအသွင်တေးသံစဉ်

ရောင်စုံ ခေတ်သစ် MyawadyDaily

Online Newspaper

စာတည်းမှူးချုပ် - ဦးမျိုးဝင်းရိန်
စာတည်းမှူး(မြန်မာ) - ဦးရာဇာအောင်
စာတည်းမှူး(အင်္ဂလိပ်) - ဦးရဲမင်းတင်
စာတည်း(ကျွမ်းကျင်)အင်္ဂလိပ် - ဦးတင်မောင်သန်း

စာတည်းအဖွဲ့(မြန်မာ) - ဦးနေမင်းဦး၊ ဦးထွန်းထွန်းနိုင်၊ ဒေါ်နီလာအောင်၊ဒေါ်နှင်းဝတ်ရည်ဖွေး၊ဒေါ်ဆွေဇင်သိမ့်
စာတည်းအဖွဲ့(အင်္ဂလိပ်) - ဦးထက်မြတ်၊ ဒေါ်သီရိမွန်
သတင်းအဖွဲ့(နေပြည်တော်) - ဦးဇော်မင်းပိုင်၊ ဒေါ်ခိုင်ဝါဝါကျော်
သတင်းအဖွဲ့(ရန်ကုန်) - ဦးစံမင်းသူ

နေပြည်တော်
စာတည်းအဖွဲ့ ၀၃-၇၃၉၉၈၊ ဖက်စ် ၀၃-၇၃၉၉၉/၀၃၂-၃၀၂၆၂။
ဖြန့်ချိရေး/ကြော်ငြာ ၀၃-၇၄၀၀၆၊ ၀၃-၇၄၀၀၈၊
ဘုရင့်နောင်လမ်းမကြီး၊ ပုဗ္ဗသီရိမြို့နယ်၊ နေပြည်တော်။

ရန်ကုန်(ရုံးခွဲ)
စာတည်းအဖွဲ့ ၀၃-၇၄၀၂၁၊ ဖြန့်ချိရေး ၀၁၈-၄၀၀၆၉၇၊
ကြော်ငြာ ၀၃-၇၄၀၂၂၊ အမှတ်(၁၅)၊ မိုးကောင်းလမ်း၊ ရန်ကင်းမြို့နယ်၊ ရန်ကုန်မြို့။

မန္တလေး(ရုံးခွဲ)
တာဝန်ခံ ၀၉-၆၈၈၈၃၅၅၈၊ ၈၄ လမ်း၊
၂၉x၃၀ လမ်းကြား၊ ချမ်းအေးသာစံမြို့နယ်၊ မန္တလေးမြို့။

ကျိုင်းတုံ(ရုံးခွဲ)
တာဝန်ခံ ၀၉-၄၄၄၄၁၈၆၉၁၊ ၀၃၄-၇၃၆၀၁
လှိုင်မြေလမ်း၊ အမှတ်(၂)ရပ်ကွက်၊ ကျိုင်းတုံမြို့။

ပုံနှိပ်ခြင်း/ထုတ်ဝေခြင်းအမှတ် - ၀၀၃၇၈/၀၀၄၉၄
စာတင်ထုတ်ဝေသည့်ရက် - ၂၀၁၁ ခုနှစ် ဧပြီလ ၁ ရက်
E-mail: mwddailynewspapergroup @ gmail.com
Website - www.myawady.net.mm

တတိယအကြိမ် ပြည်ထောင်စုလွှတ်တော် ဒုတိယပုံမှန်အစည်းအဝေး အောင်မြင်စွာကျင်းပပြီးစီး

နေပြည်တော် ဇူလိုင် ၃၁

တတိယအကြိမ် ပြည်ထောင်စုလွှတ်တော် ဒုတိယပုံမှန်အစည်းအဝေး (၁၂)ရက်မြောက်နေ့ကို ယနေ့နံနက် ၁၀ နာရီတွင် နေပြည်တော်ရှိ လွှတ်တော်အဆောက်အအုံ ပြည်ထောင်စုလွှတ်တော်အစည်းအဝေးခန်းမ၌ကျင်းပရာပြည်ထောင်စုလွှတ်တော်၏ သဝဏ်လွှာပေးပို့ဖိတ်ကြားမှုအရ ပြည်ထောင်စုသမ္မတမြန်မာနိုင်ငံတော် နိုင်ငံတော်သမ္မတ ဦးမင်းအောင်လှိုင်တက်ရောက်၍ နိုင်ငံတော်အစိုးရ၏ ရက်(၁၀၀)ပြည့် နိုင်ငံတော်အခြေပြမိန့်ခွန်းပြောကြားခြင်း၊ ပြည်ထောင်စုလွှတ်တော်နာယက ဦးအောင်လင်းဌေးက တတိယအကြိမ် ပြည်ထောင်စုလွှတ်တော် ဒုတိယပုံမှန်အစည်းအဝေး ဆောင်ရွက်ချက်များအား ရှင်းလင်းတင်ပြခြင်းနှင့် နှုတ်ခွန်းဆက်စကားပြောကြားခြင်းတို့ကို ဆောင်ရွက်ကြသည်။

တတိယအကြိမ် ပြည်ထောင်စုလွှတ်တော် ဒုတိယပုံမှန်အစည်းအဝေး (၁၂)ရက်မြောက်နေ့ ကျင်းပစဉ်။

အစည်းအဝေးတွင် ပြည်ထောင်စုလွှတ်တော်နာယက ဦးအောင်လင်းဌေးက တတိယအကြိမ် ပြည်ထောင်စုလွှတ်တော် ဒုတိယပုံမှန်အစည်းအဝေး (၁၂) ရက်မြောက်နေ့သို့ တက်ရောက်ခွင့်ရှိသည့် လွှတ်တော်ကိုယ်စားလှယ်ဦးရေ စုစုပေါင်း ၅၆၀ ရှိသည့်အနက် ယနေ့အစည်းအဝေးသို့ ၅၃၉ ဦး တက်ရောက်သဖြင့် ၉၆ ဒသမ ၂၅ ရာခိုင်နှုန်းရှိသည့်အတွက် အစည်းအဝေးအထမြောက်ကြောင်းနှင့် စတင်ကျင်းပကြောင်းကြေညာကာ အစည်းအဝေးတက်ရောက်မှုအခြေအနေကို လွှတ်တော်၏အတည်ပြုချက်ရယူ၍ မှတ်တမ်းတင်သည်။

ယနေ့ကျင်းပသည့် ပြည်ထောင်စုလွှတ်တော်အစည်းအဝေးသို့ဒုတိယသမ္မတများဖြစ်ကြသည့် ဦးညိုစောနှင့် ဒေါ်နန်းနီနီအေး၊ ပြည်သူ့လွှတ်တော်ဥက္ကဋ္ဌ ဦးခင်ရီ၊ ပြည်ထောင်စုတရားသူကြီးချုပ်ဦးသာဌေး၊ တပ်မတော် ကာကွယ်ရေးဦးစီးချုပ် ဗိုလ်ချုပ်ကြီးရဲဝင်းဦး၊ နိုင်ငံတော်ဖွဲ့စည်းပုံအခြေခံဥပဒေဆိုင်ရာခုံရုံးဥက္ကဋ္ဌ ဦးအောင်ဇော်သိန်း၊ ပြည်ထောင်စုရွေးကောက်ပွဲကော်မရှင်ဥက္ကဋ္ဌ ဦးသန်းစိုး၊ ဒုတိယတပ်မတော်ကာကွယ်ရေးဦးစီးချုပ်ကာကွယ်ရေးဦးစီးချုပ်(ကြည်း) ဗိုလ်ချုပ်ကြီးကျော်စွာလင်း၊ ပြည်သူ့လွှတ်တော်နှင့် အမျိုးသားလွှတ်တော် ဒုတိယဥက္ကဋ္ဌများ၊ ပြည်ထောင်စုဝန်ကြီးများ၊ ပြည်ထောင်စုအဆင့် အဖွဲ့အစည်းဝင်များ၊ ဒုတိယဝန်ကြီးများ၊ မြန်မာနိုင်ငံလွှတ်တော် အဖွဲ့ဝင်များ ဖြစ်ကြသည့် တိုင်းဒေသကြီးနှင့်ပြည်နယ် လွှတ်တော်ဥက္ကဋ္ဌများတက်ရောက်ကြပြီး အခြေခံသံတမန်ရေးရာ ကျွမ်းကျင်မှု သင်တန်းအမှတ်စဉ်(၄၇/၂၀၂၆)မှ ကြီးကြပ်သူအရာရှိများအပါအဝင် ဧည့်သည်တော် ၆၇ ဦးနှင့် အခြားဧည့်သည်တော် ၁၅၀ တို့က လေ့လာသူအဖြစ် တက်ရောက်ကြကာ တိုင်းဒေသကြီးနှင့်ပြည်နယ်ဝန်ကြီးချုပ်များက Video Conferencing စနစ်ဖြင့် တက်ရောက်ကြသည်။

ထို့နောက် နိုင်ငံတော်သမ္မတ ဦးမင်းအောင်လှိုင်က နိုင်ငံတော်အစိုးရ၏ ရက်(၁၀၀)ပြည့် နိုင်ငံတော်အခြေပြမိန့်ခွန်းပြောကြားသည်။

ယင်းနောက် ပြည်ထောင်စုလွှတ်တော်နာယကက နိုင်ငံတော်သမ္မတပြောကြားခဲ့သည့် နိုင်ငံတော်အစိုးရ၏ရက်(၁၀၀)ပြည့် နိုင်ငံတော်အခြေပြမိန့်ခွန်းနှင့်စပ်လျဉ်း၍ လွှတ်တော်၏ သဘောထားရယူမှတ်တမ်းတင်သည်။

ဆက်လက်၍ပြည်ထောင်စုလွှတ်တော်နာယကက တတိယအကြိမ်ပြည်ထောင်စုလွှတ်တော် ဒုတိယပုံမှန်အစည်းအဝေး ဆောင်ရွက်ချက်များနှင့် စပ်လျဉ်း၍ တတိယအကြိမ်ပြည်ထောင်စုလွှတ်တော် ဒုတိယပုံမှန်အစည်းအဝေးကို ၂၀၂၆ ခုနှစ် ဇွန်လ ၄ ရက်မှ ဇူလိုင်လ ၃၁ ရက်အထိ ကျင်းပခဲ့ပြီး မကြာခင်အချိန်ပိုင်းတွင် လွှတ်တော်အစည်းအဝေးများအောင်မြင်စွာပြီးမြောက်တော့မည်ဖြစ်ပါကြောင်း၊ ပြည်ထောင်စုလွှတ်တော်ပုံမှန်အစည်းအဝေး ကာလတစ်လျှောက်လုံး တာဝန်ကျေပွန်စွာ ပူးပေါင်းပါဝင်ဆောင်ရွက်ခဲ့ကြသည့် ပြည်ထောင်စုလွှတ်တော် ကိုယ်စားလှယ်အားလုံးကို ကျေးဇူးတင်ရှိပါကြောင်း။

ဒုတိယပုံမှန်အစည်းအဝေး နှစ်လတာကာလတွင် ပြည်ထောင်စုလွှတ်တော် အစည်းအဝေးကို ၁၂ ရက် ကျင်းပနိုင်ခဲ့ပါကြောင်း၊ လွှတ်တော်၏အဓိကလုပ်ငန်းတာဝန်ဖြစ်သည့် ဥပဒေပြုရေးအပိုင်းတွင် ပြည်ထောင်စုအဆင့်၊ ဌာနအဖွဲ့အစည်းများက ပေးပို့လာသည့် ဥပဒေကြမ်း(၇)ခုရှိပြီး ပြည်ထောင်စု၏ဘဏ္ဍာငွေ အရအသုံးရေးဆွဲတင်ပြခြင်းဆိုင်ရာ ဥပဒေကိုပြင်ဆင်သည့်ဥပဒေ(၂၀၂၆ ခုနှစ်)နှင့်တိုင်းဒေသကြီးသို့မဟုတ်ပြည်နယ်၏ဘဏ္ဍာငွေ အရအသုံးရေးဆွဲတင်သွင်းခြင်းဆိုင်ရာ ဥပဒေကို ပြင်ဆင်သည့်ဥပဒေ (၂၀၂၆ ခုနှစ်)တို့ကို ဥပဒေအဖြစ် ပြဋ္ဌာန်းထုတ်ပြန်နိုင်ခဲ့ပြီး ဖြစ်ပါကြောင်း။

အွန်လိုင်းလိမ်လည်မှုတိုက်ဖျက်ရေးဆိုင်ရာ ဥပဒေကြမ်းကို ပြည်ထောင်စုလွှတ်တော်တွင် အတည်ပြုပြီး ဥပဒေအဖြစ် နိုင်ငံတော်သမ္မတ လက်မှတ်ရေးထိုးထုတ်ပြန်နိုင်ရေးအတွက် ပေးပို့နိုင်ခဲ့ပါကြောင်း၊ ပြည်သူ့လွှတ်တော်တွင် စတင်ဆွေးနွေးဆောင်ရွက်ဆဲဥပဒေကြမ်း(၂)ခုနှင့် အမျိုးသားလွှတ်တော်တွင် စတင်ဆွေးနွေးဆောင်ရွက်ဆဲဥပဒေကြမ်း (၂)ခု စုစုပေါင်း ဆောင်ရွက်ဆဲဥပဒေကြမ်း(၄)ခုကျန်ရှိနေသေးကြောင်း၊ အဆိုပါဥပဒေကြမ်းများကို တတိယ ပုံမှန်အစည်းအဝေးကာလတွင် ဆက်လက်ဆောင်ရွက်သွားမည်ဖြစ်သည်ကို အသိပေးလိုကြောင်း၊ လွှတ်တော်များ၏အဓိကတာဝန်ဖြစ်သည့် ဥပဒေပြုရေးနှင့်လွှတ်တော်ရေးရာကိစ္စရပ်များကို ပိုမိုထိရောက်စွာ ဆောင်ရွက်နိုင်ရန်အတွက် မြန်မာနိုင်ငံလွှတ်တော်အဖွဲ့ (MPU)ကို ဖွဲ့စည်းပေးနိုင်ခဲ့ပါကြောင်း။

ထို့ပြင် နိုင်ငံတော်သမ္မတထံက ပေးပို့လာသည့် ပြည်ထောင်စုအဆင့်ဌာန အဖွဲ့အစည်းဝင်များ ခန့်အပ်တာဝန်ပေးခြင်း ဆိုင်ရာကိစ္စရပ်(၉)ခု၊ တိုင်းဒေသကြီးသို့မဟုတ် ပြည်နယ်အဆင့်ဌာနဆိုင်ရာ အဖွဲ့အစည်းဝင်များ ခန့်အပ်တာဝန်ပေးခြင်း ဆိုင်ရာကိစ္စရပ်(၇)ခုနှင့် နိုင်ငံတော်တည်ငြိမ်ရေး၊ လုံခြုံရေး၊ တရားဥပဒေစိုးမိုးရေးတို့နှင့် စပ်လျဉ်းပြီး ဥပဒေကဲ့သို့ အာဏာတည်သော အမိန့်ထုတ်ပြန်ခြင်းနှင့် အမိန့်အား ဆက်လက်အတည်ပြုခြင်း၊ ဖွဲ့စည်းပုံအခြေခံဥပဒေ (၂၀၀၈ ခုနှစ်)ထဲမှ ပြင်ဆင်ဖြည့်စွက်သင့်သည့် အချက် ၄၃ ချက် ဆိုင်ရာကိစ္စရပ်များကို လွှတ်တော်သို့တင်ပြခဲ့ပြီး မှတ်တမ်းတင်ခြင်းများ ဆောင်ရွက်ပေးနိုင်ခဲ့ပါကြောင်း၊ ယင်းအချက်များကို ဖွဲ့စည်းပုံအခြေခံဥပဒေ ပြင်ဆင်နိုင်ရေးအတွက် သတ်မှတ်ထားသည့်ဥပဒေ၊ နည်းဥပဒေများနှင့်အညီ နောင်လွှတ်တော်အစည်းအဝေးများတွင် ဆက်လက်ဆောင်ရွက်သွားမည်ဖြစ်ပါကြောင်း။

မြန်မာနိုင်ငံနှင့် ဘယ်လာရုစ်နိုင်ငံတို့အကြား ဝင်ငွေအပေါ် အခွန်နှစ်ထပ်ကျသင့်မှုမှ ရှောင်ရှားရေးနှင့် အခွန်ရှောင်တိမ်းမှုအား ကာကွယ်တားဆီးရေးသဘောတူစာချုပ်နှင့်အကြောင်းကြားစာကို ပေးပို့နိုင်ရေးကိစ္စ သဘောတူအတည်ပြုခြင်းကို ဆောင်ရွက်နိုင်ခဲ့ပါကြောင်း၊ ထို့ပြင် ဒီဇယ်ဆီ HSD(500 ppm)နှင့် သဘာဝဓာတ်ငွေ့ရည် (Liquefied Natural Gas) တင်သွင်းမှုအပေါ် အထူးကုန်စည်ခွန်နှင့် ကုန်သွယ်လုပ်ငန်းခွန် ကင်းလွတ်ခွင့်သဘောတူအတည်ပြုခြင်းကို လည်း ဆောင်ရွက်နိုင်ခဲ့ပါကြောင်း၊ ကမ္ဘာ့ဉာဏ်ရည်တုနည်းပညာဆိုင်ရာ ပူးပေါင်းဆောင်ရွက်ရေးအဖွဲ့(World Artificial Intelligence Cooperation Organization) ဖွဲ့စည်းတည်ထောင်ခြင်း သဘောတူညီချက်တွင် မြန်မာနိုင်ငံက ပါဝင်လက်မှတ်ရေးထိုးနိုင်ရေးကိစ္စနှင့် စပ်လျဉ်းပြီး လွှတ်တော်၏သဘောတူညီချက်ရယူခြင်းများကို ဆောင်ရွက်ပေးနိုင်ခဲ့ပါကြောင်း။

"အာဆီယံထုတ်ပြန်ချက် (၅) ရပ်သည် အာဆီယံအဖွဲ့အတွင်း မြန်မာနိုင်ငံ၏ တန်းတူရည်တူရှိမှုကို ထိခိုက်စေပြီး နိုင်ငံတစ်နိုင်ငံ၏ပြည်တွင်းရေးကို စွက်ဖက်ခြင်းမပြုရန်ဟူသော အာဆီယံ၏အခြေခံမူများနှင့်ကွဲလွဲနေသည့်အပြင် မြန်မာနိုင်ငံ၏ လက်ရှိပကတိနိုင်ငံရေးအခြေအနေနှင့်ကိုက်ညီမှုမရှိသည့်အတွက် လိုအပ်သကဲ့သို့ သုံးသပ်ဆောင်ရွက်ပေးနိုင်ပါရန် ပြည်ထောင်စုအစိုးရအား တိုက်တွန်းကြောင်း" အဆိုနှင့်စပ်လျဉ်းပြီး လွှတ်တော်သို့တင်သွင်းခြင်း၊ လွှတ်တော်ကိုယ်စားလှယ်များက ဆွေးနွေးခြင်း၊ လွှတ်တော်၏အဆုံးအဖြတ်ရယူခြင်းများနှင့်ပြည်ထောင်စုအစိုးရအဖွဲ့သို့ ပေးပို့ခြင်းတို့ကို ဆောင်ရွက်နိုင်ခဲ့ပါကြောင်း။

လွှတ်တော် နိုင်ငံတကာဆက်ဆံရေးတိုးမြှင့်ဆောင်ရွက်နိုင်ရန်အတွက်လွှတ်တော်အဖွဲ့အစည်းများဖြစ်သည့်အာဆီယံပါလီမန်များ ညီလာခံဆိုင်ရာ ပူးပေါင်းကော်မတီ (JCAIPA)၊ နိုင်ငံတကာပါလီမန်များအဖွဲ့ ဆိုင်ရာ ပူးပေါင်းကော်မတီ(JCIPU)တို့ကိုလည်း ဖွဲ့စည်းဆောင်ရွက်နိုင်ခဲ့ပါကြောင်း။

၂၀၂၆ ခုနှစ် အောက်တိုဘာလတွင် ပြန်လည်ကျင်းပမည့် ပြည်ထောင်စုလွှတ်တော် တတိယပုံမှန်အစည်းအဝေး ကာလအတွင်းတွင် ၂၀၂၆-၂၀၂၇ ဘဏ္ဍာနှစ်အတွက် ပြည်ထောင်စု၏နောက်ထပ်ဘဏ္ဍာငွေခွဲဝေသုံးစွဲရေး ဥပဒေကြမ်းကို အတည်ပြုပြဋ္ဌာန်းပေးနိုင်ရေး ဆောင်ရွက်ရမည်ဖြစ်၍ ဥပဒေကြမ်းပါရငွေသုံးငွေများ စိစစ်နိုင်ရန်အတွက်ပြည်ထောင်စုလွှတ်တော် ရုံး၏ ၂၀၂၆ ခုနှစ်၊ ဇူလိုင်လ ၂၄ ရက် အမိန့်ကြော်ငြာစာအမှတ် (၉၅)/၂၀၂၆)နှင့် "ရငွေသုံးငွေများ စိစစ်ရေးပူးပေါင်းအဖွဲ့" ၁၈ ဖွဲ့ကို ကြိုတင်ဖွဲ့စည်းခဲ့ပြီးဖြစ်ပါကြောင်း။

ပြည်ထောင်စုလွှတ်တော်အပါအဝင် လွှတ်တော်အသီးသီး၏အဓိကတာဝန်သည် ဥပဒေပြုရေးဖြစ်ပါကြောင်း၊ ဥပဒေပြုရေးဆိုသည်မှာ လိုအပ်သည့်ဥပဒေများကို အသစ်ပြဋ္ဌာန်းခြင်း၊ တည်ဆဲဥပဒေများကို ခေတ်ကာလနှင့်လိုက်လျောညီထွေဖြစ်အောင်ပြင်ဆင်ခြင်း၊ ဖြည့်စွက်ခြင်း၊ ပယ်ဖျက်သင့်ပါက ပယ်ဖျက်ခြင်းစသည့်လုပ်ငန်းများကို အလေးထားဆောင်ရွက်သွားကြရမည်ဖြစ်ပါကြောင်း၊ ထို့ကြောင့် ဥပဒေပြုရေးတာဝန်ကို ထမ်းဆောင်နေကြသည့် လွှတ်တော်ကိုယ်စားလှယ်များအနေဖြင့် ပြည်ထောင်စုသမ္မတမြန်မာနိုင်ငံတော်ဖွဲ့စည်းပုံအခြေခံဥပဒေနှင့် တည်ဆဲဥပဒေများကို နှံ့နှံ့စပ်စပ်သိရှိနားလည်ထားရန် လိုအပ်ပါကြောင်း။

ပြည်ထောင်စုလွှတ်တော်အနေဖြင့် ယခုဒုတိယပုံမှန်အစည်းအဝေးကာလအတွင်းတွင် ဥပဒေများပြဋ္ဌာန်းခြင်း၊ နိုင်ငံတော်၏ လုပ်ငန်းများ အဆင်ပြေချောမွေ့စေရေးအတွက် လွှတ်တော်မှသဘောတူအတည်ပြုခြင်းကိစ္စရပ်များ၊ နိုင်ငံရေးဖြစ်စဉ်တိုးတက်ဖြစ်ပေါ်စေရန် ပြည်ထောင်စုအစိုးရအဖွဲ့သို့ အဆိုများပေးပို့နိုင်ခြင်းတို့ကို ဆောင်ရွက်နိုင်ခဲ့ပါကြောင်း။

ပြည်ထောင်စုလွှတ်တော်ကိုယ်စားလှယ်များအနေဖြင့် လွှတ်တော်အစည်းအဝေး ရပ်နားထားစဉ်ကာလအတွင်း မိမိတို့၏ မဲဆန္ဒနယ်မြေများကို သွားရောက်ပြီး ပြည်သူများ၏အသံကို နားထောင်ကြရန် လိုအပ်ပါကြောင်း၊ ပြည်သူများ၏ဆန္ဒနှင့် လိုအပ်ချက်များကို ဖြည့်ဆည်းပေးနိုင်ရန်နှင့်မိမိတို့မဲဆန္ဒနယ်က ပြည်သူများ၏ ဘဝတိုးတက်မြင့်မားစေရေးအတွက်တတ်နိုင်သမျှ ကြိုးစားဖြည့်ဆည်းဆောင်ရွက်ပေးကြရန် တိုက်တွန်းလိုပါကြောင်း၊ မိမိတို့နေထိုင်ရာ နယ်မြေဒေသအသီးသီးကို ပြန်ကြမည့် ပြည်ထောင်စုလွှတ်တော်ကိုယ်စားလှယ်များအားလုံး ကောင်းကျိုးလိုအင်ဆန္ဒပြည့်ဝပြီး ဘေးမသီရန်မခဘဲ လိုရာခရီးသို့ရောက်ရှိကြပါစေ၊ ပြည်သူ့အကျိုးစီးပွားကို ပြည်သူများနှင့်အတူ လက်တွဲညီညီဆောင်ရွက်ပေးနိုင်ကြပြီး လာမည့် တတိယပုံမှန်အစည်းအဝေးတွင် ကျန်းမာရှင်လန်းစွာ ပြန်လည်ဆုံတွေ့နိုင်ကြပါစေကြောင်း ဆုမွန်ကောင်းတောင်းရင်း ဒုတိယပုံမှန်အစည်းအဝေးအတွက် နိဂုံးချုပ်နှုတ်ဆက်အပ်ပါကြောင်း ပြောကြားသည်။

ထို့နောက် ပြည်ထောင်စုလွှတ်တော်နာယကက တတိယအကြိမ်ပြည်ထောင်စုလွှတ်တော် ဒုတိယပုံမှန်အစည်းအဝေး (၁၂) ရက်မြောက်နေ့ ကျင်းပပြီးစီးပြီးဖြစ်ကြောင်းနှင့်တတိယအကြိမ်ပြည်ထောင်စုလွှတ်တော် ဒုတိယပုံမှန်အစည်းအဝေး အောင်မြင်ပြီးမြောက်ကြောင်းကြေညာသည်။

မြဝတီ

ပြည်ထောင်စုလွှတ်တော် ရုပ်သံဖိုင် ကြည့်ရှုရန် -

ပြည်သူ့လွှတ်တော် အစိုးရ၏အာမခံချက်များ၊ ကတိများနှင့် တာဝန်ခံချက်များစိစစ်ရေးကော်မတီနှင့် ပြည်ထောင်စုအဆင့် အဖွဲ့အစည်းများ၊ ဝန်ကြီးဌာနများ၊ တိုင်းဒေသကြီး/ပြည်နယ်အစိုးရအဖွဲ့တို့နှင့် လုပ်ငန်းညှိနှိုင်းအစည်းအဝေးကျင်းပ

နေပြည်တော် ဇူလိုင် ၃၁

ပြည်သူ့လွှတ်တော် အစိုးရ၏အာမခံချက်များ၊ ကတိများနှင့်တာဝန်ခံချက်များ စိစစ်ရေးကော်မတီ၏ သက်ဆိုင်ရာဝန်ကြီးဌာနများနှင့်လုပ်ငန်းညှိနှိုင်းအစည်းအဝေးကို ယနေ့ မွန်းလွဲပိုင်းတွင် နေပြည်တော်ရှိ လွှတ်တော်ရေးရာဆောင် အဆောင်အမှတ် (I-3) အစည်းအဝေးခန်းမ၌ ကျင်းပသည်။

ဦးစွာ ကော်မတီဥက္ကဋ္ဌဦးသန်းထွန်းဦးက တတိယအကြိမ် ပြည်သူ့လွှတ်တော် ပထမနှင့် ဒုတိယပုံမှန်အစည်းအဝေးများအတွင်း ပြည်သူ့လွှတ်တော်ကိုယ်စားလှယ်များက လွှတ်တော်တွင် တင်သွင်းမေးမြန်းခဲ့သည့် ကြယ်ပွင့်ပြ/ မပြမေးခွန်းများ၊ အဆိုများနှင့် ပတ်သက်၍ ဝန်ကြီးဌာနများအနေဖြင့် ဆောင်ရွက်ပြီးစီးသောလုပ်ငန်းများကို ကော်မတီသို့ တင်ပြပေးပို့ရန် လိုအပ်ပါကြောင်း၊ မိမိတို့ကော်မတီအနေဖြင့် လွှတ်တော်တွင် ဖြေကြားထားသည့် ကတိကဝတ်ဖြစ်ထားသော သက်ဆိုင်ရာ လုပ်ငန်းများနှင့်စပ်လျဉ်းပြီး ပြီးစီးမှုအခြေအနေ၊ ဆောင်ရွက်နေဆဲအခြေအနေနှင့် ဆောင်ရွက်သွားမည့်အခြေအနေများအား ပေါင်းစပ်ညှိနှိုင်းတင်ပြဆွေးနွေးကြပါရန်နှင့်လွှတ်တော်သို့ ပြန်လည်အစီရင်ခံစာ တင်သွင်းသွားရေးဆောင်ရွက်ရမည်ဖြစ်ပါကြောင်း၊သို့ဖြစ်ရာတက်ရောက်လာကြသည့် ပြည်ထောင်စုအဆင့် အဖွဲ့အစည်းများ၊ ဝန်ကြီးဌာနများ၊ တိုင်းဒေသကြီး/ပြည်နယ် အစိုးရအဖွဲ့တို့မှတာဝန်ခံများက ရင်းနှီးပွင့်လင်းစွာ ရှင်းလင်းတင်ပြဆွေးနွေးပေးစေလိုကြောင်း ပြောကြားသည်။

ထို့နောက်လွှတ်တော်အစည်းအဝေးများ အတွင်း တင်သွင်းမေးမြန်းခဲ့သည့်မေးခွန်းများနှင့်ပတ်သက်၍ ဆောင်ရွက်ပြီးစီးမှုများ၊ ဆောင်ရွက်ဆဲလုပ်ငန်းအခြေအနေများ၊ ဆောင်ရွက်ရန်ကျန်ရှိနေသောလုပ်ငန်းများနှင့်စပ်လျဉ်းပြီး ပြည်ထောင်စုအဆင့် အဖွဲ့အစည်းများ၊ ဝန်ကြီးဌာနများ၊ တိုင်းဒေသကြီး/ပြည်နယ်အစိုးရအဖွဲ့တို့မှတာဝန်ခံများက ရှင်းလင်းတင်ပြကြရာ အစိုးရ၏အာမခံချက်များ၊ကတိများနှင့်တာဝန်ခံချက်များစိစစ်ရေးကော်မတီဥက္ကဋ္ဌနှင့် ကော်မတီအဖွဲ့ဝင်များက သက်ဆိုင်ရာကဏ္ဍအလိုက် ညှိနှိုင်းပေါင်းစပ်ဆောင်ရွက်သွားနိုင်ရေး ဆိုင်ရာကိစ္စရပ်များ၊ လုပ်ငန်းလိုအပ်ချက်များနှင့်စပ်လျဉ်းပြီး ပြန်လည်သုံးသပ်အကြံပြုဆွေးနွေးခဲ့ကြသည်။

အဆိုပါတွေ့ဆုံပွဲသို့ ကော်မတီဥက္ကဋ္ဌ ဦးသန်းထွန်းဦးနှင့်အတူ အတွင်းရေးမှူး ဦးသန်းထွန်းနှင့် ကော်မတီအဖွဲ့ဝင်များ၊ ပြည်ထောင်စုအဆင့် အဖွဲ့အစည်းများ၊ ဝန်ကြီးဌာနများ၊ တိုင်းဒေသကြီး/ပြည်နယ် အစိုးရအဖွဲ့တို့မှ တာဝန်ရှိသူများနှင့်ပြည်သူ့လွှတ်တော်ရုံးမှတာဝန်ရှိသူများ တက်ရောက်ခဲ့ကြသည်။

မြဝတီ

(၃၁-၇-၂၀၂၆) ရက်နေ့ရှိ နိုင်ငံခြားငွေကြေးဈေးကွက်အတွင်း ရောင်းဝယ်သည့်ပမာဏနှင့်ငွေလဲလှယ်နှုန်းများ

	အမေရိကန်ဒေါ်လာ	တရုတ်ယွမ်	ထိုင်းဘတ်	အိန္ဒိယရူပီး
ငွေလဲလှယ်နှုန်း	၃၆၅၃ ~ ၃၆၆၉	၅၁၅.၃ ~ ၅၁၈.၇	၁၂၅.၃ ~ ၁၂၅.၇	၄၃.၆
ဈေးကွက်အတွင်း ရောင်းဝယ်သည့် ပမာဏ	၆,၃၅၁,၄၆၀.၃၂	၃,၆၇၂,၁၂၈.၅၉	၈,၆၂၅,၈၇၄.၄၈	-
ဗဟိုဘဏ်မှ ဈေးကွက်အတွင်း ရောင်းချပေးသည့် ပမာဏ				

ဈေးကွက်အတွင်း ရောင်းဝယ်သည့်ပမာဏမှာ စားသုံးဆီ၊ စက်သုံးဆီ၊ ဆေးနှင့် ဆေးဝါးကုန်ကြမ်းပစ္စည်း၊ စက်မှုကုန်ကြမ်း၊ ဓာတ်မြေသြဇာ၊ ဆက်သွယ်ရေးလုပ်ငန်းသုံးပစ္စည်း၊ စိုက်ပျိုးရေးလုပ်ငန်းသုံးပစ္စည်း၊ တိရစ္ဆာန်အစာ၊ ကား/ဆိုင်ကယ်အပိုပစ္စည်း၊ ထုပ်ပိုးမှုပစ္စည်း၊ စားသုံးကုန်စည်၊ ဟင်းသီးဟင်းရွက်မျိုးစေ့တင်သွင်းခြင်းတို့ အတွက်ရောင်းချပေးခဲ့ခြင်းဖြစ်ပါသည်။ CMP ကဏ္ဍဝင်ရောက်ငွေမှ အမေရိကန်ဒေါ်လာ ၀.၅၀ သန်းအား စားသုံးဆီကဏ္ဍသို့လည်းကောင်း၊ အမေရိကန်ဒေါ်လာ ၀.၃၀ သန်းအား CMP ကဏ္ဍသို့လည်းကောင်း ရောင်းချပေးခဲ့ပါသည်။

မြန်မာနိုင်ငံတော်ဗဟိုဘဏ်

ရတနာပုံဝတ္ထု

ရှေ့ဆောင်း

ယမန်နေ့မှအဆက်

"အမယ် ကျယ်လွန်းတောင် အားကြီးပါသေးတယ် မောင်ရယ်၊ ငါ့တော့ ချောင်နားက အခန်းကလေး တစ်ခန်းရရင်ပြီးတာပါ"

"အလို... ဟိုကရောက်လာတာက ဘာကြီးလဲ"

"ကျွန်တော် ရန်ကုန်ကဝယ်ခဲ့တဲ့ စန္ဒရားပေါ့"

"အမယ်လေး လုပ်လှချေကလား၊ ငါ့မောင်ရယ် အိမ်ရှိတဲ့ဟာက ဘာပြုလို့တုံး"

"ဒီဟာကြီးက ပျက်နေလို့ အသံမကောင်းဘူးတဲ့"

"ဒီအသစ်ကြီးက ဘယ်လောက်တဲ့တုံး"

"ဘယ်လောက်ဖြစ်ဖြစ် အစ်မကြီးရယ်"

"ပြောစမ်းပါကွဲ့ ဘယ်လောက်တုံး"

"၁၅၀၀"

"အမယ်လေးတော့၊ မနေ့က မင်းတို့စီးလာတာ ကြီးကလည်း မင်းဝယ်ခဲ့တာဆို"

"ဟုတ်တယ်"

"ဘယ်လောက်လဲ"

"၃၅၀၀" ဟု ပြောလျှင် မျက်မမြင်ပုံသည် အံ့ဩသြလှသဖြင့် စကားမပြောနိုင်ဘဲ လက်နှစ်ဖက်ကိုမြှောက်လျက် ငေးမြင်ကြည့်နေလေ၏။

ခင်စိန်ကြည်လည်း အိပ်ရာမှထလာ၍ အိမ်အောက် သို့ဆင်းလာလျှင် "ကြက်ကလေး နင်းမိပါ့မယ်" ဟု မျက်မမြင်ပုံကပြောလိုက်လျှင် မျက်နှာပျက်လျက် "ခရီးပန်းလာလို့ထင်ပါရဲ့ အိပ်ပျော်လိုက်တာ" ဟု မောင်ထွန်းမြတ်ကိုကြည့်၍ပြောလျှင် "ကောင်းပါလေ ခင်၊ ကဲ...လက်ဖက်ရည်သောက်၊ အစ်မကြီး ခင့်ဖို့လက်ဖက်ရည်အေးကုန်ပြီ၊ အသစ်ဖျော်ပေးပါဦး" ဟု ပြောရာ-

"ဖျော်ပြီးသားတွေ ဘယ်သွန်ပစ်ရမလဲ" ဟု အစ်မကြီးကပြောလျှင်-

"နေပါစေ၊ ကျွန်မ အေးအေးပဲသောက်တတ်ပါတယ်"ဟုပြောခ၍ မောင်ထွန်းမြတ်၏မျက်နှာကိုကြည့်၍ ပြုံးလျက်သောက်လေ၏။

ထမင်းစားခ၍ပြီးလျှင် ခင်စိန်ကြည်က "ကဲ...ဝင်းထဲလျှောက်ကြည့်ရအောင်၊ စံပယ်ပင်တွေလည်း ပွင့်ကုန်ကြပြီထင်တယ်၊ ပန်းပင်ကလေးတွေလည်း မမြင်ရတာကြာလှပြီ"ဟု ပြောလျှင် မောင်ထွန်းမြတ်က "အလို... မကြည့်နိုင်သေးဘူး ခင်ရေ၊ အလုပ်ရုံးများ မရောက်တာ တစ်လလောက်ရှိသွားပြီ၊ သွားရဦးမယ်၊ ဇနီးရီ လည်းခွဲပြီးပြီ"ဟုပြောလျှင် ခင်စိန်ကြည်သည် မျက်ရည်လည်လျက် "တစ်ရက်တလေလောက်တောင် မနေနိုင်ဘူးလား ကိုထွန်းမြတ်ရယ်၊ ရှင်မရှိရင်ကျွန်မတစ်ယောက်တည်း ဘယ့်နှယ်လုပ်နေရစ်ရမလဲ" ဟုပြောရာ-

မောင်ထွန်းမြတ်သည် ပါးနှစ်ဖက်ကိုကိုင်လျက် "အင်မတန်နေချင်ပါတယ်ခင်ရယ်၊ ဒါပေမဲ့နေလို့မဖြစ်သေးဘူးခင်ရဲ့၊ ဦးသာဒွန်းနဲ့လည်းမတွေ့ရသေး ဘူး၊ ကိစ္စပြီးရင်ပြီးချင်းပြန်ခဲ့မယ်နော်ဟုတ်လား၊ တစ်ယောက်တည်းပျင်းရင် စန္ဒရားတီးနေပါလား၊ မောင့်စာအုပ်တွေလည်းရှိတယ် ဖတ်ပါလား၊ ကဲ...လာ မောင်လိုက်ပို့မယ်" ဟု ပြောလျှင် ခင်စိန်ကြည် လည်း အားရဝမ်းသာထ၍ မောင်ထွန်းမြတ်နှင့်ထွက်သွားကြလေ၏။

လမ်းသို့ရောက်လျှင် အစ်မကြီးမျက်မမြင်ပုံ၏အကြောင်းကိုပြောရန် တော်သင့်ပြီအောက်မေ့၍ "အစ်မကြီးကတော့ မောင်တို့နဲ့နေချင်တယ်တဲ့ ခင်ရယ်၊ မောင်တို့ချည်းပဲနေရင်သာ ကောင်းမယ်လည်းထင်ရဲ့၊ သူ့ဒီမှာနေရင် ခင်တော့ ဗဟီရနည်းမယ်ထင်ရဲ့ မပြောတတ်အောင် ဖြစ်နေတယ်"ဟု ပြောလျှင် ခင်စိန်ကြည်သည် နေရာတိုင်း၌ စွက်ချင်ဟန်လက္ခဏာ ရှိသော မိန်းမကြီးနှင့်အတူတကွနေရမည့်အရေးကို တွေးမိလျှင် အနည်းငယ်စိတ်မချမ်းသာခြင်းဖြစ်သော်လည်း သူတစ်ပါးတို့၏ စိတ်နှလုံးကိုအနည်းငယ်မျှ မသက်သာအောင်မပြုတတ်သော စိတ်သဘောရှိသဖြင့် အတူနေထိုင်ရန်မတော်သင့်ဟု မပြောလိုသောကြောင့် "ရှင်တို့သဘောပေါ့" ဟု ပြောလျှင်-

"မဟုတ်ဘူး ခင်၊ မောင်တို့သဘောမပြောပါနဲ့၊ ခင့်သဘောကိုပြောပါ၊ ဘယ်အရာမဆို ခင့်အလိုအတိုင်း ခင့်သဘောရှိတဲ့အတိုင်း ဖြစ်စေရမယ်လို့ မောင်ကြံရွယ်ခဲ့ပါတယ်၊ ဒီတော့ ခင်က ဘယ်လိုသဘောရှိသလဲပြောပါ" ဟု ဆိုလျှင်-

ခင်စိန်ကြည်မှာ မောင်ထွန်းမြတ်တစ်ယောက်လုံး ရှိလျက်နှင့် မျက်မမြင်ပုံ ဘယ်လိုပင်စွာနိုင်သော်လည်း စိတ်မချမ်းသာဖြစ်ရန်မရှိဟု အောက်မေ့၍ "နေပါစေ ကိုထွန်းမြတ်ရယ် ကိစ္စမရှိပါဘူး"ဟု ပြောလျှင်-

"အဲလေ တစ်လနှစ်လ စမ်းကြည့်သေးတာပေါ့ မဟုတ်ဘူးလား"ဟု ပြောရင်း လမ်းခွသို့ရောက်လျှင် ခင်စိန်ကြည်သည် ခင်ပွန်းသည်နှင့်မခွဲချင်သောကြောင့် "ကျွန်မဖြင့် ရှင်နဲ့သာအတူလိုက်ပြီး ရှင့်စာရေးကလေးသာလုပ်ချင်တော့တာပဲ၊ ကျွန်မတစ်ယောက်တည်း ပြန်သွားရမှာပျင်းစရာကောင်းလိုက်တာ" ဟု ပြောလျှင် မောင်ထွန်းမြတ်က ဦးခေါင်းကိုယမ်းလျက် "မညာနဲ့၊ မညာနဲ့ပြန်ပြီး တစ်ခါလိုက်ပို့အောင် လုပ်တာပေါ့လေ၊ မရဘူး၊ မရဘူး"ဟု ရယ်လျက်ပြော၍နှုတ်ဆက်ပြီးလျှင် ဆက်လက်သွားလေ၏။

ခင်စိန်ကြည်လည်း တစ်ယောက်တည်းပြန်သွား၍ အိမ်သို့ရောက်လျှင် ပန်းပင်ကလေးများကိုကြည့်၍ နေပါသော်လည်း အပျင်းမပြေ။ အိမ်ပေါ်သို့တက်၍ နေပါသော်လည်း ယောင်တိယောင်တောင်။ စန္ဒရားတီးပါသော်လည်း စိတ်မပါ။ စာဖတ်ရန်လည်း စိတ်မရှိသဖြင့် တစ်နေ့လုံးပျင်းလျက်ရှိနေရာ ညနေ ၄ နာရီခန့်ရှိလျှင် မောင်ထွန်းမြတ် ပြန်လာချိန်နီးပြီဖြစ်၍ ဝင်းပေါက်သို့ထွက်လာပြီးလျှင် လမ်းကိုမျှော်ကြည့်ရာ မောင်ထွန်းမြတ်ကို မမြင်သေးသဖြင့် ဝင်းအတွင်းရှိ သစ်ပင်ရိပ်အောက်တွင် ထိုင်လျက်နေလေ၏။

နာရီဝက်ခန့်မျှရှိလျှင် မောင်ထွန်းမြတ်သည် ပျာယီးပျာယာနှင့်ပြန်လာ၍ သစ်ပင်ကိုမှီလျက် အိပ်ပျော်နေသည့် ခင်စိန်ကြည်ကိုမြင်လျှင် ခြေဖျားထောက်လျက် အနီးသို့လာပြီးမှ ခင်စိန်ကြည်၏ ရုပ်လက္ခဏာကိုကြည့်နေရာ ဦးခေါင်းပေါ်တွင် ခပ်စောင်းစောင်းနှင့် ကပိုကရိုပတ်လျက်ထားသော ဆံပင်တို့သည် ပခုံးပေါ်သို့ လျှောကျလျက်။ နှုတ်ခမ်းကလေးသည်လည်း ပြုံးတော့မလိုလိုနှင့် ကလေးများ အိပ်ပျော်နေဘိသကဲ့သို့နေသည်ကိုမြင်လျှင် အလွန်တရာ လှပတင့်တယ် ရှုချင့်ဖွယ်ရှိဘိ၏တကား။ ဤသူငယ်မသည် ငါ၏ဇနီးဖြစ်ဘိ၏တကားဟု အောက်မေ့မိသဖြင့် နှစ်ခြိုက်ကြည်နူးသောစိတ်ဖြင့် ပြုံးလိုက်ရာ ခင်စိန်ကြည်လည်း အိပ်ရာမှလန့်နိုးလာ၍ "အလို... ပြန်လာပြီလား၊ ကျွန်မ အိပ်ပျော်သွားတယ် မှတ်တယ်"ဟု ပြော၍ ခင်ပွန်းသည်၏လက်ကိုကိုင်လျက်ထလေလျှင် "မလုပ်ပါနဲ့ ခင်ရယ်၊ အိပ်ပျော်နေတုန်းများ လူခိုးသွားမှဖြင့် ဒီက အဆုံးမခံနိုင်ပါဘူး"

"ကျွန်မ ရှင့်ခြေသံနားထောင်ရင်း မှေးခဲ့ဖြစ်သွားတယ်"

"ဒီကနေ့တစ်နေ့လုံး ဘာလုပ်နေသလဲ၊ ခင် ပျင်းမနေဘူးလား"

"အို...ပျင်းလိုက်တာမှ မပြောပါနဲ့တော့ရှင်၊ စန္ဒရားသစ်တီးစမ်းလိုက်၊ နာရီကြည့်လိုက်၊ တော်တော်ကြာစာအုပ်ဖွင့်ဖတ်လိုက်၊ နာရီကြည့်လိုက် နာရီကလည်းနေးလိုက်တာရှင်" ဟု ပြောနေကြဆဲတွင် မျက်မမြင်ပုံသည် အိမ်ပေါက်ကနေ၍ "ဟေ့ ... ထမင်းပြင်ပြီးတာကြာလှပြီကွဲ့၊ ဟိုတစ်ယောက်ကကော ပျောက်များသွားရော့မှတ်တယ်"ဟု အော်၍ပြောလျှင် မောင်ထွန်းမြတ်လည်း "လာပါပြီ အစ်မကြီးရဲ့" ဟုပြော၍ အိမ်တွင်းသို့ဝင်လာကြရာ မောင်ထွန်းမြတ်သည် အဝတ်လဲရန် အိမ်ပေါ်သို့တက်သွားလေလျှင် ခင်စိန်ကြည်လည်းမျက်မမြင်ပုံပြောဦးမည်ကိုကြောက်၍ အိမ်ပေါ်သို့တက်လိုက်သွားပြီး နောက်မှအတူတူ ဆင်း၍စားလေ၏။ **ဆက်လက်ဖော်ပြပါမည်။**

လူငယ်တွေ ပညာတတ်ဖြစ်အောင်လုပ်၊ စည်းကမ်းနဲ့ပတ်သက်ပြီး သိရှိအောင်လုပ်၊ အပျော်အပါးတွေလျှော့

လူငယ်တွေအနေနဲ့ ပညာရေးမှာ ကြိုးစားကြပြီး ပညာတတ်တွေဖြစ်အောင်လုပ်ကြဖို့၊ စည်းကမ်းနဲ့ပတ်သက်ပြီး သိရှိအောင်လုပ်ကြဖို့၊ ကြိုးစားအားထုတ်ကြဖို့ လိုပါတယ်။ နောက်ပြီး အပျော်အပါးတွေ လျှော့စေချင်တယ်။ လူငယ်တွေကြိုးစားစေချင်တယ်။ တိုင်းပြည်အတွက် အလားအလာတွေ အများကြီးရှိပါတယ်။

(နိုင်ငံတော်သမ္မတ ဦးမင်းအောင်လှိုင် ၃၁-၇-၂၀၂၆ ရက်နေ့တွင် တတိယအကြိမ် ပြည်ထောင်စုလွှတ်တော် ဒုတိယပုံမှန်အစည်းအဝေး(၁၂)ရက်မြောက်နေ့သို့ တက်ရောက်၍ နိုင်ငံတော်အစိုးရ၏ ရက်(၁၀၀)ပြည့် အခြေပြမိန့်ခွန်းပြောကြားပြီး မီဒီယာများ၏မေးမြန်းမှုများအပေါ် ဖြေကြားချက်မှကောက်နုတ်ချက်)

ပြည်ထောင်စုသမ္မတမြန်မာနိုင်ငံတော် နိုင်ငံတော်သမ္မတ ဦးမင်းအောင်လှိုင် တတိယအကြိမ် ပြည်ထောင်စုလွှတ်တော် ဒုတိယပုံမှန်အစည်းအဝေးတွင် နိုင်ငံတော်အစိုးရ၏ ရက်(၁၀၀)ပြည့် နိုင်ငံတော်အခြေပြမိန့်ခွန်းပြောကြားစဉ်။

★ ရှေ့ဖုံးမှအဆက်

(၁၂)ရက်မြောက်နေ့အစီအစဉ်သို့ တက်ရောက်၍ ဖွဲ့စည်းပုံအခြေခံဥပဒေပုဒ်မ ၂၁၀၊ ပြည်ထောင်စုလွှတ်တော်ဆိုင်ရာ ဥပဒေပုဒ်မ ၆၅ တို့နှင့်အညီ နိုင်ငံတော်အစိုးရ၏ ရက်(၁၀၀)ပြည့် နိုင်ငံတော်အခြေပြမိန့်ခွန်းပြောကြားသည်။

အဆိုပါတတိယအကြိမ် ပြည်ထောင်စုလွှတ်တော် ဒုတိယပုံမှန်အစည်းအဝေး(၁၂)ရက်မြောက်နေ့အစီအစဉ်တွင် နိုင်ငံတော်သမ္မတက နိုင်ငံတော်အစိုးရ၏ရက်(၁၀၀)ပြည့် နိုင်ငံတော်အခြေပြမိန့်ခွန်းပြောကြားသည့်အစီအစဉ်သို့ ဒုတိယသမ္မတများဖြစ်ကြသည့် ဦးညိုစောနှင့် ဒေါ်နန်းနီနီအေး၊ ပြည်ထောင်စုလွှတ်တော်နာယကအမျိုးသားလွှတ်တော်ဥက္ကဋ္ဌ ဦးအောင်လင်းဌေး၊ ပြည်သူ့လွှတ်တော်ဥက္ကဋ္ဌ ဦးခင်ရီ၊ ပြည်ထောင်စုတရားသူကြီးချုပ်ဦးသာဌေး၊ တပ်မတော် ကာကွယ်ရေးဦးစီးချုပ် ဗိုလ်ချုပ်ကြီးရဲဝင်းဦး၊ နိုင်ငံတော်ဖွဲ့စည်းပုံအခြေခံဥပဒေဆိုင်ရာခုံရုံးဥက္ကဋ္ဌပြည်ထောင်စုရွေးကောက်ပွဲကော်မရှင်ဥက္ကဋ္ဌ၊ ဒုတိယတပ်မတော်ကာကွယ်ရေးဦးစီးချုပ် ကာကွယ်ရေးဦးစီးချုပ်(ကြည်း)၊ ပြည်ထောင်စုအဆင့်အဖွဲ့အစည်းဝင်များ၊ ပြည်သူ့လွှတ်တော်နှင့် အမျိုးသားလွှတ်တော်တို့မှ ဒုတိယဥက္ကဋ္ဌများ၊ပြည်ထောင်စုဝန်ကြီးများ၊ နေပြည်တော်ကောင်စီဥက္ကဋ္ဌ၊ မြန်မာနိုင်ငံလွှတ်တော်အဖွဲ့ဝင်များဖြစ်ကြသည့် တိုင်းဒေသကြီးနှင့်ပြည်နယ်လွှတ်တော်ဥက္ကဋ္ဌများ၊ ဒုတိယဝန်ကြီးများ၊ လွှတ်တော်ကိုယ်စားလှယ်များ၊ အခြေခံသံတမန်ရေးရာကျွမ်းကျင်မှုသင်တန်းအမှတ်စဉ်(၄၇/၂၀၂၆)မှ ကြီးကြပ်သူအရာရှိများအပါအဝင် လေ့လာသူဧည့်သည်တော်(၆၇)ဦးနှင့် အခြားလေ့လာသူဧည့်သည်တော် (၁၅၀) တို့တက်ရောက်လေ့လာကြပြီး တိုင်းဒေသကြီးနှင့်ပြည်နယ်ဝန်ကြီးချုပ်များက Video Conferencing စနစ်ဖြင့် တက်ရောက်ကြသည်။

ဦးစွာပြည်ထောင်စုလွှတ်တော်နာယက ဦးအောင်လင်းဌေးက တတိယအကြိမ် ပြည်ထောင်စုလွှတ်တော် ဒုတိယပုံမှန်အစည်းအဝေး (၁၂)ရက်မြောက်နေ့သို့ တက်ရောက်ခွင့်ရှိသည့် ပြည်ထောင်စုလွှတ်တော်ကိုယ်စားလှယ်ဦးရေ စုစုပေါင်း ၅၆၀ ရှိသည့်အနက် ယနေ့အစည်းအဝေးသို့ ၅၃၉ ဦးတက်ရောက်သဖြင့် ၉၆ ဒသမ ၂၅ ရာခိုင်နှုန်း တက်ရောက်ခွင့်ရှိသည့်အတွက် အစည်းအဝေးအထမြောက်ကြောင်းနှင့်စတင်ကျင်းပကြောင်းကြေညာပြီး အစည်းအဝေးတက်ရောက်မှုအခြေအနေကို လွှတ်တော်၏အတည်ပြုချက်ရယူ၍ မှတ်တမ်းတင်သည်။

ယင်းနောက်ပြည်ထောင်စုလွှတ်တော်နာယကက ပြည်ထောင်စုသမ္မတမြန်မာနိုင်ငံတော် နိုင်ငံတော်သမ္မတ ဦးမင်းအောင်လှိုင်အား ပြည်ထောင်စုလွှတ်တော်သို့ နိုင်ငံတော်အစိုးရ၏ ရက်(၁၀၀)ပြည့် နိုင်ငံတော်အခြေပြမိန့်ခွန်းပြောကြားရန်အတွက် ဖိတ်ခေါ်သည်။

ထို့နောက် ပြည်ထောင်စုသမ္မတမြန်မာနိုင်ငံတော် နိုင်ငံတော်သမ္မတ ဦးမင်းအောင်လှိုင်က ပြည်ထောင်စုလွှတ်တော်သို့ နိုင်ငံတော်အခြေပြမိန့်ခွန်းပြောကြားရာတွင် "မိမိဦးဆောင်သည့် အစိုးရအဖွဲ့သစ် နိုင်ငံတော်တာဝန်များကို စတင်လွှဲပြောင်းယူခဲ့သည်မှာ ယနေ့ဆိုလျှင် **ရက်ပေါင်း ၁၀၀** ပြည့်မြောက်ခဲ့ပြီဖြစ်ပြီး မိမိတို့အစိုးရအဖွဲ့အတွက်သာမက နိုင်ငံတော်အတွက်ပါ အလွန်အရေးကြီးသည့် အခြေခံအုတ်မြစ်များ ချမှတ်နိုင်ခဲ့သည့် ကာလတစ်ခုဖြစ်ကြောင်း၊ ပြည်သူလူထု၏ ဆန္ဒနှင့်အညီ ကျင်းပခဲ့သည့် ပါတီစုံ ဒီမိုကရေစီအထွေထွေရွေးကောက်ပွဲက တစ်ဆင့်ပေါ်ထွက်လာသည့် မိမိတို့အစိုးရအဖွဲ့အပေါ်ပြည်သူများ၏ယုံကြည်အားကိုးမှုကို အလေးထားသောအားဖြင့် ရက်ပေါင်း ၁၀၀ အတွင်း ဦးစားပေးလုပ်ငန်းစဉ်များကို အစွမ်းကုန်ကြိုးပမ်းအကောင်အထည်ဖော်ဆောင်ရွက်ခဲ့ပြီး ယခုရက်ပေါင်း(၁၀၀) ပြည့်မြောက်သည့်နေ့အထိ ဆောင်ရွက်ခဲ့မှုများနှင့် ပြောင်းလဲတိုးတက်မှုများကို ပြည်ထောင်စုလွှတ်တော်ကနေတစ်ဆင့် မိဘပြည်သူများကို တင်ပြသွားမည်ဖြစ်ကြောင်း။

အစိုးရအနေဖြင့် စတင်တာဝန်ယူချိန်ကစပြီး **"တိုင်းပြည်တည်ငြိမ်အေးချမ်းမှုရှိရေး"**နှင့် **"နိုင်ငံတော်ဖွံ့ဖြိုးတိုးတက်မှုရှိရေး"**ဆိုသည့် ဦးစားပေးရည်မှန်းချက်နှစ်ရပ်ကို အရှိန်အဟုန်မြှင့်ဖော်ဆောင်ခဲ့ပါကြောင်း၊ တိုင်းပြည်တည်ငြိမ်အေးချမ်းမှုရှိမှသာလျှင် ပြည်သူများ၏လူမှုစီးပွားဘဝနှင့်နိုင်ငံ့စီးပွားရေးကို ဖွံ့ဖြိုးတိုးတက်အောင်ဆောင်ရွက်နိုင်မည်ဖြစ်ကြောင်း၊ ငြိမ်းချမ်းရေးနှင့်စပ်လျဉ်း၍ နိုင်ငံရေးအရ သဘောထားကွဲလွဲမှုများကြောင့် လက်နက်ကိုင်လမ်းစဉ်ကို ရောက်ရှိနေသူများ ဥပဒေဘောင်အတွင်းပြန်လည်ဝင်ရောက်လာစေရန်နှင့် ငြိမ်းချမ်းစွာ တွေ့ဆုံဆွေးနွေးရန်အတွက် **ရက်ပေါင်း ၁၀၀ အတွင်းတွင် အရှိန်အဟုန်ဖြင့် ဆောင်ရွက်ခဲ့ပြီး** ငြိမ်းချမ်းရေးတံခါးကိုလည်း ထာဝရဖွင့်လှစ်ပြီး ဖိတ်ခေါ်ခဲ့ကြောင်း။

တိုင်းရင်းသားပြည်သူတစ်ရပ်လုံး၏ လိုလားချက်ပန်းတိုင်ဖြစ်သည့် ဒီမိုကရေစီနှင့် ဖက်ဒရယ်စနစ်ကိုအခြေခံသည့် ပြည်ထောင်စုကြီးပေါ်ပေါက်လာစေရေး နိုင်ငံတော်ဖွဲ့စည်းပုံအခြေခံဥပဒေ (၂၀၀၈ ခုနှစ်)ကို ပြင်ဆင်နိုင်ရန် အချက် ၄၃ ချက်ပါ ပြင်ဆင်ချက်များကို ပြည်ထောင်စုလွှတ်တော်သို့ပေးပို့ထားပြီးဖြစ်ကြောင်း၊ ကြုံတွေ့နေရသည့် သဘောထားကွဲလွဲမှုများနှင့် လိုလားချက်များကို လက်နက်ကိုင်နည်းလမ်းဖြင့်မဖြေရှင်းဘဲ နိုင်ငံရေးလမ်းကြောင်းမှတစ်ဆင့် နိုင်ငံရေးနည်းလမ်းဖြင့်သာ အေးချမ်းစွာအဖြေရှာကြရန်အလေးအနက်ထားပြီး ထပ်မံတိုက်တွန်းလိုကြောင်း၊ မိမိတို့အစိုးရအဖွဲ့အနေဖြင့် တိုင်းရင်းသားလက်နက်ကိုင်အဖွဲ့(EAOs)အားလုံးကိုတွေ့ဆုံဆွေးနွေးရန် အမြဲဖိတ်ခေါ်နေကြောင်း၊ တိုင်းရင်းသားလက်နက်ကိုင်အဖွဲ့အစည်း ၁၃ ဖွဲ့နှင့် တွေ့ဆုံဆွေးနွေးနိုင်ခဲ့ကြောင်း။

ယခုအချိန်တွင် တိုင်းရင်းသားအားလုံး စုစုစည်းစည်းညီညီညွတ်ညွတ်ဖြင့် နိုင်ငံသစ်ကို အတူတကွတည်ဆောက်ကြရန်လိုပြီး နိုင်ငံတစ်ဝန်းလုံး အမြန်ဆုံးတည်ငြိမ်အေးချမ်းစေရန် ငြိမ်းချမ်းရေးကို တည်ဆောက်သည့်နေရာတွင် **မဖြစ်နိုင်သည်များကို တောင်းဆိုနေမည့်အစား** ခေတ်စနစ်နှင့်ကိုက်ညီသည့် ဖြစ်သင့်၊ ဖြစ်နိုင်သည်များကိုသာ ညှိနှိုင်းတောင်းဆိုကြရန်လိုအပ်ကြောင်း၊ ထာဝရငြိမ်းချမ်းရေးရရှိအောင် ကြိုးပမ်းဆောင်ရွက်ရမည့်တာဝန်သည် **အစိုးရမှာပင် တာဝန်ရှိသည်မဟုတ်ဘဲ အစိုးရ၊ တပ်မတော်၊ လွှတ်တော်စသည့် အင်စတီကျူးရှင်းအားလုံးတွင်** တာဝန်ရှိသည့်အတွက် တစ်နိုင်ငံလုံး ထာဝရငြိမ်းချမ်းရေးရရှိအောင် ဆောင်ရွက်သည့်နေရာတွင် အားလုံး တတ်စွမ်းသရွေ့ပူးပေါင်းဆောင်ရွက်ပေးကြရန် **စာမျက်နှာ ၆ သို့** ★

❖ ယခုအချိန်တွင် တိုင်းရင်းသားအားလုံး စုစုစည်းစည်းညီညီညွတ်ညွတ်ဖြင့် နိုင်ငံသစ်ကို အတူတကွတည်ဆောက်ကြရန်လိုပြီး နိုင်ငံတစ်ဝန်းလုံး အမြန်ဆုံးတည်ငြိမ်အေးချမ်းစေရန် ငြိမ်းချမ်းရေးကို တည်ဆောက်သည့်နေရာတွင် မဖြစ်နိုင်သည်များကို တောင်းဆိုနေမည့်အစား ခေတ်စနစ်နှင့်ကိုက်ညီသည့် ဖြစ်သင့်၊ ဖြစ်နိုင်သည်များကိုသာ ညှိနှိုင်းတောင်းဆိုကြရန်လိုအပ် . . .

တိုင်းပြည်ငြိမ်းချမ်းရေးက ကျွန်တော်တို့နိုင်ငံအတွက် အဓိကဦးစားပေးလိုအပ်ချက် ဖြစ်ပါတယ်။ သက်ဆိုင်သူတွေအားလုံးက အသိတရားရှိရှိနဲ့ဝိုင်းဝန်းလုပ်ဆောင်ပေးကြဖို့ တိုက်တွန်းချင်ပါတယ်။

ပြည်ထောင်စုသမ္မတမြန်မာနိုင်ငံတော် နိုင်ငံတော်သမ္မတ ဦးမင်းအောင်လှိုင်

ပြည်ထောင်စုသမ္မတမြန်မာနိုင်ငံတော်နိုင်ငံတော်သမ္မတ ဦးမင်းအောင်လှိုင်သည် ၃၁-၇-၂၀၂၆ ရက်နေ့တွင် ပြည်ထောင်စုလွှတ်တော် အစည်းအဝေးသို့ တက်ရောက်၍ နိုင်ငံတော်အစိုးရ၏ ရက်(၁၀၀) ပြည့် နိုင်ငံတော်အခြေပြမိန့်ခွန်း ပြောကြားပြီး မီဒီယာများ၏ မေးမြန်းမှုများအပေါ် အောက်ပါအတိုင်း ဖြေကြားခဲ့ပါသည် -

မေး။ လူငယ်တွေအတွက် သတင်းစကား ပါးပေးစေလိုပါတယ်။

ဖြေ။ လူငယ်တွေအနေနဲ့ ကိုယ့်ဘဝအတွက် ကြိုးစားကြဖို့လိုပါတယ်။ နောက်တစ်ခုက ပညာရေးအားနည်းချက်ရှိနေတယ်။ လူငယ်တွေ အနေနဲ့ ပညာရေးမှာကြိုးစားကြပြီး ပညာတတ်တွေဖြစ်အောင်လုပ်ကြဖို့၊ စည်းကမ်းနဲ့ပတ်သက်ပြီး သိရှိအောင်လုပ်ကြဖို့၊ ကြိုးစားအားထုတ်ကြဖို့ လိုပါတယ်။ နောက်ပြီး အပျော်အပါးတွေ လျှော့စေချင်တယ်။ လူငယ်တွေ ကြိုးစားစေချင်တယ်။ တိုင်းပြည်အတွက် အလားအလာတွေ အများကြီးရှိပါတယ်။

မေး။ ငြိမ်းချမ်းရေးအတွက်လည်း စကားလက်ဆောင်ပြောကြားပေးစေလိုပါတယ်။

ဖြေ။ ငြိမ်းချမ်းရေးက ကျွန်တော်တို့ အလိုချင်ဆုံးဆန္ဒဖြစ်ပါတယ်။ ငြိမ်းချမ်းမှ တိုင်းပြည်တိုးတက်အောင် လုပ်လို့ရမယ်။ နိုင်ငံတကာနဲ့ရင်ဆိုင်နိုင်မှာ လည်းဖြစ်ပါတယ်။ ဒါကြောင့်ခေတ်ကာလနဲ့ကိုက်ညီတဲ့အခြေအနေကို သွားနိုင်ဖို့အတွက် သက်ဆိုင်တဲ့ ပုဂ္ဂိုလ်များက ဒါကို မျှော်မှန်းချက်ကြီးကြီးနဲ့ လုပ်ဆောင်သွားဖို့လည်းလိုအပ်ပါတယ်။ ဖြစ်နိုင်တာတွေ လုပ်ကြမယ်ဆိုရင်ဖြစ်ပါတယ်။ မဖြစ်နိုင်တာတွေ သွားမယ်ဆိုရင် အခက်အခဲတွေရှိနေကြဦးမှာ ဖြစ်ပါတယ်။ ဒါကြောင့် တိုင်းပြည်ငြိမ်းချမ်းရေးက ကျွန်တော်တို့ နိုင်ငံအတွက် အဓိကဦးစားပေးလိုအပ်ချက်ဖြစ်ပါတယ်။ သက်ဆိုင်သူတွေ အားလုံးက အသိတရားရှိရှိနဲ့ဝိုင်းဝန်းလုပ်ဆောင်ပေးကြဖို့ တိုက်တွန်းချင်ပါတယ်။

သတင်းအဖွဲ့

❖ **နိုင်ငံတော်ကာကွယ်ရေးနှင့်ပတ်သက်၍ တပ်မတော်ကို တိုက်စွမ်းရည်၊ တိုက်စွမ်းအားရှိသည့် ခေတ်မီတပ်မတော် (Standard Army) တစ်ရပ်ဖြစ်အောင် ဖွဲ့စည်းတည်ဆောက်သွားမည်ဖြစ် . . .**

❖ **နိုင်ငံ၏နိုင်ငံခြားရေးမူဝါဒနှင့်အညီ ပကတိအခြေအနေများကို အခြေခံပြီး အမျိုးသားအကျိုးစီးပွားနှင့်အချုပ်အခြာအာဏာကို အလေးထားစောင့်ရှောက်ကာ မြန်မာနိုင်ငံကဦးဆောင်သော မြန်မာ့ကိုယ်ပိုင်နည်းလမ်းဖြင့် အာဆီယံနှင့်ဆက်ဆံရေးတိုးတက်စေရန် ဆောင်ရွက်သွားမည်ဖြစ် . . .**

❖ **လက်ရှိမိမိတို့နိုင်ငံတွင် လယ်၊ တောင်ယာ၊ ယာစသည်ဖြင့် အမျိုးမျိုးသော စိုက်ပျိုးမြေဧက ၃၃ သန်းကျော်ရှိ၊ မိမိတို့နိုင်ငံအတွက် အဆိုပါစိုက်ပျိုးမြေပမာဏသည် လုံလောက်သည့်ပမာဏဖြစ်သည့်အတွက် စိုက်ပျိုးမြေကို ထပ်မံတိုးချဲ့ဖော်ထုတ်ရန် မလိုတော့ဘဲ သမားရိုးကျ စိုက်ပျိုးရေးစနစ်မှ ခေတ်မီစက်မှုလယ်ယာစနစ်သို့ ကူးပြောင်းပြီး ပန်းတိုင်အထွက်နှုန်းရရှိရန်၊ သီးထပ်စိုက်ပျိုးမှုများနှင့်အထွက်နှုန်းတိုးအောင် တိုးမြှင့်ဆောင်ရွက်ရန် လိုအပ် . . .**

★ **စာမျက်နှာ ၅ မှအဆက်**

အလေးအနက်ထားပြောကြားလိုကြောင်း။

နိုင်ငံတော်ကာကွယ်ရေးနှင့်ပတ်သက်၍ တပ်မတော်ကို **တိုက်စွမ်းရည်၊ တိုက်စွမ်းအား**ရှိသည့်ခေတ်မီတပ်မတော်(Standard Army) တစ်ရပ်ဖြစ်အောင် ဖွဲ့စည်းတည်ဆောက်သွားမည်ဖြစ်ကြောင်း၊ နိုင်ငံတော်လုံခြုံရေးနှင့်ကာကွယ်ရေးတွင်ပြည်သူလူထုတစ်ရပ်လုံးပါဝင်ရေးအတွက် တပ်မတော်၏ဦးဆောင်မှုဖြင့် **ပြည်သူ့စစ်မဟာဗျူဟာ**ကို ဖော်ဆောင်ရမည်ဖြစ်ကြောင်း၊ ပြည်တွင်းလုံခြုံရေးအတွက် မြန်မာနိုင်ငံရဲတပ်ဖွဲ့တွင် တာဝန်ရှိသော်လည်း မိမိတို့နိုင်ငံတွင်ဖြစ်ပေါ်နေသည့် အခြေအနေအရ တပ်မတော်အနေနှင့် ရဲတပ်ဖွဲ့ပူးပေါင်းပြီးပါဝင်ဖြေရှင်းဆောင်ရွက်နေရခြင်းဖြစ်ကြောင်း၊ ပြည်တွင်းလုံခြုံရေးနှင့်တရားဥပဒေစိုးမိုးရေးအတွက် ရဲတပ်ဖွဲ့ဝင်များ၏ စွမ်းဆောင်မှုပိုင်းဆိုင်ရာ ပိုမိုတိုးတက်လာစေရန် စနစ်တကျလေ့ကျင့်ဆောင်ရွက်ပေးသွားရမည်ဖြစ်ကြောင်း၊ လေ့ကျင့်သားပြည့်ဝသော၊ အဂတိကင်းသော၊ ပြည်သူချစ်သော ရဲတပ်ဖွဲ့ဝင်များဖြစ်စေရန် စီမံဆောင်ရွက်ပေးသွားမည်ဖြစ်ကြောင်း။

မြန်မာနိုင်ငံ၏ အမျိုးသားအကျိုးစီးပွားများကို ကာကွယ်မြှင့်တင်သည့်နေရာတွင် အခြေခံဥပဒေပါ နိုင်ငံခြားရေးမူဝါဒဖြစ်သည့် **လွတ်လပ်၍တက်ကြွပြီး ဘက်မလိုက်**သည့် မူဝါဒကို စွဲကိုင်ပြီး နိုင်ငံတကာဆက်ဆံရေးတွင် ဘက်မှျပြီးဟန်ချက်ညီသည့်ဆက်ဆံရေးကို တည်ဆောက်သွားမည်ဖြစ်ကြောင်း၊ အိမ်နီးချင်းနိုင်ငံများ၊ ဒေသတွင်းမိတ်ဆွေနိုင်ငံများနှင့် နိုင်ငံရေး၊ စီးပွားရေး၊ လူမှုရေး ကဏ္ဍအသီးသီးတွင် ဆက်လက်ပူးပေါင်းဆောင်ရွက်သွားမည်ဖြစ်သကဲ့သို့ **ငြိမ်းချမ်းစွာ အတူယှဉ်တွဲနေထိုင်ရေးမူကြီး(၅)ရပ်နှင့်အညီ** နိုင်ငံတကာဆက်ဆံရေးကို ခိုင်မာအောင်တည်ဆောက်သွားမည်ဖြစ်ကြောင်း၊ လက်ရှိအာဆီယံအခြေအနေနှင့် ပတ်သက်ပြီး လွန်ခဲ့သည့် ၅ နှစ်တာကာလ အတွင်းအာဆီယံနိုင်ငံအချို့၏သဘောထားနှင့် မြန်မာနိုင်ငံအပေါ် ခွဲခြားဆက်ဆံမှုများ ပြုလုပ်ခဲ့သော်လည်း မိမိတို့အနေဖြင့် စိတ်ရှည်သည်းခံပြီး အာဆီယံအဖွဲ့ဝင်နိုင်ငံတစ်နိုင်ငံ၏ တာဝန်ဝတ္တရားများနှင့်အညီ ပူးပေါင်းဆောင်ရွက်ခဲ့ကြောင်း၊ အပြုသဘောမဆောင်သည့် ခွဲခြားဆက်ဆံမှုများကို နိုင်ငံတော်က လိုအပ်သည့်တုံ့ပြန်မှုများ Case By Case တုံ့ပြန်သွားမည်ဖြစ်ကြောင်း၊ နိုင်ငံ၏ နိုင်ငံခြားရေးမူဝါဒနှင့်အညီ ပကတိအခြေအနေများကို အခြေခံပြီး အမျိုးသားအကျိုးစီးပွားနှင့်အချုပ်အခြာအာဏာကို အလေးထားစောင့်ရှောက်ကာ မြန်မာနိုင်ငံကဦးဆောင်သောမြန်မာ့ကိုယ်ပိုင်နည်းလမ်းဖြင့် အာဆီယံနှင့်ဆက်ဆံရေးတိုးတက်စေရန် ဆောင်ရွက်သွားမည်ဖြစ်ကြောင်း။

ယနေ့အချိန်သည် မိမိတို့နိုင်ငံသားများ၏လူမှုစီးပွားဘဝဖွံ့ဖြိုးတိုးတက်စေရန် အခြေခံအုတ်မြစ်ဖြစ်သည့် **စိုက်ပျိုးရေး၊ မွေးမြူရေးနှင့်စက်မှုစီးပွားကဏ္ဍ**များကို ဟန်ချက်ညီညီ ပေါင်းစပ်တွန်းတင်ရမည့် အရေးကြီးသည့်ကာလဖြစ်ကြောင်း၊ မိမိတို့နိုင်ငံလူဦးရေ၏ ၇၀ ရာခိုင်နှုန်းခန့်သည် ကျေးလက်ဒေသတွင် နေထိုင်ကြသောကြောင့် ကျေးလက်ဒေသနေပြည်သူများ၏ စီးပွားရေးကို မြှင့်တင်ဆောင်ရွက်ပေးမှသာ ကျေးလက်ဒေသနေပြည်သူများ၏ ဝင်ငွေများတိုးတက်လာပြီး လူမှုစီးပွားဘဝများလည်း တိုးတက်လာမည်ဖြစ်ကြောင်း၊ လက်ရှိမိမိတို့နိုင်ငံတွင် လယ်၊ တောင်ယာ၊ ယာစသည်ဖြင့် အမျိုးမျိုးသော စိုက်ပျိုးမြေဧက ၃၃ သန်းကျော်ရှိကြောင်း၊ မိမိတို့နိုင်ငံအတွက် အဆိုပါစိုက်ပျိုးမြေပမာဏသည် လုံလောက်သည့်ပမာဏဖြစ်သည့်အတွက် စိုက်ပျိုးမြေကို ထပ်မံတိုးချဲ့ဖော်ထုတ်ရန် မလိုတော့ဘဲ သမားရိုးကျ စိုက်ပျိုးရေးစနစ်မှ **ခေတ်မီစက်မှုလယ်ယာစနစ်**သို့ ကူးပြောင်းပြီး ပန်းတိုင်အထွက်နှုန်းရရှိရန်၊ သီးထပ်စိုက်ပျိုးမှုများနှင့်အထွက်နှုန်းတိုးအောင် တိုးမြှင့်ဆောင်ရွက်ရန်လိုအပ်ကြောင်း။

မိမိတို့အစိုးရအနေဖြင့် စားရေရိက္ခာအတွက် အဓိကကျသည့်ဆန်စပါးကို လယ်မြေအားလုံးတွင်ပန်းတိုင်အထွက်နှုန်းရရှိအောင် စိုက်ပျိုးစေပြီး ပြည်တွင်းစားသုံးမှုဖုံးလုံရုံသာမက ပြည်ပကို ဆန်စပါးတင်ပို့မှုမြင့်မားခဲ့သည့်အခြေအနေကို ပြန်လည်ရောက်ရှိအောင် ကြိုးစားလုပ်ဆောင်သွားမည်ဖြစ်ကြောင်း၊ ထို့ပြင် **မြန်မာ့ပေါ်ဆန်းတစ်ခေတ်ဆန်းရမည်**ဆိုသည့် မျှော်မှန်းချက်နှင့်အညီ ပထမအဆင့်တွင် ပြည်ပသို့နှစ်စဉ်ဆန်တန်ချိန်(၃)သန်း တင်ပို့နိုင်ရေးအတွက် ဈေးကွက်လိုအပ်ချက်နှင့်ကိုက်ညီသည့်အရည်အသွေးကောင်းစပါးမျိုးများကို တိုးချဲ့စိုက်ပျိုးထုတ်လုပ်ရန်နှင့်မျိုးအလိုက်စပါးစိုက်ဧက (၃ သမမ ၅)သိန်းထပ်မံတိုးချဲ့စိုက်ပျိုးနိုင်မည့် အစီအမံများကိုလည်းဆောင်ရွက်လျက်ရှိကြောင်း၊ ဒုတိယအဆင့်တွင် နှစ်စဉ်ဆန်တန်ချိန် (၅) သန်းအထိ တင်ပို့နိုင်အောင် ရည်မှန်းဆောင်ရွက်လျက်ရှိကြောင်း၊ ထို့ပြင် ဒေသတွင်းနိုင်ငံများအတွက်သာမက ကမ္ဘာ့စားနပ်ရိက္ခာကိုပါ ဖြည့်တင်းပေးနိုင်သည့် အဓိကနိုင်ငံများထဲတွင် **ကမ္ဘာ့စပါးကျီနိုင်ငံ**အဖြစ်ပါဝင်လာနိုင်ရန်၊ ရည်မှန်းလုပ်ဆောင်လျက်ရှိကြောင်း။

ပြည်တွင်းစားသုံးဆီဖူလုံရေးနှင့်စပ်လျဉ်း၍ ဆီထွက်သီးနှံများဖြစ်သည့် မြေပဲ၊ နှမ်း၊ နေကြာတို့ကို အထူးဇုန် ၁၂ ခု သတ်မှတ်ပြီး တစ်ဧကအထွက်နှုန်းတိုးတက်ရေးနှင့် ပန်းတိုင်အထွက်နှုန်းရရှိရေး အကောင်အထည်ဖော်ဆောင်ရွက်လျက်ရှိကြောင်း၊ နှမ်းနှင့်ပတ်သက်၍ တစ်ဧကပန်းတိုင်အထွက်နှုန်းတင်း ၂၀ သတ်မှတ်ထားသော်လည်း အမှန်တကယ်အထွက်နှုန်းသည် ၉ ဒသမ ၆ တင်းသာရှိသည့်အတွက် ၅၀ ရာခိုင်နှုန်းသာရှိသည်ကိုတွေ့ရပါကြောင်း၊ ပန်းတိုင်အထွက်နှုန်း ပြည့်မီမည်ဆိုပါက ထုတ်လုပ်မှုကုန်ကျစရိတ်များ ကျဆင်းလာမည်ဖြစ်ကြောင်း။

ကျန်းမာရေးနှင့်ညီညွတ်သည့်ဆီစားသုံးမှုပမာဏအရ လူတစ်ဦးအတွက် ဆီကိုတစ်နှစ်တွင် ၅ ပိဿာမှ ၆ ပိဿာကြားသာ စားသုံးသင့်သော်လည်း မိမိတို့ နိုင်ငံသားများအနေဖြင့် တစ်နှစ်တွင် ၈ ပိဿာကျော်အထိ စားသုံးနေသည့်အတွက် ပုံမှန်သုံးစွဲသင့်သည့် **စာမျက်နှာ ၇ သို့** ★

❖ မိမိတို့နိုင်ငံအနေဖြင့် ၂၀၃၀ ပြည့်နှစ်တွင် တစ်နိုင်ငံလုံးလျှပ်စစ်ဓာတ်အားရရှိရေး စီမံချက်ပြည့်မီရန်အတွက် တစ်ထောင့်တစ်နေရာကအားဖြည့်နိုင်ရန် (၆၆၀) မဂ္ဂါဝပ်အထိထွက်ရှိမည့် သဘာဝပတ်ဝန်းကျင်ထိခိုက်မှုကိုအနည်းဆုံးဖြစ်စေမည့် အဆင့်မြင့်နည်းပညာသုံး ကျောက်မီးသွေးဓာတ်အားပေးစက်ရုံကို ၅ နှစ်အတွင်း အဆင့်လိုက်တည်ဆောက်သွားမည်ဖြစ်သည့်အပြင် နျူကလီးယားဓာတ်အားပေးစက်ရုံတည်ဆောက်နိုင်ရေးအတွက်လည်း ဆက်လက်ဆောင်ရွက်သွားရမည်ဖြစ် . . .

❖ မိမိတို့အစိုးရအနေဖြင့် နိုင်ငံတော်၏ပညာရေးကဏ္ဍမြှင့်တင်ရေးအတွက် KG+9 အထိ မသင်မနေရပညာရေးစနစ်အဖြစ်ပြောင်းလဲပြီး နိုင်ငံတော်၏ပညာရေးကဏ္ဍတိုးတက်လာစေရန်အတွက် နိုင်ငံတော်ဘဏ္ဍာငွေများကို ပညာရေးကဏ္ဍတွင် ပိုမိုတိုးမြှင့်ရင်းနှီးမြှုပ်နှံခဲ့ . . .

★ **စာမျက်နှာ ၆ မှအဆက်**

ပမာဏထက်များစွာကျော်လွန်သုံးစွဲနေသည်ကိုလည်း စစ်တမ်းများအရသိရကြောင်း၊ ဆီစားများခြင်းသည် ပြည်သူများ၏ကျန်းမာရေးဆိုးကျိုးများကို ဖိတ်ခေါ်နေသည့်အပြင်ပြည်ပကစားအုန်းဆီတင်သွင်းရသည့်အတွက် နိုင်ငံခြားငွေအများအပြားသုံးနေရကြောင်း၊ ၂၀၂၄ ခုနှစ်တွင် တန်ချိန် ၅ သောင်း ၅ သိန်းနှင့် ၂၀၂၅ ခုနှစ်တွင် ၆ သောင်း ၄ သိန်း တင်သွင်းခဲ့ရကြောင်း၊ ထို့ကြောင့် ဆီစားနှုန်းလျှော့ချပြီး နိုင်ငံတော်၏လိုအပ်ချက်ကို ဖြည့်ဆည်းနိုင်ရန် အထူးအလေးပေးဆောင်ရွက်သွားမည် ဖြစ်ကြောင်း။

မိမိတို့အစိုးရအနေဖြင့် စက်မှုကုန်ကြမ်းသီးနှံများဖြစ်သည့် ရော်ဘာ၊ ဝါ၊ ဝါးစသည်တို့ကို တိုးချဲ့စိုက်ပျိုးရန်၊ ရော်ဘာကို ပြည်တွင်း၌ အရည်အသွေးရှိရှိ ထုတ်လုပ်ရန်အတွက် စီစဉ်ဆောင်ရွက်လျက်ရှိကြောင်း၊ ဝါစိုက်ပျိုးထုတ်လုပ်မှုတိုးတက်စေရန် စီမံကိန်းချမှတ်ဆောင်ရွက်လျက်ရှိကြောင်း၊ လက်ရှိဝါမျိုးစုံစိုက်ဧက (၅ဒသမ ၅) သိန်းခန့်, စိုက်ပျိုးလျက်ရှိပြီး ၂၀၂၇-၂၀၂၈ စိုက်ရာသီတွင် ဧက (၆) သိန်းအထိ တိုးမြှင့်စိုက်ပျိုးထုတ်လုပ်နိုင်ရန် လျာထားဆောင်ရွက်လျက်ရှိကြောင်း၊ ယခုထွက်ရှိနေသည့် ဝါအထွက်နှုန်းနှင့်စိုက်ဧကမှန်ကန်ပါက ပိုလျှံမှုများစွာရှိမည်ဖြစ်သောကြောင့် မိမိတို့ပြည်ပသို့တင်ပို့နိုင်ပါကြောင်း၊ လက်ရှိတွင် ဝါထွက်နှုန်းသည် ပျမ်းမျှတစ်ဧကတွင် ၄၉၉ ပိသာသာရှိသောကြောင့် ပန်းတိုင်ထွက်နှုန်း ၇၀၀ ပိသာအထိ ထွက်ရှိအောင် ဆောင်ရွက်နိုင်မည်ဆိုပါက နိုင်ငံခြားငွေများစွာရရှိမည်ဖြစ်သည့်အတွက်အားပေးဆောင်ရွက်သွားမည်ဖြစ်ကြောင်း။

စိုက်ပျိုးရေးလုပ်ငန်းများအတွက်အဓိကကျသည့်စိုက်ပျိုးရေလုံလုံလောက်လောက်ရရှိစေရန် ဆိုလာစနစ်ဖြင့် မြစ်ရေတင်စီမံကိန်းများကိုလည်း စတင်ဆောင်ရွက်နေပြီဖြစ်ပြီး ပြည်နယ်နှင့်တိုင်းဒေသကြီးများတွင်လည်း ကိုယ့်အားကိုယ်ကိုးပြီး တစ်ပိုင်တစ်နိုင် ဆိုလာစနစ်ဖြင့် မြစ်ရေတင်စီမံကိန်းများဆောင်ရွက်နိုင်ရန်ဒေသများစွာတွင် လျင်လျင်မြန်မြန်အကောင်အထည်ဖော်နိုင်ပါက စီမံကိန်းကရရှိမည့်အကျိုးကျေးဇူးများကို ပြည်သူလူထုကဆောလျင်စွာခံစားနိုင်မည်ဖြစ်ကြောင်း။

နိုင်ငံတော်၏ စားရေရိက္ခာကဏ္ဍတွင် အရေးပါသည့်မွေးမြူရေးကဏ္ဍကို တင်ပြလိုကြောင်း၊ ကျေးလက်နေပြည်သူများ၏ မိသားစုဝင်ငွေတိုးပွားစေရန်အတွက် **တစ်ပိုင်တစ်နိုင်မွေးမြူရေးမှသည် စနစ်တကျ စီးပွားဖြစ်မွေးမြူရေးစနစ်**သို့ ကူးပြောင်းရန်လိုအပ်ကြောင်း၊ ကြက်၊ ဝက်၊ ဆိတ်၊ နွားနှင့် ငါး စသည့်အသား (၅) မျိုးကို စနစ်တကျမွေးမြူနိုင်ရန်အတွက် မျိုးကောင်းမျိုးသန့်များဖြန့်ဖြူးပေးခြင်း၊ တိရစ္ဆာန်အစာနှင့် ဆေးဝါးများ လုံလောက်စွာရရှိစေခြင်းတို့ကို ဦးစားပေးဆောင်ရွက်လျက်ရှိကြောင်း။

လူဦးရေ၅ ဒသမ ၄ သန်း၏ တစ်နှစ်တာစားသုံးမှုနှုန်းဖြင့် တွက်ကြည့်ပါက တိုင်းဒေသကြီး/ပြည်နယ် အများစုတွင် ကြက်သားနှင့် ဝက်သားထုတ်လုပ်မှုနှင့် အခြေခံအစားအစာဖြစ်သည့် ကြက်ဥ၊ ဘဲဥသည် ဒေသတွင်းဖူလုံမှုမရှိသည်ကို တွေ့ရှိရကြောင်း၊ စားသုံးမှုနှင့် ထုတ်လုပ်မှုကွာဟချက်ကြီးမားခြင်းကြောင့် ကုန်စျေးနှုန်းကြီးမြင့်နေခြင်းလည်းဖြစ်ကြောင်း၊ ထို့ကြောင့် စားသုံးမှုဖူလုံရန် မွေးမြူရေးကဏ္ဍကို ပိုမိုတိုးမြှင့်ဆောင်ရွက်ရန်လိုအပ်ကြောင်း၊ လက်ရှိတွင် မြန်မာနိုင်ငံ၏ အမှန်တကယ် ငါးကုန်ထုတ်လုပ်မှုတွင် မွေးမြူရေးသည် ၃၀ ရာခိုင်နှုန်းနှင့် ဖမ်းယူခြင်းသည် ၇၀ ရာခိုင်နှုန်းဖြစ်နေပြီး မွေးမြူရေးတွင် ဒေသတွင်းနိုင်ငံများထက်များစွာလျော့နည်းနေသည်ကို တွေ့ရှိရကြောင်း။

နိုင်ငံတစ်နိုင်ငံ၏ စီးပွားရေးအရှိန်အဟုန်ဖြင့် ဖွံ့ဖြိုးတိုးတက်လာစေရန်အတွက်လမ်းပန်းဆက်သွယ်ရေးကောင်းမွန်မှုသည်အလွန်အရေးကြီးသည့် မောင်းနှင်အားတစ်ခုဖြစ်ကြောင်း၊ **"လမ်းပန်းဆက်သွယ်ရေးကောင်းမွန်မှ စီးပွားရေးဖွံ့ဖြိုးမည်"**ဆိုသည့် ဆောင်ပုဒ်နှင့်အညီ ပြည်သူများ သွားလာမှု ပိုမိုမြန်ဆန်ချောမွေ့စေရန်နှင့် ကုန်စည်စီးဆင်းမှု အရှိန်အဟုန်မြှင့်တင်နိုင်ရန်အတွက် ကုန်းလမ်း၊ ရထားလမ်းနှင့် ရေကြောင်းလမ်း၊လေကြောင်းလမ်းပို့ဆောင်ရေးလုပ်ငန်းများကို ဟန်ချက်ညီညီအဆင့်မြှင့်တင် ဆောင်ရွက်လျက်ရှိကြောင်း၊ သဘာဝဘေးအန္တရာယ်နှင့် ပဋိပက္ခများကြောင့် ပျက်စီးခဲ့ရသည့် လမ်း၊ တံတားအခြေခံအဆောက်အအုံများကို လည်းအမြန်ဆုံးပြန်လည် ထူထောင်ပေးလျက်ရှိကြောင်း။

လက်ရှိအနေအထားအရ အာရှနှင့် အရှေ့တောင်အာရှနိုင်ငံတိုင်းတွင် ကမ္ဘာ့နိုင်ငံရေးအခင်းအကျင်းများနှင့် အရှေ့အလယ်ပိုင်းပဋိပက္ခများကြောင့် ဖြစ်ပေါ်လာသည့် စက်သုံးဆီဈေးနှုန်း မြင့်တက်မှုနှင့် ပြတ်လပ်မှုဆိုင်ရာစိန်ခေါ်မှုများကို ရင်ဆိုင်နေကြရကြောင်း၊ ၂၀၂၄ ခုနှစ်တွင် ရေနံစိမ်း တစ်စည်ကို အမေရိကန်ဒေါ်လာ ၈၄ ဝန်းကျင်ရှိခဲ့ပြီး ၂၀၂၅ ခုနှစ်တွင် အမေရိကန်ဒေါ်လာ ၇၂ ဝန်းကျင်ရှိခဲ့ကြောင်း၊ အရှေ့အလယ်ပိုင်း ပဋိပက္ခဖြစ်ပွားသည့် ၂၀၂၆ ခုနှစ်နောက်ပိုင်းတွင် ရေနံစိမ်းတစ်စည်ကိုအမေရိကန်ဒေါ်လာ ၁၂၆ ဒေါ်လာအထိ မြင့်တက်လာခဲ့သည့်အတွက် စက်သုံးဆီအပေါ်မှီခိုနေရသည့် စီးပွားရေးလုပ်ငန်းများအားလုံး၏ ထုတ်လုပ်မှုကုန်ကျစရိတ်များမြင့်မားလာခဲ့ကြောင်း၊ မိမိတို့နိုင်ငံသည် နှစ်စဉ် အမေရိကန်ဒေါ်လာ ၅ ဘီလီယံခန့် စက်သုံးဆီ တင်သွင်းနေရသည့်အတွက် အဆိုပါအခက်အခဲကို ကျော်လွှားရန် စွမ်းအင်လုံခြုံရေးအတွက် စက်သုံးဆီ ချေတာရေးကို အမျိုးသားရေးမူဝါဒ တစ်ရပ်အဖြစ် လိုက်နာဆောင်ရွက်ကြရန် လိုအပ်ကြောင်း၊ မော်တော်ယာဉ်များကို စုံရက်မရက်သတ်မှတ်ပြီး မောင်းနှင်စေခြင်း၊ ဗုဒ္ဓဟူးနေ့တွင် Work from Home ဆောင်ရွက်စေခြင်းတို့ဖြင့် စက်သုံးဆီသုံးစွဲမှုကို လျှော့ချနိုင်ခဲ့ကြောင်း၊ ထိုသို့လျှော့ချနိုင်သည့်အတွက် တစ်ရက်လျှင် စက်သုံးဆီ ၁ ဒသမ ၂ ဂါလန်သန်း သက်သာစေခဲ့သည့်အတွက် တစ်ရက်လျှင် အမေရိကန်ဒေါ်လာ ၇ သန်း၊ တစ်လလျှင် ဒေါ်လာသန်း ၂၁၀ ခန့်သက်သာခဲ့ပြီး လက်ရှိအချိန်အထိ စုစုပေါင်းအမေရိကန် ဒေါ်လာသန်း ၁၀၀၀ ကျော် သက်သာစေခဲ့ကြောင်း၊ ပြည်သူလူထုက ပူးပေါင်းပါဝင်ပေးသည့်အတွက်လည်း ကျေးဇူးတင်ရှိပါကြောင်း။

ထို့ပြင် မိမိတို့အစိုးရအနေဖြင့် စက်သုံးဆီအပေါ် မှီခိုမှုကိုလျှော့ချနိုင်ရန် **မီးရထားကဏ္ဍ**ကို အရှိန်အဟုန်ဖြင့်အဆင့်မြှင့်တင်နေခြင်းဖြစ်ကြောင်း၊ စက်သုံးဆီသုံးစွဲမှု ချေတာနိုင်ရေးအတွက် စက်သုံးဆီ အစားထိုး **ဘက်ထရီစနစ်သုံးလျှပ်စစ်ရထား စက်ခေါင်းများ (Battery electric locomotives – BEL)** ပြည်တွင်းတွင် ပြောင်းလဲပြင်ဆင်ထုတ်လုပ်ပြီး အချို့လမ်းပိုင်းများတွင် စတင်ပြေးဆွဲလျက်ရှိကြောင်း၊ လတ်တလောတွင် **BEL** ဘက်ထရီရထားစက်ခေါင်းများ အသုံးပြုပြေးဆွဲခြင်းသည် စက်သုံးဆီသုံးစွဲမှုချေတာနိုင်ပြီး သဘာဝပတ်ဝန်းကျင်ကို ထိခိုက်မှုနည်းစေသည့် အကောင်းဆုံးနည်းလမ်းဖြစ်သောကြောင့်လျှပ်စစ်ရထားများပြေးဆွဲအသုံးမပြုနိုင်သေးမီ **BEL** စက်ခေါင်းများကို ဆက်လက်အသုံးပြုသွားရန် အားပေးဆောင်ရွက်လျက်ရှိကြောင်း၊ ထို့အတူ မော်တော်ယာဉ်ကဏ္ဍတွင်လည်း ဓာတ်ဆီ၊ ဒီဇယ်အစား **လျှပ်စစ်စွမ်းအင်သုံးယာဉ် (EV)** များကို အစားထိုးအသုံးပြုရေးကို အထူးအားပေးဆောင်ရွက်လျက်ရှိကြောင်း။

အလားတူ ကုန်ကျစရိတ်သက်သာသည့် ရေကြောင်းသယ်ယူပို့ဆောင်ရေးအတွက် ဧရာဝတီမြစ်နှင့်ချင်းတွင်းမြစ်တို့ကို ရာသီမရွေးထိရောက်စွာအသုံးပြုနိုင်ရန် ရေလမ်းကြောင်း၊ ထို့ကြောင့် မိမိတို့အနေဖြင့် ဧရာဝတီပင်မမြစ်ကြီးပေါ်တွင်လည်း အနိမ့်တမံနှင့် ဓာတ်အားပေးစက်ရုံများ တည်ဆောက်နိုင်ရေး လေ့လာမှုလုပ်ငန်းများဆောင်ရွက်လျက်ရှိကြောင်း၊ မြစ်ဆုံစီမံကိန်းအပါအဝင် တည်ဆောက်မည့် လျှပ်စစ်စီမံကိန်း ၁၀ ခုကို ဆက်လက်အကောင်အထည်ဖော်ဆောင်ရွက်နိုင်မည်ဆိုပါက နိုင်ငံတော်အတွက် လိုအပ်သည့် လျှပ်စစ်ဓာတ်အားပမာဏကို အပြည့်အဝဖြန့်ဖြူးပေးနိုင်မည် ဖြစ်သောကြောင့် ပြည်သူလူထု၏လူမှုစီးပွားဘဝ အဆင့်အတန်းမြင့်မားစေရန် အတွက် ကြိုးစားအကောင်အထည်ဖော်သွားမည် ဖြစ်ကြောင်း။

နိုင်ငံတော်အတွက်လိုအပ်သည့် လျှပ်စစ်ဓာတ်အားများကို ရရှိနိုင်မည့်နည်းလမ်းမျိုးစုံဖြင့် ကြိုးစားရှာဖွေသည့်နေရာတွင် ကျောက်မီးသွေးသုံး လျှပ်စစ်ဓာတ်အားပေးလုပ်ငန်းနှင့် နျူကလီးယားစွမ်းအင်သုံး လျှပ်စစ်ဓာတ်အားပေးလုပ်ငန်းများသည်လည်း ထည့်သွင်းစဉ်းစားရမည့် နည်းလမ်းများဖြစ်ကြောင်း၊ မိမိတို့နိုင်ငံအနေဖြင့် ၂၀၃၀ ပြည့်နှစ်တွင် တစ်နိုင်ငံလုံး လျှပ်စစ်ဓာတ်အားရရှိရေး စီမံချက်ပြည့်မီရန်အတွက် တစ်ထောင့်တစ်နေရာက အားဖြည့်နိုင်ရန် (၆၆၀) မဂ္ဂါဝပ်အထိထွက်ရှိမည့် သဘာဝပတ်ဝန်းကျင်ထိခိုက်မှုကို အနည်းဆုံးဖြစ်စေမည့် အဆင့်မြင့်နည်းပညာသုံး ကျောက်မီးသွေးဓာတ်အားပေးစက်ရုံကို ၅ နှစ်အတွင်း အဆင့်လိုက် တည်ဆောက်သွားမည်ဖြစ်သည့်အပြင် နျူကလီးယားဓာတ်အားပေးစက်ရုံ တည်ဆောက်နိုင်ရေးအတွက်လည်း ဆက်လက်ဆောင်ရွက်သွားရမည်ဖြစ်ကြောင်း။

နိုင်ငံတစ်နိုင်ငံ တည်ဆောက်ရာတွင် အဓိကမောင်းနှင်အားဖြစ်သည့် **လူသားအရင်းအမြစ်**သည် အဓိကအကျဆုံးဖြစ်ပြီး ယင်းအရင်းအမြစ်များ ဖွံ့ဖြိုးတိုးတက်စေရန်အတွက် ပညာရေးသည်ခိုင်မာသည့် အခြေခံအုတ်မြစ်ဖြစ်ကြောင်း၊ မိမိတို့မြန်မာနိုင်ငံ၏ ပညာရေးအခြေအနေကို လေ့လာကြည့်မည်ဆိုလျှင် ၂၀၂၄ ခုနှစ်တွင် အသက် ၁၅ နှစ်နှင့်အထက် လူဦးရေ၏ စာတတ်မြောက်မှုနှုန်းသည် ၉၂ ဒသမ ၁ ရာခိုင်နှုန်းရှိပြီး တွက်ချက်နိုင်မှုနှုန်းသည် ၉၂ ဒသမ ၃ ရာခိုင်နှုန်းရှိကြောင်း။

စာတတ်မြောက်မှုနှုန်း မြင့်မားနေသော်လည်း ပြည်သူလူထု၏ကျောင်းနေရာခိုင်နှုန်းသည် နည်းပါးနေသေးပြီး ပညာအရည်အချင်း နိမ့်ကျနေဆဲဖြစ်သည်ကိုတွေ့ရှိရကြောင်း၊ ၂၀၂၄ ခုနှစ် သန်းခေါင်စာရင်းအရ အသက် ၁၅ နှစ်အရွယ် လူငယ် ၅ ဦးတွင် ၃ ဦးသာ လက်ရှိကျောင်းတက်ရောက်နေပြီး အသက် ၂၀ နှစ်အရွယ် ၆ ဦးသည် ၁ ဦးသာ ပညာဆက်လက်သင်ကြားလျက်ရှိသည်ကို တွေ့ရှိရသည့်အတွက် အလယ်တန်းအဆင့်နှင့် အထက်တန်းအဆင့်တွင် ကျောင်းထွက်နှုန်း မြင့်မားနေသည်ကိုတွေ့ရကြောင်း၊ အသက် ၂၅ နှစ်နှင့်အထက် လူဦးရေ၏ အမြင့်ဆုံးအောင်မြင်ပြီးစီးခဲ့သည့် အတန်း/ပညာအဆင့်အနေဖြင့် အတန်းမရှိနှင့် မူလတန်းအဆင့်ပြီးမြောက်မှု ၄၉ ရာခိုင်နှုန်း၊ အလယ်တန်းအဆင့်ပြီးမြောက်မှု ၂၃ ဒသမ ၈ ရာခိုင်နှုန်း၊ **စာမျက်နှာ ၈ သို့** ★

❖ လာမည့် ၂၀၂၇-၂၀၂၈ ဘဏ္ဍာနှစ်တွင်လည်း ပညာရေးဝန်ကြီးဌာနအတွက် နိုင်ငံတော်ဘဏ္ဍာငွေ၏ ၁၀ ရာခိုင်နှုန်းထက်မနည်း တိုးမြင့်အသုံးပြုသွားမည်ဖြစ်ပြီး လာမည့်တစ်နှစ်ကျော် ၂၀၂၈-၂၀၂၉ ဘဏ္ဍာနှစ်တွင် ပညာရေးကဏ္ဍအတွက် နိုင်ငံတော်ဘဏ္ဍာငွေ၏ ၁၅ ရာခိုင်နှုန်းအထိ တိုးမြင့်အသုံးပြုသွားရန်စီမံဆောင်ရွက်လျက်ရှိ . . .

❖ မကြာမီအချိန်တွင် မြန်မာနိုင်ငံပိုင်ဂြိုဟ်တုကို တရုတ်နိုင်ငံနှင့် ပူးပေါင်းပြီးလွှတ်တင်နိုင်ရန် လူစွမ်းအားအရင်းအမြစ်နှင့် လိုအပ်သည့်နည်းပညာလုပ်ငန်းများကို စတင်ပြင်ဆင်နေပြီဖြစ်၊ Nano Satellite နှင့် Micro Satellite များကိုလည်း မိတ်ဖက်အဖွဲ့အစည်းများနှင့် ပူးပေါင်းတည်ဆောက်လွှတ်တင်သွားမည်ဖြစ် . . .

❖ ၂၀၃၀ ပြည့်နှစ်တွင် မျှော်မှန်းသက်တမ်းကို ၇၅ နှစ်မှ ၈၀ နှစ်အကြားအထိ တိုးမြင့်လာရန်မျှော်မှန်းဆောင်ရွက်လျက်ရှိ၊ ကျန်းမာရေးစောင့်ရှောက်မှုယန္တရားကြီးတစ်ခုလုံး ကောင်းမွန်ရန်အတွက်ကျွမ်းကျင်သည့် ကျန်းမာရေးလူစွမ်းအားအရင်းအမြစ်များသည် အလွန်အရေးကြီး . . .

☆ **စာမျက်နှာ ၇ မှအဆက်**

အထက်တန်းအဆင့်ပြီးမြောက်မှု ၁၄ ရာခိုင်နှုန်းနှင့် ဘွဲ့ရပြီးသူ ၁၁ ဒသမ ၅ ရာခိုင်နှုန်းသာရှိကြောင်း၊ ယခင်သန်းခေါင်စာရင်းအချက်အလက်များကို ပြန်ကြည့်မည်ဆိုလျှင်လည်း အတန်းမရှိနှင့် မူလတန်းအဆင့်သာပြီးမြောက်သူ ၁၉၇၃ ခုနှစ်တွင် ၉၀ ရာခိုင်နှုန်း၊ ၁၉၈၃ ခုနှစ်တွင် ၈၄ ရာခိုင်နှုန်းနှင့် ၂၀၁၄ ခုနှစ်တွင် ၆၁ ရာခိုင်နှုန်းရှိသည့်အတွက် မြန်မာနိုင်ငံ၏ လူဦးရေအများစုသည် မူလတန်းပညာရေးသာပြီးမြောက်ခဲ့ကြသည်ဟု သုံးသပ်ရရှိကြောင်း။

ထို့ကြောင့် မိမိတို့အစိုးရအနေဖြင့် နိုင်ငံတော်၏ ပညာရေးကဏ္ဍမြှင့်တင်ရေးအတွက် KG+9 အထိ မသင်မနေရပညာရေးစနစ်အဖြစ်ပြောင်းလဲပြီး နိုင်ငံတော်၏ ပညာရေးကဏ္ဍတိုးတက်လာစေရန်အတွက် နိုင်ငံတော်ဘဏ္ဍာငွေများကို ပညာရေးကဏ္ဍတွင်ပိုမိုတိုးမြှင့်ရင်းနှီးမြှုပ်နှံခဲ့ကြောင်း၊ မိမိတို့နိုင်ငံ၏ ပညာရေးကဏ္ဍတိုးတက်ရန်အတွက် ၂၀၂၆ – ၂၀၂၇ ဘဏ္ဍာရေးနှစ်တွင် ပညာရေးဝန်ကြီးဌာနအတွက် နိုင်ငံတော်ဘဏ္ဍာငွေ၏ ၆ ဒသမ ၉၂ ရာခိုင်နှုန်း အသုံးပြုသွားမည်ဖြစ်သကဲ့သို့ အခြားဝန်ကြီးဌာနများ၏ ပညာရေးကဏ္ဍများ အပါအဝင် နိုင်ငံတော်ဘဏ္ဍာငွေမှ ၉ ဒသမ ၂၂ ရာခိုင်နှုန်းကို အသုံးပြုသွားမည်ဖြစ်ကြောင်း၊ လာမည့် ၂၀၂۷–၂၀၂၈ ဘဏ္ဍာနှစ်တွင်လည်း ပညာရေးဝန်ကြီးဌာနအတွက် နိုင်ငံတော်ဘဏ္ဍာငွေ၏ ၁၀ ရာခိုင်နှုန်းထက်မနည်း တိုးမြှင့်အသုံးပြုသွားမည်ဖြစ်ပြီး လာမည့်တစ်နှစ်ကျော် ၂၀၂၈–၂၀၂၉ ဘဏ္ဍာနှစ်တွင် ပညာရေးကဏ္ဍအတွက် နိုင်ငံတော်ဘဏ္ဍာငွေ၏ ၁၅ ရာခိုင်နှုန်းအထိ တိုးမြှင့်အသုံးပြုသွားရန် စီမံဆောင်ရွက်လျက်ရှိကြောင်း။

လက်ရှိကာလ ပညာရေးဝန်ကြီးဌာန၏ စာရင်းအင်းအချက်အလက်များအရ ၂၀၂၆ – ၂၀၂۷ ပညာသင်နှစ်၏ အခြေခံပညာမူလတန်းအဆင့်တွင် ၄ ဒသမ ၉ သန်းခန့်၊ အလယ်တန်းအဆင့်တွင် ၂ သန်းကျော်၊ အထက်တန်းအဆင့်တွင် ၆ သိန်းကျော်နှင့် စုစုပေါင်း ۷ ဒသမ ၅ သန်းကျော် တက်ရောက်ပညာသင်ကြားလျက်ရှိသည်ကိုတွေ့ရှိရကြောင်း၊ ၂၀၂၅– ၂၀၂၆ ပညာသင်နှစ်မှာ အခြေခံပညာအဆင့် ကျောင်းသားစုစုပေါင်း ۷ ဒသမ ၁ သန်းကျော် တက်ရောက်ခဲ့မှုနှင့် ပြန်လည်နှိုင်းယှဉ်ကြည့်သည့်အခါ ယခုနှစ်တွင် ကျောင်းသားဦးရေ ၄ သိန်းခန့် ပိုမိုတိုးတက်လာသည်ကို တွေ့ရှိရမည်ဖြစ်ကြောင်း၊ သို့သော်လည်း ၂၀၁၆–၂၀၁۷ ပညာသင်နှစ်တွင်ကျောင်းတက်ရောက်သူ ၉ ဒသမ ၄ သန်းနှင့် နှိုင်းယှဉ်ကြည့်မည်ဆိုလျှင် လျော့နည်းနေသည်ကို တွေ့ရမည်ဖြစ်ကြောင်း၊ ထို့ကြောင့် ကျောင်းနေအရွယ်ကလေးတိုင်း ကျောင်းတက်ရောက်နိုင်ရန်အတွက် ဆက်လက်ကြိုးပမ်း ဆောင်ရွက်သွားမည်ဖြစ်ကြောင်း။

ပညာရေးအားနည်းသည့် ဒေသများအတွက် အထူးစီမံချက်များချမှတ်ပြီး KG+9 အထိ ပညာသင်ကြားနိုင်ရေးဆောင်ရွက်ပေးသွားမည်ဖြစ်သကဲ့သို့ စက်မှု၊ စိုက်ပျိုး၊ မွေးမြူရေး အထက်တန်းကျောင်းများကိုလည်း (၉၂)ကျောင်းအထိ ဖွင့်လှစ်ထားရှိပြီးဖြစ်ကြောင်း၊ စိုက်ပျိုးရေးနှင့်မွေးမြူရေးသိပ္ပံကျောင်းများမှတစ်ဆင့် သင့်တော်သည့် သိပ္ပံကျောင်းများကို တက္ကသိုလ်/ကောလိပ်အဆင့်မြှင့်တင်ခြင်းနှင့် Polytechnic သိပ္ပံများနှင့် တက္ကသိုလ်များတိုးချဲ့ဖွင့်လှစ်နိုင်ရေးလည်း ဆောင်ရွက်ပေးသွားမည်ဖြစ်ကြောင်း၊ လက်ရှိ စိုက်ပျိုးရေးနှင့် မွေးမြူရေးသိပ္ပံကျောင်း ၁၅ ကျောင်းထဲမှကျောင်းဧရိယာနှင့် အခြေခံအဆောက်အအုံအရ သင့်တော်သည့် ပွင့်ဖြူ၊ သာယာဝတီ၊ သထုံနှင့် ဟဲဟိုး တို့တွင်ရှိသည့်စိုက်ပျိုးရေးနှင့်မွေးမြူရေးသိပ္ပံများကို စိုက်ပျိုးရေးနှင့်မွေးမြူရေးကောလိပ်အဖြစ် အဆင့်တိုးမြှင့်နိုင်ရန်နှင့် လိုအပ်သည့် ဆရာ၊ ဆရာမနှင့် ဝန်ထမ်းများခန့်အပ်နိုင်ရန် စီမံဆောင်ရွက်နေပြီဖြစ်ကြောင်း။

ပညာရေးကဏ္ဍတွင် အခြေခံပညာကျောင်းပေါင်း ၅၀၉၆၂ ကျောင်းရှိသည့် အနက် ၃၅၅၃၉ ကျောင်းဖွင့်လှစ်နိုင်ခဲ့ပြီး ပညာရေးဝန်ကြီးဌာန အဆင့်မြှင့်ပညာဦးစီးဌာနအောက်တွင်ရှိသည့် တက္ကသိုလ်အခု ၅၀ အနက် ၄၈ ခုဖွင့်လှစ်နိုင်ခဲ့ပြီးဖြစ်ကြောင်း၊ အခြေခံပညာအဆင့်တွင် ဆရာ၊ ဆရာမအင်အား ၃၁၅၅၅၅ ဦး၊ အဆင့်မြှင့်ပညာအဆင့်တွင် ၁၀၆၇၉ ဦး တာဝန်ထမ်းဆောင်လျက်ရှိကြောင်း၊ ပညာရေးဒီဂရီကောလိပ် ၂၅ ခုအနက် ၅ ခုကို ဆရာအတတ် ပညာသင်တက္ကသိုလ်အဆင့်မြှင့်တင်နိုင်ရေးဆောင်ရွက်လျက်ရှိကြောင်း၊ ပညာရေးဒီဂရီကောလိပ်တွင် ထူးချွန်စွာအောင်မြင်ခဲ့သူများကို ဆရာအတတ်ပညာသင်တက္ကသိုလ်များတွင် မဟာဘွဲ့တက်ခွင့်ပေးပြီး မဟာဘွဲ့ရပါက အထက်တန်းပြအဖြစ် ခန့်အပ်သွားမည်ဖြစ်ကြောင်း၊ မူလတန်းပြအဖြစ်သာ တာဝန်ထမ်းဆောင်လိုသူများကို ပညာရေးဒီဂရီကောလိပ်ကသက်ဆိုင်ရာဘွဲ့ရပြီးပါက လက်ထောက်မူလတန်းပြ (လက်ထောက်အလယ်တန်းပြနှင့် လစာတူ) အဖြစ်ခန့်အပ်ပြီး သင်ကြားသည့်လုပ်သက်နှင့် အရည်အချင်းပေါ်မူတည်ပြီး ဆက်လက်၍ ဒုတိယမူလတန်းပြ (အလယ်တန်းပြနှင့် လစာတူ)၊ တစ်ဖန်သတ်မှတ်လုပ်ယက်နှင့် အရည်အချင်းကိုက်ညီပါက မူလတန်းပြ (အထက်တန်းပြနှင့်လစာတူ) ရာထူး/ လခများတိုးမြှင့်ပေးသွားမည်ဖြစ်ကြောင်း။

ကလေးငယ်များ၏ ပညာရေးတွင် မူလတန်းသည်အရေးကြီးသည့်အတွက် ထိုသို့စီစဉ်ပေးထားခြင်းဖြစ်ကြောင်း၊ အလားတူ ပညာရေးဒီဂရီကောလိပ်တွင် ဘွဲ့ရပြီးပါက လက်ထောက်အလယ်တန်းပြအဖြစ် ခန့်အပ်မည်ဖြစ်ပြီး သတ်မှတ်လုပ်သက်နှင့် အရည်အချင်းပြည့်မီလျှင် ဒုတိယအလယ်တန်းပြ၊ သတ်မှတ်လုပ်သက်နှင့် အရည်အချင်း ပြည့်မီလျှင် အလယ်တန်းပြ (အထက်တန်းပြနှင့် လစာတူ)အဖြစ်တိုးမြှင့်ခန့်အပ်သွားမည်ဖြစ်ကြောင်း၊ အကြောင်းအမျိုးမျိုးကြောင့် ခန့်အပ်ရန်ကြန့်ကြာနေသည့် ဆရာ၊ ဆရာမ ၈၀၀၀ ကိုလည်း ယခုလအတွင်း ခန့်အပ်ထားပြီးဖြစ်ကြောင်း၊ ပညာရေးပြုပြင်ပြောင်းလဲမှုတွင် ကလေးများကို စာမေးပွဲအောင်ရုံမျှ မဟုတ်ဘဲ အမှန်တကယ်နားလည်တတ်မြောက်သည့် ကလေးများဖြစ်အောင်၊ ဘက်စုံထူးချွန်သည့်ကလေးများဖြစ်အောင် ပြုစုပျိုးထောင်ပေးရန်နှင့် "၏" "သည်" မရွေးမှန်မှ အမှတ်ပေးသည့်စနစ်ကို ပြုပြင်ပြောင်းလဲရန် ဆောင်ရွက်သွားရမည်ဖြစ်ကြောင်း၊ ဗဟုသုတနှင့် ပြည့်ဝသည့် ကျောင်းများဖြစ်စေရန်အတွက်အခြေခံပညာကဏ္ဍတွင် Smart School နှင့် Football for School Program ကိုလည်း မိမိတို့အစိုးရ၏ ရက် ၁၀၀ ကာလအတွင်းတွင် အားကစားရေးရာဝန်ကြီးဌာန၊ မြန်မာနိုင်ငံဘောလုံးအဖွဲ့ချုပ်တို့နှင့် ပေါင်းစပ်ဆောင်ရွက်ပေးခဲ့သည့်အပြင် ပြည်နယ်နှင့် တိုင်းဒေသကြီးအသီးသီးရှိတက္ကသိုလ်ကြီးများတွင် ဘွဲ့နှင်းသဘင်ခန်းမ၊ အပန်းဖြေရိပ်သာ၊ အဆင့်မီဘောလုံးကွင်းနှင့် အားကစားရုံများလည်း ဆောက်လုပ်ပေးလျက်ရှိကြောင်း။

မိမိတို့အစိုးရအနေဖြင့် အာကာသနည်းပညာကဏ္ဍတွင် ကမ္ဘာ့နိုင်ငံများနှင့် ရင်ပေါင်တန်းဆောင်ရွက်နိုင်ရန် အာကာသပြတိုက်ဖွင့်လှစ်ခြင်း၊ လူငယ်များအတွက်အာကာသဆိုင်ရာ ပြိုင်ပွဲများကျင်းပပေးခြင်း စသည့် လူထုပညာပေးရေးအစီအစဉ်များမှသည် ဂြိုဟ်တုမြေပြင် ထိန်းချုပ်ရေးစခန်းတည်ဆောက်ခြင်းများအထိ ဆောင်ရွက်နိုင်ခဲ့ကြောင်း၊ ဂြိုဟ်တုအချက်အလက်များနှင့် AI နည်းပညာကိုပေါင်းစပ်ပြီး စိုက်ပျိုးရေး၊ သဘာဝဘေးအန္တရာယ်စီမံခန့်ခွဲရေးနှင့် မြေအသုံးချမှု စီမံခန့်ခွဲရေးအပါအဝင် အခြားလူမှုစီးပွားဖွံ့ဖြိုးရေးကဏ္ဍများတွင် လက်တွေ့အသုံးချနိုင်ရန်လည်း ကြိုးပမ်းဆောင်ရွက်လျက်ရှိကြောင်း၊ ပြည်ပပူးပေါင်းဆောင်ရွက်မှုအနေဖြင့် ရုရှားနိုင်ငံနှင့် အစိုးရအချင်းချင်း သဘောတူညီချက်ရေးထိုးထားသကဲ့သို့ တရုတ်၊ အိန္ဒိယ၊ ဘယ်လာရုစ်တို့အပါအဝင် နိုင်ငံတကာအာကာသအဖွဲ့အစည်းများနှင့်လည်း အာကာသနည်းပညာနယ်ပယ်ကဏ္ဍပေါင်းစုံတွင် ပူးပေါင်းဆောင်ရွက်လျက်ရှိကြောင်း၊ မကြာမီ အချိန်တွင် မြန်မာနိုင်ငံပိုင်ဂြိုဟ်တုကို တရုတ်နိုင်ငံနှင့် ပူးပေါင်းပြီး လွှတ်တင်နိုင်ရန် လူစွမ်းအားအရင်းအမြစ်နှင့် လိုအပ်သည့်နည်းပညာလုပ်ငန်းများကို စတင်ပြင်ဆင်နေပြီဖြစ်ကြောင်း၊ Nano Satellite နှင့် Micro Satellite များကိုလည်း မိတ်ဖက်အဖွဲ့အစည်းများနှင့် ပူးပေါင်းတည်ဆောက် လွှတ်တင်သွားမည်ဖြစ်ကြောင်း။

ထို့ပြင် မြန်မာအာကာသယာဉ်မှူးများ အာကာသခရီးစဉ်တွင် ပါဝင်နိုင်ရန် ရုရှားနိုင်ငံနှင့်ပူးပေါင်းပြီး အာကာသယာဉ်မှူးလောင်းများကို စိစစ်ရွေးချယ်လေ့ကျင့်ပေးနိုင်ရေးဆောင်ရွက်လျက်ရှိကြောင်း၊ အာကာသနည်းပညာသည် ကုန်ကျစရိတ်များပြားပြီး အချိန်ယူဆောင်ရွက်ရသည့် ကဏ္ဍဖြစ်သော်လည်း နိုင်ငံ၏ရေရှည် အနာဂတ်အတွက် မဖြစ်မနေရင်းနှီးမြှုပ်နှံသွားရမည်ဖြစ်ကြောင်း။

ခေတ်မီဖွံ့ဖြိုးတိုးတက်သည့် ဒီမိုကရေစီနိုင်ငံတော်သစ်ကို တည်ဆောက်ရာတွင် တစ်မျိုးသားလုံး ကျန်းမာကြံ့ခိုင်ရေးသည်လည်း အခြေခံကျပြီး ပမာနကျသည့်အချက်ဖြစ်ကြောင်း၊ မိမိတို့ အစိုးရအဖွဲ့အနေဖြင့် **"လူ့အသက်ထက် အရေးကြီးတာ ဘာမှမရှိ"** ဆိုသည့် ခံယူချက်ကို ဦးထိပ်ပန်ဆင်ပြီး ပြည်သူလူထုကို တိုက်ရိုက်အကျိုးပြုမည့် ကျန်းမာရေးစောင့်ရှောက်မှုလုပ်ငန်းများကို အရှိန်အဟုန်မြှင့် ဖော်ဆောင်ပေးလျက်ရှိကြောင်း၊ မိမိတို့ အစိုးရ၏ အဓိကရည်မှန်းချက်သည် **"ဆေးရုံရှိလျှင်၊ ဆရာဝန်ရှိရမည်"** ဖြစ်ပြီး မြို့ပြနှင့် ကျေးလက်ပါမကျန်၊ ဆင်းရဲချမ်းသာမရွေး **လူတိုင်းလက်လှမ်းမီသည့် ကျန်းမာရေးစောင့်ရှောက်မှု (UHC)** ကို ရရှိခံစားနိုင်စေရန်ဖြစ်ကြောင်း၊ မိမိတို့ မြန်မာနိုင်ငံ၏မွေးဖွားစဉ်မျှော်မှန်းသက်တမ်းသည် ၂၀၀၀ ပြည့်နှစ် မြန်မာ့ကျန်းမာရေးမျှော်မှန်းချက် နှစ် ၃၀ နှစ်ရှည် စီမံကိန်းအစနှစ်တွင် ၆၀ မှ ၆၄ နှစ်ကြားသာရှိခဲ့ကြောင်း၊ ၂၀၃၀ ပြည့်နှစ်တွင် မျှော်မှန်းသက်တမ်းကို ၇၅ နှစ်မှ ၈၀ နှစ်အကြားအထိ တိုးမြှင့်လာရန် မျှော်မှန်းဆောင်ရွက်လျက်ရှိကြောင်း၊ ကျန်းမာရေးစောင့်ရှောက်မှုယန္တရားကြီးတစ်ခုလုံး ကောင်းမွန်ရန်အတွက် ကျွမ်းကျင်သည့် ကျန်းမာရေးလူစွမ်းအားအရင်းအမြစ်များသည် အလွန်အရေးကြီးကြောင်း။

ထို့ကြောင့်မိမိတို့အစိုးရအနေဖြင့်သူနာပြုနှင့် သားဖွားသင်တန်းကျောင်း ၁၅ ကျောင်းကို သူနာပြုသိပ္ပံများအဖြစ် အဆင့်မြှင့်တင်ဖွင့်လှစ်ပေးနိုင်ခဲ့ပြီး ကျန်ရှိနေသည့် သူနာပြုနှင့် သားဖွားနီးနွယ်သင်တန်းကျောင်း ၂၇ ကျောင်းကိုလည်း ဦးစားပေးအနေဖြင့် ဖွဲ့စည်းပုံတိုးမြှင့်ပေးနိုင်ခဲ့ကြောင်း၊ သူနာပြုများ၏ ဂုဏ်သိက္ခာနှင့် တာဝန်ထမ်းဆောင်မှုများကို အသိအမှတ်ပြုသည့်အနေဖြင့် သူနာပြုများအတွက် ရာထူးအဆင့်အလိုက် လစာတိုးမြှင့်ခြင်းနှင့် ထပ်ဆောင်းချီးမြှင့်ငွေများကိုလည်း ၂၀၂၆–၂၀၂۷ ဘဏ္ဍာရေးနှစ်ကစ၍ ခံစားခွင့်ပြုထားပြီဖြစ်ပါကြောင်း၊ ထို့အပြင် ၂၀၂၆ ခုနှစ် နှစ်ကုန်ပိုင်းတွင် ဆရာဝန်သစ်လွင် ၁၂၀၀ ခန့်နှင့် သူနာပြုသစ်လွင် ၂၆၀၀ ခန့်ကို ထပ်မံခန့်အပ်နိုင်ရန် လျာထားဆောင်ရွက်လျက်ရှိပါကြောင်း။

ကျန်းမာရေးကဏ္ဍတွင် ပြည်နယ်နှင့် တိုင်းဒေသကြီးများတွင်ရှိသည့် ခုတင် ၂၀၀ ဆံ့ဆေးရုံများကို ခုတင် ၃၀၀ ဆံ့ ဆေးရုံအဖြစ် အဆင့်မြှင့်တင်ပေးခြင်း၊ ဆေးပစ္စည်းကိရိယာများ ဖြည့်တင်းပေးခြင်းများကို ဆောင်ရွက်ပေးလျက်ရှိပါကြောင်း၊ ကျန်းမာရေးဝန်ထမ်းအိမ်ရာများကိုလည်း တိုးချဲ့ဆောက်လုပ်ပေးလျက်ရှိပါကြောင်း၊ မြန်မာနိုင်ငံသားများပြည်ပတွင်သွားရောက်ဆေးကုသည့် အရေအတွက်ကလည်း တစ်နှစ်ထက်တစ်နှစ်ပိုမိုများပြားလာခြင်းကြောင့်နိုင်ငံခြားငွေအမြောက်အမြား ကုန်ကျနေပြီး ထူးချွန်ထက်မြက်သည့် မြန်မာနိုင်ငံသားဆေးပညာရှင်အများအပြားသည်ပြည်ပနိုင်ငံများတွင်သွားရောက်အလုပ်လုပ်ကိုင်နေကြသည်ကိုတွေ့ရှိရပါကြောင်း၊ ထို့ကြောင့် ပြည်တွင်းတွင် အဆင့်မြှင့်ဆေးရုံကြီးများတည်ဆောက်ပြီး ပြည်ပရောက် မြန်မာဆေးပညာရှင်များ လာရောက်ဆေးကုသပေးနိုင်အောင် စီးပွားရေးလုပ်ငန်းရှင်များကရင်းနှီးမြှုပ်နှံကြရန် တိုက်တွန်းလိုပါကြောင်း။

မိမိတို့နိုင်ငံသည် ၂၀၂၄ ခုနှစ် သန်းခေါင်စာရင်းအရ လူငယ်ဦးရေ ၁၇ သန်းခန့်ရှိပြီး စုစုပေါင်းလူဦးရေ၏ ၃၂ ဒသမ ၆၉ ရာခိုင်နှုန်းဖြစ်သည့်အတွက် လူငယ်အင်အားများပြားသည့် နိုင်ငံဖြစ်သည်မှာ ရွှေရောင်အခွင့်အရေး တစ်ရပ်ပင်ဖြစ်ပါကြောင်း၊ ထိုကဲ့သို့ အခွင့်အလမ်းကောင်းရှိနေသော်လည်း လူငယ်ထုအတွင်းတွင် ကျောင်းထွက်နှုန်းမြင့်မားနေသည့်အတွက် အဆင့်မြင့်ပညာရရှိမှု၊ သက်မွေးပညာရေးရရှိမှု၊ ဒီဂျစ်တယ်နည်းပညာတတ်ကျွမ်းမှုစသည့်ပညာရေးဆိုင်ရာအားနည်းချက်များ ဖြစ်ပေါ်နေပါကြောင်း၊ ထိုကဲ့သို့ အားနည်းချက်များကြောင့် ဘဝအာမခံချက်ရှိသည့် အလုပ်အကိုင်ရရှိမှု အားနည်းခြင်း၊ ပုံမှန်လုပ်ခလစာမရရှိသည့် အလုပ် (Informal sectors) များတွင် **စာမျက်နှာ ၉ သို့** ☆

❖ ကျန်းမာရေးကဏ္ဍတွင် ပြည်နယ်နှင့် တိုင်းဒေသကြီးများတွင်ရှိသည့် ခုတင် ၂၀၀ ဆံ့ ဆေးရုံများကို ခုတင် ၃၀၀ ဆံ့ ဆေးရုံအဖြစ်အဆင့်မြှင့်တင်ပေးခြင်း၊ ဆေးပစ္စည်းကိရိယာများ ဖြည့်တင်းပေးခြင်းများကိုဆောင်ရွက်ပေးလျက်ရှိ . . .

❖ မိမိတို့နိုင်ငံသည် ၂၀၂၄ ခုနှစ် သန်းခေါင်စာရင်းအရ လူငယ်ဦးရေ ၁၇ သန်းခန့်ရှိပြီး စုစုပေါင်းလူဦးရေ၏ ၃၂ ဒသမ ၆၉ ရာခိုင်နှုန်းဖြစ်သည့်အတွက် လူငယ်အင်အားများပြားသည့်နိုင်ငံဖြစ်သည်မှာ ရှေရောင်အခွင့်အရေးတစ်ရပ်ပင်ဖြစ် . . .

❖ မိမိတို့အစိုးရအနေဖြင့် လူငယ်ကဏ္ဍဖွံ့ဖြိုးတိုးတက်ရေးမျှော်မှန်းချက်အဖြစ် "စွမ်းရည်ပြည့်ဝသောလူငယ်၊ အားကောင်းသောနိုင်ငံ၊ မျှဝေပိုင်ဆိုင်သောအနာဂတ်" (Empowered Youth, Strong Nation, Shared Futureဆိုသည့်ဆောင်ပုဒ်ကို ချမှတ်ထားပြီး "အမျိုးသားအဆင့် လူငယ်ဖွံ့ဖြိုးရေးမူဝါဒမူဘောင်တစ်ရပ်ရေးဆွဲကာ မဟာဗျူဟာများ၊ ရေတို/ရေရှည်စီမံကိန်းများ ရေးဆွဲအကောင်အထည်ဖော်ဆောင်ရွက်သွားမည်ဖြစ် . . .

❖ မြန်မာနိုင်ငံသည် ကမ္ဘာ့လူဦးရေ ၄ ဘီလီယံခန့်ရှိသည့် စက်ဝိုင်းအလယ်တွင်တည်ရှိနေပြီး စီးပွားရေးအရ၊ ကုန်သွယ်ရေးအရ အင်မတန်အလားအလာကောင်းသည့် နိုင်ငံတစ်ခုဖြစ်သည့်အတွက် နိုင်ငံ့စီးပွားဖွံ့ဖြိုးတိုးတက်စေရေး ပြည်ပပို့ကုန်ကဏ္ဍကို တိုးမြှင့်ရမည်ဖြစ်သလို ပြည်ပသွင်းကုန်အစားထိုးနိုင်မည့် ပြည်တွင်းကုန်ထုတ်လုပ်မှုကဏ္ဍကို မြှင့်တင်ရန်အရေးကြီး . . .

☆ **စာမျက်နှာ ၈ မှအဆက်**

အများစုလုပ်ကိုင်နေရခြင်း၊ ကျောင်းသင်ပညာရေးနှင့် အလုပ်အကိုင်ကိုက်ညီမှုအားနည်းခြင်း၊ စွန့်ဦးတီထွင်လုပ်ငန်းနှင့် ဆန်းသစ်တီထွင်မှုဂေဟာစနစ်အားနည်းခြင်း စသည့်စီးပွားရေးဆိုင်ရာ စိန်ခေါ်မှုများ၊ မူးယစ်ဆေးဝါးပြဿနာ၊ အွန်လိုင်းလောင်းကစား၊ အကြမ်းဖက်မှုနှင့် ရာဇဝတ်မှုများ၊ စိတ်ကျန်းမာရေးပြဿနာများ စသည့်လူမှုရေးဆိုင်ရာစိန်ခေါ်မှုများအပြင် နိုင်ငံတော်ကာကွယ်ရေးနှင့်တည်ဆောက်ရေးလုပ်ငန်းများတွင်ပါဝင်ဆောင်ရွက်မှု(Civic Engagement) နည်းပါးခြင်း၊ ပရဟိတလုပ်ငန်း၊ စေတနာ့ဝန်ထမ်းလုပ်ငန်းများတွင် စိတ်ရင်းစေတနာဖြင့် လုပ်ကိုင်ကြသည်မှန်သော်လည်း စည်းစနစ်တကျဆောင်ရွက်နိုင်မှုအားနည်းခြင်းစသည့် အမျိုးသားရေးစိတ်ဓာတ်ဖွံ့ဖြိုးရေးဆိုင်ရာ စိန်ခေါ်မှုများကိုလည်း မိမိတို့နိုင်ငံတွင် တွေ့ကြုံနေရသည်ကို အားလုံးအသိပင်ဖြစ်ပါကြောင်း။

ထို့ကြောင့် မိမိတို့နိုင်ငံတွင် ယခင်ကလူငယ်နှင့်သက်ဆိုင်သည့် ဝန်ကြီးဌာနသီးခြားမရှိခဲ့သော်လည်း အနာဂတ်နိုင်ငံတော်အတွက်တန်ဖိုးမဖြတ်နိုင်သည့်လူငယ်ကဏ္ဍဖွံ့ဖြိုးတိုးတက်ရေးကို ပိုမိုအလေးထား အကောင်အထည်ဖော်ဆောင်ရွက်နိုင်ရန် လူငယ်ရေးရာဝန်ကြီးဌာနကို သီးခြားဖွဲ့စည်းခဲ့ပါကြောင်း၊ မိမိအနေဖြင့် လူငယ်များသည် တန်ဖိုးမဖြတ်နိုင်သည့် သက်ရှိသယံဇာတများဖြစ်သည်ဟု ခံယူထားပြီး နိုင်ငံတော်ကိုအကျိုးပြုမည့်နိုင်ငံ့သားကောင်းရတနာများပေါ်ထွန်းလာစေရန်၊ ဗဟုသုတ၊ တန်ဖိုးဖြိုးတိုးတက်စေရန် အလေးထားဆောင်ရွက်သွားမည်ဖြစ်ပါကြောင်း၊ မိမိတို့အစိုးရအနေဖြင့်လူငယ်ကဏ္ဍဖွံ့ဖြိုးတိုးတက်ရေး မျှော်မှန်းချက်အဖြစ် "စွမ်းရည်ပြည့်ဝသောလူငယ်၊ အားကောင်းသောနိုင်ငံ၊ မျှဝေပိုင်ဆိုင်သောအနာဂတ်" (Empowered Youth, Strong Nation, Shared Future) ဆိုသည့်ဆောင်ပုဒ်ကို ချမှတ်ထားပြီး "အမျိုးသားအဆင့် လူငယ်ဖွံ့ဖြိုးရေးမူဝါဒ မူဘောင်တစ်ရပ်ရေးဆွဲကာ မဟာဗျူဟာများ၊ ရေတို/ရေရှည်စီမံကိန်းများရေးဆွဲ အကောင်အထည်ဖော်ဆောင်ရွက်သွားမည်ဖြစ်ကြောင်းကို ပြောကြားလိုပါကြောင်း။

နိုင်ငံအသီးသီးတွင် အားကစားကဏ္ဍသည်ယခင်ကကဲ့သို့ပြိုင်ပွဲဝင်ရန်၊ ဆုတံဆိပ်ရယူရန်အတွက်လောက်သာမဟုတ်တော့ဘဲ လူ့စွမ်းအားအရင်းအမြစ်ဖွံ့ဖြိုးတိုးတက်ရန်၊ လူငယ်များ၏ စည်းကမ်း၊ ခေါင်းဆောင်မှုနှင့် အသင်းအဖွဲ့စိတ်ဓာတ်မွေးမြူပေးနိုင်ရန်၊ အမျိုးသားစည်းလုံးညီညွတ်မှု တည်ဆောက်ပေးနိုင်ရန် အထောက်အကူပြုစေသည့်အပြင် နိုင်ငံတကာအလယ်တွင် နိုင်ငံ့ဂုဏ်သိက္ခာကို မြှင့်တင်ပေးနိုင်သည့်အတွက် အားကစားပြိုင်ပွဲများကို လက်နက်မပါသည့်တိုက်ပွဲများဟု တင်စားလာကြပါကြောင်း၊ ထို့ကြောင့်မြန်မာ့အားကစားကဏ္ဍပြန်လည်ဖွံ့ဖြိုးတိုးတက်လာစေရေးကို ရှေးရှုပြီး အားကစားရေးရာဝန်ကြီးဌာနကို သီးခြားဖွဲ့စည်းပေးခဲ့ခြင်းဖြစ်ပါကြောင်း။

ထို့အပြင် အခြေခံပညာကျောင်းများ၊ တက္ကသိုလ်၊ ကောလိပ်များ၊ မြို့နယ်များတွင် အဆင့်အတန်းမီ ဘောလုံးကွင်းများ၊ မိုးလုံလေလုံအားကစားရုံများ၊ အများပြည်သူအားကစားလုပ်နိုင်သည့် ပန်းခြံများကို နိုင်ငံတော်ဘဏ္ဍာမှစိုက်ထုတ်ပြီး ဖြည့်ဆည်းဆောင်ရွက်ပေးလျက်ရှိပါကြောင်း။

၂၀၂၄ ခုနှစ်သန်းခေါင်စာရင်း အစီရင်ခံစာအရမြန်မာနိုင်ငံတွင် အမျိုးသမီးဦးရေသည် ၅၃ ရာခိုင်နှုန်းခန့်ရှိပါကြောင်း၊ မိမိတို့မြန်မာအမျိုးသမီးများသည် နိုင်ငံရေး၊ စီးပွားရေး၊ လူမှုရေး၊ ပညာရပ်ပိုင်းနှင့် အနုပညာ စသည့်ကဏ္ဍများတွင်သာမက နိုင်ငံတော်ကာကွယ်ရေးနှင့် အုပ်ချုပ်ရေးယန္တရားများတွင်ပါအမျိုးသားများနှင့်တန်းတူ တိုင်းပြည်အကျိုးကို စွမ်းစွမ်းတမံသယ်ပိုးနေကြပြီဖြစ်ပါကြောင်း၊ လွတ်တော်အသီးသီးတွင် အမျိုးသမီးလွှတ်တော်ကိုယ်စားလှယ်များ၏ ပါဝင်မှုနှုန်းကို ကြည့်မည်ဆိုပါက ပထမအကြိမ်ပြည်ထောင်စုလွှတ်တော်တွင် ၄ ဒသမ ၈ ရာခိုင်နှုန်းရှိရာမှ ဒုတိယအကြိမ်တွင် ၁၀ ဒသမ ၅ ရာခိုင်နှုန်းနှင့် အခု တတိယအကြိမ်တွင် ၁၄ ဒသမ ၆ ရာခိုင်နှုန်းအထိ တိုးတက်မှုရှိလာသည်ကို တွေ့ရမည်ဖြစ်ပါကြောင်း၊ အလားတူ အစိုးရအဖွဲ့အစည်းများအတွင်း ညွှန်ကြားရေးမှူးအဆင့်တူနှင့်အထက် အဆင့်မြင့်ရာထူးများတွင် အမျိုးသမီးပါဝင်မှုအချိုးသည် ၅၁ ဒသမ ၅ ရာခိုင်နှုန်းအထိ မြင့်မားလာသည်ကိုတွေ့ရမည်ဖြစ်ပါကြောင်း၊ ထို့အပြင် မိမိတို့အစိုးရအနေဖြင့် မြန်မာအမျိုးသမီးများ နယ်ပယ်အသီးသီးတွင်စွမ်းဆောင်ရည်များ ပိုမိုမြင့်မားလာစေရန်အမျိုးသမီးရေးရာဝန်ကြီးဌာနကို သီးခြားဖွဲ့စည်းတာဝန်ပေးဆောင်ရွက်ခဲ့ပါကြောင်း။

နိုင်ငံတွင် စီးပွားရေးအင်အားမတောင့်တင်းပါက၊ နိုင်ငံမချမ်းသာပါက ဖွံ့ဖြိုးတိုးတက်မှုမရှိနိုင်သလို ပြည်သူများ၏လူမှုစီးပွားဘဝများလည်း နိမ့်ကျနေမည်ဖြစ်ပါကြောင်း၊ ဒေသတွင်းနိုင်ငံများ၊ အာဆီယံနိုင်ငံများနှင့် နှိုင်းယှဉ်ပါက မိမိတို့နိုင်ငံ၏ GDP သည် လွန်စွာနည်းပါးနေသည်မှာ ကုန်ထုတ်လုပ်မှုအားနည်းခြင်းကြောင့်ဖြစ်ပါကြောင်း၊ မိမိတို့နိုင်ငံအနေဖြင့် ကာလကြာရှည်စွာကုန်သွယ်မှုမဟုတ်သည့်(Non Trade) ဝင်ငွေကိုသာ အားကိုးခဲ့သည်ကိုတွေ့ရပါကြောင်း၊ မိမိတို့နိုင်ငံအတွင်းတွင် ပြည်တွင်းပြည်ပရင်းနှီးမြှုပ်နှံမှုများ တိုးတက်လာစေရန်အတွက် လုပ်ထုံးလုပ်နည်းများကိုပြန်လည်သုံးသပ်ပြီး ရိုးရှင်းသည့် စည်းမျဉ်းစည်းကမ်းများနှင့် စီးပွားရေးလုပ်ငန်းများ အရှိန်မြှင့်တင်နိုင်ရေး ဆောင်ရွက်သွားမည်ဖြစ်ပါကြောင်း၊ အစိုးရနှင့် ပုဂ္ဂလိက မိတ်ဖက်ပူးပေါင်းဆောင်ရွက်မှု (PPP)ကို အလေးထားမြှင့်တင်ဆောင်ရွက်သွားမည်ဖြစ်သကဲ့သို့ သုတေသနဖွံ့ဖြိုးရေးတို့ကို အားကောင်းစေခြင်းနှင့် မူဝါဒတည်ငြိမ်မှုရှိခြင်းသည်လည်း ပုဂ္ဂလိကကဏ္ဍ၏ ယုံကြည်မှုနှင့် ရင်းနှီးမြှုပ်နှံမှုများကို အားပေးရာရောက်ကြောင်း ပြောလိုပါကြောင်း။

မြန်မာနိုင်ငံသည် ကမ္ဘာ့လူဦးရေ ၄ ဘီလီယံခန့်ရှိသည့် စက်ဝိုင်းအလယ်တွင် တည်ရှိနေပြီး စီးပွားရေးအရ၊ ကုန်သွယ်ရေးအရ အင်မတန်အလားအလာကောင်းသည့် နိုင်ငံတစ်ခုဖြစ်သည့်အတွက် နိုင်ငံ့စီးပွားဖွံ့ဖြိုးတိုးတက်စေရေးပြည်ပပို့ကုန်ကဏ္ဍကို တိုးမြှင့်ရမည်ဖြစ်သလို ပြည်ပသွင်းကုန်အစားထိုးနိုင်မည့် ပြည်တွင်းကုန်ထုတ်လုပ်မှုကဏ္ဍကို မြှင့်တင်ရန်အရေးကြီးကြောင်းကို ပြောကြားလိုပါကြောင်း၊ ဤနေရာတွင် ကုန်စျေးနှုန်းကြီးမြင့်နေရသည့်အကြောင်းရင်းများကို ပြောကြားလိုပါကြောင်း၊ အဓိကမှာ လောင်စာဆီစျေးနှုန်းတက်ခြင်း၊ ထုတ်ကုန်နည်းပါးခြင်း၊ ကုန်သွယ်မှုလိုငွေများကြောင့် ငွေကြေးဖောင်းပွမှုဖြစ်လာခြင်း၊ အသုံးစရိတ်များပြားခြင်းတို့ကြောင့်ဖြစ်ပါကြောင်း၊ ကုန်သွယ်ရေးလိုငွေပြမှုဖြစ်ပေါ်စေသည့် ပြည်တွင်းထုတ်ကုန်နည်းပါးပြီး သွင်းကုန်များပြားနေခြင်းက တစ်ချက်ပါဝင်ပါကြောင်း၊ ထို့အပြင် ငွေကြေးမူဝါဒ၊ ဘဏ္ဍာရေးမူဝါဒ၊ ကုန်သွယ်ရေးမူဝါဒ၊ ရင်းနှီးမြှုပ်နှံမှု မူဝါဒများကို ပြန်လည်သုံးသပ်လေ့လာပြီး စီးပွားရေးကဏ္ဍ ဖွံ့ဖြိုးတိုးတက်ရေးအတွက် အရှိန်အဟုန်မြှင့် ဆောင်ရွက်သွားမည်ဖြစ်ပါကြောင်း။

၂၀၂၄ ခုနှစ် လူဦးရေနှင့် အိမ်အကြောင်းအရာ သန်းခေါင်စာရင်းအရ အသက် ၁၅ နှစ်နှင့်အထက် လူဦးရေ၏ လုပ်သားအင်အားပါဝင်မှုနှုန်းမှာ ၄၇ ရာခိုင်နှုန်းသာရှိပါကြောင်း၊ လေ့လာသုံးသပ်ချက်များအရ အလုပ်လုပ်ကိုင်သူများ၏ ၈၀ ရာခိုင်နှုန်းခန့်သည် ပုံမှန်လုပ်ခလစာ မရရှိသည့်အလုပ်များတွင်လုပ်ကိုင်နေကြပြီး အစိုးရဝန်ထမ်းနှင့် ကုမ္ပဏီစသည့် ပုံမှန်လုပ်ခလစာရရှိသည့် အလုပ်များတွင် လုပ်ကိုင်နေသူ ၂၀ ရာခိုင်နှုန်းအောက်သာရှိသည်ကို တွေ့ရှိရပါကြောင်း၊ ထို့ကြောင့် မိမိတို့ လူငယ်များအတွက်အဓိကစိန်ခေါ်မှုယည်အလုပ်အကိုင်မရှိခြင်းထက် ဘဝအာမခံချက်ရှိသည့် အလုပ်အကိုင်ရရှိရေးပင် ဖြစ်ပါကြောင်း။

ထို့အပြင် ပြည်ပနိုင်ငံများကို ရွှေ့ပြောင်းသူများထဲတွင် အသက် ၁၅ နှစ်မှ ၃၄ နှစ်အကြားအုပ်စုသည် ထွက်ခွာသူများ၏ ၇၁ ဒသမ ၇ ရာခိုင်နှုန်းခန့်ရှိသည်ကို တွေ့ရှိရပါကြောင်း၊ ထိုကဲ့သို့ပြည်ပထွက်ခွာအလုပ်လုပ်ကိုင်မှုများသည်ပြည်ပမှ မိသားစုထံကို ငွေလွှဲပို့နိုင်သည့်အတွက် မိသားစုဝင်ငွေကို အထောက်အကူပြုနိုင်ခြင်း၊ လူငယ်များ အနေနှင့် နည်းပညာကျွမ်းကျင်မှုနှင့် အတွေ့အကြုံအသစ်များကို ရရှိလာနိုင်ခြင်း စသည့် ကောင်းကျိုးအချို့ရှိသော်လည်း ပြည်တွင်း၌ ကျွမ်းကျင်လုပ်သားရှားပါးလာမှုနှင့် ကုန်ထုတ်လုပ်မှုစွမ်းအားကျဆင်းမှုများကိုဖြစ်ပေါ်စေနိုင်သည့်အတွက် ရေရှည်တွင် နိုင်ငံ့စီးပွားဖွံ့ဖြိုးတိုးတက်ရေးကို အဟန့်အတား ဖြစ်လာမည်ဖြစ်ပါကြောင်း။

မိမိတို့နိုင်ငံသည် အိန္ဒိယသမုဒ္ဒရာနှင့် တိုက်ရိုက်ပေါက်ရောက်ပြီး ပင်လယ်ကမ်းရိုးတန်း (၂၃၅) ကီလိုမီတာရှိသလို ဒေသတွင်း အာဆီယံနိုင်ငံများတွင်လည်း ကုန်းမြေဧရိယာအများဆုံးပိုင်ဆိုင်သည့် နိုင်ငံတစ်ခုလည်းဖြစ်ပါကြောင်း၊ မိမိတို့နိုင်ငံသည် ပထဝီဝင်အနေအထားအရ အာရှတိုက်၏ အင်အားကြီးနိုင်ငံများအကြား ဗဟိုချက်မတွင် တည်ရှိနေသည့်အတွက် **ဒေသတွင်းကုန်သွယ်မှုတံတား**အဖြစ် ဖော်ဆောင်ရေးသည် မိမိတို့အစိုးရအဖွဲ့၏ အရေးကြီးသည့် မဟာဗျူဟာမြောက် ရည်မှန်းချက်တစ်ခုဖြစ်ပါကြောင်း။

ထို့ကြောင့် မိမိတို့အနေဖြင့် **အိန္ဒိယ-မြန်မာ-ထိုင်း သုံးနိုင်ငံ နယ်စပ်ဖြတ်ကျော် လမ်းမကြီး** စီမံကိန်းကို အထူးအလေးထားဆောင်ရွက်နေခြင်းဖြစ်ပါကြောင်း၊ မိမိတို့အစိုးရတာဝန်ယူထားရသည့်ကာလအတွင်း ရာနှုန်းပြည့်ပြီးစီးမှုရရန် မျှော်မှန်းဆောင်ရွက်လျက်ရှိပါကြောင်း၊ ထို့အပြင် "ရပ်ဝန်းနှင့် ပိုးလမ်းမစီမံကိန်း" (BRI) ၏ အဓိကစီမံကိန်းတစ်ခုဖြစ်သည့် မန္တလေး - မူဆယ် ရထားလမ်းစီမံကိန်းသည် မိမိတို့နိုင်ငံ၏ မြောက်ဘက် စီးပွားရေးတံခါးပေါက်ကို ဖွင့်လှစ်ပေးမည့် အသက်သွေးကြောလည်းဖြစ်ပါကြောင်း၊ မြန်မာ-တရုတ် ကုန်သွယ်မှုနှင့် စီးပွားရေးပူးပေါင်းဆောင်ရွက်မှုကိုများစွာအရှိန်မြှင့်တင်ပေးနိုင်မည်ဖြစ်ပါကြောင်း၊ စီမံကိန်းကြီးများ အောင်မြင်ရန်အတွက် နယ်မြေတည်ငြိမ်အေးချမ်းမှုရှိရေးသည် အခြေခံအကျဆုံးလိုအပ်ချက်ဖြစ်ပါကြောင်း၊ သစ်အဆွေးနှင့်ပန်းပုထု၍ မရသကဲ့သို့ တိုင်းပြည်မအေးချမ်းလျှင် ဖွံ့ဖြိုးမှုလုပ်ငန်းများ ဆောင်ရွက်နိုင်မည်မဟုတ်ပါကြောင်း၊ တိုင်းပြည်တည်ငြိမ်အေးချမ်းလျှင် ဖွံ့ဖြိုးရေးလုပ်ငန်းများကို အနှောင့်အယှက်မရှိ ဆောင်ရွက်နိုင်မည်ဖြစ်ပါကြောင်း။

ယနေ့မျက်မှောက်ကာလတွင်အကြီးမားဆုံးစိန်ခေါ်မှုတစ်ရပ်ဖြစ်သည့် သဘာဝဘေးအန္တရာယ်ကျရောက်မှုများသည် ကမ္ဘာကြီးပူနွေးလာခြင်းကြောင့်ဖြစ်ပြီး ထိုကဲ့သို့ရာသီဥတုပြောင်းလဲမှုဖြစ်ပေါ်လာခြင်းကလည်း သစ်တောများပြုန်းတီးမှုကြောင့် ဖြစ်ပါကြောင်း၊ နိုင်ငံတော်အနေဖြင့် စီးပွားဖြစ်သစ်ထုတ်လုပ်မှုကို ဥပဒေအရ တားမြစ်ထားသော်လည်း သစ်တောပြုန်းတီးမှုအခြေအနေသည် လုံခြုံရေးအားနည်းနေမှုကို အခွင့်ကောင်းယူပြီး တစ်ဖက်နိုင်ငံကို တရားမဝင် သစ်ခိုးထုတ်တင်ပို့ရောင်းချနေခြင်းကြောင့်ဖြစ်သည်ကို တွေ့ရှိရပါကြောင်း၊ ထိုကဲ့သို့ တရားမဝင်သစ်ထုတ်လုပ်တင်ပို့ရောင်းချမှုများကြောင့် နိုင်ငံတော်၏ စီးပွားရေး၊ လူမှုရေးနှင့် ပတ်ဝန်းကျင်ထိခိုက်နစ်နာမှုများဖြစ်ပေါ်ခဲ့ရပါကြောင်း။

သဘာဝပတ်ဝန်းကျင် ထိခိုက်ပျက်စီးမှုကိုဖြေရှင်းနိုင်ရန် နည်းလမ်းအမျိုးမျိုးရှိသည့်အထဲက သစ်ပင်စိုက်ပျိုးခြင်း၊ သစ်တောများထိန်းသိမ်းခြင်းသည် အရိုးရှင်းဆုံး၊ အထိရောက်ဆုံး၊ ကုန်ကျစရိတ်အသက်သာဆုံးနှင့် လူတိုင်းလုပ်နိုင်သည့်အလုပ်ဖြစ်သလို သဘာဝနှင့်လည်း လိုက်လျောညီထွေဖြစ်ပြီး အကျိုးအရှိဆုံးလုပ်ငန်းတစ်ရပ်ဖြစ်ပါကြောင်း၊ **စာမျက်နှာ ၁၀ သို့** ☆

❖ ပြည်နယ်နှင့်တိုင်းဒေသကြီးများက မြို့တော်များအားလုံးတွင် အထူးတန်းပွဲကြည့်စင်နှင့် ပရိသတ် ၅၀၀၀ ဆံ့၊ မီတာ ၄၀၀ ပြေးလမ်းပါဘောလုံးကွင်း၊ မိုးလုံလေလုံအားကစားရုံ၊ မိုးလုံလေလုံရေကူးကန်များကို ပထမအဆင့်အနေဖြင့်တည်ဆောက်ပေးနေ . . .

❖ "သန့်ရှင်းသည့် အစိုးရ၊ ကောင်းမွန်သည့် အုပ်ချုပ်မှု" ဖြစ်စေရေးကို အဓိကရည်မှန်းချက်အဖြစ် ဆောင်ရွက်သွားမည်ဖြစ်ပြီး ပြည်ထောင်စုအဆင့်၊ တိုင်းဒေသကြီးနှင့်ပြည်နယ်အဆင့်များသာမက ပြည်သူလူထုနှင့်တိုက်ရိုက်ထိတွေ့နေရသည့် ရပ်ကွက်ကျေးရွာအုပ်ချုပ်ရေးအဖွဲ့အစည်းများကပါ အဂတိကင်းရှင်းစေရေး စနစ်တကျကြပ်မတ်ဆောင်ရွက်သွားမည်ဖြစ် . . .

❖ Online လိမ်လည်မှု၊ Online လောင်းကစားမှုများသည် လူများစုအပေါ်ကျူးလွန်သည့်ကြီးလေးသည့်ရာဇဝတ်မှုများအဖြစ် မိမိတို့အစိုးရကသတ်မှတ်ထား . . .

❖ မိမိတို့အစိုးရအနေဖြင့် လုံးဝလက်ခံခွင့်လွှတ်မည်မဟုတ်ဘဲ ပြင်းပြင်းထန်ထန် နှိမ်နင်းချေမှုန်းလျက်ရှိ . . .

★ **စာမျက်နှာ ၉ မှအဆက်**

ထိုသို့ဆောင်ရွက်နိုင်မှသာ ကျေးရွာများသန့်ရှင်းသပ်ရပ် စိမ်းလန်းစိုပြည်ပြီး ခေတ်မီနည်းပညာများကို အသုံးချနိုင်သည့် စံပြကျေးရွာများ (Clean, Green and Smart Villages) အဖြစ် အသွင်ကူးပြောင်းနိုင်မည်ဖြစ်ပါကြောင်း၊ ထိုမှတစ်ဆင့် နိုင်ငံတစ်ဝန်းလုံးရှိမြို့ကြီးပြကြီးများအထိပါ Smart City များအဖြစ် ကွန်ရက်ချိတ်ဆက်တက်လှမ်းနိုင်မည်ဖြစ်ပါကြောင်း။

မြန်မာနိုင်ငံ၏ လက်ရှိသစ်တောဖုံးလွှမ်းမှုသည် နိုင်ငံဧရိယာ၏ ၄၂ ဒသမ ၁၅ ရာခိုင်နှုန်းရှိသည့်အတွက် ရေရှည်စီမံကိန်းအဖြစ် နိုင်ငံဧရိယာ၏ ၅၀ ရာခိုင်နှုန်းအထိ ပြန်လည်ရောက်ရှိအောင် ဆောင်ရွက်ရန်အတွက် "နိုင်ငံတော်သာယာဖို့သဘာဝပတ်ဝန်းကျင်ထိန်းကြစို့" ဆိုသည့် မူဝါဒကိုချမှတ်ပြီး ဆောင်ရွက်လျက်ရှိပါကြောင်း။

မိမိတို့နိုင်ငံတွင် လူဦးရေနှစ်စဉ်တိုးပွားလာနေပြီး အထူးသဖြင့်မြို့ပြနေလူဦးရေမှာ တစ်နေ့တခြား ပိုမိုများပြားလာသည်ကို တွေ့ရမည်ဖြစ်ပါကြောင်း၊ မြို့ပြသာယာလှပရေးနှင့်ပတ်သက်ပြီး မြို့ပြတိုးချဲ့တည်ဆောက်ရေးစီမံကိန်းများကို အကောင်အထည်ဖော် ဆောင်ရွက်သည့်နေရာတွင် ရေ၊ မီး၊ လမ်းနှင့် အခြေခံအဆောက်အအုံများကို ဖြည့်ဆည်းဆောင်ရွက်ပေးရန်၊ အဆင့်မီအိမ်ရာများ ဆောက်လုပ်ပေးရန်၊ မြို့ကွက်သစ်များ ဖော်ဆောင်ထားခြင်းနှင့်အညီ အမှန်တကယ်ဆောက်လုပ်နေထိုင်ကြစေရန်၊ မြို့ပြသာယာလှပရေးနှင့်ပတ်သက်ပြီး ချမှတ်ထားသည့် စည်ပင်သာယာစည်းမျဉ်းစည်းကမ်းများနှင့်အညီ နေထိုင်ကြရန် ကြပ်မတ်ဆောင်ရွက်လျက်ရှိပါကြောင်း။

ပြည်နယ်နှင့် တိုင်းဒေသကြီးများက မြို့တော်များအားလုံးတွင် အထူးတန်းပွဲကြည့်စင်နှင့် ပရိသတ် ၅၀၀၀ ဆံ့၊ မီတာ ၄၀၀ ပြေးလမ်းပါဘောလုံးကွင်း၊ မိုးလုံလေလုံအားကစားရုံ၊ မိုးလုံလေလုံရေကူးကန်များကို ပထမအဆင့်အနေဖြင့်တည်ဆောက်ပေးနေပါကြောင်း၊ လူဦးရေများပြားသည့် ခရိုင်မြို့ကြီးများတွင် ပွဲကြည့်ပရိသတ် ၃၀၀၀ ဝင်ဆံ့သည့် မီတာ ၄၀၀ ပြေးလမ်းပါဘောလုံးကွင်းများ အဆင့်မြှင့်တင်တည်ဆောက်ပေးလျက်ရှိပါကြောင်း၊ ဘဏ္ဍာငွေအပေါ် မူတည်ပြီး ကျန်ခရိုင်၊ မြို့နယ်များ အားလုံးတွင်လည်းဆက်လက်တည်ဆောက်ပေးသွားမည် ဖြစ်ပါကြောင်း။

ရိုးရာယဉ်ကျေးမှုဆိုသည်မှာ အလွန်နူးညံ့သိမ်မွေ့ပြီး စွမ်းအားရှိသည့် Soft Power ဖြစ်သည့်အတွက် ရိုးရာယဉ်ကျေးမှုကို ထိန်းသိမ်းနိုင်ရန် တန်ဖိုးထားလေးစားဂုဏ်ယူပြီး ထာဝရတည်တံ့အောင်ကာကွယ်စောင့်ရှောက်သွားမည်ဆိုသည့် ခိုင်မာသည့် မျိုးချစ်စိတ်ဓာတ်များ လိုအပ်ပါကြောင်း၊ တန်ဖိုးမဖြတ်နိုင်သည့် နိုင်ငံ၏ယဉ်ကျေးမှုအမွေအနှစ်များကို နောင်လာနောက်သားမျိုးဆက်သစ် သားစဉ်မြေးဆက်အထိ လက်ဆင့်ကမ်းသယ်ဆောင်ပေးနိုင်စွမ်းရှိကြသူများသည် အနုပညာရှင်များဖြစ်ကြပါကြောင်း။ ထို့ကြောင့်ပြည်သူလူထုကို ဖျော်ဖြေသည့်နေရာတွင် မြန်မာ့ရိုးရာခရေလှေထုံးစံနှင့် အမျိုးသားရေးစရိုက်လက္ခဏာများကို ထိန်းသိမ်းပြီး နိုင်ငံ၏ ရေစီးကြောင်းပေါ်ပါလာအောင် ဆောင်ရွက်ခဲ့ကြသူများဖြစ်သည့်အတွက် နိုင်ငံတော်၏ ဒီမိုကရေစီလျှောက်လှမ်းမှုတွင် အနုပညာရှင်များ အနေဖြင့် အမျိုးသားရေးစိတ်ဓာတ်နှင့် တက်တက်ကြွကြွ ပူးပေါင်းဆောင်ရွက်ကြရန်လိုအပ်ကြောင်း ပြောကြားလိုပါကြောင်း။

ခရီးသွားကဏ္ဍနှင့် ပတ်သက်ပါက ကမ္ဘာ့နိုင်ငံများတွင် ခရီးသွားလုပ်ငန်းကို မီးခိုးမထွက်သည့် စက်ရုံများအဖြစ်တင်စားပြီး အဓိကအားထားလုပ်ဆောင်နေကြပါကြောင်း၊ မိမိတို့နိုင်ငံတွင် ငပလီ၊ ချောင်းသာ၊ ငွေဆောင်တို့ကဲ့သို့ သာယာလှပသည့် ပင်လယ်ကမ်းခြေများ၊ အင်းတော်ကြီး၊ အင်းလေး၊ ကျိုက်ထီးရိုး၊ ဇွဲကပင်တို့ကဲ့သို့ သဘာဝအင်းအိုင်တောတောင်ရှုခင်းအလှများ၊ ကမ္ဘာ့အမွေအနှစ်စာရင်းဝင်ရှေးဟောင်းယဉ်ကျေးမှုနယ်မြေများ ဖြစ်သည့် သရေခေတ္တရာ၊ ဗိဿနိုး၊ ဟန်လင်း၊ ပုဂံတို့ကဲ့သို့ အမျိုးသားအမွေအနှစ်နေရာများ၊ မြန်မာနိုင်ငံကို Golden Land ဟု တင်စားလောက်စေသည့် ဗုဒ္ဓဘာသာ၏အထင်ကရ ရှေးဟောင်းဘုရားစေတီများ၊ ပထမဆုံး လူသားမျိုးနွယ်ကိုယ်စားပြုဒြပ်မဲ့ယဉ်ကျေးမှုအမွေအနှစ်ဖြစ်သည့် မြန်မာတို့၏ အတာသင်္ကြန်ပွဲတော် စသည်တို့သည် ခရီးသွားလုပ်ငန်းဖွံ့ဖြိုးရန်အတွက်ရေခံမြေခံကောင်းများဖြစ်ကြပါကြောင်း၊ အဆိုပါအရင်းအမြစ်များကို အကျိုးရှိရှိ အသုံးချပြီး သဘာဝနှင့်ယဉ်ကျေးမှုအခြေခံ ခရီးသွားလုပ်ငန်းများကို အကောင်းဆုံးဖော်ဆောင်နိုင်ရန် ကြိုးစားဆောင်ရွက်လျက်ရှိပါကြောင်း။

နိုင်ငံတော်၏ တည်ငြိမ်ရေးနှင့် ဖွံ့ဖြိုးတိုးတက်ရေးတွင် တရားဥပဒေစိုးမိုးရေးသည် အခြေခံအကျဆုံးပဓာနကျသည့် အုတ်မြစ်ဖြစ်သည့်အတွက် ဥပဒေအသိပညာ လူတိုင်း သိရှိနားလည်စေရန် မိမိကိုယ်တိုင် အစိုးရအဖွဲ့ကို လမ်းညွှန်ချက်ပေးပြီး ဆောင်ရွက်နေခြင်းဖြစ်ပါကြောင်း၊ ၂၀၂၄-၂၀၂၅ ပညာသင်နှစ်မှစ၍ အခြေခံပညာအထက်တန်းအဆင့်တွင် ဥပဒေပညာကို သင်ကြားပေးစေခဲ့သည့်အတွက် ဥပဒေပညာအခြေခံကို သိရှိနားလည်ပြီးဖြစ်သည့် အထက် တန်းကျောင်းသူ/ ကျောင်းသားပေါင်း ၈ သိန်းခန့်ရှိနေပြီ ဖြစ်ပါကြောင်း၊ အထူးသဖြင့် နယ်မြေ ဒေသအလိုက် မူးယစ်ဆေးဝါးတားဆီးနှိမ်နင်းရေးနှင့် အွန်လိုင်းလိမ်လည်လောင်းကစားမှု (Online Scams) တိုက်ဖျက်ရေးလုပ်ငန်းများကို ဖိဖိစီးစီးကိုင်တွယ်ဖြေရှင်းရန် ညွှန်ကြားထားပြီး ဖြစ်ပါကြောင်း၊ တရားဥပဒေ စိုးမိုးရေးကို ထိခိုက်စေသည့် အဂတိလိုက်စားမှုများ ကင်းရှင်းစေရန် အစိုးရအဖွဲ့ဝင်များ၊ နိုင်ငံ့ဝန်ထမ်းများနှင့် အုပ်ချုပ်ရေးအဖွဲ့အစည်းများအားလုံး စိတ်ထားမှန်ကန်စွာ လုပ်ဆောင်ကြရန်လည်း အထူးလိုအပ်ပါကြောင်း။

ထို့အပြင် အဂတိလိုက်စားမှုတိုက်ဖျက်ရေးသည်လည်း နိုင်ငံတော် တည်ဆောက်ရေးနှင့်စီးပွားရေးဖွံ့ဖြိုးတိုးတက်ရေးအတွက် အဓိက ဦးစားပေးလုပ်ငန်းရပ်တစ်ခုဖြစ်ပါကြောင်း၊ ယခင် ဒီမိုကရေစီ ဒုတိယအစိုးရသက်တမ်းကာလအတွင်း တာဝန်ရှိသူများ၏ မဆင်မခြင်ဆောင်ရွက်မှုများနှင့် အဂတိလိုက်စားမှုများကြောင့် နိုင်ငံတော်အနေဖြင့် အမေရိကန်ဒေါ်လာ ၁၃ ဒသမ ၃ သန်းနှင့် မြန်မာငွေကျပ် ၂၂၆ ဒသမ ၁ ဘီလီယံကျော် နစ်နာဆုံးရှုံးခဲ့ရပါကြောင်း၊ "သန့်ရှင်းသည့် အစိုးရ၊ ကောင်းမွန်သည့် အုပ်ချုပ်မှု" ဖြစ်စေရေးကို အဓိကရည်မှန်းချက်အဖြစ် ဆောင်ရွက်သွားမည်ဖြစ်ပြီး ပြည်ထောင်စုအဆင့်၊ တိုင်းဒေသကြီးနှင့် ပြည်နယ်အဆင့်များသာမက ပြည်သူလူထုနှင့် တိုက်ရိုက်ထိတွေ့နေရသည့် ရပ်ကွက်ကျေးရွာအုပ်ချုပ်ရေး အဖွဲ့အစည်းများကပါ အဂတိကင်းရှင်းစေရေး စနစ်တကျ ကြပ်မတ်ဆောင်ရွက်သွားမည်ဖြစ်ပါကြောင်း။

Online လိမ်လည်မှု Online လောင်းကစားမှုများသည် လူများစုအပေါ်ကျူးလွန်သည့်ကြီးလေးသည့်ရာဇဝတ်မှုများအဖြစ် မိမိတို့အစိုးရက သတ်မှတ်ထားပါကြောင်း၊ ထို့ကြောင့် မိမိတို့အစိုးရအနေဖြင့် လုံးဝလက်ခံခွင့်လွှတ်မည်မဟုတ်ဘဲ ပြင်းပြင်းထန်ထန် နှိမ်နင်းချေမှုန်းလျက်ရှိပါကြောင်း။ ယင်းသို့နှိမ်နင်းခဲ့ရာတွင် ပြစ်မှုကျူးလွန်သူများ၏ ၉၉ ရာခိုင်နှုန်းသည်ပြည်ပနိုင်ငံသားများဖြစ်ပြီး အိမ်နီးချင်းနိုင်ငံများကတစ်ဆင့် မိမိတို့နိုင်ငံထဲကို တရားမဝင်ဝင်ရောက်လုပ်ကိုင်ကြခြင်းဖြစ်သည်ကို တွေ့ရှိရပါကြောင်း၊ ထိုအရာကို မြန်မာနိုင်ငံကသာ တာဝန်ရှိသည့်ပုံစံမျိုး ပြည်ပမီဒီယာများက ကမ္ဘာ့သတင်းများတွင် ပုံဖော်တင်ပြနေကြခြင်း ဖြစ်ပါကြောင်း၊ ထို့အပြင် အွန်လိုင်းလောင်းကစားမှုအကြောင်းပြုပြီး တိုင်းရင်းသားလက်နက်ကိုင်အဖွဲ့များနှင့် အရှေ့မြောက်ဒေသတွင် ပြဿနာဖြစ်ပွားခဲ့ရကာ တိုင်းပြည်အနေဖြင့်လည်း များစွာပေးဆပ်ခဲ့ရပါကြောင်း၊ နိုင်ငံတော်ကို မူလအခြေအနေအတိုင်းဖြစ်စေရေးအတွက် နည်းလမ်းမျိုးစုံနှင့် ကြိုးစားဆောင်ရွက်သွားမည်ဖြစ်ပြီး တရုတ်နှင့်ထိုင်းနိုင်ငံအပါအဝင် မိတ်ဆွေနိုင်ငံများနှင့်လည်း ပူးပေါင်းဆောင်ရွက်သွားမည်ဖြစ်ပါကြောင်း။

မိမိတို့အစိုးရအနေဖြင့် လူသားမျိုးနွယ်ကို လူညွှန့်တုံးစေနိုင်သည့်မူးယစ်ဆေးဝါးကို အမျိုးသားရေးအန္တရာယ်အဖြစ်သတ်မှတ်ပြီး မူးယစ်ဆေးဝါးတိုက်ဖျက်ရေးလုပ်ငန်းများကို အမျိုးသားရေးတာဝန်တစ်ရပ်အဖြစ်ခံယူပြီး ထုတ်လုပ်မှုနှင့် တရားမဝင်ရောင်းဝယ်မှု တားဆီးကာကွယ်နှိမ်နင်းရေးလုပ်ငန်းများကို အင်တိုက်အားတိုက်နှင့် ဖိဖိစီးစီးစဉ်ဆက်မပြတ်ဆောင်ရွက်လျက်ရှိပါကြောင်း။

EAOs အမည်ခံ လက်နက်ကိုင်အချို့အတွက် အဓိကဝင်ငွေရသည့်လုပ်ငန်းသည် မူးယစ်ဆေးဝါးလုပ်ငန်းဖြစ်ပြီး လုံးဝလက်မလွှတ်နိုင်သည့် အဓိကစီးပွားရေးလုပ်ငန်းဖြစ်သည့်အတွက် အခုချိန်အထိ ဆက်လက်ထုတ်လုပ်ရောင်းချနေသေးသည်ကို တွေ့ရှိရပါကြောင်း၊ မိမိတို့အနေဖြင့် ထိရောက်စွာ သတင်းဖော်ထုတ်ပြီး နှိမ်နင်းဆောင်ရွက်သွားမည်ဖြစ်ပါကြောင်း။

နိဂုံးချုပ်အနေဖြင့် ပြောကြားလိုသည်မှာ ယနေ့ မိမိတို့အစိုးရတာဝန်ယူခဲ့သည့် **ရက်ပေါင်း (၁၀၀)** ကာလသည်နိုင်ငံတော်၏ အနာဂတ်အတွက် ခိုင်မာသည့်အခြေခံအုတ်မြစ်များကို စတင်ချမှတ်နိုင်ခဲ့သည့် သမိုင်းဝင် ကာလတစ်ခု ဖြစ်ပါကြောင်း၊ မိမိတို့အနေဖြင့် **"တိုင်းပြည် တည်ငြိမ်အေးချမ်းမှု ရရှိရေး"** နှင့် **"နိုင်ငံတော် ဖွံ့ဖြိုးတိုးတက်မှုရရှိရေး"** ဆိုသည့် ဦးစားပေးရည်မှန်းချက် နှစ်ရပ်ကို လက်ကိုင်ထားပြီး ကဏ္ဍစုံတွင် အရှိန်အဟုန်ဖြင့် ဆောင်ရွက်လျက်ရှိပါကြောင်း။

မိမိတို့ ရင်ဆိုင်နေရသည့် စိန်ခေါ်မှုများနှင့် အခက်အခဲများသည် မည်မျှပင်ကြီးမားနေပါစေ **"ပြည့်အင်အားသည်ပြည်တွင်းမှာ သာရှိသည်"** ဆိုသည့် ဆောင်ပုဒ်အတိုင်း ပြည်သူနှင့် အစိုးရသည် မဆုတ်မနစ်သည့် ဇွဲလုံ့လများနှင့် လက်တွဲညီညီ ဆောင်ရွက်မည်ဆိုပါက ယင်းအခက်အခဲများကို အခွင့်အလမ်းအဖြစ် ပြောင်းလဲပုံဖော်နိုင်မည်ဖြစ်သည်ကို မိမိကောင်းစွာ ယုံကြည်ပါကြောင်း၊ မိမိတို့ အစိုးရအနေဖြင့် ပြည်သူလူထု၏ဆန္ဒနှင့်အညီ ဒီမိုကရေစီနှင့် ဖက်ဒရယ်စနစ်ကိုအခြေခံသော ပြည်ထောင်စုနိုင်ငံတော်သစ်ကို တည်ဆောက်သွားမည်ဖြစ်ပြီး အတွေးအခေါ် နောက်ကျမကျန်ရစ်ခဲ့စေရန် မိမိအနေနှင့် တိုက်တွန်းလိုပါကြောင်း၊ နိုင်ငံတော်သစ်တည်ဆောက်ရေးကို အရှိန်ရအောင် မိမိအနေဖြင့် ၂ နှစ် အချိန်ယူမည်ဖြစ်ပါကြောင်း၊ အရှိန်အဟုန်ဖြင့် တည်ဆောက်မှုကို ၃ နှစ် အချိန်ယူ ဆောင်ရွက်မည်ဖြစ်ပါကြောင်း၊ ပြည်သူလူထုတစ်ရပ်လုံးကလည်း မိမိတို့နှင့် အတူ ကဏ္ဍအသီးသီးမှ တက်ကြွစွာပါဝင်ကူညီပေးကြရန် အလေးအနက်တိုက်တွန်းပါကြောင်း"ပြောကြားသည်။

ဆက်လက်၍ နိုင်ငံတော်သမ္မတသည် ပြည်ထောင်စုလွှတ်တော်အစည်းအဝေးခန်းမမှ ပြန်လည်ထွက်ခွာပြီး သတင်းမီဒီယာများ၏မေးမြန်းမှုများကို ပြန်လည်ဖြေကြားသည်။ ယင်းနောက်ပြည်ထောင်စုလွှတ်တော်နာယက က နိုင်ငံတော်သမ္မတ ပြောကြားခဲ့သည့် နိုင်ငံတော်အစိုးရ၏ ရက် (၁၀၀)ပြည့် နိုင်ငံတော် အခြေပြမိန့်ခွန်းနှင့်စပ်လျဉ်း၍ လွှတ်တော်၏ သဘောထားရယူမှတ်တမ်းတင်သည်။

အစည်းအဝေးအပြီးတွင်တတိယအကြိမ် လွှတ်တော်များ၏ ဒုတိယပုံမှန်အစည်းအဝေးများ အောင်မြင်စွာပြီးမြောက်ခြင်း ဂုဏ်ပြုနေ့လယ်စာစားပွဲကို လွှတ်တော်အဆောက်အအုံထမင်းစားခန်းမဆောင်ကြီး၌ကျင်းပရာ နိုင်ငံတော်သမ္မတနှင့် အစည်းအဝေးသို့ တက်ရောက်လာကြသူများသည်ဂုဏ်ပြုနေ့လယ်စာကိုအတူတကွ သုံးဆောင်ကြသည်။

ဂုဏ်ပြုနေ့လယ်စာ မသုံးဆောင်မီနှင့် သုံးဆောင်နေစဉ်အတွင်း မြန်မာ့အသံနှင့် ရုပ်မြင်သံကြား၊ ဟိုတယ်၊ ခရီးသွားလာရေးနှင့်ယဉ်ကျေးမှုဝန်ကြီးဌာန၊ အနုပညာဦးစီးဌာနနှင့် ပြည်သူ့ဆက်ဆံရေးနှင့် စိတ်ဓာတ်စစ်ဆင်ရေးညွှန်ကြားရေးမှူးရုံးတို့မှ အနုပညာရှင်များက တေးသံသာများဖြင့် သီဆိုကပြဖျော်ဖြေခဲ့ကြသည်။

ဂုဏ်ပြုနေ့လယ်စာအပြီးတွင် နိုင်ငံတော်သမ္မတက အခမ်းအနားတက်ရောက်ကြသူများအား ရင်းရင်းနှီးနှီးနှုတ်ဆက်ခဲ့ကြောင်း သတင်းရရှိသည်။ **မြဝတီ**

PPIB News

ဖွံ့ဖြိုးတိုးတက်သာယာ ရက်တစ်ရာ

✦ နိုင်ငံတော် ဖွံ့ဖြိုးဖို့
ကြိုးစားလို့ ရွက်ဆောင်တာ။
အရှိန်အဟုန်ကို ဝိုမိုမြင့်လျက်
ရက်တစ်ရာမှာ။
အောင်မြင်မှုတို့ အဖြာဖြာ
ခွင့်လမ်းသာ နိုင်ငံ့အရေး။
တာဝန်မှာ စေတနာထားလို့
မြင့်မားတယ်လေး။

✦ ဒီမိုကရေစီ ပြည်သူချစ်
စစ်မှန်တဲ့ လမ်းကြောင်းတွင်။
ငြိမ်းချမ်းစွာ တူယှဉ်မြဲ
လက်တွဲလို့ပင်။
ပြည်သူ့အရေး ဦးထိပ်တင်
ထာဝစဉ် ညီညွတ်စို့။
တို့မြန်မာ ခေါင်းဆောင်ကောင်းနဲ့
အောင်ကြောင်းဖြာလို့။

✦ နိုင်ငံတိုင်းမှာ စီးပွားရေး
မြင့်မားတွေးလို့ ပုံဖော်သလေ။
မြန်မာတွေ ရှေသီးဖို့
မြေကြီးတည်နေ။
စိုက်ပျိုးမွေးမြူရေး အထွေထွေ
ထုတ်ကုန်တွေ နှစ်ဆတိုးရေး။
နည်းပညာ ဦးဆောင်မှုနဲ့
ပြုရွက်ဆောင်ပေး။

✦ ပညာရည် မြင့်မားမှ
ဝင့်ကြွားလှ တိုးတက်သာ။
နိုင်ငံတော် ဖွံ့ဖြိုးရေး
အားပေးခဲ့တာ။
သတ်မှတ်တဲ့ ရက်တစ်ရာ
ထက်အာကာ စိုးမိုးရေး။
အောင်မြင်စွာ စွမ်းဆောင်မှု
ဂုဏ်ပြုတယ်လေး။

✦ ပတ်ဝန်းကျင် သဘာဝ
လှပမှ နေချင်ဖွယ်။
နိုင်ငံတော် သာယာဖို့
ကြိုးစားခဲ့တယ်။
အောင်မြင်မှု အဖြာဖြာရယ်
ရှုစဖွယ် သန့်သန့်ရှင်း။
ကျန်းမာချမ်းသာ စိတ်ခွန်အား
တိုးပွားလေခြင်း။

✦ ပြည်သူတွေ လူမှုဘဝ
အေးမြလို့ တည်ငြိမ်အောင်။
တပ်မတော်သည် အားမာန်ဇွဲနှင့်
ထူးကဲစွမ်းဆောင်။
ခက်ခဲပေါင်း များရာထောင်
ပွဲတိုင်းအောင် တပ်မတော်အစွမ်း။
အဖျက်ရန် တိုက်ထုတ်ပေးလို့
ပြည်သူတွေ ရင်မှာနွေးတယ်
အေးမြရှင်လန်း။

✦ တိုင်းပြည်တည်ငြိမ် အေးချမ်းရေး
မြော်ကာတွေး ရွက်ဆောင်တာ။
နိုင်ငံတော် ဖွံ့ဖြိုးတိုးတက်မှု
ရှေးရှုမှန်စွာ။
နိုင်ငံ့အတွက် စားရေရိက္ခာ
သာမန်ထက် ကျော်လွန်ရေး။
ပို့ကုန်တွေ များစွာတိုးအောင်
ကြိုးစားတယ်လေး။

✦ နိုင်ငံတော် ဦးဆောင်မှု
ကောင်းအောင်ပြု ထင်ရှားပြီ။
ရက်တစ်ရာ စီမံကိန်း
ပြည့်ဂုဏ်ဟိန်းသည်။
အနာဂတ်အတွက် အခြေတည်
အာကာသဆီ ချီတက်ရေး။
နိုင်ငံတော် အိပ်မက်များ
ထင်ရှားပြီလေး။

✦ နိုင်ငံမှာ ခေါင်းဆောင်ကောင်း
အောင်မြင်ကြောင်း ရလဒ်တွေ။
စည်းလုံးညီညာ တူဆောင်ရွက်
ထက်မြက်လှပေ။
ကဏ္ဍစုံ တိုးတက်နေ
မြန်မာတွေ ရှေရောင်လွှမ်း။
ကမ္ဘာမှာ မြန်မာတို့
ရှေ့သို့တက်လှမ်း။

✦ ဒီမိုကရေစီ ပြည်သူ့အစိုးရ
ဦးဆောင်ပြ လမ်းကြောင်းမှန်။
နိုင်ငံတော် ပြည့်အရေး
အောင်စိတ်တွေးကြံ။
မြန်မာနိုင်ငံကြီး တိုးတက်ရန်
ပြည်သူ့အသံ ပြည်သူ့အရေး။
အလေးထားကာ ရွက်ဆောင်မှုကို
ဂုဏ်ပြုတယ်လေး။ ။

ဘုန်းမောင်ဝင်း(ဖျာပုံ)

◆◆ ကျောဖုံးမှအဆက်

ရန်ကုန်-မန္တလေး အသွားအပြန်ခရီးစဉ်၊ ဇူလိုင်လ ၁ ရက်တွင် ရန်ကုန်-မော်လမြိုင် ခရီးစဉ်တို့ကို ခေတ်မီလေအေးပေးစက်ပါ DEMU ရထားများဖြင့် လည်းကောင်း၊ မန္တလေး - မြစ်ကြီးနား လမ်းအပိုင်း၏ မြစ်ကြီးနား - မိုးညှင်းခရီးစဉ်ကို ဇူလိုင်လ ၂၁ ရက်တွင် ဒီဇယ်လျှပ်စစ်ရထားများဖြင့် လည်းကောင်း ပြန်လည်ပြေးဆွဲနိုင်ခဲ့ကြောင်း ပြည်ထောင်စုဝန်ကြီး ဦးမြထွန်းဦးက ပြောကြားခဲ့သည်။

နိုင်ငံတော်အစိုးရ၏ ရက် ၁၀၀ စီမံချက်တွင်ပါဝင်သည့် ရန်ကုန်-ပြည် ရထားလမ်းပိုင်း၌ အမှတ်(၇၃)အဆန်/အမှတ်(၇၄) အစုနှင့်ရထားအား DEMU ရထားတွဲဆိုင်းများဖြင့် စတင်ပြေးဆွဲခြင်းအခမ်းအနားကို ယနေ့နံနက်ပိုင်းတွင် ရန်ကုန်ဘူတာကြီး အမှတ်(၁)စင်္ကြံတွင်ကျင်းပရာ ပို့ဆောင်ရေးဝန်ကြီးဌာန၊ ဒီဂျစ်တယ်ဖွံ့ဖြိုးတိုးတက်ရေးနှင့် ဆက်သွယ်ရေးဝန်ကြီးဌာန ပြည်ထောင်စုဝန်ကြီး ဦးမြထွန်းဦးက အမှာစကားပြောကြားစဉ် ယခုကဲ့သို့ ထည့်သွင်းပြောကြားခဲ့ခြင်းဖြစ်သည်။

မြန်မာနိုင်ငံ၌ ၁၈۷၇ ခုနှစ် မေလ ၁ ရက်တွင် ပထမဆုံးရထားပြေးဆွဲခဲ့သည့်ရထားလမ်းပိုင်းဖြစ်သောကြောင့် ထူးခြားဂုဏ်ယူဖွယ်ရာကောင်းသောနေ့တစ်နေ့ဖြစ်သည်။ မြန်မာ့မီးရထားလုပ်ငန်းသည် မဟာဗျူဟာအရ အရေးကြီးသော Public Transportation လုပ်ငန်းတစ်ခုဖြစ်ခြင်းကြောင့် နိုင်ငံတော်အစိုးရအနေဖြင့် အများပြည်သူ သုံးသယ်ယူပို့ဆောင်ရေးစနစ်များတိုးချဲ့ပြီး ဈေးနှုန်းသက်သာစွာ ပို့ဆောင်နိုင်ရေး ဖြည့်ဆည်းစီမံဆောင်ရွက်ပေးလျက်ရှိသည်။

နိုင်ငံတော်သမ္မတက ခရီးသည်နှင့် ကုန်စည်ပို့ဆောင်ရေးလုပ်ငန်းများ ပိုမိုအဆင်ပြေချောမွေ့စေရေးအတွက် ရထားလမ်းများ၊ ကားလမ်းများ၊ တံတားများနှင့် အခြေခံအဆောက်အဦများ အဆင့်မြှင့်တင်ပြုပြင်ခြင်းများကို စဉ်ဆက်မပြတ် ကြိုးပမ်းဆောင်ရွက်ရန် အလေးအနက်ထားလမ်းညွှန်မှုပြုထားသည်။

အဆိုပါအခမ်းအနားသို့ ရန်ကုန်တိုင်းဒေသကြီးဝန်ကြီးချုပ် ဦးအောင်နိုင်သူ၊ ရန်ကုန်တိုင်းစစ်ဌာနချုပ် တိုင်းမှူးနှင့် တိုင်းဒေသကြီးဝန်ကြီးများ၊ ပို့ဆောင်ရေးဝန်ကြီးဌာန ဒုတိယဝန်ကြီး ဦးအောင်မြိုင်၊ ပို့ဆောင်ရေးဝန်ကြီးဌာန အမြဲတမ်းအတွင်းဝန်နှင့်တာဝန်ရှိသူများ၊ ဖိတ်ကြားထားသော ဧည့်သည်တော်များ၊ ဒေသခံရပ်မိရပ်ဖများ တက်ရောက်ကြသည်။

နံနက် ၄ နာရီမိနစ် ၄၀ တွင် အခမ်းအနား စတင်ဖွင့်လှစ်ကြောင်းကြေညာပြီး ပို့ဆောင်ရေးဝန်ကြီးဌာန မြန်မာ့မီးရထား၏သမိုင်းကြောင်းနှင့် ခေတ်အဆက်ဆက်ပြောင်းလဲတိုးတက်လာမှုမှတ်တမ်း Video ကို ပြသသည်။

ထို့ပြင် ရန်ကုန်-ပြည်ခရီးစဉ်အဖြစ် စတင်ပြေးဆွဲမည့် အမှတ်(၇၃)အဆန် ခေတ်မီ DEMU ရထားတွဲဆိုင်းအား ဖဲကြိုးဖြတ်ဖွင့်လှစ်ခြင်း၊ စတင်ထွက်ခွာမည့်စက်ခေါင်းအား အမွှေးနံ့သာရည်များ ပက်ဖျန်းခြင်း၊ ရထားပေါ်တွင် လိုက်ပါလာသည့်ခရီးသွားပြည်သူများအား အမှတ်တရလက်ဆောင်ပေးအပ်ခြင်းများဆောင်ရွက်ကာ နံနက် ၅ နာရီခွဲတွင် ရန်ကုန်ဘူတာကြီးမှ ပြည်သို့ထွက်ခွာမည့် အမှတ်(၇၃)အဆန် DEMU ရထားအား ပြည်ထောင်စုဝန်ကြီးက စက်ခလုတ်နှိပ်၍ ရထားထွက်ခွာခွင့်ကို ခွင့်ပြုပေးခဲ့သည်။

ဒုတိယဝန်ကြီး ဦးအောင်မြိုင်နှင့်အဖွဲ့က ပြည်အထိ ခရီးသွားမိဘပြည်သူများနှင့် အတူ လိုက်ပါစီးနင်းခဲ့ပြီး ရထားခရီးစဉ်တစ်လျှောက် ရပ်နားသည့်ဘူတာများတွင် ပြည်သူများက လှိုက်လှဲစွာကြိုဆိုနှုတ်ဆက်ကြသည်။

ဒုတိယဝန်ကြီးနှင့်အဖွဲ့သည် နံနက် ၁၁

နာရီခွဲတွင် ပြည်ဘူတာသို့ ရောက်ရှိကြပြီး ပြည်ဘူတာအမှတ်(၁)စင်္ကြံတွင် အမှတ်(၇၄)အစုနှင့် ပြည်-ရန်ကုန် ခေတ်မီလေအေးပေးစက်ပါ DEMU ရထားခရီးစဉ် စတင်ပြေးဆွဲခြင်းအခမ်းအနားကို ကျင်းပရာ ပဲခူးတိုင်းဒေသကြီးဝန်ကြီးချုပ်ဦးမျိုးဆွေဝင်းနှင့် ပို့ဆောင်ရေးဝန်ကြီးဌာန ဒုတိယဝန်ကြီးတို့က အဖွင့်အမှာစကားပြောကြားပြီး ရန်ကုန်သို့စီးနင်းလိုက်ပါမည့် ခရီးသည်များအား လိုက်လံနှုတ်ဆက်၍ အမှတ်တရလက်ဆောင်ပစ္စည်းများ ပေးအပ်သည်။

ယနေ့မှစတင်ပြေးဆွဲခဲ့သည့် ရန်ကုန်-ပြည်-ရန်ကုန် DEMU ရထားများသည် ရန်ကုန်ဘူတာကြီးမှ နေ့စဉ်နံနက် ၅ နာရီခွဲတွင်ထွက်ခွာ၍ ပြည်ဘူတာသို့ နံနက် ၁၁ နာရီခွဲတွင် ဆိုက်ရောက်မည်ဖြစ်ကြောင်း၊ ပြည်ဘူတာမှ မွန်းလွဲ ၁ နာရီတွင် ပြန်လည်ထွက်ခွာ၍ ရန်ကုန်ဘူတာကြီးသို့ည ၇ နာရီတွင် ဆိုက်ရောက်မည်ဖြစ်ကာ စုစုပေါင်းပြေးဆွဲချိန်မှာ ၆ နာရီခန့်သာ ကြာမြင့်မည်ဖြစ်ကြောင်း၊ ရန်ကုန်-ပြည်-ရန်ကုန်ကို နေ့ချင်းပြန် ပြေးဆွဲပေးသွားမည်ဖြစ်ကြောင်းသိရသည်။

မြဝတီ

ဖလမ်းမြို့နယ်အတွင်း အခြေခံပညာကျောင်းပေါင်း ၁၁၅ ကျောင်း ဖွင့်လှစ်သင်ကြားပေးလျက်ရှိ

နေပြည်တော် ဇူလိုင် ၃၁

ဖလမ်းမြို့နယ်အတွင်း အခြေခံပညာကျောင်းပေါင်း ၁၁၅ ကျောင်း ဖွင့်လှစ်သင်ကြားပေးလျက်ရှိပြီး ဆရာ၊ ဆရာမ ၃၀၁ ဦးတို့က ကျောင်းသား၊ ကျောင်းသူ ပေါင်း ၄၂၅၁ ဦးတို့ကို ပညာသင်ကြားပေးလျက်ရှိကြောင်းသိရသည်။

အဆိုပါပညာကျောင်းများမှ ဖလမ်းမြို့ကျင်မွာလ်ရပ်ကွက်ရှိ အမှတ်(၂) အခြေခံပညာအထက်တန်းကျောင်း၌ ကျောင်းသား၊ ကျောင်းသူများ အေးချမ်းစွာ ပညာသင်ကြားနေမှုကို နယ်စပ်ရေးရာဝန်ကြီးဌာန ဒုတိယဝန်ကြီး ဗိုလ်ချုပ်ကျော်စွာဦးသည် ယနေ့ သွားရောက်ကြည့်ရှုအားပေးပြီး ထောက်ပံ့ငွေများ ပေးအပ်သည်။

ထို့အတူ လူဝင်မှုကြီးကြပ်ရေးနှင့် ပြည်သူ့အင်အားဝန်ကြီးဌာန မြို့နယ်ဦးစီးမှူးရုံး၌ နိုင်ငံသားစိစစ်ရေးကတ်ပြားများ၊ အိမ်ထောင်စုလူဦးရေစာရင်းများ ပြုလုပ်နေမှုနှင့် UID ထုတ်ပေးဆောင်ရွက်နေမှုကိုကြည့်ရှုအားပေးပြီး ဒေသခံများထံ နိုင်ငံသားစိစစ်ရေးကတ်ပြားများနှင့် အိမ်ထောင်စုလူဦးရေစာရင်းများကို ပေးအပ်သည်။

လူဝင်မှုကြီးကြပ်ရေးနှင့် ပြည်သူ့အင်အားဝန်ကြီးဌာနအနေဖြင့် ဖလမ်းမြို့နယ်အတွင်း ၂၀၂၆ ခုနှစ် မေလ ၆ ရက်မှ ယနေ့အထိ နိုင်ငံသားစိစစ်ရေးကတ်ပြား ၈၂၃ ခု၊ အိမ်ထောင်စုလူဦးရေစာရင်း ၁၅၇ ခု တို့ကို ဆောင်ရွက်ပေးခဲ့ပြီးဖြစ်ကြောင်း သိရသည်။

မြဝတီ

အမျိုးသားစည်းလုံးညီညွတ်ရေးနှင့် ငြိမ်းချမ်းရေးဖော်ဆောင်မှုညှိနှိုင်းရေးကော်မတီနှင့် နာဂအမျိုးသားဆိုရှယ်လစ်ကောင်စီ (NSCN-K)(AM)တို့ တွေ့ဆုံဆွေးနွေး

နေပြည်တော် ဇူလိုင် ၃၁

ပြည်ထောင်စုသမ္မတမြန်မာနိုင်ငံတော်နိုင်ငံတော်သမ္မတဦးဆောင်သည့်အမျိုးသားစည်းလုံးညီညွတ်ရေးနှင့် ငြိမ်းချမ်းရေးဖော်ဆောင်မှုဗဟိုကော်မတီသည် ငြိမ်းချမ်းရေးလုပ်ငန်းစဉ်များဖော်ဆောင်ရာတွင် လက်နက်ကိုင်ပဋိပက္ခများချုပ်ငြိမ်းရန်နှင့် နိုင်ငံရေးပြဿနာကို နိုင်ငံရေးနည်းဖြင့် ဖြေရှင်းရန် အထူးလိုအပ်သည်ဟုယုံကြည်ပြီး နိုင်ငံတော်ဖွံ့ဖြိုးတိုးတက်ရေးနှင့် တည်ငြိမ်အေးချမ်းရေးတို့အတွက် ငြိမ်းချမ်းရေးလုပ်ငန်းစဉ်များအား အကောင်အထည်ဖော်ဆောင်ရွက်နိုင်ရန် ကြိုတင်ကန့်သတ်ချက်များမထားသည့် ဆွေးနွေးပွဲများပြုလုပ်နိုင်ရေးကြေညာချက်အမှတ် ၁/၂၀၂၆ ဖြင့် ၂၀၂۶ ခုနှစ်၊ ဇူလိုင် ၂၁ ရက်တွင် ကမ်းလှမ်းဖိတ်ခေါ်ခဲ့သည်။

နာဂအမျိုးသားဆိုရှယ်လစ်ကောင်စီ (NSCN-K) (AM) အဖွဲ့အနေဖြင့် အမျိုးသားစည်းလုံးညီညွတ်ရေးနှင့် ငြိမ်းချမ်းရေး တည်ဆောက်မှုအတွက် ပူးပေါင်းပါဝင်ဆွေးနွေးလိုသည့်အတွက် အမျိုးသားစည်းလုံးညီညွတ်ရေးနှင့် ငြိမ်းချမ်းရေးဖော်ဆောင်မှု ညှိနှိုင်းရေးကော်မတီနှင့်နာဂအမျိုးသားဆိုရှယ်လစ်ကောင်စီ(NSCN-K) (AM) အဖွဲ့တို့ တွေ့ဆုံဆွေးနွေးပွဲကို ယနေ့ နံနက်ပိုင်းတွင် နေပြည်တော်ရှိ မင်္ဂလာသီရိဟိုတယ်အစည်းအဝေးခန်းမ၌ ကျင်းပသည်။

တွေ့ဆုံဆွေးနွေးပွဲသို့ အမျိုးသားစည်းလုံးညီညွတ်ရေးနှင့် ငြိမ်းချမ်းရေးဖော်ဆောင်မှု ညှိနှိုင်းရေးကော်မတီဥက္ကဋ္ဌ ဒုတိယဗိုလ်ချုပ်ကြီးရာပြည့်၊ အတွင်းရေးမှူး ဒုတိယဗိုလ်ချုပ်ကြီးမင်းနိုင်နှင့်ညှိနှိုင်းရေးကော်မတီဝင်များ၊ ငြိမ်းချမ်းရေးဖော်ဆောင်ရေးအဖွဲ့ခေါင်းဆောင် ဦးချင်းမောင်၊ ဗဟိုအလုပ်အမှုဆောင် ကော်မတီဝင်များ ဖြစ်ကြသည့် ဦးမန်ခပ်၊ ဦး Y. ခွန်းမောင်၊ ဦးအန်းလူနှင့် ဦးလန်းညိုင်တို့ပါဝင်သည့် ကိုယ်စားလှယ်များ တက်ရောက်ကြသည်။

တွေ့ဆုံဆွေးနွေးပွဲတွင် ညှိနှိုင်းရေးကော်မတီဥက္ကဋ္ဌ ဒုတိယဗိုလ်ချုပ်ကြီးရာပြည့်က နာဂအမျိုးသားဆိုရှယ်လစ်ကောင်စီ ငြိမ်းချမ်းရေးအကျိုးဆောင်အဖွဲ့ကိုကြိုဆိုပါကြောင်း၊ နာဂဒေသတွင် မိမိတို့ဌာနေတိုင်းရင်းသားများစွာရှိပြီး နာဂကိုယ်ပိုင်အုပ်ချုပ်ခွင့်ရဒေသသတ်မှတ်ထားပေးပြီးဖြစ်ကြောင်း၊ လမ်းပန်းဆက်သွယ်ရေးခက်ခဲသည့် အနေအထားရှိပြီး နိုင်ငံတော်အစိုးရအနေဖြင့် နာဂဒေသ ဖွံ့ဖြိုးတိုးတက်ရေးအတွက် လမ်းပန်းဆက်သွယ်ရေး၊ ပညာရေး၊ ကျန်းမာရေး စသည့်ကဏ္ဍစုံအတွက် ဆောင်ရွက်ပေးခဲ့ကြောင်း၊ စိုက်ပျိုးမွေးမြူရေးပိုင်းများအတွက်လည်း နိုင်ငံ့ဘဏ္ဍာရန်ပုံငွေမှ ထောက်ပံ့ပေးခဲ့ပြီး ချေးငွေကဏ္ဍများကိုလည်းဆောင်ရွက်ပေးခဲ့ပါကြောင်း၊ပညာရေး၊ ကျန်းမာရေး၊ လူစွမ်းအားအရင်းအမြစ်ဖွံ့ဖြိုးတိုးတက်ရေးတို့ကို မြှင့်တင်ဆောင်ရွက်ပေးရန်လိုကြောင်း၊ ဒေသတည်ငြိမ်အေးချမ်းမှုသာ လူမှုစီးပွားဘဝများလည်းဖွံ့ဖြိုးတိုးတက်လာမည်ဖြစ်ကြောင်း၊ နာဂအမျိုးသားဆိုရှယ်လစ်ကောင်စီအနေဖြင့် နာဂဒေသတွင် ငြိမ်းချမ်းရေးဆောင်ရွက်နိုင်မည့်အခြေအနေနှင့် ဒေသတစ်ခုလုံး တည်ငြိမ်အေးချမ်းရေးအတွက် ဦးစားပေးဆောင်ရွက်ပေးစေလိုကြောင်း၊ တည်ဆဲဥပဒေအတွင်းမှ နိုင်ငံရေးဆန္ဒကိုညှိနှိုင်းဆောင်ရွက်နိုင်ကြောင်းနှင့် လိုအပ်သည့် အခက်အခဲများကို တည်ဆဲဥပဒေများနှင့် အညီ ညှိနှိုင်းဆောင်ရွက်ပေးမည်ဖြစ်ကြောင်း ပြောကြားသည်။

ထို့နောက် နာဂအမျိုးသားဆိုရှယ်လစ်ကောင်စီ (NSCN-K) (AM) ဗဟိုအလုပ်အမှုဆောင်ကော်မတီဝင် ငြိမ်းချမ်းရေးဖော်ဆောင်ရေးကော်မတီဥက္ကဋ္ဌ ဦးချင်းမောင်က နိုင်ငံတော်အစိုးရသစ်၏ငြိမ်းချမ်းရေးဖိတ်ခေါ်မှုအတွက် အထူးပင်ကျေးဇူးတင်ရှိကြောင်း၊ အစိုးရသစ်လက်ထက် နိုင်ငံတော်သမ္မတကြီး ဦးဆောင်သည့် လက်ထက်တွင် နိုင်ငံတော်ဖွံ့ဖြိုးတိုးတက်မည်ဟုမျှော်လင့်မိကြောင်း၊ မြန်မာနိုင်ငံ၏နေရာဒေသအသီးသီးတွင် ပဋိပက္ခများနှင့် မတည်ငြိမ်မှုများရှိနေကြသော်လည်း နာဂဒေသတွင် ယနေ့အချိန်ထိ မလိုလားအပ်သော ပဋိပက္ခပြဿနာတစ်စုံတစ်ရာမရှိဘဲ အေးချမ်းတည်ငြိမ်နေကြောင်း၊ နာဂဒေသသည် တည်ငြိမ်အေးချမ်းလျက်ရှိသော ဒေသတစ်ခုဖြစ်သည့်အတွက် ယင်းအခြေအနေကို ရေရှည်ထိန်းသိမ်းကာ ဒေသ၏လူမှုစီးပွားဘဝဖွံ့ဖြိုးတိုးတက်စေရန်အတွက် အစိုးရနှင့်အတူ ငြိမ်းချမ်းစွာဆက်လက်ပူးပေါင်းဆောင်ရွက်သွားရန် ဆန္ဒရှိကြောင်း၊ ယနေ့တွေ့ဆုံဆွေးနွေးပွဲမှ ဦးနှစ်ဖက်ယုံကြည်မှုနှင့်ချစ်ကြည်ရင်းနှီးမှုကို ပိုမိုခိုင်မာစေပြီး နာဂဒေသ၏ တည်ငြိမ်အေးချမ်းရေးနှင့် ပြည်ထောင်စု၏ ငြိမ်းချမ်းရေးအတွက် ကောင်းမွန်သော ရလဒ်များနှင့် ဘုံသဘောတူညီချက်များအား အတူတကွဖော်ဆောင်နိုင်မည်ဟု ခိုင်မာစွာယုံကြည်ကြောင်း ပြောကြားသည်။

ယင်းနောက်တက်ရောက်လာသူများက ဒေသတည်ငြိမ်အေးချမ်းရေးအတွက် နိုင်ငံတော်အစိုးရနှင့်ဆက်လက်ပူးပေါင်းဆောင်ရွက်ရေး၊ နာဂလူမျိုးများနေထိုင်ရာဒေသများတွင် နိုင်ငံရေး၊ လူမှုရေး၊ စီးပွားရေး လုပ်ငန်းများကို စီမံဆောင်ရွက်နိုင်ရေး၊ ဆက်ဆံရေးရုံးများဖွင့်လှစ်နိုင်ရေး၊ NSPNC နှင့် နာဂအမျိုးသားဆိုရှယ်လစ်ကောင်စီ (NSCN-K)(AM)ခေါင်းဆောင်များလာရောက်တွေ့ဆုံညှိနှိုင်းနိုင်ရေး၊ နာဂဒေသလုံခြုံရေး၊ ဖွံ့ဖြိုးရေးလုပ်ငန်းများကို တပ်မတော်၊ အစိုးရဌာနဆိုင်ရာများနှင့် ပူးပေါင်းဆောင်ရွက်ရေး၊ အပစ်အခတ်ရပ်စဲရေးနှင့်ဒေသဖွံ့ဖြိုးရေးဆိုင်ရာကိစ္စရပ်များကို ဆွေးနွေးကြသည်။

ဆက်လက်၍ အမျိုးသားစည်းလုံးညီညွတ်ရေးနှင့် ငြိမ်းချမ်းရေးဖော်ဆောင်မှုညှိနှိုင်းရေးကော်မတီအတွင်းရေးမှူး ဒုတိယဗိုလ်ချုပ်ကြီးမင်းနိုင်က နာဂအမျိုးသားဆိုရှယ်လစ်ကောင်စီ (NSCN-K) (AM)အဖွဲ့အနေဖြင့် ငြိမ်းချမ်းရေးလုပ်ငန်းစဉ်နှင့် ပတ်သက်၍ တွေ့ဆုံဆွေးနွေးရာတွင် အမှန်တကယ်ငြိမ်းချမ်းရေးလိုလားသူ၊ ဖွဲ့စည်းပုံအခြေခံဥပဒေ(၂၀၀၈ခုနှစ်) အား လက်ခံသူ၊ ဒေသအကျိုးအမှန်တကယ်ဖော်ဆောင်လိုသူ၊ နာဂကိုယ်ပိုင်အုပ်ချုပ်ခွင့်ရအဖွဲ့၏ လုပ်ငန်းဆောင်ရွက်မှုများကို နားလည်သူ ဖြစ်ရန်အဓိကလိုအပ်ပါကြောင်း၊ ဒေသလုံခြုံရေး၊ ဖွံ့ဖြိုးရေးလုပ်ငန်းများကို ဒေသရှိ တပ်မတော်တပ်ရင်းတပ်ဖွဲ့များနှင့်လည်းကောင်း၊ အစိုးရဌာနဆိုင်ရာများနှင့်လည်းကောင်း၊ ပူးပေါင်းပါဝင်ဆောင်ရွက်သွားရန်လိုအပ်ပါကြောင်းနှင့်နာဂဒေသတွင်လက်နက်ကိုင်သောင်းကျန်းသူ အဖွဲ့အစည်းများပြားစွာရှိနေသဖြင့် ဒေသတည်ငြိမ်မှုရှိစေရန် တိုင်းရင်းသားများအားလုံးစည်းလုံးညီညွတ်စွာဖြင့် ငြိမ်းချမ်းရေးဖော်ဆောင်ရေးကို အကောင်းဆုံး ကြိုးပမ်းဆောင်ရွက်သွားရန်လိုအပ်ကြောင်း ဆွေးနွေးသည်။

ထို့နောက် နာဂအမျိုးသားဆိုရှယ်လစ်ကောင်စီ(NSCN-K) (AM) ဗဟိုအလုပ်အမှုဆောင်ကော်မတီဝင်၊ ငြိမ်းချမ်းရေးဖော်ဆောင်ရေးကော်မတီဥက္ကဋ္ဌ ဦးချင်းမောင်က ကျေးဇူးတင်စကားပြောကြားပြီး အမျိုးသားစည်းလုံးညီညွတ်ရေးနှင့်ငြိမ်းချမ်းရေးဖော်ဆောင်မှုညှိနှိုင်းရေးကော်မတီ ဥက္ကဋ္ဌ ဒုတိယဗိုလ်ချုပ်ကြီးရာပြည့်က နိုဂုံးချုပ်အမှာစကားပြောကြားကာ အမှတ်တရလက်ဆောင်ပစ္စည်းများပေးအပ်၍ ဆွေးနွေးပွဲကိုရုပ်သိမ်းလိုက်ကြောင်း သိရသည်။

မြဝတီ

နေပြည်တော်တိုင်းစစ်ဌာနချုပ် တိုင်းမှူးဒိုင်း(အမျိုးသား/အမျိုးသမီး) ဘော်လီဘောပြိုင်ပွဲ ဗိုလ်လုပွဲနှင့် ဆုချီးမြှင့်ပွဲကျင်းပ

နေပြည်တော်တိုင်းစစ်ဌာနချုပ် တိုင်းမှူး ဗိုလ်ချုပ်ကြည်သိုက် ဒိုင်းဆုရရှိသည့် ပုဗ္ဗသီရိတပ်နယ်(က)ကိုယ်စားပြုအသင်းအား ဒိုင်းဆုနှင့်ငွေသားဆုများချီးမြှင့်ပေးအပ်စဉ်။

နေပြည်တော် ဇူလိုင် ၃၁

နေပြည်တော်တိုင်းစစ်ဌာနချုပ်၏ ၂၀၂۶ခုနှစ်၊ တိုင်းမှူးဒိုင်း(အမျိုးသား/အမျိုးသမီး) ဘော်လီဘောပြိုင်ပွဲ ဗိုလ်လုပွဲနှင့်ဆုချီးမြှင့်ပွဲကို ယနေ့ညနေပိုင်းတွင် တိုင်းစစ်ဌာနချုပ်ရှိ ပုဗ္ဗသီရိအားကစားခန်းမ၌ပြုလုပ်ရာ တိုင်းမှူး ဗိုလ်ချုပ်ကြည်သိုက်နှင့်အဖွဲ့ဝင်များ၊ အရာရှိ၊ စစ်သည်၊ မိသားစုဝင်များ၊ ဒိုင်အဖွဲ့များ၊ ပြိုင်ပွဲဝင်အသင်းများနှင့် အားကစားဝါသနာရှင်များတက်ရောက်ကြသည်။

ဦးစွာ တိုင်းမှူးနှင့်တက်ရောက်လာကြသူများက ဗိုလ်လုပွဲ ပွဲစဉ်ဖြစ်သည့် အမျိုးသမီးအသင်း၊ ပုဗ္ဗသီရိတပ်နယ်(က)အသင်းနှင့် ပုဗ္ဗသီရိတပ်နယ်(ခ)အသင်း၊ အမျိုးသားအသင်း၊ ပုဗ္ဗသီရိတပ်နယ်(က)အသင်းနှင့် ပုဗ္ဗသီရိတပ်နယ်(ခ)အသင်းတို့ ယှဉ်ပြိုင်ကစားနေမှုများကို ကြည့်ရှုအားပေးခဲ့သည်။

ထို့နောက် ဆုချီးမြှင့်ပွဲကို ဆက်လက်ပြုလုပ်ရာ အကောင်းဆုံးကစားသမားဆုရရှိသူများ၊ အသင်းလိုက် ပထမ၊ ဒုတိယ၊ တတိယဆုရရှိသူများနှင့် ဒိုင်းဆုရရှိသည့် ပုဗ္ဗသီရိတပ်နယ်(က)ကိုယ်စားပြုအသင်းတို့အား တိုင်းမှူးနှင့်တာဝန်ရှိသူများက ဒိုင်းဆုနှင့်ငွေသားဆုများ အသီးသီးပေးအပ်ချီးမြှင့်ကြသည်။

အဆိုပါတိုင်းမှူးဒိုင်း (အမျိုးသား/အမျိုးသမီး) ဘော်လီဘောပြိုင်ပွဲကို တိုင်းစစ်ဌာနချုပ်ကွပ်ကဲမှုအောက်တပ်ရင်း/တပ်ဖွဲ့များမှ ပြိုင်ပွဲဝင်အမျိုးသားအသင်း ၁၀ သင်းနှင့် အမျိုးသမီး ၁၀ သင်းတို့ဖြင့် ဇူလိုင်လ ၂၄ ရက်နေ့မှ ယနေ့အထိ ယှဉ်ပြိုင်ကစားခဲ့ခြင်းဖြစ်ကြောင်း သတင်းရရှိသည်။

(၁၀၀)

အနာဂတ်အတွက်အမွေအနှစ် ထာဝရကုသိုလ်နှင့် မိုးရာသီသစ်ပင်စိုက်ပျိုးပွဲ

ရဲခေါင်

သဘာဝရဲ့လက်ဆောင်ကမ္ဘာမြေရဲ့အဆုတ်

ကမ္ဘာဦးအစကတည်းက သဘာဝတရားကြီးက လူသားတွေကို ပေးသနားခဲ့တဲ့ အဖိုးမဖြတ်နိုင်တဲ့ လက်ဆောင်မွန်ကတော့ သစ်တောသစ်ပင်တွေပဲဖြစ်ပါတယ်။ လူသားတွေ အသက်ရှူထုတ်လိုက်တဲ့ ကာဗွန်ဒိုင်အောက်ဆိုက်ဓာတ်ငွေ့တွေကို စုပ်ယူပေးပြီး သက်ရှိတွေအတွက် မရှိမဖြစ်လိုအပ်တဲ့ အောက်ဆီဂျင်ဓာတ်ငွေ့တွေကို ပြန်လည်ထုတ်လွှတ်ပေးတဲ့ သစ်တောသစ်ပင်တွေကို "ကမ္ဘာမြေရဲ့ အဆုတ်တွေ"လို့ တင်စားခေါ်ဝေါ်ရမှာပါ။

ဒီနေ့ ကျွန်တော်တို့နေထိုင်တဲ့ ကမ္ဘာမြေတစ်ဝန်းမှာ နေ့စဉ်ရင်ဆိုင်ကြုံတွေ့နေရတဲ့ ပြဿနာတွေကတော့ ရာသီဥတုပြောင်းလဲဖောက်ပြန်တာ၊ ပတ်ဝန်းကျင်ယိုယွင်းပျက်စီးတာ၊ သစ်တောပြုန်းတီးတာနဲ့ ဇီဝမျိုးစုံမျိုးကွဲတွေ ဆုံးရှုံးတာတွေလိုကြီးမားတဲ့သဘာဝဘေးအန္တရာယ်တွေပဲဖြစ်ပါတယ်။ ဒီလိုသဘာဝဘေးအန္တရာယ်တွေကို တားဆီးကာကွယ်ဖို့နဲ့ ပြန်လည်ကုစားဖို့အတွက် အရိုးရှင်းဆုံး၊ အထိရောက်ဆုံးနဲ့ ကုန်ကျစရိတ်အသက်သာဆုံးနည်းလမ်းကတော့ သစ်ပင်တွေစိုက်ပျိုးတာနဲ့ သစ်တောတွေကို ထိန်းသိမ်းကာကွယ်တာပဲ ဖြစ်ပါတယ်။

သစ်ပင်သစ်တောတွေဟာ သက်ရှိသတ္တဝါတွေကို အဆိပ်အတောက်ဖြစ်စေတဲ့ ကာဗွန်ဒိုင်အောက်ဆိုက်ဓာတ်ငွေ့ကို ဖယ်ရှားသန့်စင်ပေးပြီး သက်ရှိတွေ အသက်ရှင်ရပ်တည်နိုင်ဖို့ အောက်ဆီဂျင်ကို ထုတ်လွှတ်ပေးနေပါတယ်။ ဒုံအပြင် ရာသီဥတုမျှတစေဖို့၊ မြေဆီလွှာပျက်စီးမှုလျော့ပါးစေဖို့၊ ရေကြီးရေလျှံမှုတွေကို ကာကွယ်ပေးဖို့စတဲ့သဘာဝဘေးအန္တရာယ်တွေလျော့ပါးစေရေးအတွက်လည်းကြီးမားတဲ့အခန်းကဏ္ဍကနေ ပါဝင်နေတယ်ဆိုတာကို အားလုံးသိရှိထားဖို့ လိုအပ်လှပါတယ်။

ထာဝရကုသိုလ်နဲ့ နိုင်ငံတော်အကျိုးစီးပွား

သစ်ပင်စိုက်ပျိုးခြင်းဟာ မွန်မြတ်တဲ့ ကုသိုလ်တစ်ပါးဖြစ်ပြီး ထာဝရကုသိုလ် ဒါမှမဟုတ် နိစ္စဓူဝကုသိုလ်လို့ခေါ်တဲ့ နေ့စဉ်အကျိုးပေးတဲ့၊ တန်ဖိုးဖြတ်မရတဲ့ ကုသိုလ်ပြုခြင်းတစ်မျိုး ဖြစ်ပါတယ်။ လူသားတွေနေထိုင်ရာ ကမ္ဘာမြေပေါ်မှာ သစ်ပင်၊ သစ်တောတွေ ရှင်သန်နေတာဟာ အတိတ်ကာလရဲ့ အမွေအနှစ်၊ ပစ္စုပ္ပန်ကာလရဲ့အကျိုးစီးပွား၊ အနာဂတ်ကာလရဲ့ ဖွံ့ဖြိုးမှုလို့ ဆိုထားတဲ့အတိုင်း နိုင်ငံတော်စဉ်ဆက်မပြတ်ဖွံ့ဖြိုးတိုးတက်ရေး၊ ပြည်သူတွေ စားရေရိက္ခာဖူလုံရေးနဲ့ လူမှုစီးပွားဘဝဖွံ့ဖြိုးတိုးတက်ရေးတို့အတွက် အလွန်အရေးကြီးတဲ့ အခန်းကဏ္ဍမှာ တည်ရှိနေပါတယ်။

မြန်မာနိုင်ငံဟာ အာဆီယံဒေသတွင်း နိုင်ငံတွေအနက် သစ်တောဖုံးလွှမ်းမှုဧရိယာ ဒုတိယအများဆုံးနိုင်ငံဖြစ်ပေမယ့် အပူပိုင်း ၁၃ ခရိုင် အပါအဝင် မြေလတ်ဒေသ မြို့ကြီးတွေမှာ သစ်တောဖုံးလွှမ်းမှုရာခိုင်နှုန်းနည်းပါးလာတာကို တွေ့ရပါတယ်။ ရာသီဥတု ပူပြင်းလာတာနဲ့အမျှ မိုးခေါင်ရေရှားတာ၊ ပူပြင်းခြောက်သွေ့တာနဲ့ တောမီးလောင်ကျွမ်းတာတွေ ပိုမိုဖြစ်ပေါ်လာနိုင်ပြီး သဲကန္တာရဖြစ်ထွန်းမယ့် အန္တရာယ်တွေနဲ့ ရင်ဆိုင်ကြုံတွေ့ရမှာဖြစ်လို့ နိုင်ငံတော်အနေနဲ့ သစ်တောဖုံးလွှမ်းမှု သိသာထင်ရှားစွာတိုးတက်လာစေဖို့ အမျိုးသားရေးတာဝန်တစ်ရပ် အဖြစ် အရှိန်အဟုန်မြင့် ဆောင်ရွက်နေတာ ဖြစ်ပါတယ်။

တပ်မတော်ရဲ့ ပြည်သူ့အကျိုးပြု သစ်ပင်စိုက်ပျိုးရေး

ကျွန်တော်တို့တပ်မတော်ဟာ နိုင်ငံတော်ကာကွယ်ရေးတာဝန်ကိုသာမက နိုင်ငံတော်တည်ဆောက်ရေး၊ ဒေသဖွံ့ဖြိုးရေးနဲ့ သဘာဝပတ်ဝန်းကျင်ထိန်းသိမ်းရေးလုပ်ငန်းတွေမှာလည်း တက်ကြွစွာပါဝင်ဆောင်ရွက်လျက်ရှိပါတယ်။ ကာကွယ်ရေးဦးစီးချုပ်ရုံး (ကြည်း၊ ရေ၊ လေ) မိသားစုဝင်တွေအနေနဲ့ ၂၀၁၁ ခုနှစ်ကနေ ၂၀၂၆ ခုနှစ် ဒုတိယအကြိမ် သစ်ပင်စိုက်ပွဲအထိ စုစုပေါင်း ၄ဖြတ်ကြိမ် ကျင်းပပြုလုပ်ခဲ့ပြီး ရတနာတန်းဝင်၊ စက်မှုကုန်ကြမ်းသီးနှံ၊ နှစ်ရှည်စားသုံးသီးနှံနဲ့ အရိပ်ရလေကာပင် စတဲ့ အပင်မျိုးစုံ ၂၁၂၂၅ ပင်ကို အောင်မြင်စွာစိုက်ပျိုးနိုင်ခဲ့ပြီး ဖြစ်ပါတယ်။ ယခုကျင်းပတဲ့ ၂၀၂၆ ခုနှစ် တတိယအကြိမ် မိုးရာသီသစ်ပင်စိုက်ပျိုးပွဲမှာတော့ ကျွန်းပင် ၉၀၀၊ ပျဉ်းကတိုးပင် ၃၀၀၊ မဟော်ဂနီပင် ၆၀၀၊ ပိတောက်ပင် ၆၀၀ စုစုပေါင်းအပင် ၂၄၀၀ ကို စိုက်ပျိုးခဲ့ပါတယ်။

ဒုံအပြင် တပ်မတော်(ကြည်း၊ ရေ၊ လေ) မိသားစုများရဲ့ ၂၀၂၆ ခုနှစ် တတိယအကြိမ် မိုးရာသီသစ်ပင်စိုက်ပျိုးပွဲမှာလည်း စုစုပေါင်း အပင် ၂၄၀၀ နဲ့ တိုင်းစစ်ဌာနချုပ်အသီးသီးမှာ ၂၁၀၁၀၃ ပင် စိုက်ပျိုးနိုင်ခဲ့တဲ့အတွက် တပ်မတော်တစ်ရပ်လုံးအနေနဲ့ စုစုပေါင်းသစ်ပင် ၂၁၂၅၀၃ ပင်ကို ထပ်မံစိုက်ပျိုးနိုင်ခဲ့ပြီ ဖြစ်ပါတယ်။ ဒီလိုသစ်ပင်စိုက်ပျိုးပွဲတော်ကျင်းပနေတာဟာ နိုင်ငံတော်နဲ့ ပြည်သူလူထုအတွက် အကျိုးပြုလုပ်ငန်းတစ်ရပ်ဖြစ်ပြီး စိမ်းလန်းတဲ့ပတ်ဝန်းကျင်ကို ဖော်ဆောင်ပေးနေတာပဲဖြစ်ပါတယ်။

အဆိုပါ သစ်ပင်စိုက်ပျိုးပွဲမှာ တပ်မတော်ကာကွယ်ရေးဦးစီးချုပ်ဗိုလ်ချုပ်ကြီးရဲဝင်းဦးက သစ်ပင်စိုက်ပျိုးခြင်းနဲ့ ဆက်စပ်ပြီး **"ယနေ့ မျက်မှောက်ကာလတွင်စက်မှုလုပ်ငန်းများ အပြိုင်အဆိုင်တိုးတက်ထုတ်လုပ်ရာကနေ တိုးတက်များပြားလာသည့် စက်ရုံ၊ အလုပ်ရုံကြီးများနှင့် ယာဉ်ယန္တရားများကြောင့် လေထုညစ်ညမ်းမှုနှင့်အတူ သဘာဝပတ်ဝန်းကျင်ကိုပါ ထိခိုက်ပျက်စီးစေခဲ့ကြောင်း။ တစ်ကမ္ဘာလုံးအတိုင်းအတာ အနေဖြင့် ကာဗွန်ဒိုင်အောက်ဆိုက်ထုတ်လွှတ်မှုကိုလျှော့ချကြရန် ဝိုင်းဝန်းကြိုးစားနေကြသည်ကိုလည်းတွေ့ရှိရကြောင်း၊ စက်ရုံများတည်ထောင်မှုနှင့် နည်းပညာအသစ်များ ဖန်တီးမှုတို့သည် ရပ်တန့်လို့မရဘဲ လူသားများအတွက် စဉ်ဆက်မပြတ် လိုအပ်နေမည်ဖြစ်သောကြောင့် သဘာဝပတ်ဝန်းကျင်ထိခိုက်မှု အနည်းဆုံးဖြစ်အောင်သာ ကြိုးစားတီထွင်ကြံဆရမည်ဖြစ်ကြောင်း၊ ထိုသို့ဆောင်ရွက်ရာတွင် အလွယ်ကူဆုံးဖြေရှင်းနည်းသည် သစ်ပင်သစ်တောဖုံးလွှမ်းမှုအားကောင်းစေရေးဖြစ်၍ သစ်ပင်စိုက်ပျိုးခြင်းကို စဉ်ဆက်မပြတ်ဆောင်ရွက်သွားကြရန် လိုအပ်ကြောင်းကို အသိပေးပြောကြားလိုကြောင်း"** ထည့်သွင်းပြောကြားခဲ့ပါတယ်။

စိုက်ပျိုးသမျှရှင်သန်ရေး ပြုစုထိန်းသိမ်း

သစ်ပင်စိုက်ပျိုးတာထက် စိုက်ပျိုးပြီးနောက် ရှင်သန်ကြီးထွားလာအောင် ပြုစုစောင့်ရှောက်တာက ပိုပြီးအရေးကြီးပါတယ်။ သစ်ပင်စိုက်ပျိုးတာနဲ့ သစ်တောတွေ ထိန်းသိမ်းတာဟာ ထာဝရကုသိုလ်ပြုတာဖြစ်လို့ တာဝန်ကျေစိုက်ပျိုးပြီးပစ်ထားတဲ့ စိုက်ပျိုးတာမျိုးမဟုတ်ဘဲ "ရှင်အောင်စိုက်ပျိုး၊ ကြီးအောင်ပြုစု၊ မြဲအောင်ထိန်းသိမ်း"ဆိုတဲ့ ဆောင်ပုဒ်နဲ့အညီ တစ်ပင်စိုက်တစ်ပင်ရှင်၊ စိုက်သမျှအပင် ရှင်သန်အောင်မြင်ဖြစ်ထွန်းအောင် စီမံချက်ချပြီးဆောင်ရွက်ကြရမှာ ဖြစ်ပါတယ်။

လက်ရှိကမ္ဘာကြီးရဲ့ ရာသီဥတုပြောင်းလဲမှုဖြစ်စဉ်တွေအရလူသားအားလုံး သဘာဝဘေးအန္တရာယ်တွေ ရင်ဆိုင်နေရမှုလျော့ပါးသက်သာစေဖို့နဲ့ အနာဂတ်မှာ စိမ်းလန်းစိုပြည်တဲ့ ပတ်ဝန်းကျင်ကောင်းကို လက်ဆင့်ကမ်းနိုင်ဖို့အတွက် သစ်ပင်သစ်တောတွေကို စိုက်ပျိုးထိန်းသိမ်းကြရပါမယ်။

ဒါကြောင့် တပ်မတော်အနေနဲ့ နှစ်စဉ်ကျင်းပပြုလုပ်တဲ့ သစ်ပင်စိုက်ပျိုးပွဲများကို အမျိုးသားရေးတာဝန်တစ်ရပ်အဖြစ်ခံယူပြီး နိုင်ငံတော်အစိုးရရဲ့ ဦးဆောင်မှုနဲ့အတူ တက်တက်ကြွကြွ ပူးပေါင်းပါဝင်ဆောင်ရွက်နေခြင်းပဲ ဖြစ်ပါတယ်။

ပတ်ဝန်းကျင်ထိန်းသိမ်းရေးနဲ့ ပြည်သူပူးပေါင်းဆောင်ရွက်မှု

အခုလို သစ်ပင်စိုက်ပွဲတွေ ကျင်းပရတာဟာ ပတ်ဝန်းကျင်စိမ်းလန်းစိုပြည်စေရေး၊ သစ်တောဖုံးလွှမ်းမှု တိုးတက်လာစေရေး၊ သယံဇာတတွေ ရေရှည်တည်တံ့ရေးနဲ့ သဘာဝဘေးအန္တရာယ်တွေကနေ ကာကွယ်နိုင်ရေး စတဲ့ရည်ရွယ်ချက်ကောင်းတွေနဲ့ ဆောင်ရွက်တာဖြစ်ပါတယ်။ ပြည်သူတွေကြားမှာ သစ်တောသစ်ပင်တွေရဲ့ တန်ဖိုးကို နားလည်မြတ်နိုးတဲ့ စိတ်ဓာတ်ဖြစ်ပေါ်လာပြီး ပြည်သူတွေက တက်ကြွစွာပူးပေါင်းပါဝင်လာစေဖို့အတွက် နိုင်ငံတော်ကဦးဆောင်ပြီး ကျင်းပဆောင်ရွက်တာလည်း ဖြစ်ပါတယ်။

> ✣ **သစ်ပင်စိုက်ပွဲတွေကျင်းပရတာဟာ ပတ်ဝန်းကျင်စိမ်းလန်းစိုပြည်စေရေး၊ သစ်တောဖုံးလွှမ်းမှု တိုးတက်လာစေရေး၊ သယံဇာတတွေ ရေရှည်တည်တံ့ရေးနဲ့ သဘာဝဘေးအန္တရာယ်တွေကနေ ကာကွယ်နိုင်ရေး စတဲ့ရည်ရွယ်ချက်ကောင်းတွေနဲ့ ဆောင်ရွက်တာဖြစ် . . .**
>
> ✣ **ပြည်သူတွေကြားမှာ သစ်တောသစ်ပင်တွေရဲ့တန်ဖိုးကိုနားလည်မြတ်နိုးတဲ့ စိတ်ဓာတ်ဖြစ်ပေါ်လာပြီး ပြည်သူတွေက တက်ကြွစွာပူးပေါင်းပါဝင်လာစေဖို့အတွက် နိုင်ငံတော်ကဦးဆောင်ပြီး ကျင်းပဆောင်ရွက်တာလည်းဖြစ် . . .**

ကမ္ဘာနဲ့အဝန်း ရင်ဆိုင်နေရတဲ့ ပတ်ဝန်းကျင်ဆိုင်ရာပြဿနာတွေကို ဖြေရှင်းရာမှာ သစ်ပင်စိုက်ပျိုးတာဟာ သဘာဝနဲ့ လိုက်လျောညီထွေဖြစ်ပြီး အကျိုးအရှိဆုံးလုပ်ငန်းတစ်ရပ်ဖြစ်ပါတယ်။ ဒါကြောင့် ပြည်သူတစ်ဦးချင်းစီက အသိစိတ်ဓာတ်အပြည့်နဲ့ သစ်တောသစ်ပင်တွေကို စိုက်ပျိုးထိန်းသိမ်းဖို့လိုသလို ရပ်ကွက်၊ ကျေးရွာ၊ မြို့နယ်၊ ခရိုင်၊ တိုင်းဒေသကြီး အလိုက်လည်း အစုအဖွဲ့နဲ့ ဝိုင်းဝန်းစိုက်ပျိုးထိန်းသိမ်းကြရပါမယ်။

သစ်တောနယ်မြေအတွင်းသာမက သစ်တောမြေ ပြင်ပနေရာတွေမှာ လမ်းဘေးဝဲ၊ ယာ သစ်ပင်စိုက်ပျိုးတာ၊ တစ်အုပ်တစ်မစိုက်ပျိုးတာ၊ မြို့ပြ သစ်တောတွေ တည်ထောင်တာနဲ့ စိမ်းလန်းစိုပြည်ရေးနယ်မြေတွေ(Green-zone) တိုးပွားလာစေဖို့အတွက် ပြည်သူ တစ်ဦးချင်းစီကလည်း သက်ဆိုင်ရာဌာနတွေနဲ့အတူ တက်ညီလက်ညီပူးပေါင်းဆောင်ရွက်ကြရမှာဖြစ်ပါတယ်။

နိုင်ငံတော်သာယာရေးနဲ့ ဂေဟစနစ်တန်ဖိုး

"နိုင်ငံတော်သာယာဖို့ သဘာဝပတ်ဝန်းကျင်ထိန်းကြစို့"ဆိုတဲ့ မူဝါဒနဲ့အညီ ပတ်ဝန်းကျင်ဂေဟစနစ် တည်ငြိမ်ကောင်းမွန်စေရေး၊ နိုင်ငံတစ်ဝန်းစိမ်းလန်းစိုပြည်စေရေးနဲ့ ရာသီဥတုပြောင်းလဲမှုလျှော့ချနိုင်ရေးအတွက် အရှိန်အဟုန်မြင့် ဆောင်ရွက်ကြရပါမယ်။ "သစ်ပင်စိုက်လျှင် တို့ဝန်းကျင် စိမ်းစိုလှပ ကြည်နူးရစ်"ဆိုတဲ့ အတိုင်း မိမိတို့နေထိုင်ရာ ဒေသပတ်ဝန်းကျင်ရှိ ကျေးရွာ၊ မြို့ပြတွေမှာ စိမ်းလန်းစိုပြည်သာယာလှပစေဖို့အတွက် ဝိုင်းဝန်းကြိုးစားဆောင်ရွက်ကြရမှာဖြစ်ပါတယ်။ တပ်မတော်ဟာ မိမိနိုင်ငံနဲ့ ပြည်သူတို့ရဲ့ အကျိုးစီးပွားကို အစဉ်အလေးအနက်ထားဆောင်ရွက်နေပြီး ပြည်သူလူထုရဲ့ လူမှုစီးပွား မြင့်မားတိုးတက်ရေးအတွက် ရှေးရှုဆောင်ရွက်ရာမှာ သစ်ပင်စိုက်ပျိုးပွဲတွေ ကျင်းပတာဟာလည်း တစ်ခုအပါအဝင် ဖြစ်ပါတယ်။

ဒီနေ့အခါ ရာသီဥတုဖောက်ပြန်မှုတွေကြောင့် မိုးရာသီမှာ မိုးသည်းထန်တာ၊ နွေရာသီမှာ အပူချိန်လွန်ကဲတာ၊ ဆောင်းရာသီမှာ အအေးဓာတ်လျော့နည်းတာတွေကို ကြုံတွေ့နေရလို့ သဘာဝပတ်ဝန်းကျင်ကို ထိန်းသိမ်းပြုပြင် စောင့်ရှောက်ပေးဖို့ အလွန်ပဲလိုအပ်လှပါတယ်။ တပ်မတော်ဟာ စည်းကမ်းစနစ်တကျ ကျစ်လျစ်ခိုင်မာစွာဖွဲ့စည်းထားတဲ့အတွက် ရည်မှန်းချက်လုပ်ငန်းမှန်သမျှ အောင်မြင်ပြီးမြောက်အောင် လုပ်ဆောင်ကြရပြီး သစ်ပင်စိုက်ပျိုးရာမှာလည်း တစ်ပင်စိုက်တစ်ပင် ရှင်သန်အောင် ဆောင်ရွက်ကြရပါတယ်။ မြန်မာနိုင်ငံအတွင်းကို မုတ်သုံးလေဝင်ရောက်လာပြီဖြစ်တဲ့ မိုးရာသီကာလဟာ မြေအစိုဓာတ်လုံလောက်စွာရရှိလို့ သစ်ပင်စတင်စိုက်ပျိုးဖို့ အချိန်ကောင်းဖြစ်ပြီး စိုက်ပျိုးနည်းစနစ်မှန်ကန်စွာနဲ့ စုပေါင်းညီညာပျော်ပျော်ရွှင်ရွှင် စိုက်ပျိုးကြလျက်ရှိပါတယ်။

အမျိုးသားရေးရည်မှန်းချက်နဲ့စိမ်းလန်းသောအနာဂတ်

နိုင်ငံတော်အနေနဲ့ သစ်တောဖုံးလွှမ်းမှုနိုင်ငံဇရိယာရဲ့ ၅၀ ရာခိုင်နှုန်း ပြည့်မီစေဖို့အတွက်ကြိုးဝိုင်းနဲ့ ကြိုးပြင်ကာကွယ်တောတွေကို နိုင်ငံဇရိယာရဲ့ ၂၆ ဒသမ ၁၁ ရာခိုင်နှုန်းအထိ လည်းကောင်း၊ သဘာဝနယ်မြေ ၆၂ ခုကို နိုင်ငံဇရိယာရဲ့ ၆ ဒသမ ၅၉ ရာခိုင်နှုန်းအထိလည်းကောင်း တိုးမြှင့်တည်ထောင်ခဲ့ပြီး ဖြစ်ပါတယ်။ ဒီနှစ် ၂၀၂၆ ခုနှစ်မှာလည်း တစ်နိုင်ငံလုံးအတိုင်းအတာနဲ့ ဧကပေါင်း သုံးသောင်းကျော်မှာ အပင်ပေါင်း ၂၁ သန်းကျော် စိုက်ပျိုးသွားမှာဖြစ်လို့ တပ်မတော်သားတွေကလည်း တက်ကြွစွာ ပါဝင်ဆောင်ရွက်နေကြပါတယ်။

သဘာဝအတိုင်း ပေါက်ရောက်နေတဲ့ သစ်တောတွေမှာရှိတဲ့ **စာမျက်နှာ ၁၄ သို့** ■

၂၀၂၆ ခုနှစ်၊ ဇွန်လ ၁၉ ရက်နေ့ FATF ၏ Public Statement အပေါ် မြန်မာနိုင်ငံ၏သဘောထားထုတ်ပြန်ချက်

၁။ ငွေကြေးဆိုင်ရာအရေးယူဆောင်ရွက်ရေးအဖွဲ့(Financial Action Task Force–FATF)သည် ၂၀၂၆ ခုနှစ်၊ ဇွန်လ ၁၉ ရက်နေ့တွင် မြန်မာနိုင်ငံဆိုင်ရာ Public Statement တစ်စောင်ထုတ်ပြန်ခဲ့ပါသည်။

၂။ အဆိုပါထုတ်ပြန်ချက်တွင် **မြန်မာနိုင်ငံသည် နိုင်ငံအဆင့် အွန်လိုင်းလိမ်လည်မှုနှင့် အွန်လိုင်းလောင်းကစားမှုများ တိုက်ဖျက်ရေးအမျိုးသားအဆင့်ကော်မတီ တစ်ခုဖွဲ့စည်းခြင်းနှင့် ဒေသတွင်းနှင့် နိုင်ငံတကာပူးပေါင်းဆောင်ရွက်ခြင်းများ အပါအဝင် အွန်လိုင်းလိမ်လည်မှုများနှင့် ဆိုက်ဘာအသုံးပြု လိမ်လည်မှုများ တိုက်ဖျက်ရေးလုပ်ငန်းအချို့ကို ဆောင်ရွက်ခဲ့သော်လည်း မြန်မာနိုင်ငံ၌ အွန်လိုင်းလိမ်လည်မှုများနှင့် ဆိုက်ဘာအသုံးပြု လိမ်လည်မှုများနှင့် ဆက်နွယ်သည့် တရားမဝင်ငွေကြေးစီးဆင်းမှုအန္တရာယ်များ ကြီးမားကျယ်ပြန့်စွာဖြစ်ပေါ်နေသည်ကို FATF မှ သတိပြုမိကြောင်း၊ အွန်လိုင်းလိမ်လည်မှုများနှင့် ဆိုက်ဘာအသုံးပြု လိမ်လည်မှုများ၏ ခြိမ်းခြောက်မှုများနှင့်ဆက်နွယ်သည့် တရားမဝင်ငွေကြေးစီးဆင်းမှုအန္တရာယ်များတိုက်ဖျက်ရေးအတွက် သင့်လျော်သည့်အရေးယူမှုများ ဆောင်ရွက်ရန် FATF မှ မြန်မာနိုင်ငံအားတောင်းဆိုပြီး ယင်းလုပ်ငန်းများအတွက် မြန်မာနိုင်ငံနှင့် ပူးပေါင်းဆောင်ရွက်သွားမည်ဖြစ်ပါကြောင်းနှင့် အဆိုပါ တရားမဝင်ငွေကြေးစီးဆင်းမှုဆိုင်ရာ ခြိမ်းခြောက်မှုများအား တိုက်ဖျက်ရာတွင် မြန်မာနိုင်ငံသည် ရာဇဝတ်ဂိုဏ်းများမှ လူကုန်ကူးခံရသူများ၏အကျိုးစီးပွားအား သေချာစွာထည့်သွင်းစဉ်းစားရန် လိုအပ်ကြောင်း** တိုက်တွန်းထားသည်ကို စိစစ်တွေ့ရှိရပါသည်။

၃။ မြန်မာနိုင်ငံအနေဖြင့် အွန်လိုင်းလိမ်လည်မှုများ၊ ဆိုက်ဘာနည်းပညာအသုံးပြု၍ ကျူးလွန်သောလိမ်လည်မှုများသည် ငွေကြေးခဝါချမှုများအပြင် ငွေကြေးစနစ်၏ ယုံကြည်စိတ်ချရမှုကို ထိခိုက်စေပြီး ဒေသတွင်းလုံခြုံရေးကို ခြိမ်းခြောက်သကဲ့သို့ ဒေသတွင်းနိုင်ငံများနှင့် ကမ္ဘာတစ်ဝှမ်းရှိနိုင်ငံများအပေါ်လည်း ဆိုးကျိုးသက်ရောက်စေကြောင်းကို အပြည့်အဝအသိအမှတ်ပြုပါသည်။

၄။ မြန်မာနိုင်ငံတော်ဗဟိုဘဏ်သည် ၂၀၂၀ ပြည့်နှစ်၊ မေလ ၁၅ ရက်နေ့တွင် အမိန့်ကြော်ငြာစာအမှတ်(၉/၂၀၂၀)ဖြင့် Cryptocurrency များအား တရားဝင်ငွေပေးချေမှုနည်းလမ်း (Legal Tender) အဖြစ် အသုံးပြုခြင်းမပြုရန် ကြေညာထားသကဲ့သို့ အွန်လိုင်းလိမ်လည်မှုများမှ တရားမဝင် ရရှိသောငွေကြေးများကို Cryptocurrency များအဖြစ် ပြောင်းလဲလွှဲပြောင်း၍ မြန်မာ့ငွေကြေးစနစ်အတွင်း သို့ဝင်ရောက်ခြင်းမရှိကြောင်း စုံစမ်းစစ်ဆေးမှုများအရ ဖော်ထုတ်ရရှိပါသည်။ တရားမဝင် ငွေကြေးလွှဲပြောင်းမှုများ သည်လည်း ပြည်ပရှိငွေကြေးစနစ်များကို အသုံးပြုလျက်ရှိသဖြင့် ဒေသတွင်းငွေကြေး ဆိုင်ရာအန္တရာယ်များ လျှော့ချရေးသည် ဒေသတွင်းနှင့် နိုင်ငံတကာပူးပေါင်း ဆောင်ရွက်မှုများမှတစ်ဆင့် ဖြေရှင်း ဆောင်ရွက်နိုင်မည်ဖြစ်ကြောင်း တွေ့ရှိရပါသည်။

၅။ မြန်မာနိုင်ငံအစိုးရအနေဖြင့်အွန်လိုင်းလိမ်လည်မှုနှင့် အွန်လိုင်းလောင်းကစားမှုများအားတိုက်ဖျက်ရန် အမျိုးသားရေးတာဝန်တစ်ရပ်အဖြစ် သတိမှတ်ပြီး ဆောင်ရွက်လျက်ရှိရာ အွန်လိုင်းလိမ်လည်မှုနှင့် အွန်လိုင်းလောင်းကစားမှုများ တိုက်ဖျက်ရေးကြီးကြပ်မှုဗဟိုကော်မတီ ဖွဲ့စည်းခြင်း၊ အမျိုးသားလိမ်လည်မှုတိုက်ဖျက်ရေးဗဟိုဌာန (National Anti–Scam Centre – ASC) ဖွဲ့စည်းတည်ထောင်နိုင်ရေး ဆောင်ရွက်နေခြင်း၊ အွန်လိုင်းလိမ်လည်မှု တိုက်ဖျက်ရေးဥပဒေ ပြဋ္ဌာန်းနိုင်ရေး ဆောင်ရွက်ခြင်း၊ ၂၀၂၆ ခုနှစ်၊ ငွေကြေးခဝါချမှုတိုက်ဖျက်ရေးဥပဒေအသစ်ပြဋ္ဌာန်းခြင်း၊ အွန်လိုင်းလိမ်လည်မှုနှင့် ဆိုက်ဘာအသုံးပြုလိမ်လည်မှုများ ကျူးလွန်သူများအပေါ် ကျယ်ကျယ်ပြန့်ပြန့်စုံစမ်းစစ်ဆေးခြင်းနှင့် တရားစွဲဆိုခြင်း၊ အွန်လိုင်းလိမ်လည်မှုများနှင့်ပတ်သက်၍ နစ်နာခဲ့ရသူများ သို့မဟုတ် ဖော်ထုတ်ရရှိသည့် နိုင်ငံခြားသားနစ်နာသူများကို သက်ဆိုင်ရာနိုင်ငံများသို့ ပြန်လည်ပို့ဆောင်ပေးခြင်း၊ တရားမဝင် ဝင်ရောက်လာသူ နိုင်ငံခြားသားများအား ပြည်တွင်းဥပဒေအရ စိစစ်ဆောင်ရွက်ပြီးနောက် လူသားချင်းစာနာထောက်ထားမှုနှင့် နိုင်ငံအချင်းချင်း ချစ်ကြည်ရင်းနှီးမှုကိုအခြေခံ၍ သက်ဆိုင်ရာနိုင်ငံများသို့ ပြန်လည်လွှဲပြောင်းပေးခြင်း၊ အွန်လိုင်းလိမ်လည်မှုဌာနများ ထပ်မံမတည်ဆောက်နိုင်ရေးရင်းတို့၏အဆောက်အဦအရင်းအမြစ်များနှင့် အီလက်ထရောနစ်ပစ္စည်းများအား ဖျက်ဆီးခြင်း၊ အိမ်နီးချင်းနိုင်ငံများ၊ နိုင်ငံတကာမိတ်ဖက်များနှင့် ပူးပေါင်းဆောင်ရွက်ခြင်းကို တက်ကြွစွာ ကျယ်ကျယ်ပြန့်ပြန့် ဆောင်ရွက်နိုင်ခဲ့ပြီး နိုင်ငံပိုင်သတင်းစာများမှတစ်ဆင့်အသိပေးလျက်ရှိသကဲ့သို့ နိုင်ငံတကာအစည်းအဝေးများတွင် တင်ပြဆွေးနွေးခြင်းများ ဆောင်ရွက်လျက်ရှိပါသည်။

၆။ စွမ်းဆောင်ရည်မြှင့်တင်ရေးနှင့် သတင်းအချက်အလက်ဖလှယ်ရေးအပိုင်း တွင်လည်းထောက်လှမ်းရေးဆိုင်ရာသတင်းအချက်အလက်ဖလှယ်ရေးယန္တရားများ၊ ဥပဒေစိုးမိုးရေးဆိုင်ရာ ပူးပေါင်းဆောင်ရွက်မှုများ၊ လေ့ကျင့်ရေးအစီအစဉ်များ၊ သက်ဆိုင်ရာ အာဏာပိုင်အဖွဲ့အစည်းများအကြား လုပ်ငန်းဆောင်ရွက်မှု ဆိုင်ရာ ညှိနှိုင်းပူးပေါင်းဆောင်ရွက်မှုများ အားကောင်းအောင် စဉ်ဆက်မပြတ် ဆောင်ရွက်လျက်ရှိပါသည်။

၇။ ထို့အပြင် မြန်မာနိုင်ငံသည် FATF ၏ အကြံပြုချက်များကို အကောင်အထည်ဖော်ရန်နှင့် FATF လုပ်ငန်းစဉ်အောက်ရှိ ကျန်ရှိနေသည့် Action Plan အချက်များကို ဖြည့်ဆည်းဆောင်ရွက်ရန် အခိုင်အမာ ကတိကဝတ်ပြုထားဆဲဖြစ်ပါသည်။ ၂၀၂၂ ခုနှစ်၊ အောက်တိုဘာလတွင် FATF မှ မြန်မာနိုင်ငံကို High–Risk Jurisdictions subject to a Call for Action စာရင်းသို့ သတ်မှတ်ထည့်သွင်းခံရပြီးနောက် မြန်မာနိုင်ငံသည် Asia–Pacific Joint Group (APJG)သို့ (၁၇)ကြိမ်မြောက် တိုးတက်မှုအစီရင်ခံစာ (Progress Report)အား တင်သွင်းခဲ့ပြီးဖြစ်ပါသည်။ APJG ၏ မျက်နှာချင်းဆိုင်အစည်းအဝေးများနှင့် FATF မျက်နှာစုံညီအစည်းအဝေးများတွင် တက်ကြွစွာပါဝင်ခဲ့ကာ Action Plan အချက် ၁၅ ချက်အနက် ၁၃ ချက်ကို အောင်မြင်စွာပြီးစီးခဲ့ပြီး အချက် ၂ ချက်သာ ဆက်လက်ဆောင်ရွက်ရန်ကျန်ရှိပါသည်။ အထက်ဖော်ပြပါ တိုးတက်မှုများအပေါ် မြန်မာနိုင်ငံ၏ အဆင့်မြင့် အစိုးရတာဝန်ရှိသူများက ကျန်ရှိသည့် Action Plan အချက်များကိုပြီးမြောက်စေရန် ခိုင်မာသော နိုင်ငံရေးကတိကဝတ်နှင့် ဆုံးဖြတ်ချက်ကို ဆက်လက်ပြသလျက်ရှိကြောင်း တွေ့ရှိနိုင်မည်ဖြစ်ပါသည်။

၈။ UNODC ၏ **"Inflection Point: Global Implications of Scam Centers, Underground Banking and Illicit Online Marketplaces in Southeast Asia" (April 2025)** အစီရင်ခံစာအရ online scam ကွန်ရက်များသည် အရှေ့တောင်အာရှဒေသအတွင်း အုပ်ချုပ်ရေးအားနည်းသောနယ်မြေများကို အခွင့်ကောင်းယူ၍ ဖြန့်ကြက်လှုပ်ရှားလာခဲ့ကြောင်း၊ ယင်းလုပ်ငန်းများသည် မဲခေါင်ဒေသတစ်ဝှမ်းသာမက အာဖရိက၊ တောင်အမေရိက၊ ပစိဖိတ်နှင့် အရှေ့အလယ်ပိုင်းဒေသများအထိ တိုးချဲ့ဖြစ်ပွားလျက်ရှိကြောင်းဖော်ပြထားပါသည်။ မြန်မာနိုင်ငံတွင်ဖြစ်ပေါ်နေသော အွန်လိုင်းလိမ်လည်မှုများသည်လည်း ဖြန့်ကြက်လှုပ်ရှားလာသည့် online scam ကွန်ရက်များ၏ အစိတ်အပိုင်းများဖြစ်ကြောင်း တွေ့ရှိရပါသည်။

၉။ နိဂုံးချုပ်အနေဖြင့် မြန်မာနိုင်ငံသည် ငွေကြေးခဝါချမှု အကြမ်းဖက်မှုကို ငွေကြေးထောက်ပံ့မှု၊ လူအများအပြားသေကျေစေသောလက်နက်များ ပြန့်ပွားမှုအပေါ် ငွေကြေးထောက်ပံ့မှု၊ အွန်လိုင်းလိမ်လည်မှုများနှင့် ဆိုက်ဘာအသုံးပြု၍ ကျူးလွန်သော လိမ်လည်မှုများကို တိုက်ဖျက်ရန် မပြောင်းလဲသော ကတိကဝတ်ကိုထပ်လောင်းအတည်ပြုပါသည်။ မြန်မာနိုင်ငံသည် FATF အကြံပြုချက်များ၊ နိုင်ငံတကာစံနှုန်းများနှင့်အညီဥပဒေမူဘောင်ကို ဆက်လက်အားကောင်းစေပြီး လုပ်ငန်းဆောင်ရွက်မှုဆိုင်ရာ စွမ်းရည်များကို မြှင့်တင်ကာ နိုင်ငံတကာပူးပေါင်းဆောင်ရွက်မှုကို ပိုမိုနက်ရှိုင်းစွာတိုးမြှင့်သွားမည်ဖြစ်ပါသည်။ မြန်မာနိုင်ငံအနေဖြင့် မိမိ၏ ဆက်လက်ကြိုးပမ်းဆောင်ရွက်မှုများ၊ ရရှိခဲ့သည့်တိုးတက်မှုများနှင့် အခိုင်အမာပြသခဲ့သည့် နိုင်ငံရေးကတိကဝတ်များကို အနာဂတ် သုံးသပ်အကဲဖြတ်မှုများနှင့် ဆွေးနွေးမှုများတွင် ထည့်သွင်းအသိအမှတ်ပြုပေးရန် လေးစားစွာတောင်းဆိုအပ်ပါသည်။

၁၀။ ထို့အပြင် နယ်စပ်ဖြတ်ကျော်ဖွဲ့စည်းထားသော ရာဇဝတ်ဂိုဏ်းများကြောင့် ထိခိုက်ခံစားနေရသော နိုင်ငံများအားလုံးအတွက် နည်းပညာအကူအညီ၊ သတင်းအချက်အလက်ဖလှယ်ရေးနှင့် စွမ်းဆောင်ရည်မြှင့်တင်ရေး အထောက်အပံ့များကို နိုင်ငံတကာအသိုက်အဝန်းမှ ဆက်လက်ပံ့ပိုးပေးရန် မြန်မာနိုင်ငံက တိုက်တွန်းအပ်ပါသည်။ အဘယ်ကြောင့်ဆိုသော်မည်သည့် နိုင်ငံတစ်နိုင်ငံတည်းကမျှ ဤစိန်ခေါ်မှုများကို ထိရောက်စွာကိုင်တွယ်ဖြေရှင်းနိုင်မည်မဟုတ်ကြောင်းကို အသိအမှတ်ပြုထားသောကြောင့်ဖြစ်ပါသည်။

၁၁။ မြန်မာနိုင်ငံသည် FATF၊ APG၊ Egmont Group နှင့် အခြားနိုင်ငံတကာ မိတ်ဖက်များနှင့် ဆက်လက်ပူးပေါင်းဆောင်ရွက်လျက် နိုင်ငံတကာဘဏ္ဍာရေးစနစ်၏ယုံကြည်စိတ်ချရမှုကို ထိန်းသိမ်းကာ နယ်စပ်ဖြတ်ကျော်ဘဏ္ဍာရေးရာဇဝတ်မှုများကို ထိရောက်စွာတိုက်ဖျက်သွားမည်ဖြစ်ပါကြောင်း ဖော်ပြအပ်ပါသည်။

ငွေကြေးခဝါချမှုတိုက်ဖျက်ရေးဗဟိုအဖွဲ့
၂၀၂၆ ခုနှစ်၊ ဇူလိုင်လ ၃၁ ရက်
နေပြည်တော်။

■ **စာမျက်နှာ ၁၃ မှအဆက်**

မြက်ပင်၊ ချုံပင်နဲ့ သစ်ပင်ကြီးတွေ အားလုံးဟာ အပူချိန်ကို လျှော့ချပေးတာ၊ အစိုဓာတ်နဲ့ မြေအောက်ရေကိုထိန်းပေးတာတွေကတစ်ဆင့် ဂေဟစနစ်ကိုမြှင့်တင်ပေးပါတယ်။ သစ်ပင်တစ်ပင်ဟာ နှစ်စဉ်ကာဗွန်ဒိုင်အောက်ဆိုက်ဌ၈ ပေါင်ကို စုပ်ယူပေးနိုင်ပြီး သစ်ပင်နဲ့အတူ ဝါးပင်တွေကိုပါ စိုက်ပျိုးထိန်းသိမ်းရင် အောက်ဆီဂျင်ထုတ်လုပ်မှု ပိုမိုမြင့်မားကာ သဘာဝပတ်ဝန်းကျင်ကို အထူးအကျိုးပြုစေမှာ ဖြစ်ပါတယ်။

ဒီနှစ်မိုးရာသီမှာ အပူပိုင်းဒေသ ၁၃ ခရိုင်၊ မီးရထားလမ်းတွေနဲ့ ကားလမ်းဘေးဝဲ၊ ယာတွေ၊ ပုဂံရှေးဟောင်းယဉ်ကျေးမှုနယ်မြေနဲ့ အင်းလေးကန်တစ်ဝိုက်တွေမှာ အထူးစိမ်းလန်းစိုပြည်ရေး လုပ်ငန်းတွေကို ဆက်စပ်ဌာနတွေ၊ ပြည်သူတွေနဲ့အတူ ဝိုင်းဝန်းဆောင်ရွက်နေကြပါတယ်။ သစ်ပင်စိုက်ပျိုးထိန်းသိမ်းတာဟာ ရေရှည်ဆောင်ရွက်ရမယ့်လုပ်ငန်းဖြစ်လို့ ရှင်သန်မှုရာခိုင်နှုန်း မြင့်မားစေဖို့အတွက် သစ်မျိုးမှန်ကန်စွာရွေးချယ်တာ၊ မြေပြုပြင်တာနဲ့ စိုက်ပြီးအပင်တွေကို စနစ်တကျ ဆက်လက်ပြုစုစောင့်ရှောက်သွားကြဖို့ လိုအပ်ပါတယ်။

"နိုင်ငံတော်ရွှေသီးဖို့ ကုန်ထုတ်လုပ်မှုအားပေးစို့"၊ "နိုင်ငံတော်ဖွံ့ဖြိုးဖို့ ပညာရေးကိုအားပေးစို့"နဲ့ "နိုင်ငံတော်သာယာဖို့ သဘာဝပတ်ဝန်းကျင်ထိန်းကြစို့" ဆိုတဲ့ ဆောင်ပုဒ်တွေနဲ့အညီ သစ်ပင်စိုက်ပျိုးတာဟာ ကုန်ထုတ်လုပ်မှု၊ ပညာရေးနဲ့ သဘာဝပတ်ဝန်းကျင် စိမ်းလန်းစိုပြည်ရေးတွေအတွက် တိုက်ရိုက်သက်ဆိုင်နေပါတယ်။ "တစ်သက်ပျော်ချင် သစ်ပင်စိုက်"ဆိုတဲ့ အတိုင်း အခုစိုက်ပျိုးလိုက်တဲ့ သစ်ပင်တွေဟာ နောင်အခါမှာ စိမ်းလန်းစိုပြည်တဲ့ ပတ်ဝန်းကျင်ကောင်းကို ဖန်တီးပေးမှာ ဖြစ်ပါတယ်။ အနှစ်ချုပ်ဆိုရရင် တပ်မတော်ဟာ နိုင်ငံတော်ရဲ့မူဝါဒတွေနဲ့အညီ သစ်ပင်စိုက်ပျိုးပွဲများကို အမျိုးသားရေးတာဝန်တစ်ရပ်အဖြစ် တက်တက်ကြွကြွပါဝင်ဆောင်ရွက်လျက်ရှိပါတယ်။ ရာသီဥတုပြောင်းလဲမှုနဲ့ သဘာဝဘေးအန္တရာယ်တွေကို တားဆီးကာကွယ်ပြီး ကမ္ဘာကြီးပူနွေးမှုကိုလျှော့ချနိုင်ဖို့အတွက်နိုင်ငံတော်နဲ့ အတူ ပြည်သူလူထုတစ်ရပ်လုံးကလည်း အမျိုးသားရေးတာဝန်တစ်ရပ်အဖြစ် အသိစိတ်ဓာတ်ရှိရှိ ပူးပေါင်းပါဝင်စိုက်ပျိုးထိန်းသိမ်းသွားကြဖို့ နှိုးဆော်တိုက်တွန်းလိုက်ရပါတယ်။ ။

အကြမ်းဖက်မှုပယောဂ်ရေးအတွက် ပြည်သူသို့ အသိပေးနှိုးဆော်ချက်

၁။ ပြည်သူအတွက်ဟုသုံးနှုန်း၍ ရဟန်းသံဃာများ၊ ဆရာ၊ ဆရာမများ အပါအဝင် နိုင်ငံ့ဝန်ထမ်းများနှင့် ပြည်သူကိုသတ်ဖြတ်၊ လုယက်ခြင်းကို CRPH ၊ NUG ၊ PDF အမည်ခံအကြမ်းဖက်အုပ်စုများက ဥပဒေမဲ့ကျူးလွန်နေသည်။

၂။ ခြိမ်းခြောက်၊ လူသတ်၊ အဖျက်အမှောင့်လုပ်ရပ်များလုပ်ဆောင်နေသည့် CRPH ၊ NUG ၊ PDF အကြမ်းဖက်သမားများကို အားပေးမှု၊ ထောက်ခံမှု၊ ကူညီထောက်ပံ့မှုမပြုခြင်းသည် ပြည်သူလူထု၏အသက်အိုးအိမ်စည်းစိမ်ကို ကာကွယ်ပေးခြင်းဖြစ်သည်။

၃။ ယင်းတို့၏လက်နက်/ခဲယမ်း ကိုင်တွယ်သယ်ဆောင်မှုနှင့် အကြမ်းဖက်သမားတို့၏သတင်းကို လျှို့ဝှက်ပေးပို့ခြင်းသည် အပြစ်မဲ့ပြည်သူများ၏ အသက်အိုးအိမ်စည်းစိမ်ကို ကာကွယ်ပေးခြင်းဖြစ်သည်။

ဆေးဝါးအမယ်သစ်ခြောက်မျိုး သုတေသနပြုစမ်းသပ်အောင်မြင်

နေပြည်တော် ဇူလိုင် ၃၁

မြန်မာ့ဆေးဝါးလုပ်ငန်း၏ သုတေသနပြုစမ်းသပ်ထုတ်လုပ်မည့် ဆေးဝါးအမယ်သစ်ခြောက်မျိုးသည် ဆီးချိုရောဂါကုသဆေးနှစ်မျိုး၊ ကိုယ်ခံအားကျဆင်းမှုကူးစက်ရောဂါ (HIV)ကုသဆေးတစ်မျိုး၊ အရိုးအကြောအဆစ်ရောဂါကုသဆေး တစ်မျိုး၊ ကင်ဆာရောဂါကုသဆေးတစ်မျိုးနှင့်မေ့ဆေးတစ်မျိုးတို့ဖြစ်ကြောင်း၊ ပြည်သူများကျန်းမာရေးစောင့်ရှောက်မှုကို ပိုမိုဆောင်ရွက်လာနိုင်မည်ဖြစ်ပြီး ပြည်တွင်း၌ထုတ်လုပ်နိုင်သည့်အတွက် ဂုဏ်ယူဝမ်းမြောက်မိပါကြောင်း ယနေ့နံနက်ပိုင်းတွင် ရန်ကုန်တိုင်းဒေသကြီး အင်းစိန်မြို့ရှိ သုတေသနဌာန၌ ကျင်းပသည့် မြန်မာ့ဆေးဝါးလုပ်ငန်း၏ ဆေးဝါးအမယ်သစ်ခြောက်မျိုး သုတေသနပြုစမ်းသပ်အောင်မြင်ခြင်း အခမ်းအနားတွင် ပြည်ထောင်စုဝန်ကြီးက အမှာစကားပြောကြားစဉ် ထိုသို့ထည့်သွင်းပြောကြားခဲ့သည်။

မြန်မာ့ဆေးဝါးလုပ်ငန်း ဦးဆောင်ညွှန်ကြားရေးမှူးက ဆေးဝါးအမယ်သစ်ခြောက်မျိုး သုတေသနပြုစမ်းသပ်အောင်မြင်ခြင်းအခမ်းအနားကို စက်ခလုတ်နှိပ်ဖွင့်လှစ်ပေးခဲ့ပြီး သုတေသနဌာန အထွေထွေမန်နေဂျာက ဆေးဝါးအသစ်များ သုတေသနပြုဆောင်ရွက်မှု အခြေအနေများကို ရှင်းလင်းတင်ပြ၍ တက်ရောက်လာကြသူများက သုတေသနဌာနအတွင်း ခင်းကျင်းပြသထားသည့် ဆေးအမယ်သစ်များနှင့် ဆေးအမယ်သစ်များ ထုတ်လုပ်နေမှုကို လှည့်လည်ကြည့်ရှုအားပေးခဲ့ကြသည်။

မွန်းလွဲပိုင်းတွင် MSME များဖွံ့ဖြိုးတိုးတက်ရေးနည်းပညာလွဲပြောင်းပေးမှုအပါအဝင် ကဏ္ဍအလိုက်ဖြည့်ဆည်းဆောင်ရွက်သည့် ကိစ္စရပ်များဆိုင်ရာဆွေးနွေးပွဲကို ရုံးအမှတ် (၃၀) အစည်းအဝေးခန်းမ၌ ကျင်းပရာ တိုင်းရင်းသားလူမျိုးများရေးရာဝန်ကြီးဌာနပြည်ထောင်စုဝန်ကြီး ဦးသန်းမောင်၊ စက်မှုနှင့် အသေးစား၊ အလယ်စား၊ အလတ်စားနှင့် စီးပွားရေးလုပ်ငန်းများ ဖွံ့ဖြိုးတိုးတက်ရေးဝန်ကြီးဌာန ပြည်ထောင်စုဝန်ကြီး ဒေါက်တာချာလီသန်း၊ ဒုတိယဝန်ကြီး ဒေါက်တာအောင်ဇေယျ၊ ညွှန်ကြားရေးမှူးချုပ်များ၊ ဒုတိယအမြဲတမ်းအတွင်းဝန်၊ ဒုတိယညွှန်ကြားရေးမှူးချုပ်နှင့် တာဝန်ရှိသူများ တက်ရောက်ဆွေးနွေးခဲ့ကြောင်း သိရသည်။

မြဝတီ

---

၁ စာမျက်နှာ ၁၇ မှအဆက်

ဆက်လက်ဆောင်ရွက်ခဲ့ရာ တမူးမြို့ဘက်မှ ချီတက်လာသော တပ်မတော်စစ်ကြောင်းသည် ဇွန်လ ၁၀ ရက်နေ့တွင် နန်းမွတ်တားကျေးရွာနှင့် ရန်လင်းဖိုင်ကျေးရွာတို့အား သိမ်းပိုက်ရရှိခဲ့ပြီး ရန်လင်းဖိုင်ကျေးရွာနှင့် အဆိုပါဒေသတစ်ဝိုက်တွင် အထောက်အကူပြုဖြတ်တောက်ပိတ်ဆို့၍ ရန်သူကို ရင်ဆိုင်ထိန်းချုပ်ထားခဲ့သည်။ ကလေးမြို့မှ ချီတက်လာသော တပ်မတော်စစ်ကြောင်းသည်လည်း ဇွန်လ ၁၀ ရက်တွင် အရှေ့ခုံသာကျေးရွာ၊ ၅၆ မိုင်ကျေးရွာ၊ ၅၅ မိုင်ကျေးရွာတို့အားလည်းကောင်း၊ ဇွန်လ ၁၁ ရက်တွင် မြန်မာ-အိန္ဒိယနှစ်နိုင်ငံနယ်စပ်မျဉ်းအနီးရှိ အကြမ်းဖက်သောင်းကျန်းသူများအခြေပြုနေထိုင်သည့် အခိုင်အမာတည်ဆောက်ထားသောစခန်းအားလည်းကောင်း၊ ဇွန်လ ၁၃ ရက်တွင် ရာဇေဂြိုဟ်-အိန္ဒိယ-မြန်မာ-အိန္ဒိယနှစ်နိုင်ငံနယ်စပ်မျဉ်းအနီးရှိ **ရာဇေဂြိုဟ်ရေလှောင်တမံ**အားလည်းကောင်း၊ ဇွန်လ ၁၅ ရက်တွင် ရန်မျိုးအောင်ကျေးရွာအားလည်းကောင်း၊ ဇွန်လ ၁၆ ရက်တွင် စော်ဘွားရေရှင်ကျေးရွာအားလည်းကောင်း၊ ဇွန်လ ၁၇ ရက်တွင် ကျွန်းတောရေရှင်ကျေးရွာအားလည်းကောင်း၊ ဇွန်လ ၁၉ ရက်တွင် ခွန်နိုင်းကျေးရွာနှင့်နန်းခေါက်ခေါက် ကျေးရွာတို့အားလည်းကောင်း၊ ဇွန်လ ၂၀ ရက်တွင် **ခါမ်းပါတ်မြို့**အားလည်းကောင်း၊ ဇွန်လ ၃၀ ရက်တွင် ကျွန်းတောရေရှင်ကျေးရွာအနီး ရန်သူ့စခန်းနေရာတစ်ခုနှင့် ခါမ်းပါတ်မြို့မြောက်ဘက်ရှိကနန်ကျေးရွာအားလည်းကောင်း၊ ဇူလိုင်လ ၂၁ ရက်တွင် ကမ္ဘကြီး(ချင်း)နှင့် ကမ္ဘကြီး(ဗမာ) ကျေးရွာများအားလည်းကောင်း၊ ဇူလိုင်လ ၂၇ ရက်တွင် ထင်းဇင်ရွာသစ်နှင့် ရွာဟောင်းတို့အားလည်းကောင်း၊ ဇူလိုင်လ ၂၈ ရက်တွင် ဘုတ်ကန်ကျေးရွာအားလည်းကောင်း၊ ဇူလိုင်လ ၃၀ ရက်တွင် နှစ်ဖက်စစ်ကြောင်းများသည် ဝိတုတ်ကျေးရွာ၊ တီးတိန်ယံကျေးရွာ၊ ရန်တိုင်းအောင်ကျေးရွာနှင့်တွီဘန်ကျေးရွာတို့အားလည်းကောင်း အဆင့်ဆင့် ပြန်လည်ထိန်းချုပ်သိမ်းပိုက်နိုင်ခဲ့ကာ အကြမ်းဖက်သောင်းကျန်းသူပုန်ပေါင်းအဖွဲ့များသည် ထိခိုက်သေဆုံးမှုများစွာဖြင့် ကစဉ့်ကလျားဆုတ်ခွာထွက်ပြေးသွားကြပြီး နှစ်ဖက်စစ်ကြောင်းများအနေဖြင့် **ယနေ့တွင် ရန်တိုင်းအောင်ကျေးရွာ၌ လက်ချင်းချိတ်ဆက်နိုင်ခဲ့၍ အကြမ်းဖက်သောင်းကျန်းသူများ ယာယီစိုးမိုးထားသော ကလေး-တမူး ဆက်သွယ်ရေးလမ်းကြောင်းတစ်ခုလုံးကို ပြန်လည်ထိန်းချုပ်ဖွင့်လှစ်နိုင်ခဲ့ပြီးဖြစ်သည့်အတွက် အိန္ဒိယ - မြန်မာ - ထိုင်းသုံးနိုင်ငံကုန်သွယ်ရေးအတွက် အရေးပါသည့် မုံရွာ-ယာကြီး-ကလေး၀-ကလေး-တမူး လမ်းကြောင်းတစ်လျှောက်အား အလုံးစုံပြန်လည်သိမ်းပိုက်ထိန်းချုပ်နိုင်ပြီးဖြစ်သည်။**

ရန်လင်းဖိုင်ကျေးရွာအနီး အကြမ်းဖက်သောင်းကျန်းသူစခန်းမှ သိမ်းဆည်းရရှိသည့် လက်နက်နှင့်ဆက်စပ်ပစ္စည်းများကိုတွေ့ရစဉ်။

တပ်မတော်စစ်ကြောင်းများက ကလေး-တမူးလမ်းကြောင်းတစ်လျှောက်ရှိ ကျေးရွာများအား ပြန်လည်သိမ်းပိုက်စဉ် အကြမ်းဖက်သောင်းကျန်းသူများထံမှ လက်နက်၊ ခဲယမ်း၊ မိုင်းနှင့်ဆက်စပ်ပစ္စည်းများ သိမ်းဆည်းရရှိမှုကို တွေ့ရစဉ်။

ထိုသို့ တပ်မတော်စစ်ကြောင်းများအနေဖြင့် အဆိုပါဆက်သွယ်ရေးလမ်းကြောင်းများအား ပြန်လည်သိမ်းပိုက်ထိန်းချုပ်ဖွင့်လှစ်ပေးနိုင်ခဲ့သည့်အတွက် ကုန်စည်ပို့ဆောင်သည့်မော်တော်ယာဉ်များ၊ ခရီးသွားပြည်သူများနှင့်ဒေသခံပြည်သူများအနေဖြင့် နယ်စပ်ကုန်သွယ်ရေးမြို့ဖြစ်သော တမူးမြို့မှ တစ်ဆင့် ကလေး၊ မုံရွာမြို့နှင့်မန္တလေးမြို့အထိ စိတ်အေးချမ်းသာလုံခြုံစွာဖြင့် ပုံမှန်အတိုင်းဖြတ်သန်းသွားလာနိုင်တော့မည်ဖြစ်ပြီး အိန္ဒိယ-မြန်မာ နှစ်နိုင်ငံကုန်စည်စီးဆင်းမှုနှင့် ဒေသတွင်းကုန်စည်ပို့ဆောင်မှုများတွင် အခက်အခဲမရှိပြန်လည်အသုံးပြုသွားလာနိုင်တော့မည်ဖြစ်သည်။

တပ်မတော်စစ်ကြောင်းများအနေဖြင့် ကလေး-တမူး ဆက်သွယ်ရေးလမ်းကြောင်းအား ပြန်လည်ထိန်းချုပ်ဖွင့်လှစ်နိုင်ရေး မိမိတို့၏အသက်ကိုပဓာနမထားဘဲ အခက်အခဲအမျိုးမျိုးကြားမှ ရွှေ့ပျောက်ချွန်ချွန်ဖြင့် အဆင့်ဆင့် ပြန်လည်တိုက်ခိုက်ထိန်းချုပ်ခဲ့ရာ စစ်ဆင်ရေးကာလအတွင်း အကြမ်းဖက်သောင်းကျန်းသူများနှင့် တိုက်ပွဲကြီး/ငယ် စုစုပေါင်း ၇၈ ကြိမ်ဖြစ်ပွားခဲ့ပြီး အကြမ်းဖက်သောင်းကျန်းသူများ၏အလောင်းများ၊ လက်နက်ခဲယမ်းများနှင့် ဆက်စပ်ပစ္စည်းများ သိမ်းပိုက်ရရှိခဲ့ပြီး တပ်မတော်မှအရာရှိ၊ စစ်သည်အချို့ နိုင်ငံတော်နှင့်တပ်မတော်အတွက် မြင့်မြတ်စွာအသက်ပေးလှူခဲ့ရသည်။

အကြမ်းဖက်သောင်းကျန်းသူပူးပေါင်းအဖွဲ့များသည် ခါမ်းပါတ်မြို့အပါအဝင် အဆိုပါလမ်းကြောင်းတစ်လျှောက်ရှိမြို့/ရွာများအား ယာယီစိုးမိုးထားစဉ်အတွင်း အများပြည်သူ သွားလာအသုံးပြုလျက်ရှိသည့် နန်းမွတ်တားတံတား၊ ၅၅ မိုင်တံတား၊ ခါမ်းပါတ်မြို့အတွင်းရှိ တံတား၊ တွီဘန်တံတားအပါအဝင် လမ်း၊ တံတားများအားဖောက်ခွဲဖျက်ဆီးခြင်း၊ ရာဇေဂြိုဟ်ရေလှောင်တမံရှိ ရေထိန်းတံခါးများအား ဖျက်ဆီးခဲ့သဖြင့် ပတ်ဝန်းကျင်ကျေးရွာနေပြည်သူများ လျှပ်စစ်မီးမရရှိခြင်း၊ သောက်သုံးရေဖူလုံစွာမရရှိခြင်းနှင့် စိုက်ပျိုးရေဖူလုံစွာမရရှိခဲ့သဖြင့် အခက်အခဲများ များစွာဖြစ်ပေါ်ခဲ့ရသည်။ ထို့ပြင် လမ်းကြောင်းတစ်လျှောက်သွားလာနေကြသည့်ကုန်တင်ယာဉ်များနှင့် ခရီးသွားယာဉ်များအား ဆက်ကြေးများကောက်ခံခြင်း၊ လက်နက်အားကိုးဖြင့် ခြိမ်းခြောက်အကျပ်ကိုင်ခြင်း၊ ဖမ်းဆီးသတ်ဖြတ်ခြင်း၊ မော်တော်ယာဉ်များအား မီးရှို့ဖျက်ဆီးခြင်း၊ ကုန်ပစ္စည်းများအား လုယက်ယူဆောင်ခြင်းများ စသည့်အကြမ်းဖက်လုပ်ရပ်များကို လုပ်ဆောင်ခဲ့သည့်အတွက် ဒေသခံပြည်သူများသည် ကုန်စည်များကို စျေးနှုန်းကြီးမြင့်စွာဝယ်ယူခဲ့ကြရပြီး ဆင်းရဲမှုဒဏ်ကို ခါးသီးစွာခံစားနေကြရသော်လည်း အကြမ်းဖက်သောင်းကျန်းသူများအနေဖြင့် အဆိုပါဒေသမှထွက်ရှိသည့် မြေပေါ်၊ မြေအောက်သယံဇာတများ၊ နိုင်ငံတော်မှကန့်သတ်ထားသည့် ကုန်စည်များကို ၎င်းတို့၏ကိုယ်ကျိုးစီးပွားအတွက် တရားမဝင်သယ်ယူပို့ဆောင်ခြင်းများမှ အကျိုးအမြတ်များစွာရရှိလျက်ရှိသည်။

ထို့ပြင် အကြမ်းဖက်သောင်းကျန်းသူများသည် ပြည်သူလူထုအတွက် ငှဲ့ကွက်ခြင်းမရှိဘဲ ၎င်းတို့၏ကိုယ်ကျိုးစီးပွားအတွက် မြို့/ရွာများတွင် တိုက်ပွဲများဖော်ဆောင်ကာ ပြည်သူလူထု၏နေအိမ်များ၊ စစ်ရေးပစ်မှတ်မဟုတ်သည့် ဌာနဆိုင်ရာအဆောက်အအုံများ၊ ဆေးရုံ၊ ဆေးခန်းများ၊ စာသင်ခန်းများ၊ ဘာသာရေးဆိုင်ရာ အဆောက်အအုံများ အတွင်း သဲအိတ်များစီ၍ ဘန်ကာများပြုလုပ်ထားခြင်း၊ မြို့/ရွာများအတွင်း မိုင်းများထောင်ခြင်း၊ ခြံဝင်းများအတွင်း ခံစစ်ပစ်ကျင်းများတူးဖော်၍ အခိုင်အမာခံစစ်ဆင်ကာ စစ်စခန်းများအဖြစ် အသုံးပြုခဲ့သည့်အတွက်ဒေသခံပြည်သူများ၏ကျန်းမာရေး၊ ပညာရေး၊ စီးပွားရေး စသည့်ကဏ္ဍစုံတွင် အဘက်ဘက်မှနိမ့်ကျခဲ့ရပြီး အကြမ်းဖက်သောင်းကျန်းသူများ၏ ရက်စက်ယုတ်မာမှုများကို ပြည်သူများအနေဖြင့် ခါးသီးစွာခံစားခဲ့ကြရသည်။

ယခုအခါ တပ်မတော်စစ်ကြောင်းများအနေဖြင့် ကလေး-တမူးလမ်းကြောင်းနှင့် ကလေး၀-ယာကြီး-မုံရွာလမ်းကြောင်းအား ပြန်လည်ဖွင့်လှစ်ပေးနိုင်ခဲ့ပြီးဖြစ်သည့်အတွက် အကြမ်းဖက်သောင်းကျန်းသူများဖျက်ဆီးခဲ့သော အစိုးရဌာနဆိုင်ရာ အဆောက်အအုံများ၊ ဆည်တာမံများ၊ လမ်း၊ တံတားများအား တပ်မတော်သားများနှင့် သက်ဆိုင်ရာတာဝန်ရှိသူများက ပြန်လည်ပြုပြင်ခြင်းများ ဆောင်ရွက်လျက်ရှိပြီး ဒေသတွင်းဖွံ့ဖြိုးတိုးတက်ရေးအတွက် အရေးပါသည့်လျှပ်စစ်မီးများရရှိရေး၊ မြန်မာနိုင်ငံနှင့်အိန္ဒိယနိုင်ငံ နှစ်နိုင်ငံအကြား နယ်စပ်ကုန်သွယ်ရေး၊ လူမှုစီးပွားဖွံ့ဖြိုးတိုးတက်ရေးတို့ကိုလည်း ဆောင်ရွက်နိုင်တော့မည်ဖြစ်သည်။ ထို့ပြင် အဆိုပါလမ်းကြောင်းမှ တစ်ဆင့် ဒေသတွင်းသယ်ယူပို့ဆောင်ရေးလုပ်ငန်းများဆောင်ရွက်ကာ လူသုံးကုန်၊ စားသောက်ကုန်နှင့် အခြားကုန်ပစ္စည်းများ အပြန်အလှန် ပြန်လည်စီးဆင်းနိုင်တော့မည်ဖြစ်သဖြင့် ဒေသခံပြည်သူများ၏နေ့စဉ်အသက်မွေးဝမ်းကျောင်းလုပ်ငန်းများ၊ ပြည်သူလူထု၏ခရီးသွားလာရေး၊ ကျန်းမာရေးနှင့် ပညာရေးဆိုင်ရာဝန်ဆောင်မှုများကို ပြန်လည်ဆောင်ရွက်ပေးနိုင်တော့မည်ဖြစ်သည့်အတွက် ဒေသခံပြည်သူများကနိုင်ငံတော်အစိုးရနှင့် တပ်မတော်အပေါ်များစွာကျေးဇူးတင်ဝမ်းမြောက်လျက်ရှိကြောင်း သိရသည်။

တပ်မတော်စစ်ကြောင်းများအနေဖြင့် အဆိုပါဒေသများရှိ ပြည်သူများ ၎င်းတို့၏ မြို့/ရွာများတွင် အမြန်ဆုံးပြန်လည်ဝင်ရောက်နေထိုင်နိုင်ရေးအတွက် အကြမ်းဖက်သမားများကြောင့် ယိုယွင်းပျက်စီးခဲ့ရသည့်အပျက်အစီးများအား ဖယ်ရှားရှင်းလင်းပေးခြင်း၊ မိုင်းရှင်းလင်းပေးခြင်းစသည့် ပြန်လည်ထူထောင်ရေးလုပ်ငန်းများကို နိုင်ငံတော်အစိုးရ၏ဦးဆောင်မှုဖြင့် ဆောင်ရွက်ပေးလျက်ရှိပြီး နိုင်ငံဖွံ့ဖြိုးတိုးတက်ရေးနှင့် ဒေသခံပြည်သူများ၏ လူမှုစီးပွားဘဝကို ချွတ်ခြုံကျစေသည့် အကြမ်းဖက်လုပ်ရပ်များ လုပ်ဆောင်နေသည့် အကြမ်းဖက်သောင်းကျန်းသူများအား အကြမ်းဖက်ချေမှုန်းမှုစစ်ဆင်ရေး (Counter- Terrorism Operation)ဖြင့် လိုအပ်သလို ဆက်လက်ဆောင်ရွက်သွားမည်ဖြစ်ကြောင်းသတင်းရရှိသည်။

(၁၀၀)

တပ်မတော်စစ်ကြောင်းများက ကလေး-တမူးလမ်းကြောင်းအား ဖွင့်လှစ်ပြီးနောက် ရန်တိုင်းအောင်ရွာတွင် လက်ချင်းချိတ်ပေါင်းဆုံနိုင်ခဲ့မှုကိုတွေ့ရစဉ်။

တပ်မတော်စစ်ကြောင်းများက အကြမ်းဖက်သမားများ ယာယီစိုးမိုးထားသည့် ထင်းဇင်ကျေးရွာအား ပြန်လည်သိမ်းပိုက်ရရှိခဲ့မှုကိုတွေ့ရစဉ်။

တပ်မတော်စစ်ကြောင်းများက အကြမ်းဖက်သမားများ ယာယီစိုးမိုးထားသည့် ကမ္မကြီးကျေးရွာအား ပြန်လည်သိမ်းပိုက်ရရှိခဲ့မှုကိုတွေ့ရစဉ်။

တပ်မတော်စစ်ကြောင်းများက ကလေး-တမူးလမ်းကြောင်းပေါ်ရှိ ရာဇကြိုဟ်ရေလှောင်တမံအား ပြန်လည်ထိန်းချုပ်နိုင်ခဲ့မှုကိုတွေ့ရစဉ်။

တပ်မတော်စစ်ကြောင်းများက အကြမ်းဖက်သမားများ ယာယီစိုးမိုးထားသည့် ကနန်ကျေးရွာအား ပြန်လည်သိမ်းပိုက်ရရှိမှုကိုတွေ့ရစဉ်။

တပ်မတော်စစ်ကြောင်းများက ကလေး-တမူးလမ်းကြောင်း တစ်လျှောက်ရှိ အကြမ်းဖက်သမားများယာယီစိုးမိုးထားသည့် မြန်မာ-အိန္ဒိယချစ်ကြည်ရေးလမ်းအား ပြန်လည်ထိန်းချုပ်နိုင်ခဲ့မှုကိုတွေ့ရစဉ်။

တပ်မတော်စစ်ကြောင်းများက အကြမ်းဖက်သောင်းကျန်းသူများ ယာယီစိုးမိုးထားသည့် ကျွန်းတောရေရှင်ကျေးရွာအား ပြန်လည်သိမ်းပိုက်ရရှိခဲ့မှုကိုတွေ့ရစဉ်။

အကြမ်းဖက်သောင်းကျန်းသူများက ကလေး-တမူးလမ်းကြောင်းတစ်လျှောက်ရှိ ကျေးရွာများတွင် ဘန်ကာများပြုလုပ်၍ စစ်စခန်းအဖြစ် အသုံးပြုထားမှုကိုတွေ့ရစဉ်။

အကြမ်းဖက်သောင်းကျန်းသူများက ကလေး-တမူးလမ်းကြောင်းတစ်လျှောက်ရှိ ကျေးရွာများတွင် လူနေအိမ်များအား စစ်စခန်းအဖြစ် အသုံးပြုထားမှုကိုတွေ့ရစဉ်။

အကြမ်းဖက်သောင်းကျန်းသူများက ကလေး-တမူးလမ်းကြောင်းတစ်လျှောက်ရှိ နန်းမွတ်တားတံတားအား ဖျက်ဆီးထားမှုကိုတွေ့ရစဉ်။

အကြမ်းဖက်သောင်းကျန်းသူများက ကလေး-တမူးလမ်းကြောင်းတစ်လျှောက်ရှိ ၅၅ မိုင် တံတားအား ဖျက်ဆီးထားမှုကိုတွေ့ရစဉ်။

ကလေး-တမူးလမ်းကြောင်းရှိ ၅၅ မိုင်တံတားအား ပြန်လည်ပြုပြင်နေမှုကိုတွေ့ရစဉ်။

၁ ကျောဖုံးမှအဆက်

အဆိုပါ ကလေး- တမူးလမ်းကြောင်းနှင့် ကလေး၀-ယာကြီး-မုံရွာလမ်းကြောင်းများသည် မြန်မာနိုင်ငံအနောက်မြောက်ဘက်ဒေသကို အိန္ဒိယနိုင်ငံနှင့်ချိတ်ဆက်ပေးသည့် အရေးပါသော ကုန်းလမ်းဆက်သွယ်ရေးလမ်းကြောင်းများဖြစ်ပြီး ဒေသတွင်း သယ်ယူပို့ဆောင်ရေးသာမက နယ်စပ်ကုန်သွယ်ရေး၊ လူမှုစီးပွားဖွံ့ဖြိုးတိုးတက်ရေးနှင့် နိုင်ငံတကာချိတ်ဆက်ဆောင်ရွက်မှုတို့အတွက် အရေးပါသည့်အခန်းကဏ္ဍမှ ပါ၀င်သောလမ်းကြောင်းများဖြစ်သည်။ အဆိုပါလမ်းကြောင်းမှတစ်ဆင့် မြန်မာနိုင်ငံမှထွက်ရှိသည့်ကုန်စည်များအား ပြည်ပနိုင်ငံများသို့ ပို့ဆောင်ခြင်းနှင့်ပြည်ပနိုင်ငံများမှ ကုန်စည်များကိုလည်း မြန်မာနိုင်ငံအတွင်းသို့ ပြန်လည်တင်သွင်းခြင်းများကို လုပ်ဆောင်လျက်ရှိပြီး ဒေသခံပြည်သူများ၏နေ့စဉ်အသက်မွေးဝမ်းကျောင်းလုပ်ငန်းများကို အထောက်အကူဖြစ်စေရုံသာမက လမ်းကြောင်း၏တည်ရှိမှုသည် ခရီးသွားလာရေး၊ ကျန်းမာရေးနှင့်ပညာရေးဆိုင်ရာ ဝန်ဆောင်မှုများကိုလည်း အကျိုးပြုသည့် လမ်းကြောင်းတစ်ခုဖြစ်သည်။

ထိုသို့ဒေသအဆင့်သာမက နိုင်ငံအဆင့် စီးပွားရေးနှင့် ဆက်သွယ်ရေးကဏ္ဍများတွင်အရေးပါသည့် ကလေး၀-ယာကြီး-မုံရွာလမ်းကြောင်းနှင့် ကလေး- တမူး လမ်းကြောင်းများအား NUG၊ CRPH အကြမ်းဖက်အဖွဲ့များ၏စေခိုင်းမှုဖြင့် PDF အမည်ခံ အကြမ်းဖက်သောင်းကျန်းသူပူးပေါင်းအဖွဲ့များသည် ၂၀၂၄ ခုနှစ်မှစတင်၍ ယာယီစိုးမိုးပိတ်ဆို့ကာ အဆိုပါလမ်းကြောင်းတစ်လျှောက်သွားလာနေကြသည့် ကုန်တင်ယာဉ်များနှင့် ခရီးသွားယာဉ်များအား ဆက်ကြေးများကောက်ခံခြင်း၊ လက်နက်အားကိုးဖြင့် ခြိမ်းခြောက်အကျပ်ကိုင်ခြင်း၊ ဖမ်းဆီးသတ်ဖြတ်ခြင်း၊ မော်တော်ယာဉ်များအား မီးရှို့ဖျက်ဆီးခြင်း၊ ကုန်ပစ္စည်းများအား လုယက်ယူဆောင်ခြင်း စသည့် အကြမ်းဖက်လုပ်ရပ်များကို လုပ်ဆောင်ခဲ့ကြရာ ကုန်စည်သယ်ယူပို့ဆောင်ရေးများ နှောင့်နှေးမှု နယ်စပ်ကုန်သွယ်ရေးလျော့ကျလာပြီး ဒေသတွင်းစားသောက်ကုန်နှင့် လူသုံးကုန်ပစ္စည်းများ ပြတ်လပ်ကာ ကုန်ဈေးနှုန်းကြီးမြင့်မှုများဖြစ်ပေါ်ခဲ့သည်။

အကြမ်းဖက်သောင်းကျန်းသူများက ကလေး-တမူး လမ်းကြောင်းတစ်လျှောက်တွင် ဆက်ကြေးကောက်ခံသည့်ဂိတ်များ ပြုလုပ်၍ စစ်စခန်းအဖြစ် အသုံးပြုထားမှုကိုတွေ့ရစဉ်။

ထို့ပြင် ခရီးသွားလာမှုကန့်သတ်ချက်များနှင့် အကြမ်းဖက်သောင်းကျန်းသူ ပူးပေါင်းအဖွဲ့များ၏ လမ်းကြောင်းပိတ်ဆို့မှုများကြောင့် အဆိုပါဒေသအတွင်းရှိ ဒေသခံပြည်သူများ၏ ကျန်းမာရေးအခက်အခဲများ၊ ကျောင်းသားလူငယ်များ၏ ပညာရေးကဏ္ဍတွင် အဟန့်အတားများဖြစ်ပေါ်မှုနှင့် စီးပွားရေးကျဆင်းလာမှုတို့ကြောင့် ဒေသခံ

တပ်မတော်စစ်ကြောင်းများက အကြမ်းဖက်သမားများ ယာယီစိုးမိုးထားသည့် ဝိတုတ်ကျေးရွာအား ပြန်လည်သိမ်းပိုက်ရရှိခဲ့မှုကိုတွေ့ရစဉ်။

တပ်မတော်စစ်ကြောင်းများက အကြမ်းဖက်သမားများ ယာယီစိုးမိုးထားသည့် ဘုတ်ကန်ကျေးရွာအား ပြန်လည်သိမ်းပိုက်ရရှိခဲ့မှုကိုတွေ့ရစဉ်။

တပ်မတော်စစ်ကြောင်းများက အကြမ်းဖက်သမားများ ယာယီစိုးမိုးထားသည့် တီးတိန်ယံကျေးရွာအား ပြန်လည်သိမ်းပိုက်ရရှိခဲ့မှုကိုတွေ့ရစဉ်။

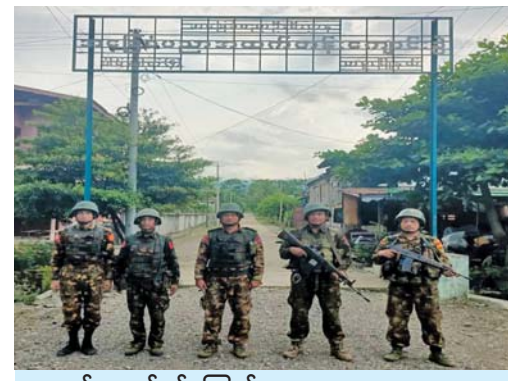

တပ်မတော်စစ်ကြောင်းများက ကလေး-တမူး လမ်းကြောင်းပေါ်ရှိ မြန်မာ-အိန္ဒိယ နှစ်နိုင်ငံနယ်စပ် ကုန်သွယ်ရေးနှင့်ဆက်သွယ်ရေးအရ အရေးပါသည့် ခါမ်းပါတ်မြို့အား ပြန်လည်သိမ်းပိုက်ရရှိမှုကိုတွေ့ရစဉ်။

တပ်မတော်စစ်ကြောင်းများက မြန်မာ-အိန္ဒိယနယ်စပ်အနီး အကြမ်းဖက်သောင်းကျန်းသူများအခြေပြု နေထိုင်သည့်စခန်းအား သိမ်းပိုက်ရရှိမှုကိုတွေ့ရစဉ်။

တပ်မတော်စစ်ကြောင်းများက ကလေး-တမူး လမ်းကြောင်းတစ်လျှောက်ရှိ ကျေးရွာများအား ပြန်လည်သိမ်းပိုက်စဉ် အကြမ်းဖက်သောင်းကျန်းသူများထံမှ လက်နက်၊ ခဲယမ်း၊ မိုင်းနှင့် ဆက်စပ်ပစ္စည်းများ သိမ်းဆည်းရရှိမှုကို တွေ့ရစဉ်။

ကလေး-တမူးလမ်းကြောင်းရှိ နန်းမွတ်တားတံတားအား ပြန်လည်ပြုပြင်ထားရှိမှုကိုတွေ့ရစဉ်။

အကြမ်းဖက်သောင်းကျန်းသူများက ကလေး-တမူးလမ်းကြောင်းရှိ ရာဇဝြိုဟ်ရေလှောင်တမံမှ ရေအားလျှပ်စစ်ဓာတ်အားပေးစက်ရုံအား ဖျက်ဆီးထားရှိမှုကိုတွေ့ရစဉ်။

ပြည်သူများ၏လူမှုစီးပွားဘဝများ တဖြည်းဖြည်းကျဆင်းလာခဲ့ကြောင်း သိရှိရသည်။

ထို့ကြောင့် တပ်မတော်စစ်ကြောင်းများ အနေဖြင့် အကြမ်းဖက်သောင်းကျန်းသူများက ယာယီစိုးမိုးထားသော ကလေး-တမူး ဆက်သွယ်ရေးလမ်းကြောင်းနှင့် ဆက်စပ်နေသည့်ကလေး၀-ယာကြီး-မုံရွာ လမ်းကြောင်းတစ်လျှောက်အား ဦးစွာ ပြန်လည်ထိန်းချုပ်ဖွင့်လှစ်နိုင်ရေးအတွက် လိုအပ်သည့်စုဖွဲ့ပြင်ဆင်မှုများဆောင်ရွက်ပြီး ၂၀၂၆ ခုနှစ် ဇွန်လ ၂ ရက်နေ့မှစ၍ ကြိုးပမ်းဆောင်ရွက်ခဲ့ရာ ဇူလိုင်လ ၇ ရက်တွင် အဆိုပါလမ်းပိုင်းအား အပြည့်အ၀ ပြန်လည်ထိန်းချုပ်ဖွင့်လှစ်နိုင်ခဲ့သည်။

ဆက်လက်၍ တပ်မတော်စစ်ကြောင်းများအနေဖြင့် အကြမ်းဖက်သမားများ ယာယီစိုးမိုးထားသော ပြန်လည်ထိန်းချုပ်သိမ်းပိုက်ရန် ကျန်ရှိနေသေးသည့် ကလေး-တမူး ဆက်သွယ်ရေးလမ်းကြောင်းနှင့် အဆိုပါဒေသများအား ပြန်လည်ထိန်းချုပ်ဖွင့်လှစ်နိုင်ရေးအတွက် လိုအပ်သည့်စုဖွဲ့ပြင်ဆင်မှုများဆောင်ရွက်ပြီး စစ်ကြောင်းများခွဲ၍ နယ်မြေလုံခြုံရေးနှင့် နယ်မြေစိုးမိုးရေးလုပ်ငန်းများကို ၂၀၂၆ ခုနှစ် ဇွန်လ ၇ ရက်နေ့မှစပြီး ဟန်ချက်ညီညီအရှိန်အဟုန်မြင့် **စာမျက်နှာ ၁၅ သို့ ၁**

အကြမ်းဖက်သောင်းကျန်းသူများက ကလေး-တမူးလမ်းကြောင်းတစ်လျှောက်ရှိ ခါမ်းပါတ်တံတားအား ဖျက်ဆီးထားမှုကို တွေ့ရစဉ်။

အကြမ်းဖက်သောင်းကျန်းသူများက ကလေး-တမူးလမ်းကြောင်းတစ်လျှောက်ရှိ တွီဘန်တံတားအား ဖျက်ဆီးထားမှုကိုတွေ့ရစဉ်။

ကလေး-တမူးလမ်းကြောင်းတစ်လျှောက်ရှိ တွီဘန်တံတားအား ပြန်လည်ပြုပြင်ပြီးစီးမှုကိုတွေ့ရစဉ်။

MYAWADY IN ENGLISH

www.myawady.net.mm DAILY EDITION E-mail:mwddailynewspapergroup@gmail.com

President of the Republic of the Union of Myanmar U Min Aung Hlaing delivers the State of the Nation address, marking the 100th day of the government in office at the second regular session of the third Pyidaungsu Hluttaw

NAY PYI TAW July 31

Upon the invitation of the Pyidaungsu Hluttaw of the Republic of the Union of Myanmar via a message, President of the Republic of the Union of Myanmar U Min Aung Hlaing delivered the State of the Nation address, marking the 100th day of the government in office at the 12th day of the second regular session of the third Pyidaungsu Hluttaw held at 10 am today in accordance with Section 210 of the Constitution and Section 65 of the Union Hluttaw Law.

Present on the occasion as the observers were Vice Presidents U Nyo Saw and Daw Nan Ni Ni Aye, Speaker of Pyidaungsu Hluttaw Speaker of Amyotha Hluttaw U Aung Lin Dway, Speaker of Pyithu Hluttaw U Khin Yi, Union Chief Justice U Tha Htay, Commander-in-Chief of Defence Services General Ye Win Oo, the chairman of Constitutional Tribunal, the chairman of Union Election Commission, the Deputy Commander-in-Chief of Defence Services Commander-in-Chief (Army), members of union level organizations, the deputy speakers of Pyithu Hluttaw and Amyotha Hluttaw, union ministers, the Nay Pyi Taw Council chairmen, speakers of region/state hluttaws, who are members of Myanmar Hluttaw, deputy ministers, Hluttaw representatives, 67 observers including the officer supervisors from basic diplomatic course 47/2026 and 150 other distinguished observers. Region/state chief ministers attended it through video conferencing.

President of the Republic of the Union of Myanmar U Min Aung Hlaing delivers the State of the Nation address, marking the 100th day of the government in office.

The Pyidaungsu Hluttaw Speaker declared the meeting validly constituted and open as out of a total of 560 Pyidaungsu Hluttaw representatives eligible to attend the 12th day of the Second Regular Session of the Pyidaungsu Hluttaw, 539 representatives attended today's session, representing an attendance rate of 96.25 percent. Then the attendance status of the session was officially recorded upon receiving the approval of the Hluttaw.

Pyidaungsu Hluttaw Speaker invited President U Min Aung Hlaing to deliver the State of the Nation address, marking the 100th day of the government in office.

In his State of the Nation address to the Pyidaungsu Hluttaw, the President said that today is **the 100th day** of the government he is leading. It is also a time when the foundation of vital importance for the nation can be laid. As a serious consideration paid to the public trust in the government emerged through the multi-party democracy general election in accord with the people's wish, priority tasks were implemented with utmost efforts during the 100 days, and now accomplishments and development achieved up to this date, the 100th day of the government, will be presented through the Pyidaungsu Hluttaw.

Since its assumption of the duties, the government had realized the two goals – **national peace and stability and development** – with accelerated momentum. Endeavours can be made for the development of the socio-economic life of the people and nation's economic life only if the nation is peaceful and stable. Regarding peace, **efforts were made with great impetus** for the persons, who resorted to the armed struggle line due to political disagreements, to return to the legal fold and held a dialogue peacefully **during the 100 days**, and the peace door is always opened.

A 43-point letter of amendment has already been sent to the Pyidaungsu Hluttaw to amend the 2008 Constitution for the emergence of a Union based on democracy and federalism, the aspired goal of the entire nation. The President said he would strongly reiterate the call to find the answer to the disagreements and demands only through political means rather than armed struggle. The government is constantly making overtures to hold peace negotiations with all the EAOs, and it is able to meet with 13 groups.

Now is a time to build a new nation by all nationalities in harmony and unison.**Instead of demanding the impossible**, it is necessary to negotiate and demand only what is realistic, feasible, and aligned with the current erain restoring peace in the whole country.The onus is not only on the government in the endeavors for perpetual peace, but **all institutions, such as the government, the Tatmadaw and the Hluttaw, share this responsibility**. The President said he would like to earnestly state that everyone should cooperate to the best of their ability in working towards achieving permanent nationwide peace.

Regarding the national defence, the Tatmadaw will be rebuilt to become a standard army, with **combat capability and combat power**. The **people's militia strategy** must be realized for the involvement of the entire people in the national security and defence under the Tatmadaw's leadership. Although the Myanmar Police Force has the responsibility to ensure internal security, the Tatmadaw has to join hands with the MPF to solve the internal problems due to the current situation. MPF needs systematic training to development its performances in ensuring internal security and rule of law. Police members should be turned into well-trained personnel who are free from corruption and loved by the public.

In protecting and promoting Myanmar's national interests, the government will build balanced and harmonious relations in international relations by adhering to the constitutional foreign policy of an **independent, active, and non-aligned stance**. The nation will have to cooperate with neighbouring countries and regional friendly nations across various political, economic, and social sectors, and must strengthen international relations in accordance with the **Five Principles of Peaceful Coexistence**. Regarding the current ASEAN situation, despite the attitudes of certain ASEAN countries and the discriminatory actions taken against Myanmar over the past five years, the government has exercised patience and cooperated in accordance with the duties and obligations of an ASEAN member state. The State will make necessary response to the negative discriminatory actions case by case. Myanmar will apply the Myanmar way under its own guidance based on the objective conditions while safeguarding the national interest and sovereignty to improve its relations with ASEAN.

Now is a crucial time when **agriculture, livestock and industrial sectors**, the foundation

See Page - 19►►

►► From Page - 18

of the socio-economic development of the citizens, must be developed with harmonious efforts.About 70 percent of the country's population lives in rural. So, income of the rural people will be increased and their socio-economic lives gain progress only if the business of the rural people can be uplifted. The country has over 33 million areas of agricultural land of various types. As the over 33 million areas are sufficient, the country does not need to extend agro-land anymore. It needs to conduct **agricultural modernization and mechanization,** and to increase multiple cropping and yield to meet the target.

The government is making efforts to ensure that the key staple crop, rice, is cultivated on all agricultural lands to achieve targeted yields, thereby not only ensuring domestic food sufficiency but also restoring the country's previous status of exporting rice and paddy at a high level. Furthermore, in line with the vision that **Myanmar's Pawhsanmwe rice will usher in a new era**, plans are being implemented to expand the cultivation and production of high-quality rice varieties that meet market requirements, with the aim of exporting 3 million tonnes of rice annually in the first phase. Measures are also being undertaken to expand rice cultivation by an additional 350,000 acres based on different rice varieties. In the second phase, efforts are being made with the goal of increasing annual rice exports to 5 million tonnes. In addition, Myanmar is striving to become one of the world's major food-supplying countries, recognized as **the rice granary of the world,** capable of contributing not only to regional countries but also to global food security.

Regarding domestic edible oil sufficiency, 12 special zones have been designated for oilseed crops such as groundnut, sesame and sunflower, and measures are being implemented to increase per-acre yields and achieve targeted production levels. With regard to sesame, although the targeted yield has been set at 20 baskets per acre, the actual yield is only 9.6 baskets per acre, representing just 50 percent of the target. If the targeted yield can be achieved, production costs will be reduced.

According to the recommended healthy level of edible oil consumption, an individual should consume only between 5 and 6 viss of oil per year. However, surveys have shown that Myanmar citizens are consuming more than 8 viss of oil annually, which is significantly higher than the recommended amount. Excessive oil consumption not only poses health risks to the people but also requires the country to spend a substantial amount of foreign currency on importing palm oil from abroad. In 2024, 550,000 tonnes of palm oil were imported, while 640,000 tonnes were imported in 2025. Therefore, special emphasis will be placed on reducing per capita oil consumption and implementing measures to meet the country's domestic requirements.

The government is making arrangements to expand the cultivation of industrial crops such as rubber, cotton and bamboo. Plans are also being implemented to produce high-quality rubber domestically. Measures are being undertaken to increase cotton cultivation and production, with the current cultivation area of various cotton strains standing at around 550,000 acres. It is planned to expand cotton cultivation and production to 600,000 acres by the 2027-2028 cultivation season. If the current cotton yield and cultivated acreage remain consistent, there will be a significant surplus that can be exported abroad. At present, the average cotton yield is only 499 viss per acre. Therefore, efforts will be made to increase the yield to the targeted level of 700 viss per acre, which will help generate substantial foreign exchange earnings for the country.

To ensure an adequate supply of irrigation water, which is essential for agricultural activities, solar-powered river water pumping projects have already been initiated. If solar-powered river water pumping projects can be implemented rapidly in many areas of the states and regions through self-reliance and small-scale initiatives, the public will be able to enjoy the benefits generated by these projects at the earliest possible time.

The livestock sector, which plays an important role in the country's food sector, is also a key area to be highlighted. To increase the income of rural people, it is necessary **to transform small-scale household livestock farming into a systematic commercial livestock production system**. Priority is being given to the distribution of high-quality breeds and the adequate supply of animal feed and veterinary medicines in order to systematically raise five major types of meat-producing livestock—chicken, pig, goat, cattle and fish.

Based on the annual consumption rate of a population of 51.4 million people, in most regions and states, the production of chicken and pork, as well as basic food items such as chicken eggs and duck eggs, is insufficient to meet local demand. The significant gap between consumption and production has also contributed to rising commodity prices. Therefore, it is necessary to further promote and expand the livestock sector to ensure sufficient food supply. At present, Myanmar's actual fish production consists of 30 percent from aquaculture and 70 percent from capture fisheries. It has been observed that the country's aquaculture production remains significantly lower compared with that of neighbouring countries.

For a country's economy to develop and grow at a rapid pace, efficient transportation and connectivity serve as a crucial driving force. In line with the motto, **"Economic development depends on good transport connectivity**," efforts are being made to systematically upgrade and improve road, rail, waterway and air transport services to enable people to travel more quickly and conveniently and to accelerate the flow of goods. Infrastructure such as roads and bridges that have been damaged by natural disasters and conflicts is also being rehabilitated and restored as quickly as possible.

He stated that every Asian and Southeast Asian nation is currently facing challenges related to fuel price hikes and shortages stemming from global political dynamics and Middle East conflicts. He noted that crude oil was priced at around US$- 84 per barrel in 2024 and approximately US$- 72 in 2025. Furthermore, he emphasized that following the Middle East conflict after 2026, crude oil prices surged to US$-126 per barrel, driving up production costs for all fuel-dependent businesses. He also stated that as the country imports approximately US$- 5 billion worth of fuel annually, adherence to fuel conservation as a national policy is essential to overcome this challenge and ensure energy security. He noted that fuel consumption has been successfully reduced by allowing vehicles to operate on alternating odd and even days based on license plate numbers and implementing Work from Home on Wednesdays. He highlighted that these measures saved 1.2 million gallons of fuel per day, resulting in daily savings of US$- 7 million, monthly savings of around US$- 210 million, and total savings exceeding US$- 1 billion to date, while expressing gratitude to the public for their cooperation.

He further stated that the government is accelerating the modernization of **the railway sector** to reduce dependency on fuel. He noted that to save fuel consumption, **battery-electric locomotives (BEL)** have been locally modified and produced as an alternative to fuel-powered engines, and are currently operating on certain rail sections. He emphasized that utilizing **BEL** battery-electric locomotives is presently the most effective method for reducing fuel usage and minimizing environmental impact, which is why the government is encouraging their continued use until fully electric trains can be deployed. Additionally, he highlighted that the government is actively promoting the substitution of gasoline and diesel vehicles with **electric vehicles (EVs)** in the automotive sector.

He added that to facilitate cost-effective water transport, efforts will be made to improve navigation channels so that the Ayeyawady and Chindwin rivers can be utilized effectively year-round. Regarding air transport, he noted that five airlines are currently operating a total of 32 aircraft. Furthermore, he highlighted that 10 projects—including runway upgrades and maintenance to enable passenger jet aircraft landings at **Anisakan Airport** in PyinOo-Lwin, Mandalay Region, as well as airports in **Kawthaung, Myeik, Dawei, Pathein, Bagan Nyaung-U, Kengtung, and Tachileik**—were successfully implemented within 100 days.

He emphasized that ensuring a sufficient electricity supply is vital for national development and for raising the socio-economic living standards of the public. He noted that Liquefied Natural Gas (LNG) power plant projects were implemented as short-term solutions to meet electricity demands. Furthermore, he highlighted that when evaluating appropriate electricity generation based on domestic electrical and energy resources, **solar energy** is found to be particularly well-suited for the country. He pointed out that due to the country's geographical location near the equator, it receives full solar radiation year-round, ranking it among the nations with the greatest solar energy potential in Southeast Asia. Consequently, he stated that government departments, private enterprises, and the hotel industry are being actively encouraged to install and utilize self-sustaining renewable solar power systems that minimize environmental impact.

He noted the importance of ensuring the long-term, sustainable power generation of hydroelectric power plants, which must be pursued continuously. Consequently, he stated that feasibility studies are being conducted to construct low-head dams and power stations along the main Ayeyawady River. Furthermore, he emphasized that if 10 planned electricity projects, including the Myitsone project, are successfully implemented, the full energy requirement of the nation can be distributed, and efforts will be driven forward to elevate the socio-economic living standards of the public.

He noted that in seeking to secure the nation's required electricity supply through various viable means, coal-fired power generation and nuclear power generation are also options that must be considered. He emphasized that to contribute toward achieving the goal of electricity access nationwide by 2030, an advanced technology coal-fired power plant with a capacity of up to 660 megawatts—designed to minimize environmental impact—will be built in phases over five years. Additionally, he stated that ongoing efforts must be pursued to establish a nuclear power plant.

He emphasized that **human resources** serve as the primary driving force in building a nation, with education providing the

See Page - 20►►

►► From Page - 19

solid foundation necessary for their development. Looking at Myanmar's educational landscape, he noted that in 2024, the literacy rate among the population aged 15 and above reached 92.1 percent, while the numeracy rate stood at 92.3 percent.

Although the literacy rate is high, the school enrollment rate of the public remains low and educational qualifications are still found to be low. According to the 2024 census, only 3 out of 5 youths aged 15 are currently attending school and only 1 out of 6 individuals aged 20 are continuing their education. This reveals high dropout rates at the middle school and high school levels. Regarding the highest grade/educational level completed by the population aged 25 and over, 49 percent have no grade completed or only primary education, 23.8 percent have completed middle school, 14 percent have completed high school and only 11.5 percent are graduates. Looking back at previous census data, those with no grade completed or only primary education accounted for 90 percent in 1973, 84 percent in 1983 and 61 percent in 2014, indicating that the majority of Myanmar's population has only completed primary education.

Therefore, our government has transformed the education system into compulsory education up to KG+9 to promote the nation's education sector and has increased national budget allocations and investments in education to advance this sector. For the 2026–2027 fiscal year, 6.92 percent of the national budget will be allocated to the Ministry of Education and including education sectors under other ministries, a total of 9.22 percent of the national budget will be utilized. In the upcoming 2027–2028 fiscal year, at least 10 percent of the national budget will be allocated to the Ministry of Education and plans are underway to increase this to 15 percent of the national budget for the education sector in the 2028–2029 fiscal year.

According to current statistics from the Ministry of Education, in the 2026–2027 academic year, approximately 4.9 million students are enrolled at the basic education primary level, over 2 million at the middle school level, over 600,000 at the high school level, totaling over 7.5 million students. Compared to the 2025–2026 academic year, which had over 7.1 million students, this year shows an increase of about 400,000 students. However, compared to the 2016–2017 academic year, which had 9.4 million enrolled students, the numbers are still lower. Thus, efforts will continue to ensure that all school-age children can attend school.

Special programs will be implemented for educationally disadvantaged regions to enable education up to KG+9. Additionally, 92 industrial, agricultural and livestock high schools have already been opened. Through the agricultural and livestock science schools, appropriate science schools will be upgraded to university/college level, and plans are underway to expand Polytechnic institutes and universities. Among the current 15 agricultural and livestock science schools, four—located in Pwintphyu, Tharrawady, Thahton and Heho—are being considered for upgrading to agricultural and livestock colleges based on campus area and infrastructure, arrangements are being made to appoint necessary teachers and staff.

In the education sector, out of 50,962 basic education schools, 35,539 have been opened, and out of 50 universities under the Ministry of Education, Department of Higher Education, 48 have been opened. At the basic education level, there are 315,285 teachers and at the higher education level, 10,679 are serving. Among 25 education degree colleges, 5 are being upgraded to teacher training universities. Outstanding graduates from education degree colleges will be allowed to pursue masters degrees at teacher training universities, and upon completion, they will be appointed as high school teachers. Those who wish to serve only as primary school teachers will be appointed as Assistant Primary Teachers (with the same salary as Assistant Middle School Teachers) after obtaining the relevant degree from education degree colleges. Based on teaching experience and qualifications, they can be promoted to Second Primary Teacher (with the same salary as Middle School Teacher) and, upon meeting specified experience and qualifications, to Primary Teacher (with the same salary as High School Teacher), with corresponding ranks and salary increases.

This arrangement is made because primary education is crucial for children's learning. Similarly, graduates from education degree colleges will be appointed as Assistant Middle School Teachers and, upon meeting specified experience and qualifications, can be promoted to Second Middle School Teacher and then to Middle School Teacher (with the same salary as High School Teacher). Moreover, 8,000 teachers whose appointments had been delayed for various reasons have already been appointed this month. In educational reforms, the focus must shift from merely passing exams to ensuring that children truly understand and master subjects, to nurturing well-rounded children, and to revising the grading system that awards marks only for correct grammar rather than content. To foster five strengths well-rounded schools, programs such as Smart School and Football for School Program have been implemented within the government's first 100 days in collaboration with the Ministry of Sports and Myanmar Football Federation. Additionally, graduation halls, recreational facilities, standard football fields and sports stadiums are being constructed at universities in various states and regions.

To keep abreast of world countries in the space technology sector, the government was able to carry out tasks from public education programs such as opening space museums and organizing competitions related to space for youths to construction of land-based satellite control stations. Efforts are being made to practically apply satellite data in combination with AI technologies in other socio-economic development sectors including agriculture, natural disaster management and land utilization management. In connection with foreign cooperation, a government-to-government agreement was signed with Russia and multi-sectoral cooperation in space technologies has been made with international space agencies including those from China, India and Belarus. Human resources and necessary technological preparations have been started to launch a Myanmar-owned satellite in cooperation with China. Plans are underway to build and launch nano- and micro-satellites in cooperation with partner organizations.

Moreover, measures are being taken to select and train candidate astronauts in cooperation with Russia to enable Myanmar astronauts to participate in space travels. Although space technology is a costly and time-consuming sector, investment must be made without fail for the long-term future of the country.

In building modern and developed new democratic country, health and fitness of the entire national people is a fundamental and vital requirement. Upholding the conviction that **"Nothing is more important than human's lives,"** the government has speeded up provision of healthcare services that will directly benefit the people. The main aim of the government is **"To have doctors at every hospital,"** and to **enable the people to enjoy universal health care** whether they live in urban or rural areas and they are rich or poor. Myanmar's life expectancy stood between 60 and 64 in the year 2000, the first year of the Myanmar's Health Goals 30 years' long-term plan. Measures are being taken with the aim of increasing Myanmar's life expectancy to between 75 and 80 in 2030. To improve the entire healthcare mechanism, skilled health human resources are of great importance.

Therefore, the government upgraded 15 nursing and midwife training schools into nursing institutes and increased the organizational set-ups of remaining 27 midwifery training schools as a priority. In recognition of reputation and careers of nurses, they have been allowed to enjoy increased salaries and additional cash rewards according to their ranks since the 2026-2027 fiscal year. Furthermore, targeted measures are being taken to appoint about 1,200 new doctors and 2,600 news nurses.

In the health sector, 200-bed hospitals in states and regions are being upgraded into 300-bed ones while medical equipment are provided. Staff quarters for health workers are being expanded. As the number of Myanmar citizens going abroad for healthcare has increased year by year, large sums of foreign exchange have tombs spent and it can be seen that a large number of outstanding Myanmar medical experts are working abroad. Therefore, entrepreneurs are urged to invest in the sector by constructing advanced hospitals and enabling diaspora medical experts to treat patients at home.

As Myanmar had a youth population of about 17 million, which accounted for 32.69 percent of the total population, according to the 2024 population census, it is a golden opportunity for Myanmar to have such large numbers of youths. Despite such a golden opportunity, as drop-out rates among youths are high, there are educational weaknesses in acquisition of advanced education, vocational education and digital technology. It is known to all that our country has faced nationalistic spiritual development challenges such as low participation in civic engagement, and lack of systematic implementation despite working in volunteer and philanthropic tasks with genuine goodwill in addition to economic challenges such as difficulty in getting jobs for life, having to work in informal sectors that do not provide regular salary or wages, mismatch between education and employment and weak entrepreneurship and innovation eco-systems due to such weaknesses and social challenges such as drug problems, online gambling, violence and crimes and mental problems.

Therefore, although Myanmar previously did not have a separate ministry dedicated to youth affairs, a dedicated Ministry of Youth Affairs has now been established to place greater emphasis on and more effectively implement the development of the youth sector, which is an invaluable asset for the nation's future. He said that he regards young people as an invaluable human resource and that priority will be given to nurturing patriotic and capable citizens who can contribute to the country while promoting the comprehensive development of the five strengths. He added that the government's vision for youth development is "Empowered Youth, Strong Nation, Shared Future," and that it will formulate a National Youth Development Policy Framework, along with strategic plans and both short-term and long-term action plans, to guide and implement youth development initiatives.

He said that in various countries, sports are no longer just

See Page - 21►►

►► From Page - 20

about competing and winning medals, but also help develop human resources, foster discipline, leadership, and team spirit among young people, build national unity, and enhance the country's prestige in the international arena. For these reasons, sporting competitions are often described as "battles without weapons."He added that, with the aim of revitalizing and advancing Myanmar's sports sector, the government has established Ministry of Sports.

He added that the government is also allocating state funds to build and upgrade standard football pitches, indoor sports complexes, and public parks for recreational sports at basic education schools, universities and colleges, and in townships across the country.

He said that, according to the 2024 census report, women account for approximately 53 percent of Myanmar's population. He noted that Myanmar women are making significant contributions to the country on an equal footing with men, not only in the political, economic, social, academic, and arts sectors, but also in national defence and the administrative machinery. He added that women's representation in the legislatures has steadily increased, rising from 4.8 percent in the First Pyidaungsu Hluttaw to 10.5 percent in the Second Pyidaungsu Hluttaw, and further to 14.6 percent in the Third Pyidaungsu Hluttaw. Similarly, he said that the proportion of women serving in senior government positions at the rank of director-general and above has increased to 51.5 percent. He further stated that, to enhance the capabilities of Myanmar women across all sectors, the government has established Ministry of Women's Affairs to oversee and promote women's development.

He said that if a country lacks economic strength and prosperity, it cannot achieve sustainable development, and the socio-economic well-being of its people will remain low. He noted that, compared with other countries in the region and ASEAN member states, Myanmar's GDP remains relatively low due to weak production capacity. He added that the country has long relied primarily on non-trade income rather than expanding productive trade and industry. He said the government will review existing procedures and simplify regulations to encourage greater domestic and foreign investment while accelerating business activities in the country. He further stated that the government will place greater emphasis on public-private partnerships (PPPs) and strengthen research and development. He added that maintaining stable and consistent policies is also essential for boosting private sector confidence and encouraging greater investment.

He said that Myanmar is strategically located at the center of a region with a population of around 4 billion people, giving it tremendous economic and trade potential. Therefore, he stressed that it is essential to expand the country's export sector while promoting domestic production to substitute for imports in order to drive national economic development. He went on to explain the main causes of rising commodity prices, saying they include higher fuel prices, low production output, inflation resulting from trade deficits, and increased public spending. He noted that one of the key factors contributing to the trade deficit is the country's low domestic production coupled with high import volumes. He added that the government will review and reassess its monetary, fiscal, trade, and investment policies and accelerate efforts to promote economic growth and development.

He said that, according to the 2024 Population and Housing Census, the labour force participation rate among people aged 15 and above is only 47 percent. He noted that studies indicate around 80 percent of those who are employed work in jobs that do not provide regular wages or salaries, while fewer than 20 percent are employed in positions that offer regular salaries, such as government service or company employment. Therefore, he said, the principal challenge facing Myanmar's youth is not simply unemployment, but securing stable jobs that provide long-term livelihood and job security.

Furthermore, it has been found that among those migrating to foreign countries, the age group between 15 and 34 years accounts for approximately 71.7 percent of the total number of migrants. Such overseas employment provides certain benefits, including supporting family incomes through remittances sent back home and enabling young people to gain new technical skills and experiences. However, it may also lead to a shortage of skilled workers domestically and a decline in production capacity, which could become an obstacle to the country's long-term economic development.

Myanmar has direct access to the Indian Ocean, with a coastline stretching 2,138 kilometres, and is also one of the ASEAN countries with the largest land areas. Due to its strategic geographical location at the centre of major Asian countries, transforming Myanmar into **a regional trade bridge** is one of the important strategic goals of the government.

Therefore, we are placing special emphasis on implementing **the India-Myanmar-Thailand Trilateral Highway** Project and are striving to achieve its full completion during the period of our government's tenure. In addition, the Mandalay-Muse Railway Project, which is one of the key projects under the Belt and Road Initiative (BRI), will serve as a vital artery opening up Myanmar's northern economic gateway. It will greatly accelerate Myanmar-China trade and economic cooperation. Ensuring stability and peace in the project areas is the most fundamental requirement for the successful implementation of major projects. Just as rotten wood cannot be carved into sculptures, development activities cannot be carried out if a country lacks peace and stability. When a country enjoys stability and peace, development projects can be implemented without hindrance.

At present, one of the greatest challenges facing the world is the occurrence of natural disasters, which are caused by global warming. Such climate change has also resulted from deforestation. Although the government has legally prohibited commercial timber production, it has been found that forest degradation has occurred due to illegal logging and the smuggling of timber to neighbouring countries, taking advantage of security weaknesses. Such illegal logging, transport and trade of timber have caused adverse impacts on the country's economy, society and environment.

Among the various ways to address environmental degradation, tree planting and forest conservation are the simplest, most effective, cost-efficient and practical measures that everyone can participate in. They are also environmentally friendly and among the most beneficial activities. Only through such efforts can villages be transformed into model communities that are clean, green and capable of applying modern technologies—known as "Clean, Green and Smart Villages." From there, these initiatives can be expanded and connected nationwide, enabling major cities and urban areas across the country to develop into Smart Cities.

Myanmar's current forest coverage accounts for 42.15 percent of the country's total area. As a long-term plan to restore forest coverage to 50 percent of the national territory, the policy "Let us protect our environment for the prosperity of the Nation" has been adopted and is being implemented.

Myanmar's population continues to increase annually, with the urban population growing steadily. In promoting urban beautification and development, efforts are being made to implement urban expansion projects by providing essential infrastructure such as water supply, electricity, roads and other basic facilities; constructing quality housing; ensuring that newly developed urban areas are properly built and occupied; and supervising compliance with municipal rules and regulations related to urban order and beautification.

In all capital cities of the states and regions, as the first phase, stadiums equipped with premium spectator stands, stadiumswith 400-metre tracks and a capacity of 5,000 spectators, gymnasiums, and indoor swimming pools are being constructed.In densely populated district towns, football fields with 400-metre tracks and spectator capacities of 3,000 are also being upgraded and constructed. Depending on available financial resources, similar facilities will continue to be built in all remaining districts and townships.

Traditional culture is a very delicate yet powerful form of soft power. Therefore, preserving traditional culture requires strong patriotic spirit—valuing, respecting, taking pride in and safeguarding it so that it can endure forever. Those who have the ability to pass on the nation's priceless cultural heritage to future generations are artistes. Hence, artistes, who have contributed to entertaining the public while preserving Myanmar's traditional customs, practices and national identity and ensuring that they continue to flow through the nation's cultural stream, are encouraged to actively participate with a sense of national spirit in the country's democratic journey.

Regarding the tourism sector, countries around the world regard tourism as a "smokeless industry" and are primarily relying on and developing it. In our country, beautiful coastal areas such as Ngapali, Chaungtha, and Ngwe Saung; natural lakes and mountain scenery such as Indawgyi, Inle, Kyaikhtiyo, and Zwekabin; national heritage sites such as Sri Ksetra, Beikthano, Hanlin, and Bagan, which are UNESCO World Heritage-listed ancient cultural zones; prominent ancient Buddhist pagodas and stupas that make Myanmar worthy of being called the "Golden Land"; and Myanmar's Thingyan Water Festival, which is the first intangible cultural heritage representing the human race—all of these are favourable foundations for the development of the tourism industry. We are striving to make the best use of these resources and to optimally promote nature-based and culture-based tourism.

Regarding the stability and development of the State, the rule of law is the most fundamental and essential cornerstone. Therefore, I have been providing guidance to the government and taking actions to ensure that every citizen understands legal knowledge. Since the 2024-2025 academic year, legal studies have been taught at the high school level of basic education, so approximately 800,000 high school students have already gained an understanding of the basics of law. In particular, I have directed that efforts to combat drug abuse and online scams be tackled vigorously according to each region. It is also especially necessary for all government members, civil servants, and administrative bodies to act with integrity in order to eliminate corruption, which undermines the rule of law.

See Page - 22►►

Peace in the country is the foremost priority for our nation. I would like to urge all relevant stakeholders to work together with awareness and responsibility.

President U Min Aung Hlaing

President of the Republic of the Union of Myanmar U Min Aung Hlaing delivered a speech on progress of the State during the 100-day plan of the government at the Pyidaungsu Hluttaw meeting and responded to the queries raised by media on 31 July 2026. The response of the President to the media's questions is as follows:

Q: Please share a message with the youth.

A: Youth needs to strive for their future. Another important point is that there are weaknesses in education. Young people should make efforts in their studies, strive to become educated and knowledgeable individuals, understand the importance of discipline, and work hard. In addition, I would like to urge them to reduce excessive indulgence and focus more on making efforts. They have great potential to contribute to the future of the country.

Q: I would also like to request that you share a message regarding peace.

A: Peace is our greatest aspiration. Only with peace can we work towards the development of our country and be able to compete with the international community. So, in order to move towards a situation that is in line with the current era, all stakeholders need to work with a broad vision and great determination. If we pursue what is achievable, it can be accomplished. However, if we pursue things that are impossible, difficulties will continue to remain. So, peace in the country is the most important priority for our nation. I would like to urge all stakeholders to work together with awareness and understanding.

News Crew

President U Min Aung Hlaing replies to queries raised by media after delivering a speech on the 100-day progress of the government at the Pyidaungsu Hluttaw.

▶▶ **From Page - 21**

Furthermore, the fight against corruption is also a key priority for state-building and economic development. During the term of the previous second democratic government, due to the reckless actions and corruption of those responsible, the state suffered losses of over US$-13.3 million and more than Ks-226.1 billion. With the main objective of achieving a "clean government and good governance," we will systematically monitor and ensure integrity not only at the Union, region, and state levels but also at the ward and village administrative bodies that directly engage with the public.

Our government classifies online scams and online gambling as serious crimes against large numbers of people. Therefore, our government will never accept or pardon them and is vigorously suppressing and eliminating them. In the course of such suppression, it has been found that 99 percent of the perpetrators are foreigners who illegally entered our country via neighbouring countries. Foreign media are portraying this in world news as if Myanmar alone bears the responsibility. Moreover, due to online gambling, conflicts have arisen with ethnic armed groups in the northeastern region, and the country has paid a heavy price. We will strive through various means to restore the State to its original situation and will also cooperate with friendly countries, including China and Thailand.

Our government regards drugs, which can destroy humanity, as a national danger and considers anti-drug efforts a national duty. We are continuously, intensively, and vigorously carrying out activities to prevent and suppress drug production and illicit trafficking.

For certain armed groups operating under the name of EAOs, the main source of income is the drug trade, which is a core business they cannot relinquish, and they continue to produce and sell drugs to this day. We will effectively uncover intelligence and carry out suppression efforts.

In conclusion, I would like to say that **the 100-day** period since our government took office has been a historic period in which we have been able to begin laying strong foundations for the future of the State. We are holding fast to the two priority goals of **"achieving national stability and peace"** and **"achieving national development"** and are carrying out activities at full speed across all sectors.

No matter how great the challenges and difficulties we face, I firmly believe that if the government and the public work hand in hand with unwavering perseverance, following the motto **"The strength of the nation lies within the nation itself,"** we can transform these difficulties into opportunities. Our government will build a new federal union based on democracy and a federal system in accordance with the will of the people. I urge that we not lag behind in outdated thinking. I will take two years to accelerate the construction of a new State, and I will take three years to carry out development at full speed. I earnestly call upon the entire public to actively participate and assist us across all sectors.

After leaving the meeting hall, the President met the press. The Pyidaungsu Hluttaw Speaker took note of and recorded the State of the Nation Address, marking the 100th day of the government in office, delivered by the President.

After the meeting, a luncheon was hosted at the Dining Pavilion of the Hluttaw in honour of the success of the second session of the third hluttaws. The President and attendees of the special meeting enjoyed the luncheon together.

Before and during the luncheon, artistes from MRTV, Fine Arts Department of the Ministry of Hotels and Tourism and Culture and Directorate of Public Relations and Psychological Warfare staged songs.

After the luncheon, the President warmly greeted the attendees.

Myawady

Public Notice for Elimination of Violence

1. Declaring themselves to be "for the people", the so-called CRPH, NUG and PDF terrorist groups are lawlessly killing Buddhist monks, civil servants including schoolteachers, and members of the general public, as well as looting and robbing.
2. Not encouraging, supporting, or assisting "CRPH", "NUG", and "PDF" terrorists, who are intimidating and killing people and committing destructive activities, is to protect the lives and property of the general public.
3. Giving information secretly to the authorities on terrorists and on possession and transport of weapons/ammunition is tantamount to protecting the lives and property of innocent people.

ပခုက္ကူစာပေဆုများထုတ်ပြန်ကြေညာ၊ တစ်သက်တာစာပေဆုကို ဆရာကြီး ဦးဖေငြိမ်း(ကျော်စောဟန်)၊ ဆရာကြီး ဦးစိုးဝင်း (တက္ကသိုလ်စိုးယဉ်) တို့ရရှိ

ရန်ကုန် ဇူလိုင် ၃၁

ပခုက္ကူဦးအုံးဖေ တည်ထောင်သော ပခုက္ကူစာပေဆုကို နှစ်စဉ်ချီးမြှင့်လျက်ရှိရာ (၃၂) ကြိမ်မြောက်အတွက် ပခုက္ကူစာပေ တစ်သက်တာဆုနှင့် ပခုက္ကူစာပေဆုရှိ သူများ၏အမည်စာရင်းကို ပခုက္ကူစာပေဆု ရန်ပုံငွေကြီးကြပ်ရေးကော်မတီက စိစစ်ရွေးချယ်ခဲ့သည်။

ပခုက္ကူစာပေ တစ်သက်တာဆုကို ဆရာကြီး ဦးဖေငြိမ်း (ကျော်စောဟန်)နှင့် ဆရာကြီး ဦးစိုးဝင်း (တက္ကသိုလ်စိုးယဉ်) တို့က ရရှိကြသည်။

ဝတ္ထုရှည်ဆုတွင် ပထမဆုကို ရွှေညာသား မြတ်မင်း၏ "နှလုံးသားထက်မှ အချစ်အကွာရာ"၊ ဒုတိယဆုကို တက္ကသိုလ်မင်းမင်းလတ် ရေးသားသည့် "ဤမြေသည်သာ"၊ တတိယဆုကို ကျော်တေဇ (ဥက္ကလာ) ရေးသားသည့် "အဖြူရောင်ပိတ်လွှာလေးပေါ် စွန်းထင်းခဲ့သောမျက်ရည်တစ်စက်" စာမူတို့ကလည်းကောင်း၊ ဝတ္ထုတိုပေါင်းချုပ်ဆုတွင် ပထမဆုကို အထွန်း(တမာမြေ) ရေးသားသည့် "ရေးကထက် ပိုလို့ချစ်ကြသည်နှင့် အခြားဝတ္ထုတိုများ"၊ ဒုတိယဆုကို စံဝင်းအောင်(မြန်အောင်) ရေးသားသည့် "မှတ်ကျောက်တင်နှလုံးသားနှင့်အခြားဝတ္ထုတိုများ"၊ ကဗျာပေါင်းချုပ်ဆုတွင်ပထမဆုကို ခင်ဖုန်းကြည် (မိုင်းပွန်) ရေးသားသည့် "ဂုဏ်အင်မဟာစုံလင်ဖွာကဗျာများ"၊ ဒုတိယဆုကို ရွှေမင်းသား(စစ်ကိုင်း) ရေးသားသည့် "မွေးမြစုံလင်-စာရင်ပြင်နှင့် အခြားကဗျာများ"၊ တတိယဆုကိုကိုရွှေတောသား (ဆင်ကူး) ရေးသားသည့် "လှပရွှေပြည် ကဗျာများ" စာမူတို့ကလည်းကောင်း၊ သုတေသနစာပေဆုတွင် ပထမဆုကို ကြည်ထွန်း(လူမှု) ရေးသားသည့် "သားစဉ်မြေးဆက်ထမ်းရွက်ရမည့်သက်ကြီးပုဂ္ဂိုလ်စောင့်ရှောက်မှုအစဉ်အလာ"၊ ဒုတိယဆုကို လွင်မြန်မာ(မန်းတက္ကသိုလ်) ရေးသားသည့် "ဇချင်းကဗျာအညွှန်း"၊ တတိယဆုကို စောပုလဲမယ် ရေးသားသည့် "သိဂ္ဂီတ္တရ ကုန်းတော်ပေါ်ရှိ အုတ်တိုက်စေတီများ" စာမူတို့ကလည်းကောင်း အသီးသီးရရှိကြသည်။

ပခုက္ကူဦးအုံးဖေစာကြည့်တိုက်စာအုပ်ဆုကို မောင်မိုးရေးသားသည့် "သမုဒ္ဒရာအသီးသီး ပင်လယ်အသွယ်သွယ်တို့နှင့် ဆက်စပ်ဖြစ်ပေါ်လျက်ရှိသည့်ပထဝီနိုင်ငံရေးနှင့် စစ်ရေးဆိုင်ရာ ဆောင်းပါးများ"စာအုပ်နှင့် မြကြာင့်ရေးသားသည့် "နှလုံးသားထဲက မြရတနာ" စာအုပ်တို့က ရရှိကြသည်။

ပခုက္ကူဦးအုံးဖေ တည်ထောင်သော ပခုက္ကူပညာသင်ဆုကို အမျိုးသားယဉ်ကျေးမှုနှင့် အနုပညာတက္ကသိုလ်(ရန်ကုန်)မှ မမေရီဖြူစင် (ပထမနှစ်-ဂီတပညာဌာန)နှင့် အမျိုးသားယဉ်ကျေးမှုနှင့် အနုပညာတက္ကသိုလ်(မန္တလေး)မှ မောင်တင်လင်းနိုင် (ပထမနှစ်-ပန်းချီပညာဌာန)တို့က ရရှိကြသည်။

ပခုက္ကူဦးအုံးဖေ တစ်သက်တာဆုကို ၁၅ သိန်း ချီးမြှင့်မည်ဖြစ်ပြီး ပခုက္ကူဦးအုံးဖေ စာမူဆု ပထမဆုကို ၁၀ သိန်း၊ ဒုတိယဆုကို ၇ သိန်း၊ တတိယဆုကို ၅ သိန်းချီးမြှင့်သွားမည်ဖြစ်ကြောင်း၊ ပခုက္ကူစာပေဆုရရှိသူများသည် စာတည်းမှူးချုပ်၊ စာပေဗိမာန် အမှတ် (၅၂၉-၅၃၁)၊ ကုန်သည်လမ်း၊ ရန်ကုန်မြို့၊ စီမံရေးရာဌာန ၀၁၈-၃၈၁၄၄၅၊ ၀၉-၄၀၅၈၂၂၄၄၄ သို့ ဆက်သွယ်ကြရန်နှင့် ပခုက္ကူဦးအုံးဖေတည်ထောင်သော ပခုက္ကူစာပေဆုချီးမြှင့်ပွဲ အခမ်းအနားကျင်းပမည့် အချိန်၊ နေရာ၊ နေ့ရက်တို့ကို ထပ်မံကြေညာသွားမည်ဖြစ်ကြောင်း သိရှိရသည်။

မြဝတီ

စာအုပ်စာပေ လူ့မိတ်ဆွေ၊ အလိမ္မာစာမှာရှိ။

ဆရာတော်ထံ ကာကွယ်ရေးဦးစီးချုပ်ရုံး(ကြည်း)မှ ဒုတိယဗိုလ်ချုပ်ကြီး ကျော်လင်းမောင် ဝါဆိုသက်နိုးနှင့်လှူဖွယ်ဝတ္ထုပစ္စည်းများဆက်ကပ်လှူဒါန်းစဉ်။

အရှေ့တောင်တိုင်းစစ်ဌာနချုပ်၏ (၃၉)ကြိမ်မြောက် ဝါဆိုသက်နိုးဆက်ကပ်လှူဒါန်းပွဲကျင်းပ

နေပြည်တော် ဇူလိုင် ၃၁

အရှေ့တောင်တိုင်းစစ်ဌာနချုပ်၏ (၃၉) ကြိမ်မြောက် ဝါဆိုသက်နိုးဆက်ကပ်လှူဒါန်းပွဲအခမ်းအနားကို ယနေ့နံနက်ပိုင်းတွင် တိုင်းစစ်ဌာနချုပ်ရှိ သန္တိသုခမဟာရုံ၌ ပြုလုပ်ရာ မော်လမြိုင်မြို့၊ မြစေတီစာသင်တိုက်ဆရာတော် ဝိနယပါဠိပါရဂူ အဂ္ဂမဟာပဏ္ဍိတ အဘိဓေမဟာရဋ္ဌဂုရု ဘဒ္ဒန္တဝိမလဗုဒ္ဓိ အမှူးပြုသော သံဃာတော်များ ကြွရောက်တော်မူကြပြီး ကာကွယ်ရေးဦးစီးချုပ်ရုံး(ကြည်း)မှ ဒုတိယဗိုလ်ချုပ်ကြီးကျော်လင်းမောင်၊ တိုင်းမှူး ဗိုလ်မှူးချုပ်သူရဇော်လွင်စိုးနှင့်အဖွဲ့ဝင်များ၊ အရာရှိ၊ စစ်သည်၊ မိသားစုဝင်များ တက်ရောက်ကြသည်။

ဦးစွာ တက်ရောက်လာကြသူများက မြစေတီစာသင်တိုက်ဆရာတော်ထံမှ ငါးပါးသီလခံယူဆောက်တည်ကြပြီး ဆရာတော်၊ သံဃာတော်များ ရွတ်ဖွားချီးမြှင့်တော်မူသော ပရိတ်တရားတော်များကိုနာယူကြည်ညိုကြသည်။

ထို့နောက် ကာကွယ်ရေးဦးစီးချုပ်ရုံး(ကြည်း)မှ ဒုတိယဗိုလ်ချုပ်ကြီးကျော်လင်းမောင်၊ တိုင်းမှူးနှင့် တာဝန်ရှိသူများက ဆရာတော်၊ သံဃာတော်များထံ ဝါဆိုသက်နိုးနှင့် လှူဖွယ်ဝတ္ထုပစ္စည်းများ ဆက်ကပ်လှူဒါန်းကြပြီး မြစေတီစာသင်တိုက်ဆရာတော်ထံမှ လှူဒါန်းမှုအစုစုတို့အတွက် ရေစက်သွန်းချအမျှပေးဝေကာ သံဃာတော်များအား နေ့ဆွမ်းဆက်ကပ်လှူဒါန်းခဲ့ကြောင်း သတင်းရရှိသည်။

(၁၀၀)

မိုးသည်းထန်စွာ ရွာသွန်းမှုနှင့် ဝန်မြစ်ရေကာတာ ကျိုးပေါက်မှုကြောင့် လေးမျက်နှာမြို့ပေါ်ရပ်ကွက်များတွင်ရေဝင်ရောက်နေမှုကို တွေ့ရစဉ်။

▼ ကျောဖုံးမှအဆက်

အနောက်တောင်တိုင်းစစ်ဌာနချုပ်မှ နယ်မြေခံတပ်မတော်သားများ၊ မြန်မာနိုင်ငံရဲတပ်ဖွဲ့ဝင်များ၊ မီးသတ်တပ်ဖွဲ့ဝင်များ၊ လူမှုကယ်ဆယ်ရေးအဖွဲ့များ၊ ပရဟိတအဖွဲ့များ၊ နှင့်ဒေသခံတိုင်းရင်းသားများက ရေဘေးသင့်ပြည်သူများအား ကူညီကယ်ဆယ်ရေးလုပ်ငန်းများဆောင်ရွက်ပေးစဉ်။

မြစ်ကျိုးဝကျေးရွာ ဘုန်းတော်ကြီးကျောင်းအနီး ဝန်မြစ်ရေကာတာ မိုင်တိုင်မှတ်(၂၅/၃) နေရာ၌ အလျား၂၀ ပေခန့်၊ အမြင့် ၄ ပေခန့် နိမ့်ကျကာ ရေကာတာမှာကျိုးပေါက်မှုဖြစ်ပွားခဲ့သဖြင့် လေးမျက်နှာမြို့ပေါ် အမှတ်(၄)နှင့်(၅)ရပ်ကွက်များနှင့် မြို့တွင်းလမ်းမကြီးများပေါ်သို့ ရေအမြင့် ၂ ပေခန့်နှင့် အချို့နေရာများတွင် ၅ ပေခန့် ရေဝင်ရောက်မှုဖြစ်ပွားခဲ့ပြီး ရပ်ကွက်များရှိ လူနေအိမ်များအတွင်းသို့ ရေဝင်ရောက်မှုများဖြစ်ပွားခဲ့သဖြင့် အနောက်တောင်တိုင်းစစ်ဌာနချုပ်မှ နယ်မြေခံတပ်မတော်သားများ၊ မြန်မာနိုင်ငံရဲတပ်ဖွဲ့ဝင်များ၊ မီးသတ်တပ်ဖွဲ့ဝင်များ၊ လူမှုကယ်ဆယ်ရေးအဖွဲ့များ၊ ပရဟိတအဖွဲ့များနှင့် ဒေသခံတိုင်းရင်းသားများစုပေါင်း၍ ရေဘေးသင့်ပြည်သူများအား ကူညီကယ်ဆယ်ရေးလုပ်ငန်းများဆောင်ရွက်ပေးလျက်ရှိသည်။

ယင်းသို့ ရေဘေးသင့်ပြည်သူများအား ကူညီကယ်ဆယ်ရေးလုပ်ငန်းများ ဆောင်ရွက်နေမှုများကို တိုင်းစစ်ဌာနချုပ်မှ တာဝန်ရှိသူများက သွားရောက်ကြည့်ရှုပြီး လိုအပ်သော ကူညီကယ်ဆယ်ရေးပစ္စည်းများနှင့် ရေဘေးသင့်ပြည်သူများအတွက် စားသောက်ဖွယ်ရာများပေးအပ်ကာ လိုအပ်သည်များ ပေါင်းစပ်ညှိနှိုင်းဆောင်ရွက်ပေးလျက်ရှိကြောင်း သတင်းရရှိသည်။ **(၁၀၀)**

အွန်လိုင်းလိမ်လည်မှုတိုက်ဖျက်ရေးဆိုင်ရာဥပဒေပြဋ္ဌာန်း

အွန်လိုင်းလိမ်လည်မှုတိုက်ဖျက်ရေးဆိုင်ရာဥပဒေ

(၂၀၂၆ ခုနှစ်၊ ပြည်ထောင်စုလွှတ်တော်ဥပဒေအမှတ် ၃ ။)

၁၃၈၈ ခုနှစ်၊ ဒုတိယဝါဆိုလပြည့်ကျော် ၂ ရက်

(၂၀၂၆ ခုနှစ်၊ ဇူလိုင်လ ၃၁ ရက်)

ပြည်ထောင်စုလွှတ်တော်သည် ဤဥပဒေကို ပြဋ္ဌာန်းလိုက်သည်။

အခန်း (၁)

အမည်၊ စီရင်ပိုင်ခွင့်နှင့် အဓိပ္ပာယ်ဖော်ပြချက်

၁။ ဤဥပဒေကို **အွန်လိုင်းလိမ်လည်မှု တိုက်ဖျက်ရေးဆိုင်ရာဥပဒေ** ဟု ခေါ်တွင်စေရမည်။

၂။ အွန်လိုင်းလိမ်လည်မှုနှင့် သက်ဆိုင်သည့် အောက်ဖော်ပြပါကျူးလွန်မှု တစ်ရပ်ရပ်အတွက် ဤဥပဒေအရ စီရင်ပိုင်ခွင့်ရှိစေရမည်-

(က) နိုင်ငံတော်အတွင်း ကျူးလွန်မှု၊

(ခ) နိုင်ငံတော်၏တည်ဆဲဥပဒေအရမှတ်ပုံတင်ထားသော ရေယာဉ် သို့မဟုတ် လေယာဉ် သို့မဟုတ် အခြားစက်တပ်ယာဉ် တစ်မျိုးမျိုးပေါ်တွင် ကျူးလွန်မှု၊

(ဂ) နိုင်ငံတော်တွင် အမြဲတမ်းနေထိုင်ပြီး နိုင်ငံခြားသားမှတ်ပုံတင်ကိုင်ဆောင်ထားသူကဖြစ်စေ၊ နိုင်ငံတော်တွင် အမြဲတမ်းနေထိုင်ခွင့်ရရှိထားသည့် နိုင်ငံခြားသားကဖြစ်စေ၊ ပြည်ပရောက်မြန်မာနိုင်ငံသားကဖြစ်စေ နိုင်ငံတော်ပြင်ပတွင်ကျူးလွန်မှု၊

(ဃ) အမျိုးသားဆိုက်ဘာနယ်ပယ်အတွင်း၌ဖြစ်စေ၊ အမျိုးသားဆိုက်ဘာနယ်ပယ်နှင့် ချိတ်ဆက်နေသော အခြားဆိုက်ဘာနယ်ပယ်တစ်ခုခု၌ဖြစ်စေ ကျူးလွန်မှု။

၃။ ဤဥပဒေတွင်ပါရှိသော အောက်ပါစကားရပ်များသည် ဖော်ပြပါအတိုင်း အဓိပ္ပာယ်သက်ရောက်စေရမည်-

(က) **နိုင်ငံတော်** ဆိုသည်မှာ ပြည်ထောင်စုသမ္မတ မြန်မာနိုင်ငံတော်ကိုဆိုသည်။

(ခ) **ဗဟိုကော်မတီ** ဆိုသည်မှာ ပြည်ထောင်စုအစိုးရအဖွဲ့က ဤဥပဒေအရဖွဲ့စည်းသည့် အွန်လိုင်းလိမ်လည်မှုတိုက်ဖျက်ရေးကြီးကြပ်မှုဗဟိုကော်မတီကို ဆိုသည်။

(ဂ) **ဝန်ကြီးဌာန** ဆိုသည်မှာ ဤဥပဒေပါကိစ္စရပ်များကို အကောင်အထည်ဖော်ဆောင်ရွက်သည့် ပြည်ထဲရေးဝန်ကြီးဌာနကိုဆိုသည်။

(ဃ) **ဒေသဆိုင်ရာကော်မတီ** ဆိုသည်မှာ ဗဟိုကော်မတီက ဖွဲ့စည်းသည့် တိုင်းဒေသကြီး သို့မဟုတ် ပြည်နယ်၊ ပြည်ထောင်စုနယ်မြေ အွန်လိုင်းလိမ်လည်မှုတိုက်ဖျက်ရေးကော်မတီကို ဆိုသည်။

(င) **ဗဟိုဌာန** ဆိုသည်မှာ ဗဟိုကော်မတီက ဖွဲ့စည်းသည့် အွန်လိုင်းလိမ်လည်မှုတိုက်ဖျက်ရေးဗဟိုဌာန (Anti – Scam Centre) ကိုဆိုသည်။

(စ) **ဗဟိုဘဏ်** ဆိုသည်မှာမြန်မာနိုင်ငံတော်ဗဟိုဘဏ်ကိုဆိုသည်။

(ဆ) **အွန်လိုင်းလိမ်လည်မှု (Online Scam)** ဆိုသည်မှာ ဆက်သွယ်ရေးကွန်ရက်မှတစ်ဆင့် အင်တာနက်နှင့် နည်းပညာအသုံးပြု၍ လိမ်လည်လှည့်ဖြားလိုသောအကြံဖြင့် သူတစ်ဦးဦး၏ ငွေကြေးကိုဖြစ်စေ၊ အဖိုးတန်ပစ္စည်းကိုဖြစ်စေ လှည့်ဖြားရယူခြင်းကိုဆိုသည်။

(ဇ) **အချက်အလက် (Data)** ဆိုသည်မှာ ကွန်ရက် သို့မဟုတ် ကွန်ပျူတာစနစ်တစ်ခုအတွင်းတွင် ပုံစံအမျိုးမျိုးဖြင့် သိမ်းဆည်းထားနိုင်သည့် အချက်အလက်ကိုဆိုသည်။

(စျ) **ဘဏ်ငွေစာရင်း (Bank Account)** ဆိုသည်မှာ သတင်းပို့အဖွဲ့အစည်းတစ်ရပ်ရပ်၏ ထုတ်ကုန်နှင့်ဝန်ဆောင်မှုများကို အသုံးပြုနိုင်ရန် ဆက်သွယ်ဆောင်ရွက်သူနှင့် သတင်းပို့အဖွဲ့အစည်းအကြား ထူထောင်ထားရှိသည့် စီးပွားဆက်ဆံဆောင်ရွက်မှုကိုဆိုသည်။ ယင်းစကားရပ်တွင် တတိယပုဂ္ဂိုလ် သို့မဟုတ် တတိယကုမ္ပဏီ သို့မဟုတ် အဖွဲ့အစည်းက ၎င်းတို့ကိုယ်တိုင် သို့မဟုတ် ၎င်းတို့ကိုယ်စား စီးပွားဆက်ဆံဆောင်ရွက်မှုများအတွက် တိုက်ရိုက်ဆက်သွယ်၍ ပေးချေမှုကို အသုံးပြုသည့် တစ်ဆင့်လက်ခံ ဘဏ်ငွေစာရင်းလည်းပါဝင်သည်။

(ညှ) **ကြားခံဘဏ်ငွေစာရင်း (Mule Account)** ဆိုသည်မှာ ရာဇဝတ်မှုကျူးလွန်ရာမှရရှိသော ငွေကြေးများကိုလွှဲပြောင်းခြင်း၊ ဖုံးကွယ်ခြင်း သို့မဟုတ် ငွေကြေးခဝါချခြင်းပြုလုပ်နိုင်ရန်အတွက် မိမိ၏ ဘဏ်ငွေစာရင်း အီလက်ထရောနစ်ဝေါလက် (E–wallet) သို့မဟုတ် ဆင်းကတ် (SIM CARD) ကို အခြားသူတစ်ဦးအား အသုံးပြုခွင့်ပေးထားခြင်း သို့မဟုတ် အငှားချထားခြင်းကိုဆိုသည်။

(ဋ) **မိုဘိုင်းငွေကြေးစာရင်း (Mobile Financial Services Account)** ဆိုသည်မှာ မိုဘိုင်းငွေရေးကြေးရေးဝန်ဆောင်မှုပေးသူက မိုဘိုင်းငွေရေးကြေးရေးဝန်ဆောင်မှုများ ဆောင်ရွက်ပေးရန် အလို့ငှာ ဆက်သွယ်ဆောင်ရွက်သူ၏ ငွေကြေးတန်ဖိုးတစ်ရပ်ကို ထိုသူ၏ မိုဘိုင်းဖုန်းတွင် သိုမှီးပေးထားခြင်းကိုဆိုသည်။

(ဌ) **ဆက်သွယ်ရေးကွန်ရက် (Communication Network)** ဆိုသည်မှာ စာသား၊ အသံ၊ ရုပ်ပုံ၊ ရုပ်သံဗီဒီယို သို့မဟုတ် အချက်အလက် (Data) တစ်ရပ်ရပ်ကို အီလက်ထရောနစ်နည်းလမ်းဖြင့် ပေးပို့ခြင်း၊ လက်ခံခြင်း၊ ထုတ်လွှင့်ခြင်း သို့မဟုတ် ဖလှယ်ခြင်းတို့ပြုလုပ်နိုင်ရန်အတွက် ကြိုးမဲ့စနစ်၊ ကြိုးသုံးစနစ်၊ အလင်းဖိုင်ဘာစနစ်၊ ဂြိုဟ်တုဆက်သွယ်ရေးစနစ် သို့မဟုတ် အခြားလျှပ်စစ်သံလိုက်စနစ်တစ်ခုခုဖြင့် ချိတ်ဆက်ထားသောထိန်းချုပ်မှုစနစ်နှင့် အခြေခံအဆောက်အအုံကိုဆိုလိုသည်။ ယင်းစကားရပ်တွင် အများပြည်သူသုံး ဆက်သွယ်ရေးကွန်ရက်၊ သီးသန့်ကွန်ရက်နှင့် အင်တာနက်ကွန်ရက်တို့လည်း အကျုံးဝင်သည်။

(ဍ) **လူမှုကွန်ရက် (Social Network)** ဆိုသည်မှာ ဆက်သွယ်ရေးကွန်ရက်တစ်ခုခုကို အခြေပြု၍ အသုံးပြုသူက မိမိ၏ ကိုယ်ရေးအချက်အလက်များ သို့မဟုတ် ဒီဂျစ်တယ် အကြောင်းအရာ (Digital Content)များကို ဖန်တီးခြင်း၊ လွှင့်တင်ခြင်း၊ ဖလှယ်ခြင်းနှင့် အခြားအသုံးပြုသူများနှင့် အပြန်အလှန်ဆက်သွယ်ခြင်းတို့ကို ဆောင်ရွက်နိုင်သည့် အွန်လိုင်းအခြေပြုဝန်ဆောင်မှု၊ ဝက်ဘ်ဆိုဒ် (website) သို့မဟုတ် ဆော့ဖ်ဝဲအပလီကေးရှင်း (Software Application) ကို ဆိုသည်။

(ဎ) **ဆက်သွယ်ရေးအော်ပရေတာ** ဆိုသည်မှာ ဒီဂျစ်တယ်ဖွံ့ဖြိုးတိုးတက်ရေးနှင့် ဆက်သွယ်ရေးဝန်ကြီးဌာန၊ ဆက်သွယ်ရေးညွှန်ကြားမှူဦးစီးဌာနက မိုဘိုင်းဆက်သွယ်ရေးဝန်ဆောင်မှုလုပ်ငန်းအပါအဝင် နိုင်ငံတစ်ဝှမ်း ဆက်သွယ်ရေးဝန်ဆောင်မှုလုပ်ငန်းလုပ်ကိုင်ခွင့်လိုင်စင်ထုတ်ပေးထားသော အော်ပရေတာများကို ဆိုသည်။

(ဏ) **အင်တာနက်ဝန်ဆောင်မှုပေးသူ (Internet Service Provider – ISP)** ဆိုသည်မှာ ဆက်သွယ်ရေးဥပဒေ ပုဒ်မ ၃ (ဒ) အရ လုပ်ငန်းလိုင်စင်ရယူ၍ အင်တာနက်ဝန်ဆောင်မှုပေးသော ပုဂ္ဂိုလ်သို့မဟုတ် အဖွဲ့အစည်းကို ဆိုသည်။

အခန်း(၂)

ရည်ရွယ်ချက်

၄။ ဤဥပဒေ၏ ရည်ရွယ်ချက်များမှာ အောက်ပါအတိုင်းဖြစ်သည်-

(က) အွန်လိုင်းလိမ်လည်မှုကို နိုင်ငံတော်အတွင်း အခြေမပြုနိုင်ရေး ပြည်တွင်းအင်အားစုများအပြင် ပြည်ပနိုင်ငံအစိုးရများနှင့် ပေါင်းစပ်ညှိနှိုင်းဆောင်ရွက်နိုင်ရန်၊

(ခ) နယ်စပ်ဒေသများမှတစ်ဆင့် နိုင်ငံတော်အတွင်းသို့ဝင်ရောက်ပြီး အွန်လိုင်းလိမ်လည်မှု ကျူးလွန်ခြင်းဖြင့် နိုင်ငံတော်၏ အချုပ်အခြာအာဏာနှင့် တည်ငြိမ်အေးချမ်းမှုကို ထိခိုက်စေခြင်းမှ ကာကွယ်နိုင်ရန်၊

(ဂ) အွန်လိုင်းလိမ်လည်မှုဆိုင်ရာမှုခင်းများကို အမြစ်ပြတ်ဖော်ထုတ် အရေးယူဆောင်ရွက်နိုင်ရန်၊

(ဃ) အွန်လိုင်းလိမ်လည်မှုကြောင့် အများပြည်သူထိခိုက်နစ်နာဆုံးရှုံးမှုကို တားဆီးကာကွယ်နိုင်ရန်၊

(င) ဘဏ်နှင့် ငွေရေးကြေးရေးဆိုင်ရာအဖွဲ့အစည်းများ၊ ဆက်သွယ်ရေးဝန်ဆောင်မှုပေးသူများနှင့် သက်ဆိုင်ရာအစိုးရဌာန၊ အစိုးရအဖွဲ့အစည်းများအကြား သတင်းအချက်အလက်ဖလှယ်နိုင်မည့်စနစ်တစ်ခု တည်ထောင်နိုင်ရန်၊

(စ) အွန်လိုင်းလိမ်လည်မှု ပြုလုပ်သည့်နေရာတွင် ရောက်ရှိနေသော နိုင်ငံခြားသားများကို စိစစ်ထိန်းသိမ်းနိုင်ရန်၊

(ဆ) အွန်လိုင်းလိမ်လည်မှုကျူးလွန်ရာတွင်အသုံးပြုသည့် ရွှေ့ပြောင်းနိုင်သည့်ပစ္စည်းများ၊ မရွှေ့ပြောင်းနိုင်သည့် ပစ္စည်းများနှင့် အွန်လိုင်းလိမ်လည်မှုကျူးလွန်ရာမှရရှိလာသည့် အကျိုးအမြတ်များကို သိမ်းဆည်းခြင်း၊ စီမံခန့်ခွဲခြင်းဆောင်ရွက်နိုင်ရန်၊

(ဇ) ပြည်တွင်း၊ ပြည်ပအဖွဲ့အစည်းများနှင့် ချိတ်ဆက်၍ အွန်လိုင်းလိမ်လည်မှုများကို နည်းပညာပိုင်းဆိုင်ရာ အချိန်နှင့်တစ်ပြေးညီ ပူးပေါင်းစောင့်ကြည့်ခြင်း၊ စိစစ်ဖော်ထုတ်ခြင်းနှင့် အရေးယူခြင်းတို့ကို ထိရောက်စွာ ပူးပေါင်းဆောင်ရွက်ရန်၊

(စျ) အွန်လိုင်းလိမ်လည်မှုပုံစံအမျိုးမျိုး၊ အန္တရာယ်များနှင့် ကာကွယ်နိုင်မည့်နည်းလမ်းများကို အများပြည်သူသို့ ဒေသခံဘာသာစကားဖြင့် အသိပညာပေးခြင်း ဆောင်ရွက်ရန်။

အခန်း(၃)

ဗဟိုကော်မတီဖွဲ့စည်းခြင်းနှင့် ယင်း၏တာဝန်နှင့် လုပ်ပိုင်ခွင့်များ

၅။ ပြည်ထောင်စုအစိုးရအဖွဲ့သည်-

(က) အွန်လိုင်းလိမ်လည်မှုတိုက်ဖျက်ရေးကြီးကြပ်မှုဗဟိုကော်မတီကို အောက်ပါအတိုင်း ဖွဲ့စည်းရမည်-

(၁) ပြည်ထောင်စုဝန်ကြီး ဥက္ကဋ္ဌ
ပြည်ထဲရေးဝန်ကြီးဌာန

(၂) ပြည်ထောင်စုဝန်ကြီး ဒုတိယဥက္ကဋ္ဌ(၂)
နိုင်ငံခြားရေးဝန်ကြီးဌာန

(၃) ပြည်ထောင်စုဝန်ကြီး ဒုတိယဥက္ကဋ္ဌ(၂)
လူဝင်မှုကြီးကြပ်ရေးနှင့်
ပြည်သူ့အင်အားဝန်ကြီးဌာန

(၄) ဥက္ကဋ္ဌ / ဝန်ကြီးချုပ် အဖွဲ့ဝင်
နေပြည်တော်ကောင်စီ၊
တိုင်းဒေသကြီး/ ပြည်နယ်အစိုးရအဖွဲ့

(၅) ဥက္ကဋ္ဌ အဖွဲ့ဝင်
မြန်မာနိုင်ငံတော်ဗဟိုဘဏ်

(၆) တိုင်းမှူး အဖွဲ့ဝင်
သက်ဆိုင်ရာ တိုင်းစစ်ဌာနချုပ်

(၇) ဒုတိယဝန်ကြီး အဖွဲ့ဝင်
ပို့ဆောင်ရေးဝန်ကြီးဌာန

(၈) ဒုတိယဝန်ကြီး အဖွဲ့ဝင်
ဒီဂျစ်တယ်ဖွံ့ဖြိုးတိုးတက်ရေးနှင့်
ဆက်သွယ်ရေးဝန်ကြီးဌာန

(၉) ဒုတိယဝန်ကြီး အဖွဲ့ဝင်
ကာကွယ်ရေးဝန်ကြီးဌာန

(၁၀) ဒုတိယဝန်ကြီး အဖွဲ့ဝင်
ပြည်ထဲရေးဝန်ကြီးဌာန

(၁၁) ဒုတိယဝန်ကြီး အဖွဲ့ဝင်
နယ်စပ်ရေးရာဝန်ကြီးဌာန

(၁၂) ဒုတိယဝန်ကြီးနှင့် ဒုတိယရှေ့နေချုပ် အဖွဲ့ဝင်
ဥပဒေရေးရာဝန်ကြီးဌာန

(၁၃) ဒုတိယဝန်ကြီး အဖွဲ့ဝင်
သိပ္ပံနှင့်နည်းပညာဝန်ကြီးဌာန

(၁၄) ဒုတိယဝန်ကြီး အဖွဲ့ဝင်
ပြန်ကြားရေးဝန်ကြီးဌာန

(၁၅) ဒုတိယဝန်ကြီး အဖွဲ့ဝင်
လူမှုဝန်ထမ်း၊ ကယ်ဆယ်ရေးနှင့်
ပြန်လည်နေရာချထားရေးဝန်ကြီးဌာန

(၁၆) ဒုတိယတပ်မတော်စစ်ဘက်ရေးရာ အဖွဲ့ဝင်
လုံခြုံရေးအရာရှိချုပ်

(၁၇) တပ်ဖွဲ့မှူး အဖွဲ့ဝင်
ငွေကြေးဆိုင်ရာမှုခင်း
တားဆီးနှိမ်နင်းရေးရဲတပ်ဖွဲ့

(၁၈) ရဲချုပ် အတွင်းရေးမှူး
မြန်မာနိုင်ငံရဲတပ်ဖွဲ့၊
ပြည်ထဲရေးဝန်ကြီးဌာန

(၁၉) ဒုတိယရဲချုပ်(၂) တွဲဖက်အတွင်းရေးမှူး(၁)
မြန်မာနိုင်ငံရဲတပ်ဖွဲ့၊
ပြည်ထဲရေးဝန်ကြီးဌာန

(၂၀) ဌာနကြီးမှူး တွဲဖက်အတွင်းရေးမှူး(၂)
နိုင်ငံဖြတ်ကျော်မှုခင်းဌာနကြီး
မြန်မာနိုင်ငံရဲတပ်ဖွဲ့၊
ပြည်ထဲရေးဝန်ကြီးဌာန

(၂၁) တပ်ဖွဲ့မှူး တွဲဖက်အတွင်းရေးမှူး (၃)
မှုခင်းရဲတပ်ဖွဲ့
မြန်မာနိုင်ငံရဲတပ်ဖွဲ့၊
ပြည်ထဲရေးဝန်ကြီးဌာန

(ခ) ဗဟိုကော်မတီကို လိုအပ်ပါက ပြင်ဆင်ဖွဲ့စည်းနိုင်သည်။

၆။ ဗဟိုကော်မတီ၏ တာဝန်နှင့် လုပ်ပိုင်ခွင့်များမှာ အောက်ပါအတိုင်းဖြစ်သည်-

(က) အွန်လိုင်းလိမ်လည်မှုတိုက်ဖျက်ရေးမဟာဗျူဟာများ၊ မူဝါဒများနှင့် လုပ်ထုံးလုပ်နည်းများကို ရေးဆွဲချမှတ်ခြင်း၊

(ခ) အွန်လိုင်းလိမ်လည်မှုတိုက်ဖျက်ရေးအတွက် လိုအပ်သည့် ကော်မတီများဖွဲ့စည်းခြင်းနှင့် လုပ်ငန်းတာဝန်များ သတ်မှတ်ပေးခြင်း၊

(ဂ) ဒီဂျစ်တယ်ဖွံ့ဖြိုးတိုးတက်ရေးနှင့် ဆက်သွယ်ရေးဝန်ကြီးဌာန၊ ပြည်ထဲရေးဝန်ကြီးဌာန၊ နိုင်ငံခြားရေးဝန်ကြီးဌာန၊ မြန်မာနိုင်ငံတော်ဗဟိုဘဏ်၊ ငွေကြေးဆိုင်ရာစုံစမ်းထောက်လှမ်းရေးအဖွဲ့နှင့် အခြားသက်ဆိုင်ရာ အဖွဲ့အစည်းများအကြား အွန်လိုင်းလိမ်လည်မှုတိုက်ဖျက်ရေးလုပ်ငန်းများ ပေါင်းစပ်ညှိနှိုင်းဆောင်ရွက်စေခြင်း၊

(ဃ) နိုင်ငံတကာနှင့်ပြည်တွင်းရှိ အွန်လိုင်းလိမ်လည်မှုကွန်ရက်များ၏ သတင်းအချက်အလက်များကို စုဆောင်းခြင်း၊ စိစစ်ခြင်း၊ လေ့လာဆန်းစစ်ခြင်းပြုကာ သက်ဆိုင်ရာအစိုးရဌာန၊ အစိုးရအဖွဲ့အစည်းများသို့ ဖြန့်ဝေပေးခြင်း၊

(င) အွန်လိုင်းလိမ်လည်မှု ကျူးလွန်သူများ၊ အွန်လိုင်းလိမ်လည်မှုစင်တာများကို ဖော်ထုတ်ဖမ်းဆီး၍ ဥပဒေနှင့်အညီ တရားစွဲဆိုနိုင်ရေး ညွှန်ကြားခြင်းနှင့် ကြီးကြပ်ခြင်း၊

စာမျက်နှာ ၂၅ သို့ →

→ စာမျက်နှာ ၂၄ မှအဆက်

(စ) လူကုန်ကူးမှု၊ အတင်းအဓမ္မခိုင်းစေမှုများ ကျူးလွန်သည့် အွန်လိုင်းလိမ်လည်သူခေါင်းဆောင်နှင့်အဖွဲ့ကို ဥပဒေအရ ထိရောက်စွာ အရေးယူနိုင်ရေးညွှန်ကြားခြင်းနှင့် ကြီးကြပ်ခြင်း၊

(ဆ) အပြည်ပြည်ဆိုင်ရာရဲအဖွဲ့ (INTERPOL)၊ အာဆီယံရဲအဖွဲ့ (ASEANAPOL) အပါအဝင် ဒေသတွင်းနှင့် နိုင်ငံတကာမှ တာဝန်ရှိအဖွဲ့အစည်းများနှင့်ပူးပေါင်း၍ နယ်စပ်ဖြတ်ကျော် အွန်လိုင်းလိမ်လည်မှုများကို တိုက်ဖျက်ခြင်း၊

(ဇ) အွန်လိုင်းလိမ်လည်မှုမှရရှိသော ငွေကြေးနှင့်ပိုင်ဆိုင်မှုများ ကိုခြေရာခံ၍ သိမ်းဆည်းထိန်းချုပ်နိုင်ရေးဆောင်ရွက်ခြင်း၊

(စျ) အွန်လိုင်းလိမ်လည်မှုတိုက်ဖျက်ရေးလုပ်ငန်းများအတွက် လိုအပ်သောလူအင်အား၊ နည်းပညာနှင့် ဘဏ္ဍာငွေများကို စနစ်တကျ ခွဲဝေချထားခြင်းနှင့် စီမံခန့်ခွဲခြင်း၊

(ည) အွန်လိုင်းလိမ်လည်မှုကျူးလွန်ရာတွင် အသုံးပြုသည့် ရွှေ့ပြောင်းနိုင်သည့်ပစ္စည်းများ၊ မရွှေ့ပြောင်းနိုင်သည့် ပစ္စည်းများနှင့် အွန်လိုင်းလိမ်လည်မှုကျူးလွန်ရာမှရရှိလာသည့် အကျိုးအမြတ်များကို ချိပ်ပိတ်သိမ်းဆည်းရန် ဒေသဆိုင်ရာကော်မတီများသို့ ညွှန်ကြားခြင်းနှင့် ကြီးကြပ်ခြင်း၊

(ဋ) အွန်လိုင်းလိမ်လည်ခံရသူများ၏ တိုင်ကြားချက်များကိုလက်ခံ၍ သက်ဆိုင်ရာဌာနများမှတစ်ဆင့် အကူအညီများပေးနိုင်ရန် ညှိနှိုင်းပေါင်းစပ်ဆောင်ရွက်ခြင်း (ဘဏ်လုပ်ငန်းဝန်ဆောင်မှုရပ်ဆိုင်းခြင်း၊ စိတ်ပိုင်းဆိုင်ရာအထောက်အပံ့ပေးခြင်း)၊

(ဌ) ဆက်သွယ်ရေးအော်ပရေတာများ၊ အင်တာနက်ဝန်ဆောင်မှုပေးသူများအပါအဝင် ဆက်သွယ်ရေးဝန်ဆောင်မှုပေးသူများနှင့် ပူးပေါင်း၍ အွန်လိုင်းလိမ်လည်မှုကျူးလွန်ရန် အသုံးပြုသော မိုဘိုင်းတယ်လီဖုန်းနံပါတ်များ၊ ဝက်ဘ်ဆိုဒ်များနှင့် အကောင့်များကို ပိတ်ဆို့တားဆီးခြင်း၊

(ဍ) အွန်လိုင်းလိမ်လည်မှုစင်တာများတွင် အဓမ္မခိုင်းစေခံရသော၊ ပိတ်မိနေသော နိုင်ငံသားများနှင့်နိုင်ငံခြားသားများကို ကယ်ဆယ်ရန်အစီအစဉ်များချမှတ်၍ ညှိနှိုင်းဆောင်ရွက်ခြင်း၊

(ဎ) ကယ်ဆယ်ရရှိသူများကို သက်ဆိုင်ရာနိုင်ငံများသို့ လုံခြုံစွာ ပြန်လည်ပို့ဆောင်နိုင်ရေးအတွက် နိုင်ငံတကာအဖွဲ့အစည်းများ၊ သံရုံးများနှင့် ပူးပေါင်းဆောင်ရွက်ခြင်း၊

(ဏ) အွန်လိုင်းလိမ်လည်မှုပုံစံအမျိုးမျိုး၊ အန္တရာယ်များနှင့်ကာကွယ်နိုင်မည့်နည်းလမ်းများကို အများပြည်သူအား အသိပညာပေးခြင်း၊

(တ) ပြည်ထောင်စုအစိုးရအဖွဲ့က အခါအားလျော်စွာ ပေးအပ်သည့် အွန်လိုင်းလိမ်လည်မှုတိုက်ဖျက်ရေးဆိုင်ရာလုပ်ငန်းတာဝန်များကို ဆောင်ရွက်ခြင်း။

အခန်း(၄)
ဒေသဆိုင်ရာကော်မတီများ ဖွဲ့စည်းခြင်းနှင့် ယင်း၏တာဝန်နှင့် လုပ်ပိုင်ခွင့်များ

၇။ ဗဟိုကော်မတီသည်-

(က) တိုင်းဒေသကြီး သို့မဟုတ် ပြည်နယ် အွန်လိုင်းလိမ်လည်မှု တိုက်ဖျက်ရေးကော်မတီကို အောက်ပါအတိုင်းဖွဲ့စည်းရမည်-

(၁) ဝန်ကြီးချုပ် ဥက္ကဋ္ဌ
တိုင်းဒေသကြီး သို့မဟုတ် ပြည်နယ်အစိုးရအဖွဲ့

(၂) လူမှုရေးရာဝန်ကြီး အဖွဲ့ဝင်
တိုင်းဒေသကြီး သို့မဟုတ် ပြည်နယ်အစိုးရအဖွဲ့

(၃) တိုင်းဒေသကြီး သို့မဟုတ် ပြည်နယ်ဥပဒေချုပ်
တိုင်းဒေသကြီး သို့မဟုတ် ပြည်နယ်အစိုးရအဖွဲ့

(၄) အုပ်ချုပ်ရေးမှူး အဖွဲ့ဝင်
တိုင်းဒေသကြီး သို့မဟုတ် ပြည်နယ် အထွေထွေအုပ်ချုပ်ရေးဦးစီးဌာန

(၅) တိုင်းဦးစီးချုပ် အဖွဲ့ဝင်
သက်ဆိုင်ရာတိုင်းစစ်ဌာနချုပ်

(၆) ဒီဂျစ်တယ်ဖွံ့ဖြိုးတိုးတက်ရေးနှင့် ဆက်သွယ်ရေးဝန်ကြီးဌာနက ခန့်အပ်တာဝန်ပေးသူ အဖွဲ့ဝင်

(၇) ညွှန်ကြားရေးမှူး အဖွဲ့ဝင်
တိုင်းဒေသကြီး သို့မဟုတ် ပြည်နယ် ပြန်ကြားရေးနှင့် ပြည်သူ့ဆက်ဆံရေးဦးစီးဌာန

(၈) တိုင်းဒေသကြီး သို့မဟုတ် ပြည်နယ်ဦးစီးမှူး အဖွဲ့ဝင်
လူဝင်မှုကြီးကြပ်ရေးနှင့် ပြည်သူ့အင်အားဝန်ကြီးဌာန

(၉) ပညာရေးမှူး အဖွဲ့ဝင်
တိုင်းဒေသကြီး သို့မဟုတ် ပြည်နယ်

(၁၀) လုံခြုံရေးနှင့်နယ်စပ်ရေးရာဝန်ကြီး အတွင်းရေးမှူး
တိုင်းဒေသကြီး သို့မဟုတ် ပြည်နယ်အစိုးရအဖွဲ့

(၁၁) ရဲတပ်ဖွဲ့မှူး တွဲဖက်အတွင်းရေးမှူး
တိုင်းဒေသကြီး သို့မဟုတ် ပြည်နယ်ရဲတပ်ဖွဲ့

(ခ) ပြည်ထောင်စုနယ်မြေ အွန်လိုင်းလိမ်လည်မှုတိုက်ဖျက်ရေးကော်မတီကို အောက်ပါအတိုင်းဖွဲ့စည်းရမည်-

(၁) ဥက္ကဋ္ဌ ဥက္ကဋ္ဌ
နေပြည်တော်ကောင်စီ

(၂) အဖွဲ့ဝင်(၃) အဖွဲ့ဝင်
နေပြည်တော်ကောင်စီ

(၃) အုပ်ချုပ်ရေးမှူး အဖွဲ့ဝင်
နေပြည်တော်၊ အထွေထွေအုပ်ချုပ်ရေးဦးစီးဌာန

(၄) တိုင်းဦးစီးချုပ် အဖွဲ့ဝင်
နေပြည်တော်တိုင်းစစ်ဌာနချုပ်

(၅) ညွှန်ကြားရေးမှူး အဖွဲ့ဝင်
တရားစွဲနှင့် အမှုလိုက်ဦးစီးဌာန၊ ဥပဒေရေးရာဝန်ကြီးဌာန

(၆) ဒီဂျစ်တယ်ဖွံ့ဖြိုးတိုးတက်ရေးနှင့် ဆက်သွယ်ရေးဝန်ကြီးဌာနက ခန့်အပ်တာဝန်ပေးသူ အဖွဲ့ဝင်

(၇) ညွှန်ကြားရေးမှူး အဖွဲ့ဝင်
နေပြည်တော် ပြန်ကြားရေးနှင့် ပြည်သူ့ဆက်ဆံရေးဦးစီးဌာန

(၈) ပြည်ထောင်စုနယ်မြေဦးစီးမှူး အဖွဲ့ဝင်
လူဝင်မှုကြီးကြပ်ရေးနှင့် ပြည်သူ့အင်အားဝန်ကြီးဌာန

(၉) အဖွဲ့ဝင်(၁) အတွင်းရေးမှူး
နေပြည်တော်ကောင်စီ

(၁၀) ရဲတပ်ဖွဲ့မှူး တွဲဖက်အတွင်းရေးမှူး
နေပြည်တော်ရဲတပ်ဖွဲ့

(ဂ) ပုဒ်မခွဲ (က) နှင့် ပုဒ်မခွဲ(ခ)တို့ပါ ဒေသဆိုင်ရာကော်မတီကို လိုအပ်ပါက ဖြင့်ဆင်ဖွဲ့စည်းနိုင်သည်။

၈။ ဒေသဆိုင်ရာကော်မတီ၏ လုပ်ငန်းတာဝန်များမှာ အောက်ပါအတိုင်း ဖြစ်ပါသည်-

(က) အွန်လိုင်းလိမ်လည်မှု အမြစ်ပြတ်သည်အထိ ဖော်ထုတ်တိုက်ဖျက်ခြင်း၊

(ခ) အွန်လိုင်းလိမ်လည်မှုဖော်ထုတ်ဖမ်းဆီးရန် အထူးအဖွဲ့များ ဖွဲ့စည်းတာဝန်ပေးအပ်ခြင်း၊

(ဂ) အွန်လိုင်းလိမ်လည်မှု ကျူးလွန်ရာတွင် အသုံးပြုသည့် ရွှေ့ပြောင်းနိုင်သည့်ပစ္စည်းများ၊ မရွှေ့ပြောင်းနိုင်သည့်ပစ္စည်းများနှင့် အွန်လိုင်းလိမ်လည်မှု ကျူးလွန်ရာမှရရှိလာသည့် အကျိုးအမြတ်များကို ချိပ်ပိတ်သိမ်းဆည်းခြင်း၊

(ဃ) အွန်လိုင်းလိမ်လည်မှုပြုလုပ်သည့်နေရာများသို့ ရောက်ရှိနေသော နိုင်ငံခြားသားများကို စိစစ်ထိန်းသိမ်းခြင်း၊

(င) ပြစ်မှုကျူးလွန်သူများကို ဥပဒေနှင့်အညီ ထိရောက်စွာအရေးယူနိုင်ရန် စီစဉ်ဆောင်ရွက်ခြင်း၊

(စ) ဗဟိုကော်မတီက အခါအားလျော်စွာပေးအပ်သည့် အွန်လိုင်းလိမ်လည်မှုတိုက်ဖျက်ရေးဆိုင်ရာတာဝန်များကိုဆောင်ရွက်ခြင်း၊

(ဆ) အွန်လိုင်းလိမ်လည်မှုပုံစံအမျိုးမျိုး၊ အန္တရာယ်များနှင့်ကာကွယ်နိုင်မည့် နည်းလမ်းများကို အများပြည်သူသို့ ဒေသခံဘာသာစကားဖြင့် အသိပညာပေးခြင်း။

အခန်း(၅)
အွန်လိုင်းလိမ်လည်မှုတိုက်ဖျက်ရေးဗဟိုဌာန ဖွဲ့စည်းခြင်းနှင့် ယင်း၏ လုပ်ငန်းတာဝန်များ

၉။ ဗဟိုကော်မတီသည်-

(က) အွန်လိုင်းလိမ်လည်မှုတိုက်ဖျက်ရေးဗဟိုဌာနကို အောက်ပါအတိုင်း ဖွဲ့စည်းရမည်-

(၁) တပ်ဖွဲ့မှူး အဖွဲ့ခေါင်းဆောင်
မှူခင်းရဲတပ်ဖွဲ့၊ မြန်မာနိုင်ငံရဲတပ်ဖွဲ့ ပြည်ထဲရေးဝန်ကြီးဌာန

(၂) ညွှန်ကြားရေးမှူး အဖွဲ့ဝင်
ဆက်သွယ်ရေးညွှန်ကြားမှုဦးစီးဌာန ဒီဂျစ်တယ်ဖွံ့ဖြိုးတိုးတက်ရေးနှင့် ဆက်သွယ်ရေးဝန်ကြီးဌာန

(၃) ညွှန်ကြားရေးမှူး အဖွဲ့ဝင်
အထူးစုံစမ်းစစ်ဆေးရေးဦးစီးဌာန ပြည်ထဲရေးဝန်ကြီးဌာန

(၄) ညွှန်ကြားရေးမှူး အဖွဲ့ဝင်
နိုင်ငံခြားရေးဝန်ကြီးဌာန

(၅) ညွှန်ကြားရေးမှူး အဖွဲ့ဝင်
တရားစွဲနှင့်အမှုလိုက်ဦးစီးဌာန ဥပဒေရေးရာဝန်ကြီးဌာန

(၆) ညွှန်ကြားရေးမှူး အဖွဲ့ဝင်
ပြန်ကြားရေးနှင့် ပြည်သူ့ဆက်ဆံရေးဦးစီးဌာန ပြန်ကြားရေးဝန်ကြီးဌာန

(၇) ညွှန်ကြားရေးမှူး အဖွဲ့ဝင်
အီလက်ထရောနစ်မှတ်ပုံတင်စနစ်ဦးစီးဌာန လူဝင်မှုကြီးကြပ်ရေးနှင့် ပြည်သူ့အင်အားဝန်ကြီးဌာန

(၈) ညွှန်ကြားရေးမှူး အဖွဲ့ဝင်
မြန်မာနိုင်ငံတော်ဗဟိုဘဏ်

(၉) ဌာနမှူး အဖွဲ့ဝင်
ဆက်သွယ်ရေးနှင့် သတင်းနည်းပညာဌာန မြန်မာနိုင်ငံရဲတပ်ဖွဲ့ဌာနချုပ်၊ ပြည်ထဲရေးဝန်ကြီးဌာန

(၁၀) ညွှန်ကြားရေးမှူး အဖွဲ့ဝင်
မှူခင်းဌာန၊ မှူခင်းနှင့်ဥပဒေရေးရာဌာနကြီး မြန်မာနိုင်ငံရဲတပ်ဖွဲ့ဌာနချုပ်၊ ပြည်ထဲရေးဝန်ကြီးဌာန

(၁၁) ဒုတိယတပ်ဖွဲ့မှူး အဖွဲ့ဝင်
ငွေကြေးဆိုင်ရာမှူခင်းတားဆီးနှိမ်နင်းရေးရဲတပ်ဖွဲ့၊ မြန်မာနိုင်ငံရဲတပ်ဖွဲ့ဌာနချုပ်၊ ပြည်ထဲရေးဝန်ကြီးဌာန

(၁၂) ဌာနမှူး အဖွဲ့ဝင်
နည်းပညာဌာန၊ မှူခင်းရဲတပ်ဖွဲ့ မြန်မာနိုင်ငံရဲတပ်ဖွဲ့ဌာနချုပ်၊ ပြည်ထဲရေးဝန်ကြီးဌာန

(၁၃) ဌာနမှူး အဖွဲ့ဝင်
နိုင်ငံဖြတ်ကျော်မှူခင်းဌာနကြီး မြန်မာနိုင်ငံရဲတပ်ဖွဲ့ ပြည်ထဲရေးဝန်ကြီးဌာန

(ခ) ဗဟိုဌာနကို လိုအပ်ပါက ဖြင့်ဆင်ဖွဲ့စည်းနိုင်သည်။

၁၀။ ဗဟိုဌာန၏ လုပ်ငန်းတာဝန်များမှာ အောက်ပါအတိုင်း ဖြစ်ပါသည်-

(က) အွန်လိုင်းလိမ်လည်မှုကျူးလွန်ခံရသူက ဖုန်းဆက်၍ သတင်းပို့နိုင်ရန် ၂၄ နာရီ အရေးပေါ်တယ်လီဖုန်းအမှတ် (Hotline) သတ်မှတ်ပေးခြင်း၊

(ခ) အများပြည်သူနှင့်တိုက်ရိုက်ထိတွေ့နိုင်ရန်အရေးပေါ်တယ်လီဖုန်းအမှတ်၊ မိုဘိုင်း အပလီကေးရှင်း (Mobile Application)၊ ဝက်ဘ်အပလီကေးရှင်း (Web Application) တို့ကို တည်ထောင်၍ အကောင်အထည်ဖော်ဆောင်ရွက်ခြင်း၊

(ဂ) နစ်နာသူများ၏သတင်းပို့တိုင်ကြားချက်များကို စိစစ်အတည်ပြုခြင်း၊

(ဃ) အွန်လိုင်းလိမ်လည်မှုကျူးလွန်သူ၏ ဘဏ်ငွေစာရင်း၊ ဘဏ်အမည်၊ လွှဲပြောင်းသည့် ငွေကြေးပမာဏနှင့် လွှဲပြောင်းသည့်အချိန်စသည့် အချက်အလက်တို့ကို စာရင်းရေးသွင်းခြင်း၊

(င) ရရှိလာသော အချက်အလက်များကို ဘဏ်စနစ်အတွင်း အမြန်ဆုံးစစ်ဆေးခြင်း၊ အွန်လိုင်းလိမ်လည်မှုဖြစ်ကြောင်း စိစစ်တွေ့ရှိရပါက အရေးကြီးသောအမှု (Emergency Case) အဖြစ် သတ်မှတ်ခြင်း၊

(စ) အွန်လိုင်းလိမ်လည်မှုကျူးလွန်သူ၏ ဘဏ်ငွေစာရင်းကို ချက်ချင်း ယာယီပိတ်ပင် (Debit Freeze)ခြင်း၊

(ဆ) အွန်လိုင်းလိမ်လည်မှုကျူးလွန်ရာတွင် အသုံးပြုသောကြားခံ ဘဏ်ငွေစာရင်း(Mule Account)များနှင့် ဆင်းကတ် (SIM Card)များကို ထိရောက်စွာ အရေးယူပိတ်ဆို့ခြင်း၊

(ဇ) အွန်လိုင်းလိမ်လည်မှုကျူးလွန်ခံရသူ၏ ဘဏ်ငွေစာရင်းတွင် ကျန်ရှိနေသော ငွေများကို ဆက်လက်မဆုံးရှုံးစေရန် ယင်း၏ အီလက်ထရောနစ်နည်းပညာသုံး ဘဏ်ငွေစာရင်း (Digital Banking Account) ယာယီပိတ်ပေးခြင်း၊

(စျ) အွန်လိုင်းလိမ်လည်မှု ကျူးလွန်ခံရသူဆုံးရှုံးသွားသော ငွေကြေးကို အမြန်ဆုံးပြန်လည်ရရှိနိုင်စေရန် ငွေကြေးစီးဆင်းမှုများကို ယာယီဆိုင်းငံ့ခွင့်နှင့် စစ်ဆေးခွင့်ဆိုင်ရာလုပ်ထုံးလုပ်နည်းများကို စနစ်တကျသတ်မှတ်ခြင်း၊

(ည) ငွေကြေးဆက်လက်စီးဆင်းသွားသည့် ဘဏ်ငွေစာရင်းများကိုခြေရာခံခြင်း၊

(ဋ) အခြေခံအချက်အလက်များကို နီးစပ်ရာရဲစခန်းသို့ပေးပို့၍ ပထမသတင်းပေးတိုင်ချက်ဖွင့်ရန် ဆက်သွယ်ပေးခြင်း၊

(ဌ) ယာယီဆိုင်းငံ့ထားသော အွန်လိုင်းလိမ်လည်မှုကျူးလွန်ခံရသူ၏ ဘဏ်ငွေစာရင်းကို ပြန်လည်ဖွင့်လှစ်ပေးရန် သက်ဆိုင်ရာ ဘဏ်နှင့် ညှိနှိုင်းဆောင်ရွက်ခြင်း၊

စာမျက်နှာ ၂၆ သို့ →

➜ စာမျက်နှာ ၂၅ မှအဆက်

(ခ) အွန်လိုင်းလိမ်လည်မှုကျူးလွန်သည့် မိုဘိုင်းဖုန်းနံပါတ်များ၊ ဝက်ဘ်ဆိုဒ်၊ လင့်များနှင့် ငွေကြေးလွှဲပြောင်းမှုပုံစံများကို နည်းပညာဖြင့်စောင့်ကြည့်ဖော်ထုတ်ခြင်း၊

(ဃ) သတင်းအချက်အလက်နှင့်အထောက်အထားများကို စိစစ်အတည်ပြု၍ အမှုတွင် သက်သေခံအထောက်အထားအဖြစ် အသုံးပြုနိုင်ရန် ပေးပို့ခြင်း၊

(ဏ) နောက်ဆုံးပေါ်အွန်လိုင်းလိမ်လည်မှုပုံစံများကို အများပြည်သူသိရှိစေရန် သတိပေးချက်များထုတ်ပြန်ခြင်းနှင့် အသိပညာပေးလုပ်ငန်းများ ဆောင်ရွက်ခြင်း၊

(တ) အွန်လိုင်းလိမ်လည်မှုကျူးလွန်ခံရသူကို ဥပဒေဆိုင်ရာ အကူအညီရရှိရေးဆောင်ရွက်ပေးခြင်း၊ နှစ်သိမ့်ဆွေးနွေးမှုနှင့် ကူညီစောင့်ရှောက်မှုလုပ်ငန်းများဆောင်ရွက်ခြင်း၊

(ထ) ဗဟိုကော်မတီက အခါအားလျော်စွာပေးအပ်သည့် အွန်လိုင်းလိမ်လည်မှုတိုက်ဖျက်ရေးဆိုင်ရာတာဝန်များကို ဆောင်ရွက်ခြင်း။

အခန်း(၆)

တားဆီးကာကွယ်ခြင်း

၁၁။ မိုဘိုင်းငွေရေးကြေးရေးဝန်ဆောင်မှုလုပ်ငန်းများတွင် နိုင်ငံသားစိစစ်ရေးကတ်ဖြင့် ဆက်သွယ်ရေးကွန်ရက်မှတစ်ဆင့် မိုဘိုင်းငွေကြေးစာရင်းဖွင့်လှစ်ခြင်းနှင့်စပ်လျဉ်း၍ မိုဘိုင်းငွေရေးကြေးရေးဝန်ဆောင်မှုပေးသူများသည်-

(က) မိုဘိုင်းငွေကြေးစာရင်းဖွင့်လှစ်သူကို ကောင်းစွာသိရှိခြင်း (Know Your Customer- KYC) ဆိုင်ရာလုပ်ငန်းစဉ်များနှင့် ဆက်သွယ်ဆောင်ရွက်သူအပေါ် အလေးထားစိစစ်ခြင်း (Customer Due Diligence-CDD)ဆိုင်ရာလုပ်ငန်းစဉ်များကို ပြည့်စုံစွာဆောင်ရွက်ပြီးနောက် မိုဘိုင်းငွေရေးကြေးရေးဝန်ဆောင်မှုပေးသူ၏ ကိုယ်စားလှယ်မှတစ်ဆင့် မိုဘိုင်းငွေကြေးစာရင်းဖွင့်လှစ်သူကို နိုင်ငံသားစိစစ်ရေးကတ်မူရင်းနှင့် တိုက်ဆိုင်စစ်ဆေးအတည်ပြုသည့်စနစ်သို့မဟုတ် ကိုယ်ပိုင်သက်သေခံလက်မှတ် (Unique ID- UID) ဖြင့် တိုက်ဆိုင်စစ်ဆေးအတည်ပြုသည့်စနစ်အွန်လိုင်းမှ တိုက်ရိုက်တိုက်ဆိုင်စစ်ဆေးအတည်ပြုသည့်စနစ် ချမှတ်ဆောင်ရွက်ရမည်၊

(ခ) ပုဒ်မခွဲ(က)ပါ မိုဘိုင်းငွေကြေးစာရင်းဖွင့်လှစ်သူကို ကောင်းစွာသိရှိခြင်းဆိုင်ရာလုပ်ငန်းစဉ်အရဖြစ်စေ၊ ဆက်သွယ်ဆောင်ရွက်သူအပေါ် အလေးထားစိစစ်ခြင်းဆိုင်ရာလုပ်ငန်းစဉ်အရဖြစ်စေ၊ နိုင်ငံသားစိစစ်ရေးကတ်ကို စိစစ်ချက်အရ ဖြစ်စေ ပြည့်စုံမှုမရှိသော သို့မဟုတ် သံသယဖြစ်ဖွယ်ရှိသော အချက်အလက် စိစစ်တွေ့ရှိရပါက မိုဘိုင်းငွေကြေးစာရင်းကို ဖွင့်လှစ်ပေးခြင်းမပြုရ။

၁၂။ ဘဏ်နှင့်ငွေရေးကြေးရေးအဖွဲ့အစည်းများသည် သံသယဖြစ်ဖွယ် ငွေကြေးလွှဲပြောင်းမှုများစိစစ်တွေ့ရှိပါက ဗဟိုဌာနသို့ သတ်မှတ်ချက်နှင့် အညီ သတင်းပို့ရမည်။

၁၃။ နယ်စပ်လုံခြုံရေးစခန်းများသည်ကုန်းလမ်းမှလည်းကောင်း၊ရေလမ်းမှလည်းကောင်း နိုင်ငံခြားသားများ တရားမဝင်နယ်စပ်ဖြတ်ကျော်ဝင်ထွက်မှုကိုစစ်ဆေးတွေ့ရှိပါက ကာကွယ်ရေးဝန်ကြီးဌာန၊ ပြည်ထဲရေးဝန်ကြီးဌာန၊ လူဝင်မှုကြီးကြပ်ရေးနှင့် ပြည်သူ့အင်အားဝန်ကြီးဌာနတို့သို့ တင်ပြဆောင်ရွက်ရမည်။

၁၄။ ဗဟိုဌာနသည် အွန်လိုင်းလိမ်လည်မှုကိုကာကွယ်ရန်-

(က) ဆက်သွယ်ရေးကွန်ရက်မှတစ်ဆင့် ဘဏ်ငွေစာရင်းများ ရောင်းချခြင်း၊ အခြားသူတစ်ဦးဦးကို ဖြားယောင်းသွေးဆောင်ပြီး ဘဏ်ငွေစာရင်းများဖွင့်၍ဝယ်ယူခြင်း၊ နိုင်ငံသားစိစစ်ရေးကတ်အတုဖြင့် ဘဏ်ငွေစာရင်း သို့မဟုတ် မိုဘိုင်းပေး (Mobile Pay) စာရင်းများဖွင့်လှစ်ခြင်းတို့မရှိစေရန် စိစစ်ကြပ်မတ်ရမည်၊

(ခ) ဆင်းကတ်များအခြားသူထံမှဝယ်ယူပြီး ဆက်သွယ်ရေးကွန်ရက်တွင် နည်းပညာအသုံးပြု၍ ငွေကြေးလိမ်လည်ခြင်း၊ ရရှိသောငွေကြေးများကို ပြည်ပနိုင်ငံများသို့ အဆင့်ဆင့်လွှဲပြောင်းခြင်းများမရှိစေရန် စိစစ်ကြပ်မတ်ရမည်၊

(ဂ) လူမှုကွန်ရက်၊ ဝက်ဘ်ဆိုဒ်၊ မိုဘိုင်းအက်ပလီကေးရှင်းများအသုံးပြု၍ ဆက်သွယ်ရေးကွန်ရက်တွင် ငွေကြေးလိမ်လည်မှုပြုလုပ်သူကို စောင့်ကြည့်သတင်းရယူခြင်း၊ စုံစမ်းထောက်လှမ်းခြင်းနှင့် အသွင်ယူစုံစမ်းခြင်းတို့ကို ဆောင်ရွက်ရမည်၊

(ဃ) လူမှုကွန်ရက်တွင် သံသယဖြစ်ဖွယ်တွေ့ရှိရသော အကောင့်များအား စုံစမ်းထောက်လှမ်းနိုင်ရေးနှင့် ပိတ်သိမ်းနိုင်ရေးအတွက် နည်းပညာတိုးမြှင့်ဆောင်ရွက်ရမည်၊

(င) အွန်လိုင်းလိမ်လည်မှုကျူးလွန်သည်ဟု သံသယဖြစ်ဖွယ်ရှိသော ဝက်ဘ်ဆိုဒ်များကို ပိတ်သိမ်းနိုင်ရေးအတွက် ဒီဂျစ်တယ်ဖွံ့ဖြိုးတိုးတက်ရေးနှင့် ဆက်သွယ်ရေးဝန်ကြီးဌာနနှင့်ပူးပေါင်းဆောင်ရွက်ရမည်။

အခန်း(၇)

သတင်းအချက်အလက်ဖလှယ်ခြင်း

၁၅။ အွန်လိုင်းလိမ်လည်မှုဆိုင်ရာပြစ်မှုများကို တားဆီးနှိမ်နင်းရန်အလို့ငှာ အောက်ဖော်ပြပါအဖွဲ့အစည်းများသည် သံသယဖြစ်ဖွယ်အကောင့်များ၊ ငွေကြေးစီးဆင်းမှုများနှင့် ဆက်သွယ်ရေးဆိုင်ရာ အချက်အလက်များကို ဗဟိုဒေတာစနစ် (Centralized Database) မှတစ်ဆင့် အပြန်အလှန်ဖလှယ်ရမည် -

(က) ဘဏ်နှင့်ငွေရေးကြေးရေးဆိုင်ရာအဖွဲ့အစည်းများ (Financial Institutions)၊

(ခ) အီလက်ထရောနစ်ငွေပေးချေမှု ဝန်ဆောင်မှုပေးသူများ (E-payment Service Providers)၊

(ဂ) ဆက်သွယ်ရေးအော်ပရေတာများ၊ အင်တာနက်ဝန်ဆောင်မှုပေးသူများအပါအဝင် ဆက်သွယ်ရေးဝန်ဆောင်မှုပေးသူများ။

၁۶။ ဘဏ်နှင့် ငွေရေးကြေးရေးဆိုင်ရာအဖွဲ့အစည်းများမှ တာဝန်ရှိသူများသည်-

(က) မိမိတို့၏စနစ်အတွင်း သံသယဖြစ်ဖွယ်ငွေကြေးလွှဲပြောင်းမှု သို့မဟုတ် အွန်လိုင်းလိမ်လည်မှုနှင့်ဆက်နွယ်သည်ဟု သံသယဖြစ်ဖွယ်လုပ်ဆောင်ချက်များကို စိစစ်တွေ့ရှိပါက ဗဟိုဌာနသို့ ချက်ချင်းသတင်းပို့ရမည်၊

(ခ) သံသယဖြစ်ဖွယ် ဘဏ်ငွေစာရင်း သို့မဟုတ် ငွေကြေးလွှဲပြောင်းမှုနှင့်စပ်လျဉ်း၍ အခြားဘဏ်တစ်ခုက စုံစမ်းမေးမြန်းလာလျှင် အချက်အလက်များကို ချက်ချင်းမျှဝေရမည်။

၁۷။ ဆက်သွယ်ရေးအော်ပရေတာသည်-

(က) ဆင်းကတ်မှတ်ပုံတင်ထားသူ၏အချက်အလက်များ၊ အသုံးပြုသည့် တည်နေရာနှင့် ခေါ်ဆိုမှုမှတ်တမ်း (Call Details Record-CDR) များကို စနစ်တကျထိန်းသိမ်းထားရမည်၊

(ခ) ပုဒ်မခွဲ(က)ပါ အချက်အလက်များကို ဗဟိုဌာနက တောင်းခံလာလျှင် ချက်ချင်းပေးပို့ရမည်၊

(ဂ) အွန်လိုင်းလိမ်လည်မှုတွင်အသုံးပြုနေသည်ဟု ယူဆရသော သံသယဖြစ်ဖွယ်ဆင်းကတ်များကို ယာယီပိတ်သိမ်းခြင်း၊ အချက်အလက်များ ပြန်လည်စိစစ်ခြင်းနှင့် ဗဟိုဌာနသို့ သတင်းပေးပို့ခြင်းများကိုဆောင်ရွက်ရမည်။

၁၈။ ဘဏ်နှင့် ငွေရေးကြေးရေးဆိုင်ရာအဖွဲ့အစည်းများ၊ အီလက်ထရောနစ်ငွေပေးချေမှုဝန်ဆောင်မှုပေးသူများ၊ ဆက်သွယ်ရေးအော်ပရေတာများနှင့် အင်တာနက်ဝန်ဆောင်မှုပေးသူများအပါအဝင် ဆက်သွယ်ရေးဝန်ဆောင်မှုပေးသူများသည် ဖလှယ်သော သတင်းအချက်အလက်များကို အွန်လိုင်းလိမ်လည်မှု မှုခင်းများတားဆီးနှိမ်နင်းရေးအတွက်သာ အသုံးပြုရမည်ဖြစ်ပြီး ကိုယ်ရေးအချက်အလက်ကာကွယ်မှုဆိုင်ရာစံနှုန်းများနှင့်အညီ လုံခြုံစွာထိန်းသိမ်းရမည်။

အခန်း(၈)

ငွေကြေးစီးဆင်းမှုကို ယာယီဆိုင်းငံ့ခြင်းနှင့် အရေးယူဆောင်ရွက်ခြင်း

၁၉။ အွန်လိုင်းလိမ်လည်မှုကျူးလွန်ခံရသူသည် မိမိ၏ငွေကြေးလွှဲပြောင်းမှုကိုသိရှိပြီးနောက် သက်ဆိုင်ရာဘဏ်နှင့်ငွေရေးကြေးရေးဆိုင်ရာအဖွဲ့အစည်းသို့ အမြန်ဆုံးအကြောင်းကြား၍ ငွေကြေးလွှဲပြောင်းမှုကို ယာယီဆိုင်းငံ့ရန် တောင်းဆိုနိုင်သည်။

၂၀။ ဘဏ်နှင့်ငွေရေးကြေးရေးဆိုင်ရာအဖွဲ့အစည်းသည် ပုဒ်မ ၁၉ အရ အကြောင်းကြားချက်ကို လက်ခံရရှိသည်နှင့်တစ်ပြိုင်နက် သံသယဖြစ်ဖွယ် ဘဏ်ငွေစာရင်းကို ၇၂ နာရီထက်မပိုသောကာလအထိ ယာယီဆိုင်းငံ့ခြင်း (Temporary Suspension)ကို ဆောင်ရွက်ရမည်။

၂၁။ ဘဏ်နှင့် ငွေရေးကြေးရေးဆိုင်ရာအဖွဲ့အစည်းများမှ တာဝန်ရှိသူများသည်-

(က) ဤဥပဒေအရ အွန်လိုင်းလိမ်လည်မှုဆိုင်ရာပြစ်မှုနှင့်စပ်လျဉ်း၍ ဗဟိုဌာန သို့မဟုတ် သက်ဆိုင်ရာအစိုးရဌာန၊ အစိုးရအဖွဲ့အစည်း၏အကြောင်းကြားချက်ရရှိပါက ငွေကြေးလွှဲပြောင်းမှုဆိုင်းငံ့ခြင်းကို ချက်ချင်းဆောင်ရွက်ရမည်။

(ခ) ငွေကြေးလွှဲပြောင်းမှုဆိုင်းငံ့ရန် ပျက်ကွက်ခြင်း၊ ကြန့်ကြာခြင်းတို့ကြောင့် အွန်လိုင်းလိမ်လည်မှုကျူးလွန်ခံရသူ၏ ဘဏ်ငွေစာရင်းရှိ ငွေကြေးလွှဲပြောင်းမှုမဖြစ်ပေါ်စေရန် ဆောင်ရွက်ရမည်။

၂၂။ အွန်လိုင်းလိမ်လည်မှုကျူးလွန်ခံရသူသည် ပုဒ်မ ၁၉ အရ ဘဏ်နှင့် ငွေရေးကြေးရေးဆိုင်ရာအဖွဲ့အစည်းသို့ အကြောင်းကြားပြီး ၂၄ နာရီအတွင်း ဗဟိုဌာနသို့ ကိုယ်တိုင်ဖြစ်စေ၊ အွန်လိုင်းတိုင်ကြားမှုစနစ် (Online Complaint Portal) မှတစ်ဆင့်ဖြစ်စေ ဖြစ်စဉ်အချက်အလက်များကို အသေးစိတ်တင်ပြတိုင်ကြားနိုင်သည်။

၂၃။ ဗဟိုဌာနသည်-

(က) တိုင်ကြားချက်ကိုစိစစ်၍ မှန်ကန်ပါက အွန်လိုင်းလိမ်လည်မှုကျူးလွန်ခံရသူအား သက်ဆိုင်ရာရဲစခန်း၌ ပထမသတင်းပေးတိုင်ချက် (First Information Report- FIR) ဖွင့်လှစ်နိုင်ရန် ဆောင်ရွက်ပေးရမည်၊

(ခ) ငွေကြေးစီးဆင်းမှုကိုခြေရာခံနိုင်ရန် တိုင်တန်းမှုမှတ်တမ်း (Case Identifier- Case ID) ကို ဘဏ်နှင့်ငွေရေးကြေးရေးဆိုင်ရာအဖွဲ့အစည်းများသို့ ပေးပို့အကြောင်းကြားရမည်၊

(ဂ) အွန်လိုင်းလိမ်လည်မှုကျူးလွန်ခံရ၍ တိုင်ကြားလာသည့် သတင်းအချက်အလက်များအနက် ဝက်ဘ်ဆိုဒ်၊ လူမှုကွန်ရက်၊ ဘဏ်ငွေစာရင်း၊ မိုဘိုင်းငွေပေးချေမှုစာရင်းအမှတ် (Mobile Payment Account)များ၊ တယ်လီဖုန်းနံပါတ်များကို မှတ်တမ်းတင်ခြင်း၊ စုံစမ်းဖော်ထုတ်ခြင်းများဆောင်ရွက်၍ ထပ်မံကျူးလွန်မှုမရှိစေရေးပိတ်သိမ်းဆောင်ရွက်ရမည်၊

(ဃ) အွန်လိုင်းလိမ်လည်မှုကျူးလွန်ခံရသူ ဆုံးရှုံးသွားသည့် ငွေကြေးများ၏ စီးဆင်းရာလမ်းကြောင်းအဆင့်ဆင့်ကို စုံစမ်းဖော်ထုတ်ခြင်း၊ အချိန်မီပိတ်သိမ်းခြင်းများဆောင်ရွက်ရမည်၊

(င) အာဆီယံရဲအဖွဲ့၊ အပြည်ပြည်ဆိုင်ရာရဲအဖွဲ့တို့နှင့် တိုက်ရိုက်ချိတ်ဆက်၍ သတင်းအချက်အလက်ဖလှယ်ခြင်း၊ နယ်စပ်ဖြတ်ကျော်ငွေကြေးစီးဆင်းမှုကို ပိတ်ပင်တားဆီးနိုင်ရန် ဗဟိုကော်မတီသို့တင်ပြခြင်းတို့ဆောင်ရွက်ရမည်၊

(စ) ပြည်ပဘဏ်များတွင်ရောက်ရှိနေသော အွန်လိုင်းလိမ်လည်မှုကျူးလွန်ရာမှရရှိသောငွေများကို ပြန်လည်သိမ်းဆည်းနိုင်ရေးအတွက်ပြစ်မှုဆိုင်ရာကိစ္စရပ်များတွင် နိုင်ငံအချင်းချင်းအကူအညီပေးရေးဥပဒေနှင့်အညီ သက်ဆိုင်ရာနိုင်ငံများနှင့် ဆက်သွယ်ဆောင်ရွက်ရမည်။

၂۷။ အွန်လိုင်းလိမ်လည်မှုကျူးလွန်ခံရ၍ တိုင်ကြားလာပါက သက်ဆိုင်ရာရဲစခန်းသည်-

(က) ဗဟိုဌာနကပေးပို့သည့် အချက်အလက်များရရှိသည်နှင့် တစ်ပြိုင်နက် ပထမသတင်းပေး တိုင်တန်းချက်ရေးဖွင့်နိုင်ရေး ချက်ချင်းဆောင်ရွက်ရမည်။

(ခ) ပထမသတင်းပေးတိုင်တန်းချက်ရေးဖွင့်ပြီးပါက မိတ္တူကို နှစ်နာရီအတွင်း ဗဟိုဌာနသို့ ပေးပို့တင်ပြရမည်။

(ဂ) အမှုနှင့်စပ်လျဉ်း၍ ထပ်မံလိုအပ်သည့် သတင်းအချက်အလက်များကို ဗဟိုဌာနသို့တင်ပြတောင်းခံရမည်။

(ဃ) ဗဟိုဌာနက စစ်ဆေးအတည်ပြုပြီးသည့် သတင်းအချက်အလက်များနှင့် အထောက်အထားများကို ကျွမ်းကျင်သူ၏ ထင်မြင်ချက်အဖြစ် သက်ဆိုင်ရာတရားရုံးသို့တင်ပြရမည်။

၂၈။ ပုဒ်မ ၂၀ အရ ယာယီဆိုင်းငံ့ထားသည့်ကာလအတွင်း အွန်လိုင်းလိမ်လည်မှုကျူးလွန်ခံရသူက ပထမသတင်းပေးတိုင်တန်းခြင်းမပြုလျှင် သက်ဆိုင်ရာဘဏ်သည် ယာယီဆိုင်းငံ့ထားသော ဘဏ်ငွေစာရင်းကို ပြန်လည်ဖွင့်လှစ်ပေးရမည်။

၂۹။ ဘဏ်နှင့် ငွေရေးကြေးရေးဆိုင်ရာအဖွဲ့အစည်းသည် မိမိတို့၏စနစ်အတွင်း ပုံမှန်မဟုတ်သောငွေကြေးစီးဆင်းမှု သို့မဟုတ် အွန်လိုင်းလိမ်လည်မှုဟုသံသယဖြစ်ဖွယ်ရှိသော ငွေကြေးလွှဲပြောင်းမှုများကို စိစစ်တွေ့ရှိပါက သက်ဆိုင်ရာအစိုးရဌာန၊ အစိုးရအဖွဲ့အစည်း သို့မဟုတ် အွန်လိုင်းလိမ်လည်မှုကျူးလွန်ခံရသူ၏တိုင်ကြားချက်ကို စောင့်ဆိုင်းရန်မလိုဘဲ အဆိုပါဘဏ်ငွေစာရင်းကို ယာယီဆိုင်းငံ့ရမည်။

၃၀။ ပုဒ်မ ၂۶ အရ ယာယီဆိုင်းငံ့မှုဆောင်ရွက်ပါက ဗဟိုဌာနသို့ ချက်ချင်းသတင်းပို့ရမည်။

၃၁။ ဘဏ်နှင့်ငွေရေးကြေးရေးဆိုင်ရာအဖွဲ့အစည်း၏ သတင်းပို့ချက်ကို လက်ခံရရှိပါက ဗဟိုဌာနသည် အမှုဖြစ်စဉ်ကိုစိစစ်ပြီး လိုအပ်ပါက အဆိုပါဘဏ်ငွေစာရင်းကို ဆက်လက်ဆိုင်းငံ့ထားရန် သို့မဟုတ် ဘဏ်ငွေစာရင်းနှင့်သက်ဆိုင်သော မှတ်တမ်းမှတ်ရာများကို သိမ်းဆည်းရရှိနိုင်ရန် ဗဟိုဘဏ်နှင့် သက်ဆိုင်ရာအစိုးရဌာန၊ အစိုးရအဖွဲ့အစည်းများသို့ ညှိနှိုင်းအကြောင်းကြားရမည်။

အခန်း(၉)

နိုင်ငံတကာနှင့်ပူးပေါင်းဆောင်ရွက်ခြင်း

၃၂။ ဗဟိုဌာနသည် အွန်လိုင်းလိမ်လည်မှုဆိုင်ရာပြစ်မှုများနှင့်စပ်လျဉ်း၍ ဗဟိုကော်မတီ၏ခွင့်ပြုချက်ဖြင့် ပြည်ပနိုင်ငံများ၊ အပြည်ပြည်ဆိုင်ရာအဖွဲ့အစည်းများ၊ အပြည်ပြည်ဆိုင်ရာရဲအဖွဲ့၊ အာဆီယံရဲအဖွဲ့တို့နှင့် ပူးပေါင်း၍ အောက်ပါကိစ္စရပ်များကို ဆောင်ရွက်နိုင်သည်-

(က) နယ်စပ်ဖြတ်ကျော်အွန်လိုင်းလိမ်လည်မှုကို စုံစမ်းစစ်ဆေးရန် သတင်းအချက်အလက်များဖလှယ်ခြင်း၊

(ခ) ပြစ်မှုကျူးလွန်သူများကို တရားခံလွှဲပြောင်းရေးဥပဒေအရ တရားခံလွှဲပြောင်းခြင်း (Extradition) နှင့် ပူးတွဲစုံစမ်းစစ်ဆေးခြင်း၊

(ဂ) အွန်လိုင်းလိမ်လည်မှုစင်တာများတွင် အမမှုခိုင်းစေခြင်းခံရသော နိုင်ငံခြားသားများကိုကယ်ဆယ်ရန်နှင့် ၎င်းတို့၏ နိုင်ငံသို့ပြန်လည်ပို့ဆောင်ရန် နိုင်ငံတော်အတွင်း တရားမဝင် ဝင်ရောက်မှုကြောင့် ဖမ်းဆီးရမိသည့် နိုင်ငံခြားသားများအား ဥပဒေနှင့်အညီ အမြန်ဆုံးအရေးယူပြီး ပြည်နှင်လွှဲပြောင်းမှုကို သတ်မှတ်ချက်နှင့်အညီဆောင်ရွက်ခြင်း၊

(ဃ) အွန်လိုင်းလိမ်လည်မှုတိုက်ဖျက်ရေးဆိုင်ရာ နည်းပညာများ၊ စွမ်းရည်မြှင့်တင်ရေးဆိုင်ရာကိစ္စရပ်များ ပူးပေါင်းဆောင်ရွက်ခြင်း၊

စာမျက်နှာ ၂၇ သို့ ➜

➜ စာမျက်နှာ ၂၆ မှအဆက်

(c) အွန်လိုင်းလိမ်လည်မှုများအတွက် အရေးကြီးသော သက်သေခံအထောက်အထားရယူခြင်းနှင့် ငွေကြေးထိန်းချုပ်ခြင်းတို့အတွက် သက်ဆိုင်ရာနိုင်ငံများနှင့် အချိန်တိုအတွင်း အရေးပေါ်အကူအညီပေးရေး (Emergency Mutual Legal Assistance)လုပ်ငန်းစဉ်ကို ချမှတ်ဆောင်ရွက်ခြင်း။

၃၀။ ဗဟိုဌာနသည် အွန်လိုင်းလိမ်လည်မှု စုံစမ်းစစ်ဆေးခြင်း သို့မဟုတ် သက်သေခံချက်အထောက်အထားများ စုဆောင်းခြင်းတို့နှင့်စပ်လျဉ်း၍ နိုင်ငံတကာပူးပေါင်းဆောင်ရွက်ရေး သဘောတူညီချက်များကို အကောင်အထည်ဖော်ဆောင်ရွက်ရမည်။

အခန်း(၁၀)
တားမြစ်ချက်များ

၃၁။ မည်သူမျှ အွန်လိုင်းလိမ်လည်မှုကို ကျူးလွန်ရန်အလို့ငှာ ဆက်သွယ်ရေးကွန်ရက်မှတစ်ဆင့် မမှန်ကန်သောအချက်အလက်များကို သူတစ်ဦးထံ ဖြန့်ဝေခြင်း သို့မဟုတ် ပေးပို့ခြင်းမပြုရ။

၃၂။ မည်သူမျှ သူတစ်ဦး၏ ကိုယ်ရေးအချက်အလက်၊ ပုံရိပ်၊ ဓာတ်ပုံ သို့မဟုတ် အကောင့်များကိုရယူ၍ ထိုသူအဖြစ် အယောင်ဆောင်ကာ ငွေကြေး သို့မဟုတ် ပစ္စည်းကို တောင်းခံရယူခြင်းမပြုရ။

၃၃။ မည်သူမျှ ဘဏ်၊ ဆက်သွယ်ရေးအော်ပရေတာ သို့မဟုတ် ပြည်သူ့ဝန်ထမ်းအဖြစ်အယောင်ဆောင်၍ သူတစ်ဦး၏ဘဏ်ငွေစာရင်း၊ မိုဘိုင်းဝေါလက် သို့မဟုတ် တစ်ကြိမ်သုံး လျှို့ဝှက်နံပါတ် (One Time Password– OTP)ကို အီလက်ထရောနစ်ဆက်သွယ်ဆောင်ရွက်ရေး နည်းပညာအသုံးပြု၍ လိမ်လည်လှည့်ဖြားရယူခြင်း သို့မဟုတ် ခိုးယူခြင်း မပြုရ။

၃၄။ မည်သူမျှ အွန်လိုင်းလိမ်လည်မှု ကျူးလွန်နိုင်ရန်အလို့ငှာ မမှန်ကန်သောအချက်အလက်ဖြင့် ဆင်းကတ်မှတ်ပုံတင်ခြင်း၊ အဆိုပါဆင်းကတ်ကို အသုံးပြု၍ ဘဏ်ငွေစာရင်းရရှိရေးဆောင်ရွက်ခြင်း သို့မဟုတ် ပိုင်ရှင် အမည်နှင့် အချက်အလက်မမှန်ကန်သော ဘဏ်ငွေစာရင်းများကို ရောင်းဝယ်ခြင်းမပြုရ။

၃၅။ မည်သူမျှအွန်လိုင်းလိမ်လည်မှု ကျူးလွန်ရာမှရရှိသော ငွေကြေး ဖြစ်ကြောင်း သိလျက်နှင့်ဖြစ်စေ၊ ယုံကြည်ရန်အကြောင်းရှိလျက်နှင့်ဖြစ်စေ မိမိ၏ဘဏ်ငွေစာရင်းမှတစ်ဆင့် လွှဲပြောင်းပေးခြင်း သို့မဟုတ် သိမ်းဆည်းပေးခြင်း မပြုရ။

၃၆။ မည်သူမျှ အွန်လိုင်းလိမ်လည်မှုကျူးလွန်ရန်ရည်ရွယ်၍ အသုံးပြုမည့် ဆော့ဝဲလ်၊ မောဝဲလ် သို့မဟုတ် လင့်များကို ဖန်တီးခြင်း၊ ဖြန့်ဝေခြင်း၊ ရောင်းချခြင်း သို့မဟုတ် အခြားနည်းလမ်းတစ်ခုခုဖြင့် လွှဲပြောင်းခြင်း မပြုရ။

၃၇။ ဆက်သွယ်ရေးအော်ပရေတာများ သို့မဟုတ်အင်တာနက်ဝန်ဆောင်မှုပေးသူမည်သူမျှ အွန်လိုင်းလိမ်လည်မှုဝက်ဘ်ဆိုဒ်ဖြစ်ကြောင်း သိလျက်နှင့်ဖြစ်စေ၊ ယုံကြည်ရန်အကြောင်းရှိလျက်နှင့်ဖြစ်စေ ထိုဝက်ဘ်ဆိုဒ်ကို ဖယ်ရှားရန် ပျက်ကွက်ခြင်းမရှိစေရ။

၃၈။ ဘဏ်နှင့်ငွေရေးကြေးရေးဆိုင်ရာအဖွဲ့အစည်းမှ တာဝန်ရှိသူ မည်သူမျှ သံသယဖြစ်ဖွယ် ငွေကြေးလွှဲပြောင်းမှုကိုစစ်ဆေးရန် ပျက်ကွက်ခြင်း သို့မဟုတ် ဗဟိုဌာနသို့သတင်းပို့ရန် ပျက်ကွက်ခြင်းမရှိစေရ။

၃၉။ မည်သူမျှ မှတ်ပုံတင်ထားသော ဆင်းကတ်ကို အွန်လိုင်းလိမ်လည်မှုကျူးလွန်ရန်အလို့ငှာ သူတစ်ဦးအား အသုံးပြုခွင့်ပေးခြင်း၊ ရောင်းချခြင်း သို့မဟုတ် ငှားရမ်းခြင်းမပြုရ။

၄၀။ (က) ဆက်သွယ်ရေးအော်ပရေတာ တာဝန်ရှိသူမည်သူမျှ–

(၁) မှတ်ပုံတင်ထားခြင်းမရှိသော သို့မဟုတ် အချက်အလက်မပြည့်စုံသောဆင်းကတ်များကို ဝန်ဆောင်မှုပေးခြင်းမပြုရ၊

(၂) အွန်လိုင်းလိမ်လည်မှုနှင့်စပ်လျဉ်း၍ ဗဟိုကော်မတီ၊ ကသော်လည်းကောင်း၊ ဗဟိုဌာနကသော်လည်းကောင်း တရားဝင်အချက်အလက်တောင်းခံမှု သို့မဟုတ် သံသယဖြစ်ဖွယ်ဆင်းကတ်များအား သတ်မှတ်ချက်များနှင့်အညီ ပိတ်သိမ်းရန် ညွှန်ကြားမှုကိုခိုင်လုံသော အကြောင်းပြချက်မရှိဘဲ ငြင်းဆန်ခြင်း သို့မဟုတ် ကြန့်ကြာအောင် ပြုလုပ်ခြင်း မပြုရ၊

(ခ) ဆက်သွယ်ရေးအော်ပရေတာများနှင့်အင်တာနက်ဝန်ဆောင်မှုပေးသူများအပါအဝင် ဆက်သွယ်ရေးဝန်ဆောင်မှုပေးသူ မည်သူမျှ အွန်လိုင်းလိမ်လည်မှု ကျူးလွန်နိုင်သည်ဟု သိလျက်နှင့်ဖြစ်စေ၊ ယုံကြည်ရန်အကြောင်းရှိလျက်နှင့် ဖြစ်စေ ဆင်းကတ်မှတ်ပုံတင်ထားသူ၏အချက်အလက်များကို အခြားသူထံ မရိုးမဖြောင့်သောသဘောဖြင့် လွှဲပြောင်းပေးအပ်ခြင်းမပြုရ။

၄၁။ မည်သူမျှ အွန်လိုင်းလိမ်လည်မှုကျူးလွန်ကြောင်း သိလျက်နှင့်ဖြစ်စေ၊ ယုံကြည်ရန်အကြောင်းရှိလျက်နှင့်ဖြစ်စေ ငွေထုတ်ယူခွင့်ပြုခြင်း သို့မဟုတ် သက်သေခံပစ္စည်းများကို ဖျက်ဆီးခြင်း၊ ဖျောက်ဖျက်ခြင်း သို့မဟုတ် တစ်ဆင့်လွှဲပြောင်းပေးပို့ခြင်းမပြုရ။

၄၂။ မည်သူမျှ အခြားသူတစ်ဦးက အွန်လိုင်းလိမ်လည်မှုကျူးလွန်ရာတွင် အသုံးပြုမည်ကို သိလျက်နှင့်ဖြစ်စေ၊ ယုံကြည်ရန်အကြောင်းရှိလျက်နှင့်ဖြစ်စေ မိမိ၏ဘဏ်ငွေစာရင်း သို့မဟုတ် မိုဘိုင်းဝေါလက်ကို ရောင်းချခြင်း၊ ငှားရမ်းခြင်း သို့မဟုတ် အခြားနည်းလမ်းတစ်ခုခုဖြင့် လွှဲပြောင်းခြင်း မပြုရ။

၄၃။ အင်တာနက်ဝန်ဆောင်မှုပေးသူ၊ ဘဏ်၊ ငွေရေးကြေးရေးအဖွဲ့အစည်း သို့မဟုတ် ဆက်သွယ်ရေးအော်ပရေတာ၏ တာဝန်ရှိသူမည်သူမျှ ဝန်ဆောင်မှုရယူသူတစ်ဦးဦး၏ ကိုယ်ရေးအချက်အလက်များကို တမင်ပေါက်ကြားစေခြင်း၊ မည်သူတစ်ဦးတစ်ယောက်ထံသို့ ဥပဒေနှင့်မညီသော ရောင်းချခြင်း သို့မဟုတ် လွှဲပြောင်းပေးပို့ခြင်း မပြုရ။

၄၄။ မည်သူမျှအွန်လိုင်းလိမ်လည်မှုစင်တာဖွင့်လှစ်ခြင်းမပြုလုပ်ရ။

၄၅။ မည်သူမျှ ဒီဂျစ်တယ်ငွေကြေးလိမ်လည်မှု (Crypto Scam) ကို ကျူးလွန်ခြင်းမပြုရ။

၄၆။ မည်သူမျှ အွန်လိုင်းလိမ်လည်မှုကျူးလွန်ရန်အလို့ငှာ လူစုဆောင်းခြင်း သို့မဟုတ် လေ့ကျင့်သင်ကြားပေးခြင်း သို့မဟုတ် ဦးစီးဆောင်ရွက်ခြင်း မပြုရ။

၄၇။ မည်သူမျှ အွန်လိုင်းလိမ်လည်မှု ကျူးလွန်ရန်အလို့ငှာ သူတစ်ဦးကို အကြမ်းဖက်ခြင်း၊ ညှဉ်းပန်းနှိပ်စက်ခြင်း၊ မတရားဖမ်းဆီးချုပ်နှောင်ခြင်း၊ ရက်စက်ကြမ်းကြုတ်စွာ ပြုမူဆက်ဆံခြင်းမပြုရ။

၄၈။ မည်သူမျှ–

(က) အွန်လိုင်းလိမ်လည်မှု ကျူးလွန်ရန်အလို့ငှာ သူတစ်ဦးကို သွေးဆောင်စည်းရုံးခေါ်ဆောင်ခြင်း၊ လုပ်အားခေါင်းပုံဖြတ်ခြင်းနှင့် ထိုသူ၏ဆန္ဒမပါဘဲ အတင်းအဓမ္မခိုင်းစေခြင်း မပြုရ။

(ခ) လူကုန်ကူးမှု ပါဝင်ပတ်သက်မှုရှိသော အွန်လိုင်းလိမ်လည်မှု ကျူးလွန်ခြင်း မပြုရ။

၄၉။ မည်သူမျှသူတစ်ဦးကို ထိခိုက်နစ်နာစေရန် မဟုတ်မမှန်သတင်း ပေးတိုင်ကြား၍ အခြားသူ၏ ဘဏ်ငွေစာရင်းအား ဆိုင်းငံ့စေခြင်း မပြုရ။

၅၀။ မည်သူမျှ ဤဥပဒေပါ ပြစ်မှုတစ်ရပ်ရပ်ကို ကျူးလွန်ရန်အလို့ငှာ အားထုတ်ခြင်း၊ အားပေးကူညီခြင်း သို့မဟုတ် ပူးပေါင်းကြံစည်ခြင်း မပြုရ။

အခန်း(၁၁)
ပြစ်ဒဏ်များ

၅၁။ မည်သူမဆို ပုဒ်မ ၃၁၊ ၃၄၊ ၃၅ သို့မဟုတ် ၄၉ ပါတားမြစ်ချက်တစ်ရပ်ရပ်ကို ဖောက်ဖျက်ကျူးလွန်ကြောင်း ပြစ်မှုထင်ရှားစီရင်ခြင်းခံရလျှင် ထိုသူကို အနည်းဆုံး တစ်နှစ်မှ အများဆုံးသုံးနှစ်ထိ ထောင်ဒဏ်ချမှတ်ရမည့်အပြင် အနည်းဆုံး ကျပ်သိန်းတစ်ရာမှ အများဆုံး ကျပ်သိန်း ငါးရာထိ ငွေဒဏ်လည်းချမှတ်နိုင်သည်။

၅၂။ မည်သူမဆို ပုဒ်မ ၃၂၊ ၃၃၊ ၃၆၊ ၃၇၊ ၃၈၊ ၃၉၊ ၄၀၊ ၄၁၊ ၄၂ သို့မဟုတ် ၄၃ ပါ တားမြစ်ချက်တစ်ရပ်ရပ်ကို ဖောက်ဖျက်ကျူးလွန်ကြောင်း ပြစ်မှုထင်ရှားစီရင်ခြင်းခံရလျှင် ထိုသူကို အနည်းဆုံး သုံးနှစ်မှ အများဆုံး ခုနစ်နှစ်ထိ ထောင်ဒဏ်ချမှတ်ရမည့်အပြင် အနည်းဆုံး ကျပ်သိန်းငါးရာမှ အများဆုံး ကျပ်သိန်းတစ်ထောင်ထိ ငွေဒဏ်လည်းချမှတ်နိုင်သည်။

၅၃။ မည်သူမဆို ပုဒ်မ ၄၄၊ ၄၅၊ ၄၆ သို့မဟုတ် ၄၈ ပါ တားမြစ်ချက်တစ်ရပ်ရပ်ကို ဖောက်ဖျက်ကျူးလွန်ကြောင်း ပြစ်မှုထင်ရှားစီရင်ခြင်းခံရလျှင် ထိုသူကို အနည်းဆုံး ထောင်ဒဏ် တစ်ဆယ်နှစ်မှ အများဆုံး ထောင်ဒဏ်တစ်သက်ထိ ချမှတ်ရမည့်အပြင် ငွေဒဏ်လည်းချမှတ်နိုင်သည်။

၅၄။ မည်သူမဆို ပုဒ်မ ၄၇ ပါ တားမြစ်ချက်ကို ဖောက်ဖျက်ကျူးလွန်ကြောင်း ပြစ်မှုထင်ရှားစီရင်ခြင်းခံရလျှင် ထိုသူကို အနည်းဆုံး ထောင်ဒဏ် တစ်ဆယ်နှစ်မှ အများဆုံး ထောင်ဒဏ်တစ်သက်ထိ ဖြစ်စေ၊ သေဒဏ်ဖြစ်စေ ချမှတ်ရမည့်အပြင် ငွေဒဏ်လည်းချမှတ်နိုင်သည်။ အကယ်၍ အဆိုပါ ပြစ်မှုကျူးလွန်ရာတွင် တစ်ဦးတစ်ယောက်ကို သေဆုံးစေခဲ့သော် သေဒဏ်ချမှတ်ရမည်။

၅၅။ မည်သူမဆို ပုဒ်မ ၅၀ ပါ တားမြစ်ချက်တစ်ရပ်ရပ်ကို ဖောက်ဖျက်ကျူးလွန်ကြောင်း ပြစ်မှုထင်ရှားစီရင်ခြင်းခံရလျှင် ထိုသူကို ဤဥပဒေပါ သက်ဆိုင်ရာပြစ်မှုအတွက် ပြဋ္ဌာန်းထားသော ပြစ်ဒဏ်ချမှတ်ရမည်။

၅၆။ တရားရုံးသည် ဤဥပဒေပါ ပြစ်မှုတစ်ရပ်ရပ်ဖြင့် ပြစ်မှုထင်ရှားစီရင်သည့်အခါ အောက်ပါအမိန့်တစ်ရပ်ရပ်ကိုဖြစ်စေ၊ တစ်ရပ်ထက်ပို၍ ဖြစ်စေ ချမှတ်ရမည်–

(က) ပြစ်မှုကျူးလွန်ရာတွင် အသုံးပြုသည့် သက်သေခံပစ္စည်းများကို ဖျက်ဆီးခြင်း၊

(ခ) ပြစ်မှုနှင့်သက်ဆိုင်သည့် ပစ္စည်းတစ်ရပ်ရပ်ကို ပြည်သူ့ဘဏ္ဍာအဖြစ် သိမ်းဆည်းခြင်း၊ ဖျက်ဆီးခြင်း၊ ရပိုင်ခွင့်ရှိသူထံ ပြန်လည်ပေးအပ်ခြင်း သို့မဟုတ် အခြားနည်းဖြင့် စီမံခန့်ခွဲခြင်း၊

(ဂ) ပြစ်မှုကျူးလွန်ရာမှရရှိသော ငွေကြေး သို့မဟုတ် ပစ္စည်းကို ပြည်သူ့ဘဏ္ဍာအဖြစ် သိမ်းဆည်းခြင်း၊ ရထိုက်ခွင့်ရှိသူထံ ပြန်လည်ပေးအပ်ခြင်း သို့မဟုတ် သတ်မှတ်ချက်နှင့်အညီ စီမံခန့်ခွဲခြင်း။

အခန်း(၁၂)
အထွေထွေ

၅၇။ ဗဟိုကော်မတီမှ သတ်မှတ်သည့်ကာလအတွင်း မြန်မာနိုင်ငံတော် ဗဟိုဘဏ်၊ ပုဂ္ဂလိကဘဏ်၊ ဆက်သွယ်ရေးအော်ပရေတာနှင့် အင်တာနက်ဝန်ဆောင်မှုပေးသူတို့သည်–

(က) ၎င်းတို့၏ စနစ်များကို ဗဟိုဌာန၏ ကွန်ရက်နှင့် ဒီဂျစ်တယ်စနစ်များ အချက်အလက်ဖလှယ်မှုနည်းပညာ (Application Programming Interface–API) များမှတစ်ဆင့် ချိတ်ဆက်ရမည်ဖြစ်ပြီး ချိတ်ဆက်နိုင်ရေးအတွက် စနစ်လုံခြုံမှု၊ နည်းပညာပိုင်းဆိုင်ရာ လိုက်လျောညီထွေမှုရှိစေရန်နှင့် ချိတ်ဆက်ရန် လုံလောက်သောအချိန်ဇယားအတိုင်း ရရှိနိုင်အောင် ဆောင်ရွက်ပေးရမည်။

(ခ) အလိုအလျောက်စနစ် (Automatic Systems)များ တပ်ဆင်ခြင်း၊ လိုအပ်သော အခြေခံအဆောက်အအုံတည်ဆောက်ခြင်းနှင့် ထိန်းသိမ်းခြင်းဆိုင်ရာတို့ ဆောင်ရွက်ရာတွင် မိမိနှင့် သက်ဆိုင်သည့်အပိုင်းအလိုက် ကုန်ကျစရိတ်များကို တာဝန်ယူဆောင်ရွက်ရမည်။

၅၈။ သံသယဖြစ်ဖွယ် ငွေကြေးလွှဲပြောင်းမှုများ၊ ဆင်းကတ်အသုံးပြုမှုများ၊ ကြော်ငြာများနှင့် အိုင်ပီ လိပ်စာ (Internet Protocol Address) များကို ဗဟိုဌာနက အချိန်နှင့်တစ်ပြေးညီ (Real–time) စောင့်ကြည့်စစ်ဆေးနိုင်သည့်စနစ်ဖြစ်စေရန် ဆောင်ရွက်ရမည်။

၅၉။ ဗဟိုဒေတာစနစ် တည်ဆောက်ခြင်း(Centralized Database) နှင့်စပ်လျဉ်း၍–

(က) တစ်နိုင်ငံလုံးတွင် ဖြစ်ပွားနေသော ကွန်ပျူတာနှင့်အင်တာနက်အသုံးပြု၍ ကျူးလွန်သောပြစ်မှု (Cyber Crime) ဖြစ်စဉ်များကို ချက်ချင်းသိရှိနိုင်မည့် ပေါင်းစပ်ညှိနှိုင်းထားသော သတင်းအချက်အလက်ပြချက်နှာပြင် (Unified Dashboard) တစ်ခုတည်ဆောက်နိုင်ရေး ဆောင်ရွက်ရမည်။

(ခ) အွန်လိုင်းလိမ်လည်သူများ၏ ဖုန်းနံပါတ်၊ အိုင်ပီလိပ်စာ (Internet Protocol Address)၊ ဘဏ်ငွေစာရင်းနှင့် အစိုးရဌာန သို့မဟုတ်အစိုးရအဖွဲ့အစည်းတစ်ခုခုက ထုတ်ပေးသည့် စာရွက်စာတမ်းအထောက်အထား (Identity Document–ID) နိုင်ငံတကာမိုဘိုင်းကိရိယာအမှတ်အသား (International Mobile Equipment Identity–IMEI)များကို စနစ်တကျစုစည်းထားပြီး အင်တာနက်ဝန်ဆောင်မှုပေးသူနှင့် ဘဏ်များသို့ အချိန်နှင့်တစ်ပြေးညီ ပေးပို့နိုင်သည့်စနစ် (Real–time Feed) တည်ဆောက်နိုင်ရေး ဆောင်ရွက်ရမည်။

၆၀။ ဤဥပဒေပါ ပြစ်မှုတစ်ရပ်ရပ်နှင့်စပ်လျဉ်း၍ ဘဏ်ငွေစာရင်းကို ယာယီဆိုင်းငံ့ခြင်းနှင့် အချက်အလက်ထုတ်ဖော်ခြင်း ဆောင်ရွက်သော ဘဏ်နှင့်ငွေရေးကြေးရေးဆိုင်ရာအဖွဲ့အစည်းမှ တာဝန်ရှိသူများကို ရာဇဝတ်ကြောင်းအရဖြစ်စေ၊ တရားမကြောင်းအရဖြစ်စေ မည်သည့် တရားရုံးတွင်မျှ တရားစွဲဆိုခြင်းမပြုရ။

၆၁။ ဤဥပဒေပါပြစ်မှုတစ်ရပ်ရပ်အရ တရားစွဲဆိုရာတွင် ဗဟိုကော်မတီ သို့မဟုတ် ယင်းကတာဝန်လွှဲအပ်ပေးထားသော ဒေသဆိုင်ရာကော်မတီ၏ ကြိုတင်ခွင့်ပြုချက်ရယူရမည်။

၆၂။ တည်ဆဲဥပဒေတစ်ရပ်ရပ်တွင် မည်သို့ပင်ပါရှိစေကာမူ ဤဥပဒေနှင့် သက်ဆိုင်သည့် ပြစ်မှုတစ်ရပ်ရပ်ကို ကျူးလွန်လျှင် ဤဥပဒေဖြင့်သာ အရေးယူရမည်။

၆၃။ ဤဥပဒေပါ ပြဋ္ဌာန်းချက်များကို အကောင်အထည်ဖော်ဆောင်ရွက်ရာတွင်–

(က) ဝန်ကြီးဌာနသည် လိုအပ်သော နည်းဥပဒေ၊ စည်းမျဉ်းနှင့် စည်းကမ်းများကို ပြည်ထောင်စုအစိုးရအဖွဲ့၏ သဘောတူညီချက်ဖြင့် ထုတ်ပြန်နိုင်သည်။

(ခ) ဗဟိုကော်မတီနှင့် ဝန်ကြီးဌာနတို့သည်လိုအပ်သော အမိန့်၊ ကြော်ငြာစာ၊ အမိန့်၊ ညွှန်ကြားချက်နှင့် လုပ်ထုံးလုပ်နည်းများကို ထုတ်ပြန်နိုင်သည်။

ပြည်ထောင်စုသမ္မတမြန်မာနိုင်ငံတော် ဖွဲ့စည်းပုံအခြေခံဥပဒေ အရ ကျွန်ုပ်လက်မှတ်ရေးထိုးသည်။

(ပုံ) မင်းအောင်လှိုင်
နိုင်ငံတော်သမ္မတ
ပြည်ထောင်စုသမ္မတမြန်မာနိုင်ငံတော်

“အာဆီယံအတွင်း မြန်မာနိုင်ငံ၏ အခန်းကဏ္ဍအပေါ် ပြန်လည်သုံးသပ်ခြင်း” ဆိုင်ရာ ဆွေးနွေးပွဲကျင်းပ

နေပြည်တော် ဇူလိုင် ၃၁

“အာဆီယံအတွင်း မြန်မာနိုင်ငံ၏ အခန်းကဏ္ဍအပေါ် ပြန်လည်သုံးသပ်ခြင်း” ဆိုင်ရာဆွေးနွေးပွဲကို ယနေ့တွင် နိုင်ငံခြားရေးဝန်ကြီးဌာန လောကနတ်ခန်းမ၌ ကျင်းပရာ နိုင်ငံခြားရေးဝန်ကြီးဌာန ပြည်ထောင်စုဝန်ကြီး၊ ဒုတိယဝန်ကြီးများ၊ ပြည်သူ့လွှတ်တော်နှင့် အမျိုးသားလွှတ်တော်တို့မှ နိုင်ငံတကာဆက်ဆံရေးကော်မတီဥက္ကဋ္ဌများ၊ လွှတ်တော်ကိုယ်စားလှယ်များ၊ နိုင်ငံခြားရေးဝန်ကြီးဌာနနှင့် အာဆီယံ၏မဏ္ဍိုင်(၃)ရပ်အောက်ရှိဝန်ကြီးဌာနများမှ ကိုယ်စားလှယ်များ၊ အမျိုးသားစည်းလုံးညီညွတ်ရေးနှင့် ငြိမ်းချမ်းရေးဖော်ဆောင်မှုညှိနှိုင်းရေးကော်မတီ၊ မြန်မာနိုင်ငံ မဟာဗျူဟာနှင့် နိုင်ငံတကာလေ့လာရေးအဖွဲ့၊ နိုင်ငံတော်ကာကွယ်ရေးတက္ကသိုလ်၊ Naypyitaw State Academy၊ နိုင်ငံတကာဆက်ဆံရေးပညာဌာနနှင့် ရန်ကုန်တက္ကသိုလ်၊ နိုင်ငံတကာဆက်ဆံရေးနှင့် နိုင်ငံရေးသိပ္ပံဌာနတို့မှ အာဆီယံဆိုင်ရာဘာသာရပ်ကျွမ်းကျင်သူအရာရှိများ တက်ရောက်ကြသည်။

ဆွေးနွေးပွဲတွင် နိုင်ငံခြားရေးဝန်ကြီးဌာနအမြဲတမ်းအတွင်းဝန်က အာဆီယံအတွင်း မြန်မာနိုင်ငံ၏အခန်းကဏ္ဍကို ပိုမိုအားကောင်းစေရန် နည်းလမ်းများ၊ နယ်ပယ်အသီးသီးမှအသိပညာရှင်၊ အတတ်ပညာရှင်များ၏အမြင်များကိုပေါင်းစပ်ကာ မြန်မာ-အာဆီယံ ပုံမှန်ဆက်ဆံရေးတည်ဆောက်ရာတွင် ကြံတွေ့ရမည့် စိန်ခေါ်မှုများကို ကျော်လွှားနိုင်ရန်လက်တွေ့ကျသည့်နည်းလမ်းများကို ဆွေးနွေးပြောကြားပြီးအာဆီယံရေးရာဦးစီးဌာနညွှန်ကြားရေးမှူးချုပ်က “အာဆီယံအတွင်း မြန်မာနိုင်ငံ၏ (၂၉)နှစ်တာ ခရီးစဉ်” ခေါင်းစဉ်ဖြင့် အာဆီယံသို့ မြန်မာနိုင်ငံ စတင်ဝင်ရောက်ခဲ့သည့် ၁၉၉၇ ခုနှစ်မှစ၍ ယနေ့အထိ အာဆီယံအတွင်း မြန်မာနိုင်ငံ၏ဆောင်ရွက်ချက်များနှင့် ဖြစ်ပေါ်တိုးတက်မှုများကို ခြုံငုံသုံးသပ်ဆွေးနွေးပြောကြားသည်။

ထို့နောက် တက်ရောက်လာသူများကပြောင်းလဲလျက်ရှိသော ဒေသတွင်းနှင့် နိုင်ငံတကာ ပတ်ဝန်းကျင်အောက်တွင် အာဆီယံအတွင်း မြန်မာနိုင်ငံ၏ အခန်းကဏ္ဍနှင့် မြန်မာနိုင်ငံက အာဆီယံအပေါ် သဘောထားအမြင်၊ အာဆီယံက မြန်မာနိုင်ငံအပေါ် သဘောထားအမြင်နှင့် အာဆီယံအတွင်း မြန်မာနိုင်ငံ၏ အခန်းကဏ္ဍကို ပိုမိုအားကောင်းစေရေးအတွက် လက်တွေ့ကျသောမူဝါဒနှင့်ပူးပေါင်းဆောင်ရွက်မှုဆိုင်ရာ အကြံပြုချက်များနှင့် လာမည့် (၅)နှစ်အတွင်း မြန်မာနိုင်ငံ၏ အာဆီယံဆိုင်ရာ ဦးစားပေးလုပ်ငန်းစဉ်များကို အမြင်ချင်းဖလှယ်၍ အကြံပြုဆွေးနွေးကြပြီး ဆွေးနွေးပွဲမှရရှိလာသော အဓိကအကြံပြုချက်များနှင့် ဆွေးနွေးချက်များကို အာဆီယံရေးရာဦးစီးဌာန ညွှန်ကြားရေးမှူးချုပ်က အကျဉ်းချုပ်တင်ပြသည်။

ယင်းနောက် နိုင်ငံခြားရေးဝန်ကြီးဌာနပြည်ထောင်စုဝန်ကြီးက မြန်မာနိုင်ငံ အနေဖြင့် အာဆီယံအဖွဲ့ဝင်အဖြစ် စတင်ထင်ရောက်စဉ်ကတည်းက အာဆီယံနှင့် ဆွေးနွေးဖက်နိုင်ငံများအကြား ညှိနှိုင်းရေးမှူးတာဝန်များကို အလှည့်ကျဆောင်ရွက်မှုအပါအဝင် တာဝန်သိအဖွဲ့ဝင်နိုင်ငံတစ်နိုင်ငံအဖြစ် တာဝန်ကျေပွန်စွာဆောင်ရွက်နေမှု၊ အာဆီယံအဖွဲ့အတွင်း မြန်မာနိုင်ငံ၏ အခန်းကဏ္ဍကို မြှင့်တင်နိုင်မှု၊ အာဆီယံအဖွဲ့ဝင်နိုင်ငံများအားလုံးနှင့် အပြုသဘောထိတွေ့ဆောင်ရွက်နေမှုနှင့်အာဆီယံအတွင်း မြန်မာနိုင်ငံမှ ရှေ့ဆက်ဆောင်ရွက်မည့် လုပ်ငန်းစဉ် (Way Forward)၊ လမ်းပြမြေပုံ (Roadmap) စသည်တို့ကို သုံးသပ်ကာ မြန်မာနိုင်ငံ၏ အမျိုးသားအကျိုးစီးပွားကို ထိရောက်စွာမြှင့်တင်နိုင်မည့် ရေရှည်မဟာဗျူဟာများ၊ အာဆီယံအတွင်း မြန်မာနိုင်ငံ၏ အခန်းကဏ္ဍကို ပိုမိုအားကောင်းစေရန် အကောင်အထည်ဖော်နိုင်မည့် လက်တွေ့ကျသော မူဝါဒဆိုင်ရာအကြံပြုချက်များရရှိရေးကို ဆက်လက်ဆောင်ရွက်သွားကြရန် တိုက်တွန်းပြောကြားကာ ဆွေးနွေးပွဲကို ရုပ်သိမ်းလိုက်ကြောင်း သိရသည်။

မြဝတီ

မုတ္တမကမ်းလွန်လုပ်ကွက် M-3 ရှိ အောင်သိခ်ီဧရိယာမှထွက်ရှိသော သဘာဝဓာတ်ငွေ့များအား ပြည်တွင်းဌာသာ သုံးစွဲနိုင်ရန်အတွက် သဘာဝဓာတ်ငွေ့ရောင်းချခြင်း သဘောတူစာချုပ်ချုပ်ဆို

နေပြည်တော် ဇူလိုင် ၃၁

လျှပ်စစ်နှင့်စွမ်းအင်ဝန်ကြီးဌာန၊ မြန်မာ့ရေနံနှင့်သဘာဝဓာတ်ငွေ့လုပ်ငန်းနှင့် ထိုင်းနိုင်ငံ PTTEP INTERNATIONAL LIMITED တို့အကြား မုတ္တမကမ်းလွန်လုပ်ကွက် M-3 ရှိ အောင်သိခ်ီဧရိယာမှထွက်ရှိသော သဘာဝဓာတ်ငွေ့များအား ထုတ်ယူ၍ ပြည်တွင်းဌာ သာအသုံးပြုနိုင်ရန်အတွက် သဘာဝဓာတ်ငွေ့ရောင်းချခြင်း သဘောတူစာချုပ် (Domestic Gas Supply Agreement – DGSA) လက်မှတ်ရေးထိုးပွဲကို ယနေ့ညနေပိုင်းတွင် လျှပ်စစ်နှင့် စွမ်းအင်ဝန်ကြီးဌာနရုံးအမှတ်(၆)၌ ကျင်းပသည်။

ဦးစွာ ပြည်ထောင်စုဝန်ကြီး ဦးကိုကိုလွင်က နိုင်ငံတော်အစိုးရသစ်စတင်တာဝန်ယူသည့်နေ့တွင် ကုန်းတွင်းစီမံကိန်းတစ်ခုအတွက် ရေနံတိုးတက်ထုတ်ယူရရှိရေးစာချုပ်ချုပ်ဆိုနိုင်ခဲ့ပြီး ရက်(၁၀၀)ပြည့်မြောက်သည့်အချိန်တွင် သဘာဝဓာတ်ငွေ့ရောင်းချခြင်းသဘောတူစာချုပ် ချုပ်ဆိုနိုင်ခဲ့ခြင်းတို့သည် အစိုးရသစ်လက်ထက်တွင် လျှပ်စစ်နှင့်စွမ်းအင်ကဏ္ဍအတွက် မှတ်တိုင်သစ်များ စိုက်ထူနိုင်ခဲ့ခြင်းဖြစ်ပါကြောင်း။

မုတ္တမကမ်းလွန် လုပ်ကွက် (M-3) (အောင်သိခ်ီစီမံကိန်း)ကို ၂၀၀၄ ခုနှစ်တွင် ထုတ်လုပ်မှုအပေါ်ခွဲဝေခံစားရေးစာချုပ် ချုပ်ဆိုခဲ့သော်လည်း အကြောင်းအမျိုးမျိုးကြောင့် နှောင့်နှေးကြန့်ကြာခဲ့ရပြီး ၂၀၂၃ ခုနှစ်မှသာ ဆွေးနွေးမှုများ ပြန်လည်စတင်နိုင်ခဲ့ရာ ယနေ့အချိန်တွင် လက်မှတ်ရေးထိုးနိုင်သည့် အခြေအနေသို့ ရောက်ရှိခဲ့ပါကြောင်း၊ စီမံကိန်းမှထွက်ရှိမည့် သဘာဝဓာတ်ငွေ့များကိုပြည်တွင်းလျှပ်စစ်ဓာတ်အားထုတ်လုပ်ရေးအတွက်အဓိကအသုံးပြုသွားမည်ဖြစ်ပြီး ရန်ကုန်တိုင်းဒေသကြီးနှင့် ဧရာဝတီတိုင်းဒေသကြီးတို့သို့ လေလွင့်ဆုံးရှုံးမှုအနည်းဆုံးဖြင့် လျှပ်စစ်ဓာတ်အားဖြန့်ဖြူးနိုင်ရေး ဆောင်ရွက်သွားမည်ဖြစ်ပါကြောင်း၊ ထို့ပြင် ဓာတ်မြေသြဇာထုတ်လုပ်သည့်စက်ရုံများအတွက်လိုအပ်မည့် သဘာဝဓာတ်ငွေ့ကို တစ်ဖက်တစ်လမ်းမှ ဖြည့်ဆည်းထောက်ပံ့ပေးနိုင်မည်ဖြစ်ပါကြောင်း၊ ၂၀၂၈ ခုနှစ်အကုန်တွင် သဘာဝဓာတ်ငွေ့စတင်ထုတ်လုပ်နိုင်မည်ဖြစ်ပါကြောင်း၊ မြန်မာနိုင်ငံ၏ အလားအလာကောင်းသော ကမ်းလွန်လုပ်ကွက်များတွင် သဘာဝဓာတ်ငွေ့ရှာဖွေထုတ်လုပ်ခြင်းလုပ်ငန်းများတွင် ရင်းနှီးမြှုပ်နှံမှုများ တိုးမြှင့်ပြုလုပ်ရန် ဖိတ်ခေါ်တိုက်တွန်းပါကြောင်း ပြောကြားသည်။

ထို့နောက် PTTEP မှ ဒုတိယအမှူးဆောင်အရာရှိချုပ်က ကျေးဇူးတင်စကားပြောကြားပြီး လျှပ်စစ်နှင့်စွမ်းအင်ဝန်ကြီးဌာနမှ တာဝန်ရှိသူများနှင့် PTTEP အထွေထွေမန်နေဂျာနှင့် ဒုတိယအမှူးဆောင်အရာရှိချုပ်တို့က သဘာဝဓာတ်ငွေ့ရောင်းချခြင်း သဘောတူစာချုပ် (Domestic Gas Supply Agreement – DGSA) ကို လက်မှတ်ရေးထိုးချုပ်ဆိုခဲ့ကြကြောင်း သိရသည်။

မြဝတီ

မိုးလေဝသ သတင်း

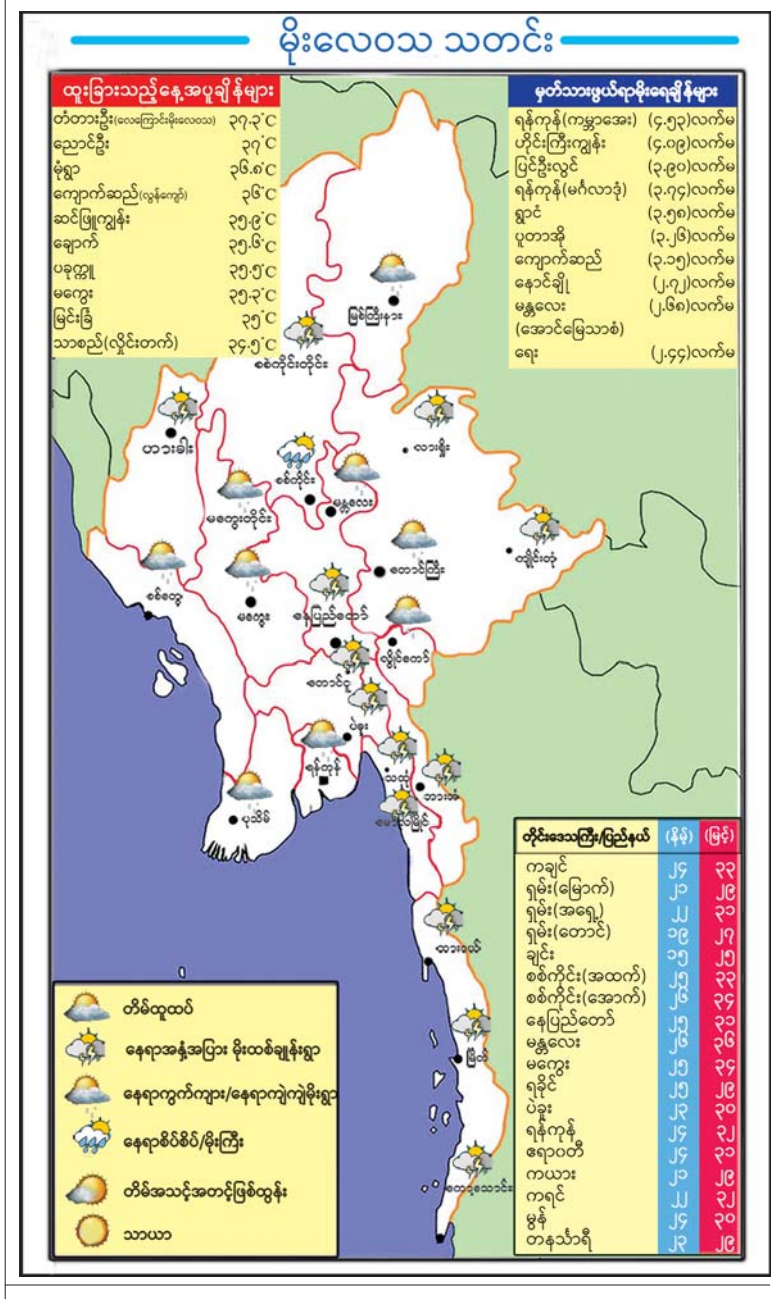
ထူးခြားသည့်နေ့အပူချိန်များ
တံတားဦး(လေကြောင်းမိုးလေဝေး) ၃၇.၃°C
ညောင်ဦး ၃၇°C
မုံရွာ ၃၆.၈°C
ကျောက်ဆည်(လွန်းကျော်) ၃၆°C
ဆင်ဖြူကျွန်း ၃၅.၉°C
ချောက် ၃၅.၆°C
ပခုက္ကူ ၃၅.၅°C
မကွေး ၃၅.၃°C
မြင်းခြံ ၃၅°C
သာစည်(လှိုင်းတက်) ၃၄.၅°C
မှတ်သားဖွယ်ရာမိုးရေချိန်များ
ရန်ကုန်(ကမ္ဘာအေး) (၄.၅၃)လက်မ
ဟိုင်းကြီးကျွန်း (၄.၀၉)လက်မ
ပြင်ဦးလွင် (၃.၉၀)လက်မ
ရန်ကုန်(မင်္ဂလာဒုံ) (၃.၇၄)လက်မ
ရွာင် (၃.၅၈)လက်မ
ပုတာအို (၃.၂၆)လက်မ
ကျောက်ဆည် (၃.၁၅)လက်မ
နောင်ချို (၂.၇၂)လက်မ
မန္တလေး (၂.၆၈)လက်မ
(အောင်မြေသာစံ)
ရေး (၂.၄၄)လက်မ
ပြန်ကြီးနား
စစ်တိုင်းတိုင်း
တာဝန်မိုး
လားရှိုး
စစ်တိုင်း
မန္တလေး
မတွေးတိုင်း
တောင်ကြီး
ထန်းတို
စစ်တွေ
မင်းကွန်း
ရန်ပြည်စောက်
လှိုင်တော်
တောင်ငူ
ပန်း
ရန်ကုန်
သင်္ဃန်း
ဘားအံ
ပုသိမ်
ဒေါပဲမြင်
ထားဝယ်
ပြီတော်
ကော့ဆောင်း
ကမ်းလွန်ရေပြင်
ရေနံတိုးတက်ထုတ်ယူ
ဓာတ်ငွေ့ရှာဖွေ
ကမ်းလွန်
ကုန်းတွင်း
ရေနံ
ဓာတ်ငွေ့
ကျောက်မီး
ကျောက်ပြာ
ကျောက်မီးသွေး
ကျောက်ဖြူ
ကျောက်ရှားရိုင်း
ကျောက်ရတု
ကျောက်ဆီ
ကျောက်ဆီ
ကျောက်ဆီ

အမရပူရမြို့နယ်တွင် ငွေကျပ်သိန်း ၄၄၀၀ တန်ဖိုးရှိ ဘိန်းဖြူများနှင့် ကလောမြို့နယ်တွင် ငွေကျပ် ၁၃၀ ဒသမ ၅ သိန်းတန်ဖိုးရှိ မူးယစ်ဆေးဝါးများဖမ်းဆီးရမိ

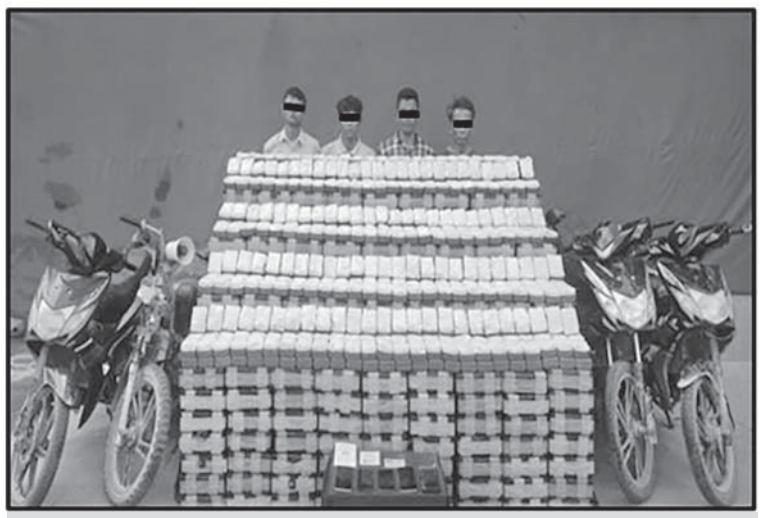

တရားခံ မျိုးဇော်ဦး(ခ)သာကျော်၊ မြင့်ဦး၊ ရဲထွန်းနှင့် မောင်ဝင်းတို့အား သိမ်းဆည်းရမိသည့် ဘိန်းဖြူများနှင့်အတူတွေ့ရစဉ်။

နေပြည်တော် ဇူလိုင် ၃၁

အမရပူရမြို့နယ်တွင် ငွေကျပ်သိန်း ၄၄၀၀ တန်ဖိုးရှိ ဘိန်းဖြူများနှင့် ကလောမြို့နယ်တွင် ငွေကျပ် ၁၃၀ ဒသမ ၅ သိန်းတန်ဖိုးရှိ မူးယစ်ဆေးဝါးများ ဖမ်းဆီးရမိကြောင်း မြန်မာနိုင်ငံရဲတပ်ဖွဲ့ထံမှသိရသည်။

မူးယစ်ဆေးဝါးတားဆီးနှိမ်နင်းရေးရဲတပ်ဖွဲ့မှတပ်ဖွဲ့ဝင်များပါဝင်သော ပူးပေါင်းအဖွဲ့သည် သတင်းအရ ဇူလိုင်လ ၂၈ ရက်ည ၇ နာရီခွဲတွင် အမရပူရမြို့နယ် ဆင်ဘိုးကျေးရွာအုပ်စု မင်းတည်းကုန်းရွာအနီး မြစ်ငယ်-ထုံးဘိုသွားလမ်းတွင် နောင်ချို မြို့နယ် မယ်ဟုန်ရွာနေ မြင့်ဦး(၃၂)နှစ်၊ ကျောက်ဆည်မြို့ တံစိုးဂိတ်ရပ်ကွက်နေ မျိုးဇော်ဦး (ခ) သာကျော်(၃၆)နှစ်၊ ကျောက်ဆည်မြို့နယ် ရမန်းရွာနေ ရဲထွန်း(၃၈)နှစ်နှင့် ပြင်ဦးလွင်မြို့နယ် ပြင်ကြီးရွာနေ မောင်ဝင်း(၅၂)နှစ်တို့အား ဆိုင်ကယ် ၄ စီးနှင့်အတူတွေ့ရှိသဖြင့် စစ်ဆေးရာဖွေရာ ဆိုင်ကယ်များပေါ်တွင် တင်ဆောင်ထားသော ၎င်းတို့ ၄ ဦး သယ်ဆောင်လာသည့် ဘိန်းဖြူ ၁၇ ဒသမ ၆ ကီလို (တစ်ကီလိုလျှင် ငွေကျပ်သိန်း ၂၅၀ နှုန်းဖြင့် ၎င်းဒေသတန်ဖိုး ငွေကျပ်သိန်း ၄၄၀၀)အား ဖမ်းဆီးရမိသဖြင့် မြင့်ဦး၊ မျိုးဇော်ဦး(ခ)သာကျော်၊ ရဲထွန်းနှင့် မောင်ဝင်းတို့ ၄ ဦးအား မူးယစ်ဆေးဝါးနှင့် စိတ်ကိုပြောင်းလဲစေသော ဆေးဝါးများ ဆိုင်ရာ ဥပဒေအရ အရေးယူထားသည်။

ထို့အတူ ဇူလိုင်လ ၃၀ ရက် နံနက် ၉ နာရီတွင် မူးယစ်ဆေးဝါးတားဆီးနှိမ်နင်းရေးရဲတပ်ဖွဲ့မှ တပ်ဖွဲ့ဝင်များပါဝင်သော ပူးပေါင်းအဖွဲ့သည် သတင်းအရ ကလောမြို့နယ် လွယ်အံကျေးရွာအုပ်စု ကျောက်တန်းရွာနေ စိန်ညွှန့်(ခ)သန်းထွန်း(၆၁)နှစ်၏ နေအိမ်အား ဝင်ရောက်ရှာဖွေရာ နေအိမ်အတွင်းမှ စိတ်ကြွဆေးပြား ၂၂၂၀၀ ပြား (တစ်ပြားလျှင် ငွေကျပ် ၅၀၀ နှုန်းဖြင့် ၎င်းဒေသတန်ဖိုးငွေကျပ် ၁၁၁ သိန်း)နှင့် ဘိန်းဆီခဲ ၁ ဒသမ ၃ ကီလို (တစ်ကီလိုလျှင် ငွေကျပ် ၁၅ သိန်းနှုန်းဖြင့် ၎င်းဒေသတန်ဖိုး ငွေကျပ် ၁၉ ဒသမ ၅ သိန်း)ကို ဖမ်းဆီးရမိသဖြင့် စိန်ညွှန့် (ခ) သန်းထွန်းအား မူးယစ်ဆေးဝါးနှင့် စိတ်ကိုပြောင်းလဲစေသော ဆေးဝါးများဆိုင်ရာဥပဒေအရ အရေးယူထားကြောင်း သတင်းရရှိသည်။

မြဝတီ

သီလဝါအထူးစီးပွားရေးဇုန်၌ သီလဝါ ၃ ဒသမ ၃၇ မဂ္ဂါဝပ် နေရောင်ခြည်စွမ်းအင်သုံး လျှပ်စစ်ဓာတ်အားထုတ်လုပ်သုံးစွဲမည်

ရန်ကုန် ဇူလိုင် ၃၁

ရန်ကုန်တိုင်းဒေသကြီး သန်လျင်ခရိုင် သန်လျင်မြို့နယ် သီလဝါဥယျာဉ်မြို့တော် သီလဝါ အထူးစီးပွားရေးဇုန်(SEZ) အတွင်း သီလဝါ ၃ ဒသမ ၃၇ မဂ္ဂါဝပ် နေရောင်ခြည်စွမ်းအင်သုံး လျှပ်စစ်ဓာတ်အားစီမံကိန်းဆောင်ရွက်ပြီး လျှပ်စစ်ဓာတ်အားထုတ်လုပ်သုံးစွဲသွားမည်ဖြစ်ကြောင်း သိရသည်။

အဆိုပါစီးပွားရေးဇုန်၏ သီလဝါ ၃ ဒသမ ၃၇ မဂ္ဂါဝပ် နေရောင်ခြည်စွမ်းအင်သုံး လျှပ်စစ်ဓာတ်အားထုတ်လုပ်ခြင်း ရှေ့ပြေးစီမံကိန်းဖွင့်ပွဲကို ယနေ့ မွန်းလွဲပိုင်းတွင် ရန်ကုန်တိုင်းဒေသကြီး သန်လျင်မြို့နယ်ရှိ သီလဝါဥယျာဉ်မြို့တော်ရှိ Residential and Commercial Area အကွက် (၄) Thilawa Property Development Limited ၌ ကျင်းပခဲ့သည်။

အဆိုပါ ရှေ့ပြေးစီမံကိန်းကို ရန်ကုန်တိုင်းဒေသကြီးဝန်ကြီးချုပ် ဦးအောင်နိုင်သူ တက်ရောက် အမှာစကားပြောကြားပြီး တာဝန်ရှိသူများနှင့်အတူ ရှေ့ပြေးစီမံကိန်းကို ဖွင့်လှစ်ပေးကြသည်။

ဖွင့်ပွဲအပြီးတွင် သီလဝါအထူးစီးပွားရေးဇုန်(SEZ) စီမံခန့်ခွဲမှုကော်မတီရုံးအစည်းအဝေးခန်းမ၌ သီလဝါအထူးစီးပွားရေးဇုန် စီမံခန့်ခွဲမှုကော်မတီမှ တာဝန်ရှိသူများနှင့် တွေ့ဆုံကာ သီလဝါအထူးစီးပွားရေးဇုန်(SEZ)၏ လုပ်ငန်းဆောင်ရွက်မှုများကို ဆွေးနွေးခဲ့ကြကြောင်း သိရသည်။

ဇွဲထက်ကို(ပြန်/ဆက်)

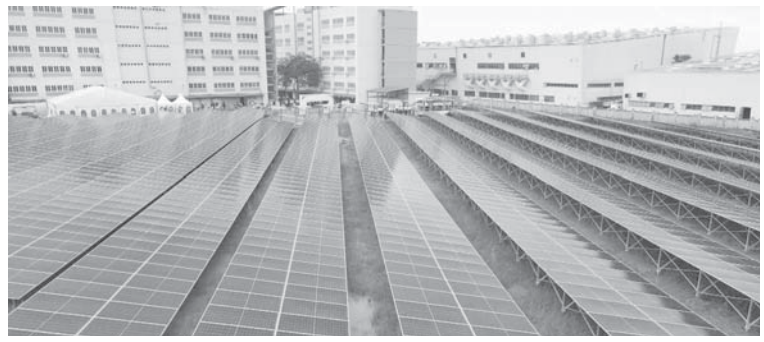

မန္တလေး-ရန်ကုန်ခရီးစဉ် ပြေးဆွဲပေးလျက်ရှိသည့် အမှတ်(၆)အစုန် DEMU ရထားတွဲဆိုင်းအား ခဲဖြင့်ပေါက်သူ ဖမ်းဆီးရမိ

နေပြည်တော် ဇူလိုင် ၃၁

မန္တလေး-ရန်ကုန် ခရီးစဉ် ပြေးဆွဲပေးလျက်ရှိသည့်အမှတ်(၆)DEMU လူစီးအမြန်ရထားတွဲဆိုင်းအား ခဲဖြင့်ပေါက်သူ တရားခံ လယ်ဝေးမြို့နယ်၊ ရန်ကင်းကျေးရွာနေ အောင်သက်ဦး(၁၅)နှစ် (ဘ)ဦးဝင်းဦးနှင့် ပြာသို(၁၄)နှစ် (ဘ)ဦးဝင်းကြိုင်တို့ကို ဖမ်းဆီးရမိခဲ့ပြီး ရထားပို့ဆောင်ရေးလုပ်ငန်းဥပဒေနှင့်အညီ အရေးယူနိုင်ရေး ဧလာနယ်မြေရဲစခန်းတွင် အမှုဖွင့်လှစ်ဆောင်ရွက်သွားမည်ဖြစ်ကြောင်း သိရသည်။

မြန်မာ့မီးရထားအနေဖြင့် ရထားစီးခရီးသွားပြည်သူများ ပိုမိုစိတ်ချမ်းမြေ့စွာသွားလာနိုင်စေရေးအတွက် ခေတ်မီလေအေးပေးစက်ပါ DEMU တွဲဆိုင်းသစ်များဖြင့် လူစီးအမြန်ရထားများ၌ ပြေးဆွဲပေးလျက်ရှိရာ ယနေ့ မွန်းလွဲ ၁၂ နာရီ ၅၆ မိနစ်တွင် အမှတ်(၆)အစုန် မန္တလေး-ရန်ကုန် DEMU လူစီးအမြန်ရထားသည် ဧလာနှင့် သာဝတ္ထိဘူတာအကြား မိုင်တိုင်အမှတ် (၂၁၂/၂၀)နှင့် (၂၁)အကြားအရောက် ရထားပြေးဆွဲနေစဉ်ရထားလမ်းအရှေ့ဘက်ခြမ်းမှ ခဲဖြင့်ပစ်ပေါက်ခဲ့သဖြင့် ရထားတွဲဆိုင်းပါ ပထမတန်းတွဲအမှတ်(၄) DEMU(F)1001 နောက်ဆုံးတွဲ၏ ဝဲဘက်အပေါ်ခြမ်းကိုယ်ထည်အား ထိမှန်၍ ဆေးပွန်းထိခိုက်မှုဖြစ်ပွားပြီး ခရီးသည်များ ထိခိုက်မှုမရှိကြောင်းသိရသည်။

အဆိုပါဖြစ်ပွားရာနေရာသို့ရထားလိုက်လုံခြုံရေးရဲတပ်ဖွဲ့ဝင်များနှင့် တာဝန်ရှိသူများကသွားရောက်၍ တရားခံအားဖမ်းဆီးဆောင်ရွက်ခဲ့ရာ ခဲဖြင့်ပစ်ပေါက်သူ လယ်ဝေးမြို့နယ်၊ ရန်ကင်းကျေးရွာနေ တရားခံ အောင်သက်ဦး(၁၅)နှစ် (ဘ)ဦးဝင်းဦးနှင့် ပြာသို(၁၄)နှစ် (ဘ)ဦးဝင်းကြိုင်တို့အား ဖမ်းဆီးရမိခဲ့ပြီး ရထားပို့ဆောင်ရေးလုပ်ငန်းဥပဒေနှင့်အညီ အရေးယူနိုင်ရေး သက်ဆိုင်ရာ ဧလာနယ်မြေရဲစခန်းတွင် အမှုဖွင့်လှစ်ဆောင်ရွက်သွားမည်ဖြစ်ပြီး အဆိုပါဖြစ်စဉ်ကြောင့် ရထားကြန့်ကြာမှု (၁၂)မိနစ်ဖြစ်ပေါ်ခဲ့ပြီး အခြားရထားကြန့်ကြာမှုမရှိဘဲ ပုံမှန်အတိုင်းပြေးဆွဲလျက်ရှိသည်။

၂၀၁၆ ခုနှစ်၊ ဇန်နဝါရီလ ၅ ရက်တွင် ထုတ်ပြန်ပြီးဖြစ်သည့် ရထားပို့ဆောင်ရေးလုပ်ငန်း ဥပဒေ၊ အခန်း ၁၈၊ ပုဒ်မ ၇၉ (ခ) အရ ရထားကိုတစ်စုံတစ်ရာဖြင့်ပစ်ပေါက်ခြင်း (သို့မဟုတ်) တစ်စုံတစ်ရာပြုလုပ်ခြင်းအတွက် ပြစ်ဒဏ်အနေဖြင့် ပုဒ်မ (၈၄)အရ ထိုသူကို အနည်းဆုံး ၅ နှစ်မှ ၂၀နှစ်အထိ မပိုသော ထောင်ဒဏ်ချမှတ်ရမည့်အပြင် ငွေဒဏ်ကိုလည်းချမှတ်နိုင်ကြောင်းသိရပြီး ဥပဒေနှင့်အညီ ဆက်လက်အရေးယူသွားမည်ဖြစ်ကြောင်းနှင့် နိုင်ငံတော်အစိုးရအနေဖြင့် အများပြည်သူများ အဆင်ပြေကောင်းမွန်စွာ ခရီးသွားလာနိုင်ရေးအတွက် အဆင့်မြှင့်တင်ဆောင်ရွက်ပေးလျက်ရှိရာ ပြည်သူများအနေဖြင့် ဝိုင်းဝန်းပူးပေါင်းထိန်းသိမ်းသွားရန်လိုအပ်ကြောင်း သိရသည်။

မြဝတီ

မြို့	အနိမ့်ဆုံး /	အမြင့်ဆုံးအပူချိန်
နေပြည်တော်	၂၅°c /	၃၁°c
ရန်ကုန်	၂၄°c /	၃၂°c
မန္တလေး	၂၆°c /	၃၆°c

 လျှပ်စစ်မီးကို ချွေတာသုံးစွဲပါ

အဖိုးတန်ရေချိုကို ချွေတာကြပါစို့

နိုင်ငံ့ဝန်ထမ်းများအား
မည်သည့်
နည်းလမ်းဖြင့်မဆို
ခြိမ်းခြောက်ခြင်း၊ တာဝန်
ထမ်းဆောင်မှုအား နှောင့်ယှက်
ခြင်းများဆောင်ရွက်ပါက
တည်ဆဲဥပဒေများနှင့်အညီ
အရေးယူခံရနိုင်ပါသည်။

ရန်ကုန်မြို့နှင့် မန္တလေးမြို့အတွက် ရည်ညွှန်းလက်ကားဈေးနှုန်းများနှင့် ပြည်ထောင်စုနယ်မြေ နေပြည်တော်၊ တိုင်းဒေသကြီး/ပြည်နယ်မြို့တော်များအတွက် ရည်ညွှန်းလက်လီဈေးနှုန်းများ

၁-၈-၂၀၂၆ ကျပ်/လီတာ

Fuel (လက်လီဈေးနှုန်း)	ရန်ကုန်	မန္တလေး	နေပြည်တော်	ပဲခူး	မကွေး	ထားဝယ်	မုံရွာ	ပုသိမ်	မြစ်ကြီးနား	စစ်တွေ	တာချီ	ဖော်လမြိုင်	လားရှိုး	တောင်ကြီး	လွှိုင်ကော်	ဟားခါး
92 Ron	၃၆၄၀	၃၇၇၅	၃၇၃၅	၃၆၅၅	၃၇၈၅	၃၈၀၀	၃၈၂၅	၃၇၂၀	၄၀၄၀	၄၀၈၀	၃၇၄၀	၃၈၅၅	၃၈၂၀	၃၇၈၅	၃၈၀၀	၄၀၃၅
95 Ron	၃၆၈၅	၃၈၂၅	၃၇၈၀	၃၇၀၀	၃၈၃၀	၃၈၄၅	၃၈၇၀	၃၇၆၅	၄၀၈၅	၄၁၂၅	၃၇၈၅	၃၉၄၀	၃၈၇၀	၃၈၃၀	၃၈၄၅	၄၀၈၅
HSD (500 ppm)	၃၉၈၅	၄၁၁၅	၄၀၇၅	၄၀၀၀	၄၁၂၀	၄၁၃၅	၄၀၆၀	၄၀၆၀	-	၄၄၀၅	၄၀၈၀	၄၅၇၀	၄၁၆၀	၄၁၂၀	၄၁၃၅	၄၃၆၅
HSD (50 ppm)	၄၈၃၀	၄၉၆၅	၄၉၂၅	၄၈၄၅	၄၉၇၀	၄၉၉၀	၅၀၁၅	၄၉၁၀	၅၂၃၀	၅၂၇၀	၄၉၂၅	၅၀၈၅	၅၀၁၀	၄၉၇၀	၄၉၈၅	၅၂၂၅
HSD (10 ppm)	၄၈၃၀	၄၉၆၅	၄၉၂၅	၄၈၄၅	၄၉၇၀	၄၉၉၀	၅၀၁၅	၄၉၁၀		၅၂၇၀	၄၉၂၅	၅၀၈၅	၅၀၁၀	၄၉၇၀	၄၉၈၅	၅၂၂၅

မှတ်ချက်။ (၁) MOPS ဈေးနှုန်းပေါ်တွင် အခြေခံတွက်ချက်ထားခြင်းဖြစ်ပါသည်။

(၂) သုံးစွဲသူမိဘပြည်သူများအနေဖြင့် စက်သုံးဆီများဝယ်ယူသုံးစွဲရာတွင် ကျေနပ်မှုမရှိပါက ကော်မတီ၏အောက်ဖော်ပြပါ ဖုန်းနံပါတ်များသို့ လုံခြုံစိတ်ချစွာဖြင့် သတင်းပေးတိုင်ကြားနိုင်ပါကြောင်း အသိပေးအပ်ပါသည်-

ကျပ်/လီတာ

Fuel (လက်တားဈေးနှုန်း)	ရန်ကုန်	မန္တလေး
92 Ron	၃၄၄၆	၃၅၄၉
95 Ron	၃၆၉၁	၃၇၉၅
HSD (500 ppm)	၃၇၉၃	၃၈၉၉
HSD (50 ppm)	၄၇၁၀	၄၇၁၉
HSD (10 ppm)	၄၇၁၀	၄၇၁၉

၀၆၇-၄၁၁၃၇၃၊ ၀၉-၂၅၄၆၂၅၄၇၇

၀၆၇-၄၁၁၂၈၂၊ ၀၉-၆၈၀၅၈၉၈၈

စက်သုံးဆီတင်သွင်းသိုလှောင်ဖြန့်ဖြူးခြင်း

လုပ်ငန်းကြီးကြပ်ရေးကော်မတီ

၃၃ ကေဗီ တောင်ညိုဓာတ်အားလိုင်းထိန်းသိမ်းပြုပြင်ရေး လုပ်ငန်းဆောင်ရွက်စဉ် ဓာတ်အားယာယီပြတ်တောက်မည်

နေပြည်တော် ဇူလိုင် ၃၁

ပြည်ထောင်စုနယ်မြေ နေပြည်တော်အတွင်း ဓာတ်အားပြတ်တောက်မှုလျော့နည်းစေရေးနှင့် လျှပ်စစ်အန္တရာယ်ကင်းရှင်းစေရေး ဓာတ်အားလိုင်းများတစ်လျှောက် မလွတ်ကင်းသောသစ်ပင်သစ်ကိုင်းများ၊ ချုံနွယ်များ ခုတ်ထွင်ရှင်းလင်းခြင်းနှင့် ထိန်းသိမ်းပြုပြင်ခြင်းလုပ်ငန်းများကို ဆောင်ရွက်နိုင်ရန် ၂၃၀ ကေဗီ ပင်မ (၁) ဓာတ်အားခွဲရုံမှ ဓာတ်အားဖြန့်ဖြူးပေးထားသော ၃၃ ကေဗီ တောင်ညို ဓာတ်အားလိုင်းကို ၂၀၂၆ ခုနှစ် သြဂုတ်လ ၁ ရက်တွင် နံနက် ၈ နာရီမှ ညနေ ၃ နာရီအထိ ဓာတ်အားပိတ်ဆောင်ရွက်သွားမည်ဖြစ်ရာ ၃၃ ကေဗီ တောင်ညို၊ဓာတ်အားလိုင်းမှ ဓာတ်အားဖြန့်ဖြူးပေးထားသည့် ရွှေနံသာရပ်ကွက်နှင့် ကျေးရွာ စုစုပေါင်း ၅၁ ရွာတို့တွင် ဓာတ်အား ယာယီပြတ်တောက်နေမည်ဖြစ်ပြီး ဓာတ်အားပြတ်ဇရိယာများရှိ ဌာနများနှင့် အများပြည်သူများကို ကြိုတင်အသိပေးထားပြီးဖြစ်ပါကြောင်း လျှပ်စစ်နှင့်စွမ်းအင်ဝန်ကြီးဌာနမှ သတင်းရရှိသည်။ **မြဝတီ**

ရွေးကောက်ပွဲကန့်ကွက်လွှာအမှုအမှတ်(၃/၂၀၂၅) ကို စီရင်ချက်(အမိန့်)ချမှတ်

နေပြည်တော် ဇူလိုင် ၃၁

ပြည်ထောင်စုရွေးကောက်ပွဲကော်မရှင်အဖွဲ့ဝင်ဦးသန်းအောင်ကျော်က ဥက္ကဋ္ဌအဖြစ် ဆောင်ရွက်၍ ခုံအဖွဲ့ဝင်များအဖြစ် အဖွဲ့ဝင် ဦးမျိုးမောင်နှင့်အဖွဲ့ဝင် ဦးကြည်သိန်းတို့ ပါဝင်သည့် ရွေးကောက်ပွဲခုံအဖွဲ့(၅) သည် မန္တလေးတိုင်းဒေသကြီး သပိတ်ကျင်းမြို့နယ် ပြည်သူ့လွှတ်တော်မဲဆန္ဒနယ်တွင် လွှတ်တော်ကိုယ်စားလှယ်အဖြစ် ရွေးကောက်တင်မြှောက်ခြင်းခံရသူ ဒေါ်အေးမြမြစိုး အပေါ် ယင်းမဲဆန္ဒနယ်မှ ယှဉ်ပြိုင်အရွေးခံသူ လွှတ်တော်ကိုယ်စားလှယ်လောင်း ဦးသန့်ဇင်ဝင်းက ၂၀၂၆ ခုနှစ်မတ်လ ၁၂ရက်တွင် တင်သွင်းလျှောက်ထားသည့် ရွေးကောက်ပွဲကန့်ကွက်လွှာအမှုအမှတ် (၃/၂၀၂၅)အား ပြည်သူ့လွှတ်တော် ရွေးကောက်ပွဲဥပဒေပုဒ်မ ၆၉ (က) (၁) အရ ကြားနာစစ်ဆေးခဲ့သည်။

ထိုသို့ ရွေးကောက်ပွဲခုံအဖွဲ့(၅)က ကြားနာစစ်ဆေးပြီးနောက် လျှောက်ထားခံရသူ ဒေါ်အေးမြမြစိုးသည် မန္တလေးတိုင်းဒေသကြီး သပိတ်ကျင်းမြို့နယ် ပြည်သူ့လွှတ်တော်မဲဆန္ဒနယ်အတွက် ပြည်သူ့လွှတ်တော်ကိုယ်စားလှယ်အဖြစ် ရွေးကောက် တင်မြှောက်ခြင်းခံရသူ ဖြစ်ကြောင်းနှင့် တရားစရိတ်ငွေကျပ်နှစ်သိန်းတိတိအား လျှောက်ထားသူက လျှောက်ထားခံရသူအားပေးစေရန် ၂၀၂۶ ခုနှစ် ဇူလိုင်လ ၁۶ ရက်တွင် ဆုံးဖြတ်ချက်ချမှတ်ခဲ့သည်။

လျှောက်ထားသူ ဦးသန့်ဇင်ဝင်းက ပြည်သူ့လွှတ်တော်ရွေးကောက်ပွဲနည်းဥပဒေများ၊ နည်းဥပဒေ ၁၂၄ နှင့်အညီ သတ်မှတ်ကာလအတွင်း အယူခံမှတင်သွင်းခြင်းမရှိသဖြင့် ရွေးကောက်ပွဲခုံအဖွဲ့၏ဆုံးဖြတ်ချက်အား နိုင်ငံတော်ပြန်တမ်းတွင် ထုတ်ပြန်ကြေညာနိုင်ရန်အတွက် ဆောင်ရွက်ထားကြောင်း သတင်းရရှိသည်။ **မြဝတီ**

ငဝန်ရေကာတာကျိုးပေါက်မှုကြောင့် လူဦးရေ ၆၇၄၇ ဦးကို ဘေးလွတ်ရာရွှေ့ပြောင်းထားပြီး ကူညီကယ်ဆယ်ရေးလုပ်ငန်းများ အချိန်နှင့်တစ်ပြေးညီ အရှိန်မြှင့်ဆောင်ရွက်လျက်ရှိ

ပုသိမ် ဇူလိုင် ၃၁

ဧရာဝတီတိုင်းဒေသကြီး လေးမျက်နှာမြို့နယ်ရှိ ငဝန်ရေကာတာ တာမိုင် ၂၅/၃ တွင် တာပေါင်ကျိုးပေါက်မှုကြောင့် လေးမျက်နှာမြို့ပေါ်ရှိ အမှတ်(၁)၊ (၂)၊ (၃)၊ (၄) နှင့် (၅) ရပ်ကွက်များ၊ ညောင်ပင်ဝဲကျေးရွာအုပ်စုနှင့် သခွတ်ချောင်းကျေးရွာအုပ်စုအတွင်း ရေဝင်ရောက်လျက်ရှိပြီး ရေဝင်ရောက်ရာ အိမ်ခြေ ၁၃၂၀၊ အိမ်ထောင်စု ၁၃၃၃ စုမှ လူဦးရေ ၆၇၄၇ ဦးတို့ကို ဘေးလွတ်ရာသို့ရွှေ့ပြောင်းထားကာ ကူညီကယ်ဆယ်ရေးလုပ်ငန်းများကို အချိန်နှင့်တစ်ပြေးညီ အရှိန်မြှင့်ဆောင်ရွက်လျက်ရှိကြောင်း ဧရာဝတီတိုင်းဒေသကြီးအစိုးရအဖွဲ့မှ သိရသည်။

လက်ရှိအချိန်အထိ လူနှင့်တိရစ္ဆာန်ထိခိုက်သေဆုံးမှုမရှိဘဲ တာကျိုးနေရာ၌ ရေရှိန်သတ်ခြင်းနှင့် ရေပေါက်ပိတ်ဆို့ခြင်း လုပ်ငန်းများကို စက်ယန္တရားကြီးများဖြင့် ဆောင်ရွက်လျက်ရှိပြီး ရေဘေးသင့်ပြည်သူများကို ကျေးရွာများကို ဘေးလွတ်ရာသို့ရွှေ့ပြောင်းပေးခြင်း၊ သောက်သုံးရေ၊ ဆန်ရိက္ခာ၊ စားသောက်ကုန်နှင့် ကယ်ဆယ်ရေးပစ္စည်းများဖြန့်ဝေခြင်းတို့ကို ဆောင်ရွက်လျက်ရှိသည်။

တာကျိုးရာနေရာနှင့် ပြည်သူများအား ကူညီကယ်ဆယ်ရေးလုပ်ငန်းများ ဆောင်ရွက်နေမှုကို ဧရာဝတီတိုင်းဒေသကြီးဝန်ကြီးချုပ် ဦးအေးကျော်သည် တာဝန်ရှိသူများနှင့်အတူ ယနေ့ သွားရောက်ကြည့်ရှုအားပေးပြီး လေးမျက်နှာမြို့ရှိ ဣန္ဒာသယကျောင်းတိုက် ရေဘေးကယ်ဆယ်ရေးစခန်းရှိ ရေဘေးသင့်ပြည်သူများကို ဆန်ရိက္ခာများ ထောက်ပံ့ပေးအပ်ခဲ့သည်။

ယနေ့ နံနက်ပိုင်းကလည်း ဝဝန်ရေကာတာကျိုးပေါက်မှုအပေါ် ကူညီကယ်ဆယ်ရေးလုပ်ငန်းများအချိန်နှင့်တစ်ပြေးညီ ဆောင်ရွက်နိုင်ရန် ဧရာဝတီတိုင်းဒေသကြီး အစိုးရအဖွဲ့ရုံးခ၌ တိုင်းဒေသကြီးဝန်ကြီးချုပ်သည် တိုင်းဒေသကြီးဝန်ကြီးများ၊ သက်ဆိုင်ရာကော်မတီများမှ တာဝန်ရှိသူများ၊ မြို့မိမြို့ဖများနှင့် တွေ့ဆုံဆွေးနွေးခဲ့သည်။

ဇူလိုင်လ ၃၀ ရက် နံနက်ပိုင်းတွင် တာပေါင်အနီး သဲဗွက်များစတင်ဖြစ်ပေါ်လာသဖြင့် ဧရာဝတီတိုင်းဒေသကြီးအစိုးရအဖွဲ့အနေဖြင့် အရေးပေါ်ကာကွယ်ရေးလုပ်ငန်းများ ချက်ချင်းဆောင်ရွက်ခဲ့သော်လည်း နောက်ပိုင်းတွင် သဲဗွက်များ ပိုမိုကျယ်ပြန့်လာကာ မြစ်ရေတွန်းအားကြောင့် တာပေါင် ပေ ၂၀ ခန့် ကျိုးပေါက်မှု ဖြစ်ပေါ်ခဲ့ခြင်းဖြစ်ကြောင်း သိရသည်။

တိုင်းဒေသကြီး(ပြန်/ဆက်)

ဧရာဝတီမြစ်ရေနှင့် စစ်တောင်းမြစ်ရေမြင့်တက်

နေပြည်တော် ဇူလိုင် ၃၁

ယနေ့နံနက် ၆ နာရီခွဲအချိန်တိုင်းထွာချက်အရ ဧရာဝတီမြစ်ရေသည် ဟသ်ဘတမြို့တွင် ယင်းမြို့၏ စိုးရိမ်ရေမှတ်အောက် ပေဝက်ကျော်အလိုတွင်ရောက်ရှိနေသည်။ အဆိုပါမြစ်ရေသည် နောက် ၁ ရက်အတွင်း ယင်းမြို့၏ စိုးရိမ်ရေမှတ်သို့ရောက်ရှိနိုင်သည်။

ယနေ့နံနက် ၆ နာရီခွဲအချိန် တိုင်းထွာချက်အရ စစ်တောင်းမြစ်ရေသည် မဒေါက်မြို့တွင် ယင်းမြို့၏ စိုးရိမ်ရေမှတ်အထက် ၂ လက်မခန့်တွင်ရောက်ရှိနေပြီး နောက် ၁ ရက်အတွင်း ၃ လက်မခန့်မြင့်တက်လာနိုင်ကာ ယင်းမြို့၏ စိုးရိမ်ရေမှတ်အထက် ဆက်လက်တည်ရှိနိုင်ပါသည်။

(မိုး/ဇလ)

သမီးအဖြစ်မှအမွေပြတ်စွန့်လွှတ်ခြင်း

ကျွန်မ၏မွေးစားသမီးဖြစ်သူ မှတ်ပုံတင်အမှတ် ၁၀/ကထန(နိုင်)၂၀၆၈၉၅၅ ကိုင်ဆောင်သူ မဆုရတီလင်းသည် မိဘများ၏ဆိုဆုံးမမှုကို မနာခံဘဲ ၎င်း၏ဆန္ဒအလျောက် ၆-၆-၂၀၂၆ ရက်နေ့တွင် အိမ်ပေါ်မှ ဆင်းသွားပါသဖြင့် အမွေစား၊ အမွေခံသမီးအဖြစ်မှ ရာသက်ပန်စွန့်လွှတ်လိုက်သည်။ ၎င်းနှင့်ပတ်သက်သည့်ကိစ္စအဝဝအား တာဝန်ယူဖြေရှင်းပေးမည်မဟုတ်ကြောင်း အသိပေး ကြေညာအပ်ပါသည်။

မိခင် ဒေါ်မြင့်မြင့်ဌေး
၁၀/ကထန(နိုင်)၁၀၁၀၆၇

မွေးသက္ကရာဇ်အမှန်

ပြင်ဦးလွင်မြို့နယ်၊ ဆင်လမ်းကျေးရွာ၊ ကရင်စုရပ်ကွက်၊ အိမ်အမှတ်(၂၉)နေ အဘ ဦးထွန်းထွန်းမင်း၏သား မောင်အောင်ခန့်ကျော် ၉/တတဥ(နိုင်)၁၅၆၈၀၂ ၏ မွေးသက္ကရာဇ်အမှန်မှာ ၁-၇-၂၀၀၇ ဖြစ်ပါကြောင်း။

ဦးတင်လှ

ပျောက်ဆုံးကြောင်း

ရန်ကင်းမြို့နယ်၊ (၁၂)ရပ်ကွက်၊ ဘူတာရုံလမ်းနေ ဒေါ်နီလာထွေး(ဘ) ဦးစိန်သောင်း ၁၂/ရကန(နိုင်)၀၇၃၅၁၀ ကိုင်ဆောင်သူ၏ နိုင်ငံကူးလက်မှတ် အမှတ်(မမှတ်မိ)မှာ ပျောက်ဆုံးသွားပါသဖြင့် တွေ့ရှိက အကြောင်းကြားပေးပါရန်။ **ဖုန်း-၀၉-၉၇၄၈၀၅၁၂၂၇**

ဖခင်အမည်မှန်

ဧရာဝတီတိုင်းဒေသကြီး၊ ဖျာပုံခရိုင်၊ ဖျာပုံမြို့နယ်၊ အ.ထ.က(၁)၊ Grade(7)၊ အခန်း(A)တွင် ပညာသင်ကြားနေသော မချမ်းချမ်းဝင်းရွှေ၏ ဖခင်အမည်မှန်မှာ ဦးဝင်းမင်းထွန်း ၁၄/ဖပန(နိုင်)၁၇၅၇၅၉ ဖြစ်ပါကြောင်း။ **ဦးဝင်းမင်းထွန်း**

ပညာဘဏ်တိုက်စာကြည့်တိုက်

ပျောက်ဆုံးကြောင်း

ရွှေစင်ထွန်း(ဘ)ဦးမြင့်စိုး ၇/ပမန(နိုင်) ၂၄၅၂၇ ကိုင်ဆောင်သူ၏ နိုင်ငံကူးလက်မှတ် အမှတ်(မမှတ်မိ)မှာ ပျောက်ဆုံးသွားပါသဖြင့် တွေ့ရှိက အကြောင်းကြားပေးပါရန်။ **ဖုန်း-၀၉-၄၂၀၇၄၁၅**

ပျောက်ဆုံးကြောင်း

မကွေးတိုင်းဒေသကြီး၊ စကုမြို့၊ ထီးကြီးလမ်းနေ ဦးပေါက်စ(ဘ) ဦးမောင်လေး ၈/မဘန(နိုင်)၁၃၄၅၅၀၅ ကိုင်ဆောင်သူ၏ နိုင်ငံကူးလက်မှတ် အမှတ်(MD 490421)မှာ ပျောက်ဆုံးသွားပါသဖြင့် တွေ့ရှိက အကြောင်းကြားပေးပါရန်။ **ဖုန်း-၀၉-၇၈၆၂၅၅၂၅**

ပျောက်ဆုံးကြောင်း

ဒေါ်မြင့်သန်း(ဘ)ဒန်နီ ၇/ပခန(နိုင်) ၁၁၃၇၀၇ ကိုင်ဆောင်သူ၏ နိုင်ငံကူးလက်မှတ် အမှတ်(မမှတ်မိ)မှာ ပျောက်ဆုံးသွားပါသဖြင့် တွေ့ရှိက အကြောင်းကြားပေးပါရန်။ **ဖုန်း-၀၉-၄၂၅၅၇၆၉၄**

ပျောက်ဆုံးကြောင်း

စည်သူအောင်(ဘ)ဦးအောင်ရွှေ ၁၂/မဂဒ (နိုင်)၁၄၄၉၈၂ ကိုင်ဆောင်သူ၏ နိုင်ငံကူးလက်မှတ်အမှတ်(မမှတ်မိ)မှာ ပျောက်ဆုံးသွားပါသဖြင့် တွေ့ရှိက အကြောင်းကြားပေးပါရန်။ **ဖုန်း-၀၉-၄၂၄၃၈၅၇၂**

ပျောက်ဆုံးကြောင်း

တင်မောင်ထွေး(ဘ)ဦးတင်မောင်၁၂/ပဘတ (နိုင်)၀၀၂၆၁၈ ကိုင်ဆောင်သူ၏ နိုင်ငံကူးလက်မှတ်အမှတ်(မမှတ်မိ)မှာ ပျောက်ဆုံးသွားပါသဖြင့် တွေ့ရှိက အကြောင်းကြားပေးပါရန်။ **ဖုန်း-၀၉-၄၂၄၁၁၂၆၉**

ပျောက်ဆုံးကြောင်း

အောင်မျိုးသူ(ဘ)လင်းဇော်မျိုး ၅/စကန (နိုင်)၂၈၁၁၀၇ ကိုင်ဆောင်သူ၏ နိုင်ငံကူးလက်မှတ်အမှတ်(မမှတ်မိ)မှာ ပျောက်ဆုံးသွားပါသဖြင့် တွေ့ရှိက အကြောင်းကြားပေးပါရန်။ **ဖုန်း-၀၉-၄၂၈၂၈၁၀၂**

ပျောက်ဆုံးကြောင်း

တသိန်း(ဘ)ဦးထွက်ဖေ ၁၃/လလန(နိုင်) ၁၀၂၆၂၇ ကိုင်ဆောင်သူ၏ နိုင်ငံကူးလက်မှတ် အမှတ်(မမှတ်မိ)မှာ ပျောက်ဆုံးသွားပါသဖြင့် တွေ့ရှိက အကြောင်းကြားပေးပါရန်။ **ဖုန်း-၀၉-၄၂၀၇၄၁၅**

ပျောက်ဆုံးကြောင်း

ခင်မိုးမိုး(ဘ)ဦးအောင်မိုး ၁၀/ကမရ(နိုင်) ၀၅၈၇၈၅ ကိုင်ဆောင်သူ၏ နိုင်ငံကူးလက်မှတ် အမှတ်(မမှတ်မိ)မှာ ပျောက်ဆုံးသွားပါသဖြင့် တွေ့ရှိက အကြောင်းကြားပေးပါရန်။ **ဖုန်း-၀၉-၉၇၄၈၀၅၁၂၂၇**

ပျောက်ဆုံးကြောင်း

ကျေးရွာတိုင်းဒေသကြီး၊ ရေစကြို(မြို့နယ်)၊ မြေစွန်းတော်ကျေးရွာနေ အဘ ဦးအောင်ခင်၏သား ဦးဘိုတင်၏အမည်မှန်မှာ ၈/ရစက (နိုင်)၂၀၂၇၈၁ အရ ဦးတင်လှဖြစ်ပါကြောင်း။

ပျောက်ဆုံးကြောင်း

ကျေးတိုင်းဒေသကြီး၊ ရေစကြို(မြို့နယ်)၊ မြေစွန်းတော်ကျေးရွာနေ အဘ ဦးတင်လှ၏သား မောင်သက်ဝေယံ၏အမည်မှန်မှာ အိမ်ထောင်စုလူဦးရေစာရင်း (ပုံစံ ၆၆/၆)အရ မောင်ဖိုးသောကြာ ဖြစ်ပါကြောင်း။ **မောင်ဖိုးသောကြာ**

ပျောက်ဆုံးကြောင်း

ကျောင်းသားကြီး(ဘ)ဦးနေမျိုးဦး ၁၃/ဆဆန(နိုင်) ၁၃၆၄၁ ကိုင်ဆောင်သူ၏ နိုင်ငံကူးလက်မှတ် အမှတ်(မမှတ်မိ)မှာ ပျောက်ဆုံးသွားပါသဖြင့် တွေ့ရှိက အကြောင်းကြားပေးပါရန်။ **ဖုန်း-၀၉-၄၆၄၇၇၁၄**

ပျောက်ဆုံးကြောင်း

ရဲထွန်းဇင်(ဘ)ဦးနေမျိုးဦး ၁၃/ဆဆန(နိုင်) ၁၃၆၄၁ ကိုင်ဆောင်သူ၏ နိုင်ငံကူးလက်မှတ် အမှတ်(မမှတ်မိ)မှာ ပျောက်ဆုံးသွားပါသဖြင့် တွေ့ရှိက အကြောင်းကြားပေးပါရန်။ **ဖုန်း-၀၉-၄၆၄၇၇၁၄**

ပျောက်ဆုံးကြောင်း

နန်းဌေးမိုး(ဘ)ဦးနေမျိုးဦး ၁၃/ညတတ(နိုင်) ၁၃၃၃၁ ကိုင်ဆောင်သူ၏ နိုင်ငံကူးလက်မှတ် အမှတ်(MC 287357)မှာ ပျောက်ဆုံးသွားပါသဖြင့် တွေ့ရှိက အကြောင်းကြားပေးပါရန်။ **ဖုန်း-၀၉-၈၈၇၈၈၆၉၅**

ပျောက်ဆုံးကြောင်း

ကျော်ဇင်(ဘ)ဦးမင်းထွန်း ၁၂/ဥကတ(နိုင်) ၁၇၈၄၃ ကိုင်ဆောင်သူ၏ နိုင်ငံကူးလက်မှတ် အမှတ်(MC 287357)မှာ ပျောက်ဆုံးသွားပါသဖြင့် တွေ့ရှိက အကြောင်းကြားပေးပါရန်။ **ဖုန်း-၀၉-၈၈၇၈၈၆၉၅**

ပျောက်ဆုံးကြောင်း

ဖြတ်မွန်ခင်လေး(ဘ)ဦးတင်ဌေး ၁၂/အစန (နိုင်)၂၁၆၁၆၀ ကိုင်ဆောင်သူ၏ နိုင်ငံကူးလက်မှတ်အမှတ်(မမှတ်မိ)မှာ ပျောက်ဆုံးသွားပါသဖြင့် တွေ့ရှိက အကြောင်းကြားပေးပါရန်။ **ဖုန်း-၀၉-၆၉၂၉၁၃၂၉**

ပျောက်ဆုံးကြောင်း

ဝင်းသန္တာထွန်(ဘ)ဦးရဲထွန် ၁၂/မဂဒ(နိုင်) ၁၇၀၀၇၀ ကိုင်ဆောင်သူ၏ နိုင်ငံကူးလက်မှတ် အမှတ်(မမှတ်မိ)မှာ ပျောက်ဆုံးသွားပါသဖြင့် တွေ့ရှိက အကြောင်းကြားပေးပါရန်။ **ဖုန်း-၀၉-၄၂၀၇၄၁၅**

ဘိလပ်မြေစက်ရုံ(တန်–၄၀၀၀) မြိုင်ကလေး နှင့် ဘိလပ်မြေစက်ရုံ(တန်–၁၂၀၀) ပြည်ညောင်တို့မှ
ထုတ်လုပ်သော ကြုံ၊ ဆင်နှစ်ကောင် ၊ Blue Diamond နှင့် မြင်းပျံ အမှတ်တံဆိပ် ဘိလပ်မြေများအား

စက်ရုံ နှင့် အရောင်းကိုယ်စားလှယ်များထံမှ
စက်ရုံဈေးဖြင့် ဝယ်ယူရရှိနိုင်ပါသည်။

ဘိလပ်မြေစက်ရုံ (တန်-၄၀၀၀)

ပင်ရင်းအရောင်းဌာန - ဖုန်း - ၀၉ - ၄၄၉၂၅၂၊ ၃၂၇
အရောင်းကိုယ်စားလှယ် - ဖုန်း - ၀၉ - ၇၇၇ ၀၀၂ ၇၀၄၊
၀၉ - ၇၇၇ ၀၀၄ ၀၉၇

ဘိလပ်မြေစက်ရုံ (တန်-၁၂၀၀)

ပင်ရင်းအရောင်းဌာန - ဖုန်း - ၀၉ - ၇၇၇ ၀၀၄ ၇၄၀
အရောင်းကိုယ်စားလှယ် - ဖုန်း - ၀၉ - ၇၇၇ ၀၀၂ ၆၇၀

အင်္ဂလန်နိုင်ငံ International Brewing Awards ၊ ဩစတြေးလျနိုင်ငံ Australian International Beer Awards ၊ ဘယ်လ်ဂျီယံနိုင်ငံ Monde (World) Selection ၊ ဂျာမနီနိုင်ငံ European Beer Star မြိုင်ပွဲကြီးများမှ အမြင့်ဆုံးဆုတံဆိပ်များ ရရှိခဲ့သော ဒဂုံအရေပျော်ယမကာကုမ္ပဏီလိမိတက် ထုတ်ကုန်များ . . .

'ဒဂုံနှင့်အတူ ဂုဏ်ယူလိုက်ပါ'

ပင်ရင်းအရောင်းဌာန - ဖုန်း - ၀၁ ၃၆၁၀၀၈၄၁၀၊ ၀၁ ၆၅၁၁၀၇၇၊ ၀၁ ၆၅၂၁၀၆၉
KHA YAE PIN MART - မင်္ဂလာဒုံ၊ ပြည်လမ်း၊ ရန်ကုန်မြို့၊ ဖုန်း - ၀၉ ၆၇၁၄၄၃၃၅၅
STARMART nine mile Showroom - (၉)မိုင်၊ ပြည်လမ်း၊ ရန်ကုန်မြို့၊ ဖုန်း - ၀၉ ၂၆၃၁၄၄၇၃၈
STARMART MANDALAY Wholesale - ၂၆လမ်းနှင့်၆၆လမ်းထောင့်၊ မန္တလေးမြို့၊ ဖုန်း - ၀၉ ၆၆၁၇၀၂၂၄၄
STARMART Nay Pyi Taw - ရန်ကုန် - မန္တလေး လမ်းဟောင်း၊ ရွာကောက်ရပ်၊ ပျဉ်းမနား၊ ဖုန်း - ၀၉ ၆၈၅၁၁၉၀၇၇

မြဝတီစက်သုံးဆီဖြန့်ဖြူးရောင်းချရေးလုပ်ငန်း

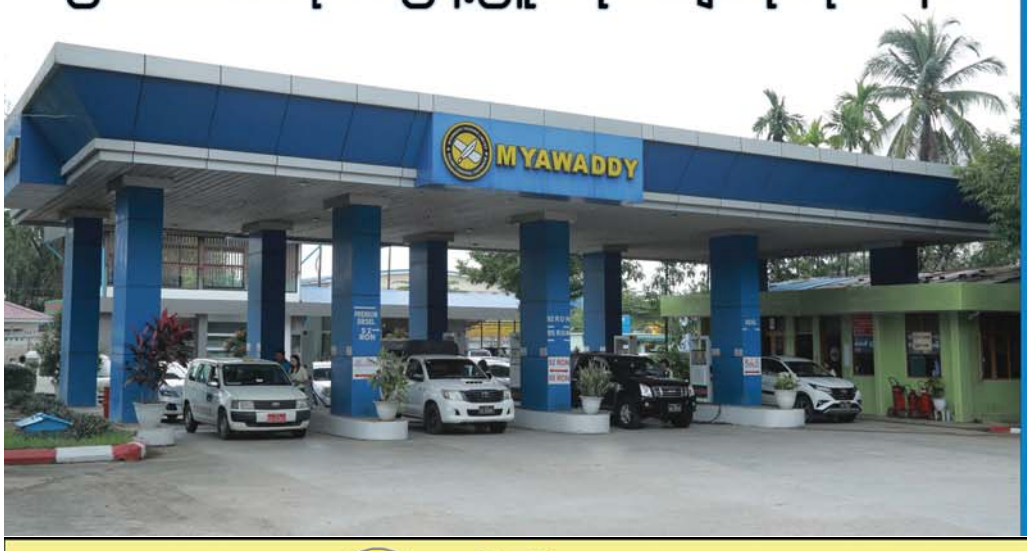

အရည်အသွေးမှန်၊အရေအတွက်မှန်၊ ကောင်းမွန်သော
ဝန်ဆောင်မှုကို ဖြင့်
ရန်ကုန်၊ကျောက်တံခါး၊ပဲခူယက်ကုန်း၊ဖြူး၊နေပြည်တော်၊
သာစည်၊ကျောက်ဆည်၊မန္တလေး၊ကျောက်မဲ၊ပြင်ဦးလွင်၊
ပခုက္ကူ၊အောင်လံ၊ပြည်၊ဝါဒီတို့တွင်လွတ်လပ်စွာ
ဝယ်ယူနိုင်ပါသည်။
ဖုန်း။၉၅-၀၁-၅၃၆၅၅၇၊၅၃၁၁၂၈၊၅၃၁၁၂၉

Quality For You VEGA ဗီဂါ ပလတ်စတစ်လူသုံးကုန်ပစ္စည်းထုတ်လုပ်ရေးစက်ရုံ VEGA Quality For You

အရည်အသွေးမှာ အကောင်းဆုံး ဗီဂါ

ရန်ကုန်-မန္တလေးကားလမ်း(လမ်းဟောင်း)၊ မိုင်တိုင်အမှတ် (၃၇၆/၃)၊ ဘယ်လင်းကျေးရွာအနီး၊ စဉ့်ကိုင်မြို့။ ၀၉-၂၀၁၂၀၅၁၊ ၀၉-၄၀၂၆၃၃၉၆၈၉၊ ၀၉-၆၉၈၃၃၅၅

မှတ်သားဖွယ်ရာ မိုးရေချိန်များ

၃၁-၇-၂၀၂၆

ရန်ကုန် (ကမ္ဘာအေး)	၄	ဒသမ	၅၃	လက်မ	ရွာငံ	၃	ဒသမ	၅၈	လက်မ
					ပူတာအို	၃	ဒသမ	၂၆	လက်မ
ဟိုင်းကြီးကျွန်း	၄	ဒသမ	၀၉	လက်မ	ကျောက်ဆည်	၃	ဒသမ	၁၅	လက်မ
ပြင်ဦးလွင်	၃	ဒသမ	၉၀	လက်မ	နောင်ချို	၂	ဒသမ	၇၂	လက်မ
ရန်ကုန် (မဂ်လာဒုံမြို့နယ်)	၃	ဒသမ	၇၄	လက်မ	မန္တလေး (အောင်မြေသာစံမြို့နယ်)	၂	ဒသမ	၆၈	လက်မ

- ❖ နိုင်ငံတော်ရှေသီးဖို့ ကုန်ထုတ်လုပ်မှုအားပေးစို့။
- ❖ နိုင်ငံတော်ဖွံ့ဖြိုးဖို့ ပညာရေးကိုအားပေးစို့။
- ❖ နိုင်ငံတော်သာယာဖို့ သဘာဝပတ်ဝန်းကျင်ထိန်းကြစို့။

တပ်မတော်စစ်ကြောင်းများက အိန္ဒိယ - မြန်မာ - ထိုင်း သုံးနိုင်ငံကုန်သွယ်ရေးအတွက် အရေးပါသည့်လမ်းကြောင်းမှ အကြမ်းဖက်သောင်းကျန်းသူများ ယာယီစိုးမိုးထားသည့် ကလေး - တမူး ဆက်သွယ်ရေးလမ်းကြောင်းနှင့် ကလေး၀-ယာကြီး-မုံရွာ ဆက်သွယ်ရေးလမ်းကြောင်းများအား နိုင်ငံတော်အစိုးရ၏ တာ၀နျ်ထမ်းဆောင်မှု ရက်(၁၀၀) ပြည့်မြောက်သည့် ယနေ့တွင် အောင်မြင်စွာပြန်လည်ထိန်းချုပ်ဖွင့်လှစ်ပေးနိုင်ခဲ့၊ ဒေသတွင်းဖွံ့ဖြိုးတိုးတက်ရေးများ ဆောင်ရွက်ပေးနိုင်တော့မည်ဖြစ်

တပ်မတော်စစ်ကြောင်းများက အကြမ်းဖက်သောင်းကျန်းသူများ ယာယီစိုးမိုးထားသည့် ကလေး-တမူး ဆက်သွယ်ရေးလမ်းကြောင်းတစ်ခုလုံးအား အပြည့်အ၀ပြန်လည်ထိန်းချုပ် ဖွင့်လှစ်ပေးနိုင်ခဲ့မှုနေရာပြမြေပုံ

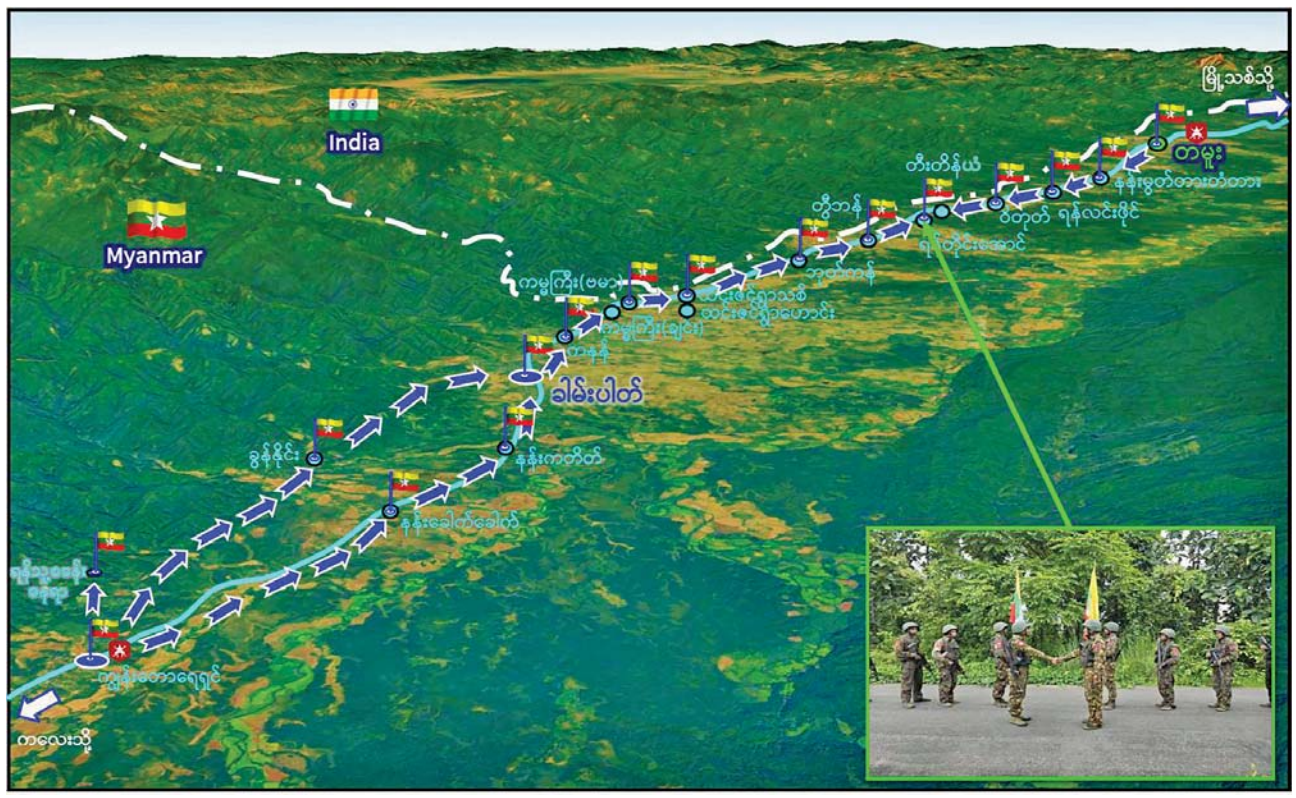
India
Myanmar
ခါမ်းပါတ်
ကလေး
ကလေးသို့
ကမ္ဘာ့ကြီး(ဗမာ)
ခွန်နိုင်း
ကမ်ဘာ
ရေ
ကမ်ဘာ
ကမ်ဘာ
ကမ်ဘာ