မြန်မာ့အလင်း

၁၂၇၅ ခုနှစ်က တည်ထောင်သည်။ Established in 1914

Myanma Alinn Daily

ဆင်းရဲဒုက္ခတို့ မကျရောက်

အမျက် 'ဒေါသ' ကို စွန့်ရာ၏။ မာနကို ပယ်ရာ၏။ သံယောဇဉ်မှန်သမျှကို ကျော်လွန်ရာ၏။ နာမ်ရုပ်၌ မငြိတွယ် မကြောင့်ကြသူထံသို့ ဆင်းရဲဒုက္ခတို့သည် မကျရောက်ကုန်။

ကောဓဝဂ်(ဓမ္မပဒ - ၂၂၁)

၁၃၈၈ ခုနှစ်၊ ဝါခေါင်လဆန်း ၄ ရက် | ၂၀၂၆ ခုနှစ်၊ ဩဂုတ် ၁၇ ရက်၊ တနင်္လာနေ့ | အတွဲ(၆၅)၊ အမှတ်(၃၁၆)

နိုင်ငံတော်ရွှေသီးဖို့ ကုန်ထုတ်လုပ်မှု အားပေးစို့

MSMEs လုပ်ငန်းများက ဒေသအလိုက် တိုးတက်ဖွံ့ဖြိုးနိုင်သည့် လုပ်ငန်းများဖြစ်သောကြောင့် ယင်းတို့၏ ဖွံ့ဖြိုးတိုးတက်မှုသည် ဒေသတွင်းအလုပ်အကိုင်များကို တိုက်ရိုက်ဖန်တီးပေးနိုင်ပြီး ရွှေ့ပြောင်းလုပ်သားပြဿနာများကိုလည်း ထိရောက်စွာ လျှော့ချပေးနိုင်သည်။

အမျိုးသားပြတိုက်နှင့် အာကာသပြတိုက်သို့ လှည်းကူးမြို့နယ်မှ ကျောင်းသား ကျောင်းသူများ၊ ဆရာ ဆရာမများ ကြည့်ရှုလေ့လာ

ရန်ကုန် ဩဂုတ် ၁၆

ကျောင်းသားကျောင်းသူ၊ လူငယ်လူရွယ်များအနေဖြင့် နိုင်ငံ၏ ခိုင်မာသည့်သမိုင်းကြောင်းအစဉ်အလာနှင့် ယဉ်ကျေးမှုတန်ဖိုးများသိရှိနားလည်လာစေရန်၊ အမျိုးဂုဏ်၊ ဇာတိဂုဏ် မြင့်မားလာစေရန်၊ ဘိုးဘွားများ၏ ယဉ်ကျေးမှုအမွေအနှစ်များကို ထိန်းသိမ်းမြှင့်တင်လိုစိတ်ရှိစေရန်နှင့် အာကာသဆိုင်ရာ ဗဟုသုတများရရှိစေရန် ရည်ရွယ်၍ ယနေ့ နံနက်ပိုင်းက ရန်ကုန်တိုင်းဒေသကြီး လှည်းကူးမြို့နယ် အထက(လှည်းကူး)မှ ကျောင်းသား ကျောင်းသူများနှင့် ဆရာ ဆရာမများသည် ရန်ကုန်မြို့ရှိ အမျိုးသားပြတိုက်နှင့် အာကာသပြတိုက်များသို့ ကြည့်ရှုလေ့လာကြသည်။

စာမျက်နှာ ၄ ကော်လံ ၁ ❖

သွားဘက်ဆိုင်ရာဆေးတက္ကသိုလ်(ရန်ကုန်)နှင့် ကိုရီးယားသမ္မတနိုင်ငံ Chosun University, School of Dentistry တို့အကြား ပညာရပ်ဆိုင်ရာ တိုးမြှင့်ပူးပေါင်းဆောင်ရွက်မည်

ရန်ကုန် ဩဂုတ် ၁၆

သွားဘက်ဆိုင်ရာဆေးတက္ကသိုလ်(ရန်ကုန်)နှင့် ကိုရီးယားသမ္မတနိုင်ငံ Chosun University, School of Dentistry တို့အကြား ပညာရပ်ဆိုင်ရာ ပူးပေါင်းဆောင်ရွက်မှုများ တိုးမြှင့်ဆောင်ရွက်နိုင်ရေးအတွက် နားလည်မှုစာချွန်လွှာ (MoU) လက်မှတ်ရေးထိုးပွဲ အခမ်းအနားကို ယနေ့ နံနက် ၁၀ နာရီတွင် သွားဘက်ဆိုင်ရာဆေးတက္ကသိုလ်(ရန်ကုန်)၌ ကျင်းပရာ ကျန်းမာရေးဝန်ကြီးဌာန ကျန်းမာရေးလူ့စွမ်းအားအရင်းအမြစ် ဦးစီးဌာနမှ ညွှန်ကြားရေးမှူးချုပ် ပါမောက္ခ ဒေါက်တာတင်ထွန်း၊ သွားဘက်ဆိုင်ရာဆေးတက္ကသိုလ်(ရန်ကုန်) ပါမောက္ခချုပ် ပါမောက္ခ ဒေါက်တာကျော်သီဟ၊ ကိုရီးယားသမ္မတနိုင်ငံ Chosun University, School of Dentistry မှ Dean, Professor Kim Hee Jung ၊ ပါမောက္ခ/ဌာနမှူးများနှင့် ဆရာ ဆရာမများ တက်ရောက်ကြသည်။

စာမျက်နှာ ၃ ကော်လံ ၅ ○

အစိုးရသစ်၏ ရက် ၁၀၀ စီမံချက်မှသည် ပြည်တွင်းငြိမ်းချမ်းရေးခရီးဆီသို့...

ဆောင်းပါး ◆ ၆

အများပြည်သူသို့ လျှပ်စစ်ဓာတ်အားပိုမိုဖြန့်ဖြူးပေးနိုင်ရန်ရည်ရွယ်ပြီး မွန်းလွဲပိုင်း ဝန်အားသုံးစွဲမှုများပြားသည့် စက်မှုလုပ်ငန်းကြီးများကို ဓာတ်အားခ လျှော့ချပေး၍ ညပိုင်းအချိန်များသို့ ပြောင်းရွှေ့ဓာတ်အား သုံးစွဲနိုင်မည့် အစီအစဉ်အား အသိပေးကြေညာခြင်း

၁။ လျှပ်စစ်နှင့်စွမ်းအင်ဝန်ကြီးဌာနသည် နိုင်ငံတော်အတွင်း လျှပ်စစ်ဓာတ်အား ထုတ်လုပ်၊ ပို့လွှတ်၊ ဖြန့်ဖြူးပေးရာတွင် အများပြည်သူနှင့် စက်မှု/စီးပွားရေးလုပ်ငန်းများ စဉ်ဆက်မပြတ် ဓာတ်အားရရှိစေရေးနှင့် ဓာတ်အားစနစ် တည်ငြိမ်မှုရှိစေရေးတို့အတွက် ပြုပြင်ပြောင်းလဲမှုများကို အစဉ်တစိုက် ကြိုးပမ်းဆောင်ရွက်လျက်ရှိပါသည်။

၂။ ထိုသို့ဆောင်ရွက်လျက်ရှိရာ မိုးရာသီကာလများတွင် ရေဝင်ရောက်မှုကောင်းမွန်သောကြောင့် ရေအားလျှပ်စစ်ဓာတ်အားပေးစက်ရုံများမှ အပြည့်အဝဓာတ်အားထုတ်လုပ်ပေးနိုင်သော်လည်း မဟာဓာတ်အားလိုင်းများ၏ ပို့လွှတ်နိုင်စွမ်း ကန့်သတ်ချက်များရှိနေခြင်းကြောင့် လျှပ်စစ်ဓာတ်အားအသုံးများသည့် နေ့အချိန်ပိုင်းတွင် အချိန်ပိုင်း လျှပ်စစ်မီးပြတ်တောက်မှုများဖြစ်ပေါ်လျက်ရှိပါသည်။

စာမျက်နှာ ၃ ကော်လံ ၁ ◆

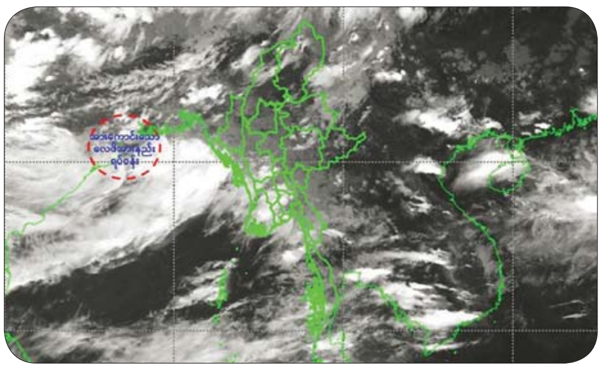

အားကောင်းသောလေဖိအားနည်းရပ်ဝန်း မုန်တိုင်းငယ်အဖြစ် ပိုမိုအားကောင်းလာနိုင်

နေပြည်တော် ဩဂုတ် ၁၆

ယနေ့ ညနေ ၅ နာရီခွဲ တိုင်းထွာချက်များအရ ဘင်္ဂလားပင်လယ်အော်အနောက်မြောက်ပိုင်းနှင့် ယင်းနှင့်ဆက်စပ်လျက်ရှိသော အိန္ဒိယနိုင်ငံ အနောက်ဘင်္ဂလားပြည်နယ်-ဩရိဿပြည်နယ် မြောက်ပိုင်းကမ်းခြေတို့တွင် ဖြစ်ပေါ်နေသော လေဖိအားနည်းရပ်ဝန်းသည် ပိုမိုအားကောင်းလာပြီး

စာမျက်နှာ ၃ ကော်လံ ၅ ❋

နေရာအနှံ့အပြား မိုးထစ်ချုန်းရွာပြီး နေရာကွက်၍ မိုးကြီးနိုင်

နေပြည်တော် ဩဂုတ် ၁၆

ယနေ့ နံနက် ၆ နာရီခွဲ တိုင်းထွာချက်များအရ ကပ္ပလီပင်လယ်ပြင်နှင့် ဘင်္ဂလားပင်လယ်အော်တို့တွင် မုတ်သုံလေ အားကောင်းနိုင်ခြင်းကြောင့်လည်းကောင်း၊ ဘင်္ဂလားပင်လယ်အော်မြောက်ပိုင်းတွင် လေထုမငြိမ်မသက်မှုများ ဖြစ်ပေါ်လာနိုင်ခြင်းကြောင့်လည်းကောင်း၊ မိုးတိမ်တောင်များဖြစ်ထွန်းမှု အားကောင်းနိုင်ခြင်းကြောင့်လည်းကောင်း ဩဂုတ် ၁၈ ရက်မှ ၂၁ ရက်အတွင်း နေပြည်တော်၊ ရန်ကုန်တိုင်းဒေသကြီး၊ မန္တလေးတိုင်းဒေသကြီး၊

စာမျက်နှာ ၄ ကော်လံ ၁ ❐

တစ်ပတ်တာ ဖတ်စရာ မြန်မာရေးရာ၊ ကမ္ဘာရေးရာ

စာမျက်နှာ ◆ ၁၃

ဆီးချိုရောဂါကို မှန်ကန်စွာနားလည်ခြင်း အသိပညာပေးဟောပြော

ရန်ကုန် ဩဂုတ် ၁၆

မြန်မာနိုင်ငံတွင် ဆီးချိုသွေးချိုရောဂါဖြစ်ပွားမှုနှင့် ယင်းတို့၏ နောက်ဆက်တွဲ ကျန်းမာရေးပြဿနာများကို ထိရောက်စွာကာကွယ်တားဆီးနိုင်ရေး၊ ရောဂါများကို အချိန်မီသိရှိရှာဖွေဖော်ထုတ်နိုင်ရေးနှင့် မှန်ကန်ထိရောက်စွာ ကုသထိန်းချုပ်နိုင်ရေးတို့အတွက် ပြည်သူလူထု၏ ကျန်းမာရေးအသိပညာ ပိုမိုမြင့်မားလာစေရန်ရည်ရွယ်၍ မြန်မာနိုင်ငံ ဆီးချိုသွေးချိုရောဂါအသင်းနှင့် မြန်မာနိုင်ငံ ဆီးချိုနှင့် ဟော်မုန်းရောဂါအထူးကုဆရာဝန်များအသင်းတို့ ပူးပေါင်းစီစဉ်သည့် "ပြည်သူလူထုကျန်းမာရေးအသိပညာမြှင့်တင်ရေးဟောပြောပွဲ"ကို ယနေ့ နံနက်ပိုင်းက ရန်ကုန်မြို့ရှိ ဝိတိုရိယဆေးရုံ၌ ကျင်းပသည်။

စာမျက်နှာ ၃ ကော်လံ ၁ ❋

ကိုယ်ဝန်ဆောင်နှင့်နို့တိုက်မိခင်များ အာဟာရဖွံ့ဖြိုးရေး အထူးအရေးကြီး

မြန်မာနိုင်ငံတွင် ကိုယ်ဝန်ဆောင်စဉ်နှင့်မွေးဖွားစဉ် မိခင်သေဆုံးမှုနှုန်းသည် တစ်သိန်းလျှင် ၂၈၂ ဦးရှိနေရာ အရှေ့တောင်အာရှဒေသတွင် ဒုတိယအမြင့်မားဆုံးဖြစ်နေသည်။ အရှေ့တောင်အာရှဒေသ၏ ကိုယ်ဝန်ဆောင်နှင့်မွေးဖွားစဉ် မိခင်ပျမ်းမျှသေဆုံးမှုနှုန်းမှာ တစ်သိန်းလျှင် ၁၄၀ ဖြစ်ရာ မြန်မာနိုင်ငံက နှစ်ဆကျော်လွန်နေခြင်းဖြစ်သည်။

ကိုယ်ဝန်ဆောင်မိခင်နှင့် မွေးဖွားမိခင် ကျန်းမာရေးစောင့်ရှောက်မှုတွင် မိခင်များအာဟာရပြည့်ဝရေးမှာ မိခင်အတွက်ရော ရင်သွေးအတွက်ပါ အထူးအရေးပါသည့်ကဏ္ဍ ရှိနေသည်။ ကိုယ်ဝန်ဆောင်မိခင်နှင့် နို့တိုက်မိခင်တို့ အာဟာရချို့တဲ့ပါက မိခင်ရောကလေးပါ ကျန်းမာရေး ထိခိုက်နိုင်ပြီး တစ်ခါတစ်ရံသေဆုံးသည်အထိ ဖြစ်စေနိုင်သည်။ ကိုယ်ဝန်ဆောင်စဉ်ကာလနှင့် ကလေးမွေးဖွားပြီးနောက် ခန္ဓာကိုယ်ပြောင်းလဲမှုများ ဖြစ်ပေါ်လာရာတွင် အာဟာရလိုအပ်ချက်မှာလည်း အဆင့်ဆင့်ပြောင်းလဲသွားသည်။ သို့ဖြစ်ရာ မိခင်ရောကလေးပါ ရောဂါကင်းစင်ကျန်းမာပျော်ရွှင်နိုင်ကြစေရန်အတွက် လိုအပ်သည့်အာဟာရဓာတ်များ အပြည့်အဝရရှိစေရန် အစားအစာကို ဂရုတစိုက် စားသုံးပေးနိုင်ကြဖို့လိုသည်။

မိခင်လောင်းလျာအမျိုးသမီးသည် ကိုယ်ဝန်မဆောင်မီ အနည်းဆုံး သုံးလခန့်ကကြိုတင်၍ အာဟာရပြည့်ဝအောင် စားသုံးကြရန်လိုကြောင်း လေ့လာတွေ့ရှိထားသည်ဟု အာဟာရဆိုင်ရာ သုတေသီများက ပြောကြားကြသည်။ ကလေးငယ်တစ်ဦး၏ ဖွံ့ဖြိုးမှုအတွက် ပဋိသန္ဓေတည်သည့်အချိန်မှစ၍ မွေးဖွားပြီးခြောက်လအထိသည် လွန်စွာအရေးကြီးသည့် ပထမဆုံးရက်ပေါင်း ၅၀၀ ဟုဆိုသည်။ ယေဘုယျအားဖြင့် ကိုယ်ဝန်ဆောင်မိခင်များသည် တစ်နေ့လျှင် ပုံမှန်ထက်အပိုဆောင်း၍ ကယ်လိုရီ ၃၀၀ မှ ၄၅၀ ကီလိုကယ်လိုရီခန့်လိုအပ်ပြီး ကိုယ်ဝန်ရင့်လာသည်နှင့်အမျှ ပိုမိုလိုအပ်နိုင်သည်။ နေ့စဉ်ကိုယ်လက်လှုပ်ရှားမှုပေါ်မူတည်၍ တစ်နေ့လျှင် ကယ်လိုရီ ၂၀၀၀ မှ ၂၈၀၀ ခန့် လိုအပ်သည်။

ကိုယ်ဝန်ဆောင်ရန် ပြင်ဆင်ချိန်မှစကာ ကိုယ်ဝန်ဆောင်ကာလတစ်လျှောက် မိခင်နှင့်သန္ဓေသား၏ကျန်းမာရေးကို မထိခိုက်စေရန် ငါးပိ၊ ငါးခြောက်၊ အချိုမှုန့်၊ အသင့်စားခေါက်ဆွဲခြောက်များကဲ့သို့ အလွန်အမင်းပြုပြင်ဖန်တီးထားသည့် အစားအစာများ၊ အသွင်ပြောင်းဆီပါဝင်သည့်မုန့်များနှင့် ဆီကြော်မုန့်များ၊ ပြည့်ဝဆီနှင့် ကိုလက်စထရောမြင့်မားသည့် အစားအစာများ၊ အန္တရာယ်ရှိသော ဗက်တီးရီးယား၊ ဗိုင်းရပ်စ်နှင့် ကပ်ပါးပိုးများ၊ သန်ကောင်ဥများပါဝင်နိုင်သည့် သားငါး၊ ဥများ၊ အသားချဉ်၊ ငါးချဉ်များ၊ ပိုးသတ်မထားသည့် နို့နှင့် နို့ထွက်ပစ္စည်းများကို ရှောင်ကြဉ်ကြရမည်ဖြစ်သည်။ ထို့အပြင် နံနက်စာမစားဘဲနေခြင်း၊ အစာစားချိန်နောက်ကျခြင်း၊ ဆေးလိပ်သောက်ခြင်း စသည့် အလေ့အထများရှိနေပါကလည်း ရှောင်ကြဉ်ပြုပြင်ကြရမည်ဖြစ်သည်။

မိခင်နှင့်ကလေးငယ်အတွက် လိုအပ်သောအာဟာရဓာတ်များ ပြည့်စုံစွာရရှိနိုင်ရန် နေ့စဉ်စားသောက်မှုပုံစံကို စနစ်တကျပြင်ဆင်ထားပါက ပို၍ထိရောက်နိုင်သည်။ ကိုယ်ဝန်ဆောင်နှင့် နို့တိုက်မိခင်များ အစားရှောင်ခြင်း လုံးဝမပြုလုပ်ရဘဲ နေ့စဉ်ထမင်းနှင့်ဟင်း တစ်နပ်ပို၍ စားကြရန်လိုသည်။ နို့တိုက်မိခင်သည် ကလေးအတွက် လိုအပ်သော အာဟာရများ ပြည့်စုံလုံလောက်စွာရရှိစေရန်အတွက် ကိုယ်ဝန်ဆောင်မိခင်ဘဝထက် ပို၍စားရမည်ဖြစ်သည်။ အင်အားဖြစ်စေသောအစာ၊ ခန္ဓာကိုယ်ကြီးထွားစေသောအစာ၊ ရောဂါကာကွယ်စေသောအစာ ဟူသည့် အစာအုပ်စု သုံးစုစလုံးပါဝင်အောင် စားသောက်ရမည်ဖြစ်သည့်အပြင် ပမာဏအားဖြင့်လည်း ပို၍စားရန်လိုသည်။ အစာစားချိန်တိုင်း ရေ သို့မဟုတ် ဟင်းရည်ပါဝင်ရန်နှင့် တစ်နေ့လျှင် အရည် နှစ်လီတာခွဲမှ သုံးလီတာအထိ သောက်ရန်နှင့်အစားအစာများ သန့်ရှင်းရန်၊ အသားငါးများကို ကျက်အောင်ချက်ပြုတ်ရန်တို့သည်လည်း အထူးအရေးကြီးသည်။

မွေးရာပါ ကိုယ်အင်္ဂါချို့တဲ့မှုများဖြစ်ခြင်းမှကာကွယ်ရန် ကိုယ်ဝန်ရှိကြောင်း သိရှိချိန်မှစ၍ သံဓာတ် ၆၀ မီလီဂရမ်နှင့် ဖောလစ်အက်စစ် ၄၀၀ မိုက်ခရိုဂရမ်ဆေးပြား တစ်နေ့တစ်ပြား နေ့စဉ်သောက်ရန်၊ ကိုယ်ဝန်သုံးလနောက်ပိုင်း သန်ချဆေးပြားတစ်ကြိမ်သောက်ရန်၊ ကိုယ်ဝန်ကိုးလမှစ၍ ကလေးမွေးဖွားပြီးသုံးလအထိ ဗီတာမင်ဘီဝမ်းဆေးပြားကို သတ်မှတ်ထားသောပမာဏအတိုင်း နေ့စဉ်သောက်သုံးရန်တို့ကိုလည်း ကျန်းမာရေးပညာရှင်များက လမ်းညွှန်ထားသည်။

ကိုယ်ဝန်ဆောင်နှင့် နို့တိုက်မိခင်များ အာဟာရပြည့်စုံရေးသည် မိခင်နှင့်တကွ ရင်သွေးငယ်အတွက်ပါ အရေးကြီးသည့်အလျောက် ဩဂုတ်လတတိယပတ်ကို ကိုယ်ဝန်ဆောင်နှင့် နို့တိုက်မိခင်များ အာဟာရဖွံ့ဖြိုးရေးရက်သတ္တပတ်အဖြစ်သတ်မှတ်၍ သရုပ်ပြသပွဲများ၊ အသိပညာပေးမှုများပြုလုပ်လျက်ရှိရာ အလေးဂရုပြု၍ မှတ်သားလိုက်နာကျင့်သုံးကြခြင်းအားဖြင့် မိခင်နှင့်ရင်သွေးမိသားစုတို့ ကျန်းမာခြင်းသုခ ပြည့်ဝကြပါမည့်အကြောင်း။ ။

ကျန်းမာရေးဝန်ကြီးဌာန
အာဟာရဖွံ့ဖြိုးရေးရက်သတ္တပတ်များ
၂၀၂၆ ခုနှစ်၊ ဩဂုတ်လ

ပထမပတ်	-	မိခင်နို့တိုက်ကျွေးရေးရက်သတ္တပတ်
ဒုတိယပတ်	-	အသက် (၅) နှစ်အောက် ကလေးများနှင့် ကျောင်းသားလူငယ်များ အာဟာရဖွံ့ဖြိုးရေးရက်သတ္တပတ်
တတိယပတ်	-	ကိုယ်ဝန်ဆောင်နှင့် နို့တိုက်မိခင်များ အာဟာရဖွံ့ဖြိုးရေးရက်သတ္တပတ်
စတုတ္ထပတ်	-	အိုင်အိုဒင်းချို့တဲ့ရောဂါများ ပပျောက်ရေးရက်သတ္တပတ်

---

၁၆ - ၈ - ၂၀၂၆ ရက်နေ့ ဓာတ်သတ္တု(ရွှေ) ရည်ညွှန်းဈေး (Market Rate)

သိပ်သည်းဆ ၁၉.၂၅ ဂရမ်/ ကုဗစင်တီမီတာနှင့် အထက်ရှိ စံချိန်မီရွှေ ၁ ကျပ်သား (၁၆.၃၂၉၃၂၅ ဂရမ်)၏ ဈေးနှုန်းမှာ ၇၀၅၀၀၀၀ ကျပ်ဖြစ်သည်။

ဓာတ်သတ္တု (ရွှေ) ရည်ညွှန်းဈေး သတ်မှတ်ရေးကော်မတီ

မြန်မာ့ပင်လယ်ပြင်၌ လှိုင်းကြီးနိုင်

နေပြည်တော် ဩဂုတ် ၁၆

မြစ်ဝကျွန်းပေါ်၊ ရခိုင်ကမ်းရိုးတန်းတစ်လျှောက်နှင့် ကမ်းလွန်ပင်လယ်ပြင်တို့တွင် ရံဖန်ရံခါ မိုးသက်လေပြင်းများကျရောက်ပြီး လှိုင်းကြီးမည်။ မိုးသက်လေပြင်းကျစဉ် ရေပြင်/မြေပြင်လေသည် တစ်နာရီလျှင် ၃၅မိုင်အထိ တိုက်ခတ်နိုင်သည်။ မုတ္တမကွေ့၊ မွန်-တနင်္သာရီကမ်းရိုးတန်းတစ်လျှောက်နှင့် ကမ်းလွန်ပင်လယ်ပြင်တို့တွင် တစ်ခါတစ်ရံ မိုးသက်လေပြင်းများကျရောက်ပြီး လှိုင်းကြီးနိုင်သည်။ မိုးသက်လေပြင်းကျစဉ် ရေပြင်/ မြေပြင်လေသည် တစ်နာရီလျှင် မိုင် ၃၀ အထိ တိုက်ခတ်နိုင်သည်။ လှိုင်းအမြင့်မှာ မြစ်ဝကျွန်းပေါ်၊ ရခိုင်ကမ်းရိုးတန်းတစ်လျှောက်နှင့် ကမ်းလွန်ပင်လယ်ပြင်တို့တွင် ၉ ပေမှ ၁၁ ပေခန့်နှင့် မုတ္တမကွေ့၊ မွန်-တနင်္သာရီကမ်းရိုးတန်းတစ်လျှောက်နှင့်ကမ်းလွန်ပင်လယ်ပြင်တို့တွင် ၈ ပေမှ ၁၀ ပေခန့် ရှိနိုင်သည်။

မိုး/ဇလ

တိုးမြစ်ရေ မအူပင်မြို့၌ စိုးရိမ်ရေမှတ်အထက် ရောက်ရှိနိုင်

နေပြည်တော် ဩဂုတ် ၁၆

ယနေ့ နံနက် ၆ နာရီခွဲတိုင်းထွာချက်အရ တိုးမြစ်ရေသည် မအူပင်မြို့တွင် ယင်းမြို့၏စိုးရိမ်ရေမှတ်အောက် ငါးစင်တီမီတာ (နှစ်လက်မခန့်) အလိုတွင် ရောက်ရှိနေသည်။ အဆိုပါမြစ်ရေသည် နောက်တစ်ရက်အတွင်း ဒီရေမြင့်တက်ချိန်တွင် စိုးရိမ်ရေမှတ်အထက်သို့ ကျော်လွန်ရောက်ရှိနိုင်သည်။ သို့ဖြစ်ပါ၍ မအူပင်မြို့နယ်အတွင်းရှိ မြစ်ကမ်းအနီးနှင့် မြေနိမ့်ပိုင်းနေထိုင်သူများအနေဖြင့် ကြိုတင်သတိပြုနိုင်ပါရန်နှင့် မြစ်ရေမြင့်တက်လာပါက အချိန်မီရှောင်ရှားနိုင်ပါရန် သတိပေးနှိုးဆော်အပ်ပါသည်။

မိုး/ဇလ

ရန်ကုန်မြို့နှင့် မန္တလေးမြို့အတွက် ရည်ညွှန်းလက်ကားဈေးနှုန်းများနှင့် ပြည်ထောင်စုနယ်မြေနေပြည်တော်၊ တိုင်းဒေသကြီး/ပြည်နယ် မြို့တော်များအတွက် ရည်ညွှန်းလက်လီဈေးနှုန်းများ

၁၇ - ၈ - ၂၀၂၆ ကျပ်/လီတာ

Fuel (လက်လီဈေးနှုန်း)	ရန်ကုန်	မန္တလေး	နေပြည်တော်	ပဲခူး	မကွေး	ထားဝယ်	မုံရွာ	ပုသိမ်	မြစ်ကြီးနား	စစ်တွေ	ဘားအံ	မော်လမြိုင်	လားရှိုး	တောင်ကြီး	လွိုင်ကော်	ဟားခါး
92 Ron	၃၆၅၀	၃၈၀၅	၃၇၅၅	၃၆၆၅	၃၈၁၀	၃၈၂၅	၃၈၅၅	၃၇၃၅	၄၁၀၅	၄၁၃၅	၃၇၅၅	၃၈၇၀	၃၈၄၅	၃၈၀၅	၃၈၁၅	၄၀၄၅
95 Ron	၃၇၇၀	၃၉၂၅	၃၈၈၀	၃၇၉၀	၃၉၃၀	၃၉၄၅	၃၉၈၀	၃၈၆၀	၄၂၂၅	၄၂၅၅	၃၈၈၀	၃၉၈၅	၃၉၇၀	၃၉၂၅	၃၉၄၀	၄၁၆၅
HSD (500 ppm)	၄၀၂၀	၄၁၇၀	၄၁၂၀	၄၀၃၅	၄၁၇၀	၄၁၈၅	၄၂၁၅	၄၁၀၀	-	၄၄၈၀	၄၁၂၀	၄၆၆၀	၄၂၁၀	၄၁၇၀	၄၁၈၀	၄၃၉၅
HSD (50 ppm)	၄၈၇၀	၅၀၂၅	၄၉၇၅	၄၈၈၅	၅၀၃၀	၅၀၄၅	၅၀၇၅	၄၉၅၅	၅၃၂၅	၅၃၅၅	၄၉၇၅	၅၁၈၀	၅၀၆၅	၅၀၂၅	၅၀၃၅	၅၂၆၅
HSD (10 ppm)	၄၈၇၀	၅၀၂၅	၄၉၇၅	၄၈၈၅	၅၀၃၀	၅၀၄၅	၅၀၇၅	၄၉၅၅		၅၃၅၅	၄၉၇၅	၅၁၈၀	၅၀၆၅	၅၀၂၅	၅၀၃၅	၅၂၆၅

ကျပ်/လီတာ

Fuel (လက်ကားဈေးနှုန်း)	ရန်ကုန်	မန္တလေး
92 Ron	၃၄၅၄	၃၅၅၇
95 Ron	၃၅၇၃	၃၆၇၈
HSD (500 ppm)	၃၈၂၅	၃၉၃၁
HSD (50 ppm)	၄၆၃၆	၄၇၅၈
HSD (10 ppm)	၄၆၃၆	၄၇၅၈

မှတ်ချက်။ (၁) MOPS ဈေးနှုန်းပေါ်တွင် အခြေခံတွက်ချက်ထားခြင်း ဖြစ်ပါသည်။

(၂) သုံးစွဲသူ မိဘပြည်သူများအနေဖြင့် စက်သုံးဆီများ ဝယ်ယူသုံးစွဲရာတွင် ကျေနပ်မှုမရှိပါက ကော်မတီ၏ အောက်ဖော်ပြပါ ဖုန်းနံပါတ်များသို့ လုံခြုံစိတ်ချစွာဖြင့် သတင်းပေးတိုင်ကြားနိုင်ပါကြောင်း အသိပေးအပ်ပါသည်-

၀၆၇- ၄၁၁၃၇၃၊ ၀၉-၂၅၄၆၂၅၄၇၇
၀၆၇- ၄၁၁၂၈၂၊ ၀၉-၆၈၀၅၈၉၈၈၈

စက်သုံးဆီတင်သွင်းသိုလှောင်ဖြန့်ဖြူးခြင်းလုပ်ငန်းကြီးကြပ်ရေးကော်မတီ

မြန်မာ့အလင်း

စာတည်းမှူးချုပ်	-	ဟန်လင်းအောင်	အကြီးတန်းသတင်းထောက်	-	ကျော်သူဝင်း၊ တင်မောင်လွင်
စာတည်းမှူး	-	ခင်ရတနာ			ဟိန်းထက်ဇော်၊ နေဝင်းထွန်း(၂)
စာတည်းများ	-	ကျော်ဇေယျာမြင့်၊ နေဇာဇာထွန်း	ဓာတ်ပုံသတင်းထောက်	-	တင်စိုး
ဘာသာပြန်စာတည်း	-	ခြူးစန္ဒီနွေး၊ တင်လင်းအောင်၊ ဇော်ပိုင်းအောင်၊ ဝေသူနွယ်	စာမျက်နှာဖွဲ့စည်းမှုနှင့် ဒီဇိုင်း	-	မို့မို့အေးနှင့် နွဲ့မွန်တို့အဖွဲ့
			အီးမေးနှင့် အွန်လိုင်း	-	သက်လွင်ဦးနှင့်အဖွဲ့
သုတေသန	-	အိအိခင်နှင့် အဖွဲ့	စာပြင်	-	ဇော်မင်းသန်းနှင့် အဖွဲ့

နေပြည်တော်-ဒုတိယစာတည်းမှူးချုပ် ၀၆၇-၃၆၁၄၂၊ **စာတည်းအဖွဲ့** ၀၆၇-၃၆၁၄၅၊ **ဖက်စ်** ၀၆၇-၃၆၁၄၃၊ **ရန်ကုန်ရုံးခွဲ**-အမှတ်(၅၃)၊ နတ်မောက်လမ်းသွယ်(၁)၊ ဗိုလ်ချို(၂)ရပ်ကွက်၊ ဗဟန်းမြို့နယ်၊ ရန်ကုန်မြို့၊ စာတိုက်သေတ္တာအမှတ်-၄၀၊ **စာတည်းအဖွဲ့** ၀၁-၅၄၄၃၀၉၊ **မန်နေဂျာ** ၀၁-၅၄၄၃၁၄၊ **စီမံ** ၀၁-၅၄၄၃၁၅၊ **ငွေစာရင်း** ၀၁-၅၄၄၃၁၆၊ **ကြော်ငြာ** ၀၁-၅၄၅၈၃၄၊ ၀၁- ၅၅၉၁၁၈၊ **Fax** ၀၁-၅၄၆၂၂၁၊ ၀၆၇-၃၆၁၄၈၊ ဖြန့်ချီရေး ၀၁-၅၄၄၃၁၇၊ **Fax** ၀၁-၈၆၀၄၅၄၆။

ထုတ်ဝေခြင်းအမှတ် - (၀၁၀၉၃)
ပုံနှိပ်ခြင်းအမှတ် - (၀၀၈၇၇)

mmalin.npt@gmail.com

MYANMAR Digital News Presented by NPE www.mdn.gov.mm

E-paper

လူငယ်တွေ ပညာတတ်ဖြစ်အောင်လုပ်၊ စည်းကမ်းနဲ့ ပတ်သက်ပြီး သိရှိအောင်လုပ်၊ အပျော်အပါးတွေလျှော့

"လူငယ်တွေအနေနဲ့ ပညာရေးမှာ ကြိုးစားကြပြီး ပညာတတ်တွေဖြစ်အောင် လုပ်ကြဖို့၊ စည်းကမ်းနဲ့ပတ်သက်ပြီး သိရှိအောင်လုပ်ကြဖို့၊ ကြိုးစားအားထုတ်ကြဖို့ လိုပါတယ်။ နောက်ပြီး အပျော်အပါးတွေ လျှော့စေချင်တယ်။ လူငယ်တွေ ကြိုးစားစေချင်တယ်။ တိုင်းပြည်အတွက် အလားအလာတွေ အများကြီး ရှိပါတယ်။"

(နိုင်ငံတော်သမ္မတ ဦးမင်းအောင်လှိုင် ၃၁-၇-၂၀၂၆ ရက်နေ့တွင် တတိယအကြိမ် ပြည်ထောင်စုလွှတ်တော် ဒုတိယပုံမှန်အစည်းအဝေး (၁၂)ရက်မြောက်နေ့သို့ တက်ရောက်၍ နိုင်ငံတော်အစိုးရ၏ ရက် (၁၀၀) ပြည့်အခြေပြမိန့်ခွန်းပြောကြားပြီး မီဒီယာများ၏ မေးမြန်းမှုများအပေါ် ဖြေကြားချက်မှ ကောက်နုတ်ချက်)

အမျိုးသမီး ဘောလုံးအကယ်ဒမီ(မန္တလေး)ကျောင်းမှ အမျိုးသမီးကစားသမား ၅၁ ဦးအတွက် ကျောင်းဝတ်စုံနှင့် အားကစားဝတ်စုံများ ထောက်ပံ့ပေးအပ်

မန္တလေး ဩဂုတ် ၁၆

ချမ်းမြသာစည်မြို့နယ်ရှိ အမျိုးသမီးဘောလုံး အကယ်ဒမီ(မန္တလေး)ကျောင်းတွင် Grade-5 မှ Grade-9 အထိ ကျောင်းသူ ၅၁ ဦး လက်ခံသင်ကြားပေးလျက်ရှိပြီး ကမ္ဘာ့ဘောလုံးအဖွဲ့ချုပ်မှ ပံ့ပိုးမှု၊ မြန်မာဘောလုံးအဖွဲ့ချုပ်၏ ဦးဆောင်မှုဖြင့် သင်တန်းကျောင်းအား စတင်ဖွင့်လှစ်ခဲ့ခြင်းဖြစ်၍ အသက်သတ်မှတ်ချက်အရ U-12/U-13 တွင် အားကစားသမား ၂၅ ဦးနှင့် U-14/U-15 တွင် အားကစားသမား ၂၆ ဦး စုစုပေါင်း ၅၁ ဦး သင်ကြားပေးလျက်ရှိကြောင်း သိရကာ ကျောင်းသူအားကစားသမား ၅၁ ဦးအတွက် ကျောင်းဝတ်စုံနှင့် အားကစားဝတ်စုံများကို ပြည်ထောင်စုဝန်ကြီး ဒေါက်တာသက်သက်ဇင်က ယနေ့တွင် ထောက်ပံ့ပေးအပ်ခဲ့သည်။ **(ယာပုံ)**

အဆိုပါကျောင်းခန်းမ၌အမျိုးသမီးရေးရာဝန်ကြီးဌာန ပြည်ထောင်စုဝန်ကြီး ဒေါက်တာသက်သက်ဇင်၊ မန္တလေးတိုင်းဒေသကြီး အမျိုးသမီးရေးရာအဖွဲ့ နာယကနှင့် တာဝန်ရှိသူများက အားကစားသမားများနှင့် တွေ့ဆုံစဉ် ထိုသို့ထောက်ပံ့ပေးခဲ့ခြင်းဖြစ်ပြီး ကျောင်းအတွင်းလှည့်လည်ကြည့်ရှုခဲ့ကြသည်။

ကျောင်းသူများနှင့်တွေ့ဆုံစဉ် ပြည်ထောင်စုဝန်ကြီးက မြန်မာနိုင်ငံတွင် ပထမဆုံးဖွင့်လှစ်သည့် အမျိုးသမီးဘောလုံးအကယ်ဒမီ၌ တက်ခွင့်ရသည့် အားကစားသမားများဖြစ်သည့်အတွက် မြန်မာ့အမျိုးသမီးဘောလုံးအားကစားကို တိုးတက်အောင် ကြိုးစားအားထုတ်စေလိုပါကြောင်း၊ အကယ်ဒမီကျောင်းသည် ပညာရေးနှင့် အားကစားနှစ်ခုလုံးကို အဓိကထားဆောင်ရွက်ပေးသည့်အတွက် အားကစားတွင်သာမက ပညာရေးတွင်လည်း ထူးချွန်စေလိုပါကြောင်း၊ နိုင်ငံတော်ကအားကိုးရသည့် အမျိုးသမီးဘောလုံးအားကစားသမားများ ပေါ်ထွက်လာမည်ဟု ယုံကြည်ပါကြောင်း ပြောကြားခဲ့သည်။ **သတင်းစဉ်**

◆ ***အများပြည်သူမှ***

ညဉ့်နက်ပိုင်းအချိန်တွင်မူ လျှပ်စစ်ဓာတ်အားသုံးစွဲမှုမှာ လွန်စွာလျော့နည်းသွားသဖြင့် ဓာတ်အားပေးစက်ရုံများ၏ ထုတ်လုပ်မှုကို လျှော့ချမောင်းနှင်ပေးရသည်ဖြစ်ရာ မိုးရာသီကာလတွင် ရေစွမ်းအင်များ ပြန့်နှံးတီးနေသည့်အပြင် ရေအားလျှပ်စစ်ထုတ်လုပ်သည့် တမံကြီးများတွင် ရေလျှံမှုများ ဖြစ်ပေါ်လျက်ရှိနေပါသည်။

၃။ သို့ဖြစ်ပါ၍ ပထမအဆင့်အနေဖြင့် လျှပ်စစ်ဓာတ်အားသုံးစွဲမှုပမာဏများပြားသည့် ရန်ကုန်တိုင်းဒေသကြီးအတွင်းရှိ စက်မှုလုပ်ငန်းများအား လျှပ်စစ်နှင့်စွမ်းအင်ဝန်ကြီးဌာနမှ သတ်မှတ်ထားသည့် အချက်များနှင့် ပြည့်စုံပါက နေ့စဉ်ညပိုင်း ၂၃:၀၀ နာရီမှ နောက်တစ်နေ့ နံနက် ၅:၀၀ နာရီအထိ အချိန်ကာလအတွင်း တစ်ယူနစ်လျှင် မူလ ကျပ် ၉၀၀ နှုန်းမှ ၆၀၀ ကျပ်နှုန်းသို့ လျှော့ချ၍ ဓာတ်အားရယူသုံးစွဲခွင့် ဆောင်ရွက်ပေးသွားမည်ဖြစ်ပါသည်။

၄။ ထိုသို့ဆောင်ရွက်နိုင်ခြင်းဖြင့် မိုးရာသီကာလအတွင်း အချိန်နှင့်အမျှ ဆုံးရှုံးနေသည့် ရေများမှ နိုင်ငံတော်အတွက် ဝင်ငွေရရှိလာခြင်း၊ ဓာတ်အားစနစ်တည်ငြိမ်မှုရှိလာခြင်း၊ သတ်မှတ်ချက်နှင့်ကိုက်ညီပြီး ဆန္ဒရှိသည့် စက်မှုလုပ်ငန်းကြီးများသည် ညဘက်သို့ ပြောင်းရွှေ့လုပ်ငန်းဆောင်ရွက်ခြင်းကြောင့် နေ့ပိုင်းတွင် လျှပ်စစ်မီးသုံးစွဲသူပြည်သူများသို့ ပိုမိုဖြန့်ဖြူးပေးနိုင်ခြင်း၊ စက်မှုလုပ်ငန်းရှင်များအနေဖြင့်လည်း ထုတ်လုပ်မှုကုန်ကျစရိတ် လျှော့ချနိုင်ခြင်း စသည့် သုံးဦးသုံးဖလှယ် အကျိုးကျေးဇူးရရှိစေမည်ဖြစ်ပါသည်။

၅။ နိုင်ငံတကာတွင် Smart Grid စနစ်ကို အသုံးပြုနေကြသဖြင့် ယခုကဲ့သို့ အချိန်ဖြင့် ဓာတ်အားခကောက်ခံသည့် (Time of Use-TOU) ကို အသုံးပြုနေကြပြီဖြစ်ရာ လျှပ်စစ်နှင့် စွမ်းအင်ဝန်ကြီးဌာနအနေဖြင့်လည်း လက်ရှိအခြေအနေပေါ်တွင် မူတည်၍ ပထမအဆင့်အနေဖြင့် စတင်စမ်းသပ်ဆောင်ရွက်ခြင်းဖြစ်၍ မိဘပြည်သူများအနေဖြင့် နိုင်ငံတော်၏ လျှပ်စစ်ဓာတ်အားစနစ် ဖွံ့ဖြိုးတိုးတက်လာစေရေးအတွက် အပြုသဘောဖြင့် အကြံဉာဏ်များပေးခြင်း၊ ပူးပေါင်းဆောင်ရွက်ခြင်းတို့ဖြင့် ကူညီကြပါရန် အသိပေးကြေညာ မေတ္တာရပ်ခံအပ်ပါသည်။

၆။ သိရှိလိုသည်များကို မေးမြန်းလိုပါက အောက်ဖော်ပြပါဖုန်းနံပါတ်များသို့ ဆက်သွယ်မေးမြန်းနိုင်ပါသည်-

(က) လျှပ်စစ်နှင့်စွမ်းအင်ဝန်ကြီးဌာန၊ ရုံးချုပ် (၀၉-၄၅၀၅၄၁၂၀၀)

(ခ) ရန်ကုန်လျှပ်စစ်ဓာတ်အားပေးရေးကော်ပိုရေးရှင်း (၀၉-၄၂၈၃၀၄၂၀၃)(၁၇၁၇)

လျှပ်စစ်နှင့်စွမ်းအင်ဝန်ကြီးဌာန

○ ***သွားဘက်ဆိုင်ရာမှ***

ကိုရီးယားသမ္မတနိုင်ငံ Chosun University, School of Dentistry မှ Dean Professor Hee Jung Kim, Professor Seong Yong Moon နှင့် Dr. Chan Kyu Sun တို့ ဦးဆောင်သော သွားနှင့် ခံတွင်းဆရာဝန်များအဖွဲ့က မြန်မာနိုင်ငံသို့ ရောက်ရှိစဉ်အတွင်း သွားဘက်ဆိုင်ရာဆေးတက္ကသိုလ်(ရန်ကုန်)၌ နှုတ်ခမ်းကွဲ၊ အာခေါင်ကွဲလူနာများ၊ ကင်ဆာရောဂါဝေဒနာရှင်များနှင့် မျက်နှာနှင့် မေးရိုးပြုပြင်ခွဲစိတ်ကုသမှု လိုအပ်သော လူနာများအား ကုသပေးခြင်း၊ သွားဘက်ဆိုင်ရာဆေးတက္ကသိုလ်(ရန်ကုန်)မှ ကျောင်းသား ကျောင်းသူများအတွက် သွားနှင့်ခံတွင်းပညာရပ်ဆိုင်ရာ ဟောပြောပို့ချမှုများ၊ Hands-on Course များကိုလည်း ပြုလုပ်သွားမည်ဖြစ်ကြောင်း သိရသည်။

နံနက်ပိုင်းကလည်း ဆေးတက္ကသိုလ် (၁) ရန်ကုန်၊ ခန္ဓာဗေဒဌာန၌ ဆေးတက္ကသိုလ်(၁) ရန်ကုန်၊ သွားဘက်ဆိုင်ရာ ဆေးတက္ကသိုလ်(ရန်ကုန်)နှင့် ကိုရီးယားသမ္မတနိုင်ငံ Chosun University တို့ ပူးပေါင်း၍ 2nd Korea-Myanmar Cadaveric Surgical Hands-on Training ဖွင့်ပွဲအခမ်းအနားကို ကျင်းပခဲ့ကြသည်။ **ကိုကျော်**

❈ ***ရွှေဖုံးမှ***

အားကောင်းသောလေဖိအားနည်းရပ်ဝန်းအဖြစ်သို့ ရောက်ရှိခဲ့သည်။ အဆိုပါအားကောင်းသော လေဖိအားနည်းရပ်ဝန်းသည် ၂၄ နာရီအတွင်း အနောက်မြောက်ဘက်သို့ ရွေ့လျားနိုင်ပြီး မုန်တိုင်းငယ်အဖြစ်သို့ ပိုမိုအားကောင်းလာနိုင်သည်ဟု ခန့်မှန်းရသည်။ **မိုး/ဇလ**

ပညာရွှေအိုး လူမခိုး ပညာရဲရင့် ပွဲလယ်တင့် စာပေမြင့်မှလူမျိုးတင့်မည်

❈ ***ဆီးချိုရောဂါမှ***

အခမ်းအနားတွင် မြန်မာနိုင်ငံဆီးချိုနှင့် ဟော်မုန်းရောဂါအထူးကုဆရာဝန်များအသင်း ဥက္ကဋ္ဌ ပါမောက္ခ ဒေါ်မိုးဝင့်အောင်၊ မြန်မာနိုင်ငံ ဆီးချိုသွေးချိုရောဂါအသင်းနှင့် မြန်မာနိုင်ငံဆီးချိုနှင့် ဟော်မုန်းရောဂါအထူးကုဆရာဝန်များအသင်းတို့၏ နာယက ပါမောက္ခ ဦးတင့်ဆွေလတ်တို့က အမှာစကား ပြောကြားကြသည်။

"ဒီကနေ့ခေတ် ဆီးချိုသွေးချိုရောဂါဟာ အသက်အရွယ်မရွေး ဖြစ်ပွားနိုင်တဲ့ နာတာရှည်ရောဂါတစ်ရပ်အဖြစ်အရေးကြီးတဲ့ ပြည်သူ့ကျန်းမာရေးပြဿနာတစ်ရပ်ဖြစ်လာတာကို တွေ့ရတယ်။ ဆီးချိုသွေးချိုရောဂါကို ထိန်းချုပ်မှုမကောင်းရင် နှလုံးနဲ့ သွေးကြောဆိုင်ရာရောဂါတွေ၊ ကျောက်ကပ်ရောဂါ၊ မျက်စိအမြင်အာရုံ ထိခိုက်မှု၊ အာရုံကြောနဲ့ ခြေထောက်ဆိုင်ရာ ပြဿနာတွေအပါအဝင် ပြင်းထန်တဲ့ နောက်ဆက်တွဲရောဂါတွေ ဖြစ်ပေါ်လာနိုင်တဲ့အတွက် ရောဂါမဖြစ်မီကြိုတင်ကာကွယ်ခြင်း၊ ရောဂါကို အချိန်မီရှာဖွေတွေ့ရှိခြင်းနဲ့ ထိရောက်စွာကုသထိန်းချုပ်ခြင်းတို့က အထူးအရေးကြီးပါတယ်။

ဆီးချိုသွေးချိုရောဂါကုသရာမှာလည်း ဆီးချိုထိန်းဆေးတွေ သောက်သုံးရုံနဲ့ မပြည့်စုံနိုင်ဘဲ ကာယကံရှင်လူနာကိုယ်တိုင်နဲ့ လူနာကို အနီးကပ်စောင့်ရှောက်သူတို့အနေနဲ့လည်း ဆီးချိုရောဂါနဲ့ ပတ်သက်တဲ့ ကျန်းမာရေးအသိပညာတွေကို မှန်ကန်စွာ သိရှိနားလည်ဖို့က အရေးကြီးပါတယ်" ဟု ပါမောက္ခ ဒေါက်တာသိန်းမြင့်က ဆိုသည်။

ဟောပြောပွဲတွင် ဆီးချိုသွေးချိုရောဂါနှင့် ပတ်သက်၍ မြန်မာနိုင်ငံဆီးချိုသွေးချိုရောဂါအသင်းနှင့် မြန်မာနိုင်ငံဆီးချိုနှင့် ဟော်မုန်းရောဂါအထူးကုဆရာဝန်များအသင်း ဒုတိယဥက္ကဋ္ဌ ပါမောက္ခ ဒေါက်တာသိန်းမြင့်က "ဆီးချိုရောဂါဆိုတာ ဘာလဲ၊ အမျိုးအစားများနှင့် ဖြစ်ပွားရသည့်အကြောင်းရင်းများ" ခေါင်းစဉ်ဖြင့် ဆေးတက္ကသိုလ်(၁) ရန်ကုန် ဟော်မုန်းဗေဒဆေးကုဌာနမှ တွဲဖက်ပါမောက္ခ ဒေါက်တာချိုမာက "ဆီးချိုရောဂါ၏ လက္ခဏာများ၊ ရောဂါရှာဖွေခြင်းနှင့် ကုသမှုရည်မှန်းချက်များ" ခေါင်းစဉ်တို့ဖြင့် ဟောပြောဆွေးနွေးကြသည်။

အဆိုပါ ကျန်းမာရေးအသိပညာမြှင့်တင်ရေး အစီအစဉ်သည် ရောဂါဖြစ်ပွားပြီးနောက် ကုသခြင်းကိုသာ အလေးထားခြင်းမဟုတ်ဘဲ ကျန်းမာရေးကို ကြိုတင်ကာကွယ်မြှင့်တင်ခြင်း၊ ရောဂါဖြစ်ပွားနိုင်ခြေရှိသူများအား စောစီးစွာသိရှိနိုင်စေရန် အသိပညာပေးခြင်းနှင့် ရောဂါရှိသူများအနေဖြင့် နောက်ဆက်တွဲပြဿနာများကို လျှော့ချနိုင်ရန် မှန်ကန်သောကုသမှုနှင့် နေထိုင်မှုပုံစံများကို လိုက်နာနိုင်စေရန် ရည်ရွယ်သည့် စနစ်တကျစီစဉ်ရေးဆွဲထားသော ပြည်သူ့ကျန်းမာရေးဆိုင်ရာလုပ်ငန်းစဉ်တစ်ရပ်ဖြစ်သည်။

သတင်းအမှန်နှင့် သတင်းအမှားများ ရောထွေးပျံ့နှံ့နေသော ယနေ့ခေတ်ကာလတွင် ဆီးချိုဝေဒနာရှင်များနှင့် လူနာကို အနီးကပ်စောင့်ရှောက်သူတို့အတွက် မှားယွင်းသောသတင်းအချက်အလက်များကို အမှန်ထင်၍ လိုက်နာကျင့်သုံးမိပါက လွန်စွာအန္တရာယ်ရှိသည့်အတွက် မြန်မာနိုင်ငံ ဆီးချိုသွေးချိုရောဂါအသင်းနှင့် မြန်မာနိုင်ငံ ဆီးချိုနှင့်ဟော်မုန်းရောဂါ အထူးကုဆရာဝန်များအသင်းတို့ ပူးပေါင်း၍ "အသိပညာဖြင့် ဆီးချိုကို ထိန်းချုပ်မယ်" ဟူသော ဆောင်ပုဒ်ဖြင့် ပြည်သူလူထုကျန်းမာရေးအသိပညာမြှင့်တင်ရေးဟောပြောပွဲများကို နှစ်လတစ်ကြိမ် ပြုလုပ်သွားရန် စီစဉ်ထားပြီး ပြည်သူလူထု၏ ကျန်းမာရေးအဆင့်အတန်းမြင့်မားလာစေရေး၊ ဆီးချိုသွေးချိုရောဂါနှင့် ဟော်မုန်းဆိုင်ရာရောဂါများ၏ ဝန်ထုပ်ဝန်ပိုးကို လျှော့ချနိုင်ရေးနှင့် ကျန်းမာရေးအသိပညာ ပိုမိုပြည့်ဝလာစေရေးတို့အတွက် ပညာပေးလုပ်ငန်းများကို ဆက်လက်တိုးမြှင့်ဆောင်ရွက်သွားမည်ဖြစ်ကြောင်း အဆိုပါဟောပြောပွဲမှ သိရသည်။

သတင်း၊ ဓာတ်ပုံ - ကျော်ကြီး

မြန်မာနိုင်ငံ လူငယ်ရေးရာဗဟိုကော်မတီနှင့် ရန်ကုန်တိုင်းဒေသကြီး လူငယ်ရေးရာကော်မတီတို့ မြန်မာနိုင်ငံကြက်ခြေနီအသင်းနှင့်တွေ့ဆုံ

ရန်ကုန် ဩဂုတ် ၁၆

မြန်မာနိုင်ငံလူငယ်ရေးရာဗဟိုကော်မတီနှင့် ရန်ကုန်တိုင်းဒေသကြီး လူငယ်ရေးရာကော်မတီတို့သည် မြန်မာနိုင်ငံကြက်ခြေနီအသင်းနှင့် ယနေ့ နံနက်ပိုင်းတွင် ရန်ကုန်တိုင်းဒေသကြီး အစိုးရအဖွဲ့ရုံး မင်္ဂလာခန်းမ၌ တွေ့ဆုံကြသည်။

တွေ့ဆုံစဉ် မြန်မာနိုင်ငံ လူငယ်ရေးရာဗဟိုကော်မတီ ဒုတိယဥက္ကဋ္ဌ(၁)၊ လူငယ်ရေးရာဝန်ကြီးဌာန ပြည်ထောင်စုဝန်ကြီး ဒေါက်တာမောင်သင်းနှင့် ရန်ကုန်တိုင်းဒေသကြီး လူငယ်ရေးရာကော်မတီ ဥက္ကဋ္ဌ၊ ရန်ကုန်တိုင်းဒေသကြီး ဝန်ကြီးချုပ် ဦးအောင်နိုင်သူတို့က အမှာစကားပြောကြားကြသည်။

ထို့ပြင် မြန်မာနိုင်ငံ ကြက်ခြေနီအသင်းဥက္ကဋ္ဌ ပါမောက္ခ ဒေါက်တာမျိုးညွန့်၊ ဒုတိယအထွေထွေအတွင်းရေးမှူး ဒေါ်အေးအေးငြိမ်း၊ လက်ထောက်အထွေထွေအတွင်းရေးမှူး ဒေါ်အိအိထွေးနှင့် တက်ရောက်လာကြသူများက လုပ်ငန်းဆောင်ရွက်ချက်များနှင့်ပတ်သက်၍ ရှင်းလင်းတင်ပြကာ မြန်မာနိုင်ငံလူငယ်ရေးရာဗဟိုကော်မတီ ဒုတိယဥက္ကဋ္ဌ(၁)၊ ပြည်ထောင်စုဝန်ကြီးက နိဂုံးချုပ်အမှာစကား ပြောကြားခဲ့ကြောင်း သိရသည်။

ဖွဲ့ထက်ကို(ပြန်/ဆက်)

❖ ***အမျိုးသားပြတိုက်မှ***

ဦးစွာ ပြည်လမ်းရှိ အမျိုးသားပြတိုက်၌ ခေတ်အဆက်ဆက် သမိုင်းမှတ်တမ်းများ၊ ရှေးဟောင်းယဉ်ကျေးမှု အမွေအနှစ်များကို စိတ်ဝင်စားစွာကြည့်ရှုလေ့လာကြပြီး အမျိုးသားပြတိုက်မှ တာဝန်ရှိသူက အမျိုးသားပြတိုက်၏သက်တမ်း၊ မြန်မာ့သမိုင်းနှင့် ယဉ်ကျေးမှုဆိုင်ရာ ပြခန်းများနှင့် စပ်လျဉ်း၍ ရှင်းလင်းပြောကြားသည်။

ဆက်လက်၍ အာကာသပြတိုက်ရှိ Deep Space Exploration ပြခန်း၊ Space Station ပြခန်း၊ အာကာသအတွင်း စေလွှတ်ခဲ့သည့် ဒုံးပျံများ၊ ဂြိုဟ်များ၊ နက္ခတ်တာရာများ စသည့် အာကာသဆိုင်ရာ ဗဟုသုတများကို ကြည့်ရှုလေ့လာခဲ့ကြောင်း သိရသည်။

ဖွဲ့ထက်ကို (ပြန်/ဆက်)

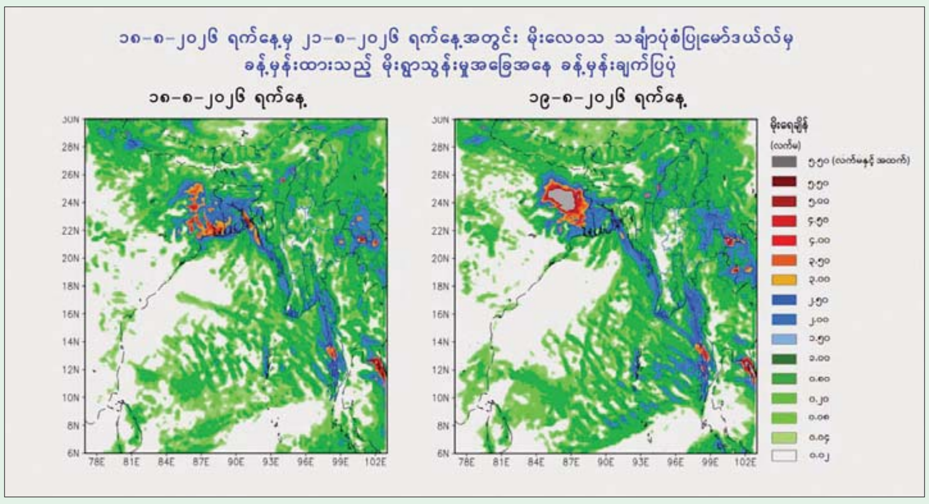

❒ ***ရှေ့ဖုံးမှ***

ပဲခူးတိုင်းဒေသကြီး၊ စစ်ကိုင်းတိုင်းဒေသကြီး အထက်ပိုင်း၊ ဧရာဝတီတိုင်းဒေသကြီး၊ တနင်္သာရီတိုင်းဒေသကြီး၊ ကချင်ပြည်နယ်၊ ကယားပြည်နယ်၊ ကရင်ပြည်နယ်၊ ချင်းပြည်နယ်၊ မွန်ပြည်နယ်၊ ရခိုင်ပြည်နယ်နှင့် ရှမ်းပြည်နယ်တို့တွင် နေရာစိပ်စိပ်မှ နေရာအနှံ့အပြား မိုးထစ်ချုန်းရွာပြီး နေပြည်တော်၊ ရန်ကုန်တိုင်းဒေသကြီး၊ မန္တလေးတိုင်းဒေသကြီး၊ ပဲခူးတိုင်းဒေသကြီး၊ ဧရာဝတီတိုင်းဒေသကြီး၊ တနင်္သာရီတိုင်းဒေသကြီး၊ ကရင်ပြည်နယ်၊ မွန်ပြည်နယ်၊ ရခိုင်ပြည်နယ်နှင့် ရှမ်းပြည်နယ်တို့တွင် နေရာကွက်၍ မိုးကြီးနိုင်သည်။

မြန်မာ့ကမ်းရိုးတန်း တစ်လျှောက်နှင့် ကမ်းလွန်ပင်လယ်ပြင်တို့တွင် ရံဖန်ရံခါ မိုးသက်လေပြင်းများကျရောက်ပြီး လှိုင်းကြီးမည်။ မိုးသက်လေပြင်းကျစဉ် ရေပြင်/မြေပြင်လေသည် တစ်နာရီလျှင် ၃၅ မိုင်အထိ တိုက်ခတ်နိုင်သည်။ လှိုင်းအမြင့်မှာ မြန်မာ့ကမ်းရိုးတန်းတစ်လျှောက်နှင့် ကမ်းလွန်ပင်လယ်ပြင်တို့တွင် ၉ ပေမှ ၁၁ ပေခန့် ရှိနိုင်သည်။

သို့ဖြစ်ပါ၍ ကပ္ပလီပင်လယ်ပြင်နှင့် ဘင်္ဂလားပင်လယ်အော်တို့တွင် မုတ်သုံလေအားကောင်းနိုင်ခြင်းကြောင့်လည်းကောင်း၊ ဘင်္ဂလားပင်လယ်အော်မြောက်ပိုင်းတွင် လေထုမငြိမ်မသက်မှုများ ဖြစ်ပေါ်လာနိုင်ခြင်းကြောင့်လည်းကောင်း၊ မိုးတိမ်တောင်များဖြစ်ထွန်းမှု အားကောင်းနိုင်ခြင်းကြောင့်လည်းကောင်း မိုးသည်းထန်စွာရွာသွန်းခြင်းနှင့်အတူ လေပြင်းတိုက်ခတ်ခြင်း၊ ရုတ်တရက်ရေကြီးခြင်းနှင့် မြေပြိုခြင်း စသည့်သဘာဝဘေးအန္တရာယ်များ ဖြစ်ပေါ်နိုင်ပါသဖြင့် ကုန်းမြင့်ဒေသအနီးတွင် နေထိုင်ကြသူများအနေဖြင့် မြေပြိုမှုအန္တရာယ်နှင့် မြစ်ငယ်၊ ချောင်းငယ်များအနီးတွင် နေထိုင်ကြသူများအနေဖြင့် ရေကြီး၊ ရေလျှံမှုများကို ကြိုတင်သတိပြုနိုင်ပါရန်နှင့် ပြည်တွင်းလေကြောင်းပျံသန်းရေး၊ မြန်မာ့ကမ်းရိုးတန်းတစ်လျှောက်နှင့် ကမ်းလွန်ပင်လယ်ပြင်တို့ရှိ ကမ်းနီး၊ ကမ်းဝေး ငါးဖမ်းရေယာဉ်များ၊ သင်္ဘောများအနေဖြင့်လည်း ကြိုတင်သတိပြုနိုင်ပါရန် အသိပေးနှိုးဆော်အပ်ပါသည်။

မိုး/ဇလ

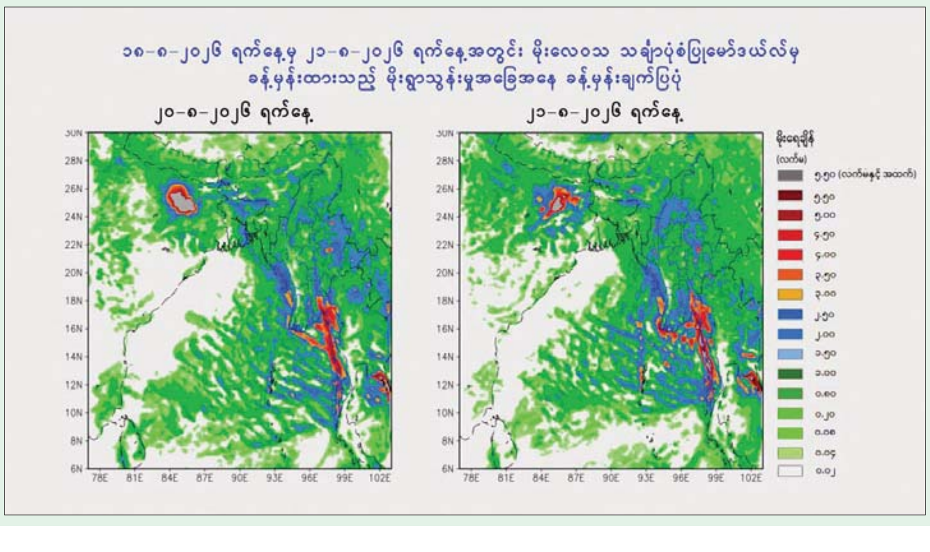

အင်အားအနည်းငယ်ရှိ မြေငလျင်တစ်ခု လှုပ်ရှား

နေပြည်တော် ဩဂုတ် ၁၆

ယနေ့ နံနက် ၇ နာရီ ၃၃ မိနစ် ၀၇ စက္ကန့်တွင် တမူးမြေငလျင်စခန်းမှ အရှေ့မြောက်ဘက် ၆၆ မိုင်ခန့်ကွာဝေးသော မြန်မာနိုင်ငံ ပြည်တွင်း(ဟုမ္မလင်းမြို့၏ မြောက်-အနောက်မြောက်ဘက် ၁၀ မိုင်ခန့်အကွာ)၊ မြောက်လတ္တီတွဒ် ၂၅ ဒသမ ၀၁ ဒီဂရီ၊ အရှေ့လောင်ဂျီတွဒ် ၉၄ ဒသမ ၉၀ ဒီဂရီ၊ အနက် ၁၁၀ ကီလိုမီတာကို ဗဟိုပြု၍ ပမာဏ ၃ ဒသမ ၁(M) အဆင့်ရှိ အင်အားအနည်းငယ်ရှိသော မြေငလျင်တစ်ခု လှုပ်ရှားသွားကြောင်း တိုင်းထွာရရှိသည်။

မိုး/ဇလ

ပြည်ထောင်စုဝန်ကြီး ဒေါက်တာစိုးဝင်း မကွေးတိုင်းဒေသကြီးအတွင်းရှိ ယာယီရေဘေးရှောင်စခန်းများသို့ သွားရောက်ကြည့်ရှုထောက်ပံ့အားပေး

မကွေး ဩဂုတ် ၁၆

မကွေးမြို့ ပေါ်ရပ်ကွက် လေးခုနှင့် ကျေးရွာ တစ်ရွာမှ ရေဘေးသင့်ပြည်သူ အိမ်ထောင်စု ၁၂၇ စုမှ လူဦးရေ ၅၂၅ ဦးတို့အတွက် ဆန်ရိက္ခာဖိုးနှင့် ငါးသေတ္တာဘူးများ၊ ရေဘေးသင့်ပြည်သူများအနက်မှ ကိုယ်ဝန်ဆောင်မိခင်များ၊ ငါးနှစ်အောက်ကလေးများ၊ အသက် ၇၀ နှင့်အထက် သက်ကြီးပုဂ္ဂိုလ်များ၊ မသန်စွမ်းသူများအတွက် တစ်ဦးလျှင် ငွေကျပ် ၃၀၀၀၀ နှုန်းဖြင့် ထောက်ပံ့ငွေများ၊ ခေါက်ဆွဲခြောက်၊ သောက်ရေသန့်နှင့် ကြက်ဥတို့ကို ယနေ့နံနက်ပိုင်းတွင် လူမှုဝန်ထမ်း၊ ကယ်ဆယ်ရေးနှင့် ပြန်လည်နေရာချထားရေးဝန်ကြီးဌာန ပြည်ထောင်စုဝန်ကြီး ဒေါက်တာစိုးဝင်းသည် မကွေးတိုင်းဒေသကြီးဝန်ကြီးချုပ် ဦးတင်ကိုကိုနှင့်အတူ မြင်းကင်းကျေးရွာရှိ အလယ်ကျောင်းဓမ္မာရုံ ရေဘေးရှောင်စခန်း၌ ထောက်ပံ့ပေးအပ်ကြသည်။

ထို့ပြင် ပြည်ထောင်စုဝန်ကြီးနှင့် တိုင်းဒေသကြီးဝန်ကြီးချုပ်တို့သည် မင်းဘူးမြို့ မှန်ကင်းကျောင်းတိုက်အတွင်းရှိ ရေဘေးရှောင်စုရပ်နေရာနှင့် ရှင်ပင်

ကြောင်လိမ်ဘုရား ရေဘေးရှောင်စုရပ်များသို့ သွားရောက်ကာ ရေဘေးသင့်ပြည်သူများနှင့် ရင်းရင်းနှီးနှီးတွေ့ဆုံ၍ သဘာဝပတ်ဝန်းကျင်ထိန်းသိမ်းရေး၊ သစ်ပင်များ စိုက်ပျိုးရေး၊ ရေကျသွားပြီးနောက် မိမိတို့၏နေအိမ်များသို့ ပြန်လည်နေထိုင်ချိန်တွင် ပတ်ဝန်းကျင်သန့်ရှင်းရေး၊ ရေကောင်းရေသန့်အသုံးပြုနိုင်ရေး၊ မြွေကင်း အစရှိသောအဆိပ်ရှိသတ္တဝါတို့၏ အန္တရာယ်သတိပြုကြရေး၊ ရေဝင်၍ ခေတ္တကျောင်းပိတ်ထားရသော မိမိတို့၏ရင်သွေးငယ်များကို ကျောင်းနေပျော်၍စာတော်သော၊ လိမ္မာယဉ်ကျေးသော လူချွန်လူမွန်များဖြစ်စေရေး ပြုစုပျိုးထောင်ပေးရန်တို့ကို မှာကြားပြီး ရေဘေးရှောင်စုရပ် နှစ်ခုရှိ ရေဘေးသင့်ပြည်သူ အိမ်ထောင်စု ၄၈၉ စု၊ လူဦးရေ ၁၉၈၂ ဦးတို့အတွက် ဆန်ရိက္ခာဖိုးနှင့် ငါးသေတ္တာဘူးများ၊ ရေဘေးသင့်ပြည်သူများအနက်မှ ကိုယ်ဝန်ဆောင်မိခင်များ၊ ငါးနှစ်အောက်ကလေးများ၊ အသက် ၇၀ နှင့်အထက် သက်ကြီးပုဂ္ဂိုလ်များ၊ မသန်စွမ်းသူများအတွက် တစ်ဦးလျှင် ငွေကျပ် ၃၀၀၀၀ နှုန်းဖြင့် ထောက်ပံ့ငွေတို့ကိုလည်းကောင်း၊ တိုင်းဒေသကြီးဝန်ကြီးချုပ်က ခေါက်ဆွဲခြောက်၊ ကြက်ဥနှင့် သောက်ရေသန့်တို့ကိုလည်းကောင်း ထောက်ပံ့ပေးအပ်ကြသည်။

ယနေ့ထောက်ပံ့မှုတန်ဖိုး စုစုပေါင်းမှာ ငွေကျပ် ၃၁၆ သိန်းကျော်ဖြစ်ကြောင်းနှင့် ၂၀၂၆ ခုနှစ် ဇူလိုင်လနှင့် ဩဂုတ်လအတွင်း ရေကြီးရေလျှံမှုဖြစ်ပွားခဲ့သော တိုင်းဒေသကြီး/ပြည်နယ် ကိုးခုရှိ ရေဘေးသင့်ပြည်သူများအတွက် လူမှုဝန်ထမ်း၊ ကယ်ဆယ်ရေးနှင့် ပြန်လည်နေရာချထားရေးဝန်ကြီးဌာနနှင့် သက်ဆိုင်ရာ တိုင်းဒေသကြီး / ပြည်နယ်အစိုးရအဖွဲ့များက ငွေကျပ်သန်းပေါင်း ၂၉၀၀ ကျော်တန်ဖိုးရှိ ငွေနှင့်ပစ္စည်းများကို ထောက်ပံ့ပေးထားကြောင်း သတင်းရရှိသည်။

သတင်းစဉ်

လေးမျက်နှာမြို့နယ်အတွင်းရှိ ရေဘေးသင့်ပြည်သူများအတွက် ဆန်ရိက္ခာနှင့် စားသောက်ဖွယ်ရာများ ထောက်ပံ့ပေးအပ်

ပုသိမ် ဩဂုတ် ၁၆

ဧဝန်တာ၏ အောက်ခံမြစ်ကျိုးအင်းသဲကြောမှ ထူးပေါက်၍ ရေဖြတ်သန်း စီးဆင်းမှုကြောင့် တာတမံနိမ့်ကျမှု ဖြစ်ပွားကာ ရေကျော်စီးဝင်ပြီး ရေဘေးသင့်ခဲ့ရသည့် ဟင်္သာတခရိုင် လေးမျက်နှာမြို့နယ်အတွင်းရှိ ရေဘေးသင့်ပြည်သူများကို ဟင်္သာတမြို့ရှိ ဆည်မြောင်းနှင့် ရေအသုံးချမှု စီမံခန့်ခွဲရေးဦးစီးဌာန ရိပ်သာ၌ Rotary Myanmar က သွားတိုက်ဆေး၊ သွားတိုက်တံ၊ ဆပ်ပြာခဲ၊ ရေသန့်၊ ဆိုလာမီးအိမ်၊ ဖန်ခွက်၊ ငါးသေတ္တာ၊ ပုစွန်ခြောက် ဗာလချောင်ကြော်၊ ပဲကတ္တီပါပြုတ်ဘူး၊ ခေါက်ဆွဲခြောက်၊ ဘီစကွတ် စသည့်ပစ္စည်းများပါဝင်သော Box အရေအတွက် ၁၀၀၀ ပေးအပ်လှူဒါန်းရာ ဧရာဝတီတိုင်းဒေသကြီးဝန်ကြီးချုပ် ဦးအေးကျော်က

လက်ခံရယူသည်။**(အောက်ဝဲပုံ)**

ဦးစွာ လေးမျက်နှာမြို့နယ် အိုင်သပြုကျေးရွာအုပ်စု ကွင်းမကျေးရွာ၌ ရေဘေးသင့်ပြည်သူများနှင့်တွေ့ဆုံ၍ တိုင်းဒေသကြီးဝန်ကြီးချုပ်က လေးမျက်နှာမြို့နယ်အတွင်းရှိ ရေဘေးသင့်ပြည်သူများအား တိုင်းဒေသကြီးအစိုးရအဖွဲ့၊ လွှတ်တော်ကိုယ်စားလှယ်များ၊ ဌာနဆိုင်ရာများ၊ လူမှုရေးအသင်းအဖွဲ့များနှင့် အနယ်နယ်အရပ်ရပ်မှ အလှူရှင်များက ကယ်ဆယ်ရေးနှင့် ထောက်ပံ့ပစ္စည်းများကို ပေးအပ်လျက်ရှိကြောင်း၊ ရေပြန်ကျပါက ပြန်လည်ထူထောင်ရေး လုပ်ငန်းများ ဆောင်ရွက်နိုင်ရန် ကြိုတင်စီမံဆောင်ရွက်ထားပါကြောင်း၊ တာနိမ့်ကျမှုဖြစ်ပွားပြီး ရေကျော်စီးဝင်မှုကို ဝန်ကြီးဌာနများမှ တာဝန်ရှိသူများ၊ ပညာရှင်များ၊ ဌာနဆိုင်ရာများ၊ တပ်မတော်သားများ၊ မီးသတ်တပ်ဖွဲ့ဝင်များနှင့် ဒေသခံပြည်သူများပူးပေါင်း၍ နေ့ဆိုင်း၊ ညဆိုင်းဖြင့် ပိတ်ဖို့ဆောင်ရွက်လျက်ရှိကြောင်း၊ တာပိတ်ဖို့ခြင်းလုပ်ငန်းပြီးစီးပါက ကျန်ရှိသည့်ရေများ အမြန်ဆုံး ပြန်လည်ကျဆင်းရေးအတွက် ရေဆင်းလမ်းကြောင်းများ ရှင်းလင်းခြင်းလုပ်ငန်းများကို ဆောင်ရွက်လျက် ရှိကြောင်း ပြောကြားပြီး တိုင်းဒေသကြီး လွှတ်တော် ကိုယ်စားလှယ်က ရေဘေးသင့် ပြည်သူများကို အားပေးစကား ပြောကြားသည်။

ထောက်ပံ့ပေးအပ်

ထို့ပြင် အိုင်သပြုတိုက်နယ် ဆရာဝန်က ဝမ်းပျက်ဝမ်းလျှောရောဂါ၊ သွေးလွန်တုပ်ကွေးအပါအဝင် ကျန်းမာရေးဆိုင်ရာ အသိပညာပေးဟောပြောပြီး တိုင်းဒေသကြီးဝန်ကြီးချုပ်က ရေဘေးသင့်ပြည်သူများအား ဆန်ရိက္ခာနှင့် စားသောက်ဖွယ်ရာများ ထောက်ပံ့ပေးအပ်သည်။

ဆက်လက်၍ လေးမျက်နှာမြို့နယ် စာရေးကွင်းကျေးရွာ ဣန္ဒာသယကျောင်းတိုက်၌ ဒေသခံပြည်သူများ ဆက်သွယ်ရေးကွန်ရက်များ မပြတ်တောက်စေရေးအတွက် B2B satellite terminal အား Call on wheel (COW) ရွေ့လျားမိုဘိုင်းကားတွင် တပ်ဆင်ထားရှိပြီး ဖုန်းပြောခြင်းနှင့် data အသုံးပြုနိုင်ရန် ဆောင်ရွက်ထားရှိမှု၊ လေးမျက်နှာမြို့နယ် ပြည်သူ့ကျန်းမာရေးဦးစီးဌာနနှင့် တိုင်းရင်းဆေးပညာဦးစီးဌာနက ဆေးခန်းများ ဖွင့်လှစ်ထားရှိမှု၊ ကယ်ဆယ်ရေး ထောက်ပံ့ပစ္စည်းများ ထိန်းသိမ်းထားရှိမှုတို့ကို ကြည့်ရှုစစ်ဆေးပြီး ဧရာဝတီတိုင်းဒေသကြီးအတွင်းရှိ အထွေထွေအုပ်ချုပ်ရေးဦးစီးဌာန ဝန်ထမ်းမိသားစုများက ရေဘေးသင့် လေးမျက်နှာမြို့နယ် အထွေထွေအုပ်ချုပ်ရေးဦးစီးဌာန ဝန်ထမ်းမိသားစုများအတွက် ပေးပို့လှူဒါန်းသည့် အလှူငွေများကို လက်ခံရယူခဲ့ကြောင်း သိရသည်။

တိုင်းဒေသကြီး(ပြန်/ဆက်)

ငါးမွေးမြူရေးကန်များရေကြီးနစ်မြုပ်မှုမှ ကြိုတင်ကာကွယ်ရေးသတိပေးနှိုးဆော်ချက်

နိုင်ငံတော်စားနပ်ရိက္ခာဖူလုံရေးနှင့် ပြည်ပတင်ပို့ခြင်းဖြင့် နိုင်ငံခြားဝင်ငွေရရှိရေးအတွက် နိုင်ငံ အနှံ့အပြားတွင် ငါးမွေးမြူရေးကန်များဖြင့် မွေးမြူဆောင်ရွက်လျက်ရှိရာ မိုးအလွန်အကျွံရွာသွန်းခြင်းနှင့် မြစ်ရေကြီးခြင်းများကြောင့် ငါးမွေးမြူရေးကန်များ ရေကြီးနစ်မြုပ်ခြင်းမှ ကြိုတင်ကာကွယ်ရန်နှင့် ဆုံးရှုံးမှုလျော့နည်းစေရေးအတွက် အောက်ဖော်ပြပါအချက်များကို ငါးပုစွန်မွေးမြူရေးကန်များ၌ လိုက်နာဆောင်ရွက်ကြပါရန်သတိပေးနှိုးဆော်အပ်ပါသည် -

- ➢ ငါးမွေးမြူရေးကန်များ၏ ကန်ပေါင်များ ခိုင်ခံ့ရန်အတွက် ကန်ပေါင်ပါးသော နိမ့်သောနေရာများတွင် သဲအိတ်များဖို့၍ ကန်ပေါင်ခိုင်ခံ့အောင်ပြုလုပ်ထားပါရန်၊
- ➢ အကယ်၍ရေကြီးရေလျှံလာပါက ငါးများလွတ်ထွက်မှုမရှိစေရေးအတွက် ဇာပြာပိုက်များဖြင့် ကာရံထားပါရန်၊
- ➢ ရေစီးကြောင်းနှင့်နီးသောငါးကန်များတွင် ရေတိုက်စားမှုကာကွယ်ရန်အတွက် တုတ်ရိုက်ပြီး ဝါးထရံများဖြင့် ကာရံ၍ သဲအိတ်များဖို့ထားပါရန်၊
- ➢ လိုအပ်ပါက ငါးများ ရွှေ့ပြောင်းနိုင်ရန်အတွက် ငါးဖမ်းပိုက်များ၊ စက်လှေများနှင့် စက်ပစ္စည်းများအား ကြိုတင်ပြင်ဆင်ထားပါရန်နှင့် အထူးသဖြင့် မျိုးငါးကြီးများအား ဦးစားပေးရွှေ့ပြောင်းထားပါရန်၊
- ➢ သိုလှောင်ထားသော ငါးအစာနှင့် လုပ်ငန်းသုံးပစ္စည်းများအား ရေလွတ်သောနေရာသို့ ရွှေ့ပြောင်းထားပါရန်၊
- ➢ ပုံမှန်အစာကျွေးခြင်းဖြင့် ငါးများ လွတ်ထွက်မသွားစေရေး ဆောင်ရွက်ထားပါရန်၊
- ➢ မွေးမြူရေးကန်၏ ရေထွက်/ရေလျှံပေါက်များ၊ ရေကျော်မည့်နေရာများအား အစဉ်ဂရုတစိုက်စစ်ဆေးနေပါရန်၊
- ➢ ထူးခြားသည့်အခြေအနေများ အချိန်နှင့်တစ်ပြေးညီ သိရှိနိုင်ရန်အတွက် ဆက်သွယ်သတင်းပို့နိုင်မည့် နည်းလမ်းများ ကြိုတင်ပြင်ဆင်ထားပါရန်၊
- ➢ နိုင်ငံပိုင်ရေဒီယို၊ အသံလွှင့်ဌာနများမှ ထုတ်လွှင့်လျက်ရှိသော အရေးပေါ် မိုးလေဝသ သတိပေးချက်များနှင့် ပတ်သက်သည့် သတင်းများကို အမြဲဂရုတစိုက်နားထောင်ပါရန်နှင့် ပြည်တွင်းထုတ်နေ့စဉ်သတင်းစာများတွင် ပါရှိသည့် မိုးလေဝသနှင့်ပတ်သက်သည့် သတင်း၊ ဆောင်းပါးများအား အမြဲမပြတ် ဖတ်ရှုသတိပြုပြီး ငါးမွေးမြူသူအချင်းချင်း သတင်းအချက်အလက်ဖလှယ်ကြပါရန်၊
- ➢ ရေကြီးနစ်မြုပ်မှုအတွက် အရေးပေါ်အခြေအနေများဖြစ်ပေါ်ပါက နီးစပ်ရာငါးလုပ်ငန်းဦးစီးဌာနများနှင့် ဆက်သွယ်အကူအညီတောင်းခံကြပါရန်၊

ငါးလုပ်ငန်းဦးစီးဌာန
စိုက်ပျိုးရေး၊ မွေးမြူရေးနှင့် ဆည်မြောင်းဝန်ကြီးဌာန

အစိုးရသစ်၏ ရက် ၁၀၀ စီမံချက်မှသည် ပြည်တွင်းငြိမ်းချမ်းရေးခရီးဆီသို့...

မြန်မာနိုင်ငံသည် ၁၉၄၈ ခုနှစ် လွတ်လပ်ရေးရရှိပြီးချိန်မှစတင်၍ သက်တမ်းရှည်ကြာသော ပြည်တွင်းလက်နက်ကိုင်ပဋိပက္ခများကို ရင်ဆိုင်နေရပြီး နိုင်ငံရေးစနစ် ကူးပြောင်းမှုတိုင်းတွင် တိုင်းပြည်တည်ဆောက်ရေးနှင့် နိုင်ငံတော်အချုပ်အခြာအာဏာ တည်တံ့ခိုင်မြဲရေးတို့သည် အဓိကစိန်ခေါ်မှုများ ဖြစ်ခဲ့ပါသည်။

အောင်ကျော်မိုး(ငြိမ်းချမ်းရေး)

ဒီမိုကရေစီအကူးအပြောင်းကာလ အစိုးရသစ်များ၏ သက်တမ်းဦးတွင် ချမှတ်လေ့ရှိသော **"ရက် ၁၀၀ စီမံချက်"**သည် အစိုးရ သို့မဟုတ် အဖွဲ့အစည်းဆိုင်ရာ လုပ်ငန်းခွင်များတွင် ဤကာလသည် ဦးတည်ချက်၊ မျှော်မှန်းချက်နှင့် လုပ်ငန်းစွမ်းဆောင်ရည် အစပျိုးမှုတို့ကို ပြသနိုင်ရန်အတွက် အလွန်အရေးပါသည်ဟု သတ်မှတ်ကြပါသည်။

ရက်ပေါင်း ၁၀၀ ကာလအတွင်း နိုင်ငံ့ခေါင်းဆောင်သစ်များအနေဖြင့် ယုံကြည်မှုတည်ဆောက်ခြင်း၊ စီမံခန့်ခွဲမှုစွမ်းရည်ကို ပြသခြင်းနှင့် ရှေ့ဆက်လုပ်ဆောင်မည့် လုပ်ငန်းစဉ်များအတွက် အခြေခံအုတ်မြစ်ချခြင်းတို့ဆိုင်ရာ မဟာဗျူဟာမြောက် လုပ်ငန်းစဉ်များကို လုပ်ဆောင်လေ့ရှိပါသည်။ ထို့ပြင် ဤကာလသည် လက်ရှိအခြေအနေများကို ဆန်းစစ်ခြင်း၊ အဓိကဦးစားပေးကိစ္စရပ်များကို ဖော်ထုတ်ခြင်းနှင့် အရေးတကြီးကိစ္စရပ်များအပေါ် လျင်မြန်စွာ ဆုံးဖြတ်ချက်ချခြင်းတို့ ပြုလုပ်ရမည့်အချိန်လည်း ဖြစ်ပါသည်။

နိုင်ငံရေးနယ်ပယ်တွင်မူ ဤသဘောတရားကို ရွေးကောက်ပွဲကတိကဝတ်များအပေါ် လက်တွေ့လုပ်ဆောင်ချက်များအဖြစ် မည်မျှထိရောက်စွာ ပြောင်းလဲ အကောင်အထည်ဖော်နိုင်သည်ကို အကဲဖြတ်ရန်အတွက် မကြာခဏအသုံးပြုလေ့ရှိပြီး တစ်ချိန်တည်းမှာပင် ယင်းလုပ်ဆောင်ချက်များမှတစ်ဆင့် ရရှိလာသော အရှိန်အဟုန်ကို အသုံးချကာ တရားဝင်မှုနှင့် ပြည်သူ့ထောက်ခံမှုကို တည်ဆောက်လေ့ရှိကြပါသည်။

ငြိမ်းချမ်းရေးဆိုင်ရာ ကြေညာချက်နှင့် မူဝါဒလမ်းစဉ်

နိုင်ငံတော်အစိုးရက ရက် ၁၀၀ စီမံချက်အား ၂၀၂၆ ခုနှစ် ဧပြီလ ၂၀ ရက်မှ ဇူလိုင်လ ၃၁ ရက်အထိ သတ်မှတ်ကြေညာခဲ့ပါသည်။ အဆိုပါစီမံချက်တွင် အပိုင်း နှစ်ပိုင်းပါဝင်၍ ဝန်ကြီးဌာနများမှ စီမံချက်ဖြင့် ဆောင်ရွက်ရမည့်အပိုင်းနှင့် ငြိမ်းချမ်းရေးလုပ်ငန်းစဉ်နှင့် သက်ဆိုင်သည့်အပိုင်းတို့ ဖြစ်ပါသည်။ ငြိမ်းချမ်းရေးလုပ်ငန်းစဉ်နှင့် ပတ်သက်၍ NCA လက်မှတ်ရေးထိုးထားသော EAOs များအနက် လွန်ခဲ့သော ငါးနှစ်အတွင်း မတွေ့ဆုံဖြစ်ခဲ့သော အဖွဲ့များ (ဥပမာ- KNU၊ CNF၊ ABSDF) အား ပြန်လည်တွေ့ဆုံရန် ဖိတ်ခေါ်ခဲ့ရုံသာမက NCA လက်မှတ်မရေးထိုးရသေးသော EAOs များအားလည်း ငြိမ်းချမ်းရေးဆွေးနွေးပွဲများ တက်ရောက်ရန် တရားဝင်ကမ်းလှမ်းဖိတ်ခေါ်ခဲ့ပြီး PDF အဖွဲ့များသို့လည်း ဥပဒေဘောင်အတွင်းသို့ ဝင်ရောက်ရန် ဖိတ်ခေါ်ခဲ့ပါသည်။

နိုင်ငံတော်သမ္မတကြီးက ၂၀၂၆ ခုနှစ် ဧပြီလ ၂၀ ရက် ပြည်ထောင်စုအစိုးရအဖွဲ့အစည်းအဝေး၌ မြွက်ကြားခဲ့ရာတွင် **"ကျွန်တော်တို့လည်း ငြိမ်းချမ်းရေးလိုချင်ပါတယ်။ တိုင်းပြည်တည်ငြိမ်အေးချမ်းမှု မရှိရင် ဖွံ့ဖြိုးရေးကိစ္စဆိုတာ ဘာမှလုပ်လို့မရဘူး။ ငြိမ်းချမ်းရေးလုပ်မှသာ၊ တည်ငြိမ်အေးချမ်းမှုရှိမှသာ ဖွံ့ဖြိုးရေးလုပ်ငန်းက လုပ်လို့ရတယ်။ ရှေ့က တည်ဆောက်ရေးလုပ်ငန်းလုပ်သွား၊ နောက်က အဖျက်လုပ်ငန်းတွေပါလာလို့ရှိရင် သမင်မွေးရင်း၊ ကျားစားရင်းဆိုသလို ဖြစ်နေမှာပေါ့။ ဒါကြောင့် ကျွန်တော်တို့အနေနဲ့ ငြိမ်းချမ်းရေးမှာလည်း မဖြစ်နိုင်တာတွေ လျှောက်တောင်းဆိုပြီးတော့မှ ကိုယ့်အဖွဲ့အစည်း တည်တံ့ခိုင်မြဲရေးအတွက် လုပ်နေတယ်ဆိုလို့ရှိရင်တော့ မှားသွားပါမယ်။ ကျွန်တော်တို့အနေနဲ့လည်း လုပ်သင့်လုပ်ထိုက်တာတွေကိုတော့ နိုင်ငံတော်အနေနဲ့လည်း လုပ်ရမှာတွေရှိလာပါလိမ့်မယ်။ ဒါကြောင့် EAOs တွေမှာလည်း NCA လက်မှတ်ရေးထိုးထားတဲ့ အဖွဲ့တွေရော၊ NCA လက်မှတ်ရေးထိုးထားခြင်းမပြုတဲ့ အဖွဲ့တွေရော ငြိမ်းချမ်းရေးနဲ့ပတ်သက်ပြီးတော့ ဖိတ်ခေါ်ပါတယ်။ နောက် လက်မှတ်ရေးထိုးထားပြီးတော့မှ သဘောတူညီချက်ယူထားတာတွေရှိတယ်။ ဥပမာအားဖြင့် ၄၃ ချက် သဘောတူညီထားတာရှိတယ်။ NCA လက်မှတ်ရေးထိုးပြီးတော့မှ ဆွေးနွေးခဲ့တဲ့အထဲမှာ Union Accord ရထားတဲ့ သဘောတူညီချက်တွေရှိတယ်။ အဲဒါကိုလည်း လာမယ့် ပြည်ထောင်စုလွှတ်တော်တွေမှာ တင်ပြပြီးတော့ အပိုင်းလိုက် ဆောင်ရွက်သွားမှာဖြစ်ပါတယ်။ ခုနက ပြောတဲ့ တွေ့ဆုံဆွေးနွေးခြင်း မပြုရသေးတဲ့ အဖွဲ့တွေလည်း တွေ့ဆုံဆွေးနွေးဖို့အတွက် ဇူလိုင်လ ၃၁ ရက် နောက်ဆုံးထားပြီးတော့ ဆွေးနွေးဖို့အတွက် ကျွန်တော်တို့ ဖိတ်ခေါ်ပါတယ်။ ဇူလိုင် ၃၁ ရက်နေ့မတိုင်မီမှာ တွေ့ဆုံဆွေးနွေးမှုတွေ လုပ်ပါမယ်။ ဒီလိုပဲ PDF နဲ့ ပတ်သက်လို့ရှိရင်လည်း ဒီကာလအတွင်းမှာ ဥပဒေဘောင်အတွင်း ဝင်လာကြဖို့ ဖိတ်ခေါ်ပါတယ်။ နိုင်ငံရေးအရလည်း ဘာမှ ခိုင်လုံတဲ့ အကြောင်းပြချက်မဟုတ်ပါဘူး။ အဖွင့်မှာ ပြောခဲ့သလိုပဲ အသုံးချခံနေရလို့သာ ဖြစ်နေကြတာပဲဖြစ်ပါတယ်။ ဒါကြောင့် အသုံးချမခံရအောင် နေကြဖို့ ပြောလိုပါတယ်"**ဟူ၍ PDF အဖွဲ့များ အပါအဝင် အဖွဲ့အစည်းအသီးသီးကို ၂၀၂၆ ခုနှစ် ဇူလိုင်လ ၃၁ ရက်နေ့ နောက်ဆုံးထား၍ ဥပဒေဘောင်အတွင်းသို့ ပြန်လည်ဝင်ရောက်လာရန်နှင့် မိမိတို့၏သဘောထားများကို ငြိမ်းချမ်းစွာ တွေ့ဆုံဆွေးနွေးကြရန် အလေးအနက် ဖိတ်ခေါ်ခဲ့ပါသည်။

> **"ရက် ၁၀၀ စီမံချက်က ပြည်တွင်းငြိမ်းချမ်းရေး လုပ်ငန်းစဉ်ကို အရှိန်အဟုန်မပျက် ဆက်လက်ဖော်ဆောင်နိုင်ရန်အတွက် နိုင်ငံရေးဆိုင်ရာ ခိုင်မာပြတ်သားသည့် သဘောထားဆန္ဒနှင့် တာဝန်ယူဆောင်ရွက်လိုမှုကို ထင်ဟပ်ပြသနိုင်ခဲ့ပါသည်။ သို့ရာတွင် ငြိမ်းချမ်းရေးသည် ရက် ၁၀၀ အတွင်း အပြီးသတ်နိုင်သည့် လုပ်ငန်းစဉ်တစ်ရပ်မဟုတ်ဘဲ ရေရှည်တည်တံ့ခိုင်မြဲစေရန် စဉ်ဆက်မပြတ် ကြိုးပမ်းဆောင်ရွက်မှုများနှင့် ရေရှည်လုပ်ငန်းစဉ်များ လိုအပ်မည်ဖြစ်ပါသည်။ ရက် ၁၀၀ အတွင်း ရရှိခဲ့သည့် နိုင်ငံရေးသဘောတူညီချက်များနှင့် အတွေ့အကြုံများ၊ အပြုသဘောဆောင်သော ဆွေးနွေးချက်များနှင့် ရလဒ်များမှတစ်ဆင့် ဒီမိုကရေစီနှင့်ဖက်ဒရယ်စနစ်ကို အခြေခံသော ပြည်ထောင်စုကြီးတည်ဆောက်ရေးဆိုင်ရာ ဆွေးနွေးမှုများကို ဆက်လက်ဖော်ဆောင်ရန် လိုအပ်"**

နိုင်ငံတော်အစိုးရ၏ လမ်းစဉ်မှာ တည်ငြိမ်အေးချမ်းရေးနှင့် ရှေ့လုပ်ငန်းစဉ်များအတွက် တစ်နိုင်ငံလုံးပစ်ခတ်တိုက်ခိုက်မှုရပ်စဲရေး သဘောတူစာချုပ်(NCA) လက်မှတ်ရေးထိုးထားသည့် အဖွဲ့များသာမက လက်မှတ်မထိုးရသေးသည့် အဖွဲ့များကိုပါ တွေ့ဆုံဆွေးနွေးရန် တံခါးအမြဲဖွင့်လှစ်ထားရှိပါသည်။

PDF အဖွဲ့ဝင်များအနေဖြင့် အသုံးချခံဘဝမှ ရုန်းထွက်ကာ ဥပဒေဘောင်အတွင်းသို့ ဝင်ရောက်၍ နိုင်ငံတော်တည်ဆောက်ရေးတွင် ပူးပေါင်းပါဝင်ရန် တိုက်တွန်းထားပါသည်။ တည်ငြိမ်အေးချမ်းမှုရှိမှသာလျှင် ပြည်သူများအနေဖြင့် မိမိတို့၏ လူမှုစီးပွားဘဝများကို အေးချမ်းစွာ လုပ်ကိုင်နိုင်မည်ဖြစ်ပါသည်။ ထို့ကြောင့် တရားဥပဒေစိုးမိုးရေးနှင့် လုံခြုံရေးဆိုင်ရာလုပ်ငန်းများကို ထိရောက်စွာ ဆောင်ရွက်သွားနိုင်ရေးအတွက် ပြည်သူနှင့် အစိုးရအကြား ယုံကြည်မှုတည်ဆောက်ခြင်းဖြင့် ငြိမ်းချမ်းသော လူ့အသိုက်အဝန်းတစ်ခုကို တာဝန်ရှိသူအားလုံးက နိုင်ငံ့အကျိုး ရည်မျှော်ပြီး ဖော်ဆောင်သွားရမည်ဖြစ်ပါသည်။

နိုင်ငံတော်အစိုးရက ၂၀၂၆ ခုနှစ် ဧပြီလ ၁၁ ရက်တွင် အမိန့်အမှတ် ၃၆ / ၂၀၂၆ အရ ပြည်ထောင်စုသမ္မတမြန်မာနိုင်ငံတော်၏ အမျိုးသားစည်းလုံးညီညွတ်ရေးနှင့် ငြိမ်းချမ်းရေးဖော်ဆောင်မှု လုပ်ငန်းစဉ်များကို ထိရောက်အောင်မြင်စွာ အကောင်အထည်ဖော်နိုင်စေရေးအတွက် လိုအပ်သော မူဝါဒများ ချမှတ်ပေးခြင်းနှင့် ဦးဆောင်လမ်းညွှန်မှုပေးခြင်းတို့ ဆောင်ရွက်နိုင်ရန်အတွက် "အမျိုးသားစည်းလုံးညီညွတ်ရေးနှင့် ငြိမ်းချမ်းရေးဖော်ဆောင်မှုဗဟိုကော်မတီ (National Solidarity and Peace – making Central Committee)" ကိုလည်းကောင်း၊ အမိန့်အမှတ် ၃၇ / ၂၀၂၆ အရ အမျိုးသားစည်းလုံးညီညွတ်ရေးနှင့် ငြိမ်းချမ်းရေးဖော်ဆောင်မှုဗဟိုကော်မတီ၏ လုပ်ငန်းတာဝန်များကို ထိရောက်အောင်မြင်စွာ အကောင်အထည်ဖော်ဆောင်ရွက်နိုင်ရန်အတွက် "အမျိုးသားစည်းလုံးညီညွတ်ရေးနှင့် ငြိမ်းချမ်းရေးဖော်ဆောင်မှုလုပ်ငန်းကော်မတီ (National Solidarity and Peace – making Working Committee)" နှင့် အမိန့်အမှတ် ၃၈ / ၂၀၂၆ အရ ပြည်ထောင်စုသမ္မတ မြန်မာနိုင်ငံတော်၏ ငြိမ်းချမ်းရေးဆွေးနွေးမှုလုပ်ငန်းများကို တာဝန်ယူဆောင်ရွက်နိုင်ရန်နှင့် အမျိုးသားစည်းလုံးညီညွတ်ရေးနှင့် ငြိမ်းချမ်းရေးဖော်ဆောင်မှုဗဟိုကော်မတီက ချမှတ်ပေးသော လုပ်ငန်းတာဝန်များကို အကောင်အထည်ဖော်ဆောင်ရွက်နိုင်ရန် "အမျိုးသားစည်းလုံးညီညွတ်ရေးနှင့် ငြိမ်းချမ်းရေးဖော်ဆောင်မှုညှိနှိုင်းရေးကော်မတီ (National Solidarity and Peace–making Negotiation Committee)"ဟူသည့် ကော်မတီသုံးရပ်တို့ကို ဖွဲ့စည်းဆောင်ရွက်ခဲ့ပါသည်။

အမျိုးသားစည်းလုံးညီညွတ်ရေးနှင့် ငြိမ်းချမ်းရေးဖော်ဆောင်မှုဗဟိုကော်မတီ(NSPC)သည် ၂၀၂၆ ခုနှစ် ဧပြီလ ၂၂ ရက်တွင် ကြေညာချက်အမှတ် ၁/၂၀၂၆ ကို ထုတ်ပြန်ကြေညာခဲ့ပြီး ယင်းကြေညာချက်တွင် "ပြည်ထောင်စုသမ္မတမြန်မာနိုင်ငံတော် နိုင်ငံတော် သမ္မတ ဦးဆောင်သည့် အမျိုးသားစည်းလုံးညီညွတ်ရေးနှင့် ငြိမ်းချမ်းရေးဖော်ဆောင်မှုဗဟိုကော်မတီသည် ငြိမ်းချမ်းရေးလုပ်ငန်းစဉ်များဖော်ဆောင်ရာတွင် လက်နက်ကိုင်ပဋိပက္ခများချုပ်ငြိမ်းရန်နှင့် နိုင်ငံရေးပြဿနာကို နိုင်ငံရေးနည်းလမ်းဖြင့် ဖြေရှင်းရန် အထူးလိုအပ်သည်ဟု ယုံကြည်ပါကြောင်း၊ နိုင်ငံတော် ဖွံ့ဖြိုးတိုးတက်ရေးနှင့် တည်ငြိမ်အေးချမ်းရေးတို့အတွက် ငြိမ်းချမ်းရေးလုပ်ငန်းစဉ်များအား အကောင်အထည်ဖော်ဆောင်ရွက်နိုင်ရန်အတွက် လွတ်လပ်ပြီး ကြိုတင်ကန့်သတ်ချက်များမထားသည့် ဆွေးနွေးပွဲများကျင်းပပြုလုပ်နိုင်ရန် လေးနက်စွာ ဖိတ်ခေါ်အပ်ပါကြောင်း၊ လွတ်လပ်ပြီး ကြိုတင်ကန့်သတ်ချက်များမထားသည့် ဆွေးနွေးပွဲများကျင်းပနိုင်ရန် အဓိကအချက် လေးချက်အနေဖြင့် "NCA လက်မှတ်ရေးထိုးထားသည့် တိုင်းရင်းသားလက်နက်ကိုင်အဖွဲ့အစည်းများအနေဖြင့် ရေရှည်တည်တံ့ခိုင်မြဲသော ငြိမ်းချမ်းရေးရရှိရန်အတွက် တာဝန်ယူမှု၊ တာဝန်ခံမှုနှင့် ပွင့်လင်းမြင်သာမှုတို့ကို အခြေခံ၍ NCA ပါ သဘောတူညီချက်များကို ပြီးစီးအောင်မြင်သည်အထိ အတူတကွ ပူးတွဲအကောင်အထည်ဖော်နိုင်ရေး တွေ့ဆုံဆွေးနွေးရေး"၊ "NCA လက်မှတ်မရေးထိုးရသေးသည့် တိုင်းရင်းသားလက်နက်ကိုင်အဖွဲ့အစည်းများအနေဖြင့် မိမိတို့ဒေသနှင့် နိုင်ငံတော်ဖွံ့ဖြိုးတိုးတက်ရေး နှစ်ဖက်သဘောတူညီထားသည့် သဘောတူညီချက်များအတိုင်း နိုင်ငံတော်အစိုးရနှင့် လက်တွဲပူးပေါင်းပြီး ရေရှည်တည်တံ့ခိုင်မြဲသော ငြိမ်းချမ်းရေးတည်ဆောက်နိုင်ရေး တွေ့ဆုံဆွေးနွေးမှုများ ဆောင်ရွက်ကြနိုင်ရေး"၊ "NCA လက်မှတ်ရေးထိုးထားပြီး အကြောင်းအမျိုးမျိုးကြောင့် NCA လမ်းကြောင်းမှ သွေဖည်နေသည့် တိုင်းရင်းသားလက်နက်ကိုင် အဖွဲ့အစည်းများအနေဖြင့်လည်း ငြိမ်းချမ်းရေးဆွေးနွေးပွဲများဖြင့် ရင်းနှီးပွင့်လင်းစွာ ညှိနှိုင်းအဖြေရှာနိုင်ရေးအတွက် နိုင်ငံရေးအရ တွေ့ဆုံဆွေးနွေးမှု (Political Dialogue)များ ပြန်လည်လုပ်ဆောင်နိုင်ရေး"နှင့် "ယနေ့မှစ၍ ၂၀၂၆ ခုနှစ် ဇူလိုင်လ ၃၁ ရက်အတွင်း ငြိမ်းချမ်းရေးဖိတ်ခေါ်မှုကို အသိအမှတ်ပြုလျက် ဆွေးနွေးပွဲများ ဆောင်ရွက်သွားနိုင်ရေးဟူ၍" ဖော်ပြပါရှိပါသည်။

ငြိမ်းချမ်းရေး ရက် ၁၀၀

နိုင်ငံတော်အစိုးရက ရက် ၁၀၀ စီမံချက်နှင့် ပတ်သက်၍ ငြိမ်းချမ်းရေးလုပ်ငန်းစဉ်ကိစ္စရပ်များအား အဆင့်လိုက် အကောင်အထည်ဖော်ဆောင်ရွက်ခဲ့ပြီး ၂၀၂၆ ခုနှစ် ဇူလိုင်လ ၃၁ ရက်မတိုင်မီအချိန်မှစ၍ NCA စာချုပ်တွင် လက်မှတ်ထိုးထားသည့် အဖွဲ့အစည်းများ၊ လက်မှတ်ရေးထိုး၍ တွေ့ဆုံဆွေးနွေးမှု မလာရောက်သေးသည့်အဖွဲ့များ၊ NCA လက်မှတ်မရေးထိုးရသေးသည့်အဖွဲ့များအား တွေ့ဆုံဆွေးနွေးမှုများ ဖိတ်ခေါ်၍ လုပ်ငန်းစဉ်များ ချမှတ်ထားရှိခဲ့ရာ အမျိုးသားစည်းလုံးညီညွတ်ရေးနှင့် ငြိမ်းချမ်းရေးဖော်ဆောင်မှုညှိနှိုင်းရေးကော်မတီအနေဖြင့် တိုင်းရင်းသား လက်နက်ကိုင်အဖွဲ့အစည်းများနှင့် တွေ့ဆုံပြီး ငြိမ်းချမ်းရေးကိုရှေးရှုသည့် လုပ်ငန်းစဉ်များ၊ ဒေသဖွံ့ဖြိုးရေးလုပ်ငန်းများအား စနစ်တကျ ဆွေးနွေးညှိနှိုင်းကာ ပကတိမြေပြင်အခြေအနေ လိုအပ်ချက်များနှင့် ပတ်သက်၍ သက်ဆိုင်ရာ ဝန်ကြီးဌာနများနှင့် ညှိနှိုင်းဆောင်ရွက်လျက်ရှိပါသည်။

ယခုအခါ နိုင်ငံတော်အစိုးရအနေဖြင့် ဒီမိုကရေစီနှင့် ဖက်ဒရယ်စနစ်ကို အခြေခံသော ပြည်ထောင်စုကြီးကို တည်ဆောက်ရန်အတွက် "ငြိမ်းချမ်းရေးသည်သာ ပထမ"၊ "ငြိမ်းချမ်းရေးသည်သာ ဒုတိယ"၊ "ငြိမ်းချမ်းရေးသည်သာ တတိယ" ဟူသော သန္နိဋ္ဌာန်ချမှတ်၍ အားသွန်ခွန်စိုက် ဆောင်ရွက်လျက်ရှိသည်မှာ အစိုးရသစ်၏ ရက် ၁၀၀ အတွင်း ဆောင်ရွက်

စာမျက်နှာ ၇ သို့

မေတ္တာပန်းနှင့် ငြိမ်းချမ်းမြေ

❑ နွားကွဲလျှင် ကျားဆွဲဖို့
သားရဲတို့ စောင့်နေသည် ..။
အသိယွင်းပါလို့
သတိကင်းလျှင် ကြမ္မာဆိုး
ကျိုးနည်းတတ်သည် ..။
ယနေ့ခေတ် ကမ္ဘာသည်
ပညာခေတ် ဆိုကြ ..။
အသိ အတတ် ပညာနဲ့
စေတနာ ရှေ့ကထား
ကြိုးစားပေမှ ..။
❑ ခေတ်အခြေ စနစ်တွေပြောင်း
အတွေးဟောင်း စံမမီ ..။

မှန်ကန်စွာ နိုင်ငံ့အရေး
တွေးသင့်လှပြီ ..။
မေတ္တာနဲ့ အခြေတည်
မသွေဖည်တဲ့ အမှန်တရား ..။
ညီတညာ ပြည်သာကြောင်းက
ပေါင်းစုအင်အား ..။
❑ ပြည်သူ့ရင် အမှန်အေးဖို့
ကြံတွေးလို့ ပြုကြလျှင် ..။
သစ္စာမှန် စေတနာအကျိုး
ပွားတိုး စည်ပင် ..။
မြဲအစဉ်
တွဲယှဉ်တဲ့ သည်လက်များ..။

အရာရာနောင်, ယခု
အောင်မှု ထင်ရှား ..။
❑ အမှားရှောင် အမှောင်ကွင်း
အလင်းလမ်း ရှေ့သို့ချီ ..။
အချိန်မီ အခါမလင့်
လှမ်းသင့်လှပြီ ..။
စည်းလုံးမှု အခြေတည်
တို့တိုင်းပြည် တို့အင်အား ..။
ဘေးစကားတွေနဲ့ ..
အတွေးမမှားလေနဲ့
သွေးစကား အမှန်ယုံလို့
ရန်အဖုံဖုံ ပယ်ခွာရှင်း
လင်းကြစေသား ..။ ။
(ထာဝရငြိမ်းချမ်းရေးသို့ –)

မိုးချမ်းမြေ

ရန်ကုန်တိုင်းဒေသကြီးလွှတ်တော်ဥက္ကဋ္ဌ၊ လွှတ်တော်ကိုယ်စားလှယ်များနှင့် စေတနာရှင် အလှူရှင်များ ဧရာဝတီတိုင်းဒေသကြီးအတွင်းရှိ ရေဘေးသင့်ပြည်သူများထံ သွားရောက်လှူဒါန်း

ရန်ကုန် ဩဂုတ် ၁၆

ရန်ကုန်တိုင်းဒေသကြီး လွှတ်တော်ဥက္ကဋ္ဌ ဦးဌေးအောင် ဦးဆောင်၍ ရန်ကုန်တိုင်းဒေသကြီး လွှတ်တော်ကိုယ်စားလှယ်များနှင့် စေတနာရှင် အလှူရှင်များက ဧရာဝတီတိုင်းဒေသကြီးအတွင်းရှိ ရေဘေးသင့်ပြည်သူများအတွက် ဆန်အိတ် ၅၀၀ ကို သွားရောက်လှူဒါန်းခဲ့ကြောင်း သိရသည်။

လှူဒါန်းပွဲ အခမ်းအနားတွင် ရန်ကုန်တိုင်းဒေသကြီးလွှတ်တော်ဥက္ကဋ္ဌ ဦးဌေးအောင်က ဆန်အိတ်များ လှူဒါန်းရခြင်းအကြောင်းကို ရှင်းလင်းပြောကြားပြီး ဆန်အိတ် ၅၀၀ ကို ဧရာဝတီတိုင်းဒေသကြီး ဝန်ကြီးချုပ် ဦးအေးကျော်ထံ ပေးအပ်လှူဒါန်းရာ တိုင်းဒေသကြီးဝန်ကြီးချုပ်က ဂုဏ်ပြုမှတ်တမ်းလွှာများ ပြန်လည်ပေးအပ်ပြီး ကျေးဇူးတင်စကား ပြောကြားသည်။

ဆက်လက်၍ ရန်ကုန်တိုင်းဒေသကြီး လွှတ်တော်ဥက္ကဋ္ဌ လွှတ်တော် ကိုယ်စားလှယ်များနှင့် စေတနာရှင် အလှူရှင်များသည် ဧရာဝတီတိုင်းဒေသကြီးမှ အပြန်လမ်း တစ်လျှောက်ရှိ ရေဘေးရှောင်နေရာသို့ သွားရောက်၍ အလှူငွေများ ထောက်ပံ့လှူဒါန်းခဲ့ကြသည်။

အဆိုပါခရီးစဉ်တွင် ရန်ကုန်တိုင်းဒေသကြီး လွှတ်တော်ဥက္ကဋ္ဌနှင့်အတူ လွှတ်တော်ကော်မတီအသီးသီးမှ ကိုယ်စားလှယ်များ၊ ရန်ကုန်တိုင်းဒေသကြီး လွှတ်တော်ဥပဒေရေးရာနှင့် အထူးကိစ္စရပ်များ လေ့လာသုံးသပ်ရေးအဖွဲ့နှင့် လူမှုရေးရာလုပ်ငန်းများ ဖွံ့ဖြိုးတိုးတက်ရေးအဖွဲ့တို့မှ အဖွဲ့ဝင်များ လိုက်ပါခဲ့ကြောင်း သိရသည်။

သတင်းစဉ်

❊ ကျောဖုံးမှ

ယှဉ်ပြိုင်ရာ မြင့်မြတ်မောင်(အနီ)က လည်းကောင်း၊ ကချင်ပြည်နယ်အသင်းမှ ဂွမ်ဆန်ဆိုင်းအောင်(အနီ)နှင့် ပြည်ထောင်စုနယ်မြေ နေပြည်တော်အသင်းမှ ဒီဆိုင်းလျန်(အပြာ)တို့ ယှဉ်ပြိုင်ရာ ဂွမ်ဆန်ဆိုင်းအောင် (အနီ)က လည်းကောင်း၊ ချင်းပြည်နယ်အသင်းမှ ထွန်းဝေယံလင်း(အနီ)နှင့် မွန်ပြည်နယ်အသင်းမှ ကျော်ကျော်ဌေး (အပြာ)တို့ ယှဉ်ပြိုင်ရာ ကျော်ကျော်ဌေး(အပြာ)က လည်းကောင်း၊ ဧရာဝတီတိုင်းဒေသကြီးအသင်းမှ မင်းဘုန်းမြင့် (အနီ)နှင့် ကရင်ပြည်နယ်အသင်းမှ ဖိုးသဲ(အပြာ)တို့ ယှဉ်ပြိုင်ရာ ဖိုးသဲ(အပြာ)က လည်းကောင်း၊ အမျိုးသား ၅၄ ကီလို လူသစ်တန်းပြိုင်ပွဲတွင် မွန်ပြည်နယ်အသင်းမှ စောချစ်လေး(အနီ)နှင့် ရှမ်းပြည်နယ်အသင်းမှ ချစ်ငြိမ်းဦး(အပြာ)တို့ ယှဉ်ပြိုင်ရာ စောချစ်လေး(အနီ)က လည်းကောင်း၊ ကယားပြည်နယ်အသင်းမှ အာကာပိုင်ထူး(အနီ)နှင့် စစ်ကိုင်းတိုင်းဒေသကြီးအသင်းမှ ထက်ရှိုင်းလွင်(အပြာ)တို့ ယှဉ်ပြိုင်ရာ ထက်ရှိုင်းလွင်(အပြာ)က လည်းကောင်း၊ ကရင်ပြည်နယ်အသင်းမှ တမ်ဟာရှိန်း(အနီ)နှင့် ပဲခူးတိုင်းဒေသကြီးအသင်းမှ ဖြိုးမင်းသန်း(အပြာ)တို့ ယှဉ်ပြိုင်ရာ တမ်ဟာရှိန်း(အနီ)က လည်းကောင်း၊ ရန်ကုန်တိုင်းဒေသကြီးအသင်းမှ လင်းသူရအောင်(အနီ)နှင့် ပြည်ထောင်စုနယ်မြေ နေပြည်တော်အသင်းမှ ထက်လင်းစံ(အပြာ)တို့ ယှဉ်ပြိုင်ရာ လင်းသူရအောင်(အနီ)က လည်းကောင်း အနိုင်ရရှိခဲ့သည်။

အလားတူ အမျိုးသား ၅၇ ကီလို လူသစ်တန်းပြိုင်ပွဲတွင် ပြည်ထောင်စုနယ်မြေ နေပြည်တော်အသင်းမှ ထူးမြတ်လင်း(အနီ)နှင့် စစ်ကိုင်းတိုင်းဒေသကြီးအသင်းမှ ရန်ကျိုန်ကျို(အပြာ)တို့ ယှဉ်ပြိုင်ရာ ထူးမြတ်လင်း(အနီ)က လည်းကောင်း၊ ပဲခူးတိုင်းဒေသကြီးအသင်းမှ ဝေယံမင်းသူ(အနီ)နှင့် ရှမ်းပြည်နယ်အသင်းမှ ဇွဲလင်းထက်နိုင်(အပြာ)တို့ ယှဉ်ပြိုင်ရာ ဝေယံမင်းသူ(အနီ)က လည်းကောင်း၊ မန္တလေးတိုင်းဒေသကြီးအသင်းမှ မြတ်မင်းသူ(အနီ)နှင့် ရန်ကုန်တိုင်းဒေသကြီးအသင်းမှ ရန်မျိုးအောင် (အပြာ)တို့ ယှဉ်ပြိုင်ရာ ရန်မျိုးအောင်(အပြာ)က လည်းကောင်း၊ ကရင်ပြည်နယ်အသင်းမှ အောင်ထက်ကို(အနီ)နှင့် ကချင်ပြည်နယ်အသင်းမှ နိုင်ထက်ဦး(အပြာ)တို့ ယှဉ်ပြိုင်ရာ အောင်ထက်ကို (အနီ)က လည်းကောင်း၊ အမျိုးသား ၅၇ ကီလို (၈ အဆင့်)ပြိုင်ပွဲတွင် ပဲခူးတိုင်းဒေသကြီးအသင်းမှ ကျော်စိုးသန်း(အနီ)နှင့် ကယားပြည်နယ်အသင်းမှ ဝေယံကျော်(အပြာ)တို့ ယှဉ်ပြိုင်ရာ ကျော်စိုးသန်း (အနီ)က လည်းကောင်း၊ မန္တလေးတိုင်းဒေသကြီးအသင်းမှ ချမ်းမျိုးထက်(အနီ)နှင့် စစ်ကိုင်းတိုင်းဒေသကြီးအသင်းမှ မင်းပြည့်စုံ(အပြာ)တို့ ယှဉ်ပြိုင်ရာ ချမ်းမျိုးထက်(အနီ)ကလည်းကောင်း၊ ချင်းပြည်နယ်အသင်းမှ ဟာဂေဟုန်း(အနီ)နှင့် ရန်ကုန်တိုင်းဒေသကြီးအသင်းမှ ဒွေးကို(အပြာ)တို့ ယှဉ်ပြိုင်ရာ ဟာဂေဟုန်း(အနီ)က လည်းကောင်း၊ ဧရာဝတီတိုင်းဒေသကြီးအသင်းမှ ဝိုင်းချစ်ထွန်း(အနီ) နှင့် ကရင်ပြည်နယ်အသင်းမှ စောစိုးဒို့(အပြာ)တို့ ယှဉ်ပြိုင်ရာ စောစိုးဒို့(အပြာ)က လည်းကောင်း အနိုင်ရရှိခဲ့သည်။

ဩဂုတ် ၁၇ ရက်တွင် ရိုးရာလက်ဝှေ့ပြိုင်ပွဲအကြို ဗိုလ်လုပွဲပွဲစဉ်များအဖြစ် အမျိုးသား ၆၃ ဒသမ ၅ ကီလို လူသစ်တန်းပြိုင်ပွဲ၊ အမျိုးသား ၆၇ ကီလို လူသစ်တန်းပြိုင်ပွဲ၊ အမျိုးသား ၅၁ ကီလို (၈ အဆင့်)ပြိုင်ပွဲ၊ အမျိုးသား ၅၄ ကီလို(၈ အဆင့်) ပြိုင်ပွဲ၊ အမျိုးသား ၆၇ ကီလို (၈အဆင့်)ပြိုင်ပွဲ၊ အမျိုးသမီး ၅၁ ကီလိုပြိုင်ပွဲ၊ အမျိုးသမီး ၅၇ ကီလိုပြိုင်ပွဲများ ယှဉ်ပြိုင်ကစားမည်ဖြစ်ရာ မည်သူမဆို "အခမဲ့" လာရောက်ကြည့်ရှုနိုင်ကြောင်း သိရသည်။

သတင်းစဉ်

စာမျက်နှာ ၆ မှ

ခဲ့သည့် တိုင်းရင်းသားလက်နက်ကိုင်အဖွဲ့ ၁၃ ဖွဲ့နှင့် တွေ့ဆုံ ဆွေးနွေးခဲ့မှုများက သက်သေအခိုင်အမာပင် ဖြစ်ပေသည်။

အစိုးရသစ်၏ ရက် ၁၀၀ စီမံချက်သည် အမျိုးသားစည်းလုံးညီညွတ်ရေးနှင့် ငြိမ်းချမ်းရေးဖော်ဆောင်မှု ညှိနှိုင်းရေးကော်မတီနှင့် တိုင်းရင်းသားလက်နက်ကိုင်ခေါင်းဆောင်များအကြား တိုက်ရိုက်ထိတွေ့ဆက်ဆံမှုများကြောင့် ယုံကြည်မှုကွာဟချက်ကို အတိုင်းအတာတစ်ခုအထိ လျှော့ချနိုင်ခဲ့ပါသည်။ ရေရှည်တည်တံ့ခိုင်မြဲသော ငြိမ်းချမ်းရေးဆီသို့ လျှောက်လှမ်းရာတွင် ဖက်ဒရယ်စနစ်၊ နယ်မြေစိုးမိုးမှု၊ သဘာဝသယံဇာတခွဲဝေမှုနှင့် လုံခြုံရေးဆိုင်ရာ ပြန်လည်ပေါင်းစည်းခြင်း စသည့်အကြောင်းအရာများသည် နက်ရှိုင်းသော အခြေခံအကြောင်းရင်းများပေါ်တွင် မူတည်နေသဖြင့် ရက်ပေါင်း ၁၀၀ ဟူသော အချိန်ကာလအတွင်း သဘောတူညီချက်ရရှိရန်မှာ အကန့်အသတ်များ ရှိနေနိုင်ပါသည်။

ရက် ၁၀၀ စီမံချက်က ပြည်တွင်းငြိမ်းချမ်းရေးလုပ်ငန်းစဉ်ကို အရှိန်အဟုန်မပျက် ဆက်လက်ဖော်ဆောင်နိုင်ရန်အတွက် နိုင်ငံရေးဆိုင်ရာ ခိုင်မာပြတ်သားသည့် သဘောထားဆန္ဒနှင့် တာဝန်ယူဆောင်ရွက်လိုမှုကို ထင်ဟပ်ပြသနိုင်ခဲ့ပါသည်။ သို့ရာတွင် ငြိမ်းချမ်းရေးသည် ရက် ၁၀၀ အတွင်း အပြီးသတ်နိုင်သည့် လုပ်ငန်းစဉ်တစ်ရပ်မဟုတ်ဘဲ ရေရှည်တည်တံ့ခိုင်မြဲစေရန် စဉ်ဆက်မပြတ် ကြိုးပမ်းဆောင်ရွက်မှုများနှင့် ရေရှည်လုပ်ငန်းစဉ်များ လိုအပ်မည်ဖြစ်ပါသည်။ ရက် ၁၀၀ အတွင်း ရရှိခဲ့သည့် နိုင်ငံရေးသဘောတူညီချက်များနှင့် အတွေ့အကြုံများ၊ အပြုသဘောဆောင်သော ဆွေးနွေးချက်များနှင့် ရလဒ်များမှတစ်ဆင့် ဒီမိုကရေစီနှင့်ဖက်ဒရယ်စနစ်ကို အခြေခံသော ပြည်ထောင်စုကြီး တည်ဆောက်ရေးဆိုင်ရာ ဆွေးနွေးမှုများကို ဆက်လက်ဖော်ဆောင်ရန် လိုအပ်ပါသည်။

ထို့ပြင် ငြိမ်းချမ်းရေးဆွေးနွေးမှုများနှင့်အတူ ပဋိပက္ခရှောင်ပြည်သူများအတွက် ပြန်လည်နေရာချထားရေး၊ လူမှုစီးပွားဘဝ ပြန်လည်တည်ဆောက်ရေးနှင့် ဒေသဖွံ့ဖြိုးရေးလုပ်ငန်းများကိုလည်း တစ်ပြိုင်နက်တည်း အလေးထားဆောင်ရွက်ရန် လိုအပ်ပြီး ယင်းလုပ်ငန်းစဉ်များ အောင်မြင်စွာ အကောင်အထည်ဖော်နိုင်ရန်မှာလည်း အစိုးရတစ်ရပ်တည်း၏ ကြိုးပမ်းမှုဖြင့် မရနိုင်သည့်အတွက် သက်ဆိုင်သူအားလုံးနှင့် လူမှုအသိုင်းအဝိုင်းအသီးသီး၏ စဉ်ဆက်မပြတ် အတူတကွ ပူးပေါင်းဆောင်ရွက်ခြင်းဖြင့် မြန်မာနိုင်ငံသားအားလုံးပါဝင်သော ငြိမ်းချမ်းရေးကို ဖော်ဆောင်နိုင်မည်ဖြစ်ပါကြောင်း ရေးသားတင်ပြလိုက်ရပါသည်။ ။

အဆင့်မြင့်စာရင်းကိုင်နှင့် စာရင်းစစ်သင်တန်းကျောင်း(မန္တလေး) တည်ဆောက်ဖွင့်လှစ်မည်

မန္တလေး ဩဂုတ် ၁၆

မန္တလေးတိုင်းဒေသကြီး စာရင်းစစ်ချုပ်ရုံးဝန်ထမ်းများ၏ စစ်ဆေးရေးအရည်အသွေးနှင့် ရုံးလုပ်ငန်းစီမံခန့်ခွဲမှုစနစ် ပိုမိုတိုးတက်ကောင်းမွန်စေရေး၊ အခြားဝန်ကြီးဌာန၊ အဖွဲ့အစည်းများမှ ဝန်ထမ်းများ၏ စာရင်းပညာဆိုင်ရာအသိပညာနှင့် လက်တွေ့ကျွမ်းကျင်မှုတိုးတက်စေရေးအတွက် အဆင့်မြင့်စာရင်းကိုင်နှင့် စာရင်းစစ်သင်တန်းကျောင်း (မန္တလေး) တည်ဆောက်ဖွင့်လှစ်တော့မည်ဖြစ်ကြောင်း ယနေ့နံနက်ပိုင်းက ကျင်းပသည့် အဆိုပါသင်တန်းကျောင်း ပန္နက်တင်မင်္ဂလာအခမ်းအနားမှ သိရသည်။

ပြည်ထောင်စုစာရင်းစစ်ချုပ်ရုံးသည် အဆင့်မြင့်စာရင်းကိုင်နှင့် စာရင်းစစ်သင်တန်းကျောင်း၊ နေပြည်တော်နှင့်ရန်ကုန်ကိုဖွင့်လှစ်၍ နိုင်ငံ၏ စာရင်းပညာကဏ္ဍ ဖွံ့ဖြိုးတိုးတက်ရေးနှင့် အရည်အချင်းပြည့်မီသော လူ့စွမ်းအားအရင်းအမြစ်များ ပိုမိုပေါ်ထွန်းလာစေရန် သင်တန်းများ ဖွင့်လှစ်သင်ကြားပို့ချလျက်ရှိပြီး ယခုတည်ဆောက်မည့် အဆင့်မြင့်စာရင်းကိုင်နှင့် စာရင်းစစ်သင်တန်းကျောင်း (မန္တလေး) သည် တတိယမြောက်ဖွင့်လှစ်သည့် သင်တန်းကျောင်းဖြစ်ကာ ပန္နက်တင်မင်္ဂလာအခမ်းအနားသို့

ပြည်ထောင်စုစာရင်းစစ်ချုပ် ဒေါ်နိုင်သက်ဦး၊ မန္တလေးတိုင်းဒေသကြီး ဝန်ကြီးချုပ်နှင့် တိုင်းဒေသကြီးဝန်ကြီးများ၊ မန္တလေးတိုင်းဒေသကြီးစာရင်းစစ်ချုပ်တို့ တက်ရောက်ကြသည်။

မွန်းလွဲပိုင်းတွင် ပြည်ထောင်စုစာရင်းစစ်ချုပ်သည် စစ်ကိုင်းမြို့ အသခ်ယာဉ္ဇေ့ရိပ်သာ၌ စစ်ကိုင်းတိုင်းဒေသကြီး စာရင်းစစ်ချုပ်ရုံး၊ စစ်ကိုင်းနှင့် မုံရွာခရိုင်/ မြို့နယ်စာရင်းစစ်ရုံးဝန်ထမ်းများနှင့် တွေ့ဆုံအမှာစကားပြောကြားပြီး စစ်ကိုင်းခရိုင်နှင့် မြို့နယ်စာရင်းစစ်ရုံး ဆောက်လုပ်မည့်မြေနေရာကို ကြည့်ရှုစစ်ဆေးသည်။

ယမန်နေ့နံနက်ပိုင်းကလည်း မန္တလေးတိုင်းဒေသကြီးစာရင်းစစ်ချုပ်ရုံး၌ မန္တလေးတိုင်းဒေသကြီး စာရင်းစစ်ချုပ်ရုံး၊ ခရိုင်/မြို့နယ်စာရင်းစစ်ရုံးဝန်ထမ်းများနှင့်တွေ့ဆုံ၍ စစ်ဆေးရေးလုပ်ငန်းသည် ပြည်သူ့ဘဏ္ဍာငွေများ စနစ်တကျသုံးစွဲနိုင်ရေး၊ ဘဏ္ဍာရေးစီမံခန့်ခွဲမှု ပိုမိုကောင်းမွန်လာရေးအတွက် အရေးပါသည့်လုပ်ငန်းဖြစ်သဖြင့် အရည်အသွေးပြည့်ဝသည့် အစီရင်ခံစာများ အချိန်နှင့်တစ်ပြေးညီ ထုတ်ပြန်နိုင်ရေးဆောင်ရွက်ရန်၊ ရိုးသားဖြောင့်မတ်မှု၊ တာဝန်ယူမှု၊ တာဝန်ခံမှုဖြင့် လုပ်ငန်းတာဝန်များကို ထိရောက်စွာဆောင်ရွက်ရန်၊ ခေတ်စနစ်နှင့် လျော်ညီသည့်စာရင်းပညာရပ်များကို စဉ်ဆက်မပြတ်လေ့လာသင်ယူရန် မှာကြားသည်။

ဆက်လက်၍ လိုက်နာဆောင်ရွက်မှုစစ်ဆေးခြင်း (Compliance Audit) ကို စနစ်တကျ၊ အရည်အသွေးပြည့်ဝစွာဖြင့် ထိရောက်စွာ ဆောင်ရွက်နိုင်စေရေးအတွက် နိုင်ငံ့စီးပွားမြှင့်တင်ရေးစီမံကိန်း စာရင်းစစ်ဆေးခြင်းဆိုင်ရာ အလုပ်ရုံဆွေးနွေးပွဲသို့ တက်ရောက်အမှာစကားပြောကြားပြီး မန္တလေးတိုင်းဒေသကြီးစာရင်းစစ်ချုပ်၊ စစ်ဆေးရေးဦးစီးဌာနမှ ညွှန်ကြားရေးမှူးချုပ်နှင့် တာဝန်ရှိသူများက နိုင်ငံ့စီးပွားမြှင့်တင်ရေး စီမံကိန်းစာရင်းစစ်ဆေးခြင်းဆိုင်ရာများနှင့်စပ်လျဉ်း၍ ရှင်းလင်းဆွေးနွေးကြသည်။

ထို့ပြင် မန္တလေးတိုင်းဒေသကြီးစာရင်းစစ်ချုပ်ရုံးနှင့် ခရိုင်/ မြို့နယ် စာရင်းစစ်ရုံးဝန်ထမ်းများက သိရှိလိုသည်များကို မေးမြန်းဆွေးနွေးကြပြီး ရလဒ်အနေဖြင့် Audit Plan ရေးဆွဲရာတွင် စံသတ်မှတ်ချက်များ (Criteria) နှင့်အညီ Risk ဧရိယာများကို ဖော်ထုတ်၍ အန္တရာယ်မြင့်မားသော နယ်ပယ်များကို အဓိကထား စစ်ဆေးသွားနိုင်မည်ဖြစ်ကြောင်း သိရသည်။

သတင်းစဉ်

ဟင်္သာတမြို့နယ်၊ ဇလွန်မြို့နယ်၊ ဘားအံမြို့နယ်၊ ဆိပ်သာမြို့၊ မဒေါက်မြို့နှင့် ငါးသိုင်းချောင်းမြို့များအတွင်းရှိ မြစ်ကမ်းအနီးနှင့် မြေနိမ့်ပိုင်းနေထိုင်သူများအနေဖြင့် ရေဘေးလွတ်ရာနေရာများသို့ သတိပြုရှောင်ရှား

နေပြည်တော် ဩဂုတ် ၁၆

ညောင်ဦးမြို့

ယနေ့နံနက် ၆ နာရီခွဲ တိုင်းထွာချက်အရ ဧရာဝတီမြစ်ရေသည် ညောင်ဦးမြို့တွင် ယင်းမြို့၏ စိုးရိမ်ရေမှတ်အထက် ၁၆ စင်တီမီတာ (၆ လက်မခန့်) ကျော်လွန်ရောက်ရှိနေပြီး နောက်တစ်ရက်အတွင်း စိုးရိမ်ရေမှတ်အောက်သို့ ပြန်လည် ကျဆင်းနိုင်သည်။

ဆိပ်သာမြို့

ဧရာဝတီမြစ်ရေသည် ဆိပ်သာမြို့တွင် ယင်းမြို့၏ စိုးရိမ်ရေမှတ်အထက် ၅၈ စင်တီမီတာ (၁ ပေ ၁၁ လက်မခန့်) ကျော်လွန်ရောက်ရှိပြီး နောက်တစ်ရက်အတွင်း ၅ စင်တီမီတာ(၂ လက်မ)ခန့် ကျဆင်းနိုင်ကာ ယင်းမြို့၏ စိုးရိမ်ရေမှတ်အထက် ဆက်လက်တည်ရှိနိုင်သည်။

ဟင်္သာတမြို့

ဧရာဝတီမြစ်ရေသည် ဟင်္သာတမြို့တွင် ယင်းမြို့၏ စိုးရိမ်ရေမှတ်အထက် ၄၃ စင်တီမီတာ (၁ ပေ ၅ လက်မခန့်) ကျော်လွန်ရောက်ရှိနေပြီး နောက်တစ်ရက်အတွင်း ၁၀ စင်တီမီတာ(၄ လက်မ)ခန့် မြင့်တက်လာနိုင်ကာ ယင်းမြို့၏ စိုးရိမ်ရေမှတ်အထက် ဆက်လက်တည်ရှိနိုင်သည်။

ဇလွန်မြို့

ဧရာဝတီမြစ်ရေသည် ဇလွန်မြို့တွင် ယင်းမြို့၏ စိုးရိမ်ရေမှတ်အထက် ၄၁ စင်တီမီတာ (၁ ပေ ၄ လက်မခန့်) ကျော်လွန်ရောက်ရှိနေပြီး နောက်တစ်ရက်အတွင်း ၁၀ စင်တီမီတာ(၄ လက်မ)ခန့် မြင့်တက်လာနိုင်ကာ ယင်းမြို့၏ စိုးရိမ်ရေမှတ်အထက် ဆက်လက်တည်ရှိနိုင်သည်။

ဘားအံမြို့

သံလွင်မြစ်ရေသည် ဘားအံမြို့တွင် ယင်းမြို့၏ စိုးရိမ်ရေမှတ်အထက် ၉၂ စင်တီမီတာ (၃ ပေခန့်) ကျော်လွန်ရောက်ရှိနေပြီး နောက်တစ်ရက်အတွင်း ၅ စင်တီမီတာ (၂ လက်မ)ခန့် မြင့်တက်လာနိုင်ကာ ယင်းမြို့၏ စိုးရိမ် ရေမှတ်အထက် ဆက်လက်တည်ရှိနိုင်သည်။

မဒေါက်မြို့

စစ်တောင်းမြစ်ရေသည် မဒေါက်မြို့တွင် ယင်းမြို့၏ စိုးရိမ်ရေမှတ်အထက် ၅၁ စင်တီမီတာ (၁ ပေ ၈ လက်မခန့်) ကျော်လွန်ရောက်ရှိနေပြီး နောက်တစ်ရက် အတွင်း ၅ စင်တီမီတာ (၂ လက်မ)ခန့် မြင့်တက်လာနိုင်ကာ ယင်းမြို့၏ စိုးရိမ်ရေမှတ်အထက် ဆက်လက်တည်ရှိနိုင်သည်။

ငါးသိုင်းချောင်းမြို့

ငဝန်မြစ်ရေသည် ငါးသိုင်းချောင်းမြို့တွင် ယင်းမြို့၏ စိုးရိမ်ရေမှတ်သို့ ရောက်ရှိနေပြီး နောက်တစ်ရက်အတွင်း ၁၀ စင်တီမီတာ (၄ လက်မ)ခန့် မြင့်တက်လာနိုင်ကာ ယင်းမြို့၏ စိုးရိမ်ရေမှတ်အထက် ဆက်လက်တည်ရှိနိုင်သည်။

သို့ဖြစ်ပါ၍ ညောင်ဦးမြို့နယ်အတွင်းရှိ မြစ်ကမ်းအနီးနှင့် မြေနိမ့်ပိုင်းနေထိုင်သူများအနေဖြင့် သတိပြုနေထိုင်ပါရန်နှင့် ဟင်္သာတမြို့နယ်၊ ဇလွန်မြို့နယ်၊ ဘားအံမြို့နယ်၊ ဆိပ်သာမြို့၊ မဒေါက်မြို့နှင့် ငါးသိုင်းချောင်းမြို့များအတွင်းရှိ မြစ်ကမ်းအနီးနှင့် မြေနိမ့်ပိုင်းနေထိုင်သူများအနေဖြင့် ရေဘေးလွတ်ရာနေရာများသို့ ရှောင်ရှားနိုင်ပါရန် သတိပေး နှိုးဆော်အပ်ပါသည်။

မိုး/ဇလ

ရာသီဥတုအကြောင်းပြ ကမ်းနီးဒေသအတွင်း ငါးပုစွန်ဖမ်းဆီးပါက အရေးယူမည်

၁။ စိုက်ပျိုးရေး၊ မွေးမြူရေးနှင့် ဆည်မြောင်းဝန်ကြီးဌာန၊ ငါးလုပ်ငန်းဦးစီးဌာနသည် မြန်မာ့ပင်လယ် ငါးလုပ်ငန်းရေပြင်အတွင်း ငါးဖမ်းလုပ်ငန်း လုပ်ကိုင်ဆောင်ရွက်နေသော နိုင်ငံသားပိုင်ကမ်းဝေး ငါးဖမ်းရေယာဉ်များနှင့် ကမ်းနီးငါးဖမ်းရေယာဉ်များအနေဖြင့် မုတ်သုံရာသီအတွင်း ရာသီဥတုဆိုးရွားချိန်များတွင် လှိုင်းဒဏ်၊ လေဒဏ်များ ခိုလှုံနိုင်ရန်အတွက် အောက်ဖော်ပြပါတည်နေရာများ၌ ရာသီဥတု ခိုလှုံနိုင်ပါကြောင်းကို (၉-၆-၂၀၂၆) ရက်စွဲပါ ညွှန်ကြားချက်အမှတ်၊ ၂/၂၀၂၆ ဖြင့် ထုတ်ပြန်ပေးထားပြီး ဖြစ်ပါသည် -

(က) ရခိုင်ပြည်နယ်၊ စစ်တွေမြို့နယ်၊ မင်းဂံချောင်းအတွင်း မြောက်လတ္တီတွဒ် ၂၀ ဒီဂရီ ၂၈ မိနစ်၊ အရှေ့လောင်ဂျီတွဒ် ၉၂ ဒီဂရီ ၅၈ မိနစ်၊

(ခ) ရခိုင်ပြည်နယ်၊ ပေါက်တောမြို့နယ်၊ ဖရုံဂါကျွန်း မြောက်လတ္တီတွဒ် ၂၀ ဒီဂရီ ၀၀ မိနစ်၊ အရှေ့လောင်ဂျီတွဒ် ၉၃ ဒီဂရီ ၀၀ မိနစ်၊

(ဂ) ရခိုင်ပြည်နယ်၊ ကျောက်ဖြူမြို့နယ်၊ ငလပွေ့ချောင်း မြောက်လတ္တီတွဒ် ၁၉ ဒီဂရီ ၂၄ မိနစ်၊ အရှေ့လောင်ဂျီတွဒ် ၉၃ ဒီဂရီ ၃၃ မိနစ်၊

(ဃ) ရခိုင်ပြည်နယ်၊ သံတွဲမြို့နယ်၊ ဆင်ခေါင်းဆိပ်ကမ်း မြောက်လတ္တီတွဒ် ၁၈ ဒီဂရီ ၃၁ မိနစ်၊ အရှေ့လောင်ဂျီတွဒ် ၉၄ ဒီဂရီ ၁၃ မိနစ်၊

(င) ရခိုင်ပြည်နယ်၊ သံတွဲမြို့နယ်၊ သဖြူချိုင် (ANDREW BAY) မြောက်လတ္တီတွဒ် ၁၈ ဒီဂရီ ၂၀ မိနစ်၊ အရှေ့လောင်ဂျီတွဒ် ၉၄ ဒီဂရီ ၂၀ မိနစ်၊

(စ) ရခိုင်ပြည်နယ်၊ တောင်ကုတ်မြို့နယ်၊ သဘော်ဆိပ် မြောက်လတ္တီတွဒ် ၁၈ ဒီဂရီ ၁၅ မိနစ်၊ အရှေ့လောင်ဂျီတွဒ် ၉၄ ဒီဂရီ ၁၃ မိနစ်၊

(ဆ) ရခိုင်ပြည်နယ်၊ ဂွမြို့နယ်၊ တင်းတောကျေးရွာအုပ်စု၊ အမော်ချိုင် မြောက်လတ္တီတွဒ် ၁၇ ဒီဂရီ ၃၇ မိနစ်၊ အရှေ့လောင်ဂျီတွဒ် ၉၄ ဒီဂရီ ၃၄ မိနစ်၊

(ဇ) ဧရာဝတီတိုင်းဒေသကြီး၊ ငပုတောမြို့နယ်၊ ဟိုင်းကြီးကျွန်း (HAINGYI ISLAND) မြောက်လတ္တီတွဒ် ၁၅ ဒီဂရီ ၅၈ မိနစ်၊ အရှေ့လောင်ဂျီတွဒ် ၉၄ ဒီဂရီ ၂၀ မိနစ်၊

(ဈ) ဧရာဝတီတိုင်းဒေသကြီး၊ ငပုတောမြို့နယ်၊ ပြင်ခရိုင်၊ ချောင်းဝကျေးရွာ မြောက်လတ္တီတွဒ် ၁၆ ဒီဂရီ ၀၀ မိနစ်၊ အရှေ့လောင်ဂျီတွဒ် ၉၄ ဒီဂရီ ၂၄.၄၀ မိနစ်၊

(ည) ဧရာဝတီတိုင်းဒေသကြီး၊ ဘိုကလေးမြို့နယ်၊ ကဒုံကနိကျေးရွာ မြောက်လတ္တီတွဒ် ၁၅ ဒီဂရီ ၄၈ မိနစ်၊ အရှေ့လောင်ဂျီတွဒ် ၉၅ ဒီဂရီ ၁၆ မိနစ်၊

(ဋ) မွန်ပြည်နယ်၊ ရေးမြို့နယ်၊ ဝါးကျွန်း မြောက်လတ္တီတွဒ် ၁၅ ဒီဂရီ ၁၁.၃၀ မိနစ်၊ အရှေ့လောင်ဂျီတွဒ် ၉၇ ဒီဂရီ ၄၄ မိနစ်၊

(ဌ) တနင်္သာရီတိုင်းဒေသကြီး၊ လောင်းလုံမြို့နယ်၊ မောင်းမကန်ဘုတ်ကျွန်း (MIDDLE MOSCOS) မြောက်လတ္တီတွဒ် ၁၄ ဒီဂရီ ၀၈ မိနစ်၊ အရှေ့လောင်ဂျီတွဒ် ၉၇ ဒီဂရီ ၄၈ မိနစ်၊

(ဍ) တနင်္သာရီတိုင်းဒေသကြီး၊ လောင်းလုံမြို့နယ်၊ လောင်းလုံဘုတ်ကျွန်း (SOUTH MOSCOS) မြောက်လတ္တီတွဒ် ၁၃ ဒီဂရီ ၄၈ မိနစ်၊ အရှေ့လောင်ဂျီတွဒ် ၉၇ ဒီဂရီ ၅၄ မိနစ်၊

(ဎ) တနင်္သာရီတိုင်းဒေသကြီး၊ မြိတ်မြို့နယ်၊ တနင်္သာရီကျွန်း (TANINTHARYI ISLAND) မြောက်လတ္တီတွဒ် ၁၂ ဒီဂရီ ၃၄ မိနစ်၊ အရှေ့လောင်ဂျီတွဒ် ၉၇ ဒီဂရီ ၅၂ မိနစ်၊

(ဏ) တနင်္သာရီတိုင်းဒေသကြီး၊ ကျွန်းစုမြို့နယ်၊ ပြင်စဘုကျွန်း (PYIN SA BU ISLAND) အရှေ့ဘက်ရေပြင် မြောက်လတ္တီတွဒ် ၁၁ ဒီဂရီ ၄၅ မိနစ်၊ အရှေ့လောင်ဂျီတွဒ် ၉၈ ဒီဂရီ ၀၅ မိနစ်။

၂။ နိုင်ငံသားပိုင် ကမ်းဝေးငါးဖမ်းရေယာဉ်များနှင့် ကမ်းနီးငါးဖမ်းရေယာဉ်များအား ရာသီဥတုခိုလှုံခွင့်ပြုရာနေရာ သတ်မှတ်ပေးထားခြင်းမှာ မုတ်သုံရာသီ ရာသီဥတုဆိုးရွားချိန်အတွင်း ငါးဖမ်းရေယာဉ်များနှင့် ရေလုပ်သားများ အန္တရာယ်ကင်းရှင်းလုံခြုံစွာ ကျွန်းခိုရပ်နားနိုင်ရန်အတွက် သတ်မှတ်ပေးထားခြင်းဖြစ်ပြီး ရာသီဥတုခိုလှုံသည်ကို အကြောင်းပြ၍ ကမ်းနီးဒေသအတွင်း ငါး/ပုစွန်ဖမ်းဆီးနေသည်ကို စစ်ဆေးတွေ့ရှိရပါက ထိရောက်စွာ အရေးယူခြင်းခံရမည်ဖြစ်ကြောင်း ဖော်ပြအပ်ပါသည်။

စိုက်ပျိုးရေး၊ မွေးမြူရေးနှင့် ဆည်မြောင်းဝန်ကြီးဌာန
ငါးလုပ်ငန်းဦးစီးဌာန

စကုမြို့၌ မိုးရာသီဖိတ်ခေါ်ဖလား ဘောလုံးပြိုင်ပွဲကျင်းပ

မင်းဘူး ဩဂုတ် ၁၆

မကွေးတိုင်းဒေသကြီး စကုမြို့နယ် စကုမြို့အားကစားကော်မတီက ကြီးမှူးကျင်းပသော ၂၀၂၆ ခုနှစ် အမျိုးသားအလွတ်တန်း ကလပ်အသင်းပေါင်းစုံ မိုးရာသီဖိတ်ခေါ်ဖလား ဘောလုံးပြိုင်ပွဲ ဖွင့်ပွဲအခမ်းအနားကို ဩဂုတ် ၁၅ ရက် မွန်းလွဲ ၂ နာရီက စကုမြို့မ အားကစားကွင်း၌ ကျင်းပသည်။

ဦးစွာ ခရိုင်အုပ်ချုပ်ရေးမှူး ဦးအေးလွင်က အမှာစကား ပြောကြားပြီး တိုင်းဒေသကြီး အားကစားနှင့် ကာယပညာဦးစီးဌာနမှ ညွှန်ကြားရေးမှူး ဦးသန်းထိုက်ဦးက အားကစားပစ္စည်းများ ပေးအပ်ကာ မင်းဘူးခရိုင် စီမံခန့်ခွဲရေးနှင့် အုပ်ချုပ်ရေးကော်မတီက စကုမြို့ အားကစားကော်မတီနှင့် စကုမြို့ No.1 ကိုယ်ပိုင်အထက်တန်းကျောင်းမှ ဘင်ခရာနှင့် ပန်းဖွားအဖွဲ့အား ဂုဏ်ပြုချီးမြှင့်ငွေများ ပေးအပ်သည်။

ဆက်လက်ပြီး ဘောလုံးပြိုင်ပွဲကို ကျင်းပရာ အဖွင့်ပွဲစဉ်အဖြစ် စလင်းမြို့နယ်ကိုယ်စားပြု ရွှေမှော်အောင်အသင်းနှင့် ပွင့်ဖြူမြို့နယ်ကိုယ်စားပြု LEL HLA YOUTH အသင်းတို့က အကြိတ်အနယ် ယှဉ်ပြိုင်ကစားကြရာ တစ်ဖက်နှစ်ဂိုးစီဖြင့် သရေရလဒ် ထွက်ပေါ်ခဲ့သည်။

၂၀၂၆ ခုနှစ် စကုမြို့ အားကစားကော်မတီက ကြီးမှူးကျင်းပသော အမျိုးသားအလွတ်တန်းကလပ် အသင်းပေါင်းစုံ မိုးရာသီဖိတ်ခေါ်ဖလား ဘောလုံးပြိုင်ပွဲတွင် စကုမြို့ပေါ်ရပ်ကွက်များနှင့် အနီးပတ်ဝန်းကျင်ရှိ ကျေးရွာများမှ ပြိုင်ပွဲအသင်းများ၊ မင်းဘူးခရိုင်အတွင်းရှိ မင်းဘူး (စကု)၊ ပွင့်ဖြူ စလင်းနှင့် ငဖဲ မြို့နယ်များမှ ပြိုင်ပွဲဝင် အသင်းများအပြင် မကွေးတိုင်းဒေသကြီး အတွင်းမှ ကလပ်အသင်းများက ပြိုင်ပွဲဝင် အသင်းစုစုပေါင်း ၂၅ သင်းဖြင့် အုပ်စုရှစ်အုပ်စုခွဲ၍ ကျင်းပသွားမည်ဖြစ်ကာ၊ ဘောလုံးပြိုင်ပွဲကို ဩဂုတ် ၁၅ ရက်မှ စက်တင်ဘာ ၂၈ ရက်အထိ ကျင်းပသွားမည်ဖြစ်ပြီး မည်သူမဆို လာရောက်အားပေးကြည့်ရှုနိုင်ကြောင်း သိရသည်။

မောင်မောင်(မင်းဘူး)

ကန့်ဘလူမြို့၌ ခရိုင်အဆင့်ကျောင်းပေါင်းစုံ အမျိုးသားဘောလုံးပြိုင်ပွဲ ဖွင့်ပွဲကျင်းပ

ကန့်ဘလူ ဩဂုတ် ၁၆

စစ်ကိုင်းတိုင်းဒေသကြီး ကန့်ဘလူခရိုင်အတွင်း မျိုးဆက်သစ်အားကစားသမားများ ပေါ်ထွက်လာစေရန်ရည်ရွယ်၍ ကန့်ဘလူမြို့၌ ခရိုင်အဆင့်ကျောင်းပေါင်းစုံ အမျိုးသားဘောလုံးပြိုင်ပွဲဖွင့်ပွဲကို ဩဂုတ် ၁၃ ရက်က မြို့မအားကစားကွင်း(ဘောလုံးကွင်း) ၌ ကျင်းပရာ ခရိုင်စီမံခန့်ခွဲရေးနှင့် အုပ်ချုပ်ရေးကော်မတီဥက္ကဋ္ဌ သက်ဇော်ဦးက အမှာစကား ပြောကြားသည်။

ဆက်လက်၍ ဘောလုံးပြိုင်ပွဲကို ကျင်းပရာ မြင့်မိုရ်(၁)အသင်းနှင့် ဆု(၁)အသင်းတို့ ယှဉ်ပြိုင်ကစားကြရာ မြင့်မိုရ်(၁) အသင်းက နှစ်ဂိုး-ဂိုးမရှိဖြင့် အနိုင်ရရှိသည်။ အဆိုပါ ကျောင်းပေါင်းစုံ အမျိုးသားဘောလုံးပြိုင်ပွဲတွင် ပြိုင်ပွဲဝင်အသင်း ၁၃ သင်း ဝင်ရောက်ယှဉ်ပြိုင်မည်ဖြစ်ကာ ကျန်ရက်များ၌ နံနက်နှစ်ပွဲ၊ ညနေ တစ်ပွဲ ဆက်လက်ယှဉ်ပြိုင်သွားမည်ဖြစ်သည်။

အဆိုပါကျောင်းပေါင်းစုံ အမျိုးသားဘောလုံးပြိုင်ပွဲသို့ ခရိုင်စီမံခန့်ခွဲရေးနှင့် အုပ်ချုပ်ရေးကော်မတီဥက္ကဋ္ဌနှင့် အဖွဲ့ဝင်များ၊ မြို့နယ်စီမံခန့်ခွဲရေးနှင့် အုပ်ချုပ်ရေးကော်မတီဝင်များ၊ ခရိုင်ပညာရေးမှူး ဒေါ်စုစုဌေး၊ မြို့နယ်ပညာရေးမှူး ဒေါ်အေးအေးစိုးနှင့် တာဝန်ရှိသူများ၊ ခရိုင်/မြို့နယ်ဌာနဆိုင်ရာများ၊ ကိုယ်ပိုင်ကျောင်းများမှ ဆရာ ဆရာမများ၊ နည်းပြများ၊ အုပ်ချုပ်သူများ၊ ဘောလုံးအားကစားသမားများ၊ ကျောင်းသား ကျောင်းသူများ လာရောက်အားပေး ကြည့်ရှုခဲ့ကြောင်း သိရသည်။

အောင်ဝင်းငြိမ်း(ကန့်ဘလူ)

မိုင်းပန်မြို့နယ်၌ အခြေခံပညာကျောင်းပေါင်းစုံ U-14 ဘောလုံးပြိုင်ပွဲ ဆုချီးမြှင့်ပွဲကျင်းပ

မိုင်းပန် ဩဂုတ် ၁၆

ရှမ်းပြည်နယ်(တောင်ပိုင်း) မိုင်းပန်မြို့နယ်၌ ၂၀၂၆-၂၀၂၇ ပညာသင်နှစ် မြို့နယ်ပညာရေးမှူးဖလား Football For School Program အစီအစဉ်အရ ကျင်းပပြုလုပ်သော ၂၀၂၆ ခုနှစ် အခြေခံပညာကျောင်းပေါင်းစုံ U–14 ဘောလုံးပြိုင်ပွဲ ဆုချီးမြှင့်ခြင်း အခမ်းအနားကို အခြေခံပညာအထက်တန်းကျောင်း အားကစားကွင်း၌ ယမန်နေ့ မွန်းလွဲ ၂ နာရီခွဲက ကျင်းပသည်။

အခမ်းအနားတွင် ကျောင်းသား ကျောင်းသူများက ဘင်ခရာ၊ ပန်းဖွားအက၊ အေရိုးဗစ်အက စသည်များဖြင့် ဖျော်ဖြေကပြခဲ့သည်။ ထို့နောက် မြို့နယ်စီမံအုပ်ချုပ်ရေးအဖွဲ့ဥက္ကဋ္ဌ မြို့နယ်အုပ်ချုပ်ရေးမှူး ဦးဟန်ဇော်မြင့်က အမှာစကားပြောကြားပြီး ပထမဆု၊ ဒုတိယဆု၊ အကောင်းဆုံးအားကစားသမားဆု၊ အကောင်းဆုံး ဂိုးသမားဆု၊ ရှေ့တန်း၊ အလယ်တန်း၊ အနောက်တန်း အကောင်းဆုံး အားကစားသမားဆုနှင့် အသန့်ရှင်းဆုံးဆုများ အသီးသီးကို ချီးမြှင့်ပေးအပ်ခဲ့ကြောင်း သိရသည်။

မြို့နယ်(ပြန်/ဆက်)

❐ *ကျောဖုံးမှ*

ဘရာဇီး ပြည်တွင်းကလပ်များတွင်ပါ သွားရောက်ကစားခဲ့ဖူးသည့် အတွေ့အကြုံရင့် ကစားသမားကောင်းတစ်ဦး ဖြစ်သည်။

ဖိလစ်ပီသည် အရပ် ငါးပေ ၁၁ လက်မကျော်ရှိကာ ဗဟိုခံစစ်နေရာတွင် အဓိကကစားလေ့ရှိပြီး ညာနောက်ခံနေရာတွင်ပါ အချိတ်အဆက်မိမိ ဝင်ရောက်ကစားနိုင်သည့် စွယ်စုံရ ခံစစ်ကစားသမားတစ်ဦးလည်း ဖြစ်သည်။

အသစ်ခေါ်ယူလိုက်သည့် ခံစစ်ကစားသမား ဖိလစ်ပီအနေဖြင့် လာမည့်ရာသီသစ်တွင် ရတနာပုံအသင်းအတွက် ကျောနံပါတ် (၄၀) ဝတ်ဆင်ကာ ပါဝင်ယှဉ်ပြိုင်သွားမည်ဖြစ်သည်။

ဖိလစ်ပီ၏ ဥရောပကလပ်များ၌ ကျင်လည်ခဲ့သည့် အတွေ့အကြုံများနှင့် ရင့်ကျက်သည့် ခံစစ်စွမ်းဆောင်ရည်များက အသင်း၏ နောက်တန်းခံစစ်ကြောင်းအတွက် အဓိက အထောက်အကူပြုနိုင်လိမ့်မည်ဟု ကလပ်အသင်းဘက်က အပြည့်အဝ ယုံကြည်လျက်ရှိသည်။

နေမျိုး၊ ဓာတ်ပုံ-YDNB

● *ကျောဖုံးမှ*

ကုန်ဆုံးပြီးနောက် ဆန်စီရိုသို့ ပြောင်းရွှေ့သွားသည့် ဂျွန်စတုန်းစ်ပြီးနောက် ယခုနှစ် နွေရာသီအပြောင်းအရွှေ့ကာလတွင် အင်တာမီလန်အသင်းသို့ ပြောင်းရွှေ့သည့် ဒုတိယမြောက် အင်္ဂလန်ကစားသမား ဖြစ်လာခဲ့သည်။

စပန့်စ်သည် ၂၀၂၅-၂၀၂၆ ရာသီတွင် စပါးအသင်းအတွက် ပြိုင်ပွဲအရပ်ရပ် ၄၄ ပွဲ ပါဝင်ကစားထားသည်။ ၎င်းသည် ၂၀၂၂ ခုနှစ်တွင် မစ်ဒယ်ဘရော့အသင်းမှ စပါးအသင်းသို့ ကနဦးပြောင်းရွှေ့ကြေးပေါင် ၁၂ ဒသမ ၅ သန်းဖြင့် ရောက်ရှိလာသူဖြစ်သည်။ ၎င်းသည် ယခုနှစ် ကမ္ဘာ့ဖလားပြိုင်ပွဲတွင် အင်္ဂလန်အသင်း၏ ပွဲစဉ်အားလုံးကို ပါဝင်ကစားခဲ့ပြီး တတိယရရှိအောင် ကူညီပေးထားနိုင်သည်။

၎င်းသည် ၂၀၂၄ ခုနှစ်က ဂျီနိုအာအသင်းတွင် ခြောက်လကြာ အငှားကစားပြီးနောက် ယခုအခါ အီတလီတွင် ဒုတိယအကြိမ်မြောက် ပြန်လည်ကစားခွင့်ရတော့မည် ဖြစ်သည်။

အောင်ဇော်

❂ *ကျောဖုံးမှ*

ဦးဆောင်ဂိုး ခွင့်ပြုပေးခဲ့ရသည်။ ၈၁ မိနစ်တွင် အောင်ပြည့်ဖြိုးက ဂိုးဧရိယာအစပ်ကနေ ဒုတိယဂိုး သွင်းယူခဲ့သည်။ တတိယဂိုးအဖြစ် ပွဲချိန် မိနစ် ၉၀ တွင် ရရှိသည့် ပြစ်ဒဏ်ဘောမှ တစ်ဆင့် ကျော်မင်းမောင်က အဝေးကန်ချက်ဖြင့် တိုက်ရိုက်သွင်းယူခဲ့သည့်အတွက် ရန်ကုန်စီးတီးအသင်းက မြဝတီအသင်းကို သုံးဂိုး-ဂိုးမရှိဖြင့် အနိုင်ရရှိခဲ့သည်။

ရန်ကုန်စီးတီးအသင်းသည် ပွဲချိန်အများစုတွင် ပြိုင်ဘက်အသင်းကို ဖိအားပေးထိန်းချုပ်ကစားနိုင်ခဲ့သည့်အပြင် ရရှိလာသည့် ဂိုးသွင်းခွင့်များကိုပါ ထိရောက်စွာ အသုံးချနိုင်ခဲ့သည်။ မြဝတီအသင်းသည် တိုက်စစ်အခွင့်အရေးများကို ဂိုးအဖြစ် မပြောင်းလဲနိုင်ခဲ့သည့်အပြင် အမှားများမှတစ်ဆင့် ပေးဂိုးများ ခွင့်ပြုခဲ့ရသည်။

ယနေ့ပွဲစဉ်တွင် ရန်ကုန်စီးတီးအသင်းမှ အသင်းခေါင်းဆောင် အောင်နိုင်ဝင်းက AYA Pay Man Of The Match ဆုကို ရရှိခဲ့သည်။

ပွဲစဉ်(၁၃)အပြီး အမှတ်ပေးဇယားရပ်တည်မှုတွင် ISPE အသင်းက ရမှတ် ၃၂ မှတ်ဖြင့် ထိပ်ဆုံးမှဦးဆောင်ကာ ရာသီဝက်ချန်ပီယံဆုကို ဆွတ်ခူးနိုင်ခဲ့သည်။ ၎င်းနောက်တွင် ဒဂုံစတားယူနိုက်တက်က ၂၈ မှတ်ဖြင့် အဆင့်(၂)၊ ရန်ကုန်ယူနိုက်တက်က ၂၇ မှတ်ဖြင့် အဆင့်(၃)၊ သစ္စာအားမာန်က ၂၄ မှတ်ဖြင့် အဆင့်(၄) ရရှိထားသည်။ Falcon အသင်းနှင့် ရှမ်းယူနိုက်တက်တို့က ၂၂ မှတ်စီ၊ ရတနာပုံအသင်းက ၂၁ မှတ်၊ Galaxy အသင်းက ၁၉ မှတ်နှင့် ရန်ကုန်စီးတီးအသင်းက ၁၈ မှတ် ရရှိထားသည်။

ထို့ပြင် ဟံသာဝတီယူနိုက်တက်အသင်းက ၁၄ မှတ်၊ ဧရာဝတီယူနိုက်တက်အသင်းက ၁၃ မှတ်၊ စစ်ကိုင်းယူနိုက်တက်အသင်းက ၁၁ မှတ်၊ မြဝတီအသင်းက ခြောက်မှတ်နှင့် Chinland အသင်းက တစ်မှတ်စီ အသီးသီး ရပ်တည်လျက်ရှိသည်။

နေမျိုး၊ ဓာတ်ပုံ-MNL

✻ *ကျောဖုံးမှ*

မြန်မာနိုင်ငံ တက်ကွ်ဘော အဖွဲ့ချုပ်သည် လက်ရှိတွင် လက်ရွေးစင်ကစားသမားများကို ကြိုတင်ပြင်ဆင် လေ့ကျင့်မှုများ အချိန်အပြည့်ဖြင့် ဆောင်ရွက်ပေးလျက်ရှိပြီး ယှဉ်ပြိုင်မည့် ပြိုင်ပွဲအမျိုးအစားများအလိုက် ကစားသမားများ၏ နည်းဗျူဟာ၊ ခြေစွမ်း၊ နည်းစနစ်နှင့် ရုပ်ပိုင်းဆိုင်ရာကြံ့ခိုင်မှု (Physical Fitness)တို့ကို အဓိကထား၍ လေ့ကျင့်သင်ကြား ပေးလျက်ရှိကြောင်း မြန်မာနိုင်ငံ တက်ကွ်ဘောအဖွဲ့ချုပ်မှ သိရသည်။

ထို့ပြင် ကစားသမားများ၏ ပြိုင်ပွဲအတွေ့အကြုံနှင့် စိတ်ဓာတ်ရေးရာကြံ့ခိုင်မှုများ ပိုမိုရရှိစေရန်အတွက် နည်းပြများက စနစ်တကျ လေ့ကျင့်သင်ကြားပေးလျက်ရှိသည်။

အကြိမ်(၂၀) မြောက် အာရှအားကစားပြိုင်ပွဲကို ဂျပန်နိုင်ငံ Aichi-Nagoya ၌ စက်တင်ဘာ ၁၉ ရက်မှ အောက်တိုဘာ ၄ ရက်အထိ ကျင်းပသွားမည်ဖြစ်ကြောင်း သိရသည်။

နေမျိုး၊ ဓာတ်ပုံ-MTF

အား က စား မြှင့် တင် စိတ် လန်း ရွှင် ဆန့် ကျင် မူး ယစ် ဆေး

❑ နိုင်ငံ့ဝန်ထမ်းများအား မည်သည့်နည်းလမ်းဖြင့်မဆို ခြိမ်းခြောက်ခြင်း၊ တာဝန်ထမ်းဆောင်မှုအား နှောင့်ယှက်ခြင်းများ ဆောင်ရွက်ပါက တည်ဆဲဥပဒေများနှင့်အညီ အရေးယူခံရနိုင်ပါသည်။

စိမ်းလန်းသော အဆောက်အအုံများ၏ အနာဂတ်

၂၁ ရာစု၏ အကြီးမားဆုံးသော စိန်ခေါ်မှုများထဲတွင် ရာသီဥတုပြောင်းလဲမှု၊ သယံဇာတရှားပါးလာမှုနှင့် သဘာဝပတ်ဝန်းကျင် ယိုယွင်းပျက်စီးမှုတို့ ပါဝင်သည်။ ကမ္ဘာတစ်ဝန်းရှိ ဆောက်လုပ်ရေးနှင့် မြို့ပြဖွံ့ဖြိုးရေးလုပ်ငန်းများက ကမ္ဘာ့စွမ်းအင်သုံးစွဲမှု၏ ၃၆ ရာခိုင်နှုန်းနှင့် ကာဗွန်ဒိုင်အောက်ဆိုက် (CO_2) ထုတ်လွှတ်မှု၏ ၃၉ ရာခိုင်နှုန်းခန့်ကို တာဝန်ရှိနေပါသည်။ ထို့ကြောင့် ရိုးရာဆောက်လုပ်ရေးနည်းစနစ်များမှသည် သဘာဝပတ်ဝန်းကျင်နှင့် သဟဇာတဖြစ်သော စိမ်းလန်းသော အဆောက်အအုံစနစ်များသို့ ကူးပြောင်းရေးသည် နိုင်ငံတိုင်းအတွက် မဖြစ်မနေလုပ်ဆောင်ရမည့် နိုင်ငံတော်အဆင့် မဟာဗျူဟာတစ်ရပ် ဖြစ်လာပါသည်။

ဝေဖြိုးအောင်

စိမ်းလန်းသော အဆောက်အအုံဆိုသည်မှာ အဆောက်အအုံတစ်ခု၏ သက်တမ်းတစ်လျှောက်လုံး (ဒီဇိုင်းဆွဲခြင်း၊ တည်ဆောက်ခြင်း၊ လည်ပတ်အသုံးပြုခြင်း၊ ပြုပြင်ထိန်းသိမ်းခြင်း၊ ပြန်လည်မွမ်းမံခြင်းမှစ၍ ဖြိုဖျက်ဖယ်ရှားခြင်းအထိ)တွင် သဘာဝပတ်ဝန်းကျင်အပေါ် ထိခိုက်မှုအနည်းဆုံးဖြစ်စေရန်နှင့် အရင်းအမြစ်များကို အကျိုးရှိဆုံး အသုံးချနိုင်ရန် ရည်ရွယ်တည်ဆောက်ထားသော အဆောက်အအုံ ဖြစ်ပါသည်။

မြန်မာနိုင်ငံ၏ မြို့ပြဖွံ့ဖြိုးတိုးတက်မှုကဏ္ဍတွင်လည်း Smart City အယူအဆများနှင့်အတူ Green Building သဘောတရားများကို စည်ပင်သာယာရေးကော်မတီများ၊ မြို့ပြစီမံကိန်းရေးဆွဲသူများနှင့် အုပ်ချုပ်ရေးယန္တရားများက စတင်အာရုံစိုက်လာပြီဖြစ်သည်။ သို့ရာတွင် ဖွံ့ဖြိုးဆဲနိုင်ငံဖြစ်သည့် အားလျော်စွာ Green Building ဟုဆိုလျှင် ငွေကုန်ကြေးကျများပြားသော နိုင်ငံတကာအဆင့်မီနည်းပညာကြီးများကိုသာ အသုံးပြုရမည်ဟု အထင်အမြင်လွဲမှားမှုများ ရှိနေတတ်သည်။ စင်စစ်အားဖြင့် မြန်မာနိုင်ငံ၏ ပထဝီဝင်အနေအထား၊ ရာသီဥတုနှင့် ယဉ်ကျေးမှုဓလေ့ထုံးစံများအရ ငွေကြေးအကုန်အကျအနည်းဆုံး (သို့မဟုတ်) လုံးဝငွေမကုန်ဘဲ အသုံးချနိုင်သော အစိမ်းရောင်ဗိသုကာနည်းပညာများ အမြောက်အမြားရှိနေပါသည်။

Green Building များ၏ အနာဂတ်နှင့် Smart City ပေါင်းစပ်မှု

အနာဂတ်မြို့ပြအုပ်ချုပ်ရေးတွင် Green Building များက သီးခြားရပ်တည်နေသော အဆောက်အအုံများမဟုတ်တော့ဘဲ Smart City ၏ အဓိကကျသော အစိတ်အပိုင်းများအဖြစ် ပေါင်းစပ်ပါဝင်လာမည်ဖြစ်သည်။ ဒီဂျစ်တယ်နည်းပညာများ တိုးတက်လာသည်နှင့်အမျှ အဆောက်အအုံများသည် လူသားများ၏ လိုအပ်ချက်များကို ကြိုတင်ခန့်မှန်းနိုင်သော Cognitive Buildings များအဖြစ် ပြောင်းလဲလာမည်ဖြစ်သည်။

အနာဂတ် Green Building များ၏ အဓိကဦးတည်ချက်မှာ စွမ်းအင်သုံးစွဲမှုကို အတတ်နိုင်ဆုံးလျှော့ချပြီး လိုအပ်သောစွမ်းအင်ကို မိမိဘာသာ ပြန်လည်ထုတ်လုပ်နိုင်သည့် Net Zero Energy Building များ တည်ဆောက်ရေးဖြစ်သည်။ တစ်နှစ်တာကာလအတွင်း အဆောက်အအုံမှ သုံးစွဲလိုက်သော လျှပ်စစ်စွမ်းအင်ပမာဏနှင့် အဆောက်အအုံမှ (ဥပမာ- ဆိုလာစနစ်ဖြင့်) ပြန်လည်ထုတ်လုပ်ပေးသော စွမ်းအင်ပမာဏညီမျှနေခြင်းကို ဆိုလိုသည်။ ယင်းသည် နိုင်ငံ၏ စွမ်းအင်လုံခြုံရေးနှင့် ဓာတ်အားပေးစနစ်အပေါ် ဝန်ပိမှုများကို လျှော့ချပေးနိုင်သည့်အတွက် အမျိုးသားအဆင့် စီမံခန့်ခွဲမှုများတွင် အထူးအလေးထားရမည့်ကိစ္စရပ်ဖြစ်သည်။

Smart City ဖွံ့ဖြိုးတိုးတက်ရေး လုပ်ငန်းစဉ်များတွင် အဆောက်အအုံများအတွင်း Internet of Things (IoT) နည်းပညာများကို အသုံးပြု၍ အပူချိန်၊ အလင်းရောင်နှင့် လေဝင်လေထွက်များကို အလိုအလျောက် ထိန်းချုပ်မည့်စနစ်များ တွင်ကျယ်လာမည်။ စည်ပင်သာယာရေးကော်မတီများအနေဖြင့် အချက်အလက်များကို ဗဟိုထိန်းချုပ်မှုစနစ်များမှတစ်ဆင့် စောင့်ကြည့်လေ့လာကာ မြို့တစ်မြို့လုံး၏ စွမ်းအင်နှင့် ရေသုံးစွဲမှုပုံစံများကို စီမံခန့်ခွဲလာနိုင်မည်ဖြစ်သည်။

Green Building များက သီးခြားရပ်တည်နေသော အဆောက်အအုံများမဟုတ်ဘဲ Smart City ၏ အဓိကကျသော အစိတ်အပိုင်းများအဖြစ် တည်ရှိနေသည်ကို ဤသို့တွေ့ရမည်။

လက်ရှိ Green Building သဘောတရားသည် သဘာဝပတ်ဝန်းကျင်ကို မထိခိုက်အောင် (Do no harm) သာ အဓိကထားသော်လည်း အနာဂတ်တွင် သဘာဝပတ်ဝန်းကျင်ကို ပြန်လည်ကောင်းမွန်စေမည့် (Regenerative) ပုံစံများသို့ ပြောင်းလဲလာမည်။ ဥပမာ - လေထုထဲမှ ကာဗွန်ဒိုင်အောက်ဆိုက်ကို စုပ်ယူပေးနိုင်သော အဆောက်အအုံမျက်နှာစာများ၊ ညစ်ညမ်းနေသော မြေအောက်ရေကို ပြန်လည်သန့်စင်ပေးနိုင်သော အခြေခံအုတ်မြစ်စနစ်များ ပါဝင်လာမည်ဖြစ်သည်။

မြန်မာနိုင်ငံအတွက် ငွေမကုန်ဘဲ အသုံးချနိုင်သော Green Concepts များ

မြန်မာနိုင်ငံကဲ့သို့ အပူပိုင်း မုတ်သုံရာသီဥတုရှိသော ဒေသများတွင် ခေတ်မီစက်ပစ္စည်းများ အသုံးမပြုဘဲ ဗိသုကာဒီဇိုင်းသက်သက်ဖြင့် အပူချိန်နှင့် အလင်းရောင်ကို ထိန်းချုပ်နိုင်သောစနစ်များကို ငွေကြေးမကုန်ကျဘဲ အကောင်အထည်ဖော်နိုင်ပါသည်။ မြို့ပြစီမံကိန်းရေးဆွဲရာတွင် ဤအချက်များကို မူဝါဒအဖြစ် သတ်မှတ်ပေးရန်သာ လိုအပ်ပါသည်။

မည်သည့်နည်းပညာမျှမလို၊ အပိုကုန်ကျစရိတ်မရှိဘဲ အကျိုးသက်ရောက်မှု အကြီးမားဆုံးသော နည်းလမ်းဖြစ်သည်။ အဆောက်အအုံ၏ အရှည်ဆုံးမျက်နှာစာကို မြောက်ဘက်နှင့် တောင်ဘက်သို့ မျက်နှာမူထားခြင်းဖြင့် နံနက်ခင်း အရှေ့ဘက်မှ နေရောင်နှင့် ညနေခင်း အနောက်ဘက်မှ နေပြင်းဒဏ် တိုက်ရိုက်ကျရောက်မှုကို ၈၀ ရာခိုင်နှုန်းအထိ လျှော့ချနိုင်သည်။ အကယ်၍ မြေနေရာအနေအထားအရ အရှေ့နှင့် အနောက်မျက်နှာမူရမည်ဆိုပါက ထိုမျက်နှာစာများတွင် ပြတင်းပေါက်ဖောက်ခြင်းကို အတတ်နိုင်ဆုံးရှောင်ကြဉ်ရန် (သို့မဟုတ်) လှေကား၊ ရေချိုးခန်းနှင့် သိုလှောင်ခန်းများကို ထိုဘက်ခြမ်းတွင် ထားရှိခြင်းဖြင့် လူနေထိုင်သော အခန်းများသို့ အပူကူးစက်မှုကို တားဆီးနိုင်သည်။

လေအေးပေးစက်သုံးစွဲမှုကို လျှော့ချနိုင်ရေးအတွက် လေဝင်လေထွက် ကောင်းမွန်ရန် အလွန်အရေးကြီးသည်။ ပြတင်းပေါက်များကို မျက်နှာချင်းဆိုင် (သို့မဟုတ်) ထောင့်ဖြတ်ဖောက်လုပ်ပေးခြင်းဖြင့် လေပြေများ အလွယ်တကူ ဝင်ထွက်နိုင်စေသည်။ မြန်မာနိုင်ငံ၏ လေတိုက်ခတ်ရာလမ်းကြောင်း (အနောက်တောင်မုတ်သုံလေနှင့် အရှေ့မြောက်လေ) များကို တွက်ချက်၍ ပြတင်းပေါက်များကို နေရာချထားရမည်။ ပူသောလေသည် အပေါ်သို့ တက်သည်ဟူသော သိပ္ပံသဘောတရားကို အသုံးချကာ အဆောက်အအုံ၏ အမိုးပိုင်း သို့မဟုတ် အထက်ပိုင်းတွင် လေထွက်ပေါက်များ ထားရှိပေးခြင်းဖြင့် အခန်းတွင်းရှိလေပူများကို သဘာဝအတိုင်း စုပ်ထုတ်ပေးနိုင်သည်။ မြန်မာ့ရိုးရာအိမ်များရှိ စိန်တောင်များ၊ လေဝင်ပေါက်များသည် ဤသဘောတရားကို အသုံးချထားခြင်းဖြစ်သည်။

နေရောင်ခြည်ကာကွယ်ခြင်းနှင့် သဘာဝအလင်းရောင်

မှန်ချပ်များလွန်းသော အဆောက်အအုံများက မြန်မာနိုင်ငံ၏ ရာသီဥတုနှင့် လုံးဝမကိုက်ညီပါ။ အပူစုပ်ယူမှုများပြားလွန်းသဖြင့် အဲကွန်းပိုမိုအလုပ်လုပ်ရသည်။ နံရံဧရိယာ၏ ၃၀ မှ ၄၀ ရာခိုင်နှုန်းခန့်သာ ပြတင်းပေါက်ထားရှိသင့်သည်။ အမိုးစွန်းများကို ရှည်လျားစွာထုတ်ခြင်း (အနည်းဆုံး ၃ ပေမှ ၄ ပေအထိ)ကြောင့် နွေရာသီမွန်းတည့်ချိန်တွင် နေရောင်ခြည်အိမ်ထဲသို့ တိုက်ရိုက်မဝင်နိုင်အောင် ကာကွယ်ပေးပြီး လုံလောက်သော သဘာဝအလင်းရောင်ကိုမူ ရရှိစေသည်။ ၎င်းသည် လျှပ်စစ်မီးသုံးစွဲမှုကို သိသာစွာ လျှော့ချပေးသည်။

သယ်ယူပို့ဆောင်ရေးစရိတ် သက်သာစေရန်နှင့် ကာဗွန်ခြေရာ လျှော့ချရန် မိမိဒေသတွင် အလွယ်တကူရနိုင်သော ပစ္စည်းများကို အသုံးပြုခြင်းသည် စရိတ်သက်သာသော Green Concept ဖြစ်သည်။ မြေကြီးကို သိပ်သည်းစွာရိုက်၍ နံရံပြုလုပ်ခြင်းသည် အပူဒဏ်ကို အလွန်ကောင်းမွန်စွာ ကာကွယ်ပေးနိုင်ပြီး နေ့ဘက်တွင် အပူကို စုပ်ယူထားကာ ညဘက်တွင် ပြန်လည်ထုတ်လွှတ်ပေးသည့် (Thermal Mass) အကျိုးကျေးဇူးကို ရရှိစေသည်။ ဝါးသည် သံမဏိကဲ့သို့ ဆွဲဆန့်ခံနိုင်ရည်ရှိပြီး အလွန်လျင်မြန်စွာ ပြန်လည်ရှင်သန်နိုင်သော အပင်ဖြစ်သဖြင့် အနာဂတ် Green Building များအတွက် အကောင်းဆုံးသော ဆောက်လုပ်ရေးပစ္စည်း ဖြစ်လာနေသည်။

အဆင့်မြင့် ကွန်ဒိုမီနီယမ်များနှင့် မြို့ပြအိမ်ရာစီမံကိန်းကြီးများ (ဥပမာ - နေပြည်တော်၊ ရန်ကုန်၊ မန္တလေးကဲ့သို့သော မြို့ကြီးများရှိ အိမ်ရာသစ်များ) တွင် နေထိုင်သူများ၏ လူနေမှုအဆင့်အတန်းကို မြှင့်တင်ရန် သီးသန့်စိမ်းလန်းသော အများပြည်သူနေရာများ ဖန်တီးပေးခြင်းသည် အိမ်ရာ၏တန်ဖိုးကို မြှင့်တင်ပေးရုံသာမက သဘာဝပတ်ဝန်းကျင်ကိုပါ များစွာအကျိုးပြုပါသည်။

မြို့ပြများတွင် ကွန်ကရစ်နှင့် ကတ္တရာလမ်းများပြားမှုကြောင့် ပတ်ဝန်းကျင်ထက် အပူချိန်ပိုမြင့်နေတတ်သည့် Urban Heat Island Effect ကို လျှော့ချရန် လိုအပ်သည်။ အိမ်ရာစီမံကိန်းဧရိယာ၏ အနည်းဆုံး ၂၀ မှ ၃၀ ရာခိုင်နှုန်းကို သစ်ပင်များ၊ ဥယျာဉ်များအတွက် ဖယ်ချန်ထားရမည်။ အရိပ်ကျယ်ပြန့်စွာရသော ဒေသခံအပင်များ (ဥပမာ- ပိတောက်၊ စိန်ပန်း၊ ခရေ၊ မဟော်ဂနီ)ကို စိုက်ပျိုးခြင်းဖြင့် ပတ်ဝန်းကျင်အပူချိန်ကို ၂ မှ ၃ ဒီဂရီ ဆဲလ်စီးယပ်စ်အထိ လျှော့ချပေးနိုင်သည်။

ရေကြီးရေလျှံမှု ကာကွယ်ရေးသည် မြို့ပြအုပ်ချုပ်ရေးတွင် အရေးအကြီးဆုံးသော ကဏ္ဍတစ်ခုဖြစ်သည်။ Sponge City (ရေမြှုပ်ကဲ့သို့ ရေကိုစုပ်ယူနိုင်သောမြို့) အယူအဆကို အိမ်ရာများတွင် ထည့်သွင်းရမည်။ လူသွားလမ်းများနှင့် ကားပါကင်များတွင် ရိုးရိုးကွန်ကရစ်ခင်းခြင်းအစား ရေစိမ့်ဝင်နိုင်သော ဘလောက်တုံးများသုံးခြင်းဖြင့် မိုးရေများကို မြေအောက်ရေကြောထဲသို့ ပြန်လည်စိမ့်ဝင်စေသည်။ အိမ်ရာလမ်းဘေးဝဲယာများတွင် ရေမြောင်းများကို ကွန်ကရစ်များဖြင့် ပိတ်လှောင်မည့်အစား ရေစစ်ထုတ်ပေးနိုင်သော မြေဆီလွှာနှင့် အပင်များ စိုက်ပျိုးထားသောမြောင်းများ ပြုလုပ်ရမည်။ ယင်းသည် မိုးရေစီးဆင်းမှုမှ အညစ်အကြေးများကို သဘာဝအတိုင်း သန့်စင်ပေးပြီး ရေလွှမ်းမိုးမှုကို နှေးကွေးစေသည်။

အမိုးပေါ်ဥယျာဉ်များနှင့် ဒေါင်လိုက်စိမ်းလန်းစိုပြည်ရေး

မြေနေရာရှားပါးသော အဆင့်မြင့်ကွန်ဒိုများတွင် အမိုးပေါ်၌ မြေသားခင်း၍ အပင်များစိုက်ပျိုးခြင်းသည် အဆောက်အအုံအတွင်းသို့ အမိုးမှတစ်ဆင့် အပူဝင်ရောက်မှုကို ကြီးမားစွာ ကာကွယ်ပေးသည်။ အဆောက်အအုံ၏ နံရံများ၊ လသာဆောင်များတွင် ချိတ်ဆွဲအပင်များ စိုက်ပျိုးခြင်းဖြင့် အဆောက်အအုံ၏ အလှအပကို တိုးတက်စေရုံသာမက လေထုအတွင်းရှိ ဖုန်မှုန့်များနှင့် ကာဗွန်ဒိုင်အောက်ဆိုက်ကို စုပ်ယူပေးသည်။

စွမ်းအင်စီမံခန့်ခွဲမှုသည် ရေရှည်တည်တံ့သော မြို့ပြဖွံ့ဖြိုးရေးအတွက် အသက်တမျှ အရေးကြီးသည်။ စွမ်းအင်ချွေတာခြင်းသည် လုပ်ငန်းလည်ပတ်မှုကုန်ကျစရိတ်ကို သိသာစွာ လျှော့ချနိုင်သော

စာမျက်နှာ ၁၁ သို့

“နေရောင်ခြည်စွမ်းအင်သုံး လျှပ်စစ်ထုတ်လုပ်ရေးစနစ်များကို အဆောက်အအုံများ၏ အမိုးပေါ်တွင် တပ်ဆင်ခြင်းသည် မြန်မာနိုင်ငံအတွက် အသင့်တော်ဆုံးဖြစ်သည်။ နေ့လယ်ဘက် အဲကွန်းသုံးစွဲမှုအများဆုံးအချိန်တွင် ဆိုလာမှထွက်ရှိသော လျှပ်စစ်ဖြင့် အစားထိုးနိုင်သဖြင့် လျှပ်စစ်မီတာခကို များစွာသက်သာစေသည်။ အဆင့်မြင့်အိမ်ရာများတွင် အများပြည်သူသုံးနေရာများ (လမ်းမီးများ၊ ဓာတ်လှေကားများ၊ ရေတင်စက်များ)အတွက် လိုအပ်သော လျှပ်စစ်ကို ဆိုလာစနစ်မှ ရယူသင့်သည်”

နေ့အပူချိန် မြင့်မားခဲ့သောစခန်းများ၏ ၁၆-၈-၂၀၂၆ ရက်နေ့ အမြင့်ဆုံးနေ့အပူချိန်များ

စဉ်	တိုင်းဒေသကြီး/ပြည်နယ်များရှိ မြို့များ	အမြင့်ဆုံးအပူချိန် ဒီဂရီဆဲလ်စီးယပ်	အမြင့်ဆုံးအပူချိန် ဒီဂရီဖာရင်ဟိုက်
၁	မော်လိုက်မြို့	၃၅ ဒသမ ၆	၉၆ ဒသမ ၁
၂	ကျောက်ဆည်(လွန်ကျော်)	၃၅ ဒသမ ၀	၉၅ ဒသမ ၀
၃	ကလေးဝမြို့	၃၄ ဒသမ ၄	၉၃ ဒသမ ၉
၄	စစ်ကိုင်းမြို့	၃၄ ဒသမ ၂	၉၃ ဒသမ ၆
၅	မြင်းမူမြို့	၃၄ ဒသမ ၀	၉၃ ဒသမ ၂
၆	မြစ်ကြီးနားမြို့	၃၄ ဒသမ ၀	၉၃ ဒသမ ၂
၇	ကသာမြို့	၃၃ ဒသမ ၈	၉၂ ဒသမ ၈
၈	မိုးကောင်းမြို့	၃၃ ဒသမ ၈	၉၂ ဒသမ ၈
၉	မန္တလေးမြို့	၃၃ ဒသမ ၇	၉၂ ဒသမ ၇

စာမျက်နှာ ၁၀ မှ

အကောင်းဆုံး ရင်းနှီးမြှုပ်နှံမှုဖြစ်သည်။

အဆောက်အအုံတစ်ခုလုံးရှိ မီးသီးများကို စွမ်းအင်စားသက်သာသော LED မီးများ အသုံးပြုခြင်းဖြင့် မီးလင်းအားစနစ်အတွက် ကုန်ကျစရိတ် ၈၀ ရာခိုင်နှုန်းအထိ ချွေတာနိုင်သည်။ လူသွားလမ်းများ၊ လှေကားထစ်များနှင့် ကားပါကင်များတွင် လူအသွားအလာရှိမှသာ မီးလင်းစေမည့် Motion Sensors များ တပ်ဆင်ခြင်းနှင့် ပြတင်းပေါက်အနီးရှိ မီးများကို နေ့ခင်းဘက်တွင် အလိုအလျောက် ပိတ်ပေးမည့် Daylight Sensors များ အသုံးပြုခြင်းတို့ဖြစ်ပါသည်။

အဆင့်မြင့်အိမ်ရာများတွင် ရိုးရိုးလေအေးပေးစက်များအစား အခန်းတွင်း အပူချိန်အလိုက် လျှပ်စစ်စားသုံးမှုကို အလိုအလျောက်ချိန်ညှိပေးသော Inverter နည်းပညာသုံးစက်များနှင့် Variable Refrigerant Flow (VRF) စနစ်များကို မဖြစ်မနေ အသုံးပြုရမည်။

နံရံများနှင့် အမိုးများတွင် အပူလျှပ်ကာများ (ဥပမာ – Glass wool, EPS foam, PU foam) ထည့်သွင်းခြင်း၊ ပြတင်းပေါက်များတွင် နေရောင်ခြည်ဒဏ်ခံမှန်များ (Low–E Glass သို့မဟုတ် Double Glazing) အသုံးပြုခြင်းဖြင့် အအေးဓာတ် အပြင်သို့ ဆုံးရှုံးမှုကို ကာကွယ်နိုင်သည်။

နေရောင်ခြည်စွမ်းအင်သုံး လျှပ်စစ်ထုတ်လုပ်ရေးစနစ်များကို အဆောက်အအုံများ၏ အမိုးပေါ်တွင် တပ်ဆင်ခြင်းသည် မြန်မာနိုင်ငံအတွက် အသင့်တော်ဆုံးဖြစ်သည်။ နေ့လယ်ဘက် အဲကွန်းသုံးစွဲမှု အများဆုံးအချိန်တွင် ဆိုလာမှထွက်ရှိသော လျှပ်စစ်ဖြင့် အစားထိုးနိုင်သဖြင့် လျှပ်စစ်မီတာခကို များစွာသက်သာစေသည်။ အဆင့်မြင့်အိမ်ရာများတွင် အများပြည်သူသုံးနေရာများ (လမ်းမီးများ၊ ဓာတ်လှေကားများ၊ ရေတင်စက်များ)အတွက် လိုအပ်သော လျှပ်စစ်ကို ဆိုလာစနစ်မှ ရယူသင့်သည်။

စွန့်ပစ်ပစ္စည်း စီမံခန့်ခွဲမှု

အိမ်ရာများတွင် အမှိုက်ကို 3R စနစ် (Reduce၊ Reuse ၊ Recycle) နှင့် အရင်းအမြစ်ကတည်းက အမှိုက်ခွဲခြားပစ်နိုင်ရန် အထပ်တိုင်းတွင် စက္ကူ၊ ပလတ်စတစ်၊ ဖန်နှင့် ဆွေးမြည့်လွယ်သော အမှိုက်ဟူ၍ အရောင်ခွဲခြားထားသောသီးသန့်အမှိုက်ပုံးများ ထားရှိပေးရမည်။ မီးဖိုချောင်ထွက် အစားအစာ အကြွင်းအကျန်များနှင့် သစ်ရွက်ခြောက်များကို စည်ပင်အမှိုက်ကားဖြင့် သယ်ဆောင်ခြင်းမပြုဘဲ အိမ်ရာဝင်းအတွင်း၌ပင် အလိုအလျောက်မြေဆွေးပြုလုပ်သည့်စက်များဖြင့် သဘာဝမြေဩဇာအဖြစ် ပြောင်းလဲကာ ဥယျာဉ်များတွင် ပြန်လည်အသုံးပြုရမည်။ Circular Economy (စက်ဝိုင်းပုံ စီးပွားရေးစနစ်)၏ အခြေခံဖြစ်သည်။

ရေချိုးခန်းနှင့် လက်ဆေးဘေစင်များမှ ထွက်လာသော ရေဆိုးများကို အိမ်သာများမှ ထွက်သောရေဆိုးနှင့် မရောနှောဘဲ သီးသန့်ပိုက်လိုင်းဖြင့် စုစည်းရမည်။ ထို့နောက် အိမ်ရာအတွင်းရှိ အသေးစားသန့်စင်စနစ်ဖြင့် သန့်စင်ပြီး အိမ်သာရေဆွဲခြင်းနှင့် ပန်းပင်ရေလောင်းခြင်းများအတွက် ပြန်လည်အသုံးပြုခြင်းဖြင့် ရေချိုသုံးစွဲမှုကို ၅၀ ရာခိုင်နှုန်းအထိ လျှော့ချနိုင်သည်။ မြန်မာနိုင်ငံသည် မိုးများသောနိုင်ငံဖြစ်သဖြင့် မိုးတွင်းကာလတွင် အမိုးမှကျလာသော မိုးရေများကို ရေကန်ကြီးများဖြင့် စုဆောင်းကာ ရေရှားပါးသော နွေရာသီတွင် အသုံးပြုနိုင်ရန် သို့မဟုတ် မြေအောက်ရေကြောအတွင်းသို့ ပြန်လည်ဖြည့်တင်းရန် ပြင်ဆင်ထားသင့်သည်။ ရေသုံးစွဲမှုနည်းသော အိမ်သာများ၊ လေဖြင့်ရောစပ်ထားသော ရေပန်းခေါင်းများနှင့် ရေချွေတာသော ရေချိုးခေါင်းများကို အသုံးပြုခြင်း ဆောင်ရွက်ထားရှိရမည်ဖြစ်ပါသည်။

အခြားသော အရေးကြီးသည့် Green Concept များ

အဆောက်အအုံအတွင်း လေထုအရည်အသွေး

လူအများစုသည် မိမိတို့အချိန်၏ ၉၀ ရာခိုင်နှုန်းကို အဆောက်အအုံများအတွင်း ဖြတ်သန်းကြသဖြင့် အတွင်းပိုင်း လေထုသန့်စင်ရေးသည် ကျန်းမာရေးအတွက် လွန်စွာအရေးကြီးပါသည်။ အငွေ့ပြန်လွယ်သော ဓာတုပစ္စည်းပါဝင်မှုနည်းသည့် ဆေးသုတ်ပစ္စည်းများ၊ ကော်များ၊ ကော်ဇောများနှင့် သစ်သားများကို အသုံးပြုခြင်းဖြင့် အခန်းတွင်း လေထုညစ်ညမ်းမှုကို ကာကွယ်နိုင်သည်။ လူစည်ကားသော အခန်းများတွင် ကာဗွန်ဒိုင်အောက်ဆိုက်ပမာဏကို တိုင်းတာ၍ လေထုညစ်ညမ်းလာပါက အပြင်မှ လေသစ်ကို အလိုအလျောက်သွင်းပေးမည့် စနစ်များ တပ်ဆင်ခြင်းတို့ဖြစ်သည်။

ဆောက်လုပ်ရေးပစ္စည်းများ ရွေးချယ်ရာတွင် ပစ္စည်းထုတ်လုပ်စဉ်ကတည်းက ကာဗွန်ထုတ်လွှတ်မှု မည်မျှရှိခဲ့သည်ကိုပါ ထည့်သွင်းတွက်ချက်သည့်စနစ်ဖြစ်သည်။ ဥပမာ – သံမဏိနှင့် ဘိလပ်မြေသည် Embodied Carbon အလွန်မြင့်မားသဖြင့် အစားထိုးပစ္စည်းများ သို့မဟုတ် ပြန်လည်အသုံးပြုထားသော ပစ္စည်းများကို ဦးစားပေးရွေးချယ်ခြင်းဖြစ်သည်။

Green Building များကို အောင်မြင်စွာ အကောင်အထည်ဖော်နိုင်ရေးသည် စည်ပင်သာယာရေးကော်မတီများနှင့် မြို့ပြအုပ်ချုပ်သူများ၏ မူဝါဒပိုင်းဆိုင်ရာ ပံ့ပိုးမှုအပေါ်တွင် မူတည်နေပါသည်။ ရေတိုစီမံကိန်းများမှသည် ရေရှည်မြို့ပြဖွံ့ဖြိုးရေး မဟာဗျူဟာများအထိ ဤအယူအဆများကို ထည့်သွင်းပေါင်းစပ်ရန် လိုအပ်ပါသည်။

မြန်မာနိုင်ငံ၏ လက်ရှိတည်ဆောက်ရေးဆိုင်ရာ စည်းမျဉ်းများတွင် Green Building ဆိုင်ရာ အခန်းများကို ပိုမိုတိကျစွာပြဋ္ဌာန်းရန် လိုအပ်သည်။ ဥပမာ– အထပ်မြင့်အဆောက်အအုံသစ်များ ဆောက်လုပ်ခွင့်ပြုရာတွင် အနည်းဆုံးရရှိရမည့် စွမ်းအင်ချွေတာမှုရာခိုင်နှုန်း၊ ပါဝင်ရမည့် Green Space ဧရိယာများကို မဖြစ်မနေ ထည့်သွင်းသတ်မှတ်ရမည်။

မက်လုံးပေးစနစ်များ

အပြစ်ပေးအရေးယူခြင်းထက် မက်လုံးပေးဆွဲဆောင်ခြင်းက ပိုမိုထိရောက်ပါသည်။ Green Building စံနှုန်းများနှင့်ကိုက်ညီအောင် တည်ဆောက်သော Developer များကို မူလခွင့်ပြုထားသော အဆောက်အအုံအထပ်အရေအတွက် သို့မဟုတ် ဧရိယာထက် ပိုမိုဆောက်လုပ်ခွင့်ပေးခြင်း။ (ဥပမာ– စင်ကာပူ BCA Green Mark တွင် ကျင့်သုံးသော စနစ်နှင့် အစိမ်းရောင်နည်းပညာသုံးပစ္စည်းများ (ဆိုလာပြား၊ စွမ်းအင်ချွေတာရေးစက်ပစ္စည်းများ) တင်သွင်းရာတွင် အခွန်လျှော့ပေါ့ပေးခြင်း)တို့ဖြစ်ပါသည်။ Green Building အဖြစ် လျှောက်ထားသော ပရောဂျက်များကို ဆောက်လုပ်ခွင့်ပါမစ်ချထားပေးရာတွင် အမြန်လမ်းကြောင်း (Green Lane) ဖြင့် ဆောင်ရွက်ပေးခြင်းတို့ဖြစ်သည်။

အဆင့်မြင့်အိမ်ရာစီမံကိန်းများတွင် သီးသန့်စိမ်းလန်းသော အများပြည်သူနေရာများ တည်ဆောက်ပေးထားမှုကို တွေ့ရစဉ်။

စိမ်းလန်းသောအဆောက်အအုံများ၏ အနာဂတ်သည် ရွေးချယ်စရာ လမ်းစဉ်တစ်ခုမဟုတ်တော့ဘဲ မဖြစ်မနေလျှောက်လှမ်းရမည့် မဟာဗျူဟာမြောက် လမ်းကြောင်းတစ်ခုဖြစ်လာပြီဖြစ်သည်။ ကမ္ဘာကြီးပူနွေးလာမှု၊ သယံဇာတရှားပါးလာမှုနှင့် စွမ်းအင်ဈေးနှုန်း မြင့်တက်လာမှုများကြောင့် မြို့ပြတည်ဆောက်ရေးနည်းစနစ်များကို အမြန်ဆုံးပြောင်းလဲကြရမည်ဖြစ်သည်။

မြန်မာနိုင်ငံအနေဖြင့် နိုင်ငံတကာမှ ဈေးကြီးသော နည်းပညာများကို တိုက်ရိုက်ကူးယူခြင်းထက် မိမိတို့၏ ရာသီဥတု၊ ဒေသတွင်းပစ္စည်းများနှင့် ကိုက်ညီသော Passive Design များကို ငွေကြေးမကုန်ကျဘဲ စနစ်တကျအသုံးချရန် အထူးအရေးကြီးပါသည်။ ထိုသို့ ဆောင်ရွက်ရာတွင် အဆောက်အအုံများ၏ မျက်နှာမူရာကို မှန်ကန်စွာရွေးချယ်ခြင်း၊ သဘာဝလေဝင်လေထွက်နှင့် အလင်းရောင်ကို အသုံးချခြင်းတို့သည် အလွန်ရိုးရှင်းသော်လည်း အထိရောက်ဆုံးသော နည်းလမ်းများဖြစ်သည်။ အဆင့်မြင့်အိမ်ရာများတွင်လည်း အစိမ်းရောင်နယ်မြေများ၊ စွမ်းအင်ချွေတာရေးနည်းပညာများနှင့် စွန့်ပစ်ပစ္စည်း ပြန်လည်အသုံးချရေးစနစ်များကို စနစ်တကျပေါင်းစပ်ထည့်သွင်းခြင်းအားဖြင့် သန့်ရှင်းသပ်ရပ်ပြီး ရေရှည်တည်တံ့သော မြို့ပြများကို တည်ဆောက်နိုင်မည်ဖြစ်သည်။ မြို့ပြအုပ်ချုပ်ရေးနှင့် စည်ပင်သာယာရေးကဏ္ဍတွင် တာဝန်ရှိသူများအနေဖြင့် အဆောက်အအုံဆိုင်ရာ စည်းမျဉ်းစည်းကမ်းများကို အဆင့်မြှင့်တင်ခြင်း၊ မက်လုံးပေးစနစ်များ ဖန်တီးပေးခြင်းနှင့် အများပြည်သူအား အသိပညာပေးခြင်း လုပ်ငန်းများကို စဉ်ဆက်မပြတ် လုပ်ဆောင်သွားရန် လိုအပ်ပါသည်။

အချုပ်အားဖြင့်ဆိုသော် Green Building သဘောတရားများကို လက်တွေ့အကောင်အထည်ဖော်ခြင်းသည် သဘာဝပတ်ဝန်းကျင်ကို ထိန်းသိမ်းရာ ရောက်ရုံသာမက နိုင်ငံ၏ စွမ်းအင်လုံခြုံရေး၊ စီးပွားရေးဖွံ့ဖြိုးတိုးတက်မှုနှင့် ပြည်သူလူထု၏ ကျန်းမာရေးနှင့် လူနေမှုဘဝအဆင့်အတန်းကိုပါ များစွာမြှင့်တင်ပေးနိုင်မည့် မရှိမဖြစ်လိုအပ်သော ခြေလှမ်းတစ်ရပ်ဖြစ်ကြောင်း တင်ပြအပ်ပါသည်။

မှီငြမ်းကိုးကားစာရင်း

၁။ World Green Building Council (WGBC)– Global Status Report for Buildings and Construction.

၂။ International Finance Corporation (IFC)– EDGE (Excellence in Design for Greater Efficiencies) Standards.

၃။ Leadership in Energy and Environmental Design (LEED) V4.1 Guidelines by USGBC.

၄။ Building and Construction Authority (BCA) Singapore – Green Mark Certification Scheme.

၅။ ASEAN Green Building Codes and Energy Efficiency Guidelines.

၆။ Myanmar National Building Code (MNBC) – Energy Efficiency and Sustainability Chapters.

၇။ Principles of Sustainable Urban Governance and Smart City Frameworks.

တပ်မတော်(ကြည်း၊ ရေ၊ လေ) မိသားစုများနှင့် စေတနာရှင် ပြည်သူများက စုပေါင်းပါဝင်လှူဒါန်းသည့် ဆွမ်းဆန်တော်၊ ဆီ၊ ဆား၊ ပဲ၊ ဆေးနှင့် ဆွမ်းပဒေသာပင်စိုက်ထူလှူဒါန်းပွဲကျင်းပ

နေပြည်တော် ဩဂုတ် ၁၆

တပ်မတော်(ကြည်း၊ ရေ၊ လေ) မိသားစုများနှင့် စေတနာရှင်ပြည်သူများက စုပေါင်းပါဝင်လှူဒါန်းသည့် ဆွမ်းဆန်တော်၊ ဆီ၊ ဆား၊ ပဲ၊ ဆေးနှင့် ဆွမ်းပဒေသာပင် စိုက်ထူလှူဒါန်းပွဲကို ယနေ့မွန်းလွဲပိုင်းက နေပြည်တော် လယ်ဝေးမြို့ ပေါက်မြိုင်ပရိယတ္တိစာသင်တိုက်၌ပြုလုပ်ရာ လယ်ဝေးမြို့ ပေါက်မြိုင်ပရိယတ္တိစာသင်တိုက် ပဓာနနာယကဆရာတော်၊ အဘိဓဇမဟာရဋ္ဌဂုရု ဘဒ္ဒန္တဇနိန္ဒ အမှူးပြုသော ဆရာတော်၊ သံဃာတော်များ ကြွရောက်တော်မူကြပြီး ကာကွယ်ရေးဦးစီးချုပ်ရုံး(ကြည်း)မှ စစ်ရေးချုပ် ဒုတိယဗိုလ်ချုပ်ကြီး ဇော်ဟိန်းနှင့် တပ်မတော်အရာရှိကြီးများ၊ ဌာနဆိုင်ရာတာဝန်ရှိသူများ၊ စေတနာရှင်အလှူရှင်များ တက်ရောက်ကြသည်။

ဦးစွာ တက်ရောက်လာကြသည့် ဧည့်ပရိသတ်များက နေပြည်တော် လယ်ဝေးမြို့ ပေါက်မြိုင်ပရိယတ္တိစာသင်တိုက် ပဓာနနာယကဆရာတော် အဘိဓဇမဟာရဋ္ဌဂုရု ဘဒ္ဒန္တဇနိန္ဒထံမှ ငါးပါးသီလ ခံယူဆောက်တည်ကြပြီး ဆရာတော်အရှင်သူမြတ်များ ရွတ်ဖတ်သရဇ္ဈာယ်တော်မူကြသည့် မေတ္တာသုတ်ပရိတ်တရားတော်များကို နာကြားကြသည်။

ဆက်လက်၍ စစ်ရေးချုပ် ဒုတိယဗိုလ်ချုပ်ကြီး ဇော်ဟိန်း၊ စစ်ဦးစီးအရာရှိချုပ်(ရေ) ဒုတိယဗိုလ်ချုပ်ကြီး သိန်းထူး၊ ဒုတိယစစ်ဦးစီးအရာရှိချုပ်(လေ) ဗိုလ်ချုပ် မျိုးအောင်လတ်၊ နေပြည်တော်တိုင်းစစ်ဌာနချုပ် တိုင်းမှူး ဗိုလ်ချုပ်ကြည်သိုက်နှင့် တာဝန်ရှိသူများက လှူဖွယ်ပစ္စည်းများ ဆက်ကပ်လှူဒါန်းကြသည်။

ထို့နောက် တပ်မတော်(ကြည်း၊ရေ၊လေ) မိသားစုများနှင့် စေတနာရှင်ပြည်သူများက လှူဒါန်းသော ဆွမ်းဆန်တော်၊ ဆီ၊ ဆား၊ ပဲ၊ ဆေးများအား လယ်ဝေးမြို့ ပေါက်မြိုင်ပရိယတ္တိစာသင်တိုက် ပဓာနနာယကဆရာတော်နှင့် ဆရာတော် သံဃာတော်များထံ စစ်ရေးချုပ်မှဦးဆောင်၍ တပ်မတော်(ကြည်း၊ရေ၊လေ) အရာရှိကြီးများနှင့် အလှူရှင်များက ဆက်ကပ်လှူဒါန်းကြသည်။

ယင်းနောက် ဆွမ်းပဒေသာပင် အလှူတော်ငွေများကို တပ်မတော် (ကြည်း၊ ရေ၊ လေ)မိသားစုများနှင့် စေတနာရှင်ပြည်သူများက ပေးအပ်လှူဒါန်းကြရာ တာဝန်ရှိသူများက လက်ခံရယူကြပြီး ဂုဏ်ပြုမှတ်တမ်းလွှာများ ပြန်လည်ပေးအပ်သည်။

ဆက်လက်၍ နိုင်ငံတော်ဗဟိုသံဃာ့ဝန်ဆောင် လယ်ဝေးမြို့ မြို့ဦးတိုက်သစ် သံလမ်းပရိယတ္တိစာသင်တိုက် ပဓာနနာယကဆရာတော် အဂ္ဂမဟာပဏ္ဍိတ ဘဒ္ဒန္တသုဇနထံမှ အနုမောဒနာတရားနာယူကြပြီး လှူဒါန်းမှုအစုစုတို့အတွက် ရေစက်သွန်းချ အမျှပေးဝေကာ ဗုဒ္ဓသာသနံစိရံတိဋ္ဌတု သုံးကြိမ်ရွတ်ဆိုဆုတောင်း၍ အခမ်းအနားအား ရုပ်သိမ်းသည်။

ပြည်ထောင်စုနယ်မြေ နေပြည်တော်အတွင်းရှိ ဘုန်းတော်ကြီးကျောင်းများ၊ သီလရှင်ကျောင်းများနှင့် ဘိုးဘွားရိပ်သာများအတွက် တပ်မတော် (ကြည်း၊ ရေ၊ လေ) မိသားစုများနှင့် စေတနာရှင်ပြည်သူများက ၂၀၀၆ ခုနှစ်မှစ၍ နှစ်စဉ်လှူဒါန်းလျက်ရှိပြီး ယနေ့ လယ်ဝေးမြို့နယ်နှင့် ဒက္ခိဏသီရိမြို့နယ်အတွင်းရှိ ဘုန်းတော်ကြီးကျောင်း ၁၇ ကျောင်း၊ သီလရှင်ကျောင်း ၅ ကျောင်းနှင့် ကရုဏာကမ္မာဘိုးဘွားရိပ်သာတို့အတွက် လှူဒါန်းမှုအစုစုမှာ အလှူငွေကျပ် ၂၈၂ သိန်း ၃ သောင်း ၇ ထောင်ကျပ်၊ ဆန် ၇၀၇ အိတ်၊ ဆီ ၂၁၀ ပိဿာ ၃၀ ကျပ်သား၊ နိုင်ငံခြားဆေးမျိုးစုံ နှစ်ခြင်း၊ ဘားမားကော်ဖီ ငါးဖာ၊ Shark အချိုရည်တစ်ဖာတို့အား လှူဒါန်းခဲ့ကြောင်း သတင်းရရှိသည်။

သတင်းစဉ်

လှိုင်ကော်မြို့၌ ဌာနဆိုင်ရာဝန်ထမ်းများနှင့် ရပ်ကွက်နေပြည်သူများ စုပေါင်းသန့်ရှင်းရေးဆောင်ရွက်

လှိုင်ကော် ဩဂုတ် ၁၆

ကယားပြည်နယ် လှိုင်ကော်မြို့ ဒေါ်နိုးကူးရပ်ကွက်၊ နမ့်ကွတ်ရပ်ကွက်၊ နောင်ယား (ခ) ရပ်ကွက်တို့တွင် ရဲတပ်ဖွဲ့ဝင်များ၊ မီးသတ်တပ်ဖွဲ့ဝင်များ၊ ဌာနဆိုင်ရာဝန်ထမ်းများနှင့် ရပ်ကွက်နေပြည်သူများပူးပေါင်းပြီး ယမန်နေ့က စုပေါင်းသန့်ရှင်းရေးဆောင်ရွက်ကြရာ ကယားပြည်နယ်ဝန်ကြီးချုပ် ဦးအုံ့မော်သည် ပြည်နယ်ဝန်ကြီးများနှင့် အတူ သွားရောက်ကြည့်ရှု အားပေးသည်။ **(အပေါ်ပုံ)**

ကြည့်ရှုစစ်ဆေး

ထို့ပြင် ဒေါ်နိုးကူးရပ်ကွက်နှင့် နမ့်ကွတ်ရပ်ကွက်ရှိ အနိမ့်ပိုင်းရေဝပ်ဧရိယာများတွင် ရေပြန်လည်ကျဆင်းနေမှုကို ကြည့်ရှုစစ်ဆေးပြီး လမ်းမကြီးတွင်သာမက လမ်းသွယ်များတွင်လည်း သန့်ရှင်းရေးဆောင်ရွက်ရန်၊ ရပ်ကွက်နေပြည်သူများအနေဖြင့်လည်း မိမိတို့နေအိမ်ဝန်းကျင် သန့်ရှင်းသာယာရေး ဆောင်ရွက်ကြရန် မှာကြားသည်။

ထို့အတူ နမ့်ကွတ်ရပ်ကွက်ရှိ မင်းကျောင်းကန် အမှတ်(၄)နှင့် အမှတ်(၅)တို့တွင် ရေသိုလှောင်ထားရှိမှုနှင့် ရေပိုလွှဲဆောင်ရွက်ထားမှုတို့ကိုလည်း ကြည့်ရှုစစ်ဆေးခဲ့ကြောင်း သိရသည်။

သတင်းစဉ်

စစ်ဆင်ရေးတာဝန်များကို ထမ်းဆောင်ခဲ့ပြီး ရှေ့တန်းပြန်နိုင်ငံ့သားကောင်းတပ်မတော်သားများအား ဂုဏ်ပြုကြိုဆို

နေပြည်တော် ဩဂုတ် ၁၆

နိုင်ငံတော်တည်ငြိမ်ရေးနှင့် နယ်မြေအေးချမ်းသာယာရေးအတွက် လုံခြုံရေးတာဝန်များကို ထမ်းဆောင်ပြီး ပြန်လည်ရောက်ရှိလာသော ရှေ့တန်းပြန် နိုင်ငံ့သားကောင်းတပ်မတော်သားများအား ဂုဏ်ပြုကြိုဆိုခြင်း အခမ်းအနားကို ယနေ့တွင် ပဲခူးတိုင်းဒေသကြီး ဘုရားကြီးမြို့ရှိ နယ်မြေခံတပ်ရင်း၌ပြုလုပ်ရာ တောင်ပိုင်းတိုင်းစစ်ဌာနချုပ် တိုင်းမှူး ဗိုလ်ချုပ်စိုးကျော်ထက်နှင့်တာဝန်ရှိသူများ၊ ဌာနဆိုင်ရာတာဝန်ရှိသူများ၊ အနုပညာရှင်များ၊ မြန်မာနိုင်ငံရဲတပ်ဖွဲ့ဝင်များ၊ မြန်မာနိုင်ငံ စစ်မှုထမ်းဟောင်းအဖွဲ့ဝင်များ၊ ကျောင်းသား ကျောင်းသူများနှင့် ဒေသခံပြည်သူများ တက်ရောက်ကြသည်။

တိုင်းဒေသကြီးနှင့် ပြည်နယ်အသီးသီးရှိ တိုင်းရင်းသားပြည်သူများ စိတ်အေးချမ်းသာစွာ နေထိုင်လုပ်ကိုင် စားသောက်နိုင်ရေးနှင့် အသက်အိုးအိမ် စည်းစိမ်ဥစ္စာ လုံခြုံမှုရှိစေရေး၊ နိုင်ငံတော်တည်ငြိမ်ရေး၊ နယ်မြေအေးချမ်းသာယာရေးအတွက် ရှေ့တန်းစစ်မျက်နှာများတွင် စစ်ဆင်ရေးတာဝန်များကို မိဝေးဖဝေး၊ မိသားစုများနှင့်ဝေးကွာ၍ နေ့မအား၊ ညမနား စွမ်းစွမ်းတမံတာဝန်ထမ်းဆောင်ခဲ့သော ရှေ့တန်းပြန်တပ်မတော်သားများအား တိုင်းမှူးနှင့် တက်ရောက်လာကြသူများက စံပယ်ပန်းကုံးများ၊ အောင်သပြေခက်များဖြင့် လည်းကောင်း၊ အတီးအမှုတ်၊ အကအခုန်များဖြင့်လည်းကောင်း သောင်းသောင်းဖြဖြ ဂုဏ်ပြုကြိုဆိုကြသည်။ ထို့ပြင် တိုင်းမှူးက အောင်ပွဲရရှေ့တန်းပြန်တပ်မတော်သားများအား ဂုဏ်ပြုချီးမြှင့်ငွေများ ပေးအပ်ခဲ့ကြောင်း သတင်းရရှိသည်။

သတင်းစဉ်

သစ်တောမှန်လျှင် အသုံးဝင်၊ အစဉ်ထာဝရ ထိန်းသိမ်းကြ

မိတ္ထီလာမြို့နယ်ရှိ ရိုးကန် - ကန်သာလမ်း ကတ္တရာလမ်းချဲ့ခြင်းဆောင်ရွက်

မိတ္ထီလာ ဩဂုတ် ၁၆

မန္တလေးတိုင်းဒေသကြီး မိတ္ထီလာမြို့နယ်အတွင်းရှိ မန္တလေးလမ်းမှ ရိုးကန်-ကန်သာလမ်း ကတ္တရာချဲ့ခြင်းလုပ်ငန်း ဆောင်ရွက်နေမှုအခြေအနေများကို ယနေ့နံနက်ပိုင်းက တိုင်းဒေသကြီး ကျေးလက်လမ်း ဖွံ့ဖြိုးရေးဦးစီးဌာနမှ ညွှန်ကြားရေးမှူး(မြို့ပြ) ဦးကျော်ဇေယျာဝင်း၊ မိတ္ထီလာခရိုင်ကျေးလက်လမ်းဖွံ့ဖြိုးရေး ဦးစီးဌာနမှ လက်ထောက်ညွှန်ကြားရေးမှူး (မြို့ပြ) ဦးသိန်းဝင်း၊ မိတ္ထီလာမြို့နယ် ကျေးလက်လမ်းဖွံ့ဖြိုးရေးဦးစီးဌာနမှ ဦးစီးအရာရှိ (မြို့ပြ)တို့က ၂၀၂၆-၂၀၂၇ ဘဏ္ဍာနှစ်တွင် တိုင်းဒေသကြီး ငွေလုံးငွေရင်းရန်ပုံငွေကျပ်သန်း ၃၁၄ ဒသမ ၅၈၀ ဖြင့် မြို့နယ်ကျေးလက်လမ်းဖွံ့ဖြိုးရေးဦးစီးဌာနက တာဝန်ယူ ဆောင်ရွက်လျက်ရှိသည့် မန္တလေးလမ်းမှ ရိုးကန်-ကန်သာလမ်းအကျယ် ၀ ဒသမ ၈၆ ကီလိုမီတာရှိ ကတ္တရာလမ်းချဲ့ခြင်းလုပ်ငန်းအား ကွင်းဆင်းကြည့်ရှုစစ်ဆေးပြီး လိုအပ်သည်များကို ပေါင်းစပ်ညှိနှိုင်း ဆောင်ရွက်ခဲ့ကြောင်း သိရသည်။

သိန်းမြင့်ကျော်
(မိတ္ထီလာ)

လျှပ်စစ်ကို ချွေတာသုံးစွဲခြင်းဖြင့် မီတာခများများ ကျသင့်ခြင်းမှ ရှောင်ရှားပါ

တစ်ပတ်တာ ဖတ်စရာ

မြန်မာရေးရာ

ဩဂုတ် ၉ ရက်

နိုင်ငံတော်သမ္မတ ရေဘေးသင့်ဒေသများ၌ ကြည့်ရှုအားပေး

နိုင်ငံတော်သမ္မတ ဦးမင်းအောင်လှိုင်သည် လေးမျက်နှာမြို့နယ်ရှိ ရေဘေးသင့်ဒေသများနှင့် တာတမံနိမ့်ကျမှု ဖြစ်ပေါ်ခဲ့သည့်နေရာများကို သွားရောက်ကြည့်ရှုစစ်ဆေးကာ ရေဘေးသင့်ပြည်သူများအား တွေ့ဆုံအားပေးပြီး ထောက်ပံ့ရေးပစ္စည်းများ ပေးအပ်ခဲ့သည်။

ကျိုင်းတုံ၌ ကျန်းမာရေးကွင်းဆင်းဆေးကုသ

ကျန်းမာရေးဝန်ကြီးဌာန အထူးကုဆေးကုသရေးအဖွဲ့က ဩဂုတ် ၈ ရက်နှင့် ၉ ရက်တို့တွင် ကျိုင်းတုံမြို့၌ ဒေသခံပြည်သူ ၁၂၅၉ ဦးအား အထူးဆေးကုသမှုများပေးခဲ့ပြီး လိုအပ်သူများကို သက်ဆိုင်ရာဆေးရုံကြီးများသို့ လွှဲပြောင်းကုသပေးခဲ့သည်။

ဩဂုတ် ၁၀ ရက်

ကျောင်းကျန်းမာရေး အရှိန်မြှင့်တင်ရန် နိုင်ငံတော်သမ္မတမှာကြား

နိုင်ငံတော်သမ္မတ ဦးမင်းအောင်လှိုင်က ကျောင်းသား ကျောင်းသူများ၏ ကျန်းမာရေးနှင့် အာဟာရဖွံ့ဖြိုးရေးလုပ်ငန်းများ ပိုမိုထိရောက်စွာ ဆောင်ရွက်ရန်နှင့် ကျန်းမာရေးနှင့်ညီညွတ်သည့် လူနေမှုပုံစံများ ငယ်စဉ်ကတည်းကရရှိစေရေး လေ့ကျင့်ပေးရန် နေပြည်တော်၌ကျင်းပသည့် ကျောင်းကျန်းမာရေးသီတင်းပတ်လှုပ်ရှားမှုအခမ်းအနား၌ မှာကြားခဲ့သည်။

ပုဂံတွင် ပြည်ပဓာတ်ပုံပညာရှင်များ မှတ်တမ်းရိုက်ကူး

ပုဂံရှေးဟောင်းယဉ်ကျေးမှုနယ်မြေ၌ ထိုင်းနှင့် မလေးရှားနိုင်ငံမှ ကမ္ဘာလှည့်ခရီးသွား ဓာတ်ပုံပညာရှင် ၁၂ ဦးက မြန်မာ့ကျေးလက်သဘာဝနှင့် တောင်သူလယ်သမားများ၏ ရိုးရာလယ်ယာလုပ်ငန်းများကို မှတ်တမ်းဓာတ်ပုံ ရိုက်ကူးလျက်ရှိသည်။

ဩဂုတ် ၁၁ ရက်

၂၀၂၆ ခုနှစ်အတွင်း အယ်လ်နီညို အားကောင်းလာနိုင်

အီကွေတာအနီး အပူပိုင်းပစိဖိတ်သမုဒ္ဒရာတွင် အယ်လ်နီညိုအခြေအနေ ဆက်လက်ဖြစ်ပေါ်နေပြီး ၂၀၂၆ ခုနှစ် နှစ်ကုန်ပိုင်းတွင် အားအလွန်ကောင်းသည့်အခြေအနေသို့ ရောက်ရှိနိုင်ကြောင်း ခန့်မှန်းထားသဖြင့် မိုးရွာသွန်းမှုမမှန်ခြင်း၊ အပူချိန်မြင့်မားခြင်းနှင့် မိုးခေါင်ရေရှားခြင်းတို့အတွက် ကြိုတင်ပြင်ဆင်ထားရန် အသိပေးထားသည်။

ဩဂုတ် ၁၂ ရက်

လူငယ်များ နိုင်ငံတော်ဖွံ့ဖြိုးရေးတွင် တက်ကြွစွာပါဝင်ရန်လို

နိုင်ငံတော်သမ္မတ ဦးမင်းအောင်လှိုင်က ၂၀၂၆ ခုနှစ် အပြည်ပြည်ဆိုင်ရာ လူငယ်များနေ့အခမ်းအနားတွင် လူငယ်များအနေဖြင့် ခေတ်မီနည်းပညာများကို ကျွမ်းကျင်စွာအသုံးချပြီး နိုင်ငံတော်ဖွံ့ဖြိုးတိုးတက်ရေးလုပ်ငန်းစဉ်များတွင် တက်ကြွစွာ ပါဝင်ဆောင်ရွက်ကြရန် တိုက်တွန်းပြောကြားခဲ့သည်။

စစ်မှုထမ်းကာလပြည့်မြောက်သူများအား ဂုဏ်ပြု

အမှတ်စဉ် (၄/၂၀၂၄) မှ သတ်မှတ်စစ်မှုထမ်းကာလ ပြည့်မြောက်ခဲ့သည့် ပြည်သူ့စစ်မှုထမ်းများအား တိုင်းစစ်ဌာနချုပ်အသီးသီးတွင် ပြည်သူ့စစ်မှုထမ်းဆောင်ပြီးကြောင်း လက်မှတ်၊ တံဆိပ်နှင့် ဂုဏ်ပြုမှတ်တမ်းလွှာများ ချီးမြှင့်ခဲ့ပြီး ဆက်လက်အမှုထမ်းခြင်းနှင့် အလုပ်အကိုင်ရရှိရေးတို့အတွက် ဆောင်ရွက်ပေးလျက်ရှိသည်။

ဩဂုတ် ၁၃ ရက်

ရတနာပုံအသင်း ဘရာဇီးလ်တိုက်စစ်မှူး ခေါ်ယူ

မြန်မာနေရှင်နယ်လိဂ်ကလပ် ရတနာပုံအသင်းသည် လာမည့်ရာသီတွင် တိုက်စစ်ပိုင်း အားကောင်းစေရန် ဘရာဇီးလ်နိုင်ငံသား အသက် ၂၄ နှစ်အရွယ် တိုက်စစ်မှူး နက်တိုအား ခေါ်ယူစာချုပ်ချုပ်ဆိုခဲ့ကြောင်း သိရသည်။

ဩဂုတ် ၁၄ ရက်

ရခိုင်မှနေရပ်စွန့်ခွာသူများ ပြန်လည်လက်ခံရေးဆိုင်ရာထုတ်ပြန်

မြန်မာနိုင်ငံက ရခိုင်ပြည်နယ်တွင် အမှန်တကယ်နေထိုင်ခဲ့ကြောင်း စိစစ်တွေ့ရှိသူများကို လုံခြုံ၊ ဂုဏ်သိက္ခာရှိစွာနှင့် ဆန္ဒအလျောက် ပြန်လည်လက်ခံနိုင်ရေး ဘင်္ဂလားဒေ့ရှ်နိုင်ငံနှင့် ပူးပေါင်းဆောင်ရွက်သွားမည်ဖြစ်ကြောင်း ထုတ်ပြန်ထားသည်။ ရခိုင်ပြည်နယ်၏ လုံခြုံရေးအခြေအနေ တိုးတက်ကောင်းမွန်လာပါက စိစစ်ပြီးသူများအနက် ရခိုင်ပြည်နယ်၌ နေထိုင်ခဲ့ကြောင်း အထောက်အထားရှိသူများကို ညှိနှိုင်း၍ ပြန်လည်လက်ခံသွားမည်ဖြစ်ကြောင်း သိရသည်။

ဩဂုတ် ၁၅ ရက်

ပြည်သူ့စစ်မှုထမ်းပြန်များကို ပြည်သူများက ဂုဏ်ပြုကြိုဆို

ပြည်သူ့စစ်မှုထမ်းသင်တန်းအမှတ်စဉ် (၄/၂၀၂၄)မှ သတ်မှတ်စစ်မှုထမ်းကာလ ပြည့်မြောက်ပြီး နေရပ်အသီးသီးသို့ပြန်လည်ရောက်ရှိလာသည့် ပြည်သူ့စစ်မှုထမ်းများကို မိသားစုဝင်များနှင့် ဒေသခံပြည်သူများက ဂုဏ်ပြုကြိုဆိုခဲ့ကြသည်။

ကမ္ဘာရေးရာ

အီရတ်နှင့် ပြင်သစ် နှစ်နိုင်ငံပူးပေါင်းဆောင်ရွက်ရေး ဆွေးနွေး

အီရတ်ဝန်ကြီးချုပ် အလီ အယ်လ်-ဇိုင်ဒီနှင့် ပြင်သစ်သမ္မတ အီမန်နျူယယ် မက်ခရွန်တို့ ဖုန်းဖြင့် ဆွေးနွေးရာ နှစ်နိုင်ငံစီးပွားရေး၊ ရင်းနှီးမြှုပ်နှံမှုနှင့် ဒေသတွင်းလုံခြုံရေး ပူးပေါင်းဆောင်ရွက်ရေးတို့ကို ဆွေးနွေးခဲ့ကြပြီး ပြင်သစ်သမ္မတအား အီရတ်နိုင်ငံသို့ လာရောက်ရန် ဖိတ်ခေါ်ခဲ့ကြောင်း သိရသည်။

ရာသီဥတုဒဏ်ခံနိုင်သည့် သီးနှံမျိုးစိတ်ထုတ်လုပ်ရန် လမ်းစတွေ့ရှိ

ရုရှားသုတေသီများက အပင်များ၏ ပတ်ဝန်းကျင်အခြေအနေကို လိုက်လျောညီထွေတုံ့ပြန်နိုင်စွမ်းနှင့် ဆက်စပ်သည့် ROS လုပ်ဆောင်ချက်ကို ဖော်ထုတ်တွေ့ရှိခဲ့ပြီး ယင်းတွေ့ရှိချက်သည် ရာသီဥတုပြောင်းလဲမှုဒဏ်ခံနိုင်သည့် သီးနှံမျိုးစိတ်များ ဖော်ထုတ်ခြင်းဖြင့် ကမ္ဘာ့စားနပ်ရိက္ခာဖူလုံရေးကို အထောက်အကူပြုနိုင်ကြောင်း သိရသည်။

ဗီယက်နမ်တွင် လုပ်သား ၁၀ သန်းအား AI လေ့ကျင့်ပေးမည်

ဗီယက်နမ်နိုင်ငံသည် ၂၀၃၀ ပြည့်နှစ်အထိ လုပ်သား ၁၀ သန်းခန့်ကို အခြေခံအေအိုင်ကျွမ်းကျင်မှုများ လေ့ကျင့်ပေးပြီး အေအိုင်အထူးကျွမ်းကျင်သူနှင့် အရည်အချင်းပြည့်မီသည့် လုပ်သား ၁၀၀၀၀ ကို မွေးထုတ်ပေးရန် အမျိုးသားအဆင့်အစီအစဉ်ဖြင့် ဆောင်ရွက်သွားမည်ဖြစ်ကြောင်း သိရသည်။

ဂျပန်က မိချိဘိခ် အမှတ် (၇) ဂြိုဟ်တု အောင်မြင်စွာ လွှတ်တင်

ဂျပန်နိုင်ငံသည် မိချိဘိခ် အမှတ် (၇) GPS ဂြိုဟ်တုကို H3 ဒုံးပျံဖြင့် အောင်မြင်စွာ လွှတ်တင်ခဲ့ပြီး ယင်းဂြိုဟ်တုသည် တည်နေရာပြ အချက်အလက်နှင့် လျှော်သတိပေးချက်များ ပေးပို့နိုင်မည်ဖြစ်ကြောင်း သိရသည်။

ကိုလံဘီယာ၌ ငလျင်ကြောင့် သေဆုံးသူ ၂၆၅ ဦးရှိလာ

ကိုလံဘီယာနိုင်ငံ၌ ဩဂုတ် ၁၀ ရက်က လှုပ်ခတ်ခဲ့သည့် ငလျင်ကြောင့် သေဆုံးသူ ၂၆၅ ဦး၊ ဒဏ်ရာရသူ ၃၄၉၄ ဦးနှင့် ပျောက်ဆုံးသူ ၄၉၆ ဦး ရှိလာပြီး အစိုးရက ကယ်ဆယ်ရေးနှင့် ပျောက်ဆုံးသူများ ရှာဖွေရေး လုပ်ငန်းများကို အရှိန်မြှင့်ဆောင်ရွက်လျက်ရှိကြောင်း သိရသည်။

ဂျပန် နာရီတာလေဆိပ်တွင် ခရီးသည် ခုနစ်ထောင်သောင်တင်

ဂျပန်နိုင်ငံ၌ မိုးသည်းထန်စွာရွာသွန်းမှုကြောင့် ရထားနှင့် ဘတ်စ်ကားဝန်ဆောင်မှုများ ယာယီရပ်နားခဲ့သဖြင့် ခရီးသည် ၇၀၀၀ ခန့် နာရီတာလေဆိပ်တွင် တစ်ညလုံး သောင်တင်စောင့်ဆိုင်းခဲ့ရပြီး ဩဂုတ် ၁၄ ရက် နံနက်ပိုင်းတွင် သယ်ယူပို့ဆောင်ရေးဝန်ဆောင်မှုများ ပြန်လည်စတင်ခဲ့ကြောင်း သိရသည်။

အင်ဒိုနီးရှားငလျင် သေဆုံးသူ ၄၇ ဦးရှိလာ

အင်ဒိုနီးရှားနိုင်ငံအရှေ့ပိုင်း ဖလောရက်စ်ကျွန်းကမ်းလွန်တွင် ပြင်းအား ၇ ဒသမ ၇ အဆင့်ရှိ ငလျင်လှုပ်ခတ်ခဲ့ပြီး သေဆုံးသူ ၄၇ ဦးထက်မနည်းရှိလာကာ ရှာဖွေကယ်ဆယ်ရေးလုပ်ငန်းများ ဆက်လက်ဆောင်ရွက်လျက်ရှိသည်။

■

မိုင်းဆတ်မြို့၌ သမဝါယမအရပ်ရပ်ဆိုင်ရာစည်းဝေး

မိုင်းဆတ် ဩဂုတ် ၁၆

ရှမ်းပြည်နယ်(အရှေ့ပိုင်း) မိုင်းဆတ်မြို့၌ မောရွှေစင်အထွေထွေစီးပွားရေးလုပ်ငန်း သမဝါယမ အသင်းလီမိတက်၏ ၂၀၂၅-၂၀၂၆ ဘဏ္ဍာနှစ်အတွက် နှစ်ပတ်လည် သင်းလုံးကျွတ်အရပ်ရပ်ဆိုင်ရာ အစည်းအဝေးနှင့် အမှုဆောင်အဖွဲ့ရွေးချယ်ခြင်း အခမ်းအနားကို ယနေ့နံနက် ၁၀ နာရီက မြို့နယ်သမဝါယမဦးစီးဌာန ရုံး၌ ကျင်းပရာ မောရွှေစင် အထွေထွေစီးပွားရေး လုပ်ငန်း သမဝါယမ အသင်းလီမိတက် အသင်းဥက္ကဋ္ဌ သဘာပတိ ဒေါ်တင်တင်အေးနှင့် မြို့နယ်သမဝါယမ ဦးစီးမှူး ဒေါ်သူဇာခင်တို့က အမှာစကား ပြောကြားသည်။

ထို့နောက် အသင်းသားများအား စုဆောင်းငွေအပေါ် အတိုးထုတ်ပေးခြင်းနှင့် အမှုဆောင်အဖွဲ့ ရွေးချယ်အတည်ပြုခြင်းတို့ကို ဆောင်ရွက်ခဲ့ကြောင်း သိရသည်။ **ယဉ်ယဉ်ဝင်း(မိုင်းဆတ်)**

ညောင်ဦးမြို့၌ ဒေသမျိုး(ဖီးကြမ်း)ငှက်ပျောပင်များ စုပေါင်းစိုက်ပျိုး

ညောင်ဦး ဩဂုတ် ၁၆

မန္တလေးတိုင်းဒေသကြီး ညောင်ဦးမြို့နယ် အခြေခံပညာမူလတန်းလွန်ကျောင်း(တက်သိမ်း) ကျောင်းဝင်းအတွင်း၌ ဒေသမျိုး(ဖီးကြမ်း) ငှက်ပျောပင်များ စုပေါင်းစိုက်ပျိုးပွဲကို ဩဂုတ် ၁၅ ရက်က ကျင်းပရာ ခရိုင်စီမံခန့်ခွဲရေးနှင့် အုပ်ချုပ်ရေးကော်မတီ ဥက္ကဋ္ဌ ဦးကျော်မင်းညို၊ ခရိုင်ပညာရေးမှူး ဦးကျော်ဝင်း၊ ပြည်သူ့လွှတ်တော် ကိုယ်စားလှယ်၊ အမျိုးသားလွှတ်တော် ကိုယ်စားလှယ်နှင့် ဌာနဆိုင်ရာ တာဝန်ရှိသူများက ဒေသမျိုးရင်း(ဖီးကြမ်း) ငှက်ပျောပင် ၄၀၀ ကို စုပေါင်းစိုက်ပျိုးခဲ့သည်။

ဒီပါလင်း

မွန်ပြည်နယ် ဘီးလင်းမြို့နယ် အထက (ကန်သာယာ) ကျောင်း မဟော်သဓာခန်းမ၌ မီးဘေးလုံခြုံရေးနှင့် သဘာဝဘေးအန္တရာယ်အကြောင်း အသိပညာပေးဟောပြောပွဲကို ဩဂုတ် ၁၅ ရက်က ပြုလုပ်ရာ မြို့နယ်မီးသတ်ဦးစီးမှူး ဦးတင်လင်းဦး မီးဘေးလုံခြုံရေးနှင့် သဘာဝဘေးအန္တရာယ်များအကြောင်း အသိပညာပေးဟောပြောစဉ်။ မြို့နယ်(ပြန်/ဆက်)

နှစ် ၂၀ တစ်ဝိုက် အချိန်ကိုက်၊
တို့စိုက်ခဲ့လျှင် အကောင်းဆုံးပင်
အခုချိန်စိုက် နောက်မကျ၊
ဒုတိယအကြိမ် အကောင်းဆုံးပ။

ကိုင်ရိုမြို့၌ ဟားမားစ်ကိုယ်စားလှယ်အဖွဲ့နှင့် အီဂျစ်ထောက်လှမ်းရေးအကြီးအကဲ တွေ့ဆုံဆွေးနွေး

ကိုင်ရို ဩဂုတ် ၁၆

ပါလက်စတိုင်း ဟားမားစ်လှုပ်ရှားမှုအဖွဲ့မှ ကိုယ်စားလှယ်အဖွဲ့သည် အီဂျစ်နိုင်ငံ ကိုင်ရိုမြို့သို့ရောက်ရှိလာပြီး အီဂျစ်ထောက်လှမ်းရေးအကြီးအကဲနှင့် တွေ့ဆုံဆွေးနွေးမှုများ ပြုလုပ်နေကြောင်း ဆော်ဒီအာရေဗျနိုင်ငံ၏ Al-Hadath ရုပ်သံလိုင်းက ဟားမားစ်အဖွဲ့၏ သတင်းအရင်းအမြစ်ကို ကိုးကား၍ ဩဂုတ် ၁၆ ရက်တွင် ဖော်ပြထားသည်။

ဟားမားစ်အဖွဲ့၏ နိုင်ငံရေးဗျူရိုအဖွဲ့ဝင် ခါလစ်အယ်ဟေယာ ဦးဆောင်သော ဟားမားစ်ကိုယ်စားလှယ်အဖွဲ့သည် ကိုင်ရိုမြို့သို့ ရောက်ရှိနေပြီး ယခုအခါ အီဂျစ်ထောက်လှမ်းရေးအကြီးအကဲ ဟာဆန်ရာရှဒ်နှင့် ဆွေးနွေးမှုများပြုလုပ်နေကြောင်း သိရသည်။

ဟားမားစ်အဖွဲ့သည် ဂါဇာကမ်းမြောင်ဒေသအတွက် ငြိမ်းချမ်းရေးဘုတ်အဖွဲ့၏ အစီအစဉ်ကို အစ္စရေးဘက်က လိုက်နာဆောင်ရွက်လာစေရေးနှင့်ပတ်သက်၍ ဆွေးနွေးနေကြောင်း Asharq ရုပ်သံလိုင်းတွင် ဖော်ပြထားသည်။ အစ္စရေးဝန်ကြီးချုပ် ဘင်ဂျမင်နေတန်ယာဟုက ဂါဇာအတွက် ငြိမ်းချမ်းရေးဘုတ်အဖွဲ့၏ အချက် ၁၅ ချက်ပါ အစီအစဉ်ကို ငြင်းပယ်ကြောင်းနှင့် ဟားမားစ်အဖွဲ့အနေဖြင့် လက်နက်များကို အလုံးစုံဖျက်သိမ်းခြင်းမပြုမချင်း ဂါဇာမှ အစ္စရေးတပ်ဖွဲ့ဝင်များ ထွက်ခွာသွားမည်မဟုတ်ကြောင်း ဩဂုတ် ၉ ရက်တွင် ပြောကြားထားသည်။

ဂါဇာကမ်းမြောင်တွင် ပစ်ခတ်တိုက်ခိုက်မှု ရပ်စဲရေးသဘောတူညီချက်၏ နောက်ဆက်တွဲအဆင့်များကို အကောင်အထည်ဖော်ရန် လမ်းပြမြေပုံကို ဟားမားစ်အဖွဲ့က သဘောတူကြောင်း ဇူလိုင်လနှောင်းပိုင်းတွင် ကြေညာထားသည်။

စပွတ်နစ်ခ်

ဘတ်စ်ကားတိမ်းမှောက်မှုကြောင့် ပိုလန်ကယ်ဆယ်ရေးလေယာဉ် ဟန်ဂေရီနိုင်ငံသို့စေလွှတ်

ဝါဆော ဩဂုတ် ၁၆

ပိုလန်နိုင်ငံသားများကို တင်ဆောင်လာသည့် ဘတ်စ်ကားတစ်စီး တိမ်းမှောက်မှုဖြစ်ပွားကာ ၁၂ ဦး သေဆုံးပြီး ၁၀ ဦး ပြင်းထန်စွာ ဒဏ်ရာရရှိခဲ့ပြီးနောက် ပိုလန်နိုင်ငံက အရေးပေါ်ကယ်ဆယ်ရေးလေယာဉ်တစ်စင်း စေလွှတ်သွားမည်ဟု ဝန်ကြီးချုပ် ဒေါ်နယ်တက်စ်က ဩဂုတ် ၁၆ ရက်တွင် ပြောသည်။

ပိုလန်နိုင်ငံခြားရေး ဝန်ကြီးဌာနမှ ဝန်ထမ်းများနှင့် ဆေးဘက်ဝန်ထမ်းများ လိုက်ပါလာမည့် အဆိုပါလေယာဉ်ကို ဟန်ဂေရီနိုင်ငံသို့ စေလွှတ်သွားမည်ဟု ဝန်ကြီးချုပ်က ပြောသည်။

ထိခိုက်ခံစားခဲ့ရသူ အားလုံးအနေဖြင့် လိုအပ်သည့် ဆေးဘက်ဆိုင်ရာနှင့် ကောင်စစ်ဝန်ရုံးဆိုင်ရာ အကူအညီများကို ရရှိမည်ဖြစ်ကြောင်း ၎င်းက ထပ်မံပြောကြားသည်။

အဆိုပါ ဘတ်စ်ကားသည် ခရီးသည် ၅၇ ဦးနှင့် ယာဉ်မောင်းနှစ်ဦးကို တင်ဆောင်လာကြောင်း သိရသည်။

တနင်္ဂနွေနေ့ အစောပိုင်းတွင် ဟန်ဂေရီနိုင်ငံအရှေ့ပိုင်းရှိ မီဇော့ကီရက်စ်စကီမြို့အနီး M3 အမြန်လမ်းမပေါ်၌ ယာဉ်တိမ်းမှောက်ခဲ့ပြီး လမ်းဘေးမြောင်းအတွင်း ရုပ်တန့်သွားခဲ့သည်။

အဆိုပါယာဉ်သည် မတော်တဆမှုဖြစ်ပွားချိန်တွင် ဟန်ဂေရီနိုင်ငံအရှေ့မြောက်ပိုင်းရှိ နီရက်ဂျာဟာဇာမြို့သို့ ဦးတည်မောင်းနှင်နေခြင်းဖြစ်သည်။ **ဆင်ဟွာ**

ဘယ်လ်ဂျီယံနိုင်ငံ၌ ဟက်တာ ၃၀၀၀ ခန့်အထိ စံချိန်တင် တောမီးလောင်ကျွမ်း

ဘရပ်ဆဲလ် ဩဂုတ် ၁၆

ဘယ်လ်ဂျီယံနိုင်ငံ အရှေ့ပိုင်းတွင် စံချိန်တင်တောမီးလောင်မှု ဖြစ်ပွားလျက်ရှိပြီး ဩဂုတ် ၁၆ ရက် နံနက်ပိုင်းအထိ ဟိုက်ဖန်းစ်ဒေသတွင် ဟက်တာ ၃၀၀၀ ခန့် တောမီးလောင်ကာ ဒေသခံ ၆၀၀ ဝန်းကျင်ကို ဘေးလွတ်ရာသို့ ပြောင်းရွှေ့ပေးခဲ့ရကြောင်း ဒေသဆိုင်ရာအာဏာပိုင်များနှင့် မီဒီယာများ၏ ဖော်ပြချက်အရ သိရသည်။

မီးလောင်မှုမှာ ဆက်လက်ကူးစက်ပျံ့နှံ့လျက်ရှိသောကြောင့် တောမီးလောင်မှု ဧရိယာမှာ ဩဂုတ် ၁၅ ရက် အစောပိုင်းတွင် ဟက်တာ ၁၆၀၀ ဝန်းကျင်ရှိရာမှ ပိုမိုကျယ်ပြန့်လာခြင်းဖြစ်ကြောင်း လီယက်ဂ်ခရိုင် အုပ်ချုပ်ရေးမှူးရုံးက ပြောသည်။ ယင်းတောမီးသည် ဘယ်လ်ဂျီယံနိုင်ငံသမိုင်းတစ်လျှောက် အကြီးမားဆုံး တောမီးလောင်မှုဖြစ်ကြောင်း ဒေသဆိုင်ရာ အာဏာပိုင်များက အတည်ပြုထားသည်။

ဥရောပ တောမီးသတင်း အချက်အလက်စနစ်အရ ၂၀၁၁ ခုနှစ်တွင် လောင်ခဲ့သော တောမီးမှာ ဟက်တာ ၁၄၀၀ နီးပါး လောင်ခဲ့ကြောင်း သိရသည်။ ဂျာမနီနှင့်နယ်စပ်အနီး ဟိုက်ဖန်းစ်သဘာဝထိန်းသိမ်းရေး နယ်မြေတွင် ဩဂုတ် ၁၄ ရက် မွန်းလွဲ ၂ နာရီဝန်းကျင်က အဆိုပါတောမီးလောင်မှုဖြစ်ပွားခဲ့ပြီး မီးငြိမ်းသတ်ရေးလုပ်ငန်းများကို ဆက်လက်လုပ်ဆောင်လျက်ရှိသည်။

လေတိုက်နှုန်းနှင့် လေတိုက်ရာ အရပ်ပြောင်းလဲမှုများ၊ မီးခိုးထူထပ်မှုများကြောင့် အနီးဝန်းကျင်ဒေသများကို ခြိမ်းခြောက်လာသောကြောင့် ဒေသခံ ၆၀၀ ဝန်းကျင်ကို ဘေးလွတ်ရာသို့ ပြောင်းရွှေ့ပေးခဲ့ကြောင်း၊ အဆိုပါဒေသတွင် တည်းခိုနေထိုင်ကြသည့် ခရီးသွားများကိုလည်း ဘေးလွတ်ရာသို့ တိမ်းရှောင်ကြရန် နှိုးဆော်ထားကြောင်း သိရသည်။ ဘယ်လ်ဂျီယံနိုင်ငံမှ မီးသတ်သမားများအပြင် အိမ်နီးချင်း ဂျာမနီနှင့် လူဇင်ဘတ်နိုင်ငံတို့မှ မီးသတ်သမားများပါ မီးငြိမ်းသတ်ရေးလုပ်ငန်းတွင် ပါဝင်လာကြကြောင်း သိရသည်။ **ဆင်ဟွာ**

အာဖဂန်နစ္စတန်အရှေ့ပိုင်း၌ ပိုလီယိုရောဂါဖြစ်ပွားသူ ခြောက်ဦးထပ်မံတွေ့ရှိ

ကဘူးလ် ဩဂုတ် ၁၆

အာဖဂန်နစ္စတန်နိုင်ငံ အရှေ့ပိုင်းတွင် လွန်ခဲ့သည့်လအတွင်း ပိုလီယိုဗိုင်းရပ်စ် ကူးစက်ခံရသူ ခြောက်ဦး ထပ်မံတွေ့ရှိခဲ့သည်ဟု ကျန်းမာရေး အာဏာပိုင်များက ပြောသည်။ ယင်းဖြစ်ရပ်သည် ကမ္ဘာပေါ်တွင် ပိုလီယိုရောဂါကျန်ရှိနေသေးသည့် အာဖဂန်နစ္စတန်နိုင်ငံတွင် ရောဂါပပျောက်ရေးဆိုင်ရာ စိန်ခေါ်မှုများကို ပြသနေသည်။

ဘာတီကော့၊ ဘက်ဆက်၊ ရိုဒက်၊ ဂျာလာလာဘတ်နှင့် ချာပါဖာခရိုင်တို့တွင် ပိုလီယိုဗိုင်းရပ်စ်ကူးစက်မှုများကို တွေ့ရှိခဲ့ခြင်းဖြစ်သည်။ ကူနာပြည်နယ်တွင်လည်း ကူးစက်မှုတစ်ခုတွေ့ရှိခဲ့သည်ဟု နန်ဂါဟာပြည်နယ် ကျန်းမာရေးဌာန အကြီးအကဲ မော်လဝီ အမီနူလာ ရှာအစ်ဖ်က ဩဂုတ် ၁၆ ရက်တွင် ပြောသည်။

ဆင်ဟွာ

နီပေါနိုင်ငံ အနောက်ပိုင်း၌ မြေပြိုမှုကြောင့် လေးဦးသေဆုံး

ခတ္တမန္ဒူ ဩဂုတ် ၁၆

နီပေါနိုင်ငံ အနောက်ပိုင်း ဂျာဂျာကော့ခရိုင်၌ မိုးအဆက်မပြတ်ရွာသွန်းမှုကြောင့် မြေပြိုမှုများ ဖြစ်ပွားခဲ့ရာ လေးဦးသေဆုံးပြီး ရှစ်ဦးဒဏ်ရာရရှိခဲ့သည်ဟု နီပေါနိုင်ငံ တပ်မတော်က ဩဂုတ် ၁၆ ရက်တွင် ပြောသည်။

ဩဂုတ် ၁၅ ရက်က ဖြစ်ပွားခဲ့သည့် မြေပြိုမှုအတွင်း နေအိမ်နှစ်လုံးပါသွားပြီး သုံးလုံးပျက်စီးသွားခဲ့သည်ဟုသိရသည်။ လူပေါင်း ၃၀၀ ဝန်းကျင်ကို အန္တရာယ်များသည့်နေရာမှ လုံခြုံစိတ်ချရသည့်နေရာများသို့ ပြောင်းရွှေ့ပေးခဲ့ရသည်ဟု ကြေညာချက်ထုတ်ပြန်ထားသည်။

နီပေါနိုင်ငံ၌ နှစ်စဉ်မိုးရာသီ၌ မိုးသည်းထန်စွာ ရွာသွန်းမှုများကြောင့် မြေပြိုမှုနှင့်ရေကြီးမှုများ မကြာခဏဖြစ်ပွားကာ လူ့အသက်ဆုံးရှုံးမှုများနှင့် ပစ္စည်းဥစ္စာပျက်စီးဆုံးရှုံးမှုများ ဖြစ်ပေါ်လေ့ရှိသည်။

ဆင်ဟွာ

တရားမဝင်စီးကရက် ဒေါ်လာသုံးသိန်းကျော်ဖိုး ဖိလစ်ပိုင်ရဲတပ်ဖွဲ့ သိမ်းဆည်းရမိ

မနီလာ ဩဂုတ် ၁၆

ဖိလစ်ပိုင်ရဲတပ်ဖွဲ့သည် နိုင်ငံအလယ်ပိုင်း စီပါလိုင်မြို့၌ ဩဂုတ် ၁၅ ရက်က လူခုနစ်ဦးကို ဖမ်းဆီးရမိခဲ့ပြီး ခန့်မှန်းခြေ ပီဆို ၂၁ သန်း (အမေရိကန်ဒေါ်လာ ၃၄၁၈၂၀ ခန့်) တန်ဖိုးရှိတရားမဝင်စီးကရက်များကိုလည်း သိမ်းဆည်းရမိခဲ့ကြောင်း ဖိလစ်ပိုင်အမျိုးသားရဲတပ်ဖွဲ့ (PNP) က ထုတ်ပြန်ထားသည်။

PNP ရေကြောင်းသွားလာမှုဆိုင်ရာအဖွဲ့က စက်တပ်ရေယာဉ်တစ်စင်းပေါ်မှ သံသယရှိသူများကို ကြားဖြတ်တားဆီးစစ်ဆေးခဲ့ရာ တရားမဝင်စီးကရက် သေတ္တာကြီး ၅၂၅ လုံးကို သိမ်းဆည်းရမိခဲ့ကြောင်း သိရသည်။ **ဆင်ဟွာ**

ကိုလံဘီယာနိုင်ငံ၌ ငလျင်ကြောင့် သေဆုံးသူ ၂၉၄ ဦးအထိ တိုးလာ

ဘိုဂိုတာ ဩဂုတ် ၁၆

ကိုလံဘီယာနိုင်ငံ၌ မကြာသေးမီက လှုပ်ခတ်ခဲ့သည့် ပြင်းအား ၇ ဒသမ ၄ အဆင့်ရှိ ငလျင်ကြောင့် သေဆုံးသူပေါင်း ၂၉၄ ဦးအထိ တိုးလာပြီး ဒဏ်ရာရရှိသူ ၃၉၃၅ ဦးနှင့် ပျောက်ဆုံးနေသူ ၃၂၀ ရှိရာ ၃၅၃ ဦးကို ကယ်ဆယ်နိုင်ခဲ့ကြောင်း သဘာဝဘေးအန္တရာယ်စီမံခန့်ခွဲမှုဆိုင်ရာ အမျိုးသားဌာန (UNGRD) က ထုတ်ပြန်ထားသည်။

လူပေါင်း ၁၁၅၄၆၁ ဦး ထိခိုက်

ငလျင်လှုပ်ခတ်မှုကြောင့် မြို့ ၄၄၈ ခုရှိ မိသားစု ၅၄၀၀၈ စု သို့မဟုတ် လူပေါင်း ၁၁၅၄၆၁ ဦး ထိခိုက်ခံစားခဲ့ရကြောင်း အေဂျင်စီက ပြောကြားသည်။

နေအိမ် ၁၄၄၉၃ လုံး ပျက်စီး

အဆောက်အအုံ ၆၆ လုံး ပြိုကျခဲ့ပြီး နေအိမ် ၁၄၄၉၃ လုံး ပျက်စီးခဲ့ကာ အခြားနေအိမ် ၈၁၅၀၆ လုံးမှာလည်း ထိခိုက်ပျက်စီးမှုများ ဖြစ်ပေါ်ခဲ့ကြောင်း ထုတ်ပြန်ချက်အရ သိရသည်။ **ဆင်ဟွာ**

ဇင်ဘာဘွေနိုင်ငံ၌ ရေယာဉ်တိမ်းမှောက်မှုကြောင့် သေဆုံးသူ ၈၀ အထိ တိုးလာ

ဟာရာရီ ဩဂုတ် ၁၆

ဇင်ဘာဘွေနိုင်ငံ ကာရာဘီရေကန်၌ ဩဂုတ် ၁၁ ရက်က ရေယာဉ်တစ်စင်း တိမ်းမှောက်ခဲ့ခြင်းကြောင့် သေဆုံးသူပေါင်း ၈၀ အထိ တိုးလာကြောင်း ဒေသတွင်းရဲတပ်ဖွဲ့က ဩဂုတ် ၁၅ ရက် ညပိုင်းတွင် ပြောကြားသည်။

အမှုထမ်းငါးဦး၊ အရေအတွက်အတည်မပြုရသေးသည့် ကလေးများနှင့် ခရီးသည် ၁၄၄ ဦး တင်ဆောင်ခဲ့သည့် အဆိုပါရေယာဉ်သည် ကာရာဘီမြို့မှ ချာလာလာငါးဖမ်းစခန်းသို့ သွားရောက်စဉ် တိမ်းမှောက်ခဲ့ခြင်းဖြစ်ပြီး ယခုအချိန်အထိ ၇၇ ဦးကို ကယ်ဆယ်နိုင်ခဲ့ကြောင်း တာဝန်ရှိသူများက ပြောကြားသည်။ **ဆင်ဟွာ**

နီပေါနိုင်ငံ၌ လေးလအတွင်း သဘာဝဘေးအန္တရာယ်များကြောင့် လူ ၂၄၀ သေဆုံး

ခတ္တမန္ဒူ ဩဂုတ် ၁၆

နီပေါနိုင်ငံတွင် လွန်ခဲ့သည့်လေးလအတွင်း သဘာဝဘေးအန္တရာယ်နှင့် ဆက်နွှယ်သည့် ဖြစ်စဉ်ပေါင်း ၄၇၈၂ ခု၌ သေဆုံးသူပေါင်း ၂၄၀ ရှိကြောင်း အစိုးရအေဂျင်စီက ဩဂုတ် ၁၆ ရက်တွင် ပြောသည်။

ဧပြီလလယ်နှင့် ဩဂုတ်လလယ်ကြားတွင် ဘေးအန္တရာယ်အမျိုးမျိုးကြောင့် ခြောက်ဦးပျောက်ဆုံးပြီး ၁၅၁၃ ဦး ထိခိုက်ဒဏ်ရာရရှိခဲ့ကြောင်း အမျိုးသား သဘာဝဘေးအန္တရာယ်လျှော့ချရေးနှင့် စီမံခန့်ခွဲရေး အာဏာပိုင်အဖွဲ့က ထုတ်ပြန်သော လစဉ်အစီရင်ခံစာတွင် ဖော်ပြထားသည်။ နိုင်ငံတစ်ဝန်းဖြစ်ပေါ်ခဲ့သော သဘာဝဘေးအန္တရာယ်များကြောင့် မိသားစုပေါင်း ၅၈၇၆ စု ဘေးသင့်ခဲ့ကြောင်းလည်း ဖော်ပြထားသည်။

အဆိုပါကာလအတွင်း မြွေကိုက်ခံရမှုကြောင့် သေဆုံးသူ ၆၅ ဦးဖြင့် အများဆုံးဖြစ်ကြောင်း၊ ယင်းနောက်တွင် မြေပြိုကျမှုများကြောင့် သေဆုံးသူ ၄၃ ဦးရှိသဖြင့် ဒုတိယသေဆုံးမှုအများဆုံးဖြစ်ကြောင်းနှင့် မိုးကြိုးပစ်မှုကြောင့် သေဆုံးသူ ၂၇ ဦးရှိသဖြင့် တတိယအများဆုံးဖြစ်ကြောင်း သိရသည်။ **ဆင်ဟွာ**

မြင်းခြံမြို့၌ ကျောင်းကျန်းမာရေးအထိမ်းအမှတ် အာဟာရကျွေးခြင်း ပြုလုပ်

မြင်းခြံ ဩဂုတ် ၁၆

မန္တလေးတိုင်းဒေသကြီး မြင်းခြံမြို့ အလက-ခွဲ(၁၉) ကျောင်း၌ ခရိုင်ပြည်သူ့ကျန်းမာရေးဦးစီးဌာနနှင့် မြို့နယ်ပညာရေးဌာနတို့ ပူးပေါင်း၍ ကျောင်းကျန်းမာရေး အထိမ်းအမှတ် သီတင်းပတ်လှုပ်ရှားမှု အသိပညာပေး ဟောပြောခြင်းနှင့် အာဟာရကျွေးခြင်းကို ဩဂုတ် ၁၄ ရက်က ပြုလုပ်ရာ ခရိုင်ပြည်သူ့ကျန်းမာရေးဦးစီးဌာန ဒုတိယဦးစီးမှူး ဒေါက်တာ ဇင်မာသန်းထွန်းက ကျန်းမာရေးဆိုင်ရာ သိကောင်းစရာများကို အသိပညာပေးဟောပြောပြီး အမက(၁၃) ကျောင်းရှိ KG ကျောင်းသား ကျောင်းသူများအား အာဟာရကျွေးမွေးခြင်းအဖြစ် ထမင်းနှင့်ဟင်းများကို ကျွေးမွေးခဲ့ကြောင်း သိရသည်။ **ချစ်ဦးနွေ(မြင်းခြံ)**

လှိုင်သာယာ(အရှေ့ပိုင်း)မြို့နယ်၌ ပြင်းထန်ဝမ်းပျက် ဝမ်းလျှောရောဂါဆိုင်ရာ အသိပညာပေး

ရန်ကုန် ဩဂုတ် ၁၆

ရန်ကုန်တိုင်းဒေသကြီး လှိုင်သာယာ(အရှေ့ပိုင်း)မြို့နယ်တွင်အမှတ်(၆) ရပ်ကွက်လုံးဆိုင်ရာ ပြင်းထန်ဝမ်းပျက်ဝမ်းလျှောရောဂါ ကျန်းမာရေး အသိပညာပေး ဟောပြောပွဲကို ဩဂုတ် ၁၄ ရက်က အမှတ်(၆)ရပ်ကွက်၌ ပြုလုပ်ရာ ပြည်သူ့လွှတ်တော်ကိုယ်စားလှယ်က အသိပညာပေးဟောပြောဆွေးနွေးခြင်း၊ မြို့နယ်စီမံခန့်ခွဲရေးနှင့် အုပ်ချုပ်ရေးကော်မတီဥက္ကဋ္ဌ ဦးအောင်ဘော်နှင့်အဖွဲ့ဝင်(၂) ဦးထွန်းလွင်တို့က အမှာစကားပြောကြားခြင်း၊ မြို့နယ်ပြည်သူ့ကျန်းမာရေးဦးစီးဌာန ကျန်းမာရေးမှူး ဦးချမ်းမြေ့ကိုကိုနှင့် ကျန်းမာရေးဝန်ထမ်း ဒေါ်တင်တင်ချိုတို့က ပြင်းထန်ဝမ်းပျက်ဝမ်းလျှောရောဂါ ကာကွယ်ရေးနှင့်ပတ်သက်၍ အသိပညာပေးဆွေးနွေးခဲ့သည်။ **ဟန်နီ(ပြန်/ဆက်)**

ပခုက္ကူမြို့၌ တိုင်းရင်းဆေးပညာကုထုံးနည်းဖြင့် ကျန်းမာရေးစောင့်ရှောက်ကုသပေး

ပခုက္ကူ ဩဂုတ် ၁၆

မကွေးတိုင်းဒေသကြီး ပခုက္ကူမြို့၌ ရေဘေးသင့်ပြည်သူများအား တိုင်းရင်းဆေးပညာကုထုံးနည်းဖြင့် ကျန်းမာရေးစောင့် ရှောက်ကုသပေးခြင်းကို ယမန်နေ့က ကွင်းဆင်းဆောင်ရွက်သည်။

ထိုသို့ဆောင်ရွက်ရာတွင် ခရိုင်တိုင်းရင်းဆေးပညာဦးစီးဌာန ဦးစီးမှူး ဒေါ်မြင့်မြင့်အောင် ဦးဆောင်သော ဝန်ထမ်းများ၊ မြန်မာနိုင်ငံတိုင်းရင်းဆေးဆရာအသင်း(မြို့နယ်အသင်းခွဲ)မှ တာဝန်ရှိသူများနှင့် ပူးပေါင်းပြီး အမှတ်(၁) ရပ်ကွက် ကျောက်စေတီဘုရားဝင်းနှင့် အမှတ်(၁၄)ရပ်ကွက် ရွှေသိမ်တော်ကျောင်းဝင်းရှိ ရေဘေးရှောင်ကယ်ဆယ်ရေးစခန်းများသို့ ကွင်းဆင်း၍ တိုင်းရင်းဆေးပညာကုထုံးနည်းဖြင့် ကျန်းမာရေးစောင့်ရှောက်ကုသပေးခြင်း၊ အသိပညာပေးလက်ကမ်းစာစောင်ဖြန့်ဝေခြင်းတို့ကို ဆောင်ရွက်ခဲ့သည်။

ဘာမီသာ(ပခုက္ကူ)

Social Etiquette လူမှုဘဝထဲက လောကဝတ်များ

နားထောင်ပေးခြင်း အနုပညာ - (၃)

မေ

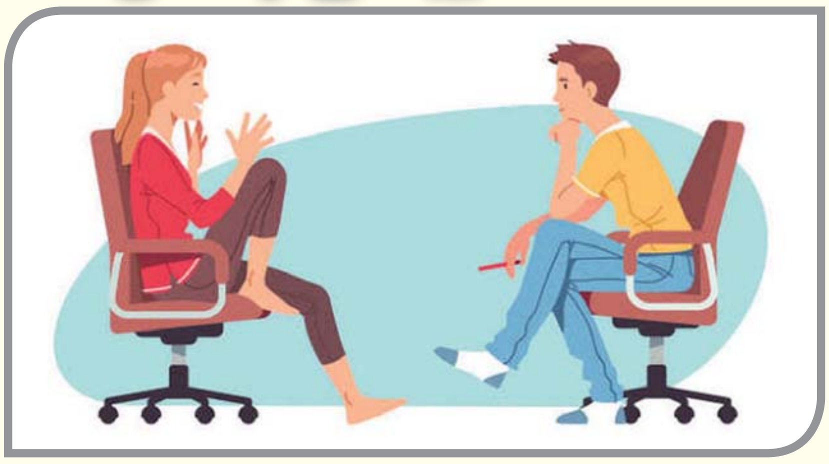

လူအများစုက စကားပြောကောင်းမှ၊ နှုတ်ရေးထက်ထက်မြက်မြက်ရှိမှ ဆက်ဆံရေးကောင်းတယ်လို့ ထင်တတ်ကြပါတယ်။ ဒါပေမယ့် အမှန်တော့ အခြားသူပြောတာကို ငြိမ်ငြိမ်လေးနဲ့ အာရုံစိုက် နားထောင်ပေးတတ်ခြင်းဟာ ပိုမိုနက်နဲတဲ့ အက်တီကက်တစ်ခုဖြစ်ပါတယ်။ နားထောင်ပေးတာဟာ တစ်ဖက်လူကို "ကျွန်တော် ခင်ဗျားကို တန်ဖိုးထားပါတယ်၊ ခင်ဗျားစကားကို အလေးထားပါတယ်" လို့ မပြောဘဲ ပြသလိုက်တာပါပဲ။

သူများ စကားပြောနေချိန်မှာ ဖုန်းတကြည့်ကြည့် လုပ်နေတာ၊ စကားမဆုံးခင်ကြားဖြတ်ပြောတာ၊ ကိုယ့်အကြောင်းပဲ လမ်းကြောင်းလွှဲ ပြောတာမျိုးတွေက လေးစားမှုနည်းပါးကြောင်း ပြသရာရောက်ပါတယ်။ တကယ့်နားထောင်ပေးခြင်းဆိုတာ စကားလုံးတွေကို ရိုးရိုးကြားရုံတင်မကဘဲ သူ့ရဲ့ခံစားချက်ပါဝင်မှုနဲ့ ပေးချင်တဲ့အဓိပ္ပာယ်ကိုပါ စာနာနားလည်ပေးတာကို ဆိုလိုတာဖြစ်ပါတယ်။

အလုပ်ခွင်မှာပဲဖြစ်ဖြစ်၊ မိသားစုထဲမှာပဲဖြစ်ဖြစ် နားထောင်ပေးတတ်သူတွေဟာ ပတ်ဝန်းကျင်ရဲ့ ယုံကြည်မှုကို ပိုရတတ်ကြပါတယ်။ သူတစ်ပါးရဲ့အမြင်ကိုလက်ခံနားထောင်ပေးနိုင်မှသာ ပူးပေါင်းဆောင်ရွက်မှုကို ပိုမိုကောင်းမွန်စေပြီး ပြဿနာတွေကိုလည်း အေးအေးဆေးဆေး ဖြေရှင်းနိုင်မှာပါ။ နားထောင်ပေးခြင်းဖြင့် မိတ်ဆွေစစ်တွေကို ပိုမိုရရှိစေနိုင်ပါတယ်။

အက်တီကက်ဆိုတာ ကိုယ်ဘယ်လိုပြောမလဲဆိုတာတင် မဟုတ်ဘဲ၊ ဘယ်လိုနားထောင်ပေးမလဲဆိုတာပါ ပါဝင်နေပါတယ်။ တစ်ဖက်လူကို အချိန်ပေးပြီး စိတ်ဝင်စားစွာ နားထောင်ပေးခြင်းက ရိုးရှင်းပေမယ့် လူမှုဆက်ဆံရေးမှာ အားအကောင်းဆုံး လက်နက်တစ်ခု ဖြစ်ပါတယ်။ စကားနည်းနည်းပြောပြီး ပိုမိုနားထောင်ပေးခြင်းဖြင့် ဘဝရဲ့ သင်ခန်းစာအသစ်တွေကိုပါ ရရှိနိုင်ပါတယ်။

တိုက်ကြီးမြို့နယ်၌ သမဝါယမအသင်း အရပ်ရပ်ဆိုင်ရာစည်းဝေး

တိုက်ကြီး ဩဂုတ် ၁၆

ရန်ကုန်တိုင်းဒေသကြီး တိုက်ကြီးမြို့နယ်၌ ဂျီအီးစီ(ပညာရေး) သမဝါယမ အသင်းလီမိတက်၏ ၂၀၂၃-၂၀၂၄ ဘဏ္ဍာနှစ် BOD အဖွဲ့ ရွေးချယ်တင်မြှောက်ခြင်းနှင့် အရပ်ရပ်ဆိုင်ရာ အစည်းအဝေးကို ယနေ့နံနက်ပိုင်းက ကျင်းပရာ သဘာပတိအဖြစ် ဆရာကြီး ဦးမောင်မောင်လတ်က အမှာစကား ပြောကြားသည်။

ထို့နောက် မြို့နယ်သမဝါယမဦးစီးဌာန ဦးစီးအရာရှိ ဦးအုန်းထွန်းနှင့် အုပ်ချုပ်မှုဒါရိုက်တာ ဦးကျော်ဟန်သိန်းတို့က ဒါရိုက်တာအဖွဲ့၏ အစီရင်ခံစာကို ဖတ်ကြားပြီး မြို့နယ်သမဝါယမဦးစီးဌာန ဦးစီးမှူး ဒေါ်နှင်းသီရိက ဘဏ္ဍာရေးရှင်းတမ်းများကို ဖတ်ကြားအတည်ပြုကာ သဘာပတိက အသင်းသားအကျိုးခွဲဝေစု ငွေကျပ် ၁၀၄၈၀၀၀၀ ကို အသင်းသားတစ်ဦးထံ ပေးအပ်ပြီး ဒါရိုက်တာအဖွဲ့များ ရွေးချယ်တင်မြှောက်သည်။ **ဝတ်ရည်(ပြန်/ဆက်)**

ပြလို့မြို့၌ နိုင်ငံသားစိစစ်ရေးကတ် ပြုလုပ်ပေးနိုင်ရေး စာရင်းကောက်ယူ

အောင်လံ ဩဂုတ် ၁၆

မကွေးတိုင်းဒေသကြီး အောင်လံမြို့နယ် ပြလို့မြို့၌ အသက် ၁၀ နှစ်ပြည့်ပြီး နိုင်ငံသားစိစစ်ရေးကတ် မရရှိသေးသည့် ကျောင်းသားကျောင်းသူများအား လမင်းစီမံချက်ဖြင့် ကတ်ပြားထုတ်ပေးနိုင်ရေးအတွက် ကွင်းဆင်းဆောင်ရွက်ခြင်းကို ဩဂုတ် ၁၅ ရက်က ပြလို့မြို့ အမှတ် (၂) ရပ်ကွက်ရှိ အခြေခံပညာအထက်တန်းကျောင်း (ပြလို့) စကားဝါခန်းမ၌ ပြုလုပ်သည်။

ထိုသို့ဆောင်ရွက်ရာတွင် မြို့နယ်လူဝင်မှုကြီးကြပ်ရေးနှင့် ပြည်သူ့အင်အားဝန်ကြီးဌာန ဦးစီးမှူး ဦးစိုးနိုင်နှင့် ဝန်ထမ်း ၁၈ ဦး၊ ပြလို့မြို့ အုပ်ချုပ်ရေးမှူး ဦးစည်သူအောင်နှင့် အထက (ပြလို့) ကျောင်းအုပ်ဆရာမကြီး ဒေါ်သင်းသင်းခိုင်နှင့် တာဝန်ရှိသူများက ကျောင်းသားကျောင်းသူ ၃၁၇ ဦးတို့၏ ကိုယ်ရေးအချက်အလက်များကို စာရင်းကောက်ယူပြုစုခဲ့ကြောင်း သိရသည်။ **အာကာ(ပြန်/ဆက်)**

ရေဝတီတိုင်းဒေသကြီး ပန်းတနော်မြို့နယ်၌ ရပ်ကွက်များအတွင်း လက်လီဆိုင်များတွင် စားအုန်းဆီများ စနစ်တကျရောင်းချမှု ရှိ/မရှိနှင့် ဈေးနှုန်းမြှင့်တင်ရောင်းချမှု မရှိစေရေးအတွက် ဌာနဆိုင်ရာ ပူးပေါင်းစစ်ဆေးရေးအဖွဲ့က ဩဂုတ် ၁၅ ရက်တွင် ကွင်းဆင်းစစ်ဆေးစဉ်။ မြို့နယ်(ပြန်/ဆက်)

ရေဝတီတိုင်းဒေသကြီး ဓနုဖြူမြို့နယ်၌ မြို့နယ်စားသုံးသူရေးရာဦးစီးဌာန၊ မြို့နယ်ဆီကုန်သည်နှင့် ဆီလုပ်ငန်းရှင်များအသင်းနှင့် ဌာနဆိုင်ရာ တာဝန်ရှိသူများပူးပေါင်း၍ ဩဂုတ် ၁၅ ရက်က မြို့နယ်အတွင်းရှိ စားအုန်းဆီအရောင်းဆိုင်များအား စားအုန်းဆီဖြန့်ဖြူးရောင်းချရာတွင် စနစ်တကျမှန်ကန်မှုရှိစေရေး ကွင်းဆင်းစစ်ဆေးစဉ်။ အောင်ပြည့်ဖြိုးဇော်(ပြန်/ဆက်)

ပြည့်ဝဆီများကို တတ်နိုင်သမျှ လျှော့စား၍ အသွင်ပြောင်းဆီများ စားသုံးခြင်းကို လုံးဝရှောင်ကြဉ်ပါ။

ကျွဲ၊ နွားများတွင် ဖြစ်ပွားတတ်သော ဘရူဆဲလ်လား သားလျှောရောဂါကို ထိန်းချုပ်ခြင်းဖြင့် မွေးမြူရေးကဏ္ဍကို မြှင့်တင်ခြင်း

ဒေါက်တာစိုင်းလပြည့်အောင် (မွေး/ကု)

ကမ္ဘာတစ်ဝန်းရှိ မွေးမြူရေးကဏ္ဍတွင် ကျွဲ၊ နွားများ၏ နို့နှင့် အသားထုတ်လုပ်မှုသည် လူသားတို့၏ စားရေရိက္ခာဖူလုံရေးနှင့် စီးပွားရေးဖွံ့ဖြိုးတိုးတက်မှုအတွက် အဓိကမောင်းနှင်အားတစ်ခုဖြစ်သည်။ သို့သော်လည်း မွေးမြူရေးလုပ်ငန်းများ ရေရှည်တည်တံ့ခိုင်မြဲရေးကို ခြိမ်းခြောက်နေသည့် အဓိကအတားအဆီးတစ်ခုမှာ ကူးစက်ရောဂါများ ဖြစ်ပွားခြင်းပင်ဖြစ်သည်။

ထိုရောဂါများထဲတွင် Brucella abortus ဗက်တီးရီးယားကြောင့် ဖြစ်ပွားသော ဘရူဆဲလ်လား သားလျှောရောဂါသည် မွေးမြူရေးလုပ်ငန်းရှင်များ အထူးဂရုပြုရမည့် စီးပွားရေးအရ ထိခိုက်မှု အများဆုံးရောဂါတစ်ခုဖြစ်သည်။ ဘရူဆဲလ်လားသားလျှောရောဂါကြောင့် မွေးမြူရေးကဏ္ဍတွင် ကြီးမားသောဆုံးရှုံးမှုများကို နည်းလမ်းမျိုးစုံဖြင့် ရင်ဆိုင်ရတတ်သည်။

ကျွဲ၊ နွားများ၏ ဇီးကာလ နောက်ဆုံးရက်သတ္တပတ်ကာလများတွင် သားလျှောခြင်းကြောင့် ကျွဲ၊ နွား သားပေါက်မှုကောင်းရေ ဆုံးရှုံးရသဖြင့် စီးပွားရေးအရတိုက်ရိုက်ဆုံးရှုံးနိုင်သည်။ ရောဂါပိုးကြောင့် နို့ထွက်နှုန်း သိသိသာသာလျော့ကျသွားပြီး နို့စားနွားမွေးမြူရေးလုပ်ငန်းများကို အရှုံးပေါ်စေပါသည်။ ထို့ပြင် ရောဂါပိုးသည် မျိုးပွားစနစ်ကို ပျက်ပြားစေသဖြင့် ဇီးကာလ ခုနစ်လဝန်းကျင်တွင် သားလျှောပြီး အချင်းကျန်ခြင်း၊ သားအိမ်ရောင်ခြင်းနှင့် နာတာရှည်မြုံခြင်းတို့ကြောင့် ကျွဲ၊ နွားမများကို ခြံမှ စောစီးစွာ နုတ်ပယ်ရတတ်သည်။

ကျွဲ၊ နွား၊ သိုးများတွင် ရောဂါပိုးဝင်ပါက ဝှေးစေ့များ ရောင်ရမ်းနာကျင်လာတတ်သည်။ ထို့ကြောင့် သုတ်ကောင်အရည်အသွေး ကျဆင်းကာ မျိုးမအောင်နိုင်တော့ပေ။ အချို့သောနွားများတွင် အဆစ်အမျက်များ၌ အရည်အိတ်တည်ကာ ရောင်ရမ်းခြင်း၊ ခြေထော့ခြင်းတို့ကို ဖြစ်စေသည်။ အထူးဂရုပြုရမည့်အချက်မှာ ရောဂါပိုးရှိသော ကျွဲ၊ နွားမတစ်ကောင်သည် ပထမအကြိမ်တွင် သားလျှောနိုင်သော်လည်း နောက်ပိုင်း သားစပ်ဇီးတင်ခြင်းများတွင် သားမလျှောဘဲ ပုံမှန်အတိုင်း မွေးဖွားနိုင်ပါသည်။

သို့သော် ယင်းနွားမသည် ရောဂါပိုးကို တစ်သက်လုံးသယ်ဆောင်ထားပြီး သားပေါက်ပွားချိန်တိုင်းတွင် ရောဂါပိုးများကို အမြောက်အမြား ဆက်လက်ထုတ်လုပ်ပျံ့နှံ့စေတတ်သဖြင့် အန္တရာယ်ကြီးမားပါသည်။ ရောဂါပိုးကူးစက်ခံနေရသော ခြံ သို့မဟုတ် ဒေသတစ်ခုသည် ပြည်တွင်း/ ပြည်ပသို့ မျိုးနွားနှင့် နို့ထွက်ပစ္စည်းများ ကုန်သွယ်ရာတွင် ပိတ်ဆို့ကန့်သတ်ခံရမှုများ ဖြစ်ပေါ်တတ်သည်။ ထို့ကြောင့် ဘရူဆဲလ်လားသားလျှောရောဂါကို ထိရောက်စွာ ရှာဖွေဖော်ထုတ်ထိန်းချုပ်နိုင်ခြင်းသည် တိရစ္ဆာန်ကျန်းမာရေးစောင့်ရှောက်မှု အဆင့်မျှသာမဟုတ်ဘဲ နိုင်ငံတစ်နိုင်ငံ၏ မွေးမြူရေး၊ စီးပွားရေးကဏ္ဍတစ်ရပ်လုံးကို ကာကွယ်စောင့်ရှောက်ရာ ရောက်ပါသည်။

"ဘရူဆဲလ်လား သားလျှောရောဂါသည် တိရစ္ဆာန်များတင်မကဘဲ လူကိုပါ ဒုက္ခပေးနိုင်သည့် အရေးကြီးသော တိရစ္ဆာန်မှ လူသို့ ကူးစက်တတ်သောရောဂါဖြစ်သည်။ ရောဂါပိုးရှိသော ကျွဲ၊ နွားမှ ညှစ်ထားသည့် နို့စိမ်းများကို ပိုးသတ်ခြင်း (Pasteurization) သို့မဟုတ် ကျိုချက်ခြင်းမပြုလုပ်ဘဲ သောက်သုံးမိခြင်း၊ ယင်းနို့စိမ်းဖြင့် ပြုလုပ်ထားသော ဒိန်ခဲ၊ ဒိန်ချဉ်များကို စားသုံးမိခြင်းမှတစ်ဆင့် အဓိကကူးစက်နိုင်သည်။ လက်အိတ်မပါဘဲ သားလျှောထားသော သန္ဓေသား၊ အချင်း၊ သားအိမ်မှထွက်သော အရည်များကို ကိုင်တွယ်ရာမှ အရေပြားအနာ သို့မဟုတ် မျက်စိအမြှေးပါးတို့မှတစ်ဆင့် ပိုးဝင်ကာ ကူးစက်နိုင်ပါသည်။ ထို့ပြင် သားသတ်ရုံများ သို့မဟုတ် ဓာတ်ခွဲခန်းများတွင် ဗက်တီးရီးယားပါဝင်သော အမှုန်အမွှားများကို ရှူရှိုက်မိရာမှလည်း ကူးစက်နိုင်"

မွေးမြူရေးသမားများလိုက်နာရမည့် ဇီဝလုံခြုံမှု (Biosecurity)

မွေးမြူရေးခြံများတွင်ဘရူဆဲလ်လားသားလျှောရောဂါအပါအဝင် အခြားသော ကူးစက်ရောဂါများ ခြံအတွင်းသို့ ရောဂါပိုးဝင်ရောက်မလာစေရန်နှင့် ခြံတွင်းရှိ ရောဂါပိုးများ အပြင်သို့ ပြန့်ပွားမသွားစေရန်အတွက် ဇီဝလုံခြုံမှုစနစ်သည် အရေးကြီးဆုံး တံတိုင်းတစ်ခုဖြစ်သည်။

ခြံတစ်ခုတွင် ရောဂါအသစ်ကူးစက်ရခြင်း၏ အဓိကအကြောင်းရင်းမှာ အပြင်မှ ရောဂါပိုးသယ်ဆောင်လာသော တိရစ္ဆာန်အသစ်များကို စနစ်တကျ စိစစ်ခြင်းမရှိဘဲ ခြံထဲသို့ ချက်ချင်းရောနှောထည့်သွင်းခြင်းကြောင့်ဖြစ်သည်။ အပြင်မှ ဝယ်ယူလာသော ကျွဲ၊ နွား များကို အနည်းဆုံး ရက် ၃၀ မှ ၄၅ ရက်အထိ သီးခြားတင်းကုပ်တွင် ခွဲထား၍ စောင့်ကြည့်ရမည်။ သီးခြားခွဲထားစဉ်ကာလအတွင်း ဘရူဆဲလ်လားသားလျှောရောဂါ ရှိ၊ မရှိအတွက် သွေးရည်ကြည်စစ်ဆေးခြင်းနှင့် အခြားသော အရေးကြီး ကူးစက်ရောဂါများကို တိရစ္ဆာန်ဆေးကုဆရာဝန်နှင့်တိုင်ပင်ကာ သေချာစွာစစ်ဆေးရမည်။ တိရစ္ဆာန်များကို ဝယ်ယူရာတွင် ရောဂါကင်းရှင်းကြောင်း အသိအမှတ်ပြုလက်မှတ်ရှိသောခြံများ သို့မဟုတ် ရောဂါကင်းစင်နယ်မြေများမှသာ ရွေးချယ်ဝယ်ယူသင့်သည်။

ဘရူဆဲလ်လားသားလျှောရောဂါသည် မျိုးပွားလမ်းကြောင်းမှတစ်ဆင့် အဓိကကူးစက်သဖြင့် သားစပ်ခြင်းလုပ်ငန်းစဉ်တွင် ထိန်းချုပ်မှုအလွန်လိုအပ်သည်။ သဘာဝအတိုင်း မျိုးနွားသိုးဖြင့် သားစပ်ခြင်းသည် အထီးများမှတစ်ဆင့် အမများဆီသို့ ရောဂါအမြန်ဆုံးပြန့်ပွားစေနိုင်သည်။ ထို့ကြောင့် ရောဂါပိုးကင်းစင်ကြောင်း ဓာတ်ခွဲခန်းတွင် စစ်ဆေးပြီးသား မျိုးရည်ခဲချောင်းကိုသာ အသုံးပြု၍ မေထုန်မဲ့မျိုးစပ်ခြင်းသည် အကောင်းဆုံးဖြစ်သည်။ အကယ်၍ သဘာဝအတိုင်းသားစပ်မည့် မျိုးနွားသိုးကို အသုံးပြုရမည်ဆိုပါက ထိုမျိုးနွားသိုးကို တစ်နှစ်လျှင် အနည်းဆုံးနှစ်ကြိမ် ဘရူဆဲလ်လားသားလျှောရောဂါ ရှိ၊ မရှိ သွေးစစ်ရပါမည်။

ဇီးရှိ နွားမသားပေါက်ပါက ထိုနွားမကို အခြားကျွဲ၊ နွားများနှင့် ချက်ချင်းခွဲထုတ်ရမည်။ အကယ်၍ သားလျှောခြင်းဖြစ်ပေါ်ပါက မိမိမြို့နယ်ရှိ မွေးမြူရေးနှင့် ကုသရေးဦးစီးဌာနသို့ သတင်းပေးကာ တိရစ္ဆာန်ဆေးကုဆရာဝန်၏ ညွှန်ကြားချက်ဖြင့် တိရစ္ဆာန်ရောဂါရှာဖွေရေးဓာတ်ခွဲခန်းသို့ ဘရူဆဲလ်လား သားလျှောရောဂါ ရှိ၊ မရှိ စစ်ဆေးချက်အဖြေရယူရမည်။ သားလျှောကျသွားသော သန္ဓေသား၊ အချင်းနှင့် သားအိမ်မှ ထွက်သော အရည်များကို ထုံးမှုန့်ဖြူး၍ မြေနက်နက်မြှုပ်ခြင်း သို့မဟုတ် မီးရှို့ဖျက်ဆီးခြင်း ပြုလုပ်ရမည်။ ၎င်းနေရာကို ပိုးသတ်ဆေးပြင်းပြင်းဖြင့် ချက်ချင်းဆေးကြောရမည်။

လူ့အသုံးအဆောင် ဖိနပ်၊ အဝတ်အစားနှင့် မော်တော်ယာဉ်များ၏ ကားဘီးများသည် ရောဂါပိုးများကို ခြံတစ်ခုမှတစ်ခုသို့ သယ်ဆောင်ပေးသည့် ကြားခံများဖြစ်သဖြင့် ခြံပတ်ပတ်လည်ကို လုံခြုံသော ခြံစည်းရိုးခတ်ထားပြီး အပြင်လူ သို့မဟုတ် လေလွင့် တိရစ္ဆာန်များ အလိုအလျောက် မဝင်နိုင်အောင် တားဆီးရမည်။ ခြံအဝင်ဝတွင် ဖိနပ်ပိုးသတ်ကန်နှင့် မော်တော်ယာဉ်များ ဖြတ်သန်းရမည့် ပိုးသတ်ဆေးရည်ကန်များကို ထားရှိရမည်။ ခြံထဲသို့ ဝင်ရောက်မည့် အလုပ်သမားများနှင့် ဧည့်သည်များသည် ခြံတွင်းသုံး သီးသန့် ဖိနပ်နှင့် အဝတ်အစားများကို လဲလှယ်ဝတ်ဆင်ရမည်။

ဘရူဆဲလ်လားသားလျှောရောဂါပိုးသည် လူကိုပါ ကူးစက်နိုင်သဖြင့် ခြံလုပ်သားများကိုယ်တိုင် ဘေးကင်းစေရန် လုပ်ဆောင်ရမည်။ ကျွဲ၊ နွားလေးများသားပေါက်ခြင်းကို ကူညီရာတွင်သော်လည်းကောင်း၊ သားလျှောထားသည်များကို ကိုင်တွယ်ရာတွင်သော်လည်းကောင်း ရော်ဘာလက်အိတ်ရှည်များကို မဖြစ်မနေ ဝတ်ဆင်ရမည်။ လုပ်ငန်းခွင်ပြီးဆုံးတိုင်း လက်ကို ပိုးသတ်ဆေး၊ ဆပ်ပြာဖြင့် စင်ကြယ်စွာ ဆေးကြောရမည်။

ဇီဝလုံခြုံမှုဆိုသည်မှာ ကုန်ကျစရိတ် အများကြီးသုံးရသည့် နည်းလမ်းထက် နေ့စဉ်စနစ်တကျ ဂရုစိုက်ရမည့် အလေ့အကျင့်ကောင်းများသာ ဖြစ်သည်။ ထိုစနစ်ကို တိကျစွာ လိုက်နာခြင်းဖြင့် ခြံအတွင်းသို့ ရောဂါပိုးဝင်ရောက်မှုကို အထိရောက်ဆုံး တားဆီးနိုင်ပြီး မွေးမြူရေးလုပ်ငန်းကို ရေရှည်တွင် အမြတ်ဆုံးရှုံးမှုကင်းဝေးစေကာ အောင်မြင်ဖြစ်ထွန်းစေမည်ဖြစ်သည်။

လူသို့ ကူးစက်နိုင်သည့် အန္တရာယ်များနှင့် ပြည်သူ့ကျန်းမာရေးရှုထောင့်

ဘရူဆဲလ်လားသားလျှောရောဂါသည် တိရစ္ဆာန်များတင်မကဘဲ လူကိုပါ ဒုက္ခပေးနိုင်သည့် အရေးကြီးသောတိရစ္ဆာန်မှလူသို့ကူးစက်တတ်သောရောဂါဖြစ်သည်။ ရောဂါပိုးရှိသော ကျွဲ၊ နွားမှ ညှစ်ထားသည့် နို့စိမ်းများကို ပိုးသတ်ခြင်း (Pasteurization) သို့မဟုတ် ကျိုချက်ခြင်းမပြုလုပ်ဘဲ သောက်သုံးမိခြင်း၊ ယင်းနို့စိမ်းဖြင့် ပြုလုပ်ထားသော ဒိန်ခဲ၊ ဒိန်ချဉ်များကို စားသုံးမိခြင်းမှတစ်ဆင့် အဓိကကူးစက်နိုင်သည်။ လက်အိတ်မပါဘဲ သားလျှောထားသော သန္ဓေသား၊ အချင်း၊ သားအိမ်မှထွက်သော အရည်များကို ကိုင်တွယ်ရာမှ အရေပြားအနာ သို့မဟုတ် မျက်စိအမြှေးပါးတို့မှတစ်ဆင့် ပိုးဝင်ကာကူးစက်နိုင်ပါသည်။ ထို့ပြင် သားသတ်ရုံများ သို့မဟုတ် ဓာတ်ခွဲခန်းများတွင် ဗက်တီးရီးယားပါဝင်သော အမှုန်အမွှားများကို ရှူရှိုက်မိရာမှလည်း ကူးစက်နိုင်ပါသည်။

လူတွင် ရောဂါပိုးကူးစက်ခံရပါက အဖျားတက်လိုက်၊ ကျလိုက်ဖြစ်သော အဖျားရောဂါကို ခံစားရတတ်သည်။ ထို့အပြင် ညဘက်တွင် အလွန်အမင်း ချွေးထွက်ခြင်း၊ ချမ်းတုန်ခြင်း၊ တစ်ကိုယ်လုံးရှိ အဆစ်အမျက်များနှင့် ကြွက်သားများ ပြင်းထန်စွာ ကိုက်ခဲခြင်းနှင့် ကာလကြာရှည်စွာ နာတာရှည် မောပန်းနွမ်းနယ်ခြင်းဖြစ်စေသည်။ အမျိုးသားများတွင် ဝှေးစေ့ရောင်ခြင်းဖြစ်စေ၍ အမျိုးသမီးများတွင် သားလျှောခြင်းဖြစ်ခဲသော်လည်း ဖြစ်နိုင်သည်။

ရောဂါရင့်လာပါက နှလုံးအဆို့ရှင်ရောင်ခြင်းနှင့် အာရုံကြောစနစ်ကို ထိခိုက်ပြီး အသက်အန္တရာယ်အထိ ဖြစ်စေနိုင်သည်။ ထို့ကြောင့် ဘရူဆဲလ်လားသားလျှောရောဂါကို ထိန်းချုပ်ရာတွင် တိရစ္ဆာန်ကျန်းမာရေးနှင့် လူသားကျန်းမာရေးကို တစ်ပြိုင်နက်တည်း အလေးထားသည့် လူနှင့်တိရစ္ဆာန် တစ်ခုတည်းသော ကျန်းမာရေးရှုထောင့်ဖြင့် ချဉ်းကပ်ဆောင်ရွက်ရမည်ဖြစ်ပါသည်။

အိမ်နီးချင်းနိုင်ငံဖြစ်သော တရုတ်နိုင်ငံ၏ ဘရူဆဲလ်လားသားလျှောရောဂါ ကာကွယ်ထိန်းချုပ်ရေး ဆောင်ရွက်နေမှုများ

တရုတ်နိုင်ငံတွင် ၂၀၂၆ ခုနှစ် မေလ ၂၆ ရက်မှ ၂၉ ရက်အထိ ဘရူဆဲလ်လား သားလျှောရောဂါ ရှာဖွေဖော်ထုတ်ခြင်းဆိုင်ရာ အလုပ်ရုံဆွေးနွေးပွဲ သင်တန်းဖွင့်လှစ်ခဲ့ရာ အာရှ-ပစိဖိတ်ဒေသနိုင်ငံပေါင်း ၁၁ နိုင်ငံ တက်ရောက်ခဲ့ကြသည်။ မြန်မာနိုင်ငံမှလည်း ကိုယ်စားလှယ်တစ်ဦးအဖြစ် ပါဝင်တက်ရောက်ခဲ့ရာ လေ့လာခဲ့ရသော တရုတ်နိုင်ငံ၏ ဘရူဆဲလ်လား သားလျှောရောဂါ ထိန်းချုပ်ပုံများကို ဝေမျှလိုပါသည်။

တရုတ်နိုင်ငံသည် မွေးမြူရေးကဏ္ဍ ကြီးထွားလာသည်နှင့်အမျှ ဘရူဆဲလ်လားသားလျှောရောဂါကြောင့် ဖြစ်ပေါ်လာသော စိန်ခေါ်မှုများကို ရင်ဆိုင်ရန်အတွက် ခေတ်မီဓာတ်ခွဲခန်းကွန်ရက်များနှင့် စနစ်တကျ တိကျသောရောဂါထိန်းချုပ်ရေး မဟာဗျူဟာများကို ချမှတ်အကောင်အထည်ဖော်လျက်ရှိသည်။ တရုတ်နိုင်ငံသည် ကွင်းဆင်းစစ်ဆေးခြင်းမှသည် ဗဟိုဓာတ်ခွဲခန်းအပြီးသတ်အထိ အဆင့်ဆင့် စနစ်တကျစစ်ဆေးသည့် စနစ်ကိုသုံးသည်။ အကြိုစစ်ဆေးခြင်းအဖြစ် Rose Bengal Plate Test (RBPT) နှင့် နို့စားနွားခြံများအတွက် Milk Ring Test (MRT)တို့ကို သုံးပြီး ရောဂါသံသယရှိသော နွားအုပ်စုများကို အမြန်ဆုံးခွဲထုတ်ပါသည်။

ထို့နောက် ပိုမိုတိကျသော Enzyme-Linked Immunosorbent Assay (ELISA) နည်းပညာနှင့် Complement Fixation Test (CFT) နည်းပညာတို့ကို အသုံးပြုကာ ရောဂါ ရှိ၊ မရှိ အပြီးသတ်အတည်ပြုသည်။ လိုအပ်လျှင် PCR (Polymerase Chain Reaction) မော်လီကျူလာနည်းပညာကို သုံးပြီး ဘရူဆဲလ်လားသားလျှောရောဂါပိုးမျိုးစိတ်နှင့် မျိုးကွဲများကို မျိုးဗီဇအဆင့်အထိ ခွဲခြားစိတ်ဖြာပါသည်။ တရုတ်နိုင်ငံသည် နယ်မြေအလိုက် ကာကွယ်ဆေးထိုးခြင်းများလည်း ဆောင်ရွက်ပါသည်။

ရောဂါဖြစ်ပွားမှုနှုန်းပေါ်မူတည်၍ ဒေသများကို ခွဲခြားထားပြီး ကာကွယ်ဆေးထိုးနှံမှုကို စနစ်တကျလုပ်ဆောင်သည်။ ရောဂါဖြစ်ပွားမှုမြင့်မားသော ဇုန်များတွင် မွေးမြူထားသော နွားမတမ်းငယ်များကို ကာကွယ်ဆေးများကို မဖြစ်မနေထိုးနှံစေပါသည်။ ရောဂါပိုးတွေ့ရှိသော တိရစ္ဆာန်များကို ခြံတွင်း၌ ထားရှိခွင့်မပြုဘဲ စနစ်တကျ သားသတ်ရုံသို့ ပို့ဆောင်ဖယ်ရှားစေသည်။ ထိုသို့ လုပ်ဆောင်ရာတွင် မွေးမြူရေးသမားများနစ်နာမှုမရှိစေရန်နှင့် ရောဂါကို ဖုံးကွယ်မထားစေရန်အတွက် အစိုးရမှ ထိုက်တန်သော လျော်ကြေးငွေကို ချက်ချင်းပေးအပ်သည့် စနစ်ကိုကျင့်သုံးသည်။ တိရစ္ဆာန်များကို ပြည်နယ်တစ်ခုမှ တစ်ခုသို့ ရွှေ့ပြောင်းရာတွင် တင်းကျပ်သော

စာမျက်နှာ ၁၇ သို့

ချောင်းဆုံမြို့နယ်၌ အသက်(၁၈)နှစ်အောက် အမျိုးသားဘောလုံးပြိုင်ပွဲ ဖွင့်လှစ်

ချောင်းဆုံ ဩဂုတ် ၁၆

မွန်ပြည်နယ် ချောင်းဆုံမြို့နယ်၌ လူငယ်များအတွင်း အားကစားစိတ်ဓာတ်နှင့် အသင်းအဖွဲ့စိတ်ဓာတ်များ ရှင်သန်တိုးတက်စေရန်၊ ကျန်းမာကြံ့ခိုင်ပြီး ထူးချွန်သည့် အားကစားသမားများ ပေါ်ထွက်လာစေရန်နှင့် အားကစားကဏ္ဍ ဖွံ့ဖြိုးတိုးတက်စေရန်အတွက် အသက် (၁၈) နှစ်အောက် မြို့နယ်ပညာရေးမှူးဖလား အမျိုးသားဘောလုံးပြိုင်ပွဲ ဖွင့်ပွဲကို ယမန်နေ့က မြို့နယ်အားကစားကွင်း၌ ကျင်းပရာ မွန်ပြည်နယ် ဗမာတိုင်းရင်းသား လူမျိုးရေးရာဝန်ကြီး ဦးမျိုးမင်းလှိုင်က အမှာစကားပြောကြားသည်။

ထို့နောက် တာဝန်ရှိသူများက ဘင်ခရာအဖွဲ့နှင့် အားကစားပြိုင်ပွဲအတွက် ဂုဏ်ပြုငွေနှင့် အားကစားပစ္စည်းများ ပေးအပ်ပြီး ပထမပွဲစဉ်အဖြစ် မုရစ်ကလေးဇုန်အသင်းနှင့် ကွမ်သဲဇုန်အသင်းတို့ ယှဉ်ပြိုင်ကစားကြရာ မွန်ပြည်နယ်ဝန်ကြီးချုပ် ဦးအောင်ဝင်းသန်းနှင့် တာဝန်ရှိသူများ၊ ဆရာ ဆရာမများ၊ ကျောင်းသား ကျောင်းသူများနှင့် အားကစားဝါသနာရှင်များက လာရောက်ကြည့်ရှုအားပေးခဲ့ကြပြီး မုရစ်ကလေးဇုန်အသင်းမှ ခုနစ်ဂိုး-တစ်ဂိုးဖြင့် အနိုင်ရရှိခဲ့သည်။

အဆိုပါ ဘောလုံးပြိုင်ပွဲကို ဘောလုံးအသင်း ၁၀ သင်း ဝင်ရောက် ယှဉ်ပြိုင်ခဲ့ကြပြီး ဩဂုတ် ၁၅ ရက်မှ ၃၀ ရက်အထိ ကျင်းပသွားမည်ဖြစ်ကြောင်း သိရသည်။

ကိုကျော်
(ချောင်းဆုံ)

ပဲခူး၌ နိုင်ငံသားစိစစ်ရေးကတ်နှင့် UIDကတ်များ ကွင်းဆင်းဆောင်ရွက်

ပဲခူး ဩဂုတ် ၁၆

ပဲခူးမြို့နယ် ထုံးကြီးကျေးရွာ အခြေခံပညာအထက်တန်းကျောင်း၌ ဩဂုတ် ၁၅ ရက် နံနက်ပိုင်းက ပဲခူးမြို့နယ် လူဝင်မှုကြီးကြပ်ရေးနှင့် ပြည်သူ့အင်အားဝန်ကြီးဌာန ဦးစီးမှူးရုံးမှဝန်ထမ်းများက အသက်(၁၀) နှစ်ပြည့် ကျောင်းသား ကျောင်းသူများအား လမင်းစီမံချက်ဖြင့် နိုင်ငံသား စိစစ်ရေးကတ်နှင့် UID ကတ်များ ကွင်းဆင်းဆောင်ရွက်ပြုလုပ်ပေးသည်။

ကြည့်ရှုအားပေး

အဆိုပါ ကွင်းဆင်းဆောင်ရွက်ပြုလုပ်ပေးရာသို့ မြို့နယ်ပြည်သူ့လွှတ်တော်ကိုယ်စားလှယ် ဦးမင်းခန့်ကျော်၊ ပဲခူးခရိုင်လူဝင်မှုကြီးကြပ်ရေးနှင့်ပြည်သူ့အင်အားဝန်ကြီးဌာန ဦးစီးမှူး ဒုတိယညွှန်ကြားရေးမှူး ဒေါ်မာမာလွင်နှင့် ပဲခူးမြို့နယ်ဦးစီးမှူး လက်ထောက်ညွှန်ကြားရေးမှူး ဦးခင်မောင်တို့က ကြည့်ရှုအားပေးပြီး အသက် (၁၀) နှစ်ပြည့် ကျောင်းသား ကျောင်းသူ ၁၆၆ ဦးအား နိုင်ငံသားစိစစ်ရေးကတ်နှင့် UID ကတ်များ ပေးအပ်ခဲ့ကြောင်း သိရသည်။

သက်ထက်

ဧရာဝတီတိုင်းဒေသကြီးအတွင်း စာရင်းစစ်ချုပ်ဝန်ထမ်းများ စီမံချက်နှင့်အညီ လုပ်ငန်းဆောင်ရွက်နိုင်ရေးဆွေးနွေး

အိမ်မဲ ဩဂုတ် ၁၆

ဧရာဝတီတိုင်းဒေသကြီး စာရင်းစစ်ချုပ် ဒေါ်ငြိမ်းငြိမ်းဝင်း၊ တိုင်းဒေသကြီး ညွှန်ကြားရေးမှူးနှင့် အဖွဲ့သည် ယမန်နေ့က အိမ်မဲမြို့နယ် စာရင်းစစ်ရုံးသို့ သွားရောက်ကာ ဝန်ထမ်းများနှင့် တွေ့ဆုံ၍ ဝန်ထမ်းများအား စစ်ဆေးရေးလုပ်ငန်းများ ဆောင်ရွက်ရာတွင် စီမံချက်နှင့်အညီ ဆောင်ရွက်နိုင်ရေး၊ အရည်အသွေးပြည့်ဝသည့် အစီရင်ခံစာများ ထုတ်ပြန်နိုင်ရေး၊ ဝန်ထမ်းကျင့်ဝတ်နှင့်အညီ လိုက်နာနေထိုင်ရေးနှင့် စီမံရေးရာကိစ္စရပ်များ ဆွေးနွေးမှာကြားပြီး ကြက်ဥ များ ထောက်ပံ့ကာ ဝန်ထမ်းအိမ်ရာကို လှည့်လည်ကြည့်ရှုစစ်ဆေးသည်။

ဆက်လက်၍ ကျောင်းကုန်းမြို့နယ်၊ ကန်ကြီးထောင့်မြို့နယ် စာရင်းစစ်ရုံးများသို့လည်း သွားရောက်၍ ဝန်ထမ်းများနှင့် တွေ့ဆုံကာ လုပ်ငန်းဆိုင်ရာများ ဆွေးနွေးမှာကြားပြီး ကြက်ဥထောက်ပံ့ပေးအပ်ခဲ့ကြောင်း သိရသည်။

ချစ်သက်လယ်
(ပြန်/ဆက်)

မြောင်းမြမြို့၌ ပဆင-ဓနုံးချောင်းဆက်သွယ်သည့် လမ်းအား ကွန်ကရစ်ခင်း

မြောင်းမြ ဩဂုတ် ၁၆

ဧရာဝတီတိုင်းဒေသကြီး မြောင်းမြမြို့၌ ဩဂုတ် ၁၄ ရက်က ကျေးလက်လမ်းဖွံ့ဖြိုးရေးဦးစီးဌာန၏ ၂၀၂၆-၂၀၂၇ ဘဏ္ဍာနှစ် ပြည်ထောင်စု (ငွေလုံးငွေရင်း) ရန်ပုံငွေဖြင့် တင်ဒါအောင်ကုမ္ပဏီမှ တာဝန်ယူဆောင်ရွက်သည့် ပဆင-ဓနုံးချောင်းဆက်သွယ်သည့်လမ်း ကွန်ကရစ်ခင်းခြင်း လုပ်ငန်းဆောင်ရွက်နေမှုများအား စီမံကိန်းစစ်ဆေးရေးနှင့် အရည်အသွေးထိန်းသိမ်းရေးဌာန(ရုံးချုပ်) နေပြည်တော်မှ လက်ထောက်ညွှန်ကြားရေးမှူး(မြို့ပြ)နှင့် မြို့နယ်တာဝန်ခံ အင်ဂျင်နီယာတို့က ကွင်းဆင်းကြည့်ရှုစစ်ဆေးခဲ့ကြောင်း သိရသည်။ **ဇေယျာ(ပြန်/ဆက်)**

ကျိုက်လတ်မြို့နယ်၌ ကျေးရွာဖွံ့ဖြိုးတိုးတက်ရေးလုပ်ငန်း စီမံကိန်းရန်ပုံငွေ လွှဲပြောင်းပေးအပ်

ကျိုက်လတ် ဩဂုတ် ၁၆

ဧရာဝတီတိုင်းဒေသကြီး ကျိုက်လတ်မြို့နယ် ကျေးလက်ဒေသဖွံ့ဖြိုးတိုးတက်ရေးဦးစီးဌာနက ၂၀၂၆-၂၀၂၇ ဘဏ္ဍာနှစ်တွင် အကောင်အထည်ဖော်ဆောင်ရွက်မည့် ကျေးရွာဖွံ့ဖြိုးတိုးတက်ရေးလုပ်ငန်းစီမံကိန်း (VDP) ရန်ပုံငွေ လွှဲပြောင်းပေးအပ်ပွဲအခမ်းအနားကို ဩဂုတ် ၁၄ ရက်က မြို့နယ်ဦးစီးမှူးရုံး အစည်းအဝေးခန်းမ၌ ကျင်းပသည်။

အခမ်းအနားတွင် မြို့နယ်စီမံခန့်ခွဲရေးနှင့် အုပ်ချုပ်ရေးကော်မတီဥက္ကဋ္ဌ ဦးမင်းအောင်က အမှာစကားပြောကြားပြီး မြို့နယ်ကျေးလက်ဒေသဖွံ့ဖြိုးတိုးတက်ရေးဦးစီးဌာန ဦးစီးမှူး ဦးသူရရှိန်က ကျေးရွာဖွံ့ဖြိုးတိုးတက်ရေးလုပ်ငန်းစီမံကိန်း (VDP) အကောင်အထည်ဖော်ဆောင်ရွက်ခြင်းရည်ရွယ်ချက်ကို ရှင်းလင်းပြောကြားကာ ကျေးရွာဖွံ့ဖြိုးတိုးတက်ရေး လုပ်ငန်းစီမံကိန်း ရန်ပုံငွေအား ကျေးရွာခြောက်ရွာသို့ စီမံကိန်းတစ်ခုလျှင် ငွေကျပ်သိန်း ၁၅၀ စီဖြင့် ကျေးရွာဖွံ့ဖြိုးတိုးတက်ရေးလုပ်ငန်းများ အကောင်အထည်ဖော်ဆောင်ရွက်ရန် ကော်မတီဝင်များထံ ပေးအပ်ခဲ့ကြောင်း သိရသည်။ **မြို့နယ်(ပြန်/ဆက်)**

ပဲခူးတိုင်းဒေသကြီး ပြည်ခရိုင်အတွင်းရှိ စက်မှုလုပ်ငန်းသုံး စားအုန်းဆီ လစဉ်ခွဲတမ်းရရှိထားသော လုပ်ငန်းရှင်များ လုပ်ငန်းခွင်အတွင်း အမှန်တကယ် အသုံးပြုခြင်း ရှိ/မရှိ သိရှိနိုင်ရန်အတွက် ခရိုင်စက်မှုလုပ်ငန်းသုံး စားအုန်းဆီ ထုတ်ယူဖြန့်ဖြူးမှုကြီးကြပ်ရေးအဖွဲ့မှ ဩဂုတ် ၁၅ ရက်က မြေပြင်ကွင်းဆင်းစစ်ဆေးမှုများ ဆောင်ရွက်စဉ်။ အေးမိုး(ပြန်/ဆက်)

တိုင်းဒေသကြီးနှင့် ပြည်နယ်အချို့၌ နေရာကွက်၍ မိုးကြီးနိုင်

နေပြည်တော် ဩဂုတ် ၁၆

ဩဂုတ် ၁၇ ရက်တွင် မန္တလေးတိုင်းဒေသကြီး၊ မကွေးတိုင်းဒေသကြီး၊ စစ်ကိုင်းတိုင်းဒေသကြီးအောက်ပိုင်းနှင့် ကယားပြည်နယ်တို့တွင် နေရာစိပ်စိပ်နှင့် ကျန်တိုင်းဒေသကြီးနှင့် ပြည်နယ်တို့တွင် နေရာအနှံ့အပြား မိုးထစ်ချုန်းရွာပြီး နေပြည်တော်၊ ရန်ကုန်တိုင်းဒေသကြီး၊ မန္တလေးတိုင်းဒေသကြီး၊ ပဲခူးတိုင်းဒေသကြီး၊ မကွေးတိုင်းဒေသကြီး၊ ဧရာဝတီတိုင်းဒေသကြီး၊ တနင်္သာရီတိုင်းဒေသကြီး၊ ကရင်ပြည်နယ်၊ မွန်ပြည်နယ်နှင့် ရခိုင်ပြည်နယ်တို့တွင် နေရာကွက်၍ မိုးကြီးနိုင်သည်။ ရွာရန်ရာနှုန်းပြည့် ဖြစ်သည်။ **မိုး/ဇလ**

စာမျက်နှာ ၁၆ မှ

သီးခြားခွဲထုတ်စောင့်ကြည့်ခြင်း (Quarantine) စနစ်နှင့် သွေးစစ်ချက်လက်မှတ်ပါရှိမှသာ သယ်ဆောင်ခွင့်ပြုသည်။

ထို့အတူ မြန်မာနိုင်ငံတွင်လည်း လက်ရှိပကတိအခြေအနေများနှင့် ပေါင်းစပ်ကာ လိုက်လျောညီထွေမှုရှိသော လုပ်ငန်းစဉ်များဖြင့် အကောင်အထည်ဖော်သွားမည်ဆိုပါက ရောဂါဖြစ်ပွားမှုကို အောင်မြင်စွာ ထိန်းချုပ်နိုင်မည်ဖြစ်သည်။ ဘရူဆဲလ်လားသားလျှောရောဂါကို ထိရောက်စွာထိန်းချုပ်နိုင်ခြင်းအားဖြင့် ကျွဲ၊ နွား မျိုးကောင်းမျိုးသန့်များကို ကာကွယ်နိုင်ပြီး ခြံများ၏ ကုန်ထုတ်စွမ်းအား မြင့်မားလာမည်။ နို့နှင့် အသားထုတ်လုပ်မှုတိုးတက်လာပြီး ပြည်တွင်းစားရေရိက္ခာဖူလုံရုံသာမက ပြည်ပသို့ပါ တင်ပို့နိုင်သည့် အဆင့်မြင့်မွေးမြူရေးလုပ်ငန်းများ ဖြစ်ထွန်းလာမည်။ တိရစ္ဆာန်မှလူသို့ ကူးစက်မှုကို တားဆီးနိုင်သဖြင့် မွေးမြူရေးလုပ်သားများနှင့် ပြည်သူလူထု၏ ကျန်းမာရေးနှင့် လူမှုစီးပွားဘဝကို မြှင့်တင်ပေးနိုင်မည်။

နိဂုံးချုပ်အားဖြင့် ဘရူဆဲလ်လားသားလျှောရောဂါ ကာကွယ်ထိန်းချုပ်ရေး လုပ်ငန်းစဉ်တွင် ရင်းနှီးမြှုပ်နှံခြင်းသည် တိရစ္ဆာန်ကူးစက်ရောဂါတစ်ခုကို နှိမ်နင်းခြင်းမျှသာမဟုတ်ဘဲ မြန်မာ့မွေးမြူရေးကဏ္ဍတစ်ရပ်လုံး ရေရှည်တည်တံ့ခိုင်မြဲပြီး ခေတ်မီတိုးတက်လာစေရန်အတွက် မရှိမဖြစ်လုပ်ဆောင်ရမည့် မဟာဗျူဟာမြောက် ခြေလှမ်းတစ်ရပ်ဖြစ်ပါကြောင်း တိုက်တွန်းနှိုးဆော်အပ်ပါသည်။ ။

စာဖတ်ပရိသတ်အပေါင်း မင်္ဂလာပါ။ ဒီတစ်ပတ်မှာတော့ အင်္ဂလိပ်စာလေ့လာရာမှာအခြေခံအကျဆုံးဖြစ်တဲ့ The Eight Parts of Speech (ဝါစင်္ဂရှစ်မျိုး)အကြောင်း အကျယ်တဝင့် ရှင်းလင်းဖော်ပြတဲ့နေရာမှာ Adjective (နာမဝိသေသန) များနဲ့ပတ်သက်ပြီး Indefinite Numerical Adjectives (မတိကျသည့်ကိန်းများကို ဖော်ပြသည့် နာမဝိသေသနများ) နဲ့ Distributive Adjectives (ခွဲဝေပြနာမဝိသေသန) အကြောင်းကို ပြည့်ပြည့်စုံစုံလေး ထပ်မံဖော်ပြပေးလိုက်ပါတယ်။ စကားပြောခန်းမှာလည်း Shortest way to talk about food and cooking-4 (အစားအစာတွေနဲ့ ချက်ပြုတ်ခြင်းနဲ့ဆိုင်တဲ့ အသုံးအနှုန်းတွေကို ဘယ်လိုပြောမလဲ။) ကိုထင်းခနဲ လင်းခနဲနဲ့ မှတ်မိလွယ်အောင် ရှင်းလင်းချက်များ၊ နမူနာဝါကျများ၊ စကားပြောများနဲ့ ဝေဝေဆာဆာ ဖော်ပြပေးသွားမှာဖြစ်ပါတယ်။ Vocabulary Enrichment Programme (ပြည့်စုံကြွယ်ဝ ဝေါဟာရပဒေသာအစီအစဉ်) အပိုင်းမှာလည်း နေ့စဉ်သုံး အီဒီယမ်တွေကို အဓိပ္ပာယ်ရှင်းလင်းချက်များနဲ့သာမက နမူနာဝါကျများနဲ့ပါ ဖော်ပြပေးထားပါတယ်။ ပျော်ရွှင်လေ့လာအင်္ဂလိပ်စာကဏ္ဍကို ဖတ်မှတ်လေ့လာခြင်းအားဖြင့် အင်္ဂလိပ်စာဗဟုသုတများ တိုးပွားလာမယ်လို့ ယုံကြည်မိပါတယ်။ စဉ်ဆက်မပြတ်လေ့လာဖတ်ရှုကြဖို့ ဒီကဏ္ဍကနေ တိုက်တွန်းလိုက်ပါတယ်။ စာဖတ်ပရိသတ်အပေါင်း ကိုယ်စိတ်နှစ်ဖြာ ကျန်းမာချမ်းသာကြပါစေ။

GRAMMAR

Basic to Intermediate

ယခင်အပတ် Exercise 1 မှအဖြေများ

1. a few 2. many 3. several 4. little 5. two
6. a 7. much 8. some 9. two 10. few

Indefinite Numeral Adjectives
(မတိကျသည့် ကိန်းများကို ဖော်ပြသည့် နာမဝိသေသန)

တိကျသောကိန်းဂဏန်းအရေအတွက်များကို ကိုယ်စားပြုဖော်ပြခြင်းမရှိသော စကားလုံးများကို Indefinite Numeral Adjectives (မတိကျသည့်ကိန်းများကို ဖော်ပြသည့် နာမဝိသေသန) ဟုခေါ်သည်။ Indefinite Numeral Adjectives (မတိကျသည့် ကိန်းများကို ဖော်ပြသည့် နာမဝိသေသန) များမှာ –

- few = နည်းသော
- many = များသော
- a few = အနည်းငယ်သော
- several = များပြားသော
- some = အချို့သော
- no = မရှိသော
- any = တစ်စုံတစ်ခုသော
- all = အားလုံးသော
- certain = အချို့သော
- another = အခြားတစ်ခုဖြစ်သော
- enough = လုံလောက်သော
- other = အခြားသော

Indefinite Numeral Adjectives in the example sentences

- All men must die.
- There are no pictures in this book.
- There are not enough spoons.
- There are many people on the street.
- Only a few people came to see the football match.
- Several boys swim in the pool.

မှတ်ချက်

Few၊ a few၊ many၊ several တို့ကို ရေတွက်ရနာမ်များနဲ့သုံး
Little၊ a little၊ much တို့ကို ရေတွက်မရနာမ်များနဲ့သုံး
Some၊ any၊ no၊ enough၊ all တို့ကို ရေတွက်ရနာမ်များနှင့် သာမက ရေတွက်မရနာမ်များနှင့်ပါသုံး

Distributive Adjectives (ခွဲဝေပြနာမဝိသေသန)

အရေအတွက်တစ်ခုချင်းစီကို ရည်ညွှန်းဖော်ပြသော စကားလုံးများကို Distributive Adjectives (ခွဲဝေပြနာမဝိသေသန)ဟု ခေါ်သည်။ Distributive Adjectives (ခွဲဝေပြနာမဝိသေသန) မှာ–

- Each = တစ်ခုစီ
- Either = နှစ်ခုအနက် တစ်ခုဖြစ်သော
- Every = (အရာ) တိုင်း
- Neither = not either = နှစ်ခုအနက် တစ်ခုမှ မဟုတ်သော

မှတ်ချက်

Each သည် နှစ်ခုသို့မဟုတ် နှစ်ခုထက်ပိုသည့် အရာဝတ္ထုများအနက် တစ်ခုစီကို ရည်ညွှန်းသည်။

Every သည် နှစ်ခုထက်ပိုသည့် အရာဝတ္ထုများအနက်တစ်ခုစီကို ရည်ညွှန်းသည်။ နှစ်ခုထက်ပိုမှသာ every ကို သုံးနိုင်သည်။

Either၊ Neither တို့ကို အရာဝတ္ထုနှစ်ခုကို ရည်ညွှန်းပြီး သုံးနိုင်သည်။ ယင်းတို့နောက်တွင် အနည်းကိန်းနာမ်လိုက်သည်။

Distributive Adjectives in the example sentences

- Each boy must take his turn.
- India expects every man to do his duty.
- Neither accusation is true.
- Each child got a present.
- Every minute is precious.
- You can take either pencil.
- Either pen will do.
- You should join neither side.

Adjectives များကို ဝါကျတွင် သုံးနှုန်းပုံပေါ် မူတည်ပြီး Quantity (ပမာဏ) သို့မဟုတ် Number (အရေအတွက်)ဟူပြီး ခွဲခြားနိုင်သည်။ ဥပမာ –

Adjectives of Quantity

- I ate some rice.
- He has lost all his wealth.
- You have no sense.
- He did not eat any rice.
- I have enough sugar.

Adjectives of Number

- Some boys are clever.
- All men must die.
- There are no pictures in this book.
- Are there any mango–trees in this garden?
- There are not enough spoons.

VOCABULARY ENRICHMENT PROGRAMME

ပြည့်စုံကြွယ်ဝဝေါဟာရပဒေသာ အစီအစဉ်

1. **beat the clock = (အချိန်မီပြီးစီးသည်)**
   We beat the clock.
   ငါတို့အချိန်မီ ပြီးစီးခဲ့တယ်။
2. **beat the odds = (အခက်အခဲကို ကျော်လွှားအောင်မြင်သည်)**
   She beat the odds.
   သူ(မ) အခက်အခဲကို ကျော်လွှားအောင်မြင်ခဲ့တယ်။
3. **behind closed doors = (လျှို့ဝှက်စွာ)**
   The meeting was held behind closed doors.
   အစည်းအဝေးကို လျှို့ဝှက်စွာ ကျင်းပခဲ့တယ်။

(ဒီတစ်ပတ်တော့ ဒီလောက်ပါပဲ။ နောက်တစ်ပတ်မှာ ပြန်လည်ဆုံတွေ့ကြပါစို့)

CONVERSATION

Shortest way to talk about food and cooking–4
(အစားအစာတွေ ချက်ပြုတ်ခြင်းနဲ့ဆိုင်တဲ့ အသုံးအနှုန်းတွေကို ဘယ်လိုပြောမလဲ။)

ဒီတစ်ပတ်မှာလည်း အစားအစာတွေ ချက်ပြုတ်ခြင်းနဲ့ ပတ်သက်တဲ့ အသုံးအနှုန်းတွေကို ဘယ်လိုပြောဆိုသုံးနှုန်းရမလဲဆိုတာတွေကို "Shortest way to talk about food and cooking–4" ဆိုပြီး ဆက်လက်ဖော်ပြပေးလိုက်ပါတယ်။

Should I …
Add/Stir (V–Infinitive) …
Need to …
How to make …

၁။ တစ်ခုခုလုပ်သင့်လား၊ လုပ်ရင်ကောင်းမလားဆိုပြီး အကြံတောင်းတဲ့အခါ ပြောလေ့ရှိတဲ့ စကားပြော ပုံစံတစ်ခုကတော့ Should I … ပဲ ဖြစ်ပါတယ်။ ဥပမာ–

- **Should I** use a low heat?
- **Should I** play games?
- **Should we** let them go on or not?

၂။ တစ်ခုခုကို ခိုင်းစေတဲ့အခါ၊ ပြောတဲ့အခါ၊ အကြံပေးပြောကြားတဲ့အခါ၊ လေသံမာမာနဲ့ အမိန့်ပေးသလို ပြောတဲ့အခါမှာ သုံးလေ့ရှိတဲ့ စကားပြောပုံစံတစ်မျိုးကတော့ V–infinitive လို့ခေါ်တဲ့ Imperative နဲ့ စပြောတာပဲ ဖြစ်ပါတယ်။ ဥပမာ–

- **Add** the milk very slowly.
- **Stir** the sauce continuously.
- **Go** straight.
- **Stop** talking nonsense.

၃။ တစ်ခုခုကိုလုပ်ဖို့လိုတယ်လို့ ပြောချင်ရင် need to … နဲ့ သုံးပါတယ်။ ဥပမာ–

- We just **need to** layer all the parts, sprinkle some grated cheese on top, and then bake it for half an hour.
- We **need to** make the white sauce.

၄။ ဘယ်လိုလုပ်ရမလဲဆိုပြီး မေးရင်၊ ပြောရင်တော့ How to make … ဆိုပြီး ပြောနိုင်ပါတယ်။ ဥပမာ –

- **How to make** white sauce?

Conversation

How to make a dish

Susan: So, what do we do first?
James: First, we need to fry the aubergine and the potato. While you do that, I'll prepare the meat.
Susan: How are you going to do it?
James: It's easy: you sauté onion and garlic, then add the meat to brown it. Then you add the tomatoes and simmer it for fifteen minutes or so until the sauce thickness.
Susan: OK, what now?
James: Now we need to make the white sauce. You know how to make white sauce?
Susan: I think so, though I've never tried it. It's butter, flour and milk, right?
James: Yes, but you need to be careful.
James: Add the milk very slowly, and stir the sauce continuously. Otherwise, it can get lumpy.
Susan: Should I use a low heat?
James: Yes, as low as possible.
Susan: So, is that it?
James: Pretty much! We just need to layer all the parts, sprinkle some grated cheese on top, and then bake it for half an hour.
Susan: What should I do, then?
James: Get a baking dish. Put the potatoes in the bottom, then the aubergine, then the meat. Add another layer of aubergine on top, then pour in the white sauce.
Susan: Is it ready?
James: Yeah, I think so. It should be lightly brown on top. Nice work–you made your first moussaka! (famous Greek dish)

Language Focus Point

sauté (ဆီပူထိုးထားသော၊ ဆီနှင့် လှိမ့်ထားသော)/ fry (ကြော်သည်)
boil (ပွက်ပွက်ဆူသည်) / simmer (တဖြည်းဖြည်း ညင်သာစွာ ဆူသည်)
pour (လောင်းထည့်သည်)/ sprinkle (အနည်းငယ် ဖျန်းသည်၊ ဖြူးသည်)

စပိန်လာလီဂါအဖွင့်ပွဲစဉ်တွင် ဆီဗီလာနှင့် ဗယ်လက်ကာနိုတို့ အကြိတ်အနယ် ယှဉ်ပြိုင်ကစားစဉ်။

စပိန်လာလီဂါအဖွင့်ပွဲစဉ်တွင် ဆီဗီလာနှင့် အလာဗက်စ်တို့ နိုင်ပွဲရ

ဩဂုတ် ၁၆ ရက် နံနက်ပိုင်းက ယှဉ်ပြိုင်ကစားခဲ့သည့် စပိန်လာလီဂါအဖွင့်ပွဲစဉ်တွင် ဆီဗီလာနှင့် အလာဗက်စ်အသင်းတို့ နိုင်ပွဲရပြီး အဖွင့်မျက်နှာပန်းလှခဲ့သည်။

နံနက်အစောပိုင်းက ယှဉ်ပြိုင်ကစားခဲ့သည့် ဂီတာဖေးနှင့် အလာဗက်စ် အသင်းပွဲစဉ်တွင် အလာဗက်စ်အသင်းက သုံးဂိုး-ဂိုးမရှိဖြင့် နိုင်ပွဲရရှိခဲ့သည်။ ဂီတာဖေးအသင်းသည် ပွဲချိန် ၄၂ မိနစ်တွင် တောင်ပံတိုက်စစ်ကစားသမား ကီကိုအနီကတ်ပြ ထုတ်ပယ်ခံခဲ့ရသောကြောင့် လက်ကျန်ပွဲချိန်များကို တစ်ယောက်လျော့ဖြင့် ယှဉ်ပြိုင်ကစားခဲ့ရသည်။

ထို့နောက် အလာဗက်စ်အသင်းက ဖိအားပေး တိုက်စစ်ဆင်ကာ သွင်းဂိုးများဆက်တိုက်သွင်းယူပြီး ဂိုးပြတ်နိုင်ပွဲ ဖော်ဆောင်နိုင်ခဲ့ခြင်းဖြစ်သည်။

နံနက် ၂ နာရီက ယှဉ်ပြိုင်ကစားခဲ့သည့် ဆီဗီလာနှင့် ဗယ်လက်ကာနိုအသင်းပွဲစဉ်တွင် ဆီဗီလာအသင်းက အကြိတ်အနယ်ယှဉ်ပြိုင်ကစားပြီး နှစ်ဂိုး-တစ်ဂိုးဖြင့် နိုင်ပွဲရရှိခဲ့သည်။ ပွဲချိန်ပြည့်ခါနီးတွင် ဆီဗီလာအသင်းမှ ကီကီဆာလပ်စ် အနီကတ်ပြ ထုတ်ပယ်ခံခဲ့ရသည်။

အဆိုပါ ပွဲစဉ်တွင် တစ်ဖက်တစ်ဂိုးစီဖြင့် ပြိုင်ပွဲပြီးဆုံးရန် နီးစပ်ခဲ့သော်လည်း ဖာနန်ဒက်စ်၏နောက်ကျပယ်နယ်တီသွင်းဂိုးကြောင့် ဆီဗီလာက အနိုင်ရရှိခဲ့ခြင်းဖြစ်သည်။

မန်ယူကွင်းလယ်ကစားသမားဟောင်းဖရက် မင်နဲရိုးအသင်းသို့ ပြောင်းရွှေ့

မန်ယူကွင်းလယ်ကစားသမားဟောင်း ဖရက်သည် ဥရောပတွင် ဆယ်စုနှစ်တစ်စုကျော်ကြာ ဖြတ်သန်းပြီးနောက် ယခုအခါ မိခင်ဘရာဇီးကလပ် အက်သလက်တီကို မင်နဲရိုးအသင်းသို့ ပြန်လည်ပြောင်းရွှေ့သွားပြီဖြစ်ကြောင်း သိရသည်။ အသက် ၃၃ နှစ်အရွယ် ဖရက်သည် မန်ယူအသင်းတွင် ပြိုင်ပွဲစုံ ၂၁၃ ပွဲ ပါဝင်ကစားခဲ့ပြီး ၁၄ ဂိုးသွင်းယူပေးထားသူ ဖြစ်သည်။ ၎င်းသည် ၂၀၂၃-၂၀၂၄ ရာသီတွင် မန်ယူမှ တူကီယဲကလပ် ဖီနာဘာချီအသင်းသို့ ပြောင်းရွှေ့ခဲ့ပြီး ပြိုင်ပွဲစုံ ၁၂၉ ပွဲ ပါဝင်ကစားထားသည်။

နာမည်ကြီး တင်းနစ်အကျော်အမော် ဂျိုကိုဗစ် ပြိုင်ဘက်ကို ရှုံးနိမ့်ပြီး စင်စင်နတီအိုးပင်းပြိုင်ပွဲမှ ထွက်ခွာခဲ့ရ

နာမည်ကြီးတင်းနစ် အကျော်အမော် နိုဗက်ဂျိုကိုဗစ်သည် စင်စင်နတီ အိုးပင်းတင်းနစ် အမျိုးသားတစ်ဦးချင်းပြိုင်ပွဲ ဖ၄ ဦး အဆင့်တွင် ပြိုင်ဘက် အာဂျင်တီးနား တင်းနစ်ကစားသမား တီယာဂိုအာဂတ်စတင်တီရန်တေးကို ၆-၂၊ ၄-၆၊ ၄-၆ ရလဒ်ဖြင့် ရှုံးနိမ့်ပြီး ပြိုင်ပွဲမှ ထွက်ခွာခဲ့ရပြီဖြစ်သည်။

စင်စင်နတီ အိုးပင်းတင်းနစ်ပြိုင်ပွဲသည် ATP Masters 1000 အဆင့်ရှိ ပြိုင်ပွဲအမျိုးအစားဖြစ်ပြီး ထိပ်တန်းအဆင့်တင်းနစ်ကစားသမားများ ပါဝင်ယှဉ်ပြိုင်လျက်ရှိသည်။

၎င်းသည် ယခုပြိုင်ပွဲမတိုင်မီ နောက်ဆုံးဝင်ရောက်ယှဉ်ပြိုင်ခဲ့သည့် ဝင်ဘယ်ဒန်အိုးပင်းပြိုင်ပွဲတွင် ဆီမီးဖိုင်နယ်အဆင့်အထိ တက်လှမ်းထားသူ ဖြစ်သည်။

တီရန်တေးသည် ၃၂ဦးအဆင့်တွင် စပိန်မှ မာတင်နှင့် ယှဉ်ပြိုင်ရမည် ဖြစ်သည်။

တိုက်စစ်ကစားသမား အင်မိုဘီလီ ကစားသမားဘဝမှ အနားယူ

အီတလီကစားသမားဟောင်း ချီရို အင်မိုဘီလီသည် ပဲရစ်အက်ဖ်စီအသင်းမှ ထွက်ခွာပြီးနောက် အသက် ၃၆ နှစ်အရွယ်တွင် ကစားသမားဘဝမှ အနားယူကြောင်း ဩဂုတ် ၁၄ ရက်တွင် ထုတ်ပြန်ကြေညာခဲ့သည်။

၎င်းသည် ၂၀၁၆ ခုနှစ်မှ ၂၀၂၄ ခုနှစ်အထိ လာဇီယိုအသင်းတွင် ကစားခဲ့ပြီး အီတလီဖလား တစ်ကြိမ်၊ အီတလီစူပါဖလား နှစ်ကြိမ် ဆွတ်ခူးရရှိထားသည်။ လာဇီယိုအသင်း၏ ဂိုးသွင်းအများဆုံးကစားသမားဖြစ်သော အင်မိုဘီလီသည် ၂၀၁၉-၂၀၂၀ ရာသီတွင် ဥရောပရွှေဖိနပ်ဆုကို ဆွတ်ခူးထားသည်။

အင်မိုဘီလီသည် ကစားသမားဘဝတွင် ဂျူဗင်တပ်စ်၊ ဂျီနိုအာ၊ ဒော့မွန်၊ လာဇီယို၊ ဘက်ဆစ်တပ်စ်၊ ဘိုလော့ဂ်နာအသင်း အပါအဝင် ကလပ်အသင်းအများအပြားတွင် ပါဝင်ကစားထားသူ ဖြစ်သည်။ အီတလီအသင်းအတွက် ၅၇ ပွဲပါဝင်ကစားထားပြီး ၁၇ ဂိုး သွင်းယူပေးထားသည်။

စင်စင်နတီအိုးပင်းပြိုင်ပွဲတွင် ၃၂ ဦးအဆင့်သို့ ဖိလစ်ပိုင်ထိပ်တန်းတင်းနစ်မယ် အယ်လာ တက်ရောက်

ဖိလစ်ပိုင်ထိပ်တန်းတင်းနစ်မယ် အလက်ဇန္ဒြားအယ်လာသည် စင်စင်နတီအိုးပင်းတင်းနစ် အမျိုးသမီးတစ်ဦးချင်းပြိုင်ပွဲတွင် ၃၂ ဦးအဆင့်သို့ တက်ရောက်နိုင်ခဲ့ကြောင်း သိရသည်။

အယ်လာသည် အဆိုပါပြိုင်ပွဲ ဖ၄ ဦးအဆင့်တွင် ပြိုင်ဘက်တင်းနစ်မယ် အယ်လီနာ ဂါဘရီရယ်လာသည် ပြိုင်ပွဲကစားနေစဉ် ထိခိုက်ဒဏ်ရာရရှိပြီး ဆက်လက်ယှဉ်ပြိုင်ကစားနိုင်ခြင်း မရှိသောကြောင့် ၆-၁၊ ၃-၀ ရလဒ်ဖြင့် နိုင်ပွဲရရှိကာ နောက်တစ်ဆင့်သို့ တက်လှမ်းနိုင်ခဲ့ခြင်းဖြစ်သည်။

အသက် ၂၀ နှစ်အရွယ် တင်းနစ်မယ်အယ်လာသည် ပြီးခဲ့သည့် ကိုးပွဲတွင် ရှစ်ပွဲအထိ နိုင်ပွဲရရှိအောင် စွမ်းဆောင်ထားနိုင်သူ ဖြစ်သည်။ ထို့အပြင် ၎င်းသည် ယခုလအစောပိုင်းက ကျင်းပခဲ့သည့် မူဘာဒါလာ ဒီစီအိုးပင်းပြိုင်ပွဲ နောက်ဆုံးဗိုလ်လုပွဲတွင် နာမည်ကြီး ပဲဂူလာကို အနိုင်ယူကျော်ဖြတ်ကာ ဖလားဆွတ်ခူးထားသည်။

သို့သော်လည်း ယခုပြိုင်ပွဲမတိုင်မီ ကျင်းပခဲ့သည့် နေရှင်နယ်ဘဏ်အိုးပင်းတင်းနစ်ပြိုင်ပွဲတွင် ၁၆ ဦးအဆင့်အထိသာ တက်လှမ်းနိုင်ခဲ့သည်။ ၎င်းသည် ယခုပြိုင်ပွဲ ၃၂ ဦးအဆင့်တွင် အမေရိကန်နာမည်ကြီးတင်းနစ်မယ် အနီဆီမိုဗာနှင့် ယှဉ်ပြိုင်ရမည်ဖြစ်သည်။ အနီဆီမိုဗာသည် ဖ၄ ဦးအဆင့်တွင် တူကီယဲတင်းနစ်မယ် ဆွန်မက်ဇ်ကို အနိုင်ယူကာ ၃၂ ဦးအဆင့် တက်လှမ်းလာသူ ဖြစ်သည်။

အက်သလက်တီကိုက စပါးမှ ရိုမီရိုကို ခေါ်ယူ

စပိန်ကလပ် အက်သလက်တီကိုမက်ဒရစ်အသင်းသည် စပါးအသင်းမှ အာဂျင်တီးနားအသင်းခံစစ် ကစားသမား ခရစ္စတီယန်ရိုမီရိုကို ခေါ်ယူစာချုပ်လိုက်ပြီဖြစ်သည်။

အက်သလက်တီကိုမက်ဒရစ်အသင်းသည် ရိုမီရိုကို ပြောင်းရွှေ့ကြေး ယူရို ၃၃ သန်းဝန်းကျင်ဖြင့် ခေါ်ယူပြီး ငါးနှစ်စာချုပ်ချုပ်ခဲ့ကြောင်း သိရသည်။ ရိုမီရိုသည် စပါးအသင်းတွင် လေးရာသီကြာ ဖြတ်သန်းခဲ့သူဖြစ်ပြီး ပြီးခဲ့သည့်ရာသီတွင် အသင်းအတွက် ၃၂ ပွဲ ပါဝင်ကစားခဲ့ပြီး ခြောက်ဂိုးသွင်းကာ သုံးကြိမ် ဂိုးဖန်တီးမှု ပြုလုပ်ထားသည်။

၎င်းသည် တောင်ကိုရီးယား ကွင်းလယ်တိုက်စစ်ကစားသမား လီကန်အင်း၊ စပိန်ကစားသမား အဲလက်စ်ဂရီမယ်လိုနှင့် ဒိန်းမတ်ကွင်းလယ်ကစားသမား မော်တန်ဟူးလ်မန်းတို့ပြီးနောက် အက်သလက်တီကိုမက်ဒရစ်အသင်းခေါ်ယူသည့် စတုတ္ထမြောက် ကစားသမားဖြစ်လာခဲ့သည်။

နည်းပြ ဒီယေဂို ဆီမွန်နီ၏ အက်သလက်တီကိုမက်ဒရစ်အသင်းသည် လာလီဂါအဖွင့်ပွဲစဉ်အဖြစ် ဩဂုတ် ၁၉ ရက်တွင် တန်းတက်မာလာဂါအသင်းနှင့် ယှဉ်ပြိုင်ကစားရမည် ဖြစ်သည်။

ပဲလေ့စ်က ယူနီယံဂျီလို့ဂ်ျက်စ်ကစားသမား အာနန်ခါလိုင်လီကို ခေါ်ယူ

ခရစ္စတယ်ပဲလေ့စ်အသင်းသည် အစ္စရေးကစားသမား အာနန်ခါလိုင်လီကို ပြောင်းရွှေ့ကြေး ပေါင် ၂၀ သန်းဖြင့် ၂၀၃၁ ခုနှစ်အထိ ခေါ်ယူစာချုပ်လိုက်ပြီ ဖြစ်သည်။

အသက် ၂၀ နှစ်အရွယ် အဆိုပါကစားသမားသည် ဗဟိုခံစစ်နှင့် တောင်ပံတိုက်စစ်တွင် ကစားနိုင်သူဖြစ်ပြီး ယူနီယံဂျီလို့ဂ်ျက်စ်အသင်းကို နှစ်ပေါင်း ၉၀ အတွင်း ပထမဆုံးအကြိမ် ဘယ်လ်ဂျီယံပရီလိဂ်ဖလား ဆွတ်ခူးရရှိအောင် ကူညီပေးထားနိုင်သည်။ ခါလိုင်လီသည် နည်းပြ ဝီယာဆော့ဂ်တာဝန်ယူကိုင်တွယ်နေသည့် ခရစ္စတယ်ပဲလေ့စ်အသင်း၏ ငါးဦးမြောက်ခေါ်ယူသည့် ကစားသမားဖြစ်လာခဲ့သည်။

■ မိုးဇက် - စုစည်းရေးသားသည်

ဝဝန်မြစ်ရေကာတာ၏အောက်ခံ မြစ်ကျိုးအင်းသဲကြောမှ ထူးပေါက်၍ ရေဖြတ်သန်းစီးဆင်းမှုကြောင့် ရေဝတီတိုင်းဒေသကြီးအတွင်း မြို့နယ်ခြောက်မြို့နယ်ရှိ ရပ်ကွက်အချို့နှင့် ကျေးရွာအချို့ ရေဝင်ရောက်မှုဖြစ်ပွား၊ ကူညီကယ်ဆယ်ရေးနှင့် တားဆီးကာကွယ်ရေးလုပ်ငန်းများ အရှိန်အဟုန်မြှင့် ဆက်လက်ဆောင်ရွက်လျက်ရှိ

နေပြည်တော် ဩဂုတ် ၁၆

ရေဝတီ တိုင်းဒေသကြီး လေးမျက်နှာမြို့နယ်အတွင်း ပြီးခဲ့သည့် ဇူလိုင် ၃၀ ရက် ညပိုင်းက မိုးသည်းထန်စွာ ရွာသွန်းမှုနှင့် မြစ်ရေတိုက်စားမှုများကြောင့် ဝဝန်မြစ် ရေကာတာ၏အောက်ခံ မြစ်ကျိုးအင်းသဲကြောမှ ထူးပေါက်၍ ရေဖြတ်သန်းစီးဆင်းမှု စတင်ဖြစ်ပွားခဲ့သည်။ အဆိုပါ ရေဝင်ရောက်မှုကြောင့် ယနေ့အထိ လေးမျက်နှာမြို့ပေါ်ရပ်ကွက် ငါးခုနှင့်ကျေးရွာအချို့အပြင် ဟသ်ံာတ၊ ရေကြည်၊ ငါးသိုင်းချောင်း၊ ကျုံပျော်နှင့် ကျောင်းကုန်းမြို့နယ်များရှိ ရပ်ကွက် ၁၅ ခုနှင့် ကျေးရွာအချို့တို့တွင် ရေကြီးရေလျှံမှုများ ဆက်လက် ဖြစ်ပွားလျက်ရှိကြောင်း သိရသည်။

အဆိုပါရေဘေးသင့်ပြည်သူများအား အရေးပေါ်ကူညီကယ်ဆယ်နိုင်ရေးအတွက် အနောက်တောင်တိုင်းစစ်ဌာနချုပ်မှ နယ်မြေခံ တပ်မတော်သားများ၊ မြန်မာနိုင်ငံရဲတပ်ဖွဲ့ဝင်များ၊ မီးသတ်တပ်ဖွဲ့ဝင်များ၊ လူမှုကူညီရေးအဖွဲ့များ၊ ပရဟိတ အသင်းအဖွဲ့များနှင့် ဒေသခံတိုင်းရင်းသားများပူးပေါင်း၍ ရေဘေးကယ်ဆယ်ရေးစခန်းများ ဖွင့်လှစ်ကာ ရှာဖွေကူညီကယ်ဆယ်ရေး၊ စားနပ်ရိက္ခာ စားသောက်ဖွယ်ရာများ လိုက်လံပို့ဆောင်ပေးခြင်းနှင့် အရေးပေါ်ကျန်းမာရေး စောင့်ရှောက်မှုလုပ်ငန်းများကို အချိန်နှင့်တစ်ပြေးညီ ဆောင်ရွက်ပေးလျက်ရှိသည်။

ထို့အပြင် ဝဝန်ပန်းတာ ရေဝင်ရောက်မှုကို ထိန်းချုပ်ကာကွယ်နိုင်ရန်အတွက် နည်းပညာသုံး အင်ဂျင်နီယာဆိုင်ရာ တားဆီးမှုများဖြစ်သည့် Geobags (သဲအိတ်ကြီးများ)ချခြင်း၊ မျောတုတ်တန်းများအတွင်း သဲအိတ်များဖြည့်၍ကာကွယ်ခြင်းနှင့် Steel Sheet Pile (သံမဏိတိုင်များ) ရိုက်သွင်းခြင်း စသည့်ဝဝန်ပန်းတာ တမံ နိမ့်ကျနေရာများ ပြန်လည်ခိုင်မာရေးလုပ်ငန်းများကို စက်ယန္တရားများနှင့် လုပ်အားစုများ အသုံးပြု၍ အရှိန်အဟုန်မြှင့် ဆက်လက်ဆောင်ရွက်လျက်ရှိသည်။

အဆိုပါ ကူညီကယ်ဆယ်ရေးနှင့် ရေဝင်ရောက်မှု တားဆီးကာကွယ်ရေးလုပ်ငန်းများ ဆောင်ရွက်နေမှုများကို အနောက်တောင်တိုင်းစစ်ဌာနချုပ်မှ တာဝန်ရှိသူများနှင့် ဌာနဆိုင်ရာ တာဝန်ရှိသူများက သွားရောက်ကြည့်ရှုပြီး လိုအပ်သည်များကို ပေါင်းစပ်ညှိနှိုင်း ဆောင်ရွက်ပေးလျက်ရှိကြောင်း သတင်းရရှိသည်။ **သတင်းစဉ်**

လျှပ်စစ်နှင့် အဆင့်မြင့်ဆိုလာတပ်ဆင်ခြင်းသင်တန်းဖွင့်

ရန်ကုန် ဩဂုတ် ၁၆

လျှပ်စစ်နှင့် အဆင့်မြင့်ဆိုလာ တပ်ဆင်ခြင်းနည်းစနစ်သင်တန်း (၂/၂၀၂၆) ဖွင့်ပွဲအခမ်းအနားကို ယနေ့တွင် ရန်ကုန်မြို့ ဒဂုံမြို့သစ် (မြောက်ပိုင်း) မြို့နယ် အလုပ်သမား ညွှန်ကြားရေးဦးစီးဌာန၊ ကျွမ်းကျင်မှု ဖွံ့ဖြိုးတိုးတက်ရေးဌာနခွဲ၊ ကျွမ်းကျင်မှုလေ့ကျင့်ရေး သင်တန်းကျောင်း (မြောက်ဒဂုံ)၌ ကျင်းပသည်။

သင်တန်းကို နိုင်ငံတော်၏ အနာဂတ်တွင် လုပ်သားများ လိုအပ်နေသော နည်းပညာအသစ်များ တိုးတက်စေရေး၊ အနာဂတ် အလုပ်အကိုင်များနှင့် အလုပ်အကိုင်အခွင့်အလမ်းများ ဖန်တီးပေးနိုင်ရန် ရည်ရွယ်၍ ဖွင့်လှစ်ခြင်းဖြစ်ပြီး Power Bolt Co.,Ltd. မှ ဆိုလာကျွမ်းကျင်ပညာရှင် နည်းပြသုံးဦးနှင့် လျှပ်စစ်ပညာရှင် တစ်ဦးတို့က သင်ကြားပေးမည် ဖြစ်ပြီး စက်တင်ဘာ ၁၄ ရက်အထိ ဖွင့်လှစ်သွားမည်ဖြစ်သည်။

သင်တန်း ဖွင့်ပွဲအခမ်းအနားကို အလုပ်သမားညွှန်ကြားရေး ဦးစီးဌာန ညွှန်ကြားရေးမှူးချုပ် ဦးကျော်ကျော်လွင်က အမှာစကားပြောကြားပြီး အဆိုပါ သင်တန်း ဖွင့်ပွဲအခမ်းအနားသို့ သင်တန်းသား ၃၂ ဦး၊ ရန်ကုန်တိုင်းဒေသကြီး အစိုးရအဖွဲ့ အစည်းအသီးသီးမှ တာဝန်ရှိသူများနှင့် ပုဂ္ဂလိက အဖွဲ့အစည်းမှ လုပ်ငန်းရှင်များ စုစုပေါင်း ၈၀ ခန့် တက်ရောက်ကြကြောင်း သိရသည်။

မြင့်မြင့်ရီ

ရန်ကုန်တိုင်းဒေသကြီးအတွင်း မှုခင်းကျဆင်းရေး ပူးပေါင်းဆောင်ရွက်

ရန်ကုန် ဩဂုတ် ၁၆

ရန်ကုန်တိုင်းဒေသကြီးအတွင်း ခရိုင်အလိုက် မြို့နယ်ရဲစခန်းများမှ တပ်ဖွဲ့ဝင်များသည် ယာဉ်ထိန်းရဲတပ်ဖွဲ့ဝင်များ၊ သက်ဆိုင်ရာ အုပ်ချုပ်ရေးအဖွဲ့များနှင့်ပူးပေါင်း၍ မှုခင်းကျဆင်းရေးနှင့် ဒုစရိုက်မှုများ ကင်းစင်ရေးတို့ကို ဆောင်ရွက်လျက်ရှိရာ ယနေ့တွင် လှိုင်သာယာ(အရှေ့ပိုင်း) မြို့နယ် မြို့မရဲစခန်းမှ ဒုရဲအုပ်သီရိမြင့်မိုရ်နှင့်တပ်ဖွဲ့ဝင်များသည် အမှတ်(၃) ရပ်ကွက် အုပ်ချုပ်ရေးမှူးရုံး၌ ပြည်သူများအား မှုခင်းအသိပညာပေး ဟောပြောခြင်း၊ သုံးခွမြို့နယ် ညောင်လန်းကုန်းရဲကင်းမှူး ဒုရဲအုပ် အောင်သူဖြိုးနှင့် တပ်ဖွဲ့ဝင်များက အမောင်းကျေးရွာ၌ နေအိမ်အတွင်း(Home visit) မှုခင်းအသိပညာပေးခြင်းနှင့် ဗဟန်းမြို့နယ် ယာဉ်ထိန်းတပ်ဖွဲ့စုမှ တပ်ဖွဲ့ဝင်များက ကမ္ဘာအေးလမ်းပေါ်၌ ပြည်သူများ လူကူးမျဉ်းကျားမှ လမ်းဖြတ်ကူးစေရေး အသိပညာပေးလက်ကမ်းစာစောင်များကို ဖြန့်ဝေပေးခဲ့သည်။ **အောင်သူ**

မိုးတိမ်တောင် ဖြစ်ပေါ်မှု အခြေအနေ

နေပြည်တော် ဩဂုတ် ၁၆

မိုးတိမ်တောင်ဖြစ်ပေါ်မှုအခြေအနေမှာ နေပြည်တော်၊ ရန်ကုန်တိုင်းဒေသကြီး၊ ပဲခူးတိုင်းဒေသကြီး၊ မကွေးတိုင်းဒေသကြီး၊ စစ်ကိုင်းတိုင်းဒေသကြီးအထက်ပိုင်း၊ ရေဝတီတိုင်းဒေသကြီး၊ တနင်္သာရီတိုင်းဒေသကြီး၊ ကချင်ပြည်နယ်၊ ကရင်ပြည်နယ်၊ မွန်ပြည်နယ်နှင့် ရခိုင်ပြည်နယ်တို့တွင် မိုးတိမ်တောင်များ ဖြစ်ထွန်းလျက်ရှိပြီး အဆိုပါ မိုးတိမ်တောင်များ ရွေ့လျားရာနေရာတစ်လျှောက်တွင် မိုးရွာသွန်းခြင်းနှင့်အတူ လေပြင်းတိုက်ခတ်ခြင်း၊ မိုးထစ်ချုန်းခြင်း၊ မိုးကြိုးပစ်ခြင်း၊ လျှပ်စီးလက်ခြင်းနှင့် မိုးသီးကြွေခြင်း စသည့်မိုးလေဝသဖြစ်စဉ်များဖြစ်ပေါ်နိုင်ပါသဖြင့် ကြိုတင်သတိပြုနိုင်ပါရန် အကြံပြုအပ်ပါသည်။ **မိုး/ဇလ**

စည်းလုံးခြင်းသည် အင်အား၊ ညီညွတ်ခြင်းသည် စွမ်းအား၊ ငြိမ်းချမ်းခြင်းသည် အလှတရား

မြန်မာ့အသံနှင့်ရုပ်မြင်သံကြား

၁၇-၈-၂၀၂၆ တနင်္လာနေ့

MRTV HD

- ၀၆:၀၀ နိုင်ငံတော်သံဃမဟာနာယကအဖွဲ့ ဥက္ကဋ္ဌဆရာတော် အမှူးပြုသောနိုင်ငံတော်သံဃမဟာနာယကအဖွဲ့ဆရာတော်များက ပရိတ်တရားတော်ရွတ်ဖတ်ပူဇော်ခြင်း
- ၀၇:၀၀ နံနက်ခင်းသတင်း
- ၀၉:၁၅ တန်ဖိုးမြင့်မားမြန်မာ့ကော်ဖီစိုက်ကြပါစို့လား
- ၁၀:၀၀ သတင်းထဲကသတင်း
- ၁၀:၃၅ MSME ကဏ္ဍဖွံ့ဖြိုးတိုးတက်ရေး နိုင်ငံတော်မှ ဦးစားပေး
- ၁၁:၃၀ ဘဝနှင့်အနုပညာ
- ၁၂:၃၅ မြန်မာဇာတ်လမ်းတွဲ 'အမုန်း၏အလွန်' (အပိုင်း-၂)
- ၁၃:၃၀ MRTV National News
- ၁၄:၀၀ မြန်မာဇာတ်လမ်းတွဲ 'အချစ်ရဲ့အိပ်မက်တန်ဖိုး' (အပိုင်း-၂)
- ၁၄:၃၅ မျိုးဂုဏ်တင့်စေဆိုကရေးတီးအငွေ
- ၁၅:၁၅ ကျန်းမာရေးမဂ္ဂဇင်း(ကျန်းမာရေးအတွက် တိုင်းရင်းဆေးပညာအစီအစဉ်)
- ၁၅:၃၀ The Sports Editor's Top Picks Of This Week
- ၁၆:၄၀ ချစ်စရာအရွယ်ကစားကြမယ်
- ၁၇:၁၀ သတင်းသမားပြောတဲ့သတင်းစကား
- ၁၇:၃၅ This Week's Special Interest
- ၁၈:၃၅ သံစဉ်ဝေဖြာစတီရီယိုတေးကမ္ဘာ
- ၁၉:၁၀ မြန်မာဇာတ်လမ်းတွဲ 'အမုန်း၏အလွန်' (အပိုင်း-၃)
- ၂၀:၀၀ ပြည်တွင်းသတင်း၊ နိုင်ငံတကာသတင်း မိုးလေဝသအခြေအနေ
- ၂၁:၀၀ သံစဉ်ချိုမြမြန်မာတေးအလှ
- ၂၁:၃၀ နိုင်ငံခြားဇာတ်လမ်းတွဲ(တရုတ်) "သုခသံစဉ်" (အပိုင်း-၁)
- ၂၂:၁၅ ရုပ်မြင်သံကြားဇာတ်လမ်း

mitv

- 07:02 Evergreen Classic: Awayyar Homtu (Sein Lei Lei)
- 07:08 Ecotourism: Tamu And Hand Washing Lake
- 07:23 Taung Byone Nat Festival (Ep-2)
- 07:48 Traditional Myanmar Theatrical Performance (Raja Mahaythi Thonbanhla Devi)
- 08:01 News
- 08:26 Asia Updates; Hulunbuir Grassland
- 08:32 The Coloured Glass Ball (Ywal) Juggling Master
- 09:01 Geographic Center of Myanmar
- 09:21 Making a Living as Horticulturist
- 09:35 Mon Traditional Dishes
- 10:01 News
- 10:26 Topical Topics; The Unique Leg Rowing Custom of Inlay Region

Me

- ၀၆:၀၀ အဖွင့်၊ ဓမ္မပူဇာတေးသီချင်းများ
- ၀၆:၄၀ မြန်မာသံစဉ်တေးများ
- ၀၇:၁၅ မြန်မာဇာတ်လမ်းတွဲ 'အလင်းပေးမယ့်ပယောင်းတိုင်' (အပိုင်း-၈)
- ၀၇:၅၀ "မိုးယံမှသည်ချစ်သူဆီသို့" တေးဂီတဖျော်ဖြေပွဲ
- ၀၉:၄၅ ကမ္ဘာတစ်လွှားအနုပညာသတင်းများ
- ၁၀:၁၅ မြန်မာရုပ်ရှင်(ဖြူမည်း) 'ကျွန်တော့်မျက်နှာနှင့်လူ' ညွန့်ဝင်း၊ဆွေဇင်ထိုက် (ဒါရိုက်တာ-မောင်လှမျိုး)

MRTV NRC

- ချင်း(လိုင်ဇိုး) (၀၇:၀၀ မှ ၀၈:၀၀) ကန်ပက်လက်မြို့နယ်ညီအစ်ကိုများရဲ့ရိုးရာပလွေဂီတ
- ချင်း(ချိုး) (၀၈:၀၀ မှ ၀၉:၀၀) သင်္ဘောရွက်နှင့်ကင်ဆာ
- မွန် (၀၉:၀၀ မှ ၁၁:၀၀) မွန်ဘာသာစကားပြောကြရအောင်(အရောင်အသေ်အဝေ်)
- ရခိုင် (၁၁:၀၀ မှ ၁၃:၀၀) မျိုးဂုဏ်တင့်စေယဉ်ကျေးမှုအငွေ(အပိုင်း-၁)
- ရှမ်း(၁၃:၀၀ မှ ၁၅:၀၀) ရှမ်းဘာသာစကားပြောကြရအောင်နော်(သစ်သီးဝလံ) (အပိုင်း-၅)
- ဝ (၁၅:၀၀ မှ ၁၇:၀၀) အားလူးဟင်းချက်နည်း
- ကချင် (၁၇:၀၀ မှ ၁၉:၀၀) သဘာဝရဲ့လက်ဆောင်
- ကယား (၁၉:၀၀ မှ ၂၁:၀၀) သွားကိုက်ပျောက်စေတဲ့နည်း
- ဝကောကရင် (၂၁:၀၀ မှ ၂၂:၀၀) ပျောက်ချေးခါးဟင်းချက်နည်း
- အနောက်ပိုးကရင် (၂၂:၀၀ မှ ၂၃:၀၀) တစ်နိုင်တစ်ပိုင်ထန်းလျက်လုပ်ငန်း
- အရှေ့ပိုးကရင် (၀၆:၀၀ မှ ၀၇:၀၀) တို့ရွာအကြောင်း

MRTV NEWS

- ၀၆:၀၀ အဖွင့်၊တေးသီချင်း
- ၀၆:၀၅ လှုပ်လှုပ်ရှားရှားအားကစား
- ၀၉:၀၀ ပြည်တွင်းသတင်း(LIVE)
- ၀၉:၃၀ နိုင်ငံတကာသတင်း(LIVE)
- ၁၁:၀၀ ပြည်တွင်းသတင်း(LIVE)
- ၁၁:၃၅ Sports Diary
- ၁၂:၁၅ ထူးခြားစုံလင်အာရှဗီဇီယိုအစီအစဉ်
- ၁၂:၃၀ နိုင်ငံတကာသတင်း(LIVE)
- ၁၄:၀၀ MRTV National News
- ၁၅:၀၀ ပြည်တွင်းသတင်း(LIVE)
- ၁၆:၀၀ သတင်းမှန်ကဏ္ဍ(LIVE)
- ၁၇:၃၀ နိုင်ငံတကာသတင်း(LIVE)
- ၁၈:၁၅ "အမှတ်(၂)သံမဏိစက်ရုံ"(ပင်းပက်)
- ၁၉:၀၀ ပြည်တွင်းသတင်း(LIVE)
- ၁၉:၁၅ "ကညွတ်စိုက်ပျိုးနည်း"

MRTV PARLIAMENT

- ၀၉:၀၀ အဖွင့်၊အလံ
- ၀၉:၃၀ တတိယအကြိမ် ပြည်သူ့လွှတ်တော် ဒုတိယပုံမှန်အစည်းအဝေးကျင်းပမှု (Repeat)
- ၂၀:၀၀ ပြည်တွင်းသတင်း(၁၇-၈-၂၀၂၆)

MRTV FARMERS

- ၀၆:၀၀ အဖွင့်၊နိုင်ငံတော်သီချင်း
- ၀၆:၀၂ တောင်သူလယ်သမားရေးရာသတင်း
- ၀၆:၂၅ သင့်အတွက်ရဲယို
- ၀၇:၀၀ သင်္ဘောစိုက်ပျိုးနည်းနှင့်သင်္ဘောသီး ချဉ်စပ်ယိုပြုလုပ်နည်း
- ၀၈:၀၀ MSME ထုတ်ကုန်များမှသည်ကျန်းမာသော လူနေမှုဘဝဆီသို့
- ၀၉:၃၀ ရွှေစိမ်းစိုက်လို့သဘာဝပတ်ဝန်းကျင်ကို ထိန်းသိမ်းစို့
- ၁၀:၃၀ ရာမာယဏဇာတ်တော်ကြီး(ပထမပိုင်း) (ဇာတ်တော်)

MRTV SPORTS

- ၀၆:၀၀ အဖွင့်
- ၀၆:၂၀ လူငယ်တို့အတွက်လမ်းပြကြယ်
- ၀၆:၄၅ Sports Diary
- ၀၇:၃၀ The Sports Editor's Top Picks Of This Week
- ၀၈:၀၀ (၃၃)ကြိမ်မြောက် အရှေ့တောင်အာရှအားကစားပြိုင်ပွဲ(ပိုက်ကျော်ခြင်း)(ကွင်းသွင်းခြင်းခတ်ပြိုင်ပွဲ) (အမျိုးသား)(ငွေတံဆိပ်ဆုရ) (Replay)
- ၁၉:၀၀ အားကစားသတင်း

Scan Here

MRTV | MRTV | MRTV Radio | MRTV Radio

Education Channel ကို နေ့စဉ် နံနက် (၉:၀၀)နာရီမှ တစ်ကြိမ်လျှင် (၄)နာရီ (၆)ကြိမ်နှုန်း ထုတ်လွှင့်ပြသလျက်ရှိပါသည်။

ကျန်းမာရေးဝန်ကြီးဌာန
ပြည်သူ့ကျန်းမာရေးဦးစီးဌာန

အားလုံးအတွက်ကျန်းမာရေး သန့်(၅)သန့်နှင့်အညီ နေထိုင်ပေး

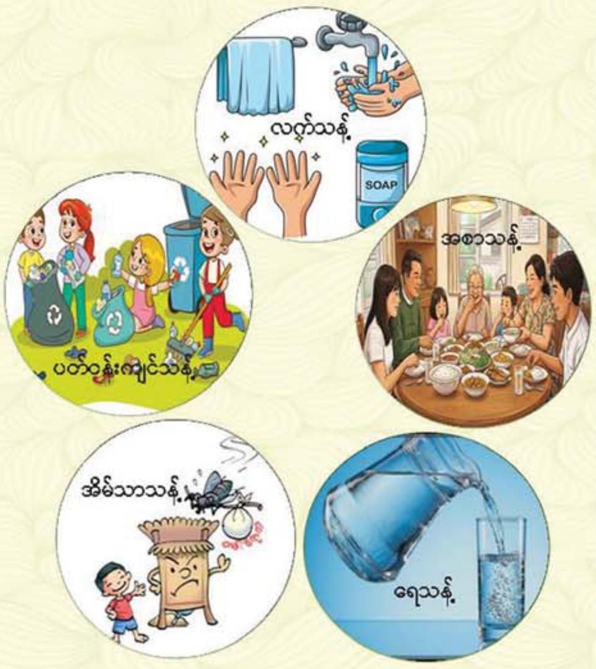

ပြည်သူ့ကျန်းမာရေးဦးစီးဌာန၊
ကျန်းမာရေးအသိပညာမြှင့်တင်ရေးဌာနခွဲမှ ပြုစုထုတ်ဝေသည်။

(၁) လက်သန့်

လက်တွင် ကပ်ပါလာနိုင်သည့် မစင်အညစ်အကြေးအနည်းငယ် (၁ ဂရမ်)တွင် လူတို့ကို ရောဂါဖြစ်၍ သေစေနိုင်သော-

- ဗိုင်းရပ်စ်ရောဂါပိုး - ၁၀ သန်း
- ဘက်တီးရီးယားရောဂါပိုးပေါင်း - ၁ သန်း
- ကပ်ပါးရောဂါပိုးပေါင်း - ၁ ထောင်ပါဝင်သည်။

(ဥပမာ-သန်ကောင်၊ သန်ဥ)

သန့်ရှင်းသောလက် ဆေးတစ်ခွက်

- အစာမစားမီနှင့် အစာစားပြီးတိုင်း၊
- အစားအစာ မချက်ပြုတ်/မပြင်ဆင်မီ၊
- အသား/ငါး/ဥအမျိုးမျိုးကို ကိုင်တွယ်ပြီးတိုင်း၊
- ကြက်၊ ငှက်၊ တိရစ္ဆာန်များကို ကိုင်ပြီးတိုင်း၊
- အိမ်သာတက်ပြီးတိုင်း၊
- ကလေးအညစ်အကြေးများ ကိုင်တွယ်ပြီးတိုင်း၊
- အမှိုက်၊ အညစ်အကြေးများ ကိုင်ပြီးတိုင်း၊
- မျက်နှာ၊ မျက်စိ၊ နှာခေါင်းများကို မကိုင်တွယ်မီ အချိန်တိုင်း

လက်ကို ဆပ်ပြာနှင့်ရေ အသုံးပြု၍ သန့်ရှင်းစင်ကြယ်အောင် အနည်းဆုံး စက္ကန့်(၂၀)ကြာအောင် ဆေးကြောပါ။

-၂-

(၂) အစာသန့်

အစားအစာသန့်ရှင်းရေးသည် ဝမ်းပျက်ဝမ်းလျှောရောဂါကာကွယ်ရန် အဓိကအရေးကြီးပါသည်။

- အစားအစာများကို ယင်မနားစေရန် ဖုံးအုပ်ထားပါ၊
- အစားအစာများကို ပူပူနွေးနွေး စားသုံးပါ။
- အသား၊ ငါးနှင့် ဟင်းသီးဟင်းရွက်များကို သီးခြားခွဲ၍ သန့်ရှင်းသောရေဖြင့် စနစ်တကျစင်ကြယ်အောင် ဆေးကြောပါ၊
- အသား၊ ငါးများကို ကျက်အောင်ချက်ပြုတ်ပါ၊
- အသုံးပြုပြီးသော စဉ်းတီတုံးနှင့် ဓါးကို သေချာစွာဆေးကြောပါ၊
- အိုး၊ ခွက်၊ ပန်းကန်များကို စနစ်တကျစင်ကြယ်အောင် ဆေးကြောပါ။

သန့်ရှင်းသော အစားအစာ၊
ရောဂါကင်းသော မိသားစု

-၃-

(၃) ရေသန့်

သန့်ရှင်းသော သောက်သုံးရေ ရရှိစေရန်အတွက်-

- ရေကို ကျိုချက်သောက်ပါ၊
- FDA မှ ထောက်ခံချက်ရထားသော ရေသန့်ကို သောက်သုံးပါ၊
- ကလိုရင်းဆေးခတ်ပါ၊
- ရေသန့်စင်ဆေးပြား အသုံးပြုပါ၊
- Life straw ရေသန့်စင်စက်ကို အသုံးပြုပါ။

မသန့်ရှင်းသောရေကို သောက်သုံးမိပါက ရောဂါပိုးများ ကူးစက်ခံရနိုင်ပါသည်။

ရေကိုဆူပွက်အောင်ကျိုချက်ခြင်း

ရေသန့်စင်ဆေးပြား

ရေသန့်စင်စက်
(Life Straw)

-၄-

(၄) အိမ်သာသန့်

ကျန်းမာရေးနှင့်ညီညွတ်သော အိမ်သာဖြစ်စေရန်-

- ယင်လုံရမည်၊
- အနံ့လုံရမည်၊
- အရှက်လုံရမည်၊
- ရေလုံလောက်ရမည်၊
- သန့်ရှင်းရမည်၊
- မစင်မှရောဂါမပြန့်ပွားစေရန် တားဆီးနိုင်ရမည်၊
- လက်ဆေးရန် ရေနှင့်ဆပ်ပြာ အနီးတွင်ရှိရမည်၊
- ရေထွက်ပင်ရင်းနှင့်အိမ်သာသည် အနည်းဆုံး ပေ ၅၀ အကွာတွင်ရှိရမည်၊
- ဝမ်းပျက်ဝမ်းလျှောရောဂါနှင့်အူရောင်ငန်းဖျားရောဂါများ မဖြစ်ပွားစေရန် ကျန်းမာရေးနှင့်ညီညွတ်သောယင်လုံအိမ်သာ သုံးစွဲရပါမည်။

ယင်လုံအိမ်သာသုံးစွဲရန် မိသားစုတိုင်းတွင် တာဝန်ရှိသည်။

-၅-

(၅) ပတ်ဝန်းကျင်သန့်

ကျန်းမာရေးနှင့်ညီညွတ်သော ပတ်ဝန်းကျင်ဖြစ်စေရန်-

- အမှိုက်များကို သတ်မှတ်အမှိုက်ပုံးများတွင်သာ စနစ်တကျ စွန့်ပစ်ပါ၊
- ကြွက်၊ ခြင်၊ ယင် မပေါက်ပွားစေရန် ပတ်ဝန်းကျင်သန့်ရှင်းရေးကို အလေးထားဆောင်ရွက်ပါ၊
- ရေမြောင်းများအား ရေစီး/ရေလာကောင်းအောင် ဆောင်ရွက်ပါ၊
- စည်းကမ်းမဲ့အမှိုက်စွန့်ပစ်ခြင်းကို ရှောင်ကြဉ်ပါ၊
- မြေပြင်နှင့်ရေပေါ်တွင် မစင်စွန့်ခြင်းကို ရှောင်ကြဉ်ပါ၊
- အန္တရာယ်ဖြစ်စေသည့် ဓာတ်ငွေ့၊ မီးခိုးငွေ့များ စည်းကမ်းမဲ့ စွန့်ထုတ်ခြင်းကို ရှောင်ကြဉ်ပါ။

ပတ်ဝန်းကျင်သန့်ရှင်းရေး အလေ့အကျင့်ကောင်းများ

-၆-

လယ်ယာမြေလုပ်ပိုင်ခွင့်ပြုလက်မှတ် ပုံစံ (၇) ရရှိသူ၏အခွင့်အရေးများ

(က) လယ်ယာမြေကို လက်ရှိထားပိုင်ခွင့်၊ လယ်ယာမြေလုပ်ပိုင်ခွင့်၊ ရာသီသီးနှံကို ပြောင်းလဲစိုက်ပျိုးနိုင်ခွင့်၊ ယင်းသို့လုပ်ပိုင်ခွင့်မှ ပေါ်ထွက်လာသည့် အကျိုးအမြတ်ကို ခံစားပိုင်ခွင့်၊

(ခ) လယ်ယာမြေကို အားလုံးဖြစ်စေ၊ တစ်စိတ်တစ်ပိုင်းဖြစ်စေ၊ လုပ်ပိုင်ခွင့်အား သတ်မှတ်ထားသော စည်းကမ်းချက်များနှင့်အညီ ရောင်းချခွင့်၊ ပေါင်နှံခွင့်၊ ငှားရမ်းခွင့်၊ လဲလှယ်ခွင့်နှင့် ပေးကမ်းခွင့်၊

(ဂ) လယ်ယာမြေလုပ်ပိုင်ခွင့်ကို အမွေဆက်ခံခြင်းနှင့် စပ်လျဉ်း၍ အငြင်းပွားမှု ပေါ်ပေါက်လာပါက တည်ဆဲဥပဒေနှင့်အညီ သက်ဆိုင်ရာတရားရုံး၏ အဆုံးအဖြတ်ခံယူနိုင်ခွင့်၊

(ဃ) သတ်မှတ်သည့် စည်းကမ်းချက်များကို ဖောက်ဖျက်ခြင်းမရှိသရွေ့ လယ်ယာမြေလုပ်ပိုင်ခွင့်၊

(င) လယ်ယာမြေတွင် စိုက်ပျိုးရေးလုပ်ငန်း ဖွံ့ဖြိုးတိုးတက်ရေးအတွက် အစိုးရ သို့မဟုတ် အစိုးရအသိအမှတ်ပြုထားသည့် အဖွဲ့အစည်း၊ အသင်းအဖွဲ့များ၏ ရင်းနှီးမြှုပ်နှံမှုဖြင့်လည်းကောင်း၊ ပုဂ္ဂလိကရင်းနှီးမြှုပ်နှံသူများနှင့်လည်းကောင်း အကျိုးတူလုပ်ကိုင်ခွင့်၊

(စ) လယ်ယာမြေတွင် နိုင်ငံခြားသား သို့မဟုတ် နိုင်ငံခြားသားပါဝင်သော အဖွဲ့အစည်းနှင့် ပူးပေါင်း၍ ပြည်ထောင်စုသမ္မတ မြန်မာနိုင်ငံတော် နိုင်ငံခြားရင်းနှီးမြှုပ်နှံမှုဥပဒေနှင့်အညီ အကျိုးတူလုပ်ကိုင်ခွင့်။

(လယ်ယာမြေဥပဒေ ပုဒ်မ ၉)

ဗဟိုလယ်ယာမြေစီမံခန့်ခွဲမှုအဖွဲ့

ဗိုလ်လောင်းလျှောက်လွှာများ အချိန်မီပြန်လည်တင်သွင်းရန် အသိပေးနှိုးဆော်ခြင်း

စစ်တက္ကသိုလ်၊ တပ်မတော်နည်းပညာတက္ကသိုလ်၊ တပ်မတော်ဆေးတက္ကသိုလ်နှင့် တပ်မတော်ဆေးတက္ကသိုလ်(အမျိုးသမီး) ဗိုလ်လောင်းလျှောက်လွှာများအား ၂၉-၆-၂၀၂၆ ရက်နေ့မှစ၍ တိုင်းစစ်ဌာနချုပ်များတွင် အခမဲ့ထုတ်ပေးလျက်ရှိရာ ၂၇-၈-၂၀၂၆ ရက်နေ့တွင် လျှောက်လွှာများပိတ်သိမ်းမည်ဖြစ်ပါသဖြင့် လျှောက်လွှာထုတ်ယူလိုသူများ နီးစပ်ရာ တိုင်းစစ်ဌာနချုပ်များတွင် သွားရောက်ထုတ်ယူနိုင်ကြောင်းနှင့် လျှောက်လွှာထုတ်ယူထားသူများအနေဖြင့်လည်း ဗိုလ်လောင်းလျှောက်လွှာများအား မိမိတို့ လျှောက်လွှာထုတ်ယူရရှိသည့် တိုင်းစစ်ဌာနချုပ်များသို့ **လျှောက်လွှာပိတ်ရက်မတိုင်မီ အချိန်မီပြန်လည်တင်သွင်းကြရန် အသိပေးနှိုးဆော်အပ်ပါသည်။** အသေးစိတ်သိရှိလိုပါက စစ်ရာထူးခန့်ချုပ်ရုံး(ဖုန်းနံပါတ် ၀၃၆-၃၀၃၃၁၊ ၀၃၆-၃၀၃၃၈)သို့ ဆက်သွယ်မေးမြန်းနိုင်ပါသည်။

စစ်ရာထူးခန့်ချုပ်ရုံး
ကာကွယ်ရေးဦးစီးချုပ်ရုံး(ကြည်း)

ရေဘေးအန္တရာယ် ကြိုတင်ပြင်ဆင်ရေးနှင့် စပ်လျဉ်း၍ ပြည်သူသို့ အသိပေးနှိုးဆော်ချက်

၁။ မြန်မာနိုင်ငံတွင် နှစ်စဉ်ရေကြီးမှုအနေဖြင့် ဇွန်လ (မိုးဦးကာလ)တွင် တစ်ကြိမ်၊ ဇူလိုင်လမှ ဩဂုတ်လအတွင်း (မိုးလယ်ကာလ)တွင်တစ်ကြိမ်၊ စက်တင်ဘာလမှ နိုဝင်ဘာလအတွင်း (မိုးနှောင်းနှင့် မိုးလွန်ကာလ)တွင် တစ်ကြိမ် စုစုပေါင်းသုံးကြိမ် ဖြစ်ပေါ်လေ့ရှိပါသည်။ မိုးသည်းထန်စွာရွာသွန်းခြင်းနှင့်အတူ လေပြင်းတိုက်ခတ်ခြင်း၊ မိုးထစ်ချုန်းခြင်း၊ မိုးကြိုးပစ်ခြင်း၊ လျှပ်စီးလက်ခြင်း၊ လျှပ်တစ်ပြက်ရေကြီးခြင်းနှင့် မြေပြိုခြင်းစသည့် သဘာဝဘေးအန္တရာယ်များ ဖြစ်ပေါ်လာနိုင်ကြောင်းနှင့် အဆိုပါဒေသများရှိ ကုန်းမြင့်ဒေသများအနီးတွင် နေထိုင်ကြသူများအနေဖြင့် မြေပြိုမှုအန္တရာယ်၊ မြစ်ငယ်ချောင်းငယ်များအနီးတွင် နေထိုင်ကြသူများအနေဖြင့် ရေကြီးရေလျှံခြင်းများ ကြိုတင်သတိပြုရှောင်ရှားရန် လိုအပ်ပါသည်။

၂။ ၂၀၂၅-၂၀၂၆ ဘဏ္ဍာရေးနှစ်တွင် တစ်နိုင်ငံလုံးအတိုင်းအတာအနေဖြင့် ရေဘေးဖြစ်ပွားမှုကြောင့် နေအိမ်အဆောက်အအုံပေါင်းများစွာ ထိခိုက်ပျက်စီးခဲ့သည့်အပြင် လူနှင့် တိရစ္ဆာန်သေဆုံး၊ ထိခိုက်/ဒဏ်ရာရရှိမှု များပြားခဲ့ပါသည်။

၃။ သို့ဖြစ်ပါ၍ ပြည်သူများအနေဖြင့် ရေဘေးအန္တရာယ်ကြောင့် ထိခိုက်ပျက်စီးဆုံးရှုံးမှုများ လျော့နည်းသက်သာစေရန်အတွက် ရေဘေးမဖြစ်ပွားမီ အောက်ပါကြိုတင်ပြင်ဆင်မှုများကို ပူးပေါင်းပါဝင်ဆောင်ရွက်ပေးနိုင်ပါရန် အသိပေးနှိုးဆော်အပ်ပါသည်-

(က) မိမိအိမ်ပတ်ဝန်းကျင်ရှိ ဘေးအန္တရာယ်ဖြစ်နိုင်ခြေများနှင့် အိမ်၏ ကြံ့ခိုင်မှုကို စစ်ဆေးပါ၊

(ခ) မိသားစုများ အရေးပေါ်ပြောင်းရွှေ့နိုင်ရန်နေရာ၊ လမ်းကြောင်းများနှင့် မိသားစုဆုံရပ်ကို ကြိုတင်သတ်မှတ်ထားပါ၊

(ဂ) ရေစိုပျက်စီးနိုင်သော ပစ္စည်းများကို ခြောက်သွေ့၍မြင့်သော နေရာတွင်ထားရှိပါ၊

(ဃ) မိမိပတ်ဝန်းကျင်ရှိ မြစ်ချောင်းများ၏ အန္တရာယ်ရှိနိုင်သော ရေကြီးမှုအမြင့်ပေများကို သိရှိမှတ်သားထားပါ၊

(င) သောက်သုံးရေများ ကြိုတင်စုဆောင်းထားပါ၊

(စ) မြေနိမ့်ဒေသ၊ ချိုင့်၊ ရေနုတ်မြောင်း အစရှိသည့် ရေလွှမ်းမိုးပါက အန္တရာယ်ဖြစ်နိုင်သောနေရာများကို မြင်သာသော အမှတ်အသားထားရှိပါ၊

(ဆ) အရေးပေါ်သုံးပစ္စည်းများနှင့် အရေးပေါ်အသက်ကယ်ပစ္စည်းများကို ကြိုတင်ပြင်ဆင်ထားပါ။

၄။ ရေကြီးခြင်း သတိပေးချက်ရလျှင် ပြည်သူများအနေဖြင့် အောက်ပါတို့ကို သတိပြုလိုက်နာဆောင်ရွက်ကြရန် လိုအပ်ပါသည်-

(က) သက်ဆိုင်ရာအစိုးရဌာနမှ ထုတ်ပြန်ကြေညာသော မိုးလေဝသသတင်းများကို စဉ်ဆက်မပြတ်နားထောင်ပြီး အကြံပြုချက်များကို လိုက်နာပါ။ အခြားသူများကို မျှဝေပါ၊

(ခ) တောင်ပေါ်ဒေသများ၊ ချောင်းများ၊ မြစ်ဖျားများတွင် မိုးကြီးပါက မြစ်ဝှမ်းတစ်လျှောက်တွင် လျှပ်တစ်ပြက်ရေကြီးခြင်းများဖြစ်နိုင်ကြောင်း သတိပြုကြပါ၊

(ဂ) အရေးပေါ်သုံးပစ္စည်းများ၊ စားရေရိက္ခာနှင့် အရေးကြီးစာရွက်စာတမ်းများကို မိမိနှင့်အတူထားရှိပါ၊

(ဃ) မိသားစုဝင်များ ကွဲကွာသွားပါက ပြန်လည်ဆက်သွယ်ရန် ဖုန်းနံပါတ်၊ အမည်၊ ရပ်ကွက်၊ ကျေးရွာ၊ မြို့ဆက်သွယ်ရမည့်သူ စသည်တို့အားရေးသားပြီး မိသားစုဝင်တိုင်း ယူဆောင်ထားပါ၊

(င) သက်ဆိုင်ရာအစိုးရဌာန၏ ညွှန်ကြားချက်ရရှိပါက ရွေးချယ်ထားသော ဘေးလွတ်ရာနေရာသို့ ပြောင်းရွှေ့ခိုလှုံပါ၊

၅။ ရေကြီးခြင်းဖြစ်ပေါ်နေချိန်တွင် ပြည်သူများအနေဖြင့် အောက်ဖော်ပြပါ သတိပြုလိုက်နာရန် အချက်များနှင့် ရှောင်ရှားသင့်သည့်အချက်များအား အသိပေးနှိုးဆော်အပ်ပါသည်-

(က) သက်ဆိုင်ရာအစိုးရဌာနမှ ထုတ်ပြန်ကြေညာသော မိုးလေဝသသတင်းများကို စဉ်ဆက်မပြတ်နားထောင်ပြီး အကြံပြုချက်များကို လိုက်နာပါ၊

(ခ) အိမ်သုံးလျှပ်စစ်ပစ္စည်းများ၊ မိန်းခလုတ်များကို ပိတ်ထားပါ၊

(ဂ) သောက်သုံးရေသန့် (သို့မဟုတ်) ကျိုချက်ထားသောရေ (သို့မဟုတ်) ရေသန့်ဆေးခတ်ထားသော ရေကိုသာ အမြဲသောက်သုံးပါ၊

(ဃ) အဆိပ်ရှိသော တိရစ္ဆာန်များ၊ အိမ်၊ ခြံအတွင်း၌ ရှိ၊ မရှိ စစ်ဆေးပါ၊

(င) တိရစ္ဆာန်များကို မလိုအပ်ဘဲ ချည်နှောင်ထားခြင်းမပြုလုပ်ပါနှင့်၊

(စ) ရေကြီးသော ဒေသများတွင် မြစ်၊ ချောင်း၊ ကမ်းပါးတိုက်စားပြီး ပြိုကျတတ်သောကြောင့် မြစ်၊ ချောင်း၊ ကမ်းပါးများအနီးသို့ မသွားပါနှင့်၊

(ဆ) ရေထဲတွင် ရေကူးခြင်း၊ လမ်းလျှောက်ခြင်းများ မပြုလုပ်ပါနှင့်၊ ရေစိုနေသော လျှပ်စစ်ပစ္စည်းများကို အသုံးမပြုပါနှင့်၊

၆။ ရေကြီးခြင်းဖြစ်ပွားပြီးနောက် ပြည်သူများအနေဖြင့် အောက်ဖော်ပြပါအချက်များအား သတိပြုလိုက်နာဆောင်ရွက်ကြပါရန် အသိပေးနှိုးဆော်အပ်ပါသည်-

(က) မိသားစုဝင်များ ပျောက်ဆုံး၊ ကွဲကွာပါက သက်ဆိုင်ရာသို့ အကြောင်းကြားပါ၊

(ခ) အမှိုက်များအား စနစ်တကျရှင်းလင်းခြင်း၊ တိရစ္ဆာန်အသေကောင်များအား စနစ်တကျ မီးရှို့ခြင်း (သို့မဟုတ်) မြေမြှုပ်ခြင်းများ ပြုလုပ်ပါ၊

(ဂ) အန္တရာယ်ရှိနိုင်သော ဓာတ်ကြိုးများ၊ ဓာတ်တိုင်သစ်ပင်သစ်ကိုင်းများကို သတိပြုရှောင်ရှားပါ၊ သက်ဆိုင်ရာသို့ အကြောင်းကြားပြီး ကူညီရှင်းလင်းပါ၊

(ဃ) ရေကြီးခြင်း၏ နောက်ဆက်တွဲအနေဖြင့် ဖြစ်ပေါ်နိုင်သော ဘေးအန္တရာယ်များနှင့် ကူးစက်ရောဂါများကို ဂရုပြုပါ၊

(င) ကယ်ဆယ်ရေးနှင့် အရေးပေါ်ပြန်လည်ထူထောင်ရေးလုပ်ငန်းများတွင် ပူးပေါင်းလုပ်ဆောင်ပါ၊

(စ) သက်ဆိုင်ရာအစိုးရဌာနမှ ထုတ်ပြန်ကြေညာခြင်း မဟုတ်သည့် ကောလာဟလ သတင်းများကို မယုံပါနှင့်၊

(ဆ) မသန့်ရှင်းသော ရေအရင်းအမြစ်များကို မသုံးစွဲပါနှင့်၊

(ဇ) ရေစိုပြီး အနံ့အသက်မကောင်းသော အစားအစာများ မစားပါနှင့်၊

(ဈ) ရေထဲတွင် ဖိနပ်မပါဘဲ လမ်းမလျှောက်ပါနှင့်။

၇။ သဘာဝဘေးအန္တရာယ်များနှင့် ပတ်သက်၍ လူမှုဝန်ထမ်း၊ ကယ်ဆယ်ရေးနှင့် ပြန်လည်နေရာချထားရေးဝန်ကြီးဌာနတွင် ၂၄ နာရီဖွင့်လှစ်ထားရှိသည့် Hot-Line ဖုန်းများဖြစ်သော ၀၆၇-၃၄၀၄၆၆၆၊ ၀၆၇-၃၄၀၄၇၇၇ တို့ကိုဆက်သွယ်၍ အကူအညီတောင်းခံနိုင်ပါကြောင်း လူမှုဝန်ထမ်း၊ ကယ်ဆယ်ရေးနှင့် ပြန်လည်နေရာချထားရေးဝန်ကြီးဌာနက အသိပေးကြေညာအပ်သည်။

လူမှုဝန်ထမ်း၊ ကယ်ဆယ်ရေးနှင့် ပြန်လည်နေရာချထားရေးဝန်ကြီးဌာန

ပို့ဆောင်ရေးဝန်ကြီးဌာန
မြန်မာ့မီးရထား
အိတ်ဖွင့်တင်ဒါ (Open Tender)ခေါ်ယူခြင်း

၁။ အောက်ဖော်ပြပါ ပစ္စည်း/လုပ်ငန်းများကို မြန်မာကျပ်ငွေဖြင့် ဝယ်ယူ/ဆောင်ရွက်လိုပါသည် -

စဉ်	တင်ဒါအမှတ်	ပစ္စည်း/လုပ်ငန်း အမျိုးအမည်
၁	၃၀၉/မမ/CE	**တိုင်းအမှတ်(၅)၊တောင်ငူ** တောင်ငူဘူတာ နှင့် ရေနီဘူတာကြား ရှိ တံတားအမှတ် (၂၇၈) (၃၀၆) (၃၁၉) (၃၂၀) (၃၂၅) (၃၃၀) တို့တွင် ရထားလမ်း တာဘောင်မြေနှင့် လမ်းခင်းကျောက်များ လျှောကျမှုမရှိစေရန် Retaining Wall တည်ဆောက်ခြင်း (၁၄၀၀-ပေ)
၂	၃၁၀/မမ/CE	ပျော်ဘွယ်ဘူတာယာဒ်ဝင်း Chain Link ခြံစည်းရိုးကာရံခြင်း(၃၁၄၈-ပေ)၊ ရမည်းသင်းဘူတာယာဒ်ဝင်း Chain Link ခြံစည်းရိုးကာရံခြင်း (၃၈၁-ပေ) နှင့် အင်ဂျင်နီယာမှူး(မြို့ပြ) နေအိမ် Chain Link ခြံစည်းရိုးကာရံခြင်း(၄၄၈-ပေ) (RC တိုင်၊ (7’-6”)အမြင့်၊ သွပ်ဆူးကြိုး (1’-6”) အပါ) စုစုပေါင်း (၃၉၇၇-ပေ)
၃	၃၁၁/မမ/CE	**ရန်ကုန်မြို့ပတ်ရထားလမ်း အဆင့်မြှင့်တင်ရေးစီမံကိန်း၊** ရန်ကုန်မြို့ပတ်လမ်းပိုင်း ဘုရားလမ်းဘူတာနှင့် လမ်းမတော်ဘူတာကြားတွင် မြေထိန်းနိုင်ရန် Retaining Wall (၁၃၀၀-ပေ)တည်ဆောက်ခြင်းလုပ်ငန်း
၄	၃၁၂/မမ/CE	ရန်ကုန်မြို့ပတ်ရထားလမ်းတွင် အုတ်ခြံစည်းရိုးကာရံခြင်း (၁၈၉၂-ပေ)
၅	၃၁၃/မမ/CE	**တိုင်းအမှတ်(၈)၊ မော်လမြိုင်** မော်လမြိုင်ဘူတာစက်ခေါင်းပြင်စက်ရုံသစ်တွင်စက်ခေါင်းဆီထည့်သည့် ချောဆီရုံ တည်ဆောက်ခြင်း(1350 Sft) နှင့် တွဲပြင်ရုံသစ်တည်ဆောက်ခြင်း (8640 Sft)
၆	12(T)29/MR (ML/YUG)	စက်ပစ္စည်းကိရိယာ (၁၉) မျိုးဝယ်ယူရန်

တင်ဒါပိတ်မည့်နေ့/အချိန် - အမှတ်စဉ်(၁) မှ (၅)အထိ (၂၄.၈.၂၀၂၆) နေ့လည် (၂:၃၀) နာရီ
အမှတ်စဉ်(၆) (၃၁.၈.၂၀၂၆) နေ့လည် (၂:၃၀) နာရီ

၂။ တင်ဒါပုံစံများကို အောက်ဖော်ပြပါ ဌာနတွင် (၁၇.၈.၂၀၂၆) ရက်နေ့မှ စတင်၍ ရုံးချိန်အတွင်း ဝယ်ယူနိုင်ကြောင်းနှင့် အသေးစိတ်သိရှိလိုပါက ၎င်းဌာနသို့ မေးမြန်းနိုင်ပါသည်။

ထောက်ပံ့ဌာန၊ မြန်မာ့မီးရထား၊ ကုန်သည်လမ်းနှင့် ၅၁လမ်းထိပ်၊ ဗိုလ်တထောင်မြို့နယ်၊
ရန်ကုန်မြို့၊ ဖုန်း 294352, 291994

ကန့်ကွက်နိုင်ပါကြောင်း

ရန်ကုန်တိုင်းဒေသကြီး၊ သန်လျင်ခရိုင်၊ သန်လျင်မြို့နယ်၊ ထန်းပင်ကုန်းရပ်ကွက်၊ မြို့ပတ်လမ်း၊ အကွက်အမှတ်(၁၅၊ ထန်းပင်ကုန်းတောင်ကွက်)၊ ဦးပိုင်အမှတ် (၅)၊ ဧရိယာ(၀.၁၀၂) ဧက အကျယ်ရှိ ဦးကျော်စိန် ပါ-၄ အမည်ပေါက် မြေကွက်နှင့် ယင်းမြေကွက်ပေါ်ရှိ အကျိုးခံစားခွင့်အရပ်ရပ်အားလုံးကို လက်ဝယ်ရှိ၍ ရောင်းချပိုင်ခွင့်ရှိကြောင်း ဝန်ခံသူ ဦးမြတ်မင်းဟိန်း (ခ)မင်းခန့် (ဘ)ဦးကျော်မြင့် (၁၂ /တမန(နိုင်)၁၀၂၅၂၉)ထံမှ ကျွန်ုပ်၏မိတ်ဆွေ ဦးဇာနည်စစ်နိုင်(ဘ) ဦးကြည်ဝင်း (၁၂ /သလန(နိုင်)၁၀၄၄၂၇) က ပြန်လည်ဝယ်ယူရန်အတွက် ၎င်းအားစရန်ငွေ ပေးချေပြီးဖြစ်ပါသည်။ အရောင်းအဝယ်နှင့်ပတ်သက်၍ ကန့်ကွက်လိုသူများရှိပါက ကျွန်ုပ်ထံသို့ သက်ဆိုင်ရာစာရွက်စာတမ်းများနှင့်တကွ ယနေ့မှစ၍ (၇) ရက်အတွင်း လာရောက်ကန့်ကွက်နိုင်ပါသည်။ ကန့်ကွက်သူမရှိပါက အရောင်းအဝယ်ကို ပြီးဆုံးအောင်ဆောင်ရွက်ကာ အရောင်းအဝယ်ပြုသည့်ပစ္စည်းကို လက်ရောက်ရယူသွားမည်ဖြစ်ကြောင်း အများသိစေရန်ကြေညာအပ်ပါသည်။

လွှဲအပ်ညွှန်ကြားချက်အရ-

ဦးဇာနည်	**ဒေါ်အိအိမော်(ခ)ဒေါ်အိသဥ္ဇာအောင်**	**ဒေါ်ခင်သီတာမြင့်အောင်**
(LL. B, DBL, DIPL, DIL) (စဉ်-၁၄ ၆၆၈)	**(LL. B, DIPL) (စဉ်-၁၈၇၂၆)**	**(LL. B, DBL) (စဉ်-၂၀၀၇၈)**

တရားလွှတ်တော်ရှေ့နေများ
ရုံးအမှတ် (၁၂၈)၊ ကျိုက်ခေါက်ဘုရားလမ်း၊ အောင်မင်္ဂလာရပ်ကွက်၊ သန်လျင်မြို့။ ဖုန်း - ၀၉- ၄၂၀ ၃၀၀ ၂၆၂

ဖောင်းကြွနံပါတ်ပြားပျောက် လျှောက်ထားခြင်း

ယာဉ်အမှတ် 4P/9294 ၏ ဖောင်းကြွနံပါတ်ပြား ပျောက်ဆုံး၍ ထုတ်ပေးရန် လျှောက်ထားလာပါသဖြင့် **ယခင်**ဖောင်းကြွနံပါတ်ပြား ပျက်ပြယ်ပါကြောင်း အများသိစေရန် ကြေညာအပ်ပါသည်။

ကညန၊
ခရိုင်ရုံး(မန္တလေးမြောက်ပိုင်း)

ဖောင်းကြွနံပါတ်ပြားပျောက် လျှောက်ထားခြင်း

ယာဉ်အမှတ် 41W/30096 ၏ ဖောင်းကြွနံပါတ်ပြားပျောက်ဆုံး၍ ထုတ်ပေးရန် လျှောက်ထားလာပါသဖြင့် ယခင်ဖောင်းကြွနံပါတ်ပြား ပျက်ပြယ်ပါကြောင်း အများသိစေရန် ကြေညာအပ်ပါသည်။

ကညန၊
ခရိုင်ရုံး(မန္တလေးမြောက်ပိုင်း)

ကန့်ကွက်နိုင်ကြောင်း အသိပေးကြေညာခြင်း

ပြင်ဦးလွင်မြို့၊ ရပ်ကွက်ကြီး (၅) ၊ ကွင်း / အကွက်အမှတ် (၃၆ ၊ ပြည်တော်သာ)၊ ဦးပိုင်အမှတ် (၃၇)၊ မြေဧရိယာ (၀ ဒသမ ၀၅၃) ဧကရှိ မြေကွက်အား မြေငှားဂရန် (အမည်ပြောင်း၊ သက်တမ်းတိုး) လျှောက်ထားနိုင်ရေး ဒေါ်သင်းသင်းခိုင် ပါ (၆) ဦး မှ ဆက်လက်ဆောင်ရွက်သွားမည်ဖြစ်ပါသဖြင့် ကန့်ကွက်လိုသူများရှိပါက ပြင်ဦးလွင်ခရိုင်/မြို့နယ်အထွေထွေအုပ်ချုပ်ရေးဦးစီးဌာနရုံးသို့ ကြော်ငြာပါသည့်ရက်မှစ၍ (၁၅) ရက်အတွင်း မြေပိုင်ဆိုင်မှုအထောက်အထားပြည့်စုံစွာဖြင့် လာရောက်ကန့်ကွက်နိုင်ပါကြောင်း ကြေညာအပ်ပါသည်။

မြို့နယ်အထွေထွေအုပ်ချုပ်ရေးဦးစီးဌာန၊ ပြင်ဦးလွင်မြို့

ကန့်ကွက်နိုင်ကြောင်း အသိပေးကြေညာခြင်း

ပြင်ဦးလွင်မြို့ ၊ ရပ်ကွက်ကြီး (၉)၊ ကွင်း/အကွက်အမှတ် (၆/၃၊ နန္ဒဝန်) ၊ ဦးပိုင်အမှတ် (၄၇ + ၄၈) ၊ မြေဧရိယာ (၁.၂၆၀)ဧကရှိ မြေကွက်အား မြေငှားဂရန် (စက်မှု/ စီးပွား ၊ သက်တမ်းတိုး)လျှောက်ထားနိုင်ရေး ဦးမြတ်သူပါ (၂) ဦးမှ ဆက်လက်ဆောင်ရွက်သွားမည်ဖြစ်ပါသဖြင့် ကန့်ကွက်လိုသူများရှိပါက ပြင်ဦးလွင်ခရိုင်/ မြို့နယ်အထွေထွေအုပ်ချုပ်ရေးဦးစီးဌာနရုံးသို့ ကြော်ငြာပါသည့်ရက်မှစ၍ (၁၅)ရက်အတွင်း မြေပိုင်ဆိုင်မှုအထောက်အထား ပြည့်စုံစွာဖြင့် လာရောက်ကန့်ကွက်နိုင်ပါကြောင်း ကြေညာအပ်ပါသည်။

မြို့နယ်အထွေထွေအုပ်ချုပ်ရေးဦးစီးဌာန၊ ပြင်ဦးလွင်မြို့။

ကန့်ကွက်နိုင်ကြောင်းကြော်ငြာ

ဒဂုံမြို့သစ်(အရှေ့ပိုင်း)မြို့နယ်၊ မြေတိုင်းရပ်ကွက်အမှတ်(၁၃)၊ မြေကွက်အမှတ်(၁၀၁၀)၊ မြေကွက်တည်နေရာအမှတ်၁၀၁၀၊ ရှင်ထွေးညိုလမ်း၊ ၁၃ ရပ်ကွက်၊ ဒဂုံမြို့သစ်(အရှေ့ပိုင်း)မြို့နယ် ဒေါ်ခိုင်ခိုင်ဝင်း(၁၂/လမန(နိုင်)၁၃၇၉၉၈) အမည်ပေါက် နှစ်(၆၀) မြေငှားဂရန်မြေအား ဦးသိမ်းမင်းထက်(၁၂/ရပသ(နိုင်)၀၃၄၇၄၆)၊ ဒေါ်စုဇီ(၁၂/မကန(နိုင်)၁၄၃၃၉၅)၊ဒေါ်ဝင်းဝင်းသန်း (၁၂/လကန(နိုင်)၀၈၆၃၉၁) တို့မှ(တရားလို)ပြုလုပ်၍ အမည်ပေါက် ဒေါ်ခိုင်ခိုင်ဝင်းအား(တရားပြိုင်)ထားကာ ဒဂုံမြို့သစ်(အရှေ့ပိုင်း)မြို့နယ်တရားရုံး၏ တရားမကြီးမှုအမှတ်၁၃/၂၀၂၆ အရ အရောင်းအဝယ်မှတ်ပုံတင်စာချုပ် ချုပ်ဆိုပေးစေလိုမှုဖြင့် တရားစွဲဆိုခဲ့ရာအနိုင်ဒီကရီချမှတ်သည့် (၁၅-၅-၂၀၂၆)ရက်စွဲပါ စီရင်ချက်နှင့်ဒီကရီ၊ တရားမဇာရီမှုအမှတ်(၅၈/၂၀၂၆)(၆-၆-၂၀၂၆)ရက်စွဲပါအမိန့်နှင့် နေ့စဉ်မှတ်တမ်း၊ တရားရုံးကိုယ်စား အရောင်းမြေပုံကူးလျှောက်ထားရန် ဒေါ်မြင့်မြင့်ကြည်(၁၂/ဒပန(နိုင်)၀၂၈၃၄၂)အား ဘီလစ်ခန့်အပ်ထားကြောင်း(၁၆-၆-၂၀၂၆)ရက်စွဲပါ အကြောင်းကြားစာနှစ်(၆၀)ဂရန်၊ နိုင်ငံသားစိစစ်ရေးကတ်တို့တင်ပြ၍ အရောင်း အဝယ်မှတ်ပုံတင်စာချုပ်ချုပ်ဆိုရန်မြေပုံကူးလျှောက်ထားလာခြင်းအား မြေပြင်ကွင်းဆင်းစစ်ဆေးရာ မြေပေါ်တွင် ၂ ထပ်ခွဲတိုက် ၁လုံးရှိ ဒေါ်ဝင်းဝင်းသန်းမိသားစုနေထိုင်ပြီး ပျဉ်ထောင်သွပ်မိုး အဆောက်အအုံတစ်လုံးတွင် ဦးအောင်ကျော်စိုးမိသားစုအား တရားနိုင်တို့မှ ငှားရမ်းထားပါသည်။ မြေပြင်ကွင်းဆင်းစစ်ဆေးသည်ကိုသိရှိကြောင်းနှင့် ဦးအောင်ကျော်စိုးမိသားစုအား ငှားရမ်းထားခြင်းနှင့်ပတ်သက်၍ဖြစ်ပေါ်လာသော ကိစ္စအဝဝအားတာဝန်ယူကြောင်း (တရားနိုင်)ဒေါ်ဝင်းဝင်းသန်း၊ ဒေါ်စုဇီတို့မှ လက်မှတ်ရေးထိုးပေးပြီး ကျန်တစ်ဦးဖြစ်သူ ဦးသိမ်းမင်းထက်မှာ ခရီးလွန်နေသဖြင့် ၎င်းကိုယ်စား (ဇနီး) ဒေါ်စုဇီမှ လက်မှတ်ရေးထိုးပေးပါသည်။ သို့ဖြစ်ပါ၍ ဘီလစ်ဒေါ်မြင့်မြင့်ကြည်မှ အရောင်းစာချုပ်ချုပ်ဆိုရန် မြေပုံ ကူးလျှောက်ထားလာခြင်းအား တရားဝင်ခိုင်လုံသော အထောက်အထားများ ဖြင့် ဤကြော်ငြာပါသည့်ရက်မှစ၍ (၇)ရက်အတွင်း ကန့်ကွက်နိုင်ပါကြောင်းနှင့် ကန့်ကွက်မှုမရှိပါက လုပ်ထုံးလုပ်နည်းအတိုင်း ဆက်လက် ဆောင်ရွက်ပေးမည်ဖြစ်ပါကြောင်း အသိပေးကြေညာအပ်ပါသည်။

ဌာနမှူး၊ (ဒုတိယညွှန်ကြားရေးမှူးချုပ်)
မြို့ပြမြေစီမံခန့်ခွဲမှုဌာန၊ ရန်ကုန်မြို့တော်စည်ပင်သာယာရေးကော်မတီ

ကျန်းမာရေးဝန်ကြီးဌာန
ပြည်သူ့ကျန်းမာရေးဦးစီးဌာန
အိတ်ဖွင့်တင်ဒါခေါ်ယူခြင်း

၁။ ကျန်းမာရေးဝန်ကြီးဌာန၊ ပြည်သူ့ကျန်းမာရေးဦးစီးဌာနမှ (၂၀၂၆-၂၀၂၇) ဘဏ္ဍာရေးနှစ်၊ သာမန်အသုံးစရိတ်ရန်ပုံငွေဖြင့် ပြည်သူ့ကျန်းမာရေးစောင့်ရှောက်မှုလုပ်ငန်းများအတွက် လိုအပ်သောကျန်းမာရေးလုပ်ငန်းသုံးပစ္စည်းများအား မြန်မာကျပ်ငွေဖြင့် ဝယ်ယူလိုပါသဖြင့် မြန်မာနိုင်ငံအတွင်း တရားဝင်မှတ်ပုံတင်ထားသည့် ကုမ္ပဏီလုပ်ငန်းရှင်များအနေဖြင့် ပြည်သူ့ကျန်းမာရေးဦးစီးဌာန၌ အိတ်ဖွင့်တင်ဒါတင်သွင်းရန် ဖိတ်ခေါ်ပါသည်။

၂။ တင်ဒါတင်သွင်းလွှာပုံစံများအား ကျန်းမာရေးဝန်ကြီးဌာန၊ ပြည်သူ့ကျန်းမာရေးဦးစီးဌာန၊ ဝယ်ယူဖြန့်ဖြူးရေးဌာနခွဲ၊ ရုံးအမှတ်(၄၇)၊ နေပြည်တော်၌ လူကိုယ်တိုင်လာရောက် ဝယ်ယူရရှိနိုင်ပါသည်။ တင်ဒါအဆိုပြုလွှာအား သတ်မှတ်ထားသည့် စည်းကမ်းချက်များနှင့်အညီ ပြန်လည်တင်သွင်းရမည် ဖြစ်ပါသည်။

တင်ဒါအမှတ်	-	Tender.7.Med Supplies (2026-2027)
တင်ဒါပုံစံစတင်ရောင်းချမည့်ရက်	-	၁၇-၈-၂၀၂၆ ရက်
တင်ဒါပိတ်သိမ်းမည့်ရက်နှင့်အချိန်	-	၃၁-၈-၂၀၂၆ ရက်၊ မွန်းတည့် (၁၂:၀၀) နာရီ

၃။ အသေးစိတ်အချက်အလက်များ သိရှိလိုပါက ပြည်သူ့ကျန်းမာရေးဦးစီးဌာန၊ ဝယ်ယူဖြန့်ဖြူးရေးဌာနခွဲ၊ နေပြည်တော် ဖုန်း-၀၆၇-၃၄၃၁၀၈၅၊ ၀၆၇-၃၄၃၁၀၇၇ တို့သို့ ရုံးချိန်အတွင်း ဆက်သွယ်စုံစမ်းနိုင်ပါသည်။

တင်ဒါလက်ခံရေးနှင့် စိစစ်ရေးကော်မတီ
ပြည်သူ့ကျန်းမာရေးဦးစီးဌာန

ကန့်ကွက်နိုင်ကြောင်း အသိပေးကြေညာခြင်း

ပြင်ဦးလွင်မြို့၊ ရပ်ကွက်ကြီး(၆)၊ ကွင်း/အကွက်အမှတ်နှင့် အမည် (RA-III/ကွက်ပြင်-၃)၊ ဦးပိုင်အမှတ်(၇၅-ဒ)၊ မြေဧရိယာ (၀ဒသမ၀၆)ဧကရှိ မြေ အကျိုးခံစားခွင့်များကို ဒေါ်ခရေ (၁၃/ရစန(နိုင်)၀၀၀၄၄၇)က ဂရန်အမည်ပြောင်းပေးရန် လျှောက်ထားလာသဖြင့် ကန့်ကွက်လိုသူများရှိပါက ဤကြော်ငြာပါသည့်ရက်မှစ၍(၁၄)ရက်အတွင်း အထောက်အထား ခိုင်လုံစွာဖြင့် ပြင်ဦးလွင်ခရိုင်/မြို့နယ်အထွေထွေအုပ်ချုပ်ရေးဦးစီးဌာနသို့ လာရောက်ကန့်ကွက်နိုင်ကြောင်းနှင့် ကန့်ကွက်သူမရှိပါက လုပ်ထုံးလုပ်နည်းများနှင့်အညီ ပြီးစီးအောင်ဆောင်ရွက်ပေးသွားမည်ဖြစ်ကြောင်း အများသိစေရန် ကြေညာအပ်ပါသည်။

ပြင်ဦးလွင်ခရိုင်/မြို့နယ်၊ အထွေထွေအုပ်ချုပ်ရေးဦးစီးဌာန

ကန့်ကွက်နိုင်ပါကြောင်း အများသိစေရန် ကြေညာခြင်း

ရန်ကုန်တိုင်းဒေသကြီး၊ သင်္ဃန်းကျွန်းမြို့နယ်၊ ဆ/က ရပ်ကွက်၊ သမာဓိ(၁)လမ်း၊ အမှတ်(၃၄) ဟုခေါ်တွင်သော မြေကွက်ပေါ်တွင်ဆောက်လုပ်ထားသော ၂-ခန်းတွဲ၊ (၃)ထပ်ခွဲ RC တိုက်အဆောက်အအုံမှ ဒုတိယထပ်(၄-လွှာ) (ခြေရင်းခန်း)(၁၂ပေခွဲxပေ၅၀)ရှိ တိုက်ခန်းနှင့် အကျိုးခံစားခွင့်အရပ်ရပ်အားလုံးကို ရောင်းချသူဖြစ်သော ဒေါ်ဆွေဆွေသန်း(၁၂/သဃက(နိုင်)၀၇၄၀၂၅)မှ အဆက်အစပ်စာချုပ်များဖြင့် တရားဝင်လက်ရောက်ဝယ်ယူပိုင်ဆိုင်ထားကြောင်းနှင့် လွတ်လပ်စွာပြန်လည်လွှဲပြောင်းရောင်းချခွင့်ရှိကြောင်း ဝန်ခံကတိပြု၍ ကျွန်ုပ်၏ မိတ်ဆွေဖြစ်သူ ဒေါ်ခင်ခင်လှ(၁၂/သဃက(နိုင်)၁၃၄၃၇၄) က အပြီးအပိုင်လွှဲပြောင်းဝယ်ယူရန်အတွက် စရန်ငွေတစ်စိတ်တစ်ဒေသပေးချေထားပြီးဖြစ်ရာ ကန့်ကွက်လိုပါက ဤသတင်းစာကြော်ငြာပါသည့်ရက်မှစ၍ (၇) ရက်အတွင်း တိကျခိုင်လုံသော စာရွက်စာတမ်း၊ စာချုပ်စာတမ်း(မူရင်း)များနှင့်တကွ ကျွန်ုပ်ထံသို့ လာရောက်ကန့်ကွက်နိုင်ပါကြောင်းနှင့် သတ်မှတ်ရက်အတွင်း ကန့်ကွက်မည့်သူမရှိပါက ဤအရောင်းအဝယ်ကို ဥပဒေနှင့်အညီပြီးဆုံးအောင် ဆက်လက်ဆောင်ရွက်သွားမည်ဖြစ်ပါကြောင်း အများသိစေရန် ကြေညာအပ်ပါသည်။

ဒေါ်ခင်ခင်လှ၏လွှဲအပ်ညွှန်ကြားချက်အရ -
ဦးရာဇာထွန်း(LL.B) အထက်တန်းရှေ့နေ(စဉ်-၃၈၀၉၉)
အမှတ်(၁၄)၊မှန်ခန်း(ဘီ)၊ဇမ္ဗူသိင်္ဂီလမ်း၊ဗိုလ်ကံညွန့်ရပ်ကွက်၊
သင်္ဃန်းကျွန်းမြို့ နယ်၊ ရန်ကုန်မြို့၊ ဖုန်း-၀၉-၄၂၁၇၂၄၆၃၅

ယာဉ်မှတ်ပုံတင်စာအုပ် မိတ္တူလျှောက်ထားခြင်း

ယာဉ်အမှတ် 79W/86177 ယာဉ်လက်ဝယ်ရှိသူ ဦးအေးမင်း ၇/ပခန(နိုင်)၃၈၉၂၇၀ က ယာဉ်မှတ်ပုံတင်စာအုပ် (ကမ-၃) ပျောက်ဆုံး၍ မိတ္တူထုတ်ပေးရန် လျှောက်ထားလာပါသည်။ ကန့်ကွက်လိုပါက ခိုင်လုံသော အထောက်အထားများဖြင့် ကြော်ငြာသည့်ရက်မှ ရက် (၃၀) အတွင်း အောက်ဖော်ပြပါရုံးသို့ လူကိုယ်တိုင် လာရောက်ကန့်ကွက်နိုင်ပါသည်။

ကညန၊ တိုင်းဒေသကြီးဦးစီးမှူးရုံး
(ပဲခူး)

ယာဉ်မှတ်ပုံတင်စာအုပ် မိတ္တူလျှောက်ထားခြင်း

ယာဉ်အမှတ် 42W/20837, Honda D 125 ယာဉ်လက်ဝယ်ရှိသူ ဦးစိုးမြင့် ၁၄/မအပ(နိုင်) ၁၈၂၉၃၀ က (ကမ-၃) ပျောက်ဆုံး၍ မိတ္တူထုတ်ပေးရန် လျှောက်ထားလာပါသည်။ ကန့်ကွက်လိုပါက ခိုင်လုံသော အထောက်အထားများဖြင့် ကြော်ငြာသည့်ရက်မှ ရက် ၃၀ အတွင်း အောက်ဖော်ပြပါရုံးသို့ လူကိုယ်တိုင်လာရောက်ကန့်ကွက်နိုင်ပါသည်။

ကညန၊ခရိုင်ရုံး(မအူပင်)
မအူပင်မြို့

အမည်မှန်

မကွေးတိုင်းဒေသကြီး၊ ဂန့်ဂေါခရိုင်၊ ဂန့်ဂေါမြို့၊ အလက(ခွဲ) (စည်ပင်) ကျောင်း Grade-2 မှ (ဘ)ဦးဇင်မင်းထွန်း ၈/ဂဂန(နိုင်)၀၇၉၁၉၉ ၏ သမီးအမည်မှန်မှာ မဖြိုးသီရိပိုင် ဖြစ်ပါကြောင်း။

မဖြိုးသီရိပိုင်

မွေးသက္ကရာဇ်အမှန်

မန္တလေးတိုင်းဒေသကြီး၊ သာစည်မြို့နယ်၊ ညောင်ရမ်းဈေးအုပ်စု၊ စည်ပင်သာယာကျေးရွာနေ ဦးမျိုးမင်းသန့်၏သား မောင်အောင်ကောင်းသန့် ၉/သစန(နိုင်) ၂၃၄၂၅၈ ၏ မွေးသက္ကရာဇ်အမှန်မှာ ၂၉-၁၀-၂၀၀၇ ဖြစ်ပါကြောင်း။

ကန့်ကွက်နိုင်ကြောင်း အသိပေးကြေညာခြင်း

ပြင်ဦးလွင်မြို့၊ ရပ်ကွက်ကြီး(၁၀)၊ ကွင်း/အကွက်အမှတ်(၅/ပဒေသာ)၊ ဦးပိုင်အမှတ်(၁၄၃)၊ မြေဧရိယာ(၀.၂၂၀)ဧကရှိ မြေကွက်အား မြေငှားဂရန်(ဂရန်သစ်)လျှောက်ထားနိုင်ရေး ဒေါ်အေးအေးအောင် မှ ဆက်လက်ဆောင်ရွက်သွားမည်ဖြစ်ပါသဖြင့် ကန့်ကွက်လိုသူများရှိပါက ပြင်ဦးလွင်ခရိုင်/ မြို့နယ်အထွေထွေအုပ်ချုပ်ရေးဦးစီးဌာနရုံးသို့ ကြော်ငြာပါသည့်ရက်မှစ၍ (၁၅)ရက်အတွင်း မြေပိုင်ဆိုင်မှုအထောက်အထားပြည့်စုံစွာဖြင့် လာရောက်ကန့်ကွက်နိုင်ပါကြောင်း ကြေညာအပ်ပါသည်။

မြို့နယ်အထွေထွေအုပ်ချုပ်ရေးဦးစီးဌာန၊ ပြင်ဦးလွင်မြို့

အများသိစေရန် အသိပေးကြေညာခြင်း

ရန်ကုန်တိုင်းဒေသကြီး၊ ဒဂုံမြို့သစ်(တောင်ပိုင်း) မြို့နယ်၊ (၁၄၆)ရပ်ကွက်၊ အောင်မြင့်မိုရ်လမ်းကျောကပ် ခွာညိုလမ်း၊ အမှတ်(၂၀၈၀)၊ အကျယ် အဝန်း(ပေ ၄၀ x ပေ ၆၀) မြေသည် ရန်ကုန်မြို့တော်စည်ပင်သာယာရေးကော်မတီ၊ မြေရာဌာနတွင် မြေငှားစာချုပ်အမှတ် ဒဂတ/ဂရသ (ပျောက်) ၁၇၈/ ၁၉ ဖြစ်ပြီး (၁၄-၈-၂၀၁၉) ရက်စွဲဖြင့် ဦးမောင်ကိုနှင့် ဦးခင်မောင်စိုး (၂) ဦး အမည်ပေါက်၊ မြေငှားဂရန်မြေအမျိုးအစားဖြစ်ပါသည်။ ယင်းမြေထဲမှ ခြေရင်းခြမ်း(ပေ ၂၀ x ပေ၆၀) မြေကို ယခုလက်ဝယ်ထားရှိစီမံရောင်းချပိုင်ခွင့်ရှိသူဟုဆိုသူ ဦးသက်ဝေလှိုင် ၁၂/မဂတ(နိုင်)၀၉၀၀၀၄ မှ မိမိပိုင်မြေနှင့်အိမ်သည် အရှုပ်အရှင်းတစ်စုံတစ်ရာကင်းရှင်းကြောင်း ကတိပြုပြောဆိုကာ ရောင်းချလိုကြောင်း ပြောဆိုကမ်းလှမ်းလာသဖြင့် ကျွန်ုပ်၏မိတ်ဆွေမှ ဝယ်ယူရန် စရန်ငွေတစ်စိတ်တစ်ဒေသ ပေးချေထားပြီး ဖြစ်ပါသည်။

ယခုအရောင်းအဝယ် ပြုလုပ်သည်ကို ကန့်ကွက်လိုသူရှိပါက ဤကြော်ငြာပါသည့်ရက်မှ (၇) ရက်အတွင်း ကျွန်ုပ်ထံသို့ စာရွက်စာတမ်းမူရင်း တစ်စုံတစ်ရာယူဆောင်၍ လာရောက်ကန့်ကွက်နိုင်ပါသည်။ သတ်မှတ်ရက်အတွင်း ကန့်ကွက်လိုသူမရှိပါက အရောင်းအဝယ်ကိုဥပဒေနှင့်အညီ ဆက်လက် လုပ်ဆောင်သွားမည်ဖြစ်ကြောင်း အများသိစေရန် အသိပေး ကြေညာအပ်ပါသည်။

လွှဲအပ်ညွှန်ကြားချက်အရ-
ဒေါ်စိုးစိုးနိုင် (L.L.B, D.I.L, W.I.P.O) တရားလွှတ်တော်ရှေ့နေ (စဉ် - ၁၂၇၁၁)
အမှတ်(၄၃၅)၊ ဦးဖိုးကျားလမ်း၊ (၁၅)ရပ်ကွက်၊ ရွှေပေါက်ကံမြို့သစ်၊
မြောက်ဥက္ကလာပမြို့နယ်

အများသိစေရန်ကြေညာခြင်း

ရန်ကုန်တိုင်းဒေသကြီး၊ သာကေတမြို့နယ်၊ ရှုခင်းသာရပ်ကွက်၊ ရှုခင်းသာလမ်း၊ မြေကွက်အမှတ်(၁၅)တွင် တည်ရှိသော Yangon Golden Paragon Inverstment Company Limited ၏ Emerald Bay စီမံကိန်းတွင် ကျွန်ုပ်၏မိတ်ဆွေများဖြစ်ကြသော-

၁။ ဦးဇေဇေမြင့်ကြည် (ဘ)ဦးမြင့်ကြည် (၃/ဘအန(နိုင်)၂၆၈၀၂၄) နှင့် ဒေါ်သန်းသန်းစိုး (ဘ)ဦးစိုးမြင့် (၈/တတက(နိုင်)၁၈၂၉၇၀) တို့သည် Emerald Bay Tower (3) (၂၃)လွှာ၊ အခန်းအမှတ်(၂၃၁၈) ကွန်ဒိုအခန်း(၁)ခန်း။

၂။ ဒေါက်တာကျော်စွာဟိန်း(ဘ)ဦးညဏ်ထွန်း (၁၂/စခန(နိုင်)၀၆၆၅၀၄) နှင့် ဒေါက်တာမေထူးကျော်(ဘ) ဦးကျော်ခိုင် (၁၂/ဗဟန(နိုင်) ၀၉၀၀၅၅) တို့သည် Emerald Bay Tower (3) (၁၉)လွှာ၊ အခန်းအမှတ်(၁၉၁၉) ကွန်ဒိုအခန်း(၁)ခန်း။

၃။ ဒေါ်ရွှေပြည်တန်(ဘ)ဦးမောင်မောင် (၉/ရမသ(နိုင်)၁၁၈၉၈၅)သည် Emerald Bay Tower (3) (၉)လွှာ၊ အခန်းအမှတ်(၉၁၆)ကွန်ဒိုအခန်း(၁)ခန်း။

၄။ ဦးအောင်ဇော်ထွေး (ဘ) ဦးချန်ဒရား (၁၂/မရက(နိုင်)၁၆၀၂၀၀)နှင့် ဒေါ်ခင်သူဇာဝင်း(ဘ)ဦးသန်းဝင်း (၁၂/မဂတ(နိုင်)၀၉၆၅၇၁)တို့သည် Emerald Bay Tower (3) (၂၈)လွှာ၊ အခန်းအမှတ်(၂၈၁၃)နှင့် အခန်းအမှတ် (၂၈၁၄)ကွန်ဒိုအခန်း(၂)ခန်း။

၅။ ဦးပြုံးမောင်မောင် (ဘ) ဦးစိုးမောင် (၈/ပဖန(နိုင်)၁၃၄၂၆၈)နှင့် ဒေါ်မိုးမိုးမြင့်အောင် (ဘ) ဦးမြင့်အောင် (၁၂/တမန(နိုင်)၁၀၇၃၂၀) တို့သည် Emerald Bay Tower (3) (၁၅)လွှာ၊ အခန်းအမှတ်(၁၅၁၃) နှင့် အခန်းအမှတ် (၁၅၁၄) ကွန်ဒိုအခန်း(၂)ခန်း။ စသည့်ကွန်ဒိုများအား တိုက်ခန်းလက်ရောက်ပိုင်ဆိုင်ခွင့်အရောင်းအဝယ်စာချုပ်၏သတ်မှတ်ချက်များနှင့်အညီ ရောင်းဖိုးငွေ၏တစ်စိတ်တစ်ဒေသကို ပေးသွင်း၍ ဝယ်ယူကြပြီးဖြစ်ပါသည်။

သို့ဖြစ်ပါ၍ အဆိုပါကွန်ဒိုအခန်းများနှင့်စပ်လျဉ်း၍ အထက်ဖော်ပြပါ ဝယ်ယူသူ(၅)ဦးအား အသိပေးအကြောင်းကြားခြင်းမရှိဘဲ မည်သူတစ်ဦးတစ်ယောက်ကိုမျှ လွှဲပြောင်းရောင်းချပိုင်ခွင့်မရှိပါကြောင်းနှင့် လွှဲပြောင်းရောင်းချမည်ဆိုပါက အထက်ဖော်ပြပါ ဝယ်ယူသူ(၅)ဦးမှလည်း ပဋိညာဉ်အက်ဥပဒေအရ ဝယ်ယူသူများရရှိသော အခွင့်အရေးကို တည်ဆဲတရားဥပဒေနှင့်အညီ ဆက်လက်ဆောင်ရွက်သွားမည်ဖြစ်ကြောင်း အများသိစေရန် ကြေညာအပ်ပါသည်။

လွှဲအပ်ညွှန်ကြားချက်အရ
ဒေါ်ခိုင်သဇင်စိုး(LL.B)(D.B.L)(D.I.L)တရားလွှတ်တော်ရှေ့နေ(စဉ်-၉၆၄၄)
အမှတ်(၂၇၀)၊ ခေမာ(၂)လမ်း၊ (၄)ရပ်ကွက်၊ မြောက်ဥက္ကလာပမြို့နယ်၊
ရန်ကုန်မြို့။ ဖုန်း -၀၉-၉၇၄၆၀၀၈၉၉

ယာဉ်မှတ်ပုံတင်စာအုပ် မိတ္တူလျှောက်ထားခြင်း

ယာဉ်အမှတ် 1W/4073, Yamaha 2T-125 R , M/C ယာဉ်လက်ဝယ်ရှိသူ ဒေါ်စိုးစိုးနွယ် ၉/စကန(နိုင်)၀၆၀၈၃၄က ယာဉ်မှတ်ပုံတင်စာအုပ် (ကမ-၃) ပျောက်ဆုံး၍ မိတ္တူထုတ်ပေးရန် လျှောက်ထားလာပါသည်။ ကန့်ကွက်လိုပါက ခိုင်လုံသော အထောက်အထားများဖြင့် ကြော်ငြာသည့်ရက်မှ ရက် (၃၀) အတွင်း အောက်ဖော်ပြပါရုံးသို့ လူကိုယ်တိုင် လာရောက်ကန့်ကွက်နိုင်ပါသည်။

ကညန၊ ခရိုင်ရုံး
(မန္တလေးတောင်ပိုင်း)မန္တလေးမြို့

ယာဉ်မှတ်ပုံတင်စာအုပ် မိတ္တူလျှောက်ထားခြင်း

ယာဉ်အမှတ် 80W/84239, Honda Wave-110, M/C ယာဉ်လက်ဝယ်ရှိသူ ဦးနိုင်လင်း ၁၄/ပသန(နိုင်)၂၁၈၉၆၇ က ယာဉ်မှတ်ပုံတင်စာအုပ် (ကမ-၃) ပျောက်ဆုံး၍ မိတ္တူထုတ်ပေးရန် လျှောက်ထားလာပါသည်။ ကန့်ကွက်လိုပါက ခိုင်လုံသော အထောက်အထားများဖြင့် ကြော်ငြာသည့်ရက်မှ ရက် (၃၀) အတွင်း အောက်ဖော်ပြပါရုံးသို့ လူကိုယ်တိုင် လာရောက်ကန့်ကွက်နိုင်ပါသည်။

ကညန၊
တိုင်းဒေသကြီးရုံး(ပုသိမ်မြို့)

ယာဉ်မှတ်ပုံတင်စာအုပ် မိတ္တူလျှောက်ထားခြင်း

ယာဉ်အမှတ် 80W/51347, Luojia-110,M/C ယာဉ်လက်ဝယ်ရှိသူ ဦးခင်မောင်သန်းဌေး ၁၄/ပသန(နိုင်)၁၇၃၆၇၆ က ယာဉ်မှတ်ပုံတင်စာအုပ် (ကမ-၃) ပျောက်ဆုံး၍ မိတ္တူထုတ်ပေးရန် လျှောက်ထားလာပါသည်။ ကန့်ကွက်လိုပါက ခိုင်လုံသော အထောက်အထားများဖြင့် ကြော်ငြာသည့်ရက်မှ ရက် (၃၀) အတွင်း အောက်ဖော်ပြပါရုံးသို့ လူကိုယ်တိုင် လာရောက်ကန့်ကွက်နိုင်ပါသည်။

ကညန၊
တိုင်းဒေသကြီးရုံး(ပုသိမ်မြို့)

ယာဉ်မှတ်ပုံတင်စာအုပ် မိတ္တူလျှောက်ထားခြင်း

ယာဉ်အမှတ် 62W/16458, Honda Wave 110 ယာဉ်လက်ဝယ်ရှိသူ ဦးကျော်ဇင်မြင့် ၁၂/ထတပ(နိုင်) ၀၉၄၂၃၅ က (ကမ-၃) ပျောက်ဆုံး၍ မိတ္တူထုတ်ပေးရန် လျှောက်ထားလာပါသည်။ ကန့်ကွက်လိုပါက ခိုင်လုံသော အထောက်အထားများဖြင့် ကြော်ငြာသည့်ရက်မှ ရက် (၃၀) အတွင်း အောက်ဖော်ပြပါရုံးသို့ လူကိုယ်တိုင် လာရောက်ကန့်ကွက်နိုင်ပါသည်။

ကညန၊ခရိုင်ရုံး(မိတ္ထီလာမြို့)

ယာဉ်မှတ်ပုံတင်စာအုပ် မိတ္တူလျှောက်ထားခြင်း

ယာဉ်အမှတ် 77W/45588, Honda Wave 110 ယာဉ်လက်ဝယ်ရှိသူ Billion Moe Co.,Ltd က (ကမ-၃) ပျောက်ဆုံး၍ မိတ္တူထုတ်ပေးရန် လျှောက်ထားလာပါသည်။ ကန့်ကွက်လိုပါက ခိုင်လုံသော အထောက်အထားများဖြင့် ကြော်ငြာသည့်ရက်မှ ရက် (၃၀) အတွင်း အောက်ဖော်ပြပါရုံးသို့ လူကိုယ်တိုင် လာရောက်ကန့်ကွက်နိုင်ပါသည်။

ကညန၊ခရိုင်ရုံး(မိတ္ထီလာမြို့)

ပြည်ထောင်စုသမ္မတမြန်မာနိုင်ငံတော် တနင်္သာရီတိုင်းဒေသကြီးတရားလွှတ်တော် အိတ်ဖွင့်တင်ဒါခေါ်ယူခြင်း

၁။ တနင်္သာရီတိုင်းဒေသကြီးတရားလွှတ်တော်သည် တိုင်းဒေသကြီး ငွေလုံးငွေရင်းရန်ပုံငွေဖြင့် တနင်္သာရီတိုင်းဒေသကြီးတရားလွှတ်တော် အဆောက်အအုံသစ် (၂၁၂ x ၁၆၃)ပေ၊ RCC (၃)ထပ်(၁၀၀၈၀၀ စပေ) ကို နှစ်ဆက်လုပ်ငန်းများတည်ဆောက်မည်ဖြစ်ပါသည်။ ယင်းနှစ်ဆက်လုပ်ငန်းများမှ ၂၀၂၆-၂၀၂၇ ဘဏ္ဍာရေးနှစ်တွင် မြေတူးခြင်းလုပ်ငန်း၊ အုတ်မြစ်ချခြင်း လုပ်ငန်း၊ သံကူကွန်ကရစ်လောင်းခြင်း လုပ်ငန်းများကို ဆောင်ရွက်မည်ဖြစ်ပါသဖြင့် မြန်မာနိုင်ငံသား လုပ်ငန်းရှင်/ကုမ္ပဏီများအား အိတ်ဖွင့်တင်ဒါတင်သွင်းရန် ဖိတ်ခေါ်အပ်ပါသည်။

၂။ အထက်ပါ တည်ဆောက်ရေးလုပ်ငန်းများကို အရည်အသွေးစစ်ဆေးရေးအဖွဲ့ (QC Team) Third Party ဖြင့် ဆောင်ရွက်ရန် ဆောက်လုပ်ရေးဝန်ကြီးဌာနမှ အသိအမှတ်ပြု (QA/QC) ကန်ထရိုက်မှတ်ပုံတင်လက်မှတ်ရှိ မြန်မာနိုင်ငံသားလုပ်ငန်းရှင်/ကုမ္ပဏီများအား အိတ်ဖွင့်တင်ဒါ တင်သွင်းရန် ဖိတ်ခေါ်အပ်ပါသည်။

၃။ **တင်ဒါလျှောက်လွှာ**

(က) **တင်ဒါပုံစံစတင်ရောင်းချမည့်ရက်** - ၁ - ၉ -၂၀၂၆ ရက် (အင်္ဂါနေ့)

(ခ) **တင်ဒါပုံစံအရောင်းပိတ်မည့်ရက်** - ၁၁ - ၉ - ၂၀၂၆ ရက် (သောကြာနေ့)

(ဂ) **တင်ဒါပုံစံတင်သွင်းရမည့်နေရာ** - တနင်္သာရီတိုင်းဒေသကြီး တရားလွှတ်တော်

(ဃ) **တင်ဒါနောက်ဆုံးတင်သွင်းရမည့်ရက်နှင့်အချိန်** - ၁၇ - ၉ - ၂၀၂၆ ရက် (ကြာသပတေးနေ့) (၁၆:၀၀)နာရီတိတိ

(င) **တင်ဒါဖွင့်မည့်ရက်** - တင်ဒါတင်သွင်းသူများကို ဆက်သွယ်အကြောင်းကြားမည် ဖြစ်ပါသည်။

၄။တင်ဒါပုံစံနှင့် တင်ဒါစည်းကမ်းချက်များကို တစ်စုံစီလျှင် သတ်မှတ်နှုန်းထားအတိုင်း ရုံးချိန်အတွင်း တနင်္သာရီတိုင်းဒေသကြီးတရားလွှတ်တော်၊ ဘတ်ဂျက်နှင့်ထောက်ပံ့ဌာနတွင် ဝယ်ယူနိုင်ပါသည်။ အသေးစိတ်အချက်အလက်များအား သိရှိလိုပါက တနင်္သာရီတိုင်းဒေသကြီး တရားလွှတ်တော်၊ ဘတ်ဂျက်နှင့်ထောက်ပံ့ဌာန၊ ဖုန်း- ၀၅၉-၂၄၀၇၄ ၊ ၀၉၂၅၈၁၄၄၃၁၄ သို့ ရုံးချိန်အတွင်း ဆက်သွယ်စုံစမ်းမေးမြန်းနိုင်ပါသည်။

တင်ဒါကော်မတီ

ဖခင်အမည်မှန်

ထားဝယ်မြို့၊ မြောက်ရွာရပ်နေ အထက-၁(ထားဝယ်) Grade-12မှ မကေခိုင်ကျော်၏ဖခင် ဦးထွန်းကျော်စိန် ၏ အမည်မှန်မှာ ဦးငထောင် ၁၁/မဋန(နိုင်)၀၁၉၅၇၃ ဖြစ်ပါကြောင်း။

ဦးငထောင်

ဖခင်အမည်မှန်

ရောဝတီတိုင်းဒေသကြီး၊ မအူပင်ခရိုင်၊ မအူပင်မြို့နယ်၊ မလက်တို အခြေခံပညာ အထက်တန်းကျောင်း Grade- 12 သိပ္ပံခန်းတွင် ပညာသင်ကြားနေသော မမီးမီးချစ်ဦး၏ ဖခင်အမည်မှန်မှာ ဦးကိုနွယ် (၁၄/မအပ(နိုင်)၁၉၉၃၃၅) ဖြစ်ပါကြောင်း။

ဦးကိုနွယ်

ဖခင်အမည်မှန်

သရက်မြို့၊ အထက(၁) Grade - 12 မှ မောင်ကောင်းမြတ်သူ ၏ ဖခင်အမည်မှန်မှာ ဦးစန်းလွင် ၈/သရန(နိုင်) ၀၅၇၇၀၉ ဖြစ်ပါကြောင်း။

ဦးစန်းလွင်

တစ်ဦးတည်းဖြစ်ပါကြောင်း

ရောဝတီတိုင်းဒေသကြီး၊ မအူပင်ခရိုင်၊ မအူပင်မြို့နယ်၊ အထက လက်ပံကျွန်း Grade-12တွင် ပညာသင်ကြားနေသော မောင်တိုးတက်အောင်၏ ဖခင်အမည်မှာ ကျောင်းဝင်မှတ်ပုံတင်(ခ)စာရင်းပါ ဦးကိုနန်းနှင့် နိုင်ငံသားစိစစ်ရေးကတ်၊ ပုံ(၁၀) အိမ်ထောင်စုဇယားပါ ဦးဇင်မင်းသည် တစ်ဦးတည်းဖြစ်ပါကြောင်း။

ဦးကိုနန်း(ခ)ဦးဇင်မင်း

ကန့်ကွက်နိုင်ကြောင်း အသိပေးကြေညာခြင်း

ပြင်ဦးလွင်မြို့၊ ရပ်ကွက်ကြီး(၅)၊ ကွင်း/အကွက်အမှတ် (၁/ကျောင်းအရှေ့ရပ်)၊ ဦးပိုင်အမှတ်(၁၄၃)၊ မြေဧရိယာ (၀.၀၅၆)ဧကရှိ မြေကွက်အား မြေငှားဂရန် (အမည်ပြောင်း၊ သက်တမ်းတိုး) လျှောက်ထားနိုင်ရေး ဒေါ်မြတ်မွန် ပါ(၇) ဦးမှ ဆက်လက် ဆောင်ရွက်သွားမည်ဖြစ်ပါသဖြင့် ကန့်ကွက်လိုသူများရှိပါက ပြင်ဦးလွင်ခရိုင်/ မြို့နယ် အထွေထွေအုပ်ချုပ်ရေးဦးစီးဌာနရုံးသို့ ကြော်ငြာပါသည့်ရက်မှစ၍ (၁၅)ရက်အတွင်း မြေပိုင်ဆိုင်မှု အထောက်အထားပြည့်စုံစွာဖြင့် လာရောက်ကန့်ကွက်နိုင်ပါကြောင်း ကြေညာအပ်ပါသည်။

မြို့နယ်အထွေထွေအုပ်ချုပ်ရေးဦးစီးဌာန၊ ပြင်ဦးလွင်မြို့။

သက်ဆိုင်သူများနှင့်အများသိစေရန်ကြေညာခြင်း

ရန်ကုန်တိုင်းဒေသကြီး၊ စမ်းချောင်းမြို့နယ်၊ မြေနီကုန်း(တောင်)ရပ်ကွက်၊ စေတနာလမ်း၊ အမှတ်(၁၂)၊ (၆-လွှာ/ဘီ)ဟုခေါ်တွင်သော အမွေဆိုင်တိုက်ခန်းအား အမွေခံတစ်ဦးဖြစ်သူ ကျွန်ုပ် မိတ်ဆွေ ဒေါ်ဘေဘီ(၁၂/စခန(နိုင်)၀၈၈၄၉၄) မှ ကျန်အမွေဆိုင်ညီအစ်ကိုမောင်နှမများဖြစ်ကြသော ဒေါ်အမာကြည်၊ ဒေါ်ခင်လေး၊ ဒေါ်ခင်မာဆွေ(ခ)ရိုရှမ်းဘီနှင့် ဦးလှမ်းမိုးနိုင်တို့ ရရှိမည့်အမွေပုံဝေစုကို (၂၁-၅-၂၀၂၃)ရက်စွဲပါ စာချုပ်ဖြင့် အသီးသီးခွဲဝေပေးအပ်ခဲ့ပြီးဖြစ်သဖြင့် အထက်ဖော်ပြပါ တိုက်ခန်းသည် ကျွန်ုပ်၏မိတ်ဆွေ ဒေါ်ဘေဘီ(၁၂/စခန(နိုင်) ၀၈၈၄၉၄)တစ်ဦးတည်းသာ ပိုင်ဆိုင်ကြောင်း သက်ဆိုင်သူများနှင့် အများသိစေရန် ကြေညာအပ်ပါသည်။

လွှဲအပ်ညွှန်ကြားချက်အရ

ဦးနေဦး (LL.B)တရားလွှတ်တော်ရှေ့နေ(စဉ်-၁၀၈၃၅)(၃၀. ၆. ၂၀၁၆)

အမှတ်(၆၇)၊ တကောင်း(၄)လမ်း၊ (၅)ရပ်ကွက်၊တောင်ဥက္ကလာပမြို့နယ်၊ ရန်ကုန်မြို့။

ဖုန်း - ၀၉ -၉၆၄၉၃၃၅၀၇၊ ၀၉- ၆၆၅၆၅၆၉၉၅

ငြင်းချက်ထုတ်ရန်ဆင့်စာ (တရားမကျင့်ထုံးဥပဒေအမိန့်-၅၊ နည်းဥပဒေ-၂၀) တောင်ဥက္ကလာပမြို့နယ်တရားရုံးတော် ၂၀၂၆ ခုနှစ်၊ တရားမကြီးမှုအမှတ် - ၆၉

၁။ ဦးကိုကိုဝင်း	နှင့်	၁။ ဦးမြင့်ဆွေ
၂။ ဦးဝင်းကျော်မြင့်		၂။ ဒေါ်ဆွေ
(တရားလိုများ)		**(တရားပြိုင်များ)**

ရန်ကုန်တိုင်းဒေသကြီး၊ တောင်ဥက္ကလာပမြို့နယ်၊ (၉)ရပ်ကွက်၊ သူရ(၂)လမ်း၊ အမှတ် (၉၈)နေ (၁)တရားပြိုင် ဦးမြင့်ဆွေ နှင့် (၂)တရားပြိုင် ဒေါ်ဆွေ တို့သိစေရမည်။

သင်တို့အပေါ်၌ တရားလိုက "ပဋိညာဉ်အတိုင်း မြေကွက်နှင့်နေအိမ်အရောင်းအဝယ် မှတ်ပုံတင်စာချုပ် ချုပ်ဆိုပေးစေလိုမှု" လျှောက်ထားစွဲဆိုသည်ဖြစ်၍ သင်တို့ကိုယ်တိုင်ဖြစ်စေ၊ ၎င်းအမှုနှင့်စပ်လျဉ်း၍ အရေးကြီးသည့် စကားအရပ်ရပ်တို့ကို ချေပပြောဆိုနိုင်သူ၊ သင်တို့ကိုယ်စားလှယ်နှင့်ဖြစ်စေ၊ ရုံးတော်အခွင့်အမိန့်ရ ရှေ့နေနှင့်ဖြစ်စေ၊ ၂၀၂၆ ခုနှစ်၊ ဩဂုတ် (၂၇) ရက်၊ (၁၃၈၈ ခုနှစ်၊ ဝါခေါင်လဆန်း ၁၄ ရက် မွန်းမတည့်မီ (၁၁:၀၀) နာရီတွင် အထက်အမည်ရေးသားပါရှိသူ တရားလိုများ၏ အဆိုလွှာကို ထုချေရှင်းလင်းရန် ရုံးတော်သို့ လာရောက်ရမည်။ ၎င်းအပြင် သင်တို့သိစေရမည်မှာ အထက်ကဆိုခဲ့သည့်နေ့ရက်တွင် သင်တို့မလာရောက် ပျက်ကွက်ခဲ့လျှင် သင်တို့ကွယ်ရာတွင် ငြင်းချက်များကို ထုတ်ပေးလိမ့်မည်။ ၎င်းအပြင် တရားလိုတို့က ကြည့်ရှုလိုသည့် စာချုပ်စာတမ်းများနှင့် သင်တို့က ထုချေတင်ပြ အမှီပြုလုပ်လိုသည့် စာချုပ်စာတမ်းအစရှိသည်တို့ကို သင်တို့နှင့်အတူ ယူဆောင်လာရမည်။ သို့မဟုတ် သင်တို့ကိုယ်စားလှယ်ရှေ့နေလက်တွင် ထည့်အပ်လိုက်ရမည်။ သင်တို့က ထုချေလွှာ တင်သွင်းလိုလျှင် အမှုမဆိုင်မီ (၄) ရက်က တင်သွင်းရမည်။

၂၀၂၆ ခုနှစ်၊ ဩဂုတ်လ၊ (၁၄) ရက်တွင် ဤရုံးတံဆိပ်ရိုက်နှိပ်၍ ကျွန်ုပ်လက်မှတ်ရေးထိုးထုတ်ပေးလိုက်သည်။

(အောင်မျိုးသန်း)
တွဲဖက်မြို့နယ်တရားသူကြီး
တောင်ဥက္ကလာပမြို့နယ်တရားရုံး

ကန့်ကွက်နိုင်ကြောင်း အသိပေးကြေညာခြင်း

ပြင်ဦးလွင်မြို့ ၊ ရပ်ကွက်ကြီး (၄) ၊ ကွင်း /အကွက်အမှတ် (၆ / ဈေးမြောက်ရပ်) ၊ ဦးပိုင်အမှတ် (၁၄၂) ၊ မြေဧရိယာ (၀ဒသမ၀၉၃) ဧကရှိ မြေကွက်အား မြေငှားဂရန် (အမည်ပြောင်း ၊ သက်တမ်းတိုး) လျှောက်ထားနိုင်ရေး ဒေါ်မူမူ ပါ (၂) ဦး မှ ဆက်လက်ဆောင်ရွက်သွားမည်ဖြစ်ပါသဖြင့် ကန့်ကွက်လိုသူများရှိပါက ပြင်ဦးလွင်ခရိုင်/မြို့နယ် အထွေထွေအုပ်ချုပ်ရေးဦးစီးဌာနရုံးသို့ ကြော်ငြာပါသည့် ရက်မှစ၍ (၁၅)ရက်အတွင်း မြေပိုင်ဆိုင်မှုအထောက်အထားပြည့်စုံစွာဖြင့် လာရောက်ကန့်ကွက်နိုင်ပါကြောင်း ကြေညာအပ်ပါသည်။

မြို့နယ်အထွေထွေအုပ်ချုပ်ရေးဦးစီးဌာန၊ ပြင်ဦးလွင်မြို့

ကန့်ကွက်နိုင်ကြောင်းကြေညာခြင်း

နေပြည်တော်၊ ပုဗ္ဗသီရိမြို့၊ သုခဒီပရပ်ကွက်၊ မြေတိုင်းရပ်ကွက်အမှတ် ၁၁/ပုဗ္ဗသီရိမြောက်ရပ်၊ မြေဧရိယာ (၀.၀၅၅) ရှိမြေကွက်အမှတ်(ပ-၃၃၁၄၅)ကို အမည်ပေါက် ဦးဟိန်းလွှမ်းမိုး(ဘ)ဦးလှသန်း ၉/ကပတ(နိုင်)၁၄၂၀၃မှ ဒေါ်ညွှန့်ညွှန့်ဝေ(ဘ)ဦးအောင်သန်းရွှေ ၉/ကပတ(နိုင်)၁၄၇၆၉၆နှင့် မှတ်ပုံတင်အရောင်းအဝယ်စာချုပ်ချုပ်ဆိုရန်အတွက် မြေပုံ၊ မြေရာဇဝင် လျှောက်ထားလာပါသဖြင့် ကန့်ကွက်လိုသူများအနေဖြင့် တရားဝင်ပိုင်ဆိုင်မှုစာချုပ်စာတမ်းများ၊ တရားရုံးအမိန့်ဒီကရီများ အထောက်အထားခိုင်လုံစွာတင်ပြ၍ မြို့ပြစီမံကိန်းနှင့်မြေစီမံခန့်ခွဲမှုဌာနသို့ ဤကြေညာချက်ပါရှိသည့်ရက်မှစ၍ (၁၅) ရက်အတွင်း နောက်ဆုံးထားပြီး လာရောက်ကန့်ကွက်နိုင်ကြောင်းနှင့် သတ်မှတ်ကာလအတွင်း ကန့်ကွက်သူမရှိပါက ဌာန၏ လုပ်ထုံးလုပ်နည်းများနှင့်အညီ မြေပုံ၊ မြေရာဇဝင် လျှောက်ထားလာမှုအား ဆက်လက်ဆောင်ရွက်သွားမည်ဖြစ်ကြောင်း ကြေညာလိုက်သည်။

မြို့ပြစီမံကိန်းနှင့်မြေစီမံခန့်ခွဲမှုဌာန ၊ နေပြည်တော်စည်ပင်သာယာရေးကော်မတီ

ကန့်ကွက်နိုင်ပါကြောင်း

ရန်ကုန်တိုင်းဒေသကြီး၊ ကျောက်တန်းမြို့နယ်၊ မြေတိုင်းရပ်ကွက်အမှတ် - စံချိန်မှီအဆင့် (၃)၊ မြေကွက်အမှတ် (၁၃၀၀) ဟုခေါ်တွင်သော ဦးသန်းနိုင်/ ဒေါ်မြင့်မြင့် အမည်ပေါက်၊ မြေကွက်အမှတ် (၁၃၀၁) ဟုခေါ်တွင် သော ဦးတင်ဆန်း/ဒေါ်မြင့်မြင့် အမည်ပေါက်၊ မြေကွက်အမှတ် (၁၃၀၂) ဟုခေါ်တွင်သော ဒေါ်ခင်စိန် /ဒေါ်မြင့်မြင့် အမည်ပေါက်၊ တစ်ကွက်ချင်း အကျယ်အဝန်း အလျား x အနံ ပေ(၄၀ x ၆၀) အကျယ်ရှိ မြေကွက်(၃)ကွက်နှင့် ယင်းမြေကွက်(၃)ကွက်ပေါ်ရှိ အကျိုးခံစားခွင့်အရပ်ရပ်အားလုံးကိုလက်ဝယ်ရှိ၍ ရောင်းချပိုင်ခွင့်ရှိသူ ဦးရဲမင်းထိုက် (ဘ) ဦးလှညွှန့် (၇/ပတတ(နိုင်)၁၁၀၅၉၇) က ပြန်လည်ရောင်းချခြင်း၊ ပေးကမ်းခြင်း စသည့်တစ်နည်းနည်းဖြင့် လွှဲပြောင်းခြင်း၊ အမည်လွှဲပြောင်းပေးခြင်း စသည်တို့ဆောင်ရွက်ရန်ရှိပါသဖြင့် အဆိုပါကိစ္စများနှင့်ပတ်သက်၍ ကန့်ကွက်လိုသူများရှိပါက ကျွန်ုပ်ထံသို့ သက်ဆိုင်ရာ စာရွက်စာတမ်းများနှင့်တကွ ယနေ့မှစ၍ (၇) ရက်အတွင်း လာရောက်ကန့်ကွက်နိုင်ပါသည်။ ကန့်ကွက်သူမရှိပါက အဆိုပါကိစ္စများကို ပြီးဆုံးအောင်ဆောင်ရွက်ကာ အရောင်းအဝယ်ပြုသည့်ပစ္စည်းကို ဝယ်ယူသူထံလက်ရောက် အပ်နှံသွားမည်ဖြစ်ကြောင်း အများသိစေရန် ကြေညာအပ်ပါသည်။ **လွှဲအပ်ညွှန်ကြားချက်အရ-**

ဦးဇာနည်	**ဒေါ်အိအိမော်(ခ)ဒေါ်အိသဉ္ဇာအောင်**	**ဒေါ်ခင်သီတာမြင့်အောင်**
(LL.B, DBL, DIPL, DIL) (စဉ်-၁၄၆၆၈)	**(LL.B, DIPL) (စဉ်-၁၈၇၂၆)**	**(LL.B, DBL) (စဉ်-၂၀၀၇၈)**

တရားလွှတ်တော်ရှေ့နေများ

ရုံးအမှတ် (၁၂၈)၊ ကျိုက်ခေါက်ဘုရားလမ်း၊ အောင်မင်္ဂလာရပ်ကွက်၊ သန်လျင်မြို့။ ဖုန်း - ၀၉-၄၂၀၃၀၀၂၆၂

"ကန့်ကွက်နိုင်ကြောင်း အများသိစေရန် ကြေညာခြင်း"

ရန်ကုန်တိုင်းဒေသကြီး၊ ဒဂုံမြို့သစ်(တောင်ပိုင်း)မြို့နယ်၊ အင်းဝ အိမ်ရာ၊ (၆၆)ရပ်ကွက်၊ မြိတ်လမ်း၊ တိုက်အမှတ်(၅)၊ အခန်းအမှတ်-၀၀၁၊ မြေညီထပ်၊ အကျယ်အဝန်း(၁၀၀၀)စတုရန်းပေရှိ တိုက်ခန်း၏ အကျိုးခံစားခွင့်အရပ်ရပ်အားလုံးတို့အား အမည်ပေါက်ပိုင်ဆိုင်အကျိုးခံစားလျက်ရှိသူ ဒေါ်နှင်းနုဝင်း (၁၂/ဒဂတ(နိုင်) ၀၆၉၅၄၇) ထံမှဝယ်ယူရန်အတွက် ကျွန်ုပ် မိတ်ဆွေဖြစ်သူမှ (၁၄-၈-၂၀၂၆)ရက်တွင် တိုက်ခန်းရောင်းဖိုးငွေ၏တစ်စိတ်တစ်ဒေသအား စရန်ငွေအဖြစ်ပေးချေပြီးဖြစ်ပါသည်။ ယခုအရောင်းအဝယ်ပြုလုပ်သည့် တိုက်ခန်းနှင့်ပတ်သက်၍ ကန့်ကွက်လိုသူများရှိပါက ခိုင်လုံသော အထောက်အထားမူရင်းများနှင့်တကွ သတင်းစာကြော်ငြာပါသည့်ရက်မှစ၍ (၁၄) ရက်အတွင်း ကျွန်ုပ်ထံသို့ ရုံးချိန်အတွင်း လာရောက်ကန့်ကွက်နိုင်ပါသည်။ အကယ်၍ အရောင်းအဝယ်အား ကန့်ကွက်မည့်သူမရှိ သတ်မှတ်ရက်ကျော်လွန်ပါက တိုက်ခန်းအရောင်းအဝယ်ကိစ္စအား ပြီးမြောက်သည်အထိ ဥပဒေနှင့်အညီဆက်လက်ဆောင်ရွက်သွားမည်ဖြစ်ကြောင်း အများသိရှိစေရန် ကြေညာအပ်ပါသည်။ **လွှဲအပ်ညွှန်ကြားချက်အရ -**

ဦးအောင်ကျော် LL.B., B.A(Business Law).,C.B.L., DL.101 WIPO (Switzerland)

တရားလွှတ်တော်ရှေ့နေ (စဉ်-၉၈၇၉)

အမှတ်(၇၈)၊ ပထမထပ်၊ ဘုန်းကြီးလမ်း(အလယ်)၊ လမ်းမတော်မြို့နယ်၊ ရန်ကုန်မြို့၊ ဖုန်း-၀၉-၅၀၄၅၁၄၀၊ ၀၉-၂၅၀၇၂၉၁၅၅

IN THE MATTER OF AUTOMOBILE ALLIANCE COMPANY LIMITED (IN CREDITORS' VOLUNTARY WINDING-UP) [Under Section 201 of the Insolvency Law & Rules 9 & 87 of the Insolvency Rules]

NOTICE TO CREDITORS FOR PROOF OF DEBTS OR CLAIMS

Notice is hereby given that Creditors of Automobile Alliance Company Limited (In Creditors' Voluntary Winding-up) (Company Registration Number: 157978896) are required to submit a Proof of Debt or Claim in the prescribed form together with supporting documents and evidences in Room No. 2D, 1st Floor, Rose Condominium, No. 182/194, Botahtaung Pagoda Road, Pazundaung Township, Yangon Region, Myanmar or email addresses: **sawmoekyaw@winthinassociates.com** and/or **hninsumon@winthinassociates.com** on or before **August 28, 2026**, failing to which their claims will be excluded from the benefit of a distribution made before its debt or claim is admitted and objecting to that distribution.

Joint Liquidators of Automobile Alliance Company Limited
(In Creditors' Voluntary Winding-up)

U Moe Kyaw	Daw Hnin Su Mon
(B.Com, CPA, ACCA, DBL,	(B.Com, CPA, FCCA, DBL, PGDL,
Insolvency Practitioner- 100235)	Insolvency Practitioner-100561)

IN THE MATTER OF CYCLE & CARRIAGE AUTOMOBILE ALLIANCE COMPANY LIMITED (IN MEMBER'S VOLUNTARY WINDING-UP) [Under Section 201 of the Insolvency Law & Rules 9 & 87 of the Insolvency Rules]

Notice to Creditors for Proof of Debts or Claims

Notice is hereby given that the Creditors of Cycle & Carriage Automobile Alliance Company Limited (In Member's Voluntary Winding-up) (Company Registration Number: 114758353) are required to submit a Proof of Debt or Claim in the prescribed form together with supporting documents and evidences at Room No. 2D, 1st Floor, Rose Condominium, No. 182/194, Botahtaung Pagoda Road, Pazundaung Township, Yangon Region, Myanmar or email addresses: **myominhtwe@winthinassociates.com** and/or **hninsumon@winthinassociates.com** on or before **August 28, 2026**, failing to which their claims will be excluded from the benefit of a distribution made before its debt or claim is admitted and objecting to that distribution.

Joint Liquidators of Cycle & Carriage Automobile Alliance Company Limited
(In Member's Voluntary Winding-up)

U Myo Min Htwe	Daw Hnin Su Mon
(B.Com, C.P.A, D.B.L,	(B.Com, CPA, FCCA, DBL, PGDL,
Insolvency Practitioner- 100459)	Insolvency Practitioner-100561)

ယာဉ်မှတ်ပုံတင်စာအုပ် မိတ္တူလျှောက်ထားခြင်း

ယာဉ်အမှတ် 67W/59160 ယာဉ်လက်ဝယ်ရှိသူ ဦးနေလင်းသူ ၇/ရကန(နိုင်) ၀၉၄၃၈၇က (ကမ-၃) ပျောက်ဆုံး၍ မိတ္တူထုတ်ပေးရန် လျှောက်ထားလာပါသည်။ ကန့်ကွက်လိုပါက ခိုင်လုံသော အထောက်အထားများဖြင့် ကြော်ငြာသည့်ရက်မှ ရက် ၃၀ အတွင်း အောက်ဖော်ပြပါရုံးသို့ လူကိုယ်တိုင် လာရောက်ကန့်ကွက်နိုင်ပါသည်။

ကညန၊တိုင်းဒေသကြီးဦးစီးမှူးရုံး (ပဲခူး)

ယာဉ်မှတ်ပုံတင်စာအုပ် မိတ္တူလျှောက်ထားခြင်း

ယာဉ်အမှတ် 69W/67009, Honda Wave 100 ယာဉ်လက်ဝယ်ရှိသူ ဦးညွန့်စိန် ၁၄/ပတန(နိုင်)၁၂၈၅၃၂က (ကမ-၃) ပျောက်ဆုံး၍ မိတ္တူထုတ်ပေးရန် လျှောက်ထားလာပါသည်။ ကန့်ကွက်လိုပါက ခိုင်လုံသော အထောက်အထားများဖြင့် ကြော်ငြာသည့်ရက်မှ ရက် ၃၀အတွင်း အောက်ဖော်ပြပါရုံးသို့ လူကိုယ်တိုင် လာရောက်ကန့်ကွက်နိုင်ပါသည်။

ကညန၊ခရိုင်ရုံး(မအူပင်) မအူပင်မြို့

ကန့်ကွက်နိုင်ကြောင်း အသိပေးကြေညာခြင်း

ပြင်ဦးလွင်မြို့ ၊ ရပ်ကွက်ကြီး (၁)၊ ကွင်း / အကွက်အမှတ် (၁၂ / ညံ့တောအနောက်) ၊ ဦးပိုင်အမှတ် (၈၉-က ၊ ၈၉ - စ) ၊ မြေဧရိယာ (၀ဒသမ၀၇၈) ဧကရှိမြေကွက်အား မြေငှားဂရန် (ကျန်အပိုင်း ၊ သက်တမ်းတိုး) လျှောက်ထားနိုင်ရေး ဦးစိုးမြင့် (၉ / မမန (နိုင်)၀၁၀၈၇၉) မှ ဆက်လက်ဆောင်ရွက်သွားမည်ဖြစ်ပါသဖြင့် ကန့်ကွက်လိုသူများရှိပါက ပြင်ဦးလွင်ခရိုင်/ မြို့နယ် အထွေထွေအုပ်ချုပ်ရေးဦးစီးဌာနရုံးသို့ ကြော်ငြာပါသည့်ရက်မှစ၍ (၁၅) ရက်အတွင်း မြေပိုင်ဆိုင်မှု အထောက်အထားပြည့်စုံစွာဖြင့် လာရောက်ကန့်ကွက်နိုင်ပါကြောင်း ကြေညာအပ်ပါသည်။

မြို့နယ်အထွေထွေအုပ်ချုပ်ရေး ဦးစီးဌာန၊ ပြင်ဦးလွင်မြို့

ပြည်ထောင်စုသမ္မတမြန်မာနိုင်ငံတော်အစိုးရ
ကျန်းမာရေးဝန်ကြီးဌာန
တိုင်းရင်းဆေးပညာဦးစီးဌာန
နေပြည်တော်
အိတ်ဖွင့်တင်ဒါ (Open Tender) ခေါ်ယူခြင်း

၁။ ၂၀၂၆-၂၀၂၇ ဘဏ္ဍာရေးနှစ်အတွင်း ကျန်းမာရေးဝန်ကြီးဌာန၊ နေပြည်တော် တိုင်းရင်းဆေးပညာဦးစီးဌာန၊ တိုင်းရင်းဆေးရုံ၊ ခရိုင်တိုင်းရင်းဆေးကုဌာန၊ မြို့နယ်တိုင်းရင်းဆေးကုဌာနများတွင် တည်ဆောက်ရေးလုပ်ငန်းများနှင့် အဆောက်အအုံ အကြီးစား ပြင်ဆင်ခြင်းလုပ်ငန်းများ ဆောင်ရွက်ခြင်းအား အရည်အသွေးစစ်ဆေးရေးအဖွဲ့ (QC Team) Third Party ဖြင့် ဆောင်ရွက်ရန် ဆောက်လုပ်ရေးဝန်ကြီးဌာနမှ အသိအမှတ်ပြု (QA/QC)ကန်ထရိုက်မှတ်ပုံတင်လက်မှတ်ရှိ မြန်မာနိုင်ငံသားကုမ္ပဏီများအား သတ်မှတ်ချက်များနှင့်အညီ အိတ်ဖွင့်တင်ဒါ (Open Tender)တင်သွင်းရန် ဖိတ်ခေါ်အပ်ပါသည်။

၂။ **အိတ်ဖွင့်တင်ဒါ စတင်ရောင်းချမည့်ရက်** - (၁၈-၈-၂၀၂၆) ရက်၊ အင်္ဂါနေ့
အိတ်ဖွင့်တင်ဒါ အရောင်းပိတ်ရက် - (၃၁-၈-၂၀၂၆) ရက်၊ တနင်္လာနေ့
အိတ်ဖွင့်တင်ဒါ နောက်ဆုံး တင်သွင်းရမည့်ရက် - (၁-၉-၂၀၂၆) ရက်၊ အင်္ဂါနေ့
အိတ်ဖွင့်တင်ဒါရောင်းချမည့်နေရာ - နေပြည်တော်တိုင်းဦးစီးဌာနမှူးရုံး၊ မန္တလေးလမ်း၊ ဉာဏဒီပရပ်ကွက်၊ ပုဗ္ဗသီရိမြို့နယ်၊ နေပြည်တော်။
အိတ်ဖွင့်တင်ဒါဖွင့်ဖောက်မည့် နေရာ - (အစည်းအဝေးခန်းမ)နေပြည်တော် ခုတင်(၁၀၀)ဆံ့တိုင်းရင်းဆေးရုံကြီး၊ မန္တလေးလမ်း၊ ဉာဏဒီပရပ်ကွက်၊ ပုဗ္ဗသီရိမြို့နယ်၊ နေပြည်တော်။

အသေးစိတ်အချက်အလက်များသိရှိလိုပါက၊ နေပြည်တော်တိုင်းဦးစီးဌာနမှူးရုံး၊ ဖုန်း-၀၉-၂၅၁၁၀၆၆၇၃ သို့ ရုံးချိန်အတွင်း ဆက်သွယ်မေးမြန်းနိုင်ပါသည်။

(အိတ်ဖွင့်တင်ဒါခေါ်ယူရေးကော်မတီ)

ပြည်ထောင်စုသမ္မတမြန်မာနိုင်ငံတော်အစိုးရ
ပို့ဆောင်ရေးဝန်ကြီးဌာန
ပြည်တွင်းရေကြောင်းပို့ဆောင်ရေး
အိတ်ဖွင့်တင်ဒါအပြိုင်ဈေးနှုန်းလွှာခေါ်ယူခြင်း

၁။ ၂၀၂၆-၂၀၂၇ ဘဏ္ဍာရေးနှစ်တွင် ပြည်တွင်းရေကြောင်းပို့ဆောင်ရေးမှ အောက်ဖော်ပြပါ ရေယာဉ် ၁ စင်းကို (မြန်မာကျပ်ငွေ) ဖြင့် ဝယ်ယူရန်ရှိပါသဖြင့် အပြိုင် ဈေးနှုန်းလွှာများတင်သွင်းရန် ဖိတ်ခေါ်ပါသည်-

စဉ်	တင်ဒါအမှတ်	ပစ္စည်းအမျိုးအမည်	အရေအတွက်
(က)	MS.CAP.26-27(010)	ကမ်းရိုးတန်းသွားကုန်တင် ရေယာဉ် (Coastal Cargo Vessel)	၁ စင်း

၂။ **တင်ဒါပုံစံများရောင်းချမည့်ရက်** - ၂၅-၈-၂၀၂၆ ရက်မှ ၃၀-၁၀ -၂၀၂၆ ရက်အထိ (ရုံးဖွင့်ရက်များသာ)
၃။ **တင်ဒါပုံစံရောင်းချမည့်အချိန်** - ၁၀:၀၀ မှ ၁၆:၀၀ နာရီအတွင်း
၄။ **တင်ဒါဖွင့်မည့် ရက်နှင့်အချိန်** - ၃-၁၁-၂၀၂၆ ရက် (၁၀:၀၀) နာရီ
၅။ **ဆက်သွယ်ရန်ဖုန်းနံပါတ်များ** - ၀၁၈၂၅၀၂၅၁ ၊ ၀၁၈၃၈၄၂၅၂
၆။ **ဆက်သွယ်ရန်လိပ်စာ** - စီမံရေးရာဌာန၊ ထောက်ပံ့ရေးဌာနခွဲ အမှတ်(၅၀)ပန်းဆိုးတန်းလမ်း၊ ပြည်တွင်းရေကြောင်းပို့ဆောင်ရေး၊ ရန်ကုန်တိုင်းဒေသကြီး

တင်ဒါလက်ခံရေးနှင့်စိစစ်ရေးကော်မတီ

ပြည်ထောင်စုသမ္မတမြန်မာနိုင်ငံတော်အစိုးရ
အလုပ်သမားဝန်ကြီးဌာန
(နှစ်ဆင့်တင်ဒါလျှောက်လွှာခေါ်ယူခြင်း)

၁။ လူမှုဖူလုံရေးအဖွဲ့ပိုင် အလုပ်သမားဆေးရုံကြီးများ၊ စာချုပ်ဆေးခန်းများတွင် လိုအပ်သော ဆေးနှင့် ဆေးပစ္စည်းများကို စာချုပ်ဆေးဆိုင်ကောင်တာဖွင့်လှစ်၍ လည်းကောင်း၊ လူမှုဖူလုံရေးအဖွဲ့ပိုင် ဆေးသိုလှောင်ရေးဌာန၊ အလုပ်သမားဆေးရုံကြီးများ၊ မြို့နယ်လူမှုဖူလုံရေးဆေးခန်းများ နှင့် ဌာနကြီးဆေးခန်းများသို့ အရောက်ပေးပို့၍လည်းကောင်း တာဝန်ယူရောင်းချပေးခြင်းလုပ်ငန်းကို လုပ်ဆောင်နိုင်သော ဆေးကုမ္ပဏီများအား အောက်ဖော်ပြပါအတိုင်း တင်ဒါခေါ်ယူ ဆောင်ရွက်သွားမည်ဖြစ်သဖြင့် မြန်မာနိုင်ငံသားပိုင် ပြည်တွင်းကုမ္ပဏီများအနေဖြင့် တင်ဒါဝင်ရောက် ယှဉ်ပြိုင်ရန် ဖိတ်ခေါ်အပ်ပါသည်-

(က) **တင်ဒါပုံစံရောင်းချမည့်ရက်** - ၁၇-၈-၂၀၂၆ ရက်မှ ၁-၉-၂၀၂၆ ရက်ထိ
(ခ) **တင်ဒါလျှောက်လွှာနောက်ဆုံး တင်သွင်းရမည့်ရက်၊ အချိန်** - ၁၄-၉-၂၀၂၆ ရက်၊ (၁၆: ၃၀) နာရီ
(ဂ) **တင်ဒါတင်သွင်းရမည့်နေရာ** - လူမှုဖူလုံရေးရုံးချုပ်၊ အမှတ်-၃/၇၇၊ ရွှေတောင်သီရိလမ်း၊ ဇဝနသိဒ္ဓိ ရပ်ကွက်၊ ဥတ္တရသီရိမြို့နယ်၊ နေပြည်တော်

၂။ သတ်မှတ်ချိန်ထက်နောက်ကျတင်သွင်းခြင်း၊ ချိပ်ပိတ်စာအိတ်များ ပေါက်ပြဲ/စုတ်ပြဲနေခြင်းနှင့် e-mail ဖြင့် လျှောက်လွှာတင်သွင်းခြင်းများကို လုံးဝ (လုံးဝ) လက်ခံမည်မဟုတ်ပါ။

၃။ အသေးစိတ်အချက်အလက်များကို သိရှိလိုပါက အလုပ်သမားဝန်ကြီးဌာန၏ Website www.mol.gov.mm နှင့် လူမှုဖူလုံရေးအဖွဲ့၏ Website www.ssb.gov.mm တွင် လေ့လာနိုင်ပြီး ဖုန်း - ၀၆၇-၃၄၁၇၉၁၆ သို့ ရုံးချိန်အတွင်း ဆက်သွယ်မေးမြန်းနိုင်ပါသည်။

ဝန်ကြီးဌာနတင်ဒါကော်မတီ

ဖောင်းကြွနံပါတ်ပြားပျောက် လျှောက်ထားခြင်း

ယာဉ်အမှတ် 35W/65322 ၏ ဖောင်းကြွနံပါတ်ပြား ပျောက်ဆုံး၍ ထုတ်ပေးပါရန် လျှောက်ထားလာပါသဖြင့် ယခင်ထုတ်ပေးခဲ့သည့် ဖောင်းကြွနံပါတ်ပြား ပျက်ပြယ်ပါကြောင်း အများသိစေရန် ကြော်ငြာအပ်ပါသည်။

ကညန၊ ခရိုင်ရုံး
(မန္တလေးတောင်ပိုင်း)

ဖောင်းကြွနံပါတ်ပြားပျောက် လျှောက်ထားခြင်း

ယာဉ်အမှတ် 1W/38318 ၏ ဖောင်းကြွနံပါတ်ပြား ပျောက်ဆုံး၍ ထုတ်ပေးရန် လျှောက်ထားလာပါသဖြင့် ယခင်ဖောင်းကြွနံပါတ်ပြား ပျက်ပြယ်ပါကြောင်း အများသိစေရန် ကြော်ငြာအပ်ပါသည်။

ကညန၊ ခရိုင်ရုံး
(မန္တလေးမြောက်ပိုင်း)

မိခင်အမည်မှန်

မြစ်ကြီးနားမြို့၊ အထက(၂)၊ Grade-12(A_1) မှ မောင်ဇီဝမ်း၏ မိခင်အမည်မှန်မှာ ဒေါ်ဂျီမဆား ၁/ဝမန(နိုင်)၀၄၃၁၁၃ ဖြစ်ပါသည်။

ဖခင်အမည်မှန်

မင်္ဂလာဒုံခရိုင်၊ ရွှေပြည်သာမြို့နယ်၊ အထက(၃)ကျောင်း၊ Grade-12 မှ မစန္ဒာဝင်း၏ ဖခင်အမည်မှန်မှာ ဦးတင်မောင်၁၁/ကတန(နိုင်)၀၃၉၃၂၃ ဖြစ်ပါကြောင်း။

မွေးသက္ကရာဇ်အမှန်

ဦးမင်းဆန်းဦး၏ သမီး မြစ်ကြီးနားမြို့၊ အထက(၄)၊ Grade-12 မှ မအိအိထက်၏ မွေးသက္ကရာဇ်အမှန်မှာ ၂၇-၉-၂၀၀၉ ဖြစ်ပါသည်။

ဖခင်အမည်မှန်

မြစ်ကြီးနားမြို့၊ လေ့ကျင့်ရေး အလယ်တန်း ကျောင်း၊ Grade-3 မှ မမာဂရက်ထွယ်ဆိုင်းဘူ၏ ဖခင်အမည်မှန်မှာ ဦးမုန်လောဒ်လ ၁/မကန(နိုင်)၂၁၁၅၀၃ ဖြစ်ပါသည်။

ဖခင်အမည်မှန်

မြစ်ကြီးနားမြို့၊ ဥယျာဉ်မှူးကိုယ်ပိုင် အထက်တန်းကျောင်း၊ Grade-12 မှ မအေးချမ်းမော်၏ ဖခင်အမည်မှန်မှာ ဦးဂမ်အောင် ၁/ဒဖယ(နိုင်)၀၀၂၁၂၉ ဖြစ်ပါသည်။

ဖခင်အမည်မှန်

ဖားကန့်မြို့နယ်၊ လုံးခင်းအုပ်စု၊ အမက(မူလွန်)ကျောင်း၊ Grade-6မှ မောင်မြတ်မင်းခန့်၏ ဖခင်အမည်မှန်မှာ ဦးဂမ်အောင် ၁/ဒဖယ(နိုင်) ၀၀၂၁၂၉ ဖြစ်ပါသည်။

အများသိစေရန်အသိပေးကြေညာခြင်း

နေပြည်တော်စည်ပင်သာယာရေးကော်မတီ၊ ဈေးများဌာနကွပ်ကဲမှု အောက်ရှိ မြို့မဈေး ဆိုင်ခန်းအမှတ် (ယ-၁၁(က)၊ယ-၁၁(ခ))တို့နှင့် ပတ်သက်၍ ဘဏ်ချေးငွေများအား ကွယ်လွန်သူ ဦးခင်မောင်မြင့်၏ တရားဝင်အမွေဆက်ခံပိုင်ဆိုင်ခွင့်ရှိသည့် ဇနီးဖြစ်သူ ဒေါ်အေးအေးမူ ၁၂/ဗတထ(နိုင်)၀၁၄၃၆၉) မှ ပြေကျေစွာ ပေးဆပ်ခဲ့ပြီးနောက် ၎င်းဆိုင်ခန်းနှင့်ပတ်သက်သည့် ပိုင်ဆိုင်မှုစာရွက်စာတမ်းများအား ပြန်လည်ထုတ်ခွင့် ပြုပါရန် လျှောက်ထားလာမှုအပေါ် ကန့်ကွက်ရန်ရှိပါက တရားဝင်ခိုင်လုံသော အထောက်အထားမူရင်းများနှင့်အတူ ဤကြေညာပါသည့်ရက်မှစ၍ (၇) ရက်အတွင်း နေပြည်တော်ဖွံ့ဖြိုးရေးဘဏ်လီမိတက် (ဇမ္ဗူသီရိဘဏ်ခွဲ) သို့ လာရောက်ကန့်ကွက်နိုင်ပါကြောင်းနှင့် ကန့်ကွက်မှုမရှိပါက လုပ်ထုံးလုပ်နည်းများနှင့်အညီ ဆက်လက်ဆောင်ရွက်သွားမည်ဖြစ်ပါကြောင်း အများသိစေရန် ကြေညာအပ်ပါသည်။

နေပြည်တော်ဖွံ့ဖြိုးရေးဘဏ်လီမိတက်
(ဇမ္ဗူသီရိဘဏ်ခွဲ)
အမှတ်(အေ-၀၉)၊ သီရိရတနာအဆင့်မြင့်ဈေး၊
ဇမ္ဗူသီရိမြို့နယ်၊ နေပြည်တော်

ကန့်ကွက်နိုင်ကြောင်းကြော်ငြာ

ရန်ကုန်တိုင်းဒေသကြီး၊ မြောက်ဥက္ကလာပ(ရွှေပေါက်ကံ)မြို့နယ်၊ မြေတိုင်းရပ်ကွက်အမှတ်(၁၅)၊ ညောင်ရမ်းလမ်း၊ မြေကွက်အမှတ်(၄၉၉)ဟုခေါ်တွင်သော မြေအလျားxအနံ (၂၀x၆၀)ပေရှိ နှစ်(၆၀)မြေငှားဂရန်မြေကွက် အပါအဝင်အကျိုးခံစားခွင့် အရပ်ရပ်အား အမည်ပေါက်ပိုင်ဆိုင်သူ ဒေါ်ဆွေဆွေမြင့်(၁၂/ဥကမ(နိုင်)၁၂၈၂၆၆)(မိခင်ကွယ်လွန်သဖြင့်) အမွေဆက်ခံပိုင်ဆိုင်ထားပြီး ရောင်းချပိုင်ခွင့်ရှိသည်ဟု ဝန်ခံကတိပြုသူ ဦးစည်သူငွေး (၁၂/ဥကမ(နိုင်)၁၉၄၆၅၀)နှင့်ဦးကောင်းမြတ်ငွေး (၁၂/ဥကမ(နိုင်)၂၁၁၂၈၁)တို့ထံမှ ကျွန်ုပ်တို့၏မိတ်ဆွေဖြစ်သူ ဦးဇော်မောင် (၅/ဘတလ(နိုင်)၁၂၀၆၁၁)မှ အပြီးအပိုင် ဝယ်ယူရန်အတွက် စရန်ငွေ တစ်စိတ်တစ်ဒေသကို ပေးချေထားပြီး ဖြစ်ပါသည်။ ဖော်ပြပါကိစ္စနှင့် စပ်လျဉ်း၍ ကန့်ကွက်လိုသူများရှိက ကျွန်ုပ်တို့ထံသို့ တိကျ ခိုင်လုံသော တရားဝင် စာချုပ်စာတမ်းများနှင့် တကွ ယခုကြော်ငြာပါသည့်ရက်မှစ၍ (၇) ရက်အတွင်း လာရောက်ကန့်ကွက်နိုင်ပါသည်။ ယင်းနေ့ကျော်လွန်က အရောင်းအဝယ်ကို ဥပဒေနှင့်အညီ အပြီးဆောင်ရွက်သွားမည်ဖြစ်ကြောင်း ကြေညာအပ်ပါသည်။

လွှဲအပ်ညွှန်ကြားချက်အရ-

ဦးဝင်းသူရဇော် (LL.B)	**ဒေါ်ယမင်းထွေး (LL.B)**	**ဦးရဲသီဟ (LL.B)**
အထက်တန်းရှေ့နေ(စဉ်-၄၂၀၆၆)	**တရားလွှတ်တော်ရှေ့နေ(စဉ်-၁၂၃၆၅)**	**အထက်တန်းရှေ့နေ(စဉ်-၅၆၃၆၆)**

အမှတ် (၁၀၁)၊ ကံကော်မြိုင်(၂)လမ်း၊ (၃၃)ရပ်ကွက်၊ ဒဂုံမြို့သစ်(မြောက်ပိုင်း)မြို့နယ်
ဖုန်း-၀၉-၇၇၂၇၇၇၇၁၂၊ ၀၉-၄၅၆၉၉၆၇၇၆၊ ၀၉-၉၇၃၀၀၂၁၁၇

ကန့်ကွက်နိုင်ကြောင်း ကြေညာခြင်း

နေပြည်တော်၊ ပုဗ္ဗသီရိမြို့၊ တပင်ရွှေထီးရပ်ကွက်၊ မြေတိုင်းရပ်ကွက် အမှတ်(၁၅/တပင်ရွှေထီးရပ်)ရှိ မြေကွက်အမှတ် (ပစ(င) ၃၄၃၅) ကို အမည်ပေါက် တကက သန်းလင်းဦး (ဘ) ဦးထွန်းဦး ၁၂/ဒဂန(နိုင်)၀၀၂၉၈၈ (ကွယ်လွန်) ၏ တရားဝင်အမွေခံဇနီးဖြစ်သူ ဒေါ်နီနီအေး (ဘ) ဦးဖိုးဆန်း ၇/ထတပ(နိုင်) ၀၄၈၆၅၅ မှ အမွေဆက်ခံပိုင်ဆိုင်ကြောင်း ကြေညာစာချုပ်ချုပ်ဆိုရန်အတွက် မြေပုံ၊မြေရာဇဝင် ရေးကူးခွင့်ပြုပါရန် မှတ်ပုံတင်နှင့် အိမ်ထောင်စုစာရင်း၊ အမည်ပေါက်၏ သေဆုံးမှုလက်မှတ်(မိတ္တူ)၊ အမွေခံဇနီး မှန်ကန်ကြောင်း တရားရုံးကျမ်းကျိန်ဆိုချက်(မိတ္တူ)၊ မြေကွက် နေရာချထားစာရင်း (မိတ္တူ) တို့ တင်ပြ၍ လျှောက်ထားလာပါသဖြင့် ကန့်ကွက်လိုသူများ အနေဖြင့် တရားဝင်ပိုင်ဆိုင်မှုစာ ချုပ်စာတမ်းများ၊ တရားရုံးအမိန့်ဒီကရီများ အထောက်အထားခိုင်လုံစွာ တင်ပြ၍ မြို့ပြစီမံကိန်းနှင့်မြေစီမံခန့်ခွဲမှုဌာနသို့ ဤကြေညာချက်ပါရှိသည့်ရက်မှစ၍ (၁၅) ရက်အတွင်း လာရောက်ကန့်ကွက်နိုင်ကြောင်းနှင့် သတ်မှတ်ကာလအတွင်း ကန့်ကွက်မှုမရှိပါက ဌာန၏ လုပ်ထုံးလုပ်နည်းများနှင့်အညီ မြေပုံ၊ မြေရာဇဝင်ရေးကူးခွင့် လျှောက်ထားလာမှုအား ဆက်လက်ဆောင်ရွက်သွားမည်ဖြစ်ကြောင်း ကြေညာလိုက်သည်။

မြို့ပြစီမံကိန်းနှင့် မြေစီမံခန့်ခွဲမှုဌာန
နေပြည်တော်စည်ပင်သာယာရေးကော်မတီ

ကန့်ကွက်နိုင်ကြောင်းကြေညာခြင်း

ဒက္ခိဏသီရိမြို့၊ ရွှေအင်ကြင်းရပ်ကွက်၊ မြေတိုင်းရပ်ကွက်အမှတ် ၁၁/ရွှေအင်ကြင်းရပ်၊ မြေကွက်အမှတ်(ဒ-၅၇)၊ မြေဧရိယာ (၀.၀၈၂)ဧက ရှိ ဦးရဲသွေးဦး (ဘ) ဦးစံမြိုင် ၉/လဝန(နိုင်)၁၆၄၄၀၁ အမည်ပေါက် နှစ် (၃၀) မြေငှားစာချုပ်မြေကွက်ကို ဦးရဲသွေးဦးထံမှ နေပြည်တော် စာချုပ်စာတမ်းမှတ်ပုံတင်ရုံး၏ အထူးကိုယ်စားလှယ် လွှဲအပ်စာအမှတ်(၅၄၀/၂၀၂၃)၊ (၂၄-၂-၂၀၂၃) ရရှိ ထားသူ ဦးတင်ဇော်လင်း (ဘ) ဦးရွှေ ၉/လဝန(နိုင်)၁၂၂၈၉၇ မှ ဒေါ်နှင်းဝတ်ရည် (ဘ) ဦးမြသိန်းထွန်း ၉/မလန(နိုင်) ၁၄၃၅၀၁ နှင့် အရောင်းအဝယ်မှတ်ပုံတင်စာချုပ်ချုပ်ဆိုရန် မြေပုံ၊မြေရာဇဝင် လျှောက်ထားလာပါသဖြင့် ကန့်ကွက်လိုသူများ အနေဖြင့် တရားဝင်ပိုင်ဆိုင်မှု စာချုပ်စာတမ်းများ၊ တရားရုံးအမိန့်ဒီကရီများ အထောက်အထား ခိုင်လုံစွာ တင်ပြ၍ နေပြည်တော်စည်ပင်သာယာရေးကော်မတီ၊ မြို့ပြစီမံကိန်းနှင့် မြေစီမံခန့်ခွဲမှုဌာနသို့ ဤကြေညာချက်ပါရှိသည့်ရက်မှစ၍ (၁၅) ရက်အတွင်း လာရောက်ကန့်ကွက် နိုင်ကြောင်းနှင့် သတ်မှတ်ကာလအတွင်း ကန့်ကွက်မှုမရှိပါက ဌာန၏လုပ်ထုံးလုပ်နည်းများနှင့်အညီ မြေပုံ၊မြေရာဇဝင် လျှောက်ထားလာမှုအား ဆက်လက်ဆောင်ရွက်ပေးသွားမည်ဖြစ်ကြောင်း ကြေညာလိုက်သည်။

မြို့ပြစီမံကိန်းနှင့်မြေစီမံခန့်ခွဲမှုဌာန
နေပြည်တော်စည်ပင်သာယာရေးကော်မတီ

အများသိစေရန်ကြေညာခြင်း

နေပြည်တော်၊ ဇမ္ဗူသီရိမြို့နယ်၊ သုခသိဒ္ဓိရပ်ကွက်၊ သုခတော်ဝင်အိမ်ရာ၊ မြေညီထပ်၊ တိုက်(S-1)၊ အခန်း(၀၂)နှင့် ပတ်သက်၍ ဘဏ်ချေးငွေများအား ကွယ်လွန်သူ ဦးတင်အောင်၏တရားဝင်အမွေဆက်ခံ ပိုင်ဆိုင်ခွင့်ရှိသည့် ဇနီးဖြစ်သူ ဒေါ်သန်းသန်းမြင့်(၁၂/မဂတ(နိုင်)၀၁၈၁၃၃)မှ ပြေကျေစွာပေးဆပ်ခဲ့ပြီးနောက် ၎င်းတိုက်ခန်းနှင့်ပတ်သက်သည့် ပိုင်ဆိုင်မှုစာရွက်စာတမ်းများအား ပြန်လည်ထုတ်ယူခွင့်ပြုပါရန် လျှောက်ထားလာမှုအပေါ် ကန့်ကွက်လိုသူများရှိပါက တရားဝင်ခိုင်လုံ သော အထောက်အထားမူရင်းများနှင့်အတူ ဤ ကြော်ငြာသည့်ရက်မှ (၇)ရက်အတွင်း နေပြည်တော်ဖွံ့ဖြိုးရေးဘဏ်လီမိတက်(ဇမ္ဗူသီရိဘဏ်ခွဲ)သို့ လာရောက်၍ စာရွက်စာတမ်း အထောက်အထားများနှင့်အတူ ကန့်ကွက်နိုင်ပါကြောင်းနှင့် ကန့်ကွက်မှုမရှိပါက ဘဏ်လုပ်ထုံးလုပ်နည်းများ နှင့်အညီ ဆက်လက်ဆောင်ရွက်သွားမည်ဖြစ်ပါကြောင်း အသိပေး ကြေညာအပ်ပါသည်။

နေပြည်တော်ဖွံ့ဖြိုးရေးဘဏ်လီမိတက်
(ဇမ္ဗူသီရိဘဏ်ခွဲ)
အမှတ်(အေ-၀၉)၊ သီရိရတနာအဆင့်မြင့်ဈေး၊
ဇမ္ဗူသီရိမြို့နယ်၊ နေပြည်တော်
ဖုန်း-၀၉-၈၉၇၇၅၃၂၄၆

ဖောင်းကြွနံပါတ်ပြားပျောက် လျှောက်ထားခြင်း

ယာဉ်အမှတ် 50W/67049 ၏ ဖောင်းကြွနံပါတ်ပြားပျောက်ဆုံး၍ ထုတ်ပေးပါရန် လျှောက်ထားလာပါသဖြင့် ယခင်ထုတ်ပေးခဲ့သည့် ဖောင်းကြွနံပါတ်ပြားပျက်ပြယ်ပါကြောင်း အများသိစေရန် ကြေညာအပ်ပါသည်။

ကညန၊ ခရိုင်ရုံး(မန္တလေးတောင်ပိုင်း)

ဖောင်းကြွနံပါတ်ပြားပျောက် လျှောက်ထားခြင်း

ယာဉ်အမှတ် 64W/84171 ၏ ဖောင်းကြွ နံပါတ်ပြား ပျောက်ဆုံး၍ ထုတ်ပေးပါရန် လျှောက်ထားလာပါသဖြင့် ယခင်ထုတ်ပေးခဲ့သည့် ဖောင်းကြွ နံပါတ်ပြားပျက်ပြယ်ပါကြောင်း အများသိစေရန် ကြေညာအပ်ပါသည်။

ကညန၊ ခရိုင်ရုံး
(မန္တလေးတောင်ပိုင်း)

ဖောင်းကြွနံပါတ်ပြားပျောက် လျှောက်ထားခြင်း

ယာဉ်အမှတ် 4W/80425 ၏ ဖောင်းကြွနံပါတ်ပြား ပျောက်ဆုံး၍ ထုတ်ပေးပါရန် လျှောက်ထားလာပါသဖြင့် ယခင်ထုတ်ပေးခဲ့သည့် ဖောင်းကြွနံပါတ်ပြား ပျက်ပြယ်ပါကြောင်း အများသိစေရန် ကြေညာအပ်ပါသည်။

ကညန၊ခရိုင်ရုံး
(မန္တလေးတောင်ပိုင်း)

သားအဖြစ်မှ အမွေပြတ်စွန့်လွှတ်ကြောင်း

မန္တလေးတိုင်းဒေသကြီး၊ မိတ္ထီလာခရိုင်၊ အောင်ဇေယျာရပ်ကွက်၊ နယ်မြေ(၆)နေ ဦးအောင်ဇေယျာမင်း ၉/မထလ(နိုင်)၁၈၅၉၉၊ ဒေါ်ခင်ထွေး ၉/မထလ(နိုင်)၂၁၃၇၁၁ တို့၏သား မောင်သက်မောင်စိုး ၉/မထလ(နိုင်)၃၅၀၉၂၇ သည် မိဘစိတ်ဆင်းရဲအောင် အမျိုးမျိုးပြုလုပ်နေပြီး မိမိဆန္ဒအလျောက် နေအိမ်မှ ဆင်းသွားသဖြင့် ယနေ့မှစ၍ သားအဖြစ်မှ အမွေပြတ် စွန့်လွှတ်လိုက်သည်။ မောင်သက်မောင်စိုးသည် မိသားစုနှင့် လုံးဝ(လုံးဝ)ပတ်သက်ခြင်းမရှိတော့ပါကြောင်းနှင့် နောက်နောင်တွင် ၎င်းနှင့်ပတ်သက်သော ကိစ္စများကို လုံးဝ(လုံးဝ)တာဝန်ယူ ဖြေရှင်းပေးမည်မဟုတ်ကြောင်း အများသိစေရန် ကြေညာအပ်ပါသည်။

(ဘ)ဦးအောင်ဇေယျာမင်း-
(အမိ)ဒေါ်ခင်ထွေး

ရန်ကုန်တိုင်းဒေသကြီး၊လှိုင်သာယာမြို့နယ်၊ (၈)ရပ်ကွက်၊ ကျွန်စစ်မင်း(၁)အိမ်ရာ၊ (၈)ခန်းတွဲ(၅)ထပ်တိုက်၊ တိုက်အမှတ်(၈၃)၊ အခန်းအမှတ်(၃၀၈) ၊ တတိယထပ်၊ ကြမ်းခင်းဧရိယာ (၄၈၄ စ / ပေ)၊ ဦးရဲမြင့် (အိုးအိမ်အမည်ပေါက်)၊ တိုက်ခန်း (၁)ခန်း အပါအဝင် ယင်းတိုက်ခန်း၏အကျိုးခံစားခွင့် အရပ်ရပ်အားလုံးနှင့် ပတ်သက်၍ ကန့်ကွက်နိုင်ပါကြောင်း အများသိစေရန်

အထက်ခေါင်းစဉ်ပါ တိုက်ခန်းနှင့်ယင်းတိုက်ခန်းပေါ်ရှိ အကျိုးခံစားခွင့်အရပ်ရပ်အားလုံးတို့သည် ဒေါ်ဝေမာသင်း (၁၂/လမန(နိုင်)၁၃၂၈၅၄)က အမည်ပေါက်ဦးရဲမြင့်ထံမှ ဝယ်ယူပိုင်ဆိုင်ထားပြီး တရားဝင် ရောင်းချပိုင်ခွင့်ရှိ၍ အပေါင်အနှံ အရှုပ်အရှင်းကင်းကြောင်းဝန်ခံလျက် ကျွန်ုပ်တို့၏မိတ်ဆွေအား ရောင်းချရန် ကမ်းလှမ်းပါသောကြောင့် ကျွန်ုပ်တို့၏မိတ်ဆွေမှလည်း ဝယ်ယူရန်အတွက် စရန်ငွေတစ်စိတ်တစ်ဒေသကို ပေးချေပြီး၍ အဆိုပါတိုက်ခန်းနှင့်ပတ်သက်ပြီး ပိုင်ရေးဆိုင်ခွင့်ရှိသူမည်သူမဆို ခိုင်လုံသောစာချုပ်၊ စာတမ်းမူရင်းအထောက်အထားများနှင့်တကွ ကျွန်ုပ်တို့ထံသို့ ဤကြော်ငြာပါသည့်ရက်မှစ၍ (၁၄) ရက်အတွင်း လာရောက်ကန့်ကွက်နိုင်ပါကြောင်းနှင့် သတ်မှတ်ရက်အတွင်း ကန့်ကွက်မည့်သူမရှိပါက အရောင်းအဝယ်ကို ဥပဒေနှင့်အညီ တရားဝင်ပြီးမြောက် အောင်မြင်အောင် ဆက်လက်ဆောင်ရွက်သွားမည်ဖြစ်ကြောင်း အများသိစေရန် ကြေညာအပ်ပါသည်။

လွှဲအပ်ညွှန်ကြားချက်အရ -

ဒေါ်နန့်စန္ဒာဝင်း (ဥပဒေဘွဲ့)	**ဒေါ်နော်ဝင်းသန္တာဖေါ(ဥပဒေဘွဲ့)**
တရားလွှတ်တော်ရှေ့နေ(စဉ် - ၁၂၆၃၈)	**တရားလွှတ်တော်ရှေ့နေ(စဉ်-၁၆၁၂၄)**

အင်းစိန်စုပေါင်းရုံးဝင်း၊ ရန်ကုန်မြို့။ ဖုန်း-၀၉-၇၉၉၇၇၆၅၄၄၊ ၀၉-၂၆၂ ၃၉၇၁၆၉

ယာဉ်မှတ်ပုံတင်စာအုပ် မိတ္တူလျှောက်ထားခြင်း

ယာဉ်အမှတ် 16W/ 53447 Honda Dream 125 M/C ယာဉ်လက်ဝယ်ရှိသူ ဦးနေမျိုးနိုင် ၁၄/ဝခမ (နိုင်)၁၄၄၂၄၃ က ယာဉ်မှတ်ပုံတင်စာအုပ် (ကမ-၃) ပျောက်ဆုံး၍ မိတ္တူထုတ်ပေးရန် လျှောက်ထားလာပါသည်။ ကန့်ကွက်လိုပါက ခိုင်လုံသော အထောက်အထားများဖြင့် ကြော်ငြာသည့်ရက်မှ ရက် (၃၀) အတွင်း အောက်ဖော်ပြပါ ရုံးသို့ လူကိုယ်တိုင် လာရောက် ကန့်ကွက်နိုင်ပါသည်။

ကညန၊
တိုင်းဒေသကြီးရုံး(ပုသိမ်မြို့)

ယာဉ်မှတ်ပုံတင်စာအုပ် မိတ္တူလျှောက်ထားခြင်း

ယာဉ်အမှတ် 75W/ 14833 TVS Rock z 125 M/C ယာဉ်လက်ဝယ်ရှိသူ ဦးသိန်းဇော် ၁၄/လပတ(နိုင်) ၁၅၈၂၉၇ က ယာဉ်မှတ်ပုံ တင်စာအုပ် (ကမ-၃) ပျောက်ဆုံး၍ မိတ္တူထုတ်ပေးရန် လျှောက်ထားလာပါသည်။ ကန့်ကွက်လိုပါက ခိုင်လုံသော အထောက်အထားများဖြင့် ကြော်ငြာသည့်ရက်မှ ရက် (၃၀) အတွင်း အောက်ဖော်ပြပါ ရုံးသို့ လူကိုယ်တိုင် လာရောက် ကန့်ကွက်နိုင်ပါသည်။

ကညန၊
တိုင်းဒေသကြီးရုံး(ပုသိမ်မြို့)

ယာဉ်မှတ်ပုံတင်စာအုပ် မိတ္တူလျှောက်ထားခြင်း

ယာဉ်အမှတ် 21W/8848, Henain 110 ယာဉ်လက်ဝယ်ရှိသူ ဒေါ်ဥမ္မာမြင့် ၅/ဟမလ(နိုင်)၀၀၃၃၂၁ က (ကမ-၃) ပျောက် ဆုံး၍ မိတ္တူထုတ် ပေးရန် လျှောက်ထားလာပါသည်။ ကန့်ကွက်လိုပါက ခိုင် လုံသော အထောက်အထားများဖြင့် ကြော်ငြာသည့်ရက်မှ ရက်(၃၀)အတွင်း အောက် ဖော်ပြပါ ရုံးသို့ လူကိုယ် တိုင် လာရောက် ကန့်ကွက်နိုင်ပါသည်။

ကညန၊ ခရိုင်ရုံး (စစ်ကိုင်း)

ယာဉ်မှတ်ပုံတင်စာအုပ် မိတ္တူလျှောက်ထားခြင်း

ယာဉ်အမှတ် 82W/36397 Yunde 110 M/C ယာဉ်လက်ဝယ်ရှိသူ ဒေါ်ငွေးငွေး ၉/ပသက(နိုင်)၁၀၇၃၃၄ က (ကမ-၃) ပျောက်ဆုံး၍ မိတ္တူထုတ် ပေးရန် လျှောက်ထားလာပါသည်။ ကန့်ကွက်လိုပါက ခိုင်လုံသော အထောက်အထားများဖြင့် ကြော်ငြာသည့်ရက်မှ ရက် (၃၀) အတွင်း အောက်ဖော်ပြပါ ရုံးသို့ လူကိုယ်တိုင် လာရောက် ကန့်ကွက်နိုင်ပါသည်။

ကညန၊ ခရိုင်ရုံး
(မန္တလေးတောင်ပိုင်း)
မန္တလေးမြို့

ဖောင်းကြွနံပါတ်ပြားပျောက် လျှောက်ထားခြင်း

ယာဉ်အမှတ် 4E/4276 အမည်ပေါက်ပိုင်ဆိုင်သူ ဦးအောင်ကြည် ၁၂/တတန(နိုင်)၀၀၅၄၁၅ ၏ ဖောင်းကြွနံပါတ်ပြားပျောက်ဆုံး ထုတ်ပေးရန် လျှောက်ထားလာပါသဖြင့် ယခင်ထုတ်ပေးခဲ့သည့် ဖောင်းကြွနံပါတ်ပြား အလိုအလျောက် ပျက်ပြယ်ပါ ကြောင်း အများသိစေရန် ကြေညာအပ်ပါသည်။

ကညန၊ ခရိုင်ရုံး
(ရန်ကုန်တောင်ပိုင်း)
သန်လျင်မြို့

ငြင်းချက်ထုတ်ရန်ဆင့်စာ
(တရားမကျင့်ထုံးဥပဒေ အမိန့် ၅၊ နည်းဥပဒေ ၂၀)
ပြည်ကြီးတံခွန်မြို့နယ် တရားရုံးတော်
၂၀၂၆ ခုနှစ်၊ တရားမကြီးမှုအမှတ် - ၂၁၅

ဒေါ်ခင်မူကြည် နှင့် ဦးလှငွေ
တရားလို တရားပြိုင်

မန္တလေးမြို့၊ ပြည်ကြီးတံခွန်မြို့နယ်၊ အကွက်အမှတ်(အ-၁၈/၄၂)၊ ငွေတော်ကျီကုန်းရပ်ကွက် နေ- ဦးလှငွေ(ဘ)ဦးချစ်သုန် (ယခုနေရပ်လိပ်စာမသိ) သိစေရမည်။

တရားပြိုင် ဦးလှငွေ(ဘ)ဦးချစ်သုန် သင့်အပေါ်၌ တရားလိုဒေါ်ခင်မူကြည်က "မန္တလေးမြို့၊ ပြည်ကြီးတံခွန်မြို့နယ်၊ (၈)ရပ်ကွက်၊ အကွက်အမှတ် (နန-၂၀)၊ ဦးပိုင်အမှတ်(၃၁)၊ ဧရိယာ (၀.၀၅၅၁)ဧက အကျယ်အဝန်းရှိ ဦးလှငွေ အမည်ပေါက် ဂရန်မြေကွက်အား ပဋိညာဉ်အတိုင်း မှတ်ပုံတင်အရောင်းအဝယ်စာချုပ် ချုပ်ပေးစေလိုမှု" ရလိုကြောင်း လျှောက်ထားစွဲဆိုသည်ဖြစ်၍ သင်ကိုယ်တိုင်ဖြစ်စေ၊ ၎င်းအမှုနှင့် စပ်လျဉ်း၍ အရေးကြီးသည့် စကားအရပ်ရပ်တို့ကို ချေပပြောဆိုနိုင်သူ သင့်ကိုယ်စားလှယ်နှင့်ဖြစ်စေ၊ ရှေ့နေနှင့်ဖြစ်စေ၊ ၂၀၂၆ ခုနှစ်၊ ဩဂုတ်လ ၂၈ ရက် (၁၃၈၈ ခုနှစ်၊ ဝါခေါင်လပြည့် ၁၅ ရက်) မွန်းမတည့်မီ (၁၀:၀၀) နာရီတွင် အထက်အမည်ပါသူ တရားလို၏ အဆိုလွှာကို ထုချေရှင်းလင်းရန် ရုံးတော်သို့ လာရောက်ရမည်။ ၎င်းအပြင် အထက်ပါနေ့ရက်တွင် သင်မလာရောက် ပျက်ကွက်ခဲ့လျှင် သင့်မျက်ကွယ်တွင် ငြင်းချက်များကို ထုတ်ပေးလိမ့်မည်။ ၎င်းအပြင် တရားလိုက ကြည့်ရှုလိုသည့် စာချုပ်စာတမ်းများနှင့် သင်က ထုချေတင်ပြ အမှီပြုလိုသည့် စာချုပ်စာတမ်း အစရှိသည်တို့ကို သင်နှင့်အတူ ယူဆောင်လာရမည်။ သို့မဟုတ် သင့်ကိုယ်စားလှယ် ရှေ့နေလက်တွင် ထည့်အပ်လိုက်ရမည်။ သင်က ထုချေလွှာ တင်သွင်းလိုလျှင် အမှုမဆိုင်မီ လေးရက်က တင်သွင်းရမည်။

၂၀၂၆ ခုနှစ်၊ ဩဂုတ်လ ၁၄ ရက်တွင် ဤရုံးတော်တံဆိပ်ရိုက်နှိပ်၍ ကျွန်ုပ်လက်မှတ်ရေးထိုး ထုတ်ပေးလိုက်သည်။

(ကြည်ပြာဆင့်)
မြို့နယ်တရားသူကြီး
ပြည်ကြီးတံခွန်မြို့နယ်တရားရုံး

ကန့်ကွက်နိုင်ပါကြောင်း ကြေညာချက်

နေပြည်တော်၊ ဇမ္ဗူသီရိမြို့နယ်၊ သုခသိဒ္ဓိရပ်ကွက်၊ သုခတော်ဝင်အိမ်ရာ၊ တိုက်အမှတ် (B-8) ၊ဒုတိယထပ်၊ အခန်းအမှတ်(၂၂)ဟု ခေါ်တွင်သည့် အမှုတွဲအမှတ်-၂၁၅၃/၃၁-၈-၂၀၂၂ ရက်စွဲပါ ဒေါ်ခင်မော်မော် (ဘ)ဦးဝင်းမောင် အမည်ပေါက် တိုက်ခန်းအပါအဝင် အကျိုးခံစားခွင့် အရပ်ရပ် အားလုံးတို့အား မူလပိုင်ရှင် ဒေါ်ခင်မော်မော်ထံမှ(၁၈-၆-၂၀၂၆) ရက်တွင် ဒေါ်တင်မချစ်က ဝယ်ယူပိုင်ဆိုင်လက်ရှိဖြစ်ခဲ့ပြီးနောက် ဒေါ်တင်မချစ်ထံမှ ကျွန်ုပ်၏မိတ်ဆွေ ဒေါ်အေးမိ(ခ) ဒေါ်အေးချယ်ရီအောင် (ဘ) ဦးရန်အောင် ၁၂/ပဘတ (နိုင်)၀၃၄၉၉၈ မှ အထက်ပါ တိုက်ခန်းအပါအဝင် အကျိုးခံစားခွင့်အရပ်ရပ်အားလုံးတို့အား ကာလတန်ဖိုးဖြင့် သတ်မှတ်သဘောတူအရောင်းအဝယ်ပြု၍ စရန်ငွေတစ်စိတ်တစ်ဒေသ ပေးအပ်ဝယ်ယူထားပြီး ဖြစ်ပါသည်။ ထိုတိုက်ခန်းအား အပြီးသတ် ကျန်ငွေပေးချေ၍ အရောင်းအဝယ်စာချုပ်ချုပ်ဆိုခြင်း၊ အမည်ပြောင်းခြင်း အစရှိသည့် ကိစ္စရပ်များအား ဥပဒေ လုပ်ထုံးလုပ်နည်းနှင့်အညီ ဆက်လက်ဆောင်ရွက်မည် ဖြစ်ပါသောကြောင့် ယခုကြေညာပါသည့်ရက်မှစ၍ (၇) ရက်အတွင်း တရားဝင် စာရွက်စာတမ်းများနှင့်တကွ လာရောက်ကန့်ကွက်နိုင်ပါကြောင်းနှင့် သတ်မှတ်ရက်အတွင်း လာ ရောက် ကန့်ကွက်ခြင်းမရှိပါက ဥပဒေနှင့်အညီ ဆက်လက်ဆောင်ရွက်သွားမည်ဖြစ်ပါကြောင်း အများသိစေရန် ကြေညာအပ်ပါသည်။

လွှဲအပ်ညွှန်ကြားချက်အရ-

ဒေါ်သက်သက်ခိုင် LL.B	**ဦးသန့်ဇော်ဦး**	**ဒေါ်ဟေမာနှင်း(ခ)**
DBL, DIL,IP LAW,	**(BA.Psy,PGDL)**	**ဒေါ်ဟေမာနှင်း LL.B**
(Switzerland)	**စဉ်-၅၇၃၆၇/၂၀၂၆**	**စဉ် - ၁၈၀၈၇/၂၀၂၂**
စဉ်-၉၀၉၂ / ၂၀၁၃	**အထက်တန်းရှေ့နေ**	**တရားလွှတ်တော်ရှေ့နေ**
တရားလွှတ်တော်ရှေ့နေ		
ဒေါ်ပြည့်ပြည့်ဖြိုး LL.B	**ဒေါ်ယမုံခင် LL.B**	**ဒေါ်စုလတ်ဖြူ LL.B**
စဉ်-၁၉၇၄၉/၂၀၂၅	**စဉ် - ၅၆၂၄၂/၂၀၂၄**	**စဉ် - ၅၆၂၅၆/၂၀၂၄**
တရားလွှတ်တော်ရှေ့နေ	**အထက်တန်းရှေ့နေ**	**အထက်တန်းရှေ့နေ**

တိုက်-M-5၊ အခန်းအမှတ်(၁၂) ၊ သုခတော်ဝင်အိမ်ရာ၊ သုခသိဒ္ဓိရပ်ကွက်၊
ဇမ္ဗူသီရိမြို့နယ်၊ နေပြည်တော်၊
ဖုန်း-၀၉-၄၃၁၃၁၀၄၅၊ ၀၉-၇၉၈၃၄၁၉၆၇၊
၀၉-၄၂၀၇၅၂၂၀၈၊ ၀၉-၉၆၉၆၆၁၄၃၆

ယာဉ်မှတ်ပုံတင်စာအုပ် မိတ္တူလျှောက်ထားခြင်း

ယာဉ်အမှတ် 79W/36165 Daung-110(Dayang) ယာဉ်လက်ဝယ်ရှိသူ Orchid Queen Co;ltd က ကမ-၃ ပျောက် မိတ္တူ လျှောက်ထားလာပါသဖြင့် ကန့်ကွက်လိုပါက ခိုင်လုံသော အထောက်အထားများဖြင့် ကြော်ငြာသည့်ရက်မှ ရက် (၃၀)အတွင်း အောက်ဖော်ပြပါရုံးသို့ လာရောက်ဆက်သွယ် ဆောင်ရွက်ပါရန်။

ကညန၊ ခရိုင်ရုံး
(မင်းဘူး)

ယာဉ်မှတ်ပုံတင်စာအုပ် မိတ္တူလျှောက်ထားခြင်း

ယာဉ်အမှတ် 86W/56900 Dayang- 125 ယာဉ်လက်ဝယ်ရှိသူ Myanmar New Power Co;ltd က ကမ-၃ပျောက် မိတ္တူလျှောက်ထားလာပါသဖြင့် ကန့်ကွက်လိုပါက ခိုင်လုံသော အထောက်အထားများဖြင့် ကြော်ငြာသည့်ရက်မှ ရက်(၃၀) အတွင်း အောက်ဖော်ပြပါရုံးသို့ လာရောက် ဆက်သွယ် ဆောင်ရွက်ပါရန်။

ကညန၊ ခရိုင်ရုံး
(မင်းဘူး)

ယာဉ်မှတ်ပုံတင်စာအုပ် မိတ္တူလျှောက်ထားခြင်း

ယာဉ်အမှတ် 48W/59377 Honda Click 125 ယာဉ်လက်ဝယ်ရှိသူ ဦးဝင်းမင်းထွန်း ၉/မထလ(နိုင်) ၃၂၈၂၀၆ က ယာဉ်မှတ်ပုံတင်စာအုပ် (ကမ-၃) ပျောက်ဆုံး၍ မိတ္တူထုတ်ပေးရန် လျှောက်ထားလာပါသည်။ ကန့်ကွက်လိုပါက ခိုင်လုံသော အထောက်အထားများဖြင့် ကြော်ငြာသည့်ရက်မှ ရက် (၃၀) အတွင်း အောက်ဖော်ပြပါရုံးသို့ လူကိုယ်တိုင် လာရောက်ကန့်ကွက်နိုင်ပါသည်။

ကညန၊ ခရိုင်ရုံး
(မန္တလေးမြောက်ပိုင်း) မန္တလေးမြို့

ယာဉ်မှတ်ပုံတင်စာအုပ် မိတ္တူလျှောက်ထားခြင်း

ယာဉ်အမှတ် 54W/1306 Honda Click 125 ယာဉ်လက်ဝယ်ရှိသူ ဦးခင်သိန်း ၁၁/တကန(နိုင်) ၀၀၆၆၆၄က ယာဉ်မှတ်ပုံတင်စာအုပ် (ကမ-၃) ပျောက်ဆုံး၍ မိတ္တူထုတ်ပေးရန် လျှောက်ထားလာပါသည်။ ကန့်ကွက်လိုပါက ခိုင်လုံသော အထောက်အထားများဖြင့် ကြော်ငြာသည့်ရက်မှ ရက် (၃၀) အတွင်း အောက်ဖော်ပြပါရုံးသို့ လူကိုယ်တိုင် လာရောက်ကန့်ကွက်နိုင်ပါသည်။

ကညန၊ ခရိုင်ရုံး
(မန္တလေးမြောက်ပိုင်း) မန္တလေးမြို့

ကြော်ငြာစာ
(အမွေဆက်ခံခြင်းအက်ဥပဒေပုဒ်မ ၂၈၃)
အောင်မြေသာစံခရိုင်တရားရုံးတော်
၂၀၂၆ ခုနှစ်၊ တရားမအထွေထွေမှုအမှတ်- ၅၄

ကွယ်လွန်သူ ဦးဇော်လွင် ၏ ကျန်ရစ်သောပစ္စည်းများနှင့် စပ်လျဉ်းသည့်အမှု

မန္တလေးတိုင်းဒေသကြီး၊ အောင်မြေသာစံခရိုင်၊ ပုသိမ်ကြီးမြို့နယ် ရွှေးစု ကျေးရွာ၌ နေထိုင်ခဲ့သော ကွယ်လွန်သူ ဦးဇော်လွင် ၏ ကျန်ရစ်သောပစ္စည်းအပေါ်၌ အမွေထိန်းလက်မှတ်စာထုတ်ပေးပါမည့်အကြောင်းနှင့် ဒေါ်ဆွေဆွေအောင် က အမွေဆက်ခံခြင်းအက်ဥပဒေအရ လျှောက်ထားသဖြင့် ဤအမှုကို ၂၀၂၆ခုနှစ်၊ ဩဂုတ်လ ၂၈ ရက် (၁၃၈၈ ခုနှစ်၊ ဝါခေါင်လပြည့်နေ့)တွင် ဆိုင်ဆိုကြားနာရန် ချိန်းဆိုထားသည်ဖြစ်သောကြောင့် ထိုကွယ်လွန်သူ ဦးဇော်လွင် ၏ ကျန်ရစ်သော ပစ္စည်းများတွင် အကျိုးစီးပွားသက်ဆိုင်သည်အဆိုရှိသူတို့အား အဆိုပါအမှုတွင် ၎င်းတို့ (လာရောက် ဆိုင်ဆိုရန်သင့်လျော်မည်ဟုထင်မြင်လျှင်) ဆိုခဲ့သော၂၀၂၆ ခုနှစ်၊ ဩဂုတ်လ ၂၈ ရက် (၁၃၈၈ခုနှစ်၊ ဝါခေါင်လပြည့်နေ့)၌ မိမိတို့ ကိုယ်တိုင်သော်လည်းကောင်း၊ ကိုယ်စားလှယ်တစ်ဦးအားဖြင့်သော်လည်းကောင်း၊ လာရောက်ဆိုင်ဆိုရန်နှင့် အမွေထိန်းလက်မှတ်မထုတ်ပေးမီ မှတ်တမ်းများကိုကြည့်ရှုရန် အမွေဆက်ခံခြင်းအက်ဥပဒေပုဒ်မ ၂၈၃ နှင့်အညီ ဆင့်ဆိုလိုက်သည်။ လာရောက်ခြင်း မရှိ ပျက်ကွက်ခဲ့လျှင် ရုံးတော်က ဒေါ်ဆွေဆွေအောင် ၏ လျှောက်လွှာအပေါ်၌ စစ်ဆေးဆောင်ရွက်ပြီးလျှင် ၎င်းအမှု အကြောင်းအရာတွင် စီရင်ချက် ချမှတ်လိမ့်မည်ဖြစ်သည်။

၂၀၂၆ ခုနှစ်၊ ဩဂုတ်လ ၁၄ ရက်တွင် ဤရုံးတော် တံဆိပ် ရိုက်နှိပ်၍ ကျွန်ုပ်လက်မှတ်ရေးထိုး ထုတ်ပေးလိုက်သည်။

(ခင်မြတ်ဇင်)
ခရိုင်တရားသူကြီး
အောင်မြေသာစံခရိုင်တရားရုံး

အမည်မှန်နှင့် မွေးသက္ကရာဇ်အမှန်

စစ်ကိုင်းတိုင်းဒေသကြီး၊ ဟုမ္မလင်းမြို့၊ အထက(၁) Grade-6 မှ မမိဇွမ်းသေး၏ အမည်မှန်မှာ မမိဇွမ်းဖိုင်းသေး ၅/လရန(နိုင်) ၀၁၈၂၀၇ ဖြစ်ပါကြောင်းနှင့် မွေးသက္ကရာဇ်အမှန်မှာ ၂၇-၃-၂၀၁၄ ဖြစ်ပါကြောင်း။

ဖခင်အမည်မှန်

မင်္ဂလာဒုံခရိုင်၊ ရွှေပြည်သာမြို့နယ်၊ အလက(၁၂)ကျောင်း Grade-7မှ မောင်နေမျိုး၏ ဖခင်အမည်မှန်မှာ ဦးဝင်း ၈/နမန(နိုင်) ၁၁၄၄၇၅ ဖြစ်ပါကြောင်း။

ဖောင်းကြွနံပါတ်ပြားပျောက်လျှောက်ထားခြင်း

ယာဉ်အမှတ် 2I/6629 ၏ ဖောင်းကြွနံပါတ်ပြားပျောက်ဆုံး၍ ထုတ်ပေးပါရန် လျှောက်ထားလာပါသဖြင့် ယခင်ဖောင်းကြွနံပါတ်ပြား ပျက်ပြယ်ပါကြောင်း အများသိစေရန် ကြေညာအပ်ပါသည်။

ကညန၊ ခရိုင်ရုံး(ကျောက်ဆည်)

ကန့်ကွက်နိုင်ကြောင်း အများသိစေရန် ကြေညာခြင်း

မန္တလေးတိုင်းဒေသကြီး၊ ပြင်ဦးလွင်ခရိုင်၊ ပြင်ဦးလွင်မြို့ ၊ ရပ်ကွက်ကြီး (၂၁)၊ မိုးကြိုးကွက်သစ်၊ စ.တ.သ နယ်မြေ၊ လမ်းသွယ်(၄)၊ ကံ့ကော်လမ်းနှင့် စံပယ်လမ်းကြားရှိအကွက်အမှတ်(၄၃၉)၊ အိမ်အမှတ်(၁၇၇)ဟု ခေါ်ဆိုသည့် မြေဧရိယာ (၃၀x၄၀) ပေ အကျယ်အဝန်းရှိ ခြံကွက်နှင့် ယင်းခြံကွက်ပေါ်ရှိ နေအိမ်အဆောက်အအုံ လျှပ်စစ်မီတာ (ဆက်လက်သုံးစွဲခွင့်)အပါအဝင် အကျိုးခံစားခွင့်အရပ်ရပ်တို့ကို အရောင်းအဝယ် စာချုပ်စာတမ်း အဆက်စပ်ဖြင့် ဝယ်ယူပိုင်ဆိုင်ထားပြီး ရောင်းချပိုင်ခွင့်ရှိသည်ဟု ဝန်ခံကတိပြုသူ (၁)ဒေါ်ထားထားမိုး ၉/မမန(နိုင်)၀၀၀၁၃၁၊ (၂) ဒေါ်စုမြတ်ဖြိုး ၉/ပဥလ(နိုင်)၁၃၇၄၂၆ထံမှ ကျွန်ုပ်၏မိတ်ဆွေဖြစ်သူ ဒေါ်သင်း၊ (၅/အရတ(နိုင်)၀၄၇၉၄၄) (ဘ) ဦးကျော်က အပိုင်ဝယ်ယူရန်အတွက် ရောင်းဖိုးငွေ၏ တစ်စိတ်တစ်ဒေသကို စရန်ငွေအဖြစ် ပေးချေပြီးဖြစ်၍ ပိုင်ရေးဆိုင်ခွင့်ရှိသူ မည်သူမဆို ဤသတင်းစာပါကြော်ငြာရက်မှ (၁၄) ရက်အတွင်း ခိုင်လုံသော ပိုင်ဆိုင်မှု စာရွက်စာတမ်း အထောက်အထားမူရင်းများနှင့်တကွ ကျွန်ုပ်ထံမှ လာရောက်ကန့်ကွက်နိုင်ပါသည်။ သတ်မှတ်ရက်အတွင်း ကန့်ကွက်မည့်သူမရှိပါက ကျွန်ုပ်၏မိတ်ဆွေ ဘက်မှအရောင်းအဝယ်ပြီးဆုံးသည်အထိ ဥပဒေနှင့်အညီ ဆက်လက်ဆောင်ရွက် သွားမည်ဖြစ်ကြောင်း အများသိစေရန် ကြေညာအပ်ပါသည်။

ဒေါ်သင်း ၅/အရတ(နိုင်)၀၄၇၉၄၄ ၏လွှဲအပ်ညွှန်ကြားချက်အရ-
ဦးမောင်မောင်စိုး (LL.B)
အထက်တန်းရှေ့နေ (စဉ်-၂၈၇၂၆)
ရပ်ကွက်ကြီး(၂၁)၊ မိုးကြိုးရွာမ(၃) ၊ ပြင်ဦးလွင်မြို့
ဖုန်း - ၀၉ - ၉၇၆၀၁၁၁၈၁ ၊ ၀၉-၆၆၆၇၇၇၆၆၅၈

ကန့်ကွက်နိုင်ကြောင်း ကြော်ငြာခြင်း

မုံရွာမြို့၊ ဘုရားကြီးရပ်ကွက် ၊ အကွက်အမှတ် (၁၀) တရုတ်တန်း၊ ဦးပိုင်အမှတ်(၂၂) ဧရိယာ (၀.၀၂၈) ဧကရှိ မအေးအေး အမည်ပေါက်မြေကွက်ကို ဒေါ်ဥမ္မာထွန်းမှ အမည်ပြောင်း လျှောက်ထားရာ အကျိုးအကြောင်း ဖော်ပြချက် ခိုင်လုံစွာဖြင့် ကန့်ကွက် တင်ပြနိုင်သူ မည်သူမဆို ယခု လျှောက်ထားခြင်းကို ဆောင်ရွက်မပေးသင့်ကြောင်း အထောက်အထားခိုင်လုံစွာဖြင့် ကန့်ကွက်လွှာ များကို ဤရုံးသို့ ကြော်ငြာသည့် ရက်မှစ၍ ရက်ပေါင်း (၃၀) အတွင်း ကန့်ကွက်နိုင်ကြောင်းနှင့် ကန့်ကွက်မှုမရှိပါက လျှောက်ထားသူအား အထက်မြန်မာပြည်မြေနှင့် အခွန်စည်းမျဉ်းဥပဒေ ပြဋ္ဌာန်းချက်များနှင့် အညီ (ဘိုးဘပိုင်အမည်ပြောင်း) ခွင့်ပြုမည်ဖြစ်ကြောင်း အသိပေးကြေညာအပ်ပါ သည်။

မြို့နယ်မြေစာရင်းဦးစီးဌာန၊
မုံရွာမြို့

ကန့်ကွက်နိုင်ကြောင်း ကြော်ငြာခြင်း

မုံရွာမြို့၊ ရွှေဇလုပ်ရပ်ကွက်၊ အကွက်အမှတ်နှင့် အမည်(၆၅၆/လေ့ကူးဇလုပ်)၊ ဦးပိုင်အမှတ် (၂၅/၁-ဃ၊ ၂၀/၂-ဃ)၊ ဧရိယာ (၀.၅၀)ဧကရှိ မြေနေရာသည် မြို့ပြအမှုတွဲအမှတ် 143 VRP 2019-2020 အရ ဦးချစ်ပိုင်စိုးအမည်ဖြင့် (၁၁-၈-၂၀၂၀ ရက်မှ ၁၀-၈-၂၀၅၀ ရက်ထိ) နှစ် (၃၀) ချထားပေးသော မြေဖြစ်ပြီး အဆိုပါ မြေငှားစာချုပ်အား ဦးအောင်ဟိန်းထက် အမည်ဖြင့် မြေငှားစာချုပ် (အမည်ပြောင်း) လျှောက်ထားရာ ကျိုးကြောင်းဖော်ပြချက် ခိုင်လုံစွာဖြင့် ကန့်ကွက်တင်ပြနိုင်သူ မည်သူမဆို ယခုလျှောက်ထားခြင်းကို ဆောင်ရွက်မပေးသင့်ကြောင်း အထောက်အထား ခိုင်လုံစွာဖြင့် ကန့်ကွက်လွှာများကို ဤရုံးသို့ ကန့်ကွက်လွှာ ကြော်ငြာသည့် (၁၀-၈-၂၀၂၆) ရက်မှစ၍ (၁၅)ရက်အတွင်း ကန့်ကွက်နိုင်ကြောင်းနှင့် ကန့်ကွက်မှုမရှိပါက လျှောက်ထားသူအား အထက်မြန်မာပြည် မြေနှင့်အခွန်စည်းမျဉ်းဥပဒေပါ ပြဋ္ဌာန်းချက်များနှင့်အညီ မြေငှားစာချုပ် (အမည်ပြောင်း) ခွင့်ပြုမည်ဖြစ်ကြောင်း အသိပေးကြေညာအပ်ပါသည်။

ကော်လိတ္တော်အရာရှိ
မုံရွာခရိုင်အထွေထွေအုပ်ချုပ်ရေး ဦးစီးဌာန

ငြင်းချက်ထုတ်ရန်ဆင့်စာ
(တရားမကျင့်ထုံးဥပဒေအမိန့် ၅၊ နည်းဥပဒေ ၂၀)
မကွေးခရိုင်တရားရုံးတော်
၂၀၂၆ ခုနှစ်၊ တရားမကြီးမှုအမှတ် ၂၉

ဒေါ်တင်အေးကြည်	နှင့်	၁။ ဦးတင်မောင်အေး	၆။ ကိုရဲလင်းအောင်
		၂။ ဦးဇော်မင်းထွန်း	၇။ ကိုတင်နိုင်လင်း
		၃။ ဒေါ်ဝါဝါထွန်း	၈။ ကိုဟိန်းမင်းထွန်း
		၄။ ကိုဟိန်းသီဟ	၉။ မဥမ္မာကျော်ဇင်
		၅။ မရွှန်းလဲ့ဖြိုး	
တရားလို		တရားပြိုင်များ	

အမှတ်(E-44)၊ (၂၁)လမ်း၊ မြင်သာရပ်ကွက်၊ မကွေးမြို့နေ မရွှန်းလဲ့ဖြိုး (ဘ) ဦးတင်မောင်လှ (ယခုနေရပ်လိပ်စာမသိသူ) သိစေရမည်။

သင့်အပေါ်၌ အမွေပုံပစ္စည်း စီမံခန့်ခွဲပေးစေလိုမှု လျှောက်ထားစွဲဆိုသည်ဖြစ်၍ သင်ကိုယ်တိုင်ဖြစ်စေ၊ ၎င်းအမှုနှင့်စပ်လျဉ်း၍ အရေးကြီးသည့် စကား အရပ်ရပ်တို့ကို ချေပပြောဆိုနိုင်သူကိုယ်စား လှယ် နှင့် ဖြစ်စေ၊ ရှေ့နေနှင့် ဖြစ်စေ ၂၀၂၆ ခုနှစ်၊ စက်တင်ဘာလ ၄ ရက်(၁၃၈၈ ခုနှစ်၊ ဝါခေါင်လဆုတ် ၇ ရက်) မွန်းမတည့်မီ ၁၀:၀၀ နာရီတွင် အထက်အမည်ပါသူ တရားလို၏ အဆိုလွှာကို ထုချေ ရှင်းလင်းရန် ရုံးတော်သို့လာရောက်ရမည်။ ၎င်းပြင် အထက်ပါနေ့ရက်တွင် သင် မလာရောက် ပျက်ကွက်ခဲ့လျှင် သင့်မျက်ကွယ်တွင် ငြင်းချက်များကို ထုတ်ပေး လိမ့်မည်။ ၎င်းပြင် တရားလိုက ကြည့်ရှုလိုသည့် စာချုပ်စာတမ်းများနှင့် သင်က ထုချေတင်ပြအမှီပြုလိုသည့် စာချုပ်စာတမ်း အစရှိသည်တို့ကို သင်နှင့်အတူ ယူဆောင်လာရမည်။ သို့မဟုတ် သင့်ကိုယ်စားလှယ်ရှေ့နေလက်တွင် ထည့်အပ်လိုက် ရမည်။ သင်ကထုချေလွှာ တင်သွင်းလိုလျှင် အမှုမဆိုင်မီ လေးရက်က တင်သွင်းရမည်။

၂၀၂၆ ခုနှစ်၊ ဩဂုတ်လ ၁၃ ရက်တွင် ဤရုံးတံဆိပ်ရိုက်နှိပ်၍ ကျွန်ုပ်လက်မှတ်ရေးထိုး ထုတ်ပေးလိုက်သည်။

(ကျော်စိုးဝင်း)
တွဲဖက်ခရိုင်တရားသူကြီး (၂)
မကွေးခရိုင်တရားရုံး

နှစ်ဦးသဘောတူ ကွာရှင်းပြတ်စဲပြီးစီးကြောင်း အများသိစေရန်ကြေညာခြင်း

(ဘ)ဦးဇော်တင်ထွန်း၏သား ဦးစိုင်းဟိန်းဇော် ၇/ဝမန(နိုင်) ၁၃၅၁၀၁နှင့် (ဘ)ဦးတင့်လွင်၏သမီး ဒေါ်အေးမြတ်မွန် ၇/ဝမန(နိုင်)၁၃၅၄၅၅ တို့သည် ဗုဒ္ဓဘာသာ ကိုးကွယ်သူများဖြစ်ကြပြီး (၁၄-၈-၂၀၂၆)ရက်တွင် အသိသက်သေများ ရှေ့မှောက်၌ နှစ်ဦးသဘောတူကွာရှင်းပြတ်စဲပြီးဖြစ်၍ နောက်နောင်တွင် တစ်ဦးနှင့်တစ်ဦး အိမ်ထောင်ရေး၊ လူမှုရေး၊ ကိုယ်ရေးကိုယ်တာကိစ္စအရပ်ရပ်တွင်လည်းကောင်း၊ စီးပွားရေး၊ ငွေကြေးကိစ္စအရပ်ရပ်တွင်သော်လည်းကောင်း အခြား မည်သည့်ကိစ္စရပ်တွင်မဆို ဝင်ရောက်စွက်ဖက်ခြင်း၊ နှောင့်ယှက်ခြင်း၊ လုံးဝ ပတ်သက်စပ်ဆိုင်ခြင်း မရှိတော့ပါကြောင်း အများသိစေရန် ကြေညာအပ်ပါသည်။

ဦးစိုင်းဟိန်းဇော်၏ လွှဲအပ်ညွှန်ကြားချက်အရ-
ဦးဝေယံကျော်(LL.B)၊
အထက်တန်းရှေ့နေ (စဉ်-၅၇၃၁၀)
အောင်ချမ်းသာ(၅)လမ်း၊ အရှေ့ဘက်ကမ်းရပ်ကွက်၊ ဝေါမြို့
ဖုန်း-၀၉-၇၉၄၀၉၂၀၉၇

ကန့်ကွက်နိုင်ပါကြောင်း အများသိစေရန် ကြေညာခြင်း

ရန်ကုန်တိုင်းဒေသကြီး၊ ဒဂုံမြို့သစ်(တောင်ပိုင်း)မြို့နယ်၊ မြေတိုင်း ရပ်ကွက်အမှတ် (၇၂)ရပ်ကွက်၊ ယုဇနလမ်း၊ မြေကွက်အမှတ် (၃၃၉/ခ)ရှိ အကျယ် အဝန်း အလျား (၂၀)x အနံ(၆၀)ပေ၊ ဧရိယာ (၁၂၀၀) စတုရန်းပေရှိ ဦးအေးသင် (ISN-၃၀၉၂၂၃) အမည်ပေါက် ပါမစ်မြေအမျိုးအစားမြေကွက်နှင့် အကျိုးခံစားခွင့်အရပ်ရပ် အားလုံးတို့အား အဆင့်ဆင့်ဝယ်ယူပိုင်ဆိုင်၍ လက်ရောက်ရရှိထားလျက် ရောင်းချခွင့်ရှိကြောင်း ရောင်းချသူများဖြစ်သည့် ဒေါ်ပွင့်ဖြူကျော် ၁၂/ဒဂတ(နိုင်) ၀၄၂၇၄၁နှင့် ဒေါ်နေခြည်ကျော် ၁၂/ဒဂတ(နိုင်)၀၄၆၃၂၂တို့ထံမှ အပြီးအပိုင် ဝယ်ယူရန်အတွက် ကျွန်ုပ်မိတ်ဆွေ ဦးညီညီမောင်၁၂/စခန(နိုင်)၀၅၉၄၇၅က ရောင်းဖိုးငွေ၏ တစ်စိတ်တစ်ဒေသကို ပေးချေထားပြီးဖြစ်ပါသည်။ သို့ဖြစ်ပါ၍ အဆိုပါ အရောင်းအဝယ်ကို ကန့်ကွက်လိုသူများ အနေဖြင့် ပိုင်ဆိုင်မှုအထောက်အထားများ ကိုင်ဆောင်၍ ကျွန်ုပ်ထံသို့ (၁၀)ရက်အတွင်း လာရောက်ကန့်ကွက်နိုင်ပါသည်။ သတ်မှတ်ရက် ကျော်လွန်ပါက အရောင်းအဝယ်ကို ဥပဒေနှင့်အညီ ဆက်လက် ဆောင်ရွက်သွားမည်ဖြစ်ကြောင်း အများသိစေရန် ကြေညာအပ်ပါသည်။

ဦးညီညီမောင်၏ လွှဲအပ်ညွှန်ကြားချက်အရ-
ဒေါ်ဂျူလိုင်မိုး(LL.B, D.B.L, D.I.L, WIPO DL-101 Switzerland)
အထက်တန်းရှေ့နေ (စဉ် ၅၂၀၇၃)
ဖုန်း - ၀၉-၄၅၆၁၃၃၄၄၆၊ ၀၉-၇၇၅၀၀၈၃၆၅

ဖောင်းကြွနံပါတ်ပြားပျောက်လျှောက်ထားခြင်း

ယာဉ်အမှတ် 6R/ 9598 ၏ ဖောင်းကြွနံပါတ်ပြားပျောက်ဆုံး၍ ထုတ်ပေးပါရန် လျှောက်ထားလာပါသဖြင့် ယခင်ဖောင်းကြွနံပါတ်ပြား ပျက်ပြယ်ပါ ကြောင်း အများသိစေရန် ကြေညာအပ်ပါသည်။

ကညန၊ ခရိုင်ရုံး(မန္တလေးမြောက်ပိုင်း)

ယာဉ်မှတ်ပုံတင်စာအုပ် မိတ္တူလျှောက်ထားခြင်း

ယာဉ်အမှတ် 6N/7806 MAN Traetor Head (6x2)R ယာဉ်လက်ဝယ် ရှိသူ ဦးကောင်းမြတ်ထွန်း ၉/တသန(နိုင်)၂၀၅၃၄၃ က ယာဉ်မှတ်ပုံတင်စာအုပ် (ကမ-၃) ပျောက်ဆုံး၍ မိတ္တူထုတ်ပေးပါရန် လျှောက်ထားလာပါသည်။ ကန့်ကွက်လိုပါက ခိုင်လုံသော အထောက်အထားများဖြင့် ကြော်ငြာသည့် ရက်မှ ရက် (၃၀) အတွင်း အောက်ဖော်ပြပါရုံးသို့ လူကိုယ်တိုင် လာရောက်ကန့်ကွက်နိုင်ပါသည်။

ကညန၊ ခရိုင်ရုံး
(မန္တလေးတောင်ပိုင်း) မန္တလေးမြို့

ကန့်ကွက်နိုင်ပါသည်

ယာဉ်အမှတ် 21W/34512 ယာဉ်လက်ဝယ်ရှိသူ ဦးအောင်ကျော် ၁/မကတ (နိုင်) ၀၅၇၇၀၉ က (ကမ-၃)ပျောက်ဆုံး၍ မိတ္တူထုတ်ပေးရန် လျှောက်ထားလာပါသည်။ ကန့်ကွက်လိုပါက ကြော်ငြာသည့်ရက်မှ ရက် ၃၀ အတွင်း ကုန်းလမ်းပို့ဆောင်ရေးညွှန်ကြားမှု ဦးစီးဌာန၊ ခရိုင်ရုံး(ကျောက်ဆည်)သို့ လူကိုယ်တိုင် လာရောက် ကန့်ကွက်နိုင်ပါသည်။

ကညန၊ ခရိုင်ရုံး
(ကျောက်ဆည်)

ဖခင်အမည်မှန်

မင်္ဂလာဒုံခရိုင်၊ ရွှေပြည်သာမြို့နယ်၊ အောင်သုခ ကိုယ်ပိုင် အထက်တန်းကျောင်း Grade-5 အတန်းမှ မခင်သုသုစံ၏ ဖခင်အမည်မှန်မှာ ဦးကျော်ဇေယျဝင်း ၅/တဆန(နိုင်)၁၁၂၈၉၇ ဖြစ်သည်မှာ မှန်ကန်ကြောင်း။

ဖောင်းကြွနံပါတ်ပြားပျောက် လျှောက်ထားခြင်း

ယာဉ်အမှတ် 5N/4656 ၏ ဖောင်းကြွနံပါတ်ပြား ပျောက်ဆုံး၍ ထုတ်ပေးပါရန် လျှောက်ထားလာပါသဖြင့် ယခင်ဖောင်းကြွနံပါတ်ပြား ပျက်ပြယ်ပါကြောင်း အများသိစေရန် ကြေညာအပ်ပါသည်။

ကညန၊ ခရိုင်ရုံး
(မန္တလေးမြောက်ပိုင်း)

ယာဉ်မှတ်ပုံတင်စာအုပ် မိတ္တူလျှောက်ထားခြင်း

ယာဉ်အမှတ် 79W/18429 Honda Click 150 M/C ယာဉ်လက်ဝယ်ရှိသူ ဦးအောင်ချမ်းသာ ၉/ခမစ(နိုင်)၀၄၅၁၉၇ က ယာဉ်မှတ်ပုံတင်စာအုပ် (ကမ-၃) ပျောက်ဆုံး၍ မိတ္တူထုတ်ပေးရန် လျှောက်ထားလာပါသည်။ ကန့်ကွက်လိုပါက ခိုင်လုံသော အထောက်အထားများဖြင့် ကြော်ငြာသည့်ရက်မှ ရက် (၃၀) အတွင်း အောက်ဖော်ပြပါရုံးသို့ လူကိုယ်တိုင် လာရောက်ကန့်ကွက်နိုင်ပါသည်။

ကညန၊ ခရိုင်ရုံး
(မန္တလေးတောင်ပိုင်း) မန္တလေးမြို့

ယာဉ်မှတ်ပုံတင်စာအုပ် မိတ္တူလျှောက်ထားခြင်း

ယာဉ်အမှတ် 84W/86826, Zeniz(Adx5) ယာဉ်လက်ဝယ်ရှိသူ ဒေါ်တင်နီလာမျိုး ၉/အမဇ(နိုင်) ၀၄၂၆၄၂ က (ကမ-၃)ပျောက်ဆုံး၍ မိတ္တူထုတ်ပေးရန် လျှောက်ထားလာပါသည်။ ကန့်ကွက်လိုပါက ခိုင်လုံသော အထောက်အထားများဖြင့် ကြော်ငြာသည့်ရက်မှ ရက် ၃၀ အတွင်း အောက်ဖော်ပြပါရုံးသို့ လူကိုယ်တိုင် လာရောက် ကန့်ကွက်နိုင်ပါသည်။

ကညန၊ ခရိုင်ရုံး
(မန္တလေးမြောက်ပိုင်း) မန္တလေးမြို့

ယာဉ်မှတ်ပုံတင်စာအုပ် မိတ္တူလျှောက်ထားခြင်း

ယာဉ်အမှတ် 83W/91313, Haojue 100 ယာဉ်လက်ဝယ်ရှိသူ Mani Mandai Co.,Ltd က (ကမ-၃) ပျောက်ဆုံး၍ မိတ္တူထုတ် ပေးရန် လျှောက်ထားလာပါသည်။ ကန့်ကွက်လိုပါက ခိုင်လုံသော အထောက်အထားများဖြင့် ကြော်ငြာသည့်ရက်မှ ရက် ၃၀ အတွင်း အောက်ဖော်ပြပါရုံးသို့ လူကိုယ်တိုင် လာရောက် ကန့်ကွက်နိုင်ပါသည်။

ကညန၊ ခရိုင်ရုံး
(မန္တလေးမြောက်ပိုင်း) မန္တလေးမြို့

ကန့်ကွက်နိုင်ပါသည်

ယာဉ်အမှတ် 76W/87313 ယာဉ်လက်ဝယ်ရှိသူ ဦးဇော်ဇော်လင်း ၉/ကဆန (နိုင်) ၀၀၁၅၃၈ က (ကမ-၃) ပျောက်ဆုံး ၍ မိတ္တူထုတ်ပေးရန် လျှောက်ထားလာပါသည်။ ကန့်ကွက်လိုပါက ကြော်ငြာသည့်ရက်မှ ရက် ၃၀ အတွင်း ကုန်းလမ်းပို့ဆောင်ရေးညွှန်ကြားမှု ဦးစီးဌာန၊ ခရိုင်ရုံး(ကျောက်ဆည်)သို့ လူကိုယ်တိုင် လာရောက် ကန့်ကွက်နိုင်ပါသည်။

ကညန၊ ခရိုင်ရုံး
(ကျောက်ဆည်)

ပြည်ထောင်စုသမ္မတမြန်မာနိုင်ငံတော် ပြည်နယ်အစိုးရအဖွဲ့ ကယားပြည်နယ် အိတ်ဖွင့်တင်ဒါခေါ်ယူခြင်း

၁။ ၂၀၂၆-၂၀၂၇ ဘဏ္ဍာရေးနှစ် ကယားပြည်နယ်အစိုးရအဖွဲ့ရုံး၏ ငွေလုံးငွေရင်း အသုံးစရိတ်ရန်ပုံငွေဖြင့်ဆောင်ရွက်မည့် ဝယ်ယူခြင်းဆိုင်ရာ တည်ဆောက်ရေး လုပ်ငန်းများအား ဆောင်ရွက်ရန်ရှိပါသဖြင့် မြန်မာနိုင်ငံသား လုပ်ငန်းရှင်များထံမှ အိတ်ဖွင့်တင်ဒါ တင်သွင်းရန် ဖိတ်ခေါ်အပ်ပါသည်။

၂။ **တင်ဒါလျှောက်လွှာ** - (၁၇-၈-၂၀၂၆) ရက်မှ
ရောင်းချမည့်ရက် (၃၀-၈-၂၀၂၆) ရက်အထိ
တင်ဒါလျှောက်လွှာ - (၃၁-၈-၂၀၂၆) ရက်၊
ပိတ်မည့်ရက်နှင့်အချိန် (၁၆:၀၀) နာရီ
တင်ဒါတင်သွင်းရမည့်နေရာ - ကယားပြည်နယ်အစိုးရအဖွဲ့ရုံး
တင်ဒါဖွင့်လှစ်မည့်ရက်နှင့်အချိန်နေရာတို့အား ထပ်မံကြေညာပါမည်။

၃။ သတ်မှတ်ရက်အချိန်ထက် ကျော်လွန်တင်သွင်းသည့် လျှောက်လွှာများကို ထည့်သွင်း စဉ်းစားမည်မဟုတ်ပါ။

၄။ အသေးစိတ်သိရှိလိုပါက ကယားပြည်နယ်အစိုးရအဖွဲ့ရုံးသို့ ဆက်သွယ် မေးမြန်းနိုင်ပါသည်။

တင်ဒါကော်မတီ
ကယားပြည်နယ်အစိုးရအဖွဲ့ရုံး

ကန့်ကွက်နိုင်ကြောင်း အများသိစေရန်

နေပြည်တော်၊ ဇမ္ဗူသီရိမြို့နယ်၊ ရွှေကြာပင်ရပ်ကွက်ရှိ အိမ်မြေကွက်အမှတ် (၁၉၁၀) ဧရိယာ(၀.၀၈၂/၆၀x၆၀) ပေရှိ မြေကွက်ရှိသော အကျိုးခံစားခွင့်အရပ်ရပ် တို့အား ရောင်းချပိုင်ခွင့်ရှိသည်ဟု ဝန်ခံကတိပြုသူ ဒေါ်ချိုမာဝင်း ၉/လဝန(နိုင်) ၂၂၅၇၃ (ဘ) ဦးရွှေတို့ထံမှ အပြီးအပြတ်ဝယ်ယူရန် စရန်ငွေ တစ်စိတ်တစ်ဒေသကို ပေးချေထားပြီးဖြစ်ပါသည်။ ဖော်ပြပါကိစ္စနှင့် စပ်လျဉ်း၍ ကန့်ကွက်လိုသူများ ရှိပါက ကျွန်ုပ်ထံသို့ ခိုင်လုံသော စာချုပ်စာတမ်းများနှင့် အတူ ယခုကြော်ငြာပါသည့် ရက်မှစ၍ (၇) ရက်အတွင်း လာရောက်ကန့်ကွက်နိုင်ပါသည်။ယင်းရက်ကျော် လွန်၍ ကန့်ကွက်မည့်သူမရှိပါက အရောင်းအဝယ်ကို ဥပဒေနှင့်အညီ ပြီးမြောက် သည်အထိ ဆက်လက် ဆောင်ရွက်သွားမည်ဖြစ်ပါကြောင်း အများသိစေရန် ကြေညာအပ်ပါသည်။

ဦးမင်းမင်းသက်လှိုင်
၁၂/စခန(နိုင်)၀၀၀၀၁၄
ဖုန်း-၀၉-၆၆၀၀၄၉၈၃၂

ကန့်ကွက်နိုင်ပါကြောင်း အများသိစေရန် ကြေညာခြင်း

ရန်ကုန်တိုင်းဒေသကြီး၊ ရွှေပြည်သာမြို့နယ်၊ မြေတိုင်းရပ်ကွက်အမှတ်(၁၆) လူနေရပ်ကွက်အမှတ်(၃)၊ မြေကွက်အမှတ် (၈၉)ဟု ခေါ်တွင်သော အလျား ပေ(၆၀) x အနံ ပေ(၆၀)၊ ဧရိယာ(၃၆၀၀)စတုရန်းပေ၊ (၀.၀၈၃)ဧက အကျယ်အဝန်း ရှိသောမြေကွက်နှင့် ယင်းမြေကွက်ပေါ်ရှိ အကျိုးခံစားခွင့်အရပ်ရပ် အားလုံးတို့ကို ယင်းမြေကွက်၏ နှစ်(၆၀)ဂရန်အမည်ပေါက် ဦးစောလယ်မူး ၁၄/ပပတ(နိုင်) ၁၆၆၄၈၀ ၏ ဇနီးဖြစ်သူ နော်ဒေးလေဖော ၁၄/ပတန(နိုင်)၁၂၇၉၄၁မှ အမွေ ဆက်ခံပိုင်ဆိုင်ပြီး လက်ရှိထားကာ လွှဲပြောင်းရောင်းချပိုင်ခွင့်ရှိကြောင်း ဝန်ခံ ကတိပြု၍ ကျွန်ုပ်၏မိတ်ဆွေက ဝယ်ယူရန်အတွက် စရန်ငွေပေးချေထားပြီးဖြစ်ပါ၍ ကန့်ကွက်လိုပါက ဤကြော်ငြာပါသည့်ရက်မှစ၍ (၇) ရက်အတွင်း ခိုင်လုံသော အထောက်အထားမူရင်းများဖြင့် ကျွန်ုပ်ထံသို့ လာရောက်ကန့်ကွက်နိုင်ပါ ကြောင်းနှင့် သတ်မှတ်ရက်ကုန်ဆုံးသည့်တိုင် ကန့်ကွက်မည့်သူမရှိပါက အရောင်း အဝယ်ကို ဥပဒေနှင့်အညီ ဆက်လက်ဆောင်ရွက်သွားမည် ဖြစ်ကြောင်း အများသိစေရန် ကြေညာအပ်ပါသည်။

လွှဲအပ်ညွှန်ကြားချက်အရ-
ဦးအောင်စျာန် (LL.B) (စဉ်-၅၀၄၈၂)
အထက်တန်းရှေ့နေ
အမှတ်(၁၆၉/က)၊ မကွေး(၅)လမ်း၊ (၆/၁၂)ရပ်ကွက်၊ ရွှေပြည်သာမြို့
ဖုန်း-၀၉-၄၄၄၄၂၅၄၄

သစ်တောဦးစီးဌာန၏ ပုံစံ(၈)ဝင်သစ်၊ အင်ဂျင်နှင့်ဆက်စပ်ပစ္စည်းများ လေလံကြော်ငြာခြင်း

သစ်တောဦးစီးဌာန၊ ရမည်းသင်းခရိုင်ရှိပုံစံ(၈)ဝင် ကျွန်းတံခါးချပ်/ ကျွန်းခွဲသား (၁.၄၀၈၆)တန်၊ ပျဉ်းကတိုးခွဲသား (၃.၄၆၉၂)တန်၊ သစ်မာအုပ်စု (၂၊ ၃၊ ၄၊၅)သစ်လုံး/တိုင်/ခွဲသား(၁၂၁.၁၉၉၃)တန်နှင့် အင်ဂျင်နှင့် ဆက်စပ်ပစ္စည်း များအား သစ်တောဦးစီးဌာနတွင် တရားဝင်မှတ်ပုံတင် လိုင်စင်ရရှိထားသည့် သစ်အခြေခံ အိမ်တွင်း စက်မှုလက်မှုလုပ်ငန်းရှင်များ၊ သစ်စက်သေး/ကြီး၊ အချောထည်စက်/ လျှာထိုးစက် လုပ်ငန်းရှင်များ၊ သစ်ခွဲသားအရောင်းဆိုင် လုပ်ငန်းရှင်များနှင့် ပရိဘောဂလုပ်ငန်းရှင်များကို မျက်မြင်အခြေအနေအတိုင်း ဈေးပြိုင်စနစ်ဖြင့် အောက်ပါအစီအစဉ်အတိုင်းလေလံတင် ရောင်းချမည်ဖြစ်ပါ ကြောင်း ကြော်ငြာအပ်ပါသည်-

လျှောက်လွှာတင်ရမည့် နောက်ဆုံးရက် - ၃၁-၈-၂၀၂၆ရက်၊ (၁၆:၀၀)နာရီ
လေလံတင်ရောင်းချမည့် ရက်/အချိန် - ၂-၉-၂၀၂၆ရက် (ဗုဒ္ဓဟူးနေ့) နံနက်(၁၀:၀၀)နာရီ
လေလံတင်ရောင်းချမည့် နေရာ - ခရိုင်သစ်တောဦးစီးဌာနမှူးရုံး၊ ရမည်းသင်းခရိုင်

အသေးစိတ် သိရှိလိုပါက ဆက်သွယ်စုံစမ်းမေးမြန်းနိုင်ပါသည်။

(က) **ရမည်းသင်းခရိုင်၊ ဖုန်း-၀၉-၂၅၈၇၇၄၃၉၃**
(ခ) **ရမည်းသင်းမြို့နယ်၊ ဖုန်း-၀၉-၄၀၄၁၃၂၉၄၈**
(ဂ) **ပျော်ဘွယ်မြို့နယ်၊ ဖုန်း-၀၉-၂၅၀၂၁၄၆၆၈**

ခရိုင်လေလံတင်ရောင်းချရေးကော်မတီ၊ ရမည်းသင်းခရိုင်

မသက်ဆိုင်ကြောင်း အများသိစေရန်ကြေညာခြင်း

ကော့သောင်းမြို့၊ အေးမြကန်သာရပ်ကွက် မနော်ဟရီ(၃)လမ်းနေ မသီရိ စိုးမိုး (ခ) ဟန်နီ ၆/ကသန(နိုင်)၀၆၁၂၁၂ ၏ မိခင်ဖြစ်သူ ဒေါ်စိုးစိုးသွယ်(ခ)မမီးမီး သည် ၂၀၁၇ ခုနှစ်မှစ၍ သမီးဖြစ်သူအား စွန့်ခွာသွားခဲ့သည့်အပြင် မိခင်ထံမှလည်း မည်သို့သော အထောက်အပံ့ကိုမျှမရရှိခဲ့သည့်ချိန်မှစ၍ ကျွန်မ မသီရိစိုးမိုး(ခ) ဟန်နီသည် မိခင်ဖြစ်သူ ဒေါ်စိုးစိုးသွယ်(ခ)မမီးမီး၏ သမီးအဖြစ်မှ လုံးဝ (လုံးဝ) သက်ဆိုင်ခြင်းမရှိတော့ပါကြောင်း၊ မိခင်ဖြစ်သူ ဒေါ်စိုးစိုးသွယ် (ခ) မမီးမီးနှင့် ပတ်သက်ပြီး ဖြစ်ပေါ်လာသည့် လူမှုရေး၊ ငွေကြေးအရှုပ်အရှင်းကိစ္စရပ်များသည် ကျွန်မ မသီရိစိုးမိုး(ခ)ဟန်နီနှင့် မသက်ဆိုင်သည့်အပြင် လုံးဝ(လုံးဝ)တာဝန်ယူ ဖြေရှင်းပေးမည်မဟုတ်ပါကြောင်းအများသိစေရန်ကြေညာအပ်ပါသည်။

မသီရိစိုးမိုး(ခ)ဟန်နီ

ယာဉ်မှတ်ပုံတင်စာအုပ် မိတ္တူလျှောက်ထားခြင်း

ယာဉ်အမှတ် ၈၃ယ/၉၈၂၉၅ SAWADEE 115 M/C ယာဉ်လက်ဝယ်ရှိသူ ဦးကြည်ဝင်း ၆/မအရ(နိုင်) ၀၇၇၂၆၈ မှ ယာဉ်မှတ်ပုံတင်စာအုပ် (ကမ-၃) ပျောက်ဆုံး၍ မိတ္တူထုတ် ပေးရန် လျှောက်ထားလာပါသည်။ သက်သေ ခိုင်လုံသော အထောက် အထားများဖြင့် ကြော်ငြာပါရှိပြီး ရက်ပေါင်း ရက် (၃၀)အတွင်း အောက် ဖော်ပြပါရုံးသို့ ကိုယ်တိုင်လာရောက် ကန့်ကွက်နိုင်ပါသည်။

ကညန၊ ခရိုင်ရုံး (မြိတ်)

ယာဉ်မှတ်ပုံတင်စာအုပ် မိတ္တူလျှောက်ထားခြင်း

ယာဉ်အမှတ် ၈၃ယ/၂၃၀၄၃ Honda Wave 125, M/C ယာဉ် လက်ဝယ်ရှိသူ ဦးသီဟလင်း ၆/မမန (နိုင်)၂၁၅၄၄၅ က (ကမ-၃) ပျောက်ဆုံး၍ မိတ္တူထုတ်ပေးရန် လျှောက်ထားလာပါသည်။ ကန့်ကွက် လိုပါက ခိုင်လုံသော အထောက် အထားများဖြင့် ကြော်ငြာသည့်ရက်မှ ရက် ၃၀အတွင်း အောက်ဖော်ပြပါ ရုံးသို့ လူကိုယ်တိုင် လာရောက် ကန့်ကွက်နိုင်ပါသည်။

ကညန၊ ခရိုင်ဦးစီးမှူးရုံး (မြိတ်)

ဖောင်းကြွနံပါတ်ပြားပျောက် လျှောက်ထားခြင်း

ယာဉ်အမှတ် 7P/6392 ၏ ဖောင်းကြွနံပါတ်ပြား ပျောက်ဆုံး၍ ထုတ်ပေးပါရန် လျှောက်ထားလာပါသဖြင့် ယခင်ထုတ်ပေးခဲ့သည့် ဖောင်းကြွ နံပါတ်ပြားပျက်ပြယ်ပါကြောင်း အများသိစေရန် ကြေညာအပ်ပါသည်။

ကညန၊ ခရိုင်ရုံး(မန္တလေးတောင်ပိုင်း)

ကန့်ကွက်နိုင်ကြောင်း ကြေညာခြင်း

နေပြည်တော် ပုဗ္ဗသီရိမြို့၊ အောင်သာယာရပ်ကွက်၊ မြေတိုင်းရပ်ကွက် အမှတ်၊ ၃၂/ပေါင်းလောင်း-၂၊ မြေကွက်အမှတ်(၄၀၇၇)၊ ဧရိယာ(၀.၀၅၅)ဧကရှိ ဦးတင်ရွှေ အမည်ပေါက် ပါမစ်မြေကွက်အား မည်ပေါက်သူနှင့် ၎င်း၏ဇနီးဖြစ်သူတို့ ကွယ်လွန်ခဲ့ပြီးဖြစ်သဖြင့် သမီးဖြစ်သူ ဒေါ်အေးခိုင်ကျော်(ဘ) ဦးတင်ရွှေ ၉/ပမန(နိုင်)၁၉၇၅၀၃ မှ မြေပေးမိန့်၊ ပိုင်ဆိုင်ကြောင်း ကျမ်းကျိန်လွှာ၊ မှတ်ပုံတင် အမှတ် (၁၀၁၂/၂၀၂၆)၊ သေဆုံးကြောင်းရပ်ကွက် ထောက်ခံချက်၊ ရပ်ကွက်/ ရဲစခန်းထောက်ခံချက်၊ နိုင်ငံသားစိစစ်ရေးကတ်၊ အိမ်ထောင်စုလူဦးရေစာရင်း မူရင်းများတင်ပြပြီး မြေငှားစာချုပ် လျှောက်ထားလာပါသဖြင့် ကန့်ကွက်လို သူများအနေဖြင့် တရားဝင်ပိုင်ဆိုင်မှုစာချုပ်စာတမ်းများ၊ တရားရုံး အမိန့်ဒီကရီ များ အထောက်အထား ခိုင်လုံစွာတင်ပြ၍ နေပြည်တော်စည်ပင်သာယာရေး ကော်မတီ၊ မြို့ပြစီမံကိန်းနှင့် မြေစီမံခန့်ခွဲမှုဌာနသို့ ဤကြေညာချက် ပါရှိသည့် ရက်မှစ၍ (၁၅) ရက်အတွင်း လာရောက်ကန့်ကွက်နိုင်ကြောင်းနှင့် သတ်မှတ် ကာလအတွင်း ကန့်ကွက်မှုမရှိပါက ဌာန၏ လုပ်ထုံးလုပ်နည်းများနှင့်အညီ မြေငှား စာချုပ် လျှောက်ထားလာမှုအား ဆက်လက် ဆောင်ရွက် ပေးသွားမည်ဖြစ်ကြောင်း ကြေညာလိုက်သည်။

မြို့ပြစီမံကိန်းနှင့်မြေစီမံခန့်ခွဲမှုဌာန
နေပြည်တော်စည်ပင်သာယာရေးကော်မတီ

ယာဉ်မှတ်ပုံတင်စာအုပ် မိတ္တူလျှောက်ထားခြင်း

ယာဉ်အမှတ် 65W/15439 Honda Scoopy 110 ယာဉ်လက်ဝယ် ရှိသူ ဦးပိုင်ရှင်းသန့် ၉/ခအဇ(နိုင်) ၀၆၈၉၇၆ က (ကမ-၃)ပျောက်ဆုံး၍ မိတ္တူ ထုတ်ပေးရန် လျှောက်ထားလာ ပါသည်။ ကန့်ကွက်လိုပါက ခိုင်လုံ သော အထောက်အထားများဖြင့် ကြော်ငြာသည့်ရက်မှ ရက် ၃၀ အတွင်း အောက်ဖော်ပြပါရုံးသို့ လူကိုယ်တိုင် လာရောက်ကန့်ကွက် နိုင် ပါသည်။

ကညန၊ ခရိုင်ရုံး
(မန္တလေးမြောက်ပိုင်း) မန္တလေးမြို့

ယာဉ်မှတ်ပုံတင်စာအုပ် မိတ္တူလျှောက်ထားခြင်း

ယာဉ်အမှတ် 79W/61455 Luojia-110, M/C ယာဉ်လက်ဝယ် ရှိသူဦးကျော် ၇/ပမန(နိုင်)၁၄၂၁၅၃ က (ကမ-၃)ပျောက်ဆုံး၍ မိတ္တူထုတ် ပေးရန် လျှောက်ထားလာပါသည်။ ကန့်ကွက်လိုပါက ခိုင်လုံသော အထောက် အထားများဖြင့် ကြော်ငြာ သည့်ရက်မှ ရက် ၃၀အတွင်း အောက် ဖော်ပြပါရုံးသို့ လူကိုယ်တိုင် လာရောက် ကန့်ကွက်နိုင်ပါသည်။

ကညန၊ ခရိုင်ရုံး(ပြည်)
ပြည်မြို့

အများသိစေရန် အသိပေးကြေညာခြင်း

နေပြည်တော်၊ ပုဗ္ဗသီရိမြို့နယ်၊ ဇဝနဒီပရပ်ကွက်၊ မြေတိုင်းရပ်ကွက်အမှတ် (၆/မြို့မရပ်)၊ မြေကွက်အမှတ် (ပ-၂၀၇၆၂)၊ ဧရိယာ (၀.၁၀၇)ဧကရှိ မြေနှင့်ယင်းမြေပေါ်ရှိ အကျိုးခံစားခွင့်အရပ်ရပ်တို့ကို အမည်ပေါက်ပိုင်ဆိုင်သူ ဒေါ်အေးအေးသန်း ၁၂/မရက(နိုင်)၀၆၂၀၇၉ ထံမှ ဦးထူးအောင်ဘို ၁၂/မဂဒ (နိုင်)၁၁၀၃၉၃ က နေပြည်တော် စာချုပ်စာတမ်းမှတ်ပုံတင်ရုံးတွင် မှတ်ပုံတင် အရောင်းအဝယ်စာချုပ်ချုပ်ဆိုကာ ဝယ်ယူပိုင်ဆိုင်ခဲ့ပြီး ၎င်းထံမှတစ်ဆင့်ဝယ်ယူ၍ လက်ရှိလက်ရောက် ပိုင်ဆိုင်ထားသူ ဦးကြူဇင် ၁၂/ရကန(နိုင်)၀၀၂၂၃၀နှင့် ဒေါ်အေးမြလွင် ၉/မရမ(နိုင်)၀၀၀၉၄၆ တို့ထံမှ ကျွန်ုပ်၏ မိတ်ဆွေဖြစ်သူ ဒေါ်မို့မို့မြင့် ၉/ပမန(နိုင်)၁၇၄၄၂၄ က (၁၁-၅-၂၀၂၆) ရက်တွင် အပြီးပိုင်ဝယ်ယူရန် အတွက် ရောင်းဖိုးငွေများ၏ တစ်စိတ်တစ်ဒေသအား စရန်ငွေအဖြစ်ပေးချေ ထားပြီးဖြစ်ပါသည်။ ယင်းသို့ အရောင်းအဝယ်ပြုလုပ်ခြင်းကို ကန့်ကွက်လိုသူများ ရှိပါက ဤကြော်ငြာပါသည့်ရက်မှစ၍ (၇) ရက်အတွင်း ခိုင်လုံသော အထောက် အထား(မူရင်း)များနှင့်တကွ ကျွန်ုပ်၏ထံသို့ ဖြစ်စေ ကျွန်ုပ်၏မိတ်ဆွေဖြစ်သူ ဒေါ်မို့မို့မြင့် ၉/ပမန(နိုင်)၁၇၄၄၂၄ ထံသို့ ဖြစ်စေ ကိုယ်တိုင်လာရောက် ကန့်ကွက် နိုင်ပါကြောင်းနှင့် သတ်မှတ်ရက်အတွင်း ကန့်ကွက်မည့်သူမရှိခဲ့ပါက အပြီးသတ် အရောင်းအဝယ်စာချုပ်ချုပ်ဆိုခြင်းကို ဥပဒေနှင့်အညီ ပြီးဆုံးသည်အထိ ဆက်လက်ဆောင်ရွက်သွားမည်ဖြစ်ကြောင်း အများသိစေရန် အသိပေးကြေညာ အပ်ပါသည်။

လွှဲအပ်ညွှန်ကြားသူ-
ဒေါ်မို့မို့မြင့် (ဘ) ဦးအောင်တင့်
၉/ပမန(နိုင်)၁၇၄၄၂၄
ဖုန်း-၀၉-၂၅၄၂၃၁၂၉

လွှဲအပ်ညွှန်ကြားချက်အရ-
ဦးချစ်ဖြူ(LL.B)
တရားလွှတ်တော်ရှေ့နေ (စဉ် - ၁၃၈၈၉)
အမှတ် (၇၂၃၂)၊ ကျိုင်းတုံလမ်း၊
ဇဝနသိဒ္ဓိရပ်ကွက်၊
ဥတ္တရသီရိမြို့နယ်၊ နေပြည်တော်။
ဖုန်း - ၀၉ - ၄၃၀၃၅၉၉၅
၀၉-၄၀၂၆၀၃၉၂၈

ကျေးဇူးဆပ်ပါမည်

မြိတ်မြို့၊ မြိတ်တောင်နယ်မြေ၊ ဇေယျာသီရိရပ်နေ (ဘ) ဦးကျင်စိုင်၏ သား ဦးကျော်မျိုးသူ ၆/သရခ(နိုင်) ၀၈၃၂၉၂ ကိုင်ဆောင်သူ၏ ပဲ့နင်းမှူး လက်မှတ်အမှတ် Permit No.REV. 0167/ 2021မှာ ပျောက်ဆုံးသွားပါ သဖြင့် တွေ့ရှိက ဆက်သွယ် အကြောင်းကြားပေးပါရန်။

ဖုန်း-၀၉-၇၅၀၂၈၀၃၉၀

ယာဉ်မှတ်ပုံတင်စာအုပ် မိတ္တူလျှောက်ထားခြင်း

ယာဉ်အမှတ် 5S/5453 Dong Feng DFH 4250A4 ယာဉ်လက်ဝယ် ရှိသူ ဦးအောင်ထွန်း ၅/ဟမလ(နိုင်) ၀၅၀၃၂၄ က (ကမ-၃) ပျောက်ဆုံး၍ မိတ္တူထုတ်ပေးရန် လျှောက်ထားလာ ပါသည်။ ကန့်ကွက်လိုပါက ခိုင်လုံ သော အထောက်အထားများဖြင့် ကြော်ငြာသည့်ရက်မှ ရက် ၃၀အတွင်း အောက်ဖော်ပြပါရုံးသို့ လူကိုယ်တိုင် လာရောက် ကန့်ကွက်နိုင် ပါသည်။

ကညန၊ ခရိုင်ရုံး
(စစ်ကိုင်း)

ယာဉ်မှတ်ပုံတင်စာအုပ် မိတ္တူလျှောက်ထားခြင်း

ယာဉ်အမှတ် 4R/8228 Hino Dutro XZU4, Truck (4x4)R ယာဉ်လက်ဝယ်ရှိသူ ဦးထွန်းမင်းသိန်း ၉/မမန(နိုင်) ၀၇၈၉၁၀ က (ကမ-၃) ပျောက်ဆုံး၍ မိတ္တူထုတ် ပေးရန် လျှောက်ထားလာပါသည်။ ကန့်ကွက် လိုပါက ခိုင်လုံသော အထောက် အထားများဖြင့် ကြော်ငြာသည့်ရက်မှ ရက် ၃၀အတွင်း အောက်ဖော်ပြပါ ရုံးသို့ လူကိုယ်တိုင် လာရောက် ကန့်ကွက်နိုင် ပါသည်။

ကညန၊ ခရိုင်ရုံး
(မန္တလေးတောင်ပိုင်း) မန္တလေးမြို့

ဖောင်းကြွနံပါတ်ပြားပျောက် လျှောက်ထားခြင်း

ယာဉ်အမှတ် 12W/52362 ၏ ဖောင်းကြွနံပါတ်ပြား ပျောက်ဆုံး၍ ထုတ်ပေးရန် လျှောက်ထားလာပါ သဖြင့် ယခင်ဖောင်းကြွနံပါတ်ပြား ပျက်ပြယ် ပါကြောင်း အများသိစေရန် ကြေညာ အပ်ပါသည်။

ကညန၊ ခရိုင်ရုံး
(မန္တလေးမြောက်ပိုင်း)

ယာဉ်မှတ်ပုံတင်စာအုပ် မိတ္တူလျှောက်ထားခြင်း

ယာဉ်အမှတ် EE/1661 Nissan Wing Road ယာဉ်လက်ဝယ်ရှိသူ ဦးမင်းဇော်ဦး ၉/ကဆန(နိုင်) ၁၇၃၁၁၃ က (ကမ-၃) ပျောက်ဆုံး၍ မိတ္တူထုတ်ပေးရန် လျှောက်ထားလာ ပါသည်။ ကန့်ကွက်လိုပါက ခိုင်လုံ သော အထောက်အထားများဖြင့် ကြော်ငြာသည့်ရက်မှ ရက် ၃၀အတွင်း အောက်ဖော်ပြပါရုံးသို့ လူကိုယ်တိုင် လာရောက် ကန့်ကွက်နိုင်ပါသည်။

ကညန၊ တွဲဖက်ပြည်နယ်ရုံး
(လားရှိုး)

ယာဉ်မှတ်ပုံတင်စာအုပ် မိတ္တူလျှောက်ထားခြင်း

ယာဉ်အမှတ် 84W/25671 Dream 99 110 ယာဉ်လက်ဝယ် ရှိသူThat Hnin Su Co.,Ltd က (ကမ-၃)ပျောက်ဆုံး၍ မိတ္တူထုတ် ပေးရန် လျှောက်ထားလာပါသည်။ ကန့်ကွက်လိုပါက ခိုင်လုံသော အထောက် အထားများဖြင့် ကြော်ငြာ သည့်ရက်မှ ရက် ၃၀အတွင်း အောက် ဖော်ပြပါရုံးသို့ လူကိုယ်တိုင် လာရောက် ကန့်ကွက်နိုင်ပါသည်။

ကညန၊ ခရိုင်ရုံး
(မိတ္ထီလာမြို့)

ကန့်ကွက်နိုင်ကြောင်း ကြေညာခြင်း

နေပြည်တော်၊ ဇမ္ဗူသီရိမြို့၊ ရွှေကြာပင်ရပ်ကွက်၊ မြေတိုင်းရပ်ကွက်အမှတ် (၄/ရွှေကြာပင်)ရှိ ဒေါ်နန်းဟန်နု (ဘ) ဦးဇေယျ ၂/လကန(နိုင်)၀၄၄၂၈၉ အမည်ပေါက် နှစ် (၃၀) မြေငှားစာချုပ်မြေကွက်အမှတ်(၁၆၉၆-)၊ ဧရိယာ (၀.၀၉၅) ဧကအား အမည်ပေါက်သူမှ မြေငှားစာချုပ်၊ နိုင်ငံသားစိစစ်ရေးကတ်၊ အိမ်ထောင်စုလူဦးရေစာရင်း မူရင်းများတင်ပြပြီး ဦးအောင်ဇော်ဦး (ဘ) ဦးစိုးဝေ ၆/ဘပန(နိုင်)၀၄၈၈၃၈နှင့် မှတ်ပုံတင်အရောင်းအဝယ်စာချုပ် ချုပ်ဆိုရန်အတွက် မြေပုံ/မြေရာဇဝင် ရေးကူးပေးပါရန် လျှောက်ထားလာပါသဖြင့် ကန့်ကွက်လိုသူ များအနေဖြင့် တရားဝင်ပိုင်ဆိုင်မှု စာချုပ်စာတမ်းများ၊ တရားရုံးအမိန့်ဒီကရီ များဖြင့် အထောက်အထား ခိုင်လုံစွာတင်ပြ၍ နေပြည်တော်စည်ပင်သာယာရေး ကော်မတီ၊ မြို့ပြစီမံကိန်းနှင့် မြေစီမံခန့်ခွဲမှုဌာနသို့ ဤကြေညာချက်ပါရှိသည့်ရက်မှ စ၍ (၁၅) ရက်အတွင်း လာရောက် ကန့်ကွက်နိုင်ကြောင်းနှင့် သတ်မှတ်ကာလ အတွင်း ကန့်ကွက်မှုမရှိပါက ဌာန၏လုပ်ထုံးလုပ်နည်းများနှင့်အညီ မြေပုံ/ မြေရာဇဝင်ရေးကူးခွင့် လျှောက်ထားလာမှုအား ဆက်လက်ဆောင်ရွက်ပေးသွား မည်ဖြစ်ကြောင်း ကြေညာလိုက်သည်။

မြို့ပြစီမံကိန်းနှင့် မြေစီမံခန့်ခွဲမှုဌာန
နေပြည်တော်စည်ပင်သာယာရေးကော်မတီ

မြေငှားဂရန်လျှောက်ထားချက်အပေါ်ကန့်ကွက်နိုင်ပါကြောင်း

စဉ်	လျှောက်ထားသူအမည်	လျှောက်ထားသည့်မြေ၏					အကြောင်းအရာ
		မြို့နယ်/မြို့	ရပ်ကွက်	အကွက်အမှတ်/အမည်	ဦးပိုင်အမှတ်	ဧရိယာ	
၁	ဒေါ်ရီရီထွေး	ပုသိမ်မြို့	၈	၁၁၃၊ ကသဲစုအရှေ့	၅၅-ခ	၀.၀၈၇	အမည်ပြောင်း (သက်တမ်းတိုး)
၂	ဒေါ်ဝေဝေထွန်း	ပုသိမ်မြို့	၁၃	၂၅၊ ရွှေဝတ်မှုံ	၇၃	၀.၁၈၅	အမည်ပြောင်း (သက်တမ်းတိုး)
၃	ဦးဇော်နိုင်	ပုသိမ်မြို့	၁၅	၁၆၃-B၊ ထန်းကုန်းကွင်း	၅၁	၀.၂၄၈	အမည်ပြောင်း
၄	ဦးအောင်ကျော်စိုး၊ ဒေါ်ဖြူဖြူထိုက်	ပုသိမ်မြို့	၁၃	၅၂၊ စီးပွားဇုန်	၂-၆၉	၀.၀၈၃	အသစ်
၅	ဒေါ်အေးအေးနိုင်	ပုသိမ်မြို့	၁၄	၇၈၊ ဘူတာရုံတောင်	A -၂၆၆(က)၊ A-၂၆၇(က)	၀.၀၅၅	အသစ်
၆	မိုမိုကို	ချောင်းသာမြို့	၁	၁၉၉၀၊ ချောင်းသာ	က-၁	၀.၀၇၃	အမည်ပြောင်း

ကန့်ကွက်လိုသူများရှိပါက သတင်းစာတွင် ကြော်ငြာသည့်ရက်မှစ၍ (၁၅) ရက်အတွင်း အထောက်အထားပြည့်စုံစွာဖြင့် ဤရုံးသို့ ကာယကံရှင်ကိုယ်ကိုင် လာရောက်ဆက်သွယ်နိုင်ပါသည်။

ပုသိမ်မြို့နယ်အထွေထွေအုပ်ချုပ်ရေးဦးစီးဌာန

ယာဉ်မှတ်ပုံတင်စာအုပ် မိတ္တူလျှောက်ထားခြင်း

ယာဉ်အမှတ် 40W/92838 Suzuki Viva-110 ယာဉ်လက်ဝယ် ရှိသူ ဦးတင်ဆောင်(၈/စလန(နိုင်) ၀၂၉၆၀၉)မှ ကမ-၃ပျောက် မိတ္တူ လျှောက်ထားလာပါသဖြင့် ကန့်ကွက် လိုပါက ခိုင်လုံသော အထောက် အထားများဖြင့် ကြော်ငြာသည့် ရက်မှ ရက် (၃၀) အတွင်း အောက် ဖော်ပြပါရုံးသို့ လာရောက် ဆက်သွယ် ဆောင်ရွက်ပါရန်။

ကညန၊ ခရိုင်ရုံး
(မင်းဘူး)

ယာဉ်မှတ်ပုံတင်စာအုပ် မိတ္တူလျှောက်ထားခြင်း

ယာဉ်အမှတ် 79W/94073 Shayan-125 ယာဉ်လက်ဝယ်ရှိသူ Pole Star Line Co;ltd မှကမ-၃ပျောက် မိတ္တူ လျှောက်ထားလာပါသဖြင့် ကန့်ကွက်လိုပါက ခိုင်လုံသော အထောက်အထားများဖြင့် ကြော်ငြာ သည့်ရက်မှ ရက် (၃၀)အတွင်း အောက်ဖော်ပြပါရုံးသို့ လာရောက် ဆက်သွယ် ဆောင်ရွက်ပါရန်။

ကညန၊ ခရိုင်ရုံး
(မင်းဘူး)

ကန့်ကွက်နိုင်ကြောင်း ကြေညာခြင်း

နေပြည်တော် ပုဗ္ဗသီရိမြို့၊ အောင်သာယာရပ်ကွက်၊ မြေတိုင်းရပ်ကွက်အမှတ် ၃၂/ပေါင်းလောင်း-၂၊ မြေကွက်အမှတ်(၃၅၀)၊ ဧရိယာ(၀.၀၉၉)ဧကရှိ ဦးသိန်း အောင် အမည်ပေါက် နှစ်(၃၀)မြေငှားစာချုပ် မြေကွက်အား အမည်ပေါက်၏ ဇနီးဖြစ်သူ ဒေါ်ခင်သက် ၉/ပသက(နိုင်)၀၀၉၉၁၇ မှ မြေငှားစာချုပ်၊ ကျမ်းကျိန်လွှာ မှတ်ပုံတင်အမှတ်(၁၁၁/၂၀၂၆)၊ နိုင်ငံသားစိစစ်ရေးကတ်၊ အိမ်ထောင်စုလူဦးရေ စာရင်း မူရင်းများတင်ပြပြီး အမွေဆက်ခံစာချုပ် ချုပ်ဆိုရန်အတွက် မြေပုံ/ မြေ ရာဇဝင် ရေးကူးခွင့် လျှောက်ထားလာပါသဖြင့် ကန့်ကွက်လိုသူများအနေဖြင့် တရားဝင် ပိုင်ဆိုင်မှုစာချုပ်စာတမ်းများ၊ တရားရုံးအမိန့်ဒီကရီများ အထောက် အထား ခိုင်လုံစွာတင်ပြ၍ နေပြည်တော်စည်ပင်သာယာရေးကော်မတီ၊ မြို့ပြစီမံ ကိန်းနှင့် မြေစီမံခန့်ခွဲမှုဌာနသို့ ဤကြေညာချက်ပါရှိသည့် ရက်မှစ၍(၁၅)ရက် အတွင်း လာရောက်ကန့်ကွက်နိုင်ကြောင်းနှင့် သတ်မှတ်ကာလအတွင်း ကန့်ကွက် မှုမရှိပါက ဌာန၏ လုပ်ထုံးလုပ်နည်းများနှင့်အညီ မြေပုံ/မြေရာဇဝင်ရေးကူးခွင့် လျှောက်ထားလာမှုအား ဆက်လက်ဆောင်ရွက် ပေးသွားမည်ဖြစ်ကြောင်း ကြေညာလိုက်သည်။

မြို့ပြစီမံကိန်းနှင့် မြေစီမံခန့်ခွဲမှုဌာန
နေပြည်တော်စည်ပင်သာယာရေးကော်မတီ

ယာဉ်မှတ်ပုံတင်စာအုပ် မိတ္တူလျှောက်ထားခြင်း

ယာဉ်အမှတ် 5M/1557 Nissan Atlas, Pick up (4x4)R ယာဉ် လက်ဝယ်ရှိသူ ဒေါ်ဖူးဖူး ၁/ရကန (နိုင်)၀၅၀၃၄၁ က (ကမ-၃) ပျောက်ဆုံး၍ မိတ္တူထုတ်ပေးရန် လျှောက်ထားလာပါသည်။ ကန့်ကွက် လိုပါက ခိုင်လုံသောအထောက် အထားများဖြင့် ကြော်ငြာသည့်ရက်မှ ရက် ၃၀ အတွင်း အောက်ဖော်ပြပါ ရုံးသို့ လူကိုယ်တိုင် လာရောက် ကန့်ကွက်နိုင်ပါသည်။

ကညန၊ ခရိုင်ရုံး
(မန္တလေးတောင်ပိုင်း) မန္တလေးမြို့

ယာဉ်မှတ်ပုံတင်စာအုပ် မိတ္တူလျှောက်ထားခြင်း

ယာဉ်အမှတ် 73W/76493 Canda -125 ယာဉ်လက်ဝယ်ရှိသူ ဒေါ်သဲစုရွှေစင် ၉/ပသက(နိုင်) ၁၄၃၃၄၄ က (ကမ-၃) ပျောက်ဆုံး၍ မိတ္တူထုတ်ပေးပါရန် လျှောက်ထား လာပါသည်။ ကန့်ကွက်လိုပါက ခိုင်လုံသော အထောက်အထား များဖြင့် ကြော်ငြာသည့်ရက်မှ ရက် ၃၀ အတွင်း အောက် ဖော်ပြပါရုံးသို့ လူကိုယ်တိုင် လာရောက်ကန့်ကွက် နိုင် ပါသည်။

ကညန၊ ခရိုင်ရုံး
(မန္တလေးမြောက်ပိုင်း) မန္တလေးမြို့

ယာဉ်မှတ်ပုံတင်စာအုပ် မိတ္တူလျှောက်ထားခြင်း

ယာဉ်အမှတ် 1D/7882 Toyota Hiace KZ41, Micro Bus(4x2)R ယာဉ်လက်ဝယ်ရှိသူ ဒေါ်အုန်းရီ ၁/မကန (နိုင်)၀၇၃၁၁၂ က (ကမ-၃) ပျောက်ဆုံး၍ မိတ္တူထုတ်ပေးရန် လျှောက်ထားလာပါသည်။ ကန့်ကွက် လိုပါက ခိုင်လုံသော အထောက် အထားများဖြင့် ကြော်ငြာသည့်ရက်မှ ရက် ၃၀အတွင်း အောက်ဖော်ပြပါ ရုံးသို့ လူကိုယ်တိုင် လာရောက် ကန့်ကွက်နိုင် ပါသည်။

ကညန၊ ခရိုင်ရုံး
(မန္တလေးတောင်ပိုင်း) မန္တလေးမြို့

ငြင်းချက်ထုတ်ရန်ဆင့်စာ
(တရားမကျင့်ထုံးဥပဒေအမိန့် ၅၊ နည်းဥပဒေ ၂၀)
ပြည်ကြီးတံခွန်မြို့နယ်တရားရုံးတော်
၂၀၂၆ ခုနှစ်၊ တရားမကြီးမှုအမှတ် ၁၈၈

ဦးကျော်ဝင်းရှိန် နှင့် ဦးစောမိုးမြင့်(ခ)ဆင်မြူရယ်
တရားလို **တရားပြိုင်**

မန္တလေးမြို့၊ ပြည်ကြီးတံခွန်မြို့နယ်၊ (စ)ရပ်ကွက်၊ အကွက်(တတ-၃၉)၊ ၅၀x၅၁ လမ်းကြား၊ ၁၂၄x၁၂၅ လမ်းကြားနေ ဦးစောမိုးမြင့်(ခ)ဆင်မြူရယ် (ဘ)ဦးစောလုံ (ယခုနေရပ်လိပ်စာ မသိ) သိစေရမည်။

သင့်အပေါ်၌ တရားလို ဦးကျော်ဝင်းရှိန်က မန္တလေးမြို့၊ပြည်ကြီးတံခွန်မြို့နယ်၊ (ဈ)ရပ်ကွက်၊ အကွက်အမှတ်(ပပ-၂၉)၊ ဦးပိုင်အမှတ်(၂၃)၊ ဧရိယာ (၀.၀၆၂) ဧက အကျယ်အဝန်းရှိဦးစောမိုးမြင့်(ခ)ဆင်မြူရယ် အမည်ပေါက်ဂရန် မြေကွက်အား အရောင်းအဝယ်မှတ်ပုံတင်စာချုပ် ချုပ်ဆိုပေးစေလိုမှုရလိုကြောင်းနှင့် လျှောက်ထားစွဲဆိုသည်ဖြစ်၍ သင်ကိုယ်တိုင်ဖြစ်စေ၊ ၎င်းအမှုနှင့်စပ်လျဉ်း၍ အရေးကြီးသည့် စကားအရပ်ရပ်တို့ကို ချေပပြောဆိုနိုင်သူကိုယ်စားလှယ်နှင့်ဖြစ်စေ၊ ရှေ့နေနှင့်ဖြစ်စေ၊ ၂၀၂၆ ခုနှစ်၊ ဩဂုတ်လ ၂၈ ရက်၊ (၁၃၈၈ ခုနှစ်၊ ဝါခေါင်လပြည့် ၁၅ ရက်) မွန်းမတည့်မီ ၁၀ နာရီတွင် အထက်အမည်ပါသူ တရားလို၏အဆိုလွှာကို ထုချေရှင်းလင်းရန် ရုံးတော်သို့လာရောက်ရမည်။ ၎င်းပြင် အထက်ပါနေ့ရက်တွင် သင်မလာရောက်ပျက် ကွက်ခဲ့လျှင် သင့်မျက်ကွယ်တွင် ငြင်းချက်များကို ထုတ်ပေးလိမ့်မည်။ ၎င်းပြင်တရားလိုက ကြည့်ရှုလိုသည့် (၁)စာချုပ်စာတမ်းများနှင့်သင်က ထုချေတင်ပြအမှီပြုလိုသည့် စာချုပ်စာတမ်း အစရှိသည်တို့ကို သင်နှင့်အတူ ယူဆောင်လာရမည်။ သို့မဟုတ် သင့်ကိုယ်စားလှယ်ရှေ့နေလက်တွင် ထည့်အပ်လိုက်ရမည်။ သင်က ထုချေလွှာတင်သွင်းလိုလျှင် အမှုမဆိုင်မီ လေးရက်က တင်သွင်းရမည်။

၂၀၂၆ ခုနှစ်၊ ဩဂုတ်လ ၁၄ ရက်တွင် ဤရုံးတံဆိပ်ရိုက်နှိပ်၍ ကျွန်ုပ် လက်မှတ် ရေးထိုးထုတ်ပေးလိုက်သည်။

(အင်ကြင်းဖူး)
တွဲဖက်မြို့နယ်တရားသူကြီး(၁)
ပြည်ကြီးတံခွန်မြို့နယ်တရားရုံး

ငြင်းချက်ထုတ်ရန်ဆင့်စာ
(တရားမကျင့်ထုံးဥပဒေ အမိန့် ၅၊ နည်းဥပဒေ ၂၀)
ပြည်ကြီးတံခွန်မြို့နယ် တရားရုံးတော်
၂၀၂၆ ခုနှစ်၊ တရားမကြီးမှုအမှတ် ၁၆၂

မြန်မာ့ရှေ့ဆောင်ဘဏ်လီမိတက်၊ နှင့် ဒေါ်မိုးမိုးခိုင်
မန္တလေးဘဏ်ခွဲ(၄)
(၎င်း၏ကိုယ်စား တာဝန်ပေးခြင်းခံရသူ
ဒေါ်ဝင်းဝင်းသန်း(VP)
တရားလို **တရားပြိုင်**

မန္တလေးမြို့ ၊ ပြည်ကြီးတံခွန်မြို့နယ် ၊ အမှတ် (၁၆) ၊ စက်မှု(၁) ၊ ၆၃ လမ်း၊ အောင်ဇေယျာလမ်း နှင့် အနော်ရထာလမ်းထောင့်နေ ဒေါ်မိုးမိုးခိုင် (ယခုနေရပ်လိပ်စာမသိ) သိစေရမည်။

တရားပြိုင် ဒေါ်မိုးမိုးခိုင် သင့်အပေါ်၌ တရားလိုက အကြွေးဝယ်ကတ် (Credit Card)အသုံးပြုငွေအတိုးအရင်းပေါင်း(၆၇၅၀၀၀၀) (ကျပ်ခြောက်ဆယ့်ခုနစ်သိန်းငါးသောင်းတိတိ) ရလိုကြောင်းနှင့် လျှောက်ထားစွဲဆိုသည်ဖြစ်၍ သင်ကိုယ်တိုင်ဖြစ်စေ၊ ၎င်းအမှုနှင့်စပ်လျဉ်း၍ အရေးကြီးသည့် စကား အရပ်ရပ်တို့ကို ချေပပြောဆိုနိုင်သူ ကိုယ်စားလှယ်နှင့်ဖြစ်စေ၊ ရှေ့နေနှင့်ဖြစ်စေ၊ ၂၀၂၆ ခုနှစ်၊ ဩဂုတ်လ ၂၈ ရက် (၁၃၈၈ ခုနှစ်၊ ဝါခေါင်လပြည့်နေ့)မွန်းမတည့်မီ ၁၀ နာရီတွင် အထက်အမည်ပါသူ တရားလို၏အဆိုလွှာကို ထုချေရှင်းလင်းရန် ရုံးတော်သို့ လာရောက်ရမည်။ ၎င်းပြင် အထက်ပါနေ့ရက်တွင် သင်မလာရောက်ပျက်ကွက်ခဲ့လျှင် သင့်မျက်ကွယ်တွင် ငြင်းချက်များကိုထုတ်ပေး လိမ့်မည်။၎င်းပြင် တရားလိုက ကြည့်ရှုလိုသည့် (၁) စာချုပ်စာတမ်းများနှင့် သင်က ထုချေတင်ပြအမှီပြုလိုသည့် စာချုပ်စာတမ်းအစရှိသည်တို့ကို သင်နှင့်အတူ ယူဆောင်လာရမည်။ သို့မဟုတ် သင့်ကိုယ်စားလှယ် ရှေ့နေလက်တွင် ထည့်အပ်လိုက်ရမည်။ သင်ကထုချေလွှာတင်သွင်းလိုလျှင် အမှုမဆိုင်မီ လေးရက်က တင်သွင်းရမည်။

၂၀၂၆ ခုနှစ်၊ ဩဂုတ်လ ၁၄ ရက်တွင် ဤရုံးတံဆိပ်ရိုက်နှိပ်၍ ကျွန်ုပ်လက်မှတ် ရေးထိုးထုတ်ပေးလိုက်သည်။

(မျိုးမင်းထွန်း)
တွဲဖက်မြို့နယ်တရားသူကြီး(၂)
ပြည်ကြီးတံခွန်မြို့နယ်တရားရုံး

ကန့်ကွက်နိုင်ကြောင်း အများသိစေရန် အသိပေးကြော်ငြာခြင်း

မြစ်ကြီးနားမြို့၊ မြို့သစ်ကြီးရပ်ကွက်၊ ကွင်းအမှတ်(၁၅/၂-၁၊ အုတ်ကျင်းအနောက်)ဦးပိုင်အမှတ် (၄၅)၊ မြေဧရိယာ(၀.၁၈၄)ဧကရှိမြေကွက်သည် မူလက ဦးဇော်တန် အမည်ဖြင့် (၂၄-၇-၂၀၁၁)ရက်ထိ မြေငှားဂရန်သက်တမ်း ရရှိထားသော မြေကွက်ဖြစ်ပြီး၊ ဦးဇော်တန်ထံမှ ဦးကျော်စိုးမြင့်က (၁၉-၄-၁၉၉၈) ရက်တွင် လည်းကောင်း၊ ဦးကျော်စိုးမြင့်ထံမှ ဒေါ်ရီဝင်း(ခ)ဒေါ်ခင်ထားက (၁-၁၀-၁၉၉၉) ရက်တွင်လည်းကောင်း၊ ဒေါ်ရီဝင်း(ခ)ဒေါ်ခင်ထားထံမှ ဒေါ်ကာဒူဂျာဘရင်က (၃၀-၆-၂၀၁၁)ရက်တွင်လည်းကောင်း၊ ဒေါ်ကာဒူဂျာဘရင်ထံမှ ဦးဂွမ်လုံက (၁၀-၄-၂၀၁၃) ရက်တွင်လည်းကောင်း၊ ဦးဂွမ်လုံထံမှ ဒေါ်လွင်လွင်မော်က (၁၁-၉-၂၀၁၅)ရက်တွင် လည်းကောင်း၊ ဒေါ်လွင်လွင်မော်ထံမှ ဒေါ်ဖုံးဝမ်က (၁၉-၄-၂၀၂၂)ရက်တွင် လည်းကောင်း၊ ဒေါ်ဖုံးဝမ်ထံမှ ဦးဇော်အောင်ဂမ်က (၅-၈-၂၀၂၂) ရက်တွင် လည်းကောင်း၊ ဦးဇော်အောင်ဂမ်ထံမှ ဦးအိုက်ရှွင်နှင့် ဦးကျော်မြင့်တို့က (၂-၉-၂၀၂၃)ရက်တွင်လည်းကောင်း နှစ်ဦးသဘောတူအိမ်ခြံ မြေအရောင်းအဝယ်ကတိ စာချုပ်များဖြင့် အဆင့်ဆင့်ဝယ်ယူပိုင်ဆိုင်ခဲ့ပြီး၊ ဦးပိုင်(၄၅/ခ)၊မြေဧရိယာ (၀.၀၉၂)ဧကအပိုင်းကို (၆-၆-၂၀၂၄) ရက်စွဲပါမြေကွက်ခွဲခြင်းသဘောတူညီချက်စာချုပ်ဖြင့် ဦးအိုက်ရှွင် အမည်ဖြင့် ပိုင်ဆိုင်ခဲ့ပြီး၊ ယခုအခါ ဦးအိုက်ရှွင်(၁/မကန(နိုင်) ၀၁၃၇၁၉) အမည်ဖြင့် ဦးပိုင်ခွဲ၊ အမည်ပြောင်း မြေငှားဂရန်အသစ်ရရှိရေးအတွက် (၁၄-၅-၂၀၂၆) ရက်စွဲပါကျမ်းကျိန်ဆိုလွှာအမှတ်(၃၄၀/၂၀၂၆)ကို (၂-၆-၂၀၂၆) ရက်စွဲပါ ကျမ်းကျိန်ဆိုလွှာ မှတ်ပုံတင်အမှတ် (၃၁၈/၂၀၂၆) ပြုဆိုတင်ပြလျှောက်ထားလာခြင်းနှင့်ပတ်သက်၍ ကျိုးကြောင်းဖော်ပြချက်ခိုင်လုံစွာဖြင့် ကန့်ကွက်တင်ပြနိုင်သူ မည်သူမဆို ယခုလျှောက်ထားခြင်းအား ဆောင်ရွက်မပေးသင့်ကြောင်း ယခုကြော်ငြာစာပါသည့်ရက်မှစ၍ (၁၅) ရက်အတွင်း ကန့်ကွက်နိုင်ကြောင်းနှင့် ကန့်ကွက်မှုမရှိပါက လျှောက်ထားသူအား လုပ်ထုံးလုပ်နည်း ညွှန်ကြားချက်များနှင့်အညီ ဂရန်ထုတ်ပေးရေးကို ဆက်လက်ဆောင်ရွက်သွားမည်ဖြစ်ပါကြောင်း အများပြည်သူသိစေရန် ကြော်ငြာအပ်ပါသည်။

မြို့နယ်အုပ်ချုပ်ရေးမှူး
မြို့နယ်အထွေထွေအုပ်ချုပ်ရေးဦးစီးဌာန
မြစ်ကြီးနားမြို့

ပတ်စ်ပို့ပျောက်

ရေစကြိုမြို့နယ်၊ ကိုရင့်ကျေးရွာနေ ဦးအောင်နိုင်၏သမီး မချိုချိုသဲ ၈/ရစက(နိုင်)၁၉၆၀၃၂ ၏ အမှတ် MF-602124 သည် ပျောက်ဆုံးသွားပါသဖြင့် တွေ့ရှိပါက အကြောင်းကြားပေးပါရန်။

ဖုန်း-၀၉-၇၉၁၇၈၁၉၃၇

ပျောက်ဆုံးကြောင်း

ကျွန်တော် ဦးဝင်းနိုင်ထွန်း ၉/မနတ(နိုင်)၁၀၂၃၄၄ ၏ လုပ်သက်မှတ်တမ်းစာအုပ် မန်း-၂၀၁၂/၃၉၁ သည် ပျောက်ဆုံးသွားပါသဖြင့် တွေ့ရှိပါက အကြောင်းကြားပေးပါရန်။

ဖုန်း-၀၉-၇၉၉၃၁၉၇၈၉

ဖောင်းကြွနံပါတ်ပြား လျှောက်ထားခြင်း

ယာဉ်အမှတ် 2TLR/4681 ၏ ဖောင်းကြွနံပါတ်ပြား (၁) ချပ် ပျောက်ဆုံး၍ လျှောက်ထားလာပါသဖြင့် ယခင်ဖောင်းကြွနံပါတ်ပြား ပျက်ပြယ်ကြောင်း အများသိစေရန် ကြေညာအပ်ပါသည်။

ကညန၊ရွာသာကြီး

ဖောင်းကြွနံပါတ်ပြားပျောက် လျှောက်ထားခြင်း

ယာဉ်အမှတ် 6S/1669 ၏ ဖောင်းကြွနံပါတ်ပြား ပျောက်ဆုံး၍ ထုတ်ပေးရန် လျှောက်ထားလာပါသဖြင့် ယခင်ဖောင်းကြွနံပါတ်ပြား ပျက်ပြယ်ပါကြောင်း အများသိစေရန် ကြေညာအပ်ပါသည်။

ကညန၊ ခရိုင်ရုံး(သာယာဝတီ)

အများသိစေရန် အသိပေးကြေညာခြင်း

မန္တလေးတိုင်းဒေသကြီး၊ ချမ်းမြသာစည်မြို့နယ်၊ အမှတ်(၃)ရပ်ကွက်၊ ၆၁(အေ) နှင့် ၁၀၈ လမ်းနေ ဒေါ်သဥ္ဇာမိုးဦး (ဘ) ဦးမောင်ဦး (၁/ရကန(နိုင်) ၀၈၃၆၃၂)၏ လွှဲအပ်ညွှန်ကြားချက်အရ အောက်ပါအတိုင်း ကြေညာသိစေအပ်ပါသည်-

ကျွန်ုပ်၏ မိတ်ဆွေ ဒေါ်သဥ္ဇာမိုးဦးသည် "Mo Beauty Product" နှင့် "မိုစားသောက်ကုန်လုပ်ငန်း" တည်ထောင်သူတစ်ဦးဖြစ်ပြီး ၎င်း၏လုပ်ငန်းမှ ထုတ်ကုန်ပစ္စည်းများ လက်လီလက်ကားရောင်းချခြင်းကိုသာ အဓိကထားဆောင်ရွက်ခြင်းဖြစ်ပြီး ၎င်း၏ထုတ်ကုန်ပစ္စည်းများအား ဝယ်ယူပါက အပိုဆုကြေး၊ လက်ဆောင်ပစ္စည်းများနှင့် အခြားအကျိုးခံစားခွင့်များ ပေးအပ်ပါမည်ဟု ကတိပြုရောင်းချခြင်းမျိုးအား ပြုလုပ်ခြင်းမရှိခဲ့သလို ၎င်းထံမှ လက်လီလက်ကားသမားများ ၎င်းတို့စိတ်ကြိုက်ရွေးချယ်၍ ဝယ်ယူထားသော ထုတ်ကုန်ပစ္စည်းများအား ပြန်လည်သိမ်းဆည်းဝယ်ယူပေးခြင်းများလည်း ပြုလုပ်ပေးမည်မဟုတ်ပါ။ Mo မျက်နှာသစ်ဆေးအား လက်လီဈေးနှုန်းအား တစ်ခုလျှင် ၇၅၀၀ ကျပ် သတ်မှတ်ထားပြီး ၎င်းဈေးနှုန်းအတိုင်းသာ ရောင်း ချပါသည်။ သတ်မှတ်ထားသော ဈေးနှုန်းထက် လျှော့ချ၍ ဖြစ်စေ၊ ပိုမို၍ဖြစ်စေ သတ်မှတ်ဈေးနှုန်းနှင့် မကိုက်ညီဘဲ ရောင်းချနေသည့်ပစ္စည်းများသည် Mo မျက်နှာသစ်ဆေး မူရင်းပစ္စည်း ဟုတ်၊ မဟုတ် စိစစ်ရန် လိုအပ်နိုင်သဖြင့် အဆိုပါ ရောင်းချမှုများနှင့်ပတ်သက်၍ ကျွန်ုပ်၏ မိတ်ဆွေမှ တာဝန်ယူ ဖြေရှင်းပေးမည်မဟုတ်ပါ။ ထုတ်ကုန်ပစ္စည်းတစ်မျိုးစီ၏ ရောင်းဈေးများအား ပြောင်းလဲ သတ်မှတ်ခဲ့ပါက ကျွန်ုပ်မိတ်ဆွေ၏ တရားဝင် အသုံးပြုနေသော Online – Social Media (TikTok) (Facebook)များမှ တရားဝင် အသိပေးကြေညာသွားမည်ဖြစ်ပါသည်။ ကျွန်ုပ်မိတ်ဆွေ၏ ထုတ်ကုန်လုပ်ငန်းနှင့် ပတ်သက်၍သော်လည်းကောင်း၊ ဂုဏ်သိက္ခာ နှင့် တရားဝင်အကျိုးစီးပွားများကို ထိခိုက် ကျဆင်းစေရန်အတွက်လည်းကောင်း၊ မဟုတ်မမှန် သတင်းများ ရေးသားဖြန့်ဝေခြင်း၊ ဆက်သွယ်ရေးကွန်ရက် တစ်ခုခုအား အသုံးပြု၍ လူမှုကွန်ရက် စာမျက်နှာ တွင် ပြောဆိုအသရေဖျက်ခြင်းစသည့် အရေးအသားများ ရေးသားဖော်ပြခြင်း၊ မျှဝေခြင်းများ တွေ့ရှိပါသဖြင့် အစရှိသည်တို့ကို ပြုလုပ်သူ မည်သူမဆို သက်ဆိုင်ရာတည်ဆဲဥပဒေများ၊ ဆက်သွယ်ရေး ဥပဒေ များဖြင့် ဥပဒေ နှင့်အညီ တရားစွဲဆို အရေးယူဆောင်ရွက်သွားမည်ဖြစ်ကြောင်း အများသိစေရန် ကြေညာအပ်ပါသည်။

လွှဲအပ်ညွှန်ကြားချက်အရ-
ဒေါ်နန်းရဝေလှိုင် (LL.B)
တရားလွှတ်တော်ရှေ့နေ(စဉ်-၁၇၈၃၇)
ဆယ့်နှစ်ကိုင်းကျေးရွာ၊ စဉ့်ကိုင်မြို့နယ်၊ မန္တလေးမြို့
ဖုန်း-၀၉-၄၀၆၅၆၇၁၁၈၊ ၀၉-၇၅၀၁၈၈၀၀၈

အမည်မှန်

မွန်ပြည်နယ်၊ မုဒုံမြို့၊ ဆုမြတ်ပန်းတိုင်ကိုယ်ပိုင် အထက်တန်းကျောင်း၊ Grade-12 မှ (ဘ) ဦးစနိုးပိုက်၏ သမီး အမည်မှန်မှာ မိနိုးကလျာဦး ၆/ပလန(နိုင်) ၁၄၆၂၅၉ ဖြစ်ပါကြောင်း။

မိနိုးကလျာဦး

ဖခင်အမည်မှန်

မင်္ဂလာဒုံခရိုင်၊ ရွှေပြည်သာမြို့နယ်၊ အထက(၃) ကျောင်း၊ Grade-12 မှ မဇူးဇူးသစ်နိုင်၏ ဖခင်အမည်မှန်မှာ ဦးသက်ဦး ၁၄/မမက(နိုင်)၁၈၀၈၈၀ ဖြစ်ပါကြောင်း။

ကန့်ကွက်နိုင်ကြောင်းကြော်ငြာ

ရန်ကုန်တိုင်းဒေသကြီး၊ဒဂုံမြို့သစ်တောင်ပိုင်းမြို့နယ်၊မင်္ဂလာလမ်း၊ မြေတိုင်းရပ်ကွက်အမှတ်-၂၄၊မြေကွက်အမှတ်-၈၀၉၊(၂၄၀၀)စတုရန်းပေရှိသောနှစ်(၆၀)ဂရန်မြေကွက်နှင့်မြေကွက်ပေါ်ရှိ အကျိုးခံစားခွင့်တို့ကို အမည်ပေါက်ပိုင်ဆိုင်သူ **ဒေါ်ဖြူဖြူမြင့်(၇/တငန(နိုင်)၀၁၅၀၀၀)**ထံမှကျွန်ုပ်၏မိတ်ဆွေ ဖြစ်သူက အပြီးအပိုင်ဝယ်ယူရန်အတွက်စရန်ငွေပေးချေထားပြီးဖြစ်ပါသည်။အထက် ဖော်ပြ ပါ မြေကွက်နှင့်အကျိုးခံစားခွင့်တို့ ရောင်းဝယ်မှု အပေါ် ကန့်ကွက်လိုပါက ကျွန်ုပ်ထံသို့ ခိုင်လုံသည့်အထောက်အထားများနှင့်တကွ ဤကြော်ငြာပါသည့် နေ့မှစ၍ (၇)ရက် အတွင်းလူကိုယ်တိုင်လာရောက်ကန့်ကွက်နိုင်ပါသည်။သတ်မှတ်ရက်အတွင်း ကန့်ကွက်မှုမရှိပါကမြေကွက် နှင့်အကျိုးခံစားခွင့် တရားဝင် အရောင်းအဝယ် ကိုဥပဒေနှင့်အညီအပြီးအပြတ်ဆက်လက်ဆောင်ရွက်သွားမည်ဖြစ် ကြောင်း အများသိစေရန် ကြော်ငြာအပ်ပါသည်။

လွှဲအပ်ညွှန်ကြားချက်အရ- ဦးတင်မောင်ဆွေ
တရားလွှတ်တော်ရှေ့နေ (စဉ်-၇၀၅၂)
အမှတ်-၁၈၅၊ ပထမထပ်၊ (ဝဲဘက်အခန်း)၊
၃၈-လမ်း၊ ကျောက်တံတားမြို့နယ်၊ ရန်ကုန်မြို့။ဖုန်း-၀၉ ၅၀၀ ၄၇၇၅

အများသိစေရန် အသိပေးကြေညာခြင်း

မန္တလေးတိုင်းဒေသကြီး၊ ပြင်ဦးလွင်မြို့၊ ရပ်ကွက်ကြီး(၁)၊ ကွင်း/အကွက်အမှတ် (RA-III/ကွက်ပြင်-၃)၊ ဦးပိုင် အမှတ်(၁၇၅-က)၊ မြေဧရိယာ(၀.၁၇)ဧကရှိ ဂရန်အမှုတွဲအမှတ် (၈၈၅/၂၀၁၆-၁၇)အရ ဒေါ်ရင်ဟွမ်း အမည်ပေါက် ဂရန်မြေနှင့် ၎င်းမြေပေါ်မြေအောက် အကျိုးခံစားခွင့် အရပ်ရပ်အားလုံးတို့အား ဦးစိုးထွန်းမင်းမှ ရောင်းချရန်ကမ်းလှမ်းသဖြင့် ကျွန်ုပ်၏ မိတ်ဆွေက ဝယ်ယူရန် စရန်ငွေတစ်စိတ်တစ်ဒေသ ပေးချေထားပြီးဖြစ်ပါသည်။အရောင်းအဝယ်အား ကန့်ကွက်လို ပါက ခိုင်လုံသော အထောက်အထား(မူရင်း)များဖြင့် ယနေ့မှစ၍ (၁၄) ရက်အတွင်း ကျွန်ုပ်ထံသို့ လူကိုယ်တိုင်လာရောက်ကန့်ကွက် နိုင်ပါကြောင်းနှင့် ကန့်ကွက်ခြင်း မရှိပါက မြေအရောင်းအဝယ်ကိစ္စကို ဥပဒေနှင့်အညီဆက်လက်ဆောင်ရွက်သွား မည်ဖြစ်ပါကြောင်း အများသိစေရန် အသိပေး ကြေညာအပ်ပါသည်။

လွှဲအပ်ညွှန်ကြားချက်အရ-
ဒေါ်မြဖြူဖြူမင်း (စဉ်-၄၀၁၉၄)
(အထက်တန်းရှေ့နေ)
(LL.B, D.B.L, D.I.L, I.P.Law)
ရပ်ကွက်ကြီး (၁၀)၊ ပြင်ဦးလွင်မြို့
ဖုန်း-၀၉-၅၀၉၃၃၃၀

ရန်ကုန်တိုင်းဒေသကြီး၊ တာမွေ မြို့နယ်၊ ကျုံးကွက်သစ် ရပ်ကွက်၊ မလွှကုန်းလမ်း၊ အမှတ်(၅၃)ဟုခေါ်တွင်သော (၂)ခန်းတွဲ (၇)ထပ်တိုက်၏ ၆-လွှာ (တိုက်ရှေ့မျက်နှာမူလျှင်-ယာဘက်)၊ အကျယ်အဝန်း(၁၅ပေx၆၀ပေ)ရှိတိုက်ခန်းနှင့်ပတ်သက်၍ ကန့်ကွက်နိုင်ကြောင်း အသိပေးကြေညာခြင်း

အထက်လိပ်စာပါတိုက်ခန်းကို အရပ်ကတိစာချုပ်အဆက်စပ်ဖြင့် ဝယ်ယူထားပြီး လက်ရှိလက်ရောက်ပိုင်ဆိုင်ကာ ရောင်းချပိုင်ခွင့်ရှိသည်ဟု အဆိုပြု ကမ်းလှမ်းလာသူ ဒေါ်မြင့်မြင့်စန်း (၁၂/တမန(နိုင်)၀၁၁၈၃၂)ထံမှ ကျွန်ုပ်၏ မိတ်ဆွေများဖြစ်ကြသော ဦးအေးကျော်မြ (၁၁/ပဏတ(နိုင်)၀၁၀၈၉၁) နှင့် ဒေါ်ကျော့ကျော့ဇံ (၁၁/စတန(နိုင်)၀၀၅၉၈၈) တို့က အပြီးအပိုင် ဝယ်ယူရန် သဘောတူသည့်အလျောက် စရန်ငွေတစ်စိတ်တစ်ဒေသကို ပေးချေထားပြီး ဖြစ်ပါသည်။ ၎င်းတိုက်ခန်းနှင့် ပတ်သက်၍ ပိုင်ရေးဆိုင်ခွင့်ရှိသူများ၊ ကန့်ကွက်လို သူများရှိပါက ဤကြော်ငြာပါသည့်ရက်မှစ၍ (၇) ရက်အတွင်း ကျွန်ုပ်ထံသို့ ခိုင်လုံသော စာချုပ်စာတမ်းအထောက်အထားမူရင်းများဖြင့် လာရောက်ကန့်ကွက်နိုင်ပါကြောင်းနှင့် သတ်မှတ်ရက်အတွင်း ကန့်ကွက်သူမရှိပါက အဆိုပါ တိုက်ခန်းအရောင်းအဝယ်အား ဥပဒေနှင့်အညီ အပြီးသတ် စာချုပ်ချုပ်ဆိုကာ ဆက်လက် ဆောင်ရွက်သွားမည်ဖြစ်ကြောင်း အများသိစေရန် အသိပေးကြော်ငြာအပ်ပါသည်။

လွှဲအပ်ညွှန်ကြားချက်အရ-
ဦးဝင်းဇော်ဦး (LL.B) (စဉ်-၁၂၄၆၉) တရားလွှတ်တော်ရှေ့နေ
အမှတ်(၅/၁၁)၊ မြေညီထပ်(ဘီ)၊ ဗျိုင်းရေအိုးစင်လမ်း၊ တာမွေမြို့နယ်၊ ရန်ကုန်မြို့
ဖုန်း-၀၉-၅၁၈၃၅၆၉၊ ၀၉-၅၁၁၅၉၉၀၊ ၀၉-၄၂၀၀၈၆၆၆၈၊ ၀၉-၉၅၅၃၅၅၃၅၄

မော်တော်ယာဉ်မှတ်ပုံတင်စာအုပ် မိတ္တူလျှောက်ထားခြင်း

ယာဉ်အမှတ် 84W/75363 Zeniz (ADx5) CZI 125 ယာဉ်လက်ဝယ်ရှိသူ ဒေါ်ဆွေဆွေဦး ၉/ပသက(နိုင်) ၁၆၃၇၅၀ က မှတ်ပုံတင်စာအုပ် (ကမ-၃) ပျောက်ဆုံး၍ မိတ္တူထုတ်ပေးပါရန် လျှောက်ထားလာပါသည်။ ကန့်ကွက်လိုပါက ခိုင်လုံသောအထောက်အထားများဖြင့် ကြော်ငြာသည့်ရက်မှ ရက် (၃၀) အတွင်း အောက်ဖော်ပြပါ ရုံးသို့ လူကိုယ်တိုင် လာရောက် ကန့်ကွက်နိုင်ပါသည်။

ကညန၊ခရိုင်ရုံး
(မန္တလေးမြောက်ပိုင်း)၊
မန္တလေးမြို့

မော်တော်ယာဉ်မှတ်ပုံတင်စာအုပ် မိတ္တူလျှောက်ထားခြင်း

ယာဉ်အမှတ် 67W/65268 Haojue-110 (Auto) m/c ယာဉ်လက်ဝယ်ရှိသူ ဦးတင့်နိုင်ဝင်း ၉/မတရ(နိုင်)၂၃၈၆၄၇ က ယာဉ်မှတ်ပုံတင်စာအုပ်(ကမ-၃) ပျောက်ဆုံး၍ မိတ္တူထုတ်ပေးပါရန် လျှောက်ထားလာပါသည်။ ကန့်ကွက်လိုပါက ခိုင်လုံသောအထောက်အထား များဖြင့် ကြော်ငြာသည့်ရက်မှ ရက် (၃၀) အတွင်း အောက်ဖော်ပြပါရုံးသို့ လူကိုယ်တိုင် လာရောက်ကန့်ကွက် နိုင်ပါသည်။

ကညန၊ခရိုင်ရုံး
(မန္တလေးတောင်ပိုင်း)၊
မန္တလေးမြို့

ကန့်ကွက်နိုင်ကြောင်းအများသိစေရန်ကြေညာခြင်း

ရန်ကုန်တိုင်းဒေသကြီး၊ သန်လျင်မြို့နယ်၊ ကြယ်စင်မြို့တော်အိမ်ရာစီမံကိန်း အတွင်းရှိ Estella Townhouses၊ မြေနှင့်အဆောက်အအုံအမှတ် (၅၉၄)၊ လမ်းအမည် (Lane-8)၊ ခန့်မှန်းမြေဧရိယာ (၁၂၁၀) စတုရန်းပေ၊ ခန့်မှန်း အဆောက်အအုံဧရိယာ (၁၂၇၇) စတုရန်းပေရှိ မြေနှင့်အဆောက်အအုံတွင် ဆက်စပ်တွယ်ကပ်လျက် ရှိသော အကျိုးခံစားခွင့် အရပ်ရပ်တို့အား ရောင်းချ ပိုင်ခွင့်ရှိသည်ဟု ဝန်ခံကတိပြုသူ ဦးစိုးမိုးအေး (၁၂/ဥကမ(နိုင်)၀၅၆၄၇၀) တို့ထံမှ အပြီးအပြတ် ဝယ်ယူရန် စရန်ငွေတစ်စိတ်တစ်ဒေသကို ပေးချေထားပြီး ဖြစ်ပါသည်။ ဖော်ပြပါ ကိစ္စနှင့်စပ်လျဉ်း၍ ကန့်ကွက်လိုသူများရှိပါက ကျွန်ုပ်ထံသို့ ခိုင်လုံသော စာချုပ်စာတမ်းများနှင့်အတူ ယခုကြော်ငြာပါသည့်ရက်မှစ၍ (၇) ရက်အတွင်း လာရောက်ကန့်ကွက်နိုင်ပါသည်။ ယင်းရက်ကျော်လွန်၍ ကန့်ကွက်မည့်သူမရှိပါက အရောင်းအဝယ်ကို ဥပဒေနှင့်အညီ ပြီးမြောက်သည်အထိ ဆက်လက်ဆောင်ရွက်သွားမည် ဖြစ်ကြောင်း အများသိစေရန် ကြေညာအပ်ပါသည်။

ဒေါ်မူမူသန်း
၁၄/မအပ(ပြု)၀၀၀၁၆၁
ဖုန်း-၀၉-၆၇၆၉၈၄၁၅၃

ရန်ကုန်တိုင်းဒေသကြီး၊ တာမွေမြို့နယ်၊ ပုသိမ်ညွန့်ရပ်ကွက်၊ မလွှကုန်းလမ်း၊ အမှတ်(၉၅)ဟုခေါ်တွင်သော (၂)ခန်းတွဲ (၈)ထပ်တိုက်၏ ပထမထပ် (တိုက်ရှေ့ မျက်နှာမူလျှင်-ဝဲဘက်)၊ အကျယ်အဝန်း(၁၅ ပေx ၅၅ ပေ)ရှိ တိုက်ခန်းနှင့်ပတ်သက်၍ ကန့်ကွက်နိုင်ကြောင်း အသိပေးကြေညာခြင်း

အထက်လိပ်စာပါတိုက်ခန်းကို အရပ်ကတိစာချုပ်အဆက်စပ်ဖြင့် ဝယ်ယူထားပြီး လက်ရှိလက်ရောက်ပိုင်ဆိုင်ကာ ရောင်းချပိုင်ခွင့်ရှိသည်ဟု အဆိုပြုကမ်းလှမ်းလာသူ ဦးမိုးဇင်ကိုကို (၁၂/ပဘတ(နိုင်)၀၃၅၄၀၆)ထံမှ ကျွန်ုပ်၏မိတ်ဆွေ ဒေါ်စောသန္တာ (၁၁/ကတန(နိုင်)၀၀၇၂၃၂)က အပြီးအပိုင်ဝယ်ယူရန် သဘောတူသည့်အလျောက် စရန်ငွေတစ်စိတ်တစ်ဒေသကို ပေးချေထားပြီးဖြစ်ပါသည်။ ၎င်းတိုက်ခန်းနှင့်ပတ်သက်၍ ပိုင်ရေးဆိုင်ခွင့်ရှိသူများ၊ ကန့်ကွက်လိုသူများရှိပါက ဤကြော်ငြာပါသည့်ရက်မှစ၍ (၇) ရက်အတွင်း ကျွန်ုပ်ထံသို့ ခိုင်လုံသော စာချုပ်စာတမ်းအထောက်အထားမူရင်းများဖြင့် လာရောက်ကန့်ကွက် နိုင်ပါကြောင်းနှင့် သတ်မှတ်ရက်အတွင်း ကန့်ကွက်သူမရှိပါက အဆိုပါ တိုက်ခန်းအရောင်းအဝယ်အား ဥပဒေနှင့်အညီ အပြီးသတ် စာချုပ်ချုပ်ဆိုကာ ဆက်လက်ဆောင်ရွက်သွားမည်ဖြစ်ကြောင်း အများသိစေရန် အသိပေး ကြော်ငြာအပ်ပါသည်။

လွှဲအပ်ညွှန်ကြားချက်အရ-
ဦးဝင်းဇော်ဦး (LL.B) (စဉ် - ၁၂၄၆၉) တရားလွှတ်တော်ရှေ့နေ
အမှတ်(၅/၁၁)၊ မြေညီထပ်(ဘီ)၊ ဗျိုင်းရေအိုးစင်လမ်း၊ တာမွေမြို့နယ်၊ ရန်ကုန်မြို့
ဖုန်း- ၀၉-၅၁၈၃၅၆၉၊ ၀၉-၅၁၁၅၉၉၀၊ ၀၉-၄၂၀၀၈၆၆၆၈၊ ၀၉-၉၅၅၃၅၅၃၅၄

မော်တော်ယာဉ်မှတ်ပုံတင်စာအုပ် မိတ္တူလျှောက်ထားခြင်း

ယာဉ်အမှတ် 45W/92757 Honda Scoopy 110 ယာဉ်လက်ဝယ်ရှိသူ ဦးစိုးနိုင်ဝင်း ၉/ပသက(နိုင်)၀၇၇၈၀၃ က ယာဉ်မှတ်ပုံတင်စာအုပ် (ကမ-၃) ပျောက်ဆုံး၍ မိတ္တူထုတ်ပေးပါရန် လျှောက်ထားလာပါသည်။ ကန့်ကွက်လိုပါက ခိုင်လုံသောအထောက်အထား များဖြင့် ကြော်ငြာသည့်ရက်မှ ရက် (၃၀) အတွင်း အောက်ဖော်ပြပါရုံးသို့ လူကိုယ်တိုင် လာရောက်ကန့်ကွက် နိုင်ပါသည်။

ကညန၊ခရိုင်ရုံး
(မန္တလေးမြောက်ပိုင်း)၊
မန္တလေးမြို့

မော်တော်ယာဉ်မှတ်ပုံတင်စာအုပ် မိတ္တူလျှောက်ထားခြင်း

ယာဉ်အမှတ် ၂၁ယ/၁၃၅၁၈ Zong Shen 110 ယာဉ်လက်ဝယ်ရှိသူ ဦးတင်ဇော်မိုး ၉/မထလ(နိုင်)၀၁၂၉၃၉ က ယာဉ်မှတ်ပုံတင်စာအုပ် (ကမ-၃) ပျောက်ဆုံး၍ မိတ္တူထုတ်ပေးပါရန် လျှောက်ထားလာပါသည်။ ကန့်ကွက်လိုပါက ခိုင်လုံသောအထောက်အထား များဖြင့် ကြော်ငြာသည့်ရက်မှ ရက် (၃၀) အတွင်း အောက်ဖော်ပြပါရုံးသို့ လူကိုယ်တိုင် လာရောက်ကန့်ကွက် နိုင်ပါသည်။

ကညန၊ခရိုင်ရုံး
(မန္တလေးမြောက်ပိုင်း)၊
မန္တလေးမြို့

မော်တော်ယာဉ်မှတ်ပုံတင်စာအုပ် မိတ္တူလျှောက်ထားခြင်း

ယာဉ်အမှတ် 76W/48449 ADIXIN 110 ယာဉ်လက်ဝယ်ရှိသူ ဦးဇင်ဇင်ထူး ၁/ဗမန(နိုင်)၁၁၂၇၅၉ က ယာဉ်မှတ်ပုံတင်စာအုပ်(ကမ-၃) ပျောက်ဆုံး၍ မိတ္တူထုတ်ပေးပါရန် လျှောက်ထားလာပါသည်။ ကန့်ကွက်လိုပါက ခိုင်လုံသော အထောက်အထားများဖြင့် ကြော်ငြာသည့်ရက်မှ ရက် (၃၀) အတွင်း အောက်ဖော်ပြပါရုံးသို့ လူကိုယ်တိုင် လာရောက်ကန့်ကွက်နိုင်ပါသည်။

ကညန၊ခရိုင်ရုံး
(မန္တလေးမြောက်ပိုင်း)၊
မန္တလေးမြို့

မော်တော်ယာဉ်မှတ်ပုံတင်စာအုပ် မိတ္တူလျှောက်ထားခြင်း

ယာဉ်အမှတ် 61W/89940 Honda Wave Alpha -110 M/C ယာဉ်လက်ဝယ်ရှိသူ ဒေါ်အေးအေးခိုင် ၅/စကန(နိုင်)၀၄၀၄၆၄ က ယာဉ်မှတ်ပုံတင်စာအုပ်(ကမ-၃) ပျောက်ဆုံး၍ မိတ္တူထုတ်ပေးပါရန် လျှောက်ထားလာပါသည်။ ကန့်ကွက်လိုပါက ခိုင်လုံသော အထောက်အထားများဖြင့် ကြော်ငြာသည့်ရက်မှ ရက် (၃၀) အတွင်း အောက်ဖော်ပြပါရုံးသို့ လူကိုယ်တိုင် လာရောက်ကန့်ကွက်နိုင်ပါသည်။

ကညန၊ခရိုင်ရုံး
(မန္တလေးတောင်ပိုင်း)၊
မန္တလေးမြို့

ယာဉ်မှတ်ပုံတင်စာအုပ် မိတ္တူလျှောက်ထားခြင်း

ယာဉ်အမှတ် 45W/12628, Honda Scoopy 110 ယာဉ်လက်ဝယ်ရှိသူ ဦးကျော်ဇေယျ ၉/အမရ(နိုင်)၁၇၈၉၁၃ က (ကမ-၃)ပျောက်ဆုံး၍ မိတ္တူထုတ်ပေးရန် လျှောက်ထားလာပါသည်။ ကန့်ကွက်လိုပါက ခိုင်လုံသော အထောက်အထားများဖြင့် ကြော်ငြာသည့်ရက်မှ ရက် ၃၀ အတွင်း အောက်ဖော်ပြပါရုံးသို့ လူကိုယ်တိုင် လာရောက်ကန့်ကွက် နိုင်ပါသည်။

ကညန၊ ခရိုင်ရုံး
(မန္တလေးမြောက်ပိုင်း)
မန္တလေးမြို့

ယာဉ်မှတ်ပုံတင်စာအုပ် မိတ္တူလျှောက်ထားခြင်း

ယာဉ်အမှတ် 3L/2991, Honda Fit GE6, Hatch Back(4x2) ယာဉ်လက်ဝယ်ရှိသူ ဦးဇော်ကိုကို ၅/ယမပ(နိုင်) ၀၅၀၇၇၉ က (ကမ-၃)ပျောက်ဆုံး၍ မိတ္တူထုတ်ပေးရန် လျှောက်ထားလာပါသည်။ ကန့်ကွက်လိုပါက ခိုင်လုံသော အထောက်အထားများဖြင့် ကြော်ငြာသည့်ရက်မှ ရက် ၃၀ အတွင်း အောက်ဖော်ပြပါရုံးသို့ လူကိုယ်တိုင် လာရောက် ကန့်ကွက်နိုင်ပါသည်။

ကညန၊ခရိုင်ရုံး
(မန္တလေးမြောက်ပိုင်း)
မန္တလေးမြို့

ယာဉ်မှတ်ပုံတင်စာအုပ် မိတ္တူလျှောက်ထားခြင်း

ယာဉ်အမှတ် 8D/2762, Asia Maung L/T(AS102) ယာဉ်လက်ဝယ်ရှိသူ ဦးတေဇာထွန်း ၅/စကန(နိုင်)၂၄၃၉၈၂ က (ကမ-၃) ပျောက် မိတ္တူထုတ်ပေးရန် လျှောက်ထားလာပါသည်။ ကန့်ကွက်လိုပါက ခိုင်လုံသော အထောက်အထားများဖြင့် ကြော်ငြာသည့်ရက်မှ ရက် ၃၀ အတွင်း အောက်ဖော်ပြပါရုံးသို့ လူကိုယ်တိုင် လာရောက်ကန့်ကွက် နိုင်ပါသည်။

ကညန၊ ခရိုင်ရုံး (စစ်ကိုင်း)

ပို့ဆောင်ရေးဝန်ကြီးဌာန
မြန်မာ့မီးရထား
လျှောက်လွှာခေါ်ယူခြင်း
၂၀၂၆ ခုနှစ်၊ ဩဂုတ်လ (၁၇) ရက်

၁။ ပို့ဆောင်ရေးဝန်ကြီးဌာန၊ မြန်မာ့မီးရထား၊ သွားလာပို့ဆောင်ရေးဌာနနှင့် စီးပွားရေးဌာနတို့တွင် လစ်လပ်လျက်ရှိသော(လစာနှုန်းကျပ် ၁၈၀၀၀၀–၂၀၀၀–၁၉၀၀၀၀)တန်းဝင် အငယ်တန်းစာရေးရာထူး (၂၀)နေရာအတွက် အောက်ဖော်ပြပါသတ်မှတ်အရည်အချင်းနှင့် ကိုက်ညီသူများ လျှောက်ထားနိုင်ပါသည်–

(က) ပြည်ထောင်စုသမ္မတမြန်မာနိုင်ငံသားဖြစ်ရမည်။
(ခ) လျှောက်လွှာပိတ်သည့် (၁၈–၉–၂၀၂၆) ရက်နေ့တွင် အသက် (၃၀) နှစ်ထက် မကျော်လွန်သူဖြစ်ရမည်။ ဝန်ထမ်းဖြစ်ပါက (၃၅) နှစ်ထက် မကျော်လွန်သူ ဖြစ်ရမည်။
(ဂ) ကျန်းမာရေးကောင်းမွန်သူ ဖြစ်ရမည်။
(ဃ) ပညာရေးဝန်ကြီးဌာနမှ အသိအမှတ်ပြုသည့် တက္ကသိုလ်တစ်ခုခုမှ ဘွဲ့ရရှိသူ ဖြစ်ရမည်။
(င) ကွန်ပျူတာစာစီစာရိုက်ကျွမ်းကျင်သူဖြစ်ရမည်။
(စ) မြန်မာ့မီးရထားတိုင်းအသီးသီးတွင် တာဝန်ထမ်းဆောင်နိုင်သူဖြစ်ရမည်။

၂။ လျှောက်ထားသူသည် လျှောက်လွှာနှင့်အတူ အောက်ဖော်ပြပါ စာရွက်စာတမ်းများအား ပူးတွဲတင်ပြရမည်–

(က) နိုင်ငံသားစိစစ်ရေးကတ်ပြား (မိတ္တူ)၊ အလုပ်သမားမှတ်ပုံတင်ကတ်ပြား (မိတ္တူ)
(ခ) တစ်လအတွင်း ရိုက်ကူးထားသော လိုင်စင်ဓာတ်ပုံ (၃) ပုံ၊ (နောက်ကျောတွင် အမည်နှင့် နိုင်ငံသားစိစစ်ရေးကတ်အမှတ် ရေးသားရန်)
(ဂ) တက္ကသိုလ်ဝင်တန်းအောင်လက်မှတ်(မိတ္တူ)၊ ဘွဲ့လက်မှတ်(မိတ္တူ) နှင့် အခြားဘာသာရပ်ဆိုင်ရာတတ်မြောက်ကြောင်းအသိအမှတ်ပြုလက်မှတ်အထောက်အထား (မိတ္တူ)များ၊
(ဃ) နိုင်ငံ့ဝန်ထမ်းမဟုတ်သူများအတွက် လျှောက်လွှာမတင်မီ ရက်သတ္တပတ်နှစ်ပတ်အတွင်း ပြစ်မှုကင်းရှင်းကြောင်း၊ သက်ဆိုင်ရာမြို့နယ်ရဲတပ်ဖွဲ့/ရဲစခန်း ထောက်ခံချက်(မူရင်း) နှင့် အကျင့်စာရိတ္တကောင်းမွန်ကြောင်း သက်ဆိုင်ရာ ရပ်ကွက်အုပ်ချုပ်ရေးမှူး ထောက်ခံချက်(မူရင်း)
(င) နိုင်ငံ့ဝန်ထမ်းဖြစ်ပါက ဌာနအကြီးအကဲ၏ ထောက်ခံချက်(မူရင်း)

၃။ လျှောက်လွှာပုံစံအား သွားလာပို့ဆောင်ရေးဌာန(ရုံးချုပ်)တွင် ထုတ်ယူရန်နှင့် မြန်မာ့မီးရထား(ရုံးချုပ်) သွားလာပို့ဆောင်ရေးဌာန၊ နေပြည်တော်ဘူတာကြီးသို့ လိပ်မူ၍ (၁၈–၉–၂၀၂၆) ရက် နောက်ဆုံးထား၍ လူကိုယ်တိုင် (သို့မဟုတ်) စာတိုက်မှ မှတ်ပုံတင်၍ပေးပို့လျှောက်ထားရမည်။ လျှောက်လွှာပိတ်ရက်ထက် နောက်ကျပေးပို့ရောက်ရှိလာသော လျှောက်လွှာများနှင့် အချက်အလက်မပြည့်စုံသော လျှောက်လွှာများကို လက်ခံထည့်သွင်းစဉ်းစားမည်မဟုတ်ပါ။

၄။ ဖြေဆိုခွင့်ကတ်ပြားထုတ်ယူခြင်းများကို (၂၁–၉–၂၀၂၆) ရက်၊ နံနက် (၉:၀၀) နာရီမှ ညနေ (၁၆:၀၀) နာရီအတွင်း မြန်မာ့မီးရထား (ရုံးချုပ်)နေပြည်တော်ဘူတာကြီးတွင် ကာယကံရှင်ကိုယ်တိုင် နိုင်ငံသား စိစစ်ရေးကတ်ပြား (မူရင်း)၊ အလုပ်သမားမှတ်ပုံတင်ကတ်ပြား(မူရင်း)၊ တက္ကသိုလ်ဝင်တန်းအောင်လက်မှတ် (မူရင်း)၊ ဘွဲ့လက်မှတ် (မူရင်း)များနှင့်အတူ လာရောက်ထုတ်ယူရမည်။

၅။ ရေးဖြေစာမေးပွဲကို မြန်မာ့မီးရထား (ရုံးချုပ်) တည်ရှိရာ နေပြည်တော်ဘူတာကြီးတွင်(၂၂–၉–၂၀၂၆) ရက်၊ နံနက် (၁၀:၀၀) နာရီမှ(၁၂:၀၀) နာရီအထိ ရေးဖြေစာမေးပွဲ (မြန်မာစာ၊ အင်္ဂလိပ်စာ၊ အထွေထွေဗဟုသုတမေးခွန်းလွှာ)အား ဖြေဆိုခြင်း၊ ရေးဖြေအောင်မြင်သူများအား ကာယကံရှင်များထံ အသိပေးသွားမည်ဖြစ်ပြီး အောင်မြင်သူများအား(၂၉–၉–၂၀၂၆) ရက်တွင် လူတွေ့စစ်ဆေးခြင်းနှင့် ကွန်ပျူတာကျွမ်းကျင်မှု စစ်ဆေးခြင်းများ ဆက်လက်ပြုလုပ်မည်ဖြစ်ပါသည်။

၆။ ရွေးချယ်ခံရသူများအား ဌာနကတိုက်ရိုက်ဆက်သွယ် အကြောင်းကြားသွားမည်ဖြစ်ပါကြောင်းနှင့် ဆေးစစ်ဆေးမှုပြုလုပ်ပြီး ဆေးစစ်အောင်မြင်သူများကိုသာ ခန့်ထားမည်ဖြစ်ပါသည်။ အသေးစိတ်သိရှိလိုပါက မြန်မာ့မီးရထား (ရုံးချုပ်)၊ နေပြည်တော်၊ ဖုန်း–၀၆၇–၇၇၁၀၄/၇၇၀၃၅ တို့သို့ ရုံးချိန်အတွင်း ဆက်သွယ်မေးမြန်းနိုင်ပါသည်။

အမည်ပြောင်း

ရန်ကုန်တိုင်းဒေသကြီး၊ မရမ်းကုန်းမြို့နယ်၊ စံ ကိုယ်ပိုင် အလယ်တန်းကျောင်း၊ Grade–1မှ (ဘ) ဦးမျိုးမင်းသူ ၉/ပဥလ(နိုင်) ၀၂၂၅၄၇ ၏ သမီး မမေနဒီအောင်အား မမှူးသခင်ဟု ပြောင်းလဲခေါ်ဆိုပါရန်။

ဖခင်အမည်မှန်

မင်္ဂလာဒုံခရိုင်၊ ရွှေပြည်သာမြို့နယ်၊ အလက (၁၂) ကျောင်း Grade – 6 မှ မောင်လပြည့်၏ ဖခင်အမည်မှန်မှာ ဦးကိုကိုဦး ၇/သဝတ (နိုင်) ၁၉၀၃၁၅ ဖြစ်ပါကြောင်း။

အမည်မှန်

မင်္ဂလာဒုံခရိုင်၊ ရွှေပြည်သာမြို့နယ်၊ အထက(၃) ကျောင်း Grade–11 မှ မမေဖူးဇော်၏ အမည်မှန်မှာ မမေဖူးသော် ဖြစ်ပါကြောင်း။

တစ်ဦးတည်းဖြစ်ပါကြောင်း

တောင်ကြီးမြို့နယ်၊ အေးသာယာမြို့၊ အထက (စက်မှုဇုန်)၊ Grade–1 မှ မောင်ဟိန်းလင်းကိုကိုခန့် ၏ ဖခင် ဦးနေသွေး (ခ) ဦးမြင့်သန်း ၇/ဖမန (နိုင်) ၁၉၇၈၉၇ သည် တစ်ဦးတည်း ဖြစ်ပါကြောင်း။

ကန့်ကွက်နိုင်ကြောင်း အများသိစေရန် ကြော်ငြာခြင်း

ကလောခရိုင်၊ အောင်ပန်းမြို့၊ မိုးကောင်းရပ်ကွက်၊ ကွင်း/အကွက်အမှတ်နှင့်အမည် (၂၈/မိုးကောင်းအရှေ့)၊ ဦးပိုင်အမှတ် (၃၃/၂၉)၊ မြေကွက်အမှတ် (102/157)၊ ဧရိယာ (၀ ဒသမ ၂၃၁) ဧကရှိ မြေကွက်အား တောင်ကြီးခရိုင်အထွေထွေအုပ်ချုပ်ရေးဦးစီးဌာနရုံး၏ အမှုတွဲအမှတ် (၉၀/၂၀၁၆)အရ နှစ် (၃၀) သက်တမ်းရှိ မြေငှားဂရန်အား လူနေထိုင်ရန်အတွက် ဒေါ်အုပ် အမည်ဖြင့် ထုတ်ပေးထားရှိပြီးဖြစ်ပါသည်။ ယခုအခါ ယင်းမြေကွက်တွင် “ခမ်းတော်ဝင်” တည်းခိုရိပ်သာ ဖွင့်လှစ်ထားရှိသဖြင့် ဒေါ်အုပ် (၁၃/ကလန(နိုင်)၀၂၁၃၀၁) အမည်ဖြင့် မြေငှားဂရန် (စက်မှု/စီးပွား) ပြန်လည်လျှောက်ထားလာမှုအပေါ် မည်သူမဆိုကန့်ကွက်လိုပါက ယခုကြော်ငြာစာပါသည့်ရက်မှစ၍ (၁၅) ရက်ပြည့်မြောက်သည့်ရက်အတွင်း ကျိုးကြောင်းဖော်ပြချက် ခိုင်လုံစွာဖြင့် ကလောခရိုင် အထွေထွေအုပ်ချုပ်ရေးဦးစီးဌာနရုံးသို့ လာရောက်ကန့်ကွက်နိုင်ပါကြောင်းနှင့် ကန့်ကွက်သူမရှိပါက လျှောက်ထားလာမှုအား ဥပဒေ၊ လုပ်ထုံးလုပ်နည်း ညွှန်ကြားချက်များနှင့်အညီ ဆက်လက်ဆောင်ရွက်သွားမည်ဖြစ်ပါကြောင်း အများသိစေရန် ကြော်ငြာအပ်ပါသည်။

ကော်လိတ္တော်အရာရှိ
ခရိုင်အထွေထွေအုပ်ချုပ်ရေးဦးစီးဌာန၊ ကလောမြို့

ကျန်းမာရေးဝန်ကြီးဌာန
ပြည်သူ့ကျန်းမာရေးဦးစီးဌာန
နေပြည်တော်ပြည်သူ့ကျန်းမာရေးဦးစီးဌာနမှူးရုံး
ဒုတိယအကြိမ်အိတ်ဖွင့်တင်ဒါ (Open Tender) ခေါ်ယူခြင်း

၁။ နေပြည်တော်ကောင်စီ၏ ကြီးကြပ်မှုဖြင့် ပြည်သူ့ကျန်းမာရေးဦးစီးဌာန၊ ၂၀၂၆–၂၀၂၇ ဘဏ္ဍာရေးနှစ် နိုင်ငံပိုင်အခန်းရင်းနှီးမြှုပ်နှံမှု(ငွေလုံးငွေရင်းအသုံးစရိတ်ရန်ပုံငွေ)ဖြင့် ပြည်ထောင်စုနယ်မြေ၊ နေပြည်တော် ပြည်သူ့ကျန်းမာရေးဦးစီးဌာနတွင် ဆောင်ရွက်မည့် တည်ဆောက်ရေးလုပ်ငန်း (၄)ခုအား မြန်မာကျပ်ငွေဖြင့် တည်ဆောက်ရန်အတွက် မြန်မာနိုင်ငံသားလုပ်ငန်းရှင်ကုမ္ပဏီများကို သတ်မှတ်ချက်နှင့်အညီ ဒုတိယအကြိမ်အိတ်ဖွင့်တင်ဒါ (Open Tender) တင်သွင်းရန် ဖိတ်ခေါ်ပါသည်။

(က)	လယ်ဝေးမြို့နယ်၊ ရှမ်းရွာကျေးလက်ကျန်းမာရေးဌာနခွဲ (၁၀၂၄စ/ပေ) အဆောက်အအုံ (၁) ထပ် (ရေ၊ မီး၊ မိလ္လာ၊ Apron & Drain အပါအဝင်)	(၁) ခု
(ခ)	တပ်ကုန်းမြို့နယ်၊မြောက်မြိုက်ကျန်းမာရေးဌာန – (၁၉၃၂ စ/ပေ) အဆောက်အအုံ (၁) ထပ် – (၉၂၈ စ/ပေ) (၂) ခန်းတွဲ ဝန်ထမ်းအိမ်ရာ (၁) ထပ် – (၁၂၆၉စ/ပေ) (၃) ခန်းတွဲ ဝန်ထမ်းအိမ်ရာ (၁) ထပ် (ရေ၊ မီး၊ မိလ္လာ၊ Apron & Drain နှင့်အခြားဆက်စပ် လုပ်ငန်းများအပါအဝင်)	(၁) ခု
(ဂ)	ဇေယျာသီရိမြို့နယ်၊မရင်းကြီးကျေးလက်ကျန်းမာရေး ဌာနခွဲ (၁၀၂၄စ/ပေ) အဆောက်အအုံ (၁) ထပ် (ရေ၊ မီး၊ မိလ္လာ၊ Apron & Drain အပါအဝင်)	(၁) ခု
(ဃ)	ဇေယျာသီရိမြို့နယ်၊ ကျောက်ချက်ကျေးလက် ကျန်းမာရေးဌာနခွဲ(၁၀၂၄ စ/ပေ) အဆောက်အအုံ(၁)ထပ် (ရေ၊ မီး၊ မိလ္လာ၊ Apron & Drain အပါအဝင်)	(၁) ခု

၂။ **အိတ်ဖွင့်တင်ဒါပုံစံ စတင်ရောင်းချမည့် ရက်နှင့်အချိန်** – ၁၇–၈–၂၀၂၆ ရက်၊ နံနက် (၁၀:၀၀) နာရီ
အိတ်ဖွင့်တင်ဒါပုံစံနောက်ဆုံး တင်သွင်းရမည့် ရက်နှင့်အချိန် – ၃၁–၈–၂၀၂၆ ရက်၊ ညနေ (၄:၀၀) နာရီ
အိတ်ဖွင့်တင်ဒါပုံစံတင်သွင်းရမည့်နေရာ – နေပြည်တော်ပြည်သူ့ ကျန်းမာရေးဦးစီးဌာန၊ ပုဗ္ဗသီရိမြို့နယ်

၃။ တင်ဒါ စည်းမျဉ်း စည်းကမ်းချက်များကို သိရှိလိုပါက ရုံးချိန်အတွင်း ပြည်ထောင်စုနယ်မြေ၊ နေပြည်တော်ပြည်သူ့ကျန်းမာရေးဦးစီးဌာန ဖုန်း–၀၆၇–၅၅၀၁၈၄ သို့ စုံစမ်းမေးမြန်းနိုင်ပါသည်။

တင်ဒါကော်မတီ
နေပြည်တော်ပြည်သူ့ကျန်းမာရေးဦးစီးဌာန

ကြော်ငြာစာ

မန္တလေးမြို့၊ ပြည်ကြီးတံခွန်မြို့နယ်၊ (ဇ) ရပ်ကွက်၊ အကွက်အမှတ်(နန–၈)၊ ဦးပိုင်အမှတ် (၇)၊ ၆၂ x ၆၃ ကြား၊ ၁၃၂ x ၁၃၃ လမ်းကြားရှိ တောဂရန်မြေကွက် အမည်ပေါက်သူ ဦးအောင်ကြည် ထံမှ မှတ်ပုံတင်အရောင်းအဝယ်စာချုပ်အမှတ် (၃၁၆/၂၀၂၆) ဖြင့် ဝယ်ယူခဲ့သူ ဒေါ်မျိုးမျိုးမြင့်မော် ၉/ပကခ(နိုင်)၀၁၅၈၁၈ က တောဂရန်စာချုပ်နှင့်အတူ အမှုတွဲအမှတ် (၁၇၄၁/၂၀၂၆–၂၀၂၇) ဖြင့် တောမှ မြို့ပြောင်း၊ သက်တမ်းတိုး၊ အမည်ပြောင်း လျှောက်ထားလာပါသည်။ ကန့်ကွက်လိုပါက ခိုင်လုံသော အထောက်အထားများ၊ မှတ်ပုံတင်စာချုပ်စာတမ်းများ၊ တရားရုံးဒီကရီများဖြင့် (၁၄) ရက်အတွင်း ကန့်ကွက်နိုင်ပါသည်။

မြို့ပြစီမံကိန်းနှင့် မြေစီမံခန့်ခွဲမှုဌာန
မန္တလေးမြို့တော်စည်ပင်သာယာရေးကော်မတီ

အများသိစေရန်ကြေညာခြင်း

နေပြည်တော်၊ ပုဗ္ဗသီရိမြို့နယ်၊ ဇဝနဒီပရပ်ကွက်၊ မြေတိုင်းရပ်ကွက်အမှတ် – ၅/မြို့မအရှေ့ရပ်၊ မြေကွက်အမှတ် (ပ–၂၁၁၈၅)၊ အလျား (၈၀) ပေ x အနံ (၆၀) ပေ၊ ဧရိယာ(၀.၁၁၀)ဧက အကျယ်အဝန်းရှိ ဦးခင်မောင်ကြီး အမည်ပေါက် အငှားဂရန်မြေကွက်နှင့် မြေပေါ်ရှိပိုင်ဆိုင်အကျိုးခံစားခွင့်အရပ်ရပ်တို့ကို လက်ရှိနေထိုင်ပိုင်ဆိုင်၍ တရားဝင် လွှဲပြောင်းရောင်းချပေးပိုင်ခွင့်ရှိကြောင်း ပြောဆိုဝန်ခံကတိပြုသူ ဒေါ်မေကြူယဉ် (ဘ) ဦးခင်မြင့် ၁၂/ဗတထ(နိုင်)၀၁၅၇၇၂ ထံမှ ကျွန်ုပ်၏မိတ်ဆွေက အပြီးအပိုင် လက်ရောက်လွှဲပြောင်းဝယ်ယူမည်ဖြစ်ကြောင်း သဘောတူညီသဖြင့် ရောင်းကြေးစရန်ငွေတစ်စိတ်တစ်ဒေသကို ပေးချေထားပြီးဖြစ်ပါသည်။

အထက်ပါ မြေကွက်အရောင်းအဝယ်နှင့်ပတ်သက်၍ ကန့်ကွက်လိုသူများရှိပါက အထောက်အထား ခိုင်လုံသောစာချုပ်စာတမ်းမူရင်းများနှင့်တကွ ဤကြေညာသည့်ရက်မှ (၁၄) ရက်အတွင်း ကျွန်ုပ်ထံသို့ လာရောက်ကန့်ကွက်နိုင်ပါသည်။ သတ်မှတ်ရက် အတွင်း ကန့်ကွက်မှုမရှိပါက အရောင်းအဝယ်ကိစ္စကို ပြီးစီးသည်အထိ ဆက်လက်ဆောင်ရွက်သွားမည်ဖြစ်ကြောင်း အများသိစေရန် ကြေညာအပ်ပါသည်။

လွှဲအပ်ညွှန်ကြားချက်အရ–
ဦးရဲထက် LL.B, D.B.L
တရားလွှတ်တော်ရှေ့နေ (စဉ်–၉၆၀၀)
၈၈ လမ်း၊ ၃၆ – ၃၇လမ်းကြား၊ အကွက် (၂၈၉)၊ ဒေးဝန်းအရှေ့ရပ်ကွက်၊ မဟာအောင်မြေမြို့နယ်၊ မန္တလေးမြို့

မော်တော်ယာဉ်မှတ်ပုံတင်စာအုပ် မိတ္တူလျှောက်ထားခြင်း

ယာဉ်အမှတ် 70W/42721 HONDA Scoopy 110 ယာဉ်လက်ဝယ်ရှိသူ ဒေါ်ဆုမြတ်စံ ၉/အမဇ(နိုင်)၀၇၃၈၅၂ က ယာဉ်မှတ်ပုံတင်စာအုပ်(ကမ–၃) ပျောက်ဆုံး၍ မိတ္တူထုတ်ပေးပါရန် လျှောက်ထားလာပါသည်။ ကန့်ကွက်လိုပါက ခိုင်လုံသော အထောက်အထားများဖြင့်ကြော်ငြာသည့်ရက်မှ ရက် (၃၀) အတွင်း အောက်ဖော်ပြပါ ရုံးသို့ လူကိုယ်တိုင် လာရောက်ကန့်ကွက်နိုင်ပါသည်။

ကညန၊
ခရိုင်ရုံး(မန္တလေးမြောက်ပိုင်း)၊
မန္တလေးမြို့

မော်တော်ယာဉ်မှတ်ပုံတင်စာအုပ် (ကမ-၃) ပျောက် မိတ္တူလျှောက်ထားခြင်း

ယာဉ်အမှတ် 66W/36140 ယာဉ်လက်ဝယ်ရှိသူ ဦးပြည့်စုံသာ ၉/မခန (နိုင်)၂၃၃၂၁၈ က ယာဉ်မှတ်ပုံတင်စာအုပ် (ကမ–၃) ပျောက်ဆုံး၍ မိတ္တူထုတ်ပေးပါရန် လျှောက်ထားလာပါသဖြင့် ကန့်ကွက်လိုသူများသည် ခိုင်လုံသော အထောက်အထားများဖြင့် ကြော်ငြာသည့်ရက်မှ ရက် (၃၀) အတွင်း အောက်ဖော်ပြပါရုံးသို့ လူကိုယ်တိုင် လာရောက်ကန့်ကွက်နိုင်ပါသည်။

ကညန၊ ခရိုင်ရုံး(မြင်းခြံ)

ကန့်ကွက်နိုင်ကြောင်း အများသိစေရန်ကြေညာခြင်း

ရန်ကုန်တိုင်းဒေသကြီး၊ သန်လျင်မြို့နယ်၊ ကြယ်စင်မြို့တော်အိမ်ရာစီမံကိန်းအတွင်းရှိ ARA Residences တိုက်အမှတ် (Y42)၊ အခန်းအမှတ် (၁၁၃အေ)၊ တိုက်ခန်းအမျိုးအစား (Studio D)၊ ခန့်မှန်းကြမ်းခင်းဧရိယာ (၃၅၆) စတုရန်းပေရှိ တိုက်ခန်းနှင့် ၎င်းတိုက်ခန်းတွင် ဆက်စပ်တွယ်ကပ်လျက်ရှိသော အကျိုးခံစားခွင့်အရပ်ရပ်တို့အား ရောင်းချပိုင်ခွင့်ရှိသည်ဟု ဦးရဲလတ်ရီ (၉/မတရ(နိုင်)၀၉၃၈၅၆) ထံမှ အပြီးအပြတ်ဝယ်ယူရန် စရန်ငွေတစ်စိတ်တစ်ဒေသကို ပေးချေထားပြီးဖြစ်ပါသည်။ ဖော်ပြပါကိစ္စနှင့်စပ်လျဉ်း၍ ကန့်ကွက်လိုသူများရှိပါက ကျွန်ုပ်ထံသို့ ခိုင်လုံသောစာချုပ်စာတမ်းများနှင့်အတူ ယခုကြော်ငြာပါသည့်ရက်မှစ၍ (၇)ရက်အတွင်း လာရောက်ကန့်ကွက်နိုင်ပါသည်။ ယင်းရက်ကျော်လွန်၍ ကန့်ကွက်မည့်သူမရှိပါက အရောင်း အဝယ်ကို ဥပဒေနှင့်အညီ ပြီးမြောက်သည်အထိ ဆက်လက်ဆောင်ရွက်သွားမည်ဖြစ်ကြောင်း အများသိစေရန် ကြေညာအပ်ပါသည်။

ဒေါ်ခင်သီတာကျော်
၁၂/ဥကမ(နိုင်)၀၂၅၉၇၇
ဖုန်း–၀၉–၉၇၁၆၉၂၅၇၂

အများသိစေရန်ကြေညာခြင်း

လွိုင်လင်မြို့၊ ရပ်ကွက် (၄)၊ ပွင့်ဦးလမ်းနေ ဦးစိုင်းလှိုင်ဝမ်း (ဘ) ဦးစိုင်းဒေါန (၁၃/လလန(နိုင်)၀၉၁၇၉၄)၏ လွှဲအပ်ညွှန်ကြားချက်အရ အများသိစေရန် ကြေညာအပ်ပါသည်။

တောင်ကြီးခရိုင်၊ တောင်ကြီးမြို့၊ အေးသာယာ အတက်အဆင်းလမ်း ညာဘက်ရှိ ကမ္ဘောဇ ရေကူးကန် အနောက်ဘက် ကိုက်(၂၀၀၀) ခန့် အကွာရှိ တောင်ကမ်းပါး မြေလွတ် မြေလတ်ဧရိယာ (၆.၁၅) ဧကရှိ မြေကွက်အား ကျွန်ုပ်မိတ်ဆွေအား ဦးလေးဖြစ်သူ ဦးငယ်ငယ်ညိုမှ မေတ္တာဖြင့် ပေးကမ်းခြင်း စာချုပ်ချုပ်ဆို၍ ပေးကမ်းသဖြင့် လက်ရောက်ရရှိပြီးဖြစ်ပါသည်။ လက်ရောက်ရယူပြီးနောက် ကျွန်ုပ်မိတ်ဆွေ ဦးစိုင်းလှိုင်ဝမ်း ဂရန်အမည်ပေါက်ရရှိရန် လုပ်ထုံးလုပ်နည်းများနှင့်အညီ ဆက်လက်ဆောင်ရွက်မည်ဖြစ်ပါသောကြောင့် ကန့်ကွက်လိုသူများရှိပါက ဤကြော်ငြာစာပါသည့်ရက်မှ (၇) ရက်အတွင်း ခိုင်လုံသော စာရွက်စာတမ်းများဖြင့် ကန့်ကွက်နိုင်ပါကြောင်း အများသိစေရန် ကြေညာအပ်ပါသည်။ ထိုရက်ကျော်လွန်ပါက ဥပဒေနှင့်အညီ မှတ်ပုံတင်စာချုပ်ပြုလုပ်ချုပ်ဆိုခြင်း၊ ဂရန်အမည်ပြောင်း ဆောင်ရွက်ခြင်းများကို ဆောင်ရွက်သွားမည်ဖြစ်ပါကြောင်း အများသိစေရန် ကြေညာအပ်သည်။

ဦးစိုင်းလှိုင်ဝမ်း၏ လွှဲအပ်ညွှန်ကြားချက်အရ–
ဒေါ်ငြိမ်းငြိမ်းအိကျော် (LL.B)
တရားလွှတ်တော်ရှေ့နေ (စဉ်–၉၄၆၄/၂၀၁၃)
အမှတ် (၃၃၃)၊ မြသပိတ်လမ်း၊ နယ်မြေ (၇)၊
ကျောင်းကြီးစုရပ်ကွက်၊ တောင်ကြီးမြို့
ဖုန်း–၀၉–၄၂၈၃၅၈၃၄၃

အများသိစေရန်ကြေညာခြင်း

ရန်ကုန်တိုင်းဒေသကြီး၊ ကြည့်မြင်တိုင်မြို့နယ်၊ ပဒင်းတန်း၊ ဘောဂ ရပ်ကွက်နေ ဒေါ်အေးအေးမိုး (၁၃/ညရန(နိုင်)၀၀၃၇၉၅) နှင့် ဦးမိုးထက်ဇော် (၁၂/အလန(နိုင်)၀၄၅၀၉၇)တို့၏ လွှဲအပ်ချက်အရ အများသိစေရန် ကြေညာအပ်ပါသည်။

ဒေါ်အေးအေးမိုး (၁၃/ညရန(နိုင်)၀၀၃၇၉၅)နှင့် ဦးမိုးထက်ဇော် (၁၂/အလန(နိုင်)၀၄၅၀၉၇) တို့သည် ကွယ်လွန်သူ ဦးညီညီဇော်၏ ဇနီးနှင့် သားဖြစ်ပါသည်။ ဦးညီညီဇော် မကွယ်လွန်မီက ညောင်ရွှေမြို့နယ် တိလောစခန်းကြီးကျေးရွာရှိ ဦးပိုင်အမှတ် (၉၅/၂) ဧရိယာ (၀.၇၂) လူနေအိမ်ဆောက်ရန် မြေကွက်ကို ရှမ်းပြည်နယ် အေးချမ်းသာယာရေးနှင့်ဖွံ့ဖြိုးရေးကောင်စီ၊ တောင်ကြီးမြို့က (၃၀–၁၂–၁၉၉၈) ရက်စွဲပါ စာအမှတ်၊ (၄/၀၂–၁၁/ဦး ၁) ဖြင့် ချထားပေးခဲ့ပါသည်။

အဆိုပါမြေကွက်၏ ပိုင်ဆိုင်မှုအမည်ပြောင်း လျှောက်ထားမည်ဖြစ်၍ ကန့်ကွက်လိုသူများသည် ယနေ့မှစပြီး (၇) ရက်အတွင်း ခိုင်မာသော အထောက်အထားဖြင့် ကန့်ကွက်နိုင်ပါသည်။ (၇) ရက်ကျော်လွန်ပါက ဥပဒေနှင့်အညီ ဆက်လက်ဆောင်ရွက်သွားမည်ဖြစ်ကြောင်း အများသိစေရန် ကြေညာအပ်ပါသည်။

ဦးသိန်းရွှေ LL.B
တရားလွှတ်တော်ရှေ့နေ
(စဉ်–၄၃၂၄/၂၉–၁၀–၁၉၈၇)
မ/၁၈၀၊ ပုလဲသွယ်လမ်း၊ စောစီရပ်၊ တောင်ကြီးမြို့

အများသိစေရန်ကြေညာခြင်း

မန္တလေးတိုင်းဒေသကြီး၊ ပြင်ဦးလွင်ခရိုင်၊ ပြင်ဦးလွင်မြို့နယ်၊ အောင်ချမ်းသာ ကျေးရွာအုပ်စု၊ စည်ကားရွာနေ ဦးသန့်ကျော်မြ (၁၂/ခရန(နိုင်)၀၀၀၂၇၃) ၏ လွှဲအပ်ချက်အရ အောက်ပါအတိုင်း အများသိစေရန် ကြေညာသည်မှာ –

မန္တလေးတိုင်းဒေသကြီး၊ ပြင်ဦးလွင်ခရိုင်၊ ပြင်ဦးလွင်မြို့နယ်၊ အောင်ချမ်းသာ ကျေးရွာအုပ်စု၊ စည်ကားရွာ၊ ပေ(၆၀ x ၆၀)ရှိ မြေကွက်နှင့် ယင်းမြေကွက်ပေါ်ရှိ နေအိမ်အဆောက်အအုံပါအဝင် အကျိုးခံစားခွင့်အရပ်ရပ်အားလုံးတို့ကို ကျွန်ုပ်၏ မိတ်ဆွေက အရပ်ကတိစာချုပ်အဆင့်ဆင့်ဖြင့် တရားဝင်ဝယ်ယူပိုင်ဆိုင်၍ ယနေ့အချိန်ထိ အစဉ်တစိုက် လက်ရှိနေထိုင်ပိုင်ဆိုင်လျက်ရှိပါသည်။ ဖော်ပြပါ မြေကွက်နှင့်ပတ်သက်ပြီး ဦးသန့်ကျော်မြ ပါဝင်သိရှိခြင်းမရှိဘဲ စာချုပ်စာတမ်းများ မမှန်မကန်ပြုလုပ်ကာ ရောင်းချခြင်း၊ ပေါင်နှံခြင်းများ ပြုလုပ်နေကြောင်း သိရှိရသဖြင့် ကျွန်ုပ်၏မိတ်ဆွေမှ သက်ဆိုင်ရာကျေးရွာအုပ်ချုပ်ရေးမှူးရုံးနှင့် ပြင်ဦးလွင်မြို့၊ သက်ဆိုင်ရာ နယ်မြေရဲစခန်းတွင်လည်း အသိပေးတိုင်ကြားထားပြီးဖြစ်ပါ၍ အဆိုပါ ဦးသန့်ကျော်မြပိုင်ဆိုင်သော နေအိမ်မြေကွက်အား အရောင်းအဝယ်ပြုခြင်း၊ ပေါင်နှံခြင်း၊ တစ်နည်းနည်းဖြင့် လွှဲပြောင်းခြင်းများပြုလုပ်ပါက တာဝန်မယူကြောင်း ကျွန်ုပ်မိတ်ဆွေနှင့်လည်း မည်သို့မျှသက်ဆိုင်ခြင်းမရှိကြောင်း သိစေအပ်ပါသည်။

သို့ဖြစ်ပါ၍ ကျွန်ုပ်မိတ်ဆွေ ခွင့်ပြုချက်မရှိဘဲ ဖော်ပြပါ နေအိမ်မြေကွက်အား မှတ်တမ်းဓာတ်ပုံ၊ ဗီဒီယိုရိုက်ကူးခြင်း၊ Social Media များမှတစ်ဆင့် မမှန်မကန် လိုင်းပေါ်တင်၍ သတင်းဖြန့်ဝေခြင်း၊ ရေးသားခြင်းများ မပြုလုပ်ရန်နှင့် ပြုလုပ်လာပါက ကျွန်ုပ်၏မိတ်ဆွေ ပိုင်ဆိုင်မှုများနှင့်စပ်လျဉ်း၍ ထိခိုက်နစ်နာမှုများ ရှိခဲ့ပါလျှင် တည်ဆဲဥပဒေများအရ စုံစမ်းဖော်ထုတ် အရေးယူဆောင်ရွက်သွားမည် ဖြစ်ပါကြောင်း အများသိစေရန် အသိပေးကြေညာအပ်ပါသည်။

ဦးသန့်ကျော်မြ၏ လွှဲအပ်ချက်အရ–
ဒေါ်အိအိခိုင်ဦး (LL.B)
တရားလွှတ်တော်ရှေ့နေ (စဉ်–၁၄၃၄၂)
အမှတ် (၂၄ – က)၊ မင်းရဲကျော်စွာလမ်း၊ ရပ်ကွက်ကြီး (၇)၊ ပြင်ဦးလွင်မြို့
ဖုန်း–၀၉–၄၀၀၄၄၀၂၆၁၊ ၀၉–၆၉၇၀၄၂၁၆၆

ပတ်စ်ပို့ပျောက်

အောင်မြေသာစံမြို့နယ်၊ ညောင်ကွဲ ရပ်ကွက်၊ အကွက် (၄၁၅/N2) ရပ်တွင် နေထိုင်သူ (ဘ) ဦးဂျမ်းဘဒူး(ခ)ဂျန်းဘဒူး (သမီး) ဒေါ်ဆန်သီ ၉/မကန (နိုင်) ၀၃၇၂၃၀ ၏ ပတ်စ်ပို့နံပါတ် (MH 486281) ပျောက်ဆုံးသွားပါသဖြင့် တွေ့ရှိက အကြောင်းကြားပေးပါရန်။

ဖုန်း–၀၉–၇၈၇၈၃၀၇၁၆

ဖခင်အမည်မှန်

မင်္ဂလာဒုံမြို့နယ်၊ ထောက်ကြန့် အထက(၃) မင်္ဂလာဒုံ ၂၀၂၆–၂၀၂၇ ခုနှစ် Grade–12 (D) မှ မောင်ဒေးဗစ်မြင့်ကျော်ဦးထန်း ကျောင်းဝင်အမှတ် (၇၄/၂၂) ၏ ဖခင်အမည်မှန်မှာ ဦးထန်းခါန် ဖြစ်ပါသည်။

ဖခင်အမည်မှန်

မွန်ပြည်နယ်၊ သံဖြူဇရပ်မြို့ အထက (၁) Grade–10 မှ (ဘ) ဦးဗလမွဲ ၏သား မောင်ထူးပြည့်အောင်၏ ဖခင်အမည်မှန်မှာ ဦးဗလိုင်မွန် ၁၀/ရမန(နိုင်)၂၆၃၅၉၆ ဖြစ်ပါကြောင်း။

ဦးဗလိုင်မွန်

ဖခင်အမည်မှန်

သာယာဝတီမြို့နယ်၊ သုံးဆယ်မြို့၊ အခြေခံပညာအထက်တန်းကျောင်း၊ Grade–12 မှ မောင်မင်းခန့်၏ ဖခင်အမည်မှန်မှာ ဦးအေးထွန်း ၇/ သဝတ (နိုင်)၀၇၃၃၄၁ ဖြစ်ပါကြောင်း။

ဦးအေးထွန်း

မော်တော်ယာဉ်မှတ်ပုံတင်စာအုပ် မိတ္တူလျှောက်ထားခြင်း

ယာဉ်အမှတ် 66W/29399 TVS DAZZ 110 M/C ယာဉ်လက်ဝယ်ရှိသူ ဦးအောင်သူ ၉/မရမ(နိုင်)၀၈၀၅၀၂ က ယာဉ်မှတ်ပုံတင်စာအုပ် (ကမ – ၃) ပျောက်ဆုံး၍ မိတ္တူထုတ်ပေးပါရန် လျှောက်ထားလာပါသည်။ ကန့်ကွက်လိုပါက ခိုင်လုံသော အထောက်အထားများဖြင့်ကြော်ငြာသည့်ရက်မှ ရက် (၃၀) အတွင်း အောက်ဖော်ပြပါ ရုံးသို့ လူကိုယ်တိုင် လာရောက်ကန့်ကွက်နိုင်ပါသည်။

ကညန၊
ခရိုင်ရုံး (မန္တလေးတောင်ပိုင်း)၊
မန္တလေးမြို့

ယာဉ်မှတ်ပုံတင်စာအုပ် မိတ္တူလျှောက်ထားခြင်း

ယာဉ်အမှတ် 76W/16684 Honda Scoopy 110 ယာဉ်လက်ဝယ်ရှိသူ မောင်ချမ်းဆုန် ၉/ခမစ(နိုင်)၁၀၇၅၀၆ က (ကမ–၃)ပျောက်ဆုံး၍ မိတ္တူထုတ်ပေးပါရန် လျှောက်ထားလာပါသည်။ ကန့်ကွက်လိုပါက ခိုင်လုံသောအထောက်အထားများဖြင့် ကြော်ငြာသည့်ရက်မှ ရက် (၃၀) အတွင်း အောက်ဖော်ပြပါ ရုံးသို့ လူကိုယ်တိုင် လာရောက် ကန့်ကွက်နိုင်ပါသည်။

ကညန၊
ခရိုင်ရုံး (မန္တလေးမြောက်ပိုင်း)
မန္တလေးမြို့

ယာဉ်မှတ်ပုံတင်စာအုပ် မိတ္တူလျှောက်ထားခြင်း

ယာဉ်အမှတ် 46W/95776 Honda Click 125 ယာဉ်လက်ဝယ်ရှိသူ ဒေါ်စိုးစိုးနွယ် ၉/စကန(နိုင်)၀၆၀၈၃၄ က (ကမ–၃)ပျောက်ဆုံး၍ မိတ္တူထုတ်ပေးရန် လျှောက်ထားလာပါသည်။ ကန့်ကွက်လိုပါက ခိုင်လုံသောအထောက်အထားများဖြင့် ကြော်ငြာသည့်ရက်မှ ရက် (၃၀) အတွင်း အောက်ဖော်ပြပါ ရုံးသို့ လူကိုယ်တိုင် လာရောက် ကန့်ကွက်နိုင်ပါသည်။

ကညန၊
ခရိုင်ရုံး (မန္တလေးမြောက်ပိုင်း)
မန္တလေးမြို့

ပြည်တွင်းအခွန်များဦးစီးဌာန
အောင်ဘာလေသိန်းဆုဌာနခွဲ

(၄၄)ကြိမ်မြောက် ကျပ် (၁၀၀၀)တန် အောင်ဘာလေအွန်လိုင်းဂဏန်း(၅)လုံးသိန်းဆုထီပေါက်စဉ် ၂၀၂၆ ခုနှစ် ဩဂုတ် လ (၁၆) ရက်နေ့

အောင်ဘာလေအွန်လိုင်းသိန်းဆု ထီပေါက်စဉ်အား www.ird.gov.mm တွင် ကြည့်ရှုထုတ်ယူနိုင်ပါသည်။ *အခမဲ့ထုတ်ဝေသည်*

Jackpot ဆုမဲစနစ် ကျပ်သိန်း (၁၀၀၀)ဆု
ကံထူးရှင်ပေါ်ပေါက်ခြင်းမရှိပါ

ဆုတစ်ဆုချင်း ကျပ်သိန်း(၅၀၀)ဆု
ည - ၅၅၅၆၀

ကံထူးရှင်(၁)ဦး

ဆုတစ်ဆုချင်း ကျပ်သိန်း(၂၀၀)ဆု
ပ - ၄၄၃၃၆ ဈ - ၈၁၂၂၉

ကံထူးရှင်(၂)ဦး

ဆုတစ်ဆုချင်း ကျပ်(၁၀၀)သိန်းဆုများ
ရ - ၆၆၇၆၃ ယ - ၉၃၈၈၃

ကံထူးရှင်(၂)ဦး

ဆုတစ်ဆုချင်း ကျပ်(၅၀)သိန်းဆုများ
ဇ - ၁၂၈၈၄ ဆ - ၁၈၂၄၁ ဒ - ၇၄၁၇၃
ဒ - ၁၅၃၈၈ ဂ - ၂၄၈၄၉ လ - ၈၅၃၂၈

ကံထူးရှင်(၆)ဦး

ဆုတစ်ဆုချင်း ကျပ်(၂၀)သိန်းဆုများ
ဘ-၂၀၁၁၃ ဘ-၅၈၄၉၁ ဒ-၆၂၇၇၇ င-၇၃၉၄၆ ဗ-၈၂၁၄၁
ဘ-၂၅၁၂၆ ဟ-၆၀၄၄၂ သ-၆၇၂၅၉ က-၈၁၅၁၅ ဂ-၉၇၉၃၂
ယ-၃၆၉၄၅

ကံထူးရှင်(၁၁)ဦး

ဆုတစ်ဆုချင်း ကျပ်(၁၀)သိန်းဆုများ
ရ-၂၄၁၆၇ လ-၃၂၅၆၉ က-၅၀၇၂၉ ည-၆၅၉၄၁ ည-၉၄၉၆၆
ဘ-၂၇၄၈၂ အ-၃၂၆၆၇ ဇ-၅၁၅၂၉ လ-၇၀၅၃၂ ဟ-၉၉၂၄၂
ခ-၂၉၀၅၃ ခ-၄၇၈၆၇

ကံထူးရှင်(၁၂)ဦး

ဝေဝေဆာဆာပဒေသာကျပ်(၂)သိန်းဆုများ(၅)ယူနစ်
ပ -၃၂၈၃ ဝ -၅၉၉၈ ဝ -၆၄၀၇ ယ - ၈၄၉၃
ဈ -၅၁၀၈

အကွာရာနှင့်ရှေ့ဂဏန်း(၄)လုံးအစဉ်လိုက်တူ - ကျပ်(၂)သိန်း

ကံထူးရှင်(၂၈)ဦး

ဝေဝေဆာဆာပဒေသာကျပ်(၁)သိန်းဆုများ(၆)ယူနစ်
ပ - ၅၀၇ ဖ - ၈၀၄ ဟ - ၈၃၂
ဆ - ၆၄၉ ဈ - ၈၃၂ ဆ - ၈၆၁

အကွာရာနှင့်ရှေ့ဂဏန်း(၃)လုံးအစဉ်လိုက်တူ - ကျပ်(၁)သိန်း

ကံထူးရှင်(၃၇၃)ဦး

ဝေဝေဆာဆာပဒေသာကျပ်(၅)သောင်းဆုများ(၆)ယူနစ်
ဗ - ၁၇ ဖ - ၂၉ ဆ - ၅၈ ဂ - ၇၂
ထ - ၂၈ ပ - ၄၉

အကွာရာနှင့်ရှေ့ဂဏန်း(၂)လုံးအစဉ်လိုက်တူ - ကျပ်(၅)သောင်း

ကံထူးရှင်(၃၇၈၈)ဦး

ဝေဝေဆာဆာပဒေသာကျပ်(၁)သောင်းဆုများ(၉)ယူနစ်
ဇ - ၁ ဘ - ၃ န - ၈ ည - ၉
က - ၂ အ - ၄ က - ၉ လ - ၉
ည - ၃

အကွာရာနှင့်ရှေ့ဂဏန်း(၁)လုံးအစဉ်လိုက်တူ - ကျပ်(၁)သောင်း

ကံထူးရှင်(၅၉၉၇၉)ဦး

၁။ ယခုဖွင့်လှစ်သော (၄၄)ကြိမ်မြောက် ကျပ် ၁၀၀၀ တန် အောင်ဘာလေအွန်လိုင်း ဂဏန်း ၅ လုံး သိန်းဆုထီစနစ်တွင် Jackpot ဆုအတွက် ထီလက်မှတ်နံပါတ် ဖ-၈၁၆၄၉ မှာ ရောင်းချထားခြင်းမရှိသော ထီလက်မှတ်ဖြစ်ပါသဖြင့် ၎င်း Jackpot ထီဆုငွေအား (၁-၉-၂၀၂၆) ရက်နေ့တွင် ဖွင့်လှစ်ကျင်းပမည့် (၄၅)ကြိမ်မြောက် ကျပ် (၁၀၀၀)တန် အောင်ဘာလေအွန်လိုင်း ဂဏန်း ၅လုံး သိန်းဆုထီဖွင့်ပွဲ၏ Jackpot ဆုတွင် ပေါင်းထည့်၍ ဖွင့်လှစ်ပေးသွားပါမည်။

၂။ ၂၀၂၆ ခုနှစ်၊ ဩဂုတ် လ (၁၆)ရက်နေ့တွင် ကျင်းပသည့် (၄၄)ကြိမ်မြောက် ကျပ် (၁၀၀၀)တန် အောင်ဘာလေအွန်လိုင်း ဂဏန်း ၅လုံး သိန်းဆုထီဖွင့်ပွဲအတွက် ဆုမဲ (၆၄၂၀၂)ဆု ဖွင့်လှစ်ပေးခဲ့ပြီး စုစုပေါင်း ကံထူးရှင် (၆၄၂၀၂)ဦး ဖြစ်ပါသည်။

၃။ မရောင်းရထီလက်မှတ်များမှ ပေါ်ထွက်လာသော ဆုမဲ စုစုပေါင်းတန်ဖိုးအား ပြန်လည်အစားထိုးဖွင့်လှစ်ပေးခဲ့ပါသည်။

၄။ (၄၄)ကြိမ်မြောက် ကျပ်(၁၀၀၀)တန် အောင်ဘာလေအွန်လိုင်းသိန်းဆုထီ ဆုမဲများအနက် ကျပ် (၁၀)သိန်းအထက် ဆုမဲများအား ထီဆုငွေထုတ်ပေးခြင်းကို (၁၇- ၈-၂၀၂၆) ရက်နေ့မှ စတင်၍ ဆောင်ရွက်ပေးမည်ဖြစ်ပြီး ကျပ်(၁၀)သိန်းနှင့်အောက် ဆုမဲများအား ထီဆုငွေ ထုတ်ပေးခြင်းကို ထီကံစမ်းသူ၏ထီကံစမ်းထယ်ယူရာတွင် အသုံးပြုပေးချေခဲ့သည့် ငွေပေးချေမှုစနစ်မှတစ်ဆင့် ပြန်လည်ထုတ်ပေးမည်ဖြစ်ပါသည်။

၅။ ကျပ် (၁၀) သိန်း အထက် ထီဆုငွေများကို ထီဆုငွေကံထူးရှင်ကိုယ်တိုင် နိုင်ငံသားစိစစ်ရေးကတ် မူရင်း/ မိတ္တူ၊ သို့မဟုတ် Passport မူရင်း/မိတ္တူ၊ သို့မဟုတ် Foreigner Registration Certificate(FRC) မူရင်း/မိတ္တူ၊ အိမ်ထောင်စုလူဦးရေစာရင်း မူရင်း/မိတ္တူ၊ (၆)လ အတွင်းရိုက်ကူးထားသည့် Passport အရွယ်အစားဓာတ်ပုံ (၃)ပုံ၊ Application တွင် ထီကံစမ်းခဲ့ကြောင်း အထောက်အထားထီလက်မှတ်နှင့် Screenshot မိတ္တူ၊ ထီကံထူးကြောင်းပေးပို့သည့် စာတို (SMS)နှင့် Screenshot မိတ္တူ၊ ထီဆုငွေထုတ်ယူရန် ပေးပို့ထားသော လျှို့ဝှက်ကုတ်ပါဝင်သည့် စာတို (SMS)နှင့် Screenshot မိတ္တူ တင်ပြရန် လိုအပ်ပါသည်။

အောင်ဘာလေသိန်းဆုဌာနခွဲ

ပတ်စ်ပို့ပျောက်
မကွေးတိုင်းဒေသကြီး၊ မင်းလှမြို့နယ်၊ ပန်းတော်ပြင်ကျေးရွာအုပ်စု၊ မယ်ဇလီတောကျေးရွာနေ ဦးသောင်း၏သား မောင်အောင်သန်းခိုင် ၇/မညန(နိုင်)၀၆၂၆၇ ၏ နိုင်ငံကူးလက်မှတ်အမှတ်(မမှတ်မိ)မှာ ပျောက်ဆုံးသွားပါသဖြင့် တွေ့ရှိပါက အကြောင်းကြားပေးပါရန်။

ဖုန်း-၀၉-၇၉၂ ၁၅၁ ၁၄၅

အမည်မှန်
ကော့ကရိတ်မြို့၊ အမှတ်(၅) ရပ်ကွက်နေ (ဘ)ဦးစိုးဝင်းအောင်၏သား အထက(၂) Grade–6မှ မောင်နိုင်ဝင်းအောင်၏ အမည်မှန်မှာ စောနိုင်ဝင်းအောင် ၃/ကကရ(နိုင်)၃၁၉၂၉၂ ဖြစ်ပါကြောင်း။

အမည်မှန်
(ဘ)ဦးထွန်းထွန်း ၉/မလန(နိုင်)၁၀၈၆၄၅ ၏သမီး မန္တလေးတိုင်းဒေသကြီး၊ မလှိုင်မြို့နယ်၊ ကျွဲခြံ အထက်တန်းကျောင်း (ခွဲ) Grade–7 မှ မဖြူဇင်ထွန်း၏ အမည်မှန်မှာ မဖြူစင်ထွန်း ဖြစ်ပါကြောင်း။

မွေးသက္ကရာဇ်အမှန်
(ဘ) ဦးစန်းငွေ၏သမီး ရန်ကုန်တိုင်းဒေသကြီး၊ တွံ့တေးခရိုင်၊ ကော့မှူးမြို့နယ်အထကကော့မှူး၊ Grade–11(A)မှ မသင်းသင်းအေး၏ မွေးသက္ကရာဇ်အမှန်မှာ (၃၁–၁၂–၂၀၀၉) ဖြစ်ပါကြောင်း။

အလိမ္မာ စာမှာရှိ

ကန့်ကွက်နိုင်ကြောင်း အသိပေးကြေညာခြင်း
ပြင်ဦးလွင်မြို့၊ ရပ်ကွက်ကြီး (၁၀)၊ ကွင်း / အကွက်အမှတ် (၅ / ပဒေသာ)၊ ဦးပိုင်အမှတ် (၅၅) ၊ မြေဧရိယာ (၀ ဒသမ ၀၅၅) ဧကရှိ မြေကွက် အားမြေငှားဂရန် (ဂရန်သစ်) လျှောက်ထားနိုင်ရေး ဒေါ်ခင်စိန် မှ ဆက်လက်ဆောင်ရွက်သွားမည်ဖြစ်ပါသဖြင့် ကန့်ကွက်လိုသူများရှိပါက ပြင်ဦးလွင်ခရိုင်/ မြို့နယ်အထွေထွေအုပ်ချုပ်ရေးဦးစီးဌာနရုံးသို့ ကြော်ငြာပါသည့်ရက်မှစ၍ (၁၅)ရက်အတွင်း မြေပိုင်ဆိုင်မှု အထောက်အထား ပြည့်စုံစွာဖြင့် လာရောက်ကန့်ကွက်နိုင်ပါကြောင်း ကြေညာအပ်ပါသည်။

မြို့နယ်အထွေထွေအုပ်ချုပ်ရေးဦးစီးဌာန၊ ပြင်ဦးလွင်မြို့

ကန့်ကွက်နိုင်ကြောင်း အသိပေးကြေညာခြင်း
ပြင်ဦးလွင်မြို့၊ ရပ်ကွက်ကြီး (၈)၊ ကွင်း/အကွက်အမှတ်(၉/ ပဒေသာ၊ ဦးပိုင်အမှတ်(၁၀) ၊ မြေဧရိယာ (၀ . ၀၂၈) ဧကရှိ မြေကွက်အား မြေငှားဂရန်(ဂရန်သစ်)လျှောက်ထားနိုင်ရေး ဒေါ်ခင်စန်းမြင့်မှ ဆက်လက်ဆောင်ရွက်သွားမည်ဖြစ်ပါသဖြင့် ကန့်ကွက်လိုသူများရှိပါက ပြင်ဦးလွင်ခရိုင်/ မြို့နယ်အထွေထွေအုပ်ချုပ်ရေး ဦးစီးဌာနရုံးသို့ ကြော်ငြာပါသည့် ရက်မှစ၍ (၁၅)ရက်အတွင်း မြေပိုင်ဆိုင်မှုအထောက်အထား ပြည့်စုံစွာဖြင့် လာရောက်ကန့်ကွက်နိုင်ပါကြောင်း ကြေညာအပ်ပါသည်။

မြို့နယ်အထွေထွေအုပ်ချုပ်ရေးဦးစီးဌာန၊ ပြင်ဦးလွင်မြို့ ။

သက်ဆိုင်သူများနှင့် အများသိစေရန် ကြေညာခြင်း
ရန်ကုန်တိုင်းဒေသကြီး၊ စမ်းချောင်းမြို့နယ်၊ မြေနီကုန်း(တောင်)ရပ်ကွက်၊ စေတနာလမ်း၊ အမှတ်(၁၂)၊ (၆–လွှာ/ဘီ)နေသူ ဒေါ်ဘေဘီ(၁၂/စခန(နိုင်)၀၈၈၄၉၄)၏ လွှဲအပ်ညွှန်ကြားချက်အရ အောက်ပါအတိုင်း အသိပေးကြေညာအပ်ပါသည်–

ရန်ကုန်တိုင်းဒေသကြီး၊ စမ်းချောင်းမြို့နယ်၊ မြေနီကုန်း(တောင်)ရပ်ကွက်၊ စေတနာလမ်း၊ အမှတ် (၁၂)၊ (၆–လွှာ/ဘီ)ဟုခေါ်တွင်သော တိုက်ခန်း သည် ဦးပါ(ခ) မာမက်ဟာရှင်နှင့် ဒေါ်ကြည်ကြည်မြင့် (ခ)နာဂွန်းမေဒါဘီတို့မှ ပိုင်ဆိုင်သော တိုက်ခန်းဖြစ်ပြီး ၎င်းတို့ကွယ်လွန်သွားပြီးနောက်တွင် အချင်းဖြစ် အမွေဆိုင် တိုက်ခန်း၏ အမွေခံတစ်ဦးဖြစ်သူ ဒေါ်ဘေဘီမှ ကျန်အမွေခံ မောင်နှမများဖြစ်ကြသော ဒေါ်အမာကြည်၊ ဒေါ်ခင်လေး၊ ဒေါ်ခင်မာဆွေ(ခ)ရှိရှမ်းဘီနှင့် ဦးလွှမ်းမိုးနိုင်တို့အား အမွေပုံဝေစုအဖြစ် တစ်ဦးလျှင် ငွေကျပ်(၆၅)သိန်းစီ သတ် မှတ်၍ (၂၁–၅–၂၀၂၃)ရက်တွင် "အမွေဝေစုခွဲဝေရယူခြင်း ကတိစာချုပ်" ဖြင့် အသီးသီး ခွဲဝေပေးအပ်ခဲ့ပြီး အထက်လိပ်စာပါတိုက်ခန်းအား ဒေါ်ဘေဘီ တစ်ဦးတည်း မှ တရားဝင် လက်ရောက်ရရှိ ပိုင်ဆိုင်ခဲ့ပါသည်။

ယခုအခါ ဒေါ်ဘေဘီပိုင်ဆိုင်သော အထက်ဖော်ပြပါ ရန်ကုန်တိုင်းဒေသကြီး၊ စမ်းချောင်းမြို့နယ်၊ မြေနီကုန်း(တောင်)ရပ်ကွက်၊ စေတနာလမ်း၊ အမှတ်(၁၂)၊ (၆–လွှာ/ဘီ)ဟုခေါ်တွင်သော တိုက်ခန်း၏ ပိုင်ဆိုင်မှုစာချုပ်စာတမ်းမူရင်းများနှင့် စာရွက်စာတမ်းမူရင်းများမှာ ပျောက်ဆုံးသွားပါသည်။

ထို့ကြောင့် ယင်းတိုက်ခန်းနှင့်ပတ်သက်ပြီး ပျောက်ဆုံးနေသည့် စာချုပ်စာတမ်းမူရင်းများနှင့် စာရွက်စာတမ်းမူရင်းများကို ရရှိထားသူမည်သူမဆို ကျွန်ုပ် (သို့မဟုတ်) ဒေါ်ဘေဘီ(၁၂/စခန(နိုင်) ၀၈၈၄၉၄) (၀၉–၉၇၀၆၃၄၆၅၅) ထံသို့ ဆက်သွယ်၍ လာရောက်အပ်နှံပါရန်နှင့် လက်ခံထားရှိသူအား ဥပဒေအရ အရေးယူဆောင်ရွက်သွားမည်ဖြစ်ကြောင်း အများသိစေရန် ကြေညာအပ်ပါသည်။

လွှဲအပ်ညွှန်ကြားချက်အရ–
ဦးနေဦး (LL.B)
တရားလွှတ်တော်ရှေ့နေ(စဉ်–၁၀၈၃၅)(၃၀–၆–၂၀၁၆)
အမှတ်(၆၇)၊ တကောင်း(၄)လမ်း၊ (၅)ရပ်ကွက်၊တောင်ဥက္ကလာပမြို့နယ်၊
ရန်ကုန်မြို့၊ ဖုန်း – ၀၉–၉၆၄၉၃၃၅၀၇၊ ၀၉–၆၆၅၆၅၆၉၉၅

ကန့်ကွက်နိုင်ပါကြောင်း အများသိစေရန်ကြေညာခြင်း
ပဲခူးမြို့ ၊ မဇင်းတိုးချဲ့ရပ်ကွက်၊ တိုးချဲ့(၅)လမ်း၊ အမှတ်(၄၇၈)၊ မြေကွက်အကျယ်ဝန်း ပေ(၃၀x၆၀)မြေကွက်နှင့် အကျိုးခံစားခွင့်များအားလုံးကို လက်ရှိထားပိုင်ဆိုင်ရောင်းချပိုင်ခွင့်ရှိသူထံမှ ကျွန်ုပ်၏မိတ်ဆွေများမှ ဝယ်ယူရန် သဘောတူညီသောကြောင့် ရောင်းဖိုးငွေများ၏ တစ်စိတ်တစ်ပိုင်းကို စရန်ငွေပေးချေထားပြီးဖြစ်ပါသည်။ ဤအရောင်းအဝယ်ပြုလုပ်ခြင်းအား ကန့်ကွက်လိုပါက အထောက်အထားအပြည့်အစုံဖြင့် ကြော်ငြာပါသည့်ရက်မှ (၇)ရက်အတွင်း ကျွန်ုပ်ထံသို့ စာချုပ်စာတမ်းမူရင်းများဖြင့် လာရောက်ကန့်ကွက်နိုင်ပြီး ကန့်ကွက်သူမရှိပါက အရောင်းအဝယ်ပြုလုပ်ခြင်းကို ဥပဒေနှင့်အညီ ဆက်လက်ဆောင်ရွက်သွားမည်ဖြစ်ကြောင်း ကြေညာအပ်ပါသည်။

ဦးရှင်းသန့်ကိုကို(ခ)ဦးကျော်စွာဟိန်း–ဒေါ်ကေသီဇော်တို့၏
လွှဲအပ်ညွှန်ကြားချက်အရ
ဦးစိုင်းဝဏ္ဏဇော် (LL.B) တရားလွှတ်တော်ရှေ့နေ (စဉ်–၁၀၆၃၆/၂၀၁၆)
အမှတ်(၆/၁၇)၊ ရှမ်းတန်း(၅)လမ်း၊မြို့သစ်(၇)ရပ်ကွက်၊ ပဲခူးမြို့ ။
ဖုန်း–၀၉–၄၂၈၁၂၉၅၂၁

ဖောင်းကြွပျောက်လျှောက်ထားခြင်း
ယာဉ်အမှတ် 75/5742 ၏ ဖောင်းကြွနံပါတ်ပြား ပျောက်ဆုံး၍ ထုတ်ပေးရန် လျှောက်ထားလာပါသဖြင့် ယခင်ဖောင်းကြွနံပါတ်ပြား ပျက်ပြယ်ကြောင်း အများသိစေရန် ကြော်ငြာအပ်ပါသည်။

ကညန၊ခရိုင်ရုံး(ကျောက်ဆည်)

ဒဂုံမြို့သစ်(ဆိပ်ကမ်း)မြို့နယ်၊ ၆၁- ရပ်ကွက်၊ ရောဝဏ်လမ်းမကြီး၊ ရောချမ်းသာအိမ်ရာ၊ တိုက်အမှတ်(7A)၊ အခန်းအမှတ်(၁၂- ၁၅၂)၊ အကျယ်အဝန်း(600sqft) ရှိ တိုက်ခန်းအရောင်းအဝယ်နှင့် ပတ်သက်၍ ကန့်ကွက်နိုင်ပါကြောင်းနှင့် အများသိစေရန်ကြော်ငြာခြင်း
ရန်ကုန်တိုင်းဒေသကြီး၊ ဒဂုံမြို့သစ်(ဆိပ်ကမ်း)မြို့နယ်၊ (၆၁) ရပ်ကွက်၊ ရောဝဏ်လမ်းမကြီး၊ ရောချမ်းသာအိမ်ရာရှိ တိုက်အမှတ်(7A)၊ အခန်းအမှတ် (၁၂– ၁၅၂)၊ အကျယ်အဝန်း (600sqft)ရှိ တိုက်ခန်း၏ အကျိုးခံစားခွင့်အရပ်ရပ်တို့အား အုံနာဘုတ်၌ ယခု ရောင်းချသူ ဦးခင်မောင်ဦး (၁၂/မဂဒ(နိုင်)၀၀၄၆၁၃၉) က အမည်ပေါက်ဖြစ်ပါသည်။ ၎င်းထံမှ ကျွန်ုပ်၏မိတ်ဆွေဖြစ်သူ ဒေါ်သက်သက်ဌေး(၁၂/ဥကတ(နိုင်)၁၀၁၃၃၈)က အပြီးဝယ်ယူရန် ရောင်းဖိုးငွေ၏ တစ်စိတ်တစ်ဒေသအား ပေးချေထားပြီးဖြစ်ပါသည်။ အထက်ဖော်ပြပါ အိမ်ရာတိုက်ခန်းနှင့်ပတ်သက်၍ ကန့်ကွက်လိုသူများရှိပါက ကျွန်ုပ်ထံသို့ တိကျခိုင်လုံသော တရားဝင်စာချုပ်စာတမ်း မူရင်းအထောက်အထားများနှင့်တကွ ယခုကြော်ငြာပါသည့်ရက်မှစ၍ (၁၄)ရက်အတွင်း လာရောက်ပြသကန့်ကွက်နိုင်ပါသည်။ ယင်းသတ်မှတ်သည့်ရက်ကျော်လွန်ပါက ဤအိမ်ရာတိုက်ခန်းအရောင်းအဝယ်ကို ဆက်လက်၍ အပြီးငွေချေဝယ်ယူရန်အတွက် တရားဥပဒေနှင့်အညီ ဆောင်ရွက်သွားမည်ဖြစ်ကြောင်း အများသိစေရန် ကြေညာအပ်ပါသည်။

ကျွန်ုပ်မိတ်ဆွေ ဒေါ်သက်သက်ဌေး ၏လွှဲအပ်ညွှန်ကြားချက်အရ

ဒေါ်စုစုအောင် (LL.B)	**ဒေါ်ဖွေးလဲ့ဖြူ (LL.B)**
(စဉ်–၁၃၄၉၈/၂၀၁၇)	**(စဉ်–၅၃၁၃၁/၂၀၂၀)**
(တရားလွှတ်တော်ရှေ့နေ)	**(အထက်တန်းရှေ့နေ)**

အမှတ်(၉၉၉)၊ သစ္စာလမ်း၊ ၁၀–ရပ်ကွက်၊ တောင်ဥက္ကလာပမြို့ နယ်၊
ရန်ကုန်တိုင်းဒေသကြီး၊ ဖုန်း – ၀၉ –၇၇၈၉ ၄၁၂၀၆

ဖောင်းကြွနံပါတ်ပြားပျောက်လျှောက်ထားခြင်း
ယာဉ်အမှတ် 7I/7339 ၏ ဖောင်းကြွနံပါတ်ပြား ပျောက်ဆုံး၍ ထုတ်ပေးရန် လျှောက်ထားလာပါသဖြင့် ယခင်ဖောင်းကြွနံပါတ်ပြား ပျက်ပြယ်ပါကြောင်း အများသိစေရန် ကြေညာအပ်ပါသည်။

ကညန၊ ခရိုင်ရုံး(မန္တလေးမြောက်ပိုင်း)

ဖောင်းကြွနံပါတ်ပြားပျောက်လျှောက်ထားခြင်း
ယာဉ်အမှတ် 3L/9213 ၏ ဖောင်းကြွနံပါတ်ပြား ပျောက်ဆုံး၍ ထုတ်ပေးရန် လျှောက်ထားလာပါသဖြင့် ယခင်ဖောင်းကြွနံပါတ်ပြား ပျက်ပြယ်ပါကြောင်း အများသိစေရန် ကြေညာအပ်ပါသည်။

ကညန၊ ခရိုင်ရုံး(မန္တလေးမြောက်ပိုင်း)

ကန့်ကွက်နိုင်ကြောင်း အသိပေးကြေညာခြင်း
ပြင်ဦးလွင်မြို့၊ ရပ်ကွက်ကြီး(၈)၊ ကွင်း/အကွက်အမှတ်နှင့်အမည်(၈/ပဒေသာ)၊ ဦးပိုင်အမှတ်(၂၀၀)၊ မြေဧရိယာ(၀ဒသမ၁၁၀)ဧကရှိ မြေအကျိုးခံစားခွင့်များကို ဒေါ်ခင်ဝင်းနွယ် (၉/အမဇ(နိုင်)၀၂၆၄၄၅)က ဂရန်အသစ် လျှောက်ထားလာသဖြင့် ကန့်ကွက်လိုသူများရှိပါက ဤကြော်ငြာပါသည့်ရက်မှစ၍ (၁၄)ရက်အတွင်း အထောက်အထား ခိုင်လုံစွာဖြင့် ပြင်ဦးလွင် ခရိုင်/မြို့နယ်အထွေထွေအုပ်ချုပ်ရေးဦးစီးဌာနသို့ လာရောက်ကန့်ကွက်နိုင်ကြောင်းနှင့် ကန့်ကွက်သူမရှိပါက လုပ်ထုံး လုပ်နည်းများနှင့်အညီ ပြီးစီးအောင် ဆောင်ရွက်ပေးသွားမည်ဖြစ်ကြောင်း အများသိစေရန် ကြေညာအပ်ပါသည်။

ပြင်ဦးလွင်ခရိုင်/မြို့နယ်၊ အထွေထွေအုပ်ချုပ်ရေးဦးစီးဌာန

ကန့်ကွက်နိုင်ပါကြောင်း
ရန်ကုန်တိုင်းဒေသကြီး၊ ဒဂုံမြို့သစ်(တောင်ပိုင်း)မြို့နယ်၊ မြေတိုင်းရပ်ကွက် အမှတ်(၅၇)၊ နောင်ရိုးလမ်း၊ မြေကွက်အမှတ်(၁၁၇၃)၊ ပါမစ်အမည်ပေါက် ဦးမြင့်သန်း(၁၂/လမတ(နိုင်)၀၈၂၀၃၁)ဟုမှတ်သားတည်ရှိသော အလျား ပေ(၄၀) x အနံပေ(၆၀)ရှိ တရားဝင်မခွဲမစိတ်ရသေးသော၊ မြေကွက်အမှတ် (၁၁၇၄)နှင့် ကပ်လျက်၊ အလျားပေ(၂၀) x အနံပေ(၆၀)ကို ပါမစ်မူရင်းစုံဖြင့် မြေကွက်နှင့် အိမ်အား ရောင်းချရန်နှင့် ယခုရောင်းချသူ ဒေါ်သင်းသင်းနိုင် (၅/ရဥန(နိုင်)၀၂၂၄၇၉)က ပါမစ်အမည်ပေါက်ဦးမြင့်သန်း ထံမှ အရောင်းအဝယ် အဆက်စပ်စာချုပ်များဖြင့် အလျား ပေ(၃၀)x အနံပေ(၆၀)ကို ဝယ်ယူခဲ့ပြီး လက်ဝယ်ထားပိုင်ဆိုင်ကာ လွှဲပြောင်းရောင်းချပိုင်ခွင့်ရှိကြောင်းနှင့် အရှုပ်အရှင်း ကင်းကြောင်း ဝန်ခံသဖြင့် အပြီးအပိုင် လွှဲပြောင်းဝယ်ယူရန်အတွက် ကျွန်ုပ်၏ မိတ်ဆွေဖြစ်သော ဦးငွေအောင်(၈/မမန(နိုင်)၁၈၄၁၅၂)က ယခုရောင်းချသော မြေကွက်နှင့်အိမ်အား အပြီးအပိုင်ဝယ်ယူရန်အတွက် စရန်ငွေတစ်စိတ်တစ်ဒေသကို ပေးချေပြီးဖြစ်ပါသည်။ အဆိုပါ မြေအရောင်းအဝယ်နှင့်ပတ်သက်၍ ပိုင်ရေးဆိုင်ခွင့်ရှိသူ မည်သူမဆို ကန့်ကွက်လိုသူများရှိပါက ဤကြော်ငြာပါသည့်ရက်မှစ၍ (၁၄)ရက်အတွင်း တိကျခိုင်လုံသော စာရွက်စာတမ်းမူရင်းများဖြင့် ကျွန်ုပ်တို့ထံသို့ လာရောက်ကန့်ကွက်နိုင်ပါသည်။ အကယ်၍ (၁၄) ရက်ကျော်လွန်သည့်တိုင် ကန့်ကွက်မည့်သူများမရှိပါက ဤအရောင်းအဝယ်ကိစ္စကို ပြီးမြောက်သည်အထိ ဥပဒေနှင့်အညီ ဆက်လက်ဆောင်ရွက်သွားမည်ဖြစ်ကြောင်း အများသိစေရန် ကြေညာအပ်ပါသည်။

လွှဲအပ်ညွှန်ကြားသူ	**လွှဲအပ်ညွှန်ကြားချက်အရ**
ဦးငွေအောင်	**ဒေါ်သဲဆုဝင်းလှိုင် (LL.B)**
၈/မမန(နိုင်)၁၈၄၁၅၂	**တရားလွှတ်တော်ရှေ့နေ (စဉ်–၁၂၄၇၃)**
	အမှတ်(၁၈၁၃) ၊ မင်းရဲကျော်စွာ(၁)လမ်း၊
	(၇၁)ရပ်ကွက်၊ ဒဂုံမြို့သစ်(တောင်ပိုင်း)မြို့နယ်၊
	ရန်ကုန်မြို့၊ဖုန်း–၀၉ ၉၅၅၅၃၂၂၂၁၊ ၀၉–၈၉၅၈၈၃၇၉၁

ဦးဘုန်းမော်(ခ)မျိုးကျော် အသက်(၅၁)နှစ်

ရန်ကုန်တိုင်းဒေသကြီး၊ စမ်းချောင်းမြို့နယ်၊ အမှတ်(၄၇)၊ ပန်းလှိုင်(၂)လမ်း၊ ပန်းလှိုင်ရပ်ကွက်နေ (ဦးခင်ဇော်)-ဒေါ်မြရင်တို့၏ သားငယ်၊ ဦးစန်းကျော်-ဒေါ်အိခိုင်၊ ဦးသန်းကျော်-ဒေါ်ခင်ဌေးဝင်း၊ ဦးမျိုးသန့်-ဒေါ်မြင့်မြင့်ရွှေ တို့၏ မောင်၊ မိုးကောင်းမြို့နေ(ဦးကျော်ညွှန့်-ဒေါ်သန်းညွှန့်)တို့၏ သားသမက်၊ ဒေါ်ခင်စန်းဝေ၏ ခင်ပွန်း၊ မောင်ဝေယံဘုန်းထက်၏ ဖခင်သည် ၁၆-၈-၂၀၂၆ (တနင်္ဂနွေနေ့) နံနက် ၄:၃၀ နာရီတွင် ရန်ကုန်ဆေးရုံကြီး၌ ကွယ်လွန်သွားပါသဖြင့် ၁၈-၈-၂၀၂၆ (အင်္ဂါနေ့) မွန်းတည့် ၁၂ နာရီတွင် ရေဝေးသုသာန်၌ သင်္ဂြိုဟ်မည်ဖြစ်ပါကြောင်း ရပ်နီးရပ်ဝေးမှ ဆွေမျိုးမိတ်သင်္ဂဟအပေါင်းတို့အား ညှိုးငယ်သော စိတ်ထားဖြင့် အသိပေး အကြောင်းကြားအပ်ပါသည်။ [ကွယ်လွန်သူအားရည်စူး၍ ၂၂-၈-၂၀၂၆ (စနေနေ့) နံနက် ၇ နာရီမှ ၁၀ နာရီအထိ ရန်ကုန်တိုင်းဒေသကြီး၊ စမ်းချောင်းမြို့နယ်၊ အမှတ်(၄၇)၊ ပန်းလှိုင်(၂)လမ်း၊ ပန်းလှိုင်ရပ်ကွက်နေအိမ်သို့ ရက်လည်ဆွမ်းကျွေး တရားတော်နာ ကြွရောက်ပါရန် ဖိတ်ကြားအပ်ပါသည်။]

ကျန်ရစ်သူမိသားစု

အများသိစေရန် ကြေညာခြင်း

နေပြည်တော်၊ ဇမ္ဗူသီရိမြို့၊ သပြေကုန်းဈေး၊ ပွဲရုံတန်းအမှတ်(ပ/၁၈၆)နေသူ ဒေါ်ထက်မြတ်မြတ်ကျော် (ဘ) ဦးကျော်စိန် ၁၂/ကခက(နိုင်) ၀၉၇၄၆၇ ၏ လွှဲအပ်ချက်အရ အများသိစေရန် ကြေညာအပ်ပါသည်။

ကျွန်ုပ်၏ မိတ်ဆွေဒေါ်ထက်မြတ်မြတ်ကျော်သည် **“Beauty Phoenix”** အမည်ဖြင့် Eye Brows & Nail Spa လုပ်ငန်းကို ဦးစီးတည်ထောင်လုပ်ကိုင်ကာ စီးပွားရေးလုပ်ငန်းခွင်နယ်ပယ်နှင့် လူမှုပတ်ဝန်းကျင်၌ ဂုဏ်သိက္ခာကြီးစွာ လုပ်ကိုင်နေထိုင်သူ တစ်ဦးဖြစ်ပါသည်။ ယခုအခါ ကျွန်ုပ်မိတ်ဆွေ ဒေါ်ထက်မြတ်မြတ်ကျော် တည်ထောင်ထားသည့် **“Beauty Phoenix”** Eye Brows & Nail Spa လုပ်ငန်း၏ Social Media Tiktok Page အား Screen Shot ရယူပြီး ၎င်းစာမျက်နှာပေါ်၌ ဂုဏ်သိက္ခာကျဆင်းစေရန် ရည်ရွယ်ချက်ရှိရှိဖြင့် မဟုတ်မမှန်အကြောင်းအရာများ ရေးသားကာ Post တင်ထားသည်ကို စုံစမ်းသိရှိရပါသည်။ ထို့ကြောင့် မည်သူမဆို ကျွန်ုပ်မိတ်ဆွေ ဒေါ်ထက်မြတ်မြတ်ကျော်အား ဂုဏ်သိက္ခာကျဆင်းစေရန် ရည်ရွယ်၍ ခွင့်ပြုချက်မရှိဘဲ ၎င်း၏ဓာတ်ပုံများကို အသုံးပြုပြီးလူမှုကွန်ရက်စာမျက်နှာများ ဖြစ်ကြသော Facebook, Instagram, Telegram, Viber, TikTok တို့ကို အသုံးပြု၍ မကောင်းသတင်းစကားများရေးသား Post တင်ခြင်း၊ Live လွှင့်ပြောဆိုခြင်း **“Beauty Phoenix”** Eye Brows & Nail Spa ဆိုင်တည်ရှိရာ ပတ်ဝန်းကျင်နှင့် စီးပွားရေးလုပ်ငန်းခွင်နယ်ပယ်၌ဖြစ်စေ၊ ဆိုင်၏ဝန်ထမ်းများထံသို့ဖြစ်စေ အကောင့်အတုများဖြင့် ဆက်သွယ်၍ ဒေါ်ထက်မြတ်မြတ်ကျော်အား ဂုဏ်သိက္ခာကျဆင်းစေမည့် မည်သည့်ပြုလုပ်ခြင်းကိုမဆို ပြုလုပ်ပါက ဥပဒေနှင့်အညီ အရေးယူဆောင်ရွက်သွားမည်ဖြစ် ပါကြောင်း အများသိစေရန် ကြေညာအပ်ပါသည်။

ဒေါ်ထက်မြတ်မြတ်ကျော်၏ လွှဲအပ်ချက်အရ-
ဒေါ်သန်းသန်းဌေး(LL.B)၊ တရားလွှတ်တော်ရှေ့နေ(စဉ်-၁၁၀၆၇/၂၈-၇-၂၀၁၆)
အမှတ်(၁၅/၃၃၉)၊ မေတ္တာလမ်း၊ ပေါင်းလောင်း(၂)ရပ်၊ ရွာကောက်ရပ်ကွက်၊
ပျဉ်းမနားမြို့။ ဖုန်း-၀၉-၄၂၀၇၃၈၈၀၃

ကန့်ကွက်နိုင်ပါကြောင်းကြေညာခြင်း

မန္တလေးတိုင်းဒေသကြီး၊ ပြင်ဦးလွင်ခရိုင်၊ ပြင်ဦးလွင်မြို့နယ်၊ ရပ်ကွက်ကြီး(၈)၊ ကွင်း/အကွက်အမှတ်နှင့်အမည် (မ-၂/ပဒေသာ)၊ ဦးပိုင်အမှတ်(၄၆)၊ မြေရိယာ (၀ဒသမ၀၅၅)ကေ (လက်ရှိမြေပေါ်ရှိ အတိုင်းအတာ) မြေနှင့် မြေပေါ်မြေအောက် အကျိုးခံစားခွင့်အရပ်ရပ်အားလုံး(အုတ်တံတိုင်း၊ သံပန်း၊ သံတံခါးခတ်အပြီးအစီး)တို့ကို ဦးအောင်ဇော်ဟိန်း(၈/ရစက(နိုင်)၁၈၃၉၆၇)တို့ထံမှ ဦးစိုးမိုးအောင် (၉/ပဥလ(နိုင်)၀၂၄၅၂၄) က (အရပ်ကတိစာချုပ်)ဖြင့် စရန်ငွေပေးချေခဲ့ပြီး ဝယ်ယူခဲ့သော မြေကွက်ဖြစ်ပါသည်။

အဆိုပါမြေကွက်နှင့် ပတ်သက်၍ ကန့်ကွက်ရန်ရှိပါက ပိုင်ဆိုင်မှုစာရွက်စာတမ်းအထောက်အထား ခိုင်လုံစွာဖြင့် ကျွန်ုပ်ထံသို့ ဤကြော်ငြာသည့်ရက်မှ စ၍(၁၄)ရက်အတွင်း လာရောက်ကန့်ကွက်နိုင်ပါသည်။ ထိုရက်ကျော်လွန်ပါက အရောင်းအဝယ်ကိစ္စကို ဥပဒေနှင့်အညီ ဆက်လက်ဆောင်ရွက်သွားမည်ဖြစ်ကြောင်း အများသိစေရန် ကြေညာအပ်ပါသည်။

လွှဲအပ်ညွှန်ကြားသူ-	**လွှဲအပ်ညွှန်ကြားချက်အရ-**
ဦးစိုးမိုးအောင်	**ဦးနေမျိုးဇော်(LL.B, D.B.L)**
၉/ပဥလ(နိုင်)၀၂၄၅၂၄	**တရားလွှတ်တော်ရှေ့နေ(စဉ်-၁၁၅၆၆)**
	ရပ်ကွက်ကြီး(၁)၊ ယူဂိုစလပ် ပြင်ဦးလွင်မြို့

ကန့်ကွက်နိုင်ကြောင်းအများသိစေရန်ကြေညာခြင်း

ရန်ကုန်မြို့၊ တောင်ဥက္ကလာပမြို့နယ်၊ (၁၂)ရပ်ကွက်၊မာဃလမ်း၊ တိုက်အမှတ်(၅၅၄)ရှိ အလျား ၂၈ $\frac{1}{2}$ ပေ၊ အနံ(၃၉)ပေရှိ နှစ်ခန်းတွဲ ၈ $\frac{1}{2}$ ထပ်တိုက်၊ တတိယထပ်-၃ လွှာ(ဘယ်ဘက်ခြမ်း)အခန်း၏ အကျိုးခံစားခွင့်အရပ်ရပ်အား မူလပိုင်ရှင်(ကန်ထရိုက်တာ)ဦးကျော်ဝင်း ၁၂/ဥကတ(နိုင်)၁၁၀၄၉၀ မြေရှင်နှင့် ကန်ထရိုက်တာ ကတိစာချုပ်အရ တရားဝင်ပိုင်ဆိုင်ပြီး အရှုပ်အရှင်းကင်း၍ လွှဲပြောင်းရောင်းချပိုင်ခွင့်ရှိကြောင်း ဝန်ခံကတိပြုပြောဆို၍ ရောင်းချလာပါသဖြင့် အဆိုပါတိုက်ခန်းအား အပြီးအပိုင် လက်ရောက်ဝယ်ယူရန်အတွက် ကျွန်ုပ် ဒေါ်သင်းမာလာလှိုင် ၁၂/ဥကတ(နိုင်)၁၁၅၂၆၆မှ အဆိုပါတိုက်ခန်းကို ရောင်းဖိုးငွေ တစ်စိတ်တစ်ဒေသအား စရန်ငွေအဖြစ် ပေးချေထားပြီးဖြစ်ပါသည်။ အဆိုပါတိုက်ခန်းနှင့်ပတ်သက်၍ အရောင်းအဝယ်အား ကန့်ကွက်လိုပါက ဤကြော်ငြာသည့်ရက်မှစ၍ (၇)ရက်အတွင်း ပိုင်ဆိုင်မှုအထောက်အထားမူရင်းများနှင့်တကွ ကျွန်ုပ်ထံ လာရောက်ကန့်ကွက်နိုင်ပါသည်။ ထိုသတ်မှတ်ရက်ထက်ကျော်လွန်ပါက အရောင်းအဝယ်ကိစ္စအား ပြီးဆုံးသည်အထိ ဥပဒေနှင့်အညီ ဆက်လက်ဆောင်ရွက်သွားမည်ဖြစ်ပါသည်။ **ဒေါ်သင်းမာလာလှိုင် ၁၂/ဥကတ(နိုင်) ၁၁၅၂၆၆**

အမှတ် ၇၇၈၊ အဿက(၂၆)လမ်း၊ (၁၀)ရပ်ကွက်၊ တောင်ဥက္ကလာပမြို့နယ်၊
ရန်ကုန်တိုင်းဒေသကြီး။ ဖုန်း- ၀၉- ၅၀၆၂၂၀၉

ယာဉ်မှတ်ပုံတင်စာအုပ် မိတ္တူလျှောက်ထားခြင်း

ယာဉ်အမှတ် 65W/27216, Power Thai-110, M/C ယာဉ်လက်ဝယ်ရှိသူ ဦးခင်မောင်သန်းဌေး ၁၄/ပသန(နိုင်)၁၇၃၆၇၆ က(ကမ-၃)ပျောက်ဆုံး၍ မိတ္တူထုတ်ပေးရန် လျှောက်ထားလာပါသည်။ ကန့်ကွက်လိုပါက ခိုင်လုံသောအထောက်အထားများဖြင့် ကြော်ငြာသည့်ရက်မှ ရက် ၃၀ အတွင်း အောက်ဖော်ပြပါရုံးသို့ လူကိုယ်တိုင် လာရောက်ကန့်ကွက်နိုင်ပါသည်။

ကညန၊
တိုင်းဒေသကြီးရုံး(ပုသိမ်မြို့)

ယာဉ်မှတ်ပုံတင်စာအုပ် မိတ္တူလျှောက်ထားခြင်း

ယာဉ်အမှတ် 8K/7885 ယာဉ်လက်ဝယ်ရှိသူ ဦးကျော်ရှိန် ၃/သတန(နိုင်)၀၀၃၄၀၉ က (ကမ-၃)ပျောက်ဆုံး၍ မိတ္တူထုတ်ပေးရန် လျှောက်ထားလာပါသည်။ ကန့်ကွက်လိုပါက ခိုင်လုံသော အထောက်အထားများဖြင့် ကြော်ငြာသည့်ရက်မှ ရက် ၃၀ အတွင်း အောက်ဖော်ပြပါရုံးသို့ လူကိုယ်တိုင် လာရောက်ကန့်ကွက်နိုင်ပါသည်။

ကညန၊ခရိုင်ရုံး(တောင်ငူ)

ကိုအောင်ဇေယျ (TTC-ကျောင်းသားဟောင်း) အသက်(၄၃)နှစ်

ရန်ကုန်မြို့၊ သဃ်န်းကျွန်းမြို့နယ်၊ (၁၆/၂)ရပ်ကွက်၊ သုဒဿန(၂)လမ်း (အထက်)၊ အမှတ်(၅)နေ ဒေါက်တာကံဦး(ကံ့ကော်ဖူး ဆေးခန်း)-ဒေါ်မြင့်မြင့်သန်း တို့၏သား၊ ဦးကျော်မင်း-ဒေါ်စိုးစိုးမိုးတို့၏မောင်၊ မစိုးနန္ဒီကျော်၏ဦးလေး၊ မမေရီအေးချမ်းသူ၏ဖခင်၊ မဆုမွန်၏ခင်ပွန်းဖြစ်သူ ကိုအောင်ဇေယျသည် ၁၅-၈-၂၀၂၆ ရက်(စနေနေ့) ည ၁၀ နာရီတွင်ကွယ်လွန်သွားပါသဖြင့် ၂၀-၈-၂၀၂၆ ရက် (ကြာသပတေးနေ့) ညနေ ၅:၃၀ နာရီတွင် ရေဝေးသုသာန်သို့ ပို့ဆောင်မီးသင်္ဂြိုဟ်မည်ဖြစ်ပါကြောင်း ရပ်နီးရပ်ဝေးမှ မိတ်ဆွေများအား အကြောင်းကြား အပ်ပါသည်။(နေအိမ်မှကားများ ညနေ ၃:၃၀နာရီတွင် ထွက်ခွာပါမည်။)

ကွယ်လွန်သူအားရည်စူး၍ ၂၁-၈-၂၀၂၆ရက် (သောကြာနေ့) နံနက် ၁၀နာရီတွင် နေအိမ်သို့ ရက်လည်ဆွမ်းကျွေးတရားတော်နာကြွရောက်ပါရန် ညှိုးငယ်သောစိတ်ထားဖြင့် ဖိတ်ကြားအပ်ပါသည်။

ကျန်ရစ်သူမိသားစု

ကန့်ကွက်နိုင်ကြောင်းကြော်ငြာ

ဒဂုံမြို့သစ်(အရှေ့ပိုင်း)မြို့နယ်၊ မြေတိုင်းရပ်ကွက်အမှတ်(၁၃၅)၊ မြေကွက်အမှတ်(၂၄၆)၊မြေကွက်တည်နေရာအမှတ်၂၄၆၊၁၃၅ရပ်ကွက်၊ ဒဂုံမြို့သစ်(အရှေ့ပိုင်း)မြို့နယ် ဦးစိန်ကျော်(၉/ပဥလ(နိုင်)၀၀၄၅၀၅)အမည်ပေါက် နှစ်(၆၀)မြေငှားဂရန်မြေအားဒေါ်လဲ့လဲ့နွယ်(၁၂/တမန(နိုင်)၁၁၁၄၃၆)မှ(တရားလို)ပြုလုပ်၍ အမည်ပေါက်ဦးစိန်ကျော်အား(တရားပြိုင်)ထားကာ ဒဂုံမြို့သစ်(အရှေ့ပိုင်း)မြို့နယ် တရားရုံး၏တရားမကြီးမှုအမှတ်၁၂/၂၀၂၆အရအရောင်းအဝယ်မှတ်ပုံတင်စာချုပ် ချုပ်ဆိုပေးစေလိုမှုဖြင့် တရားစွဲဆိုခဲ့ရာအနိုင်ဒီကရီချမှတ်သည့် (၂၈-၄-၂၀၂၆)ရက်စွဲပါစီရင်ချက်နှင့် ဒီကရီ၊ တရားမဇာရီမှုအမှတ်(၅၅/၂၀၂၆)(၃-၆-၂၀၂၆)ရက်စွဲပါ အမိန့်နှင့် နေ့စဉ်မှတ်တမ်း၊တရားရှုံးကိုယ်စား အရောင်းမြေပုံကူးလျှောက်ထားရန် ဒေါ်မြင့်မြင့်ကြည်(၁၂/ဒပန(နိုင်)၀၂၈၃၄၂)အား ဘီလစ်ခန့်အပ်ထားကြောင်း (၁၆-၆-၂၀၂၆) ရက်စွဲပါ အကြောင်းကြားစာ၊နှစ်(၆၀)ဂရန်၊ နိုင်ငံသားစိစစ်ရေးကတ်တို့ တင်ပြ၍ အရောင်းအဝယ် မှတ်ပုံတင်စာချုပ်ချုပ်ဆိုရန် မြေပုံကူးလျှောက်ထားလာခြင်းအား မြေပြင်ကွင်းဆင်းစစ်ဆေးရာမြေပေါ်တွင် မြေကွက်လပ်ဖြစ်ပြီး မြေပြင်ကွင်းဆင်းစစ်ဆေးသည်ကိုသိရှိကြောင်း(တရားနိုင်)မှလက်မှတ်ရေးထိုးပေးပါ သည်။ သို့ဖြစ်ပါ၍ ဘီလစ်ဒေါ်မြင့်မြင့်ကြည်မှအရောင်းစာချုပ် ချုပ်ဆိုရန်မြေပုံကူး လျှောက်ထားလာခြင်းအား တရားဝင်ခိုင်လုံသောအထောက်အထားများဖြင့် ဤကြော်ငြာပါသည့်ရက်မှစ၍ (၇)ရက်အတွင်း ကန့်ကွက်နိုင်ပါကြောင်းနှင့်ကန့်ကွက်မှုမရှိပါက လုပ်ထုံးလုပ်နည်းအတိုင်း ဆက်လက်ဆောင်ရွက်ပေးမည်ဖြစ်ပါကြောင်း အသိပေး ကြော်ငြာအပ်ပါသည်။

(ဌာနမှူး၊ဒုတိယညွှန်ကြားရေးမှူးချုပ်)၊ မြို့ပြမြေစီမံခန့်ခွဲမှုဌာန၊
ရန်ကုန်မြို့တော်စည်ပင်သာယာရေးကော်မတီ

ဒီကရီကိုအတည်ပြုရန် အမိန့်မထုတ်သင့်ကြောင်း ထုချေစေရန် အကြောင်းကြားစာ

(တရားမကျင့်ထုံးဥပဒေအမိန့် ၂၁၊ နည်းဥပဒေ ၂၂)

မူဆယ်ခရိုင်တရားရုံးတော်

၂၀၂၆ ခုနှစ်၊ တရားမကြီးမှုအမှတ် ၉ နှင့် ဆက်နွယ်သည့်

၂၀၂၆ ခုနှစ်၊ တရားမဇာရီမှုအမှတ်-၁၀

ဒေါ်နန်းခမ်းအောင်	**နှင့်**	၁။ ဒေါ်နန်းမွမ်းလှ ၂။ ဒေါ်အေးကြည်
(ဒီကရီအနိုင်ရသူ)		**(တရားရှုံးများ)**

မူဆယ်မြို့၊ စွမ်စော်ရပ်ကွက်၊ မန့်ဝိန်းရပ်နေ (၁)တရားရှုံး ဒေါ်နန်းမွမ်းလှနှင့် မူဆယ်မြို့၊တောင်ရပ်ကွက်၊ (တ/၄၈၀)ရပ်နေ (၂)တရားရှုံး ဒေါ်အေးကြည် (ယခုနေရပ်လိပ်စာမသိသူ) တို့သိစေရမည်။

၂၀၂၆ ခုနှစ်၊ တရားမကြီးမှုအမှတ်-၉ တွင်ကျရှိသည့် ဒီကရီကို အတည်ပြုလုပ်ရန် ဤရုံးတော်တွင် တရားနိုင်က လျှောက်ထားသည်ဖြစ်၍ မည်သည့်အကြောင်းကြောင့် အတည်ပြုလုပ်စေရန်အမိန့်ကို မထုတ်သင့်ကြောင်းအကြောင်းတစ်ခုခုရှိလျှင် ချေဆိုရန်သင်ကိုယ်တိုင်ဖြစ်စေ၊ ရှေ့နေသို့မဟုတ် အခွင့်ရကိုယ်စားလှယ် ဖြင့်ဖြစ်စေ၊ ၂၀၂၆ ခုနှစ်၊ ဩဂုတ်လ ၂၈ ရက် ၊ (၁၃၈၈ ခုနှစ်၊ ဝါခေါင်လပြည့်) နေ့မွန်းမတည့်မီ ၁၀း၀၀ နာရီတွင် ဤရုံးတော်ရှေ့ လာရောက်ရမည်။

၂၀၂၆ ခုနှစ်၊ ဩဂုတ်လ ၁၄ ရက်တွင် ဤရုံးတော်တံဆိပ်ရိုက်နှိပ်၍ ကျွန်ုပ်လက်မှတ်ရေးထိုးထုတ်ပေးလိုက်သည်။

(လှိုင်မျိုးအောင်)
ခရိုင်တရားသူကြီး
မူဆယ်ခရိုင်တရားရုံး

ဘိုးဘပိုင်/မြေပိုင်အခွင့်အရေးရရှိထားသော မြေအမည်ပြောင်းလျှောက်ထားကြောင်း ကြေညာစာ

တောင်ငူမြို့၊(၁၂)ရပ်ကွက်၊အကွက်အမှတ်(၅-ဃ)၊အကွက်အမည်-ဈေးတန်း၊ ဦးပိုင်အမှတ်(၂၇-ဃ)၊ ဧရိယာ(၀.၂၁၀)ကေရှိအောက်ဖော်ပြပါအလားအလာရှိသည့်-(က) အရှေ့လားသော်-ဘုရားလမ်း၊ (ခ)အနောက်လားသော်-ဦးပိုင်(၃၈+၃၉)၊ (ဂ) တောင်လားသော်-ဦးပိုင်(၂၈)၊(ဃ) မြောက်လားသော်- ဦးပိုင်(၂၇-က+၂၇-ခ)၊

အထက်ဖော်ပြပါမြေကို(ဘိုးဘပိုင်အမည်ပြောင်း)ပေးရန် ဒေါ်ဆုလဲ့နိုင်၊ ဒေါ်မြင့်မြင့်စိန် (ခ) ဒေါ်ခင်စန်းကြည်တို့မှ လျှောက်ထားလာသည့်အတွက် ယင်း၏အမည်ကို ပြောင်းလဲပေးမည်ဖြစ်ပါ၍ ပြောင်းလဲမပေးထိုက်ကြောင်း ကန့်ကွက်လိုသူများရှိပါက၂၀၂၆ခုနှစ်၊စက်တင်ဘာလ(၆)ရက်မတိုင်မီ ဆိုင်ရာစာရွက်စာတမ်းအထောက်အထားများနှင့်တကွ အောက်တွင်လက်မှတ်ရေးထိုးသူထံ ကန့်ကွက်နိုင်ကြောင်း ကြေညာလိုက်သည်။ သတ်မှတ်ကာလအတွင်း လာရောက်ကန့်ကွက်တင်ပြမှုမရှိပါက ကန့်ကွက်သူမရှိဟုယူဆပြီး လုပ်ထုံးလုပ်နည်းနှင့်အညီ ဆက်လက်ဆောင်ရွက်သွားမည်ဖြစ်ကြောင်း ကြေညာလိုက်သည်။ **မြို့နယ်ဦးစီးဌာနမှူး**

တောင်ငူမြို့နယ်မြေစာရင်းဦးစီးဌာန ၊ တောင်ငူမြို့

အများသိစေရန်

ရန်ကုန်တိုင်းဒေသကြီး၊ လှိုင်သာယာ(အနောက်ပိုင်းမြို့နယ်)ပဒံကွင်း၊ အမှတ်(၃၆၉/ခ)ဖြစ်သော မြေကွက်အလွတ်ကေ(၄၀)ကို အကျိုးခံစားခွင့်ရှိသူ လယ်သမားဦးတင်ရွှေနှင့် ဦးဘုန်းမြတ်ကျော်တို့နှစ်ဦးမှ စွန့်လွှတ်စာချုပ်နှင့် အထွေထွေကိုယ်စားလှယ်လွှဲစာတို့ဖြင့် ဦးလှထွန်းအား အကျိုးခံစား ပိုင်ဆိုင်စီမံခန့်ခွဲခွင့်ပေးအပ်သဖြင့် မြေကေ(၄၀)ကို တန်ဖိုးသင့် ဝယ်ယူခွင့်ပြုပါရန် သက်ဆိုင်ရာဝန်ကြီးဌာနသို့ တင်ပြလျှောက်ထားလျက်ရှိပါသည်။ ဦးလှထွန်း၏ အကျိုးခံစား ပိုင်ဆိုင်စီမံခန့်ခွဲခွင့်ရရှိသည့် မြေကေ(၄၀)ကို ရောင်းချ၊ ပေးကမ်း၊ စွန့်လွှတ်၊ လွှဲပြောင်း၊ နေထိုင်အသုံးပြုခြင်းများ ပြုလုပ်မည်ဖြစ်ပါ၍ ကန့်ကွက်လိုသူရှိပါက ခိုင်လုံသည့်စာရွက်စာတမ်းမူရင်းများနှင့်တကွ ဤကြေညာပါသည့် ရက်မှ (၇)ရက်အတွင်းဦးလှထွန်းထံသို့ ကန့်ကွက်နိုင်ပါကြောင်း အသိပေးအပ်ပါသည်။

ဦးလှထွန်း(၁၂/သကတ(နိုင်)၁၂၄၄၂၂)၊
(ဖုန်း-၀၉-၄၂၁၇၅၈၀၉၇) ၏ လွှဲအပ်ချက်အရ-
ဦးမြသိန်း(ပုဇွန်တောင်)(ဥပဒေတွဲ)တရားလွှတ်တော်ရှေ့နေ(စဉ်-၆၅၁၇)
(ရုံး)အမှတ်(၁၅၅)၊ (ပထမထပ်)၊ ၄၆လမ်း(အထက်)၊ (၁၀)ရပ်ကွက်၊
ဗိုလ်တထောင်မြို့နယ်၊ရန်ကုန်မြို့။
(ဖုန်း) ၀၉-၆၆၄၂၈၂၇၉၂၊ ၀၉-၄၂၅၀၁၈၀၀၀

ဒီကရီကိုအတည်ပြုရန် အမိန့်မထုတ်သင့်ကြောင်း ထုချေစေရန် အကြောင်းကြားစာ

(တရားမကျင့်ထုံးဥပဒေအမိန့်-၂၁ နည်းဥပဒေ-၂၂)

မဟာအောင်မြေခရိုင်တရားရုံးတော်

၂၀၂၂ ခုနှစ်၊ တရားမကြီးမှုအမှတ် - ၁၁၇၅ နှင့် ဆက်နွယ်သည့်

၂၀၂၆ ခုနှစ်၊ တရားမဇာရီမှုအမှတ် - ၁၂၇

ဦးရန်ဆန်ဇုန်း	နှင့်	ဦးစိန်ကျော်လှ
(တရားနိုင်)		(တရားရှုံး)

မန္တလေးမြို့၊ ချမ်းမြသာစည်မြို့နယ်၊ မြရည်နန္ဒာရပ်ကွက်၊ ၅၉လမ်းနှင့် လမ်း ၆၀ကြား၊ ၁၀၇အေ လမ်း၊ အကွက်အမှတ်(မမ-၉)၊ ဦးပိုင် အမှတ်-၃၉ နေ ဦးစိန်ကျော်လှ(တ.က.က)(ဘ)ဦးငမဲအောင် (ယခုနေရပ်လိပ်စာမသိ) သိစေရမည်။

၂၀၂၂ ခုနှစ်၊ တရားမကြီးမှုအမှတ် - ၁၁၇၅ တွင် ကျရှိသည့် ဒီကရီကို အတည်ပြုလုပ်ရန် ဤရုံးတော်တွင် (တရားနိုင် ဦးရန်ဆန်ဇုန်း)က လျှောက်ထားသည်ဖြစ်၍ မည်သည့်အကြောင်းကြောင့် အတည်ပြုလုပ်စေရန်အမိန့်ကိုမထုတ်သင့်ကြောင်း အကြောင်းတစ်ခုခုရှိလျှင် ချေဆိုရန် သင်ကိုယ်တိုင်ဖြစ်စေ၊ ရှေ့နေသို့မဟုတ်အခွင့်ရကိုယ်စား လှယ်ဖြင့်ဖြစ်စေ၊ ၂၀၂၆ ခုနှစ်၊ ဩဂုတ်လ ၊ ၃၁ ရက်(၁၃၈၈ ခုနှစ်၊ ဝါခေါင်လဆုတ် ၃ ရက်) မွန်းမတည့်မီ ၉:၃၀ နာရီတွင် ဤရုံးတော်ရှေ့ လာရောက်ရမည်။

၂၀၂၆ ခုနှစ်၊ ဩဂုတ် ၊ ၁၁ ရက်တွင် ဤရုံးတော်တံဆိပ်ရိုက်နှိပ်၍ ကျွန်ုပ်လက်မှတ်ရေးထိုးထုတ်ပေးလိုက်သည်။

(ရတနာဖြိုးဝေ)
ဒုတိယခရိုင်တရားသူကြီး(၂)
မဟာအောင်မြေခရိုင်တရားရုံး

ဖောင်းကြွနံပါတ်ပြားပျောက် လျှောက်ထားခြင်း

ယာဉ်အမှတ် 7D/6727 ၏ ဖောင်းကြွနံပါတ်ပြား ပျောက်ဆုံး၍ ထုတ်ပေးပါရန် လျှောက်ထားလာပါသဖြင့် ယခင်ထုတ်ပေးခဲ့သည့် ဖောင်းကြွနံပါတ်ပြား ပျက်ပြယ်ပါကြောင်း အများသိစေရန် ကြော်ငြာအပ်ပါသည်။

ကညန၊ ခရိုင်ရုံး
(မန္တလေးတောင်ပိုင်း)

ဖောင်းကြွနံပါတ်ပြားပျောက် လျှောက်ထားခြင်း

ယာဉ်အမှတ် 4E/5130 ၏ ဖောင်းကြွနံပါတ်ပြား ပျောက်ဆုံး၍ ထုတ်ပေးပါရန် လျှောက်ထားလာပါသဖြင့် ယခင်ထုတ်ပေးခဲ့သည့် ဖောင်းကြွနံပါတ်ပြား ပျက်ပြယ်ပါကြောင်း အများသိစေရန် ကြော်ငြာအပ်ပါသည်။

ကညန၊ ခရိုင်ရုံး
(မန္တလေးတောင်ပိုင်း)

ကန့်ကွက်နိုင်ကြောင်းကြော်ငြာ

ဒဂုံမြို့သစ်(အရှေ့ပိုင်း)မြို့နယ်၊မြေတိုင်းရပ်ကွက်အမှတ်(၉)၊ မြေကွက်အမှတ်(ထ/၆၆/၂)၊မြေကွက်တည်နေရာအမှတ်(ထ/၆၆/၂)၊ ရာဇာဓိရာဇ်လမ်း၊(၉)ရပ်ကွက်၊ဒဂုံမြို့သစ်(အရှေ့ပိုင်း)မြို့နယ် ဦးဌေးအောင်(၁၂/သကတ(နိုင်)၀၃၄၅၆၉) အမည်ပေါက် နှစ်(၆၀) မြေငှားဂရန်မြေအား ဒေါ်တင်ဇာလှိုင်(၁၂/ဒဂတ(နိုင်)၀၂၁၉၈၉)မှ (တရားလို)ပြုလုပ်၍ အမည်ပေါက် ဦးဌေးအောင်ထံမှ အရောင်းစာချုပ်အမှတ်(၄၂၉၃/၂၈-၇-၁၁)ဖြင့် ဝယ်ယူထားသူ ချောင်ကူးရင်(ခ)ဒေါ်ရင်နု(၁၂/ဒဂရ(နိုင်) ၀၀၀၀၁၉) အား(တရားပြိုင်)ထားကာ ဒဂုံမြို့သစ်(အရှေ့ပိုင်း)မြို့နယ် တရားရုံး၏ တရားမကြီးမှုအမှတ်၄၁/၂၀၂၅အရ အရောင်းအဝယ်မှတ်ပုံတင်စာချုပ် ချုပ်ဆိုပေးစေလိုမှုဖြင့် တရားစွဲဆိုခဲ့ရာ ဒီကရီချမှတ်သည့်(၁၅-၁၀-၂၀၂၅)ရက်စွဲပါ စီရင်ချက်နှင့်ဒီကရီ၊ တရားမဇာရီမှုအမှတ်(၃၉/၂၀၂၅) (၁၁-၁၁-၂၀၂၅)ရက်စွဲပါအမိန့်နှင့် နေ့စဉ်မှတ်တမ်း၊တရားရှုံးကိုယ်စား အရောင်းမြေပုံကူး လျှောက်ထားရန် ဒေါ်မြင့်မြင့်ကြည်(၁၂/ဒပန(နိုင်)၀၂၈၃၄၂)အား ဘီလစ်ခန့်အပ်ထားကြောင်း(၂၆-၁၁-၂၀၂၆)ရက်စွဲပါ အကြောင်းကြားစာ၊ နှစ်(၆၀)ဂရန်၊နိုင်ငံသားစိစစ်ရေးကတ်တို့တင်ပြ၍ အရောင်းအဝယ်မှတ်ပုံတင်စာချုပ်ချုပ်ဆိုရန် မြေပုံကူး လျှောက်ထားလာခြင်းအားမြေပြင်ကွင်းဆင်းစစ်ဆေးရာမြေပေါ်တွင် ၂ထပ်တိုက်(၁)လုံးနှင့်၂ထပ်ပျဉ်ထောင်အိမ်(၁)လုံးရှိပြီး လူနေထိုင်ခြင်းမရှိပါ။ မြေပြင်ကွင်းဆင်းစစ်ဆေးသည်ကိုသိရှိကြောင်း(တရားနိုင်) ဒေါ်တင်ဇာလှိုင်မှ လက်မှတ်ရေးထိုးပေးပါသည်။ သို့ဖြစ်ပါ၍ ဘီလစ်ဒေါ်မြင့်မြင့်ကြည်မှ အရောင်းစာချုပ်ချုပ်ဆိုရန်မြေပုံကူး လျှောက်ထားလာခြင်းအား တရားဝင်ခိုင်လုံသောအထောက်အထားများဖြင့်ဤကြော်ငြာပါသည့်ရက်မှစ၍(၇)ရက်အတွင်းကန့်ကွက်နိုင်ပါကြောင်းနှင့် ကန့်ကွက်မှုမရှိပါက လုပ်ထုံးလုပ်နည်းအတိုင်း ဆက်လက်ဆောင်ရွက်ပေးမည်ဖြစ်ပါကြောင်း အသိပေးကြော်ငြာအပ်ပါသည်။

ဌာနမှူး၊ (ဒုတိယညွှန်ကြားရေးမှူးချုပ်)၊ မြို့ပြမြေစီမံခန့်ခွဲမှုဌာန၊ ရန်ကုန်မြို့တော်စည်ပင်သာယာရေးကော်မတီ

ကန့်ကွက်နိုင်ကြောင်းကြေညာခြင်း

လယ်ဝေးမြို့၊ အမှတ်(၁)ရပ်ကွက်၊ မြေတိုင်းရပ်ကွက်အမှတ်(၃၁/ဇမ္ဗူရပ်)၊ ဦးပိုင်အမှတ်(၆ ^စ) မြေရိယာ(၀ဒသမ၃၂၁)ကေရှိ ဦးမြသန်းနှင့် ဒေါ်သန်းထွေး အမည်ပေါက် ဘိုးဘပိုင်မြေကွက်အား အမည်ပေါက် ပိုင်ရှင်ဖြစ်သူ ဦးမြသန်းနှင့် ဒေါ်သန်းထွေး တို့တွင် ဦးမြသန်းမှာ ကွယ်လွန်သွားပြီဖြစ်သဖြင့် ၎င်း၏တရားဝင်ဇနီးဖြစ်သူ ဒေါ်သန်းထွေး(ဘ)ဦးဘလှ ၉/လဝန(နိုင်)၁၃၃၇၇၄ မှ အမွေဆက်ခံပိုင်ဆိုင်ကြောင်း ကြေညာစာချုပ်ချုပ်ဆိုရန် မြေပုံ၊ မြေရာဇဝင် လျှောက်ထားလာမှုအပေါ် ကန့်ကွက်လိုသူများအနေဖြင့် တရားဝင်ပိုင်ဆိုင်မှု စာချုပ်စာတမ်းများ၊ တရားရုံးအမိန့်ဒီကရီများ၊ အထောက်အထားခိုင်လုံစွာတင်ပြ၍ နေပြည်တော်စည်ပင်သာယာရေးကော်မတီ၊ မြို့ပြစီမံကိန်းနှင့်မြေစီမံခန့်ခွဲမှုဌာနသို့ ဤကြေညာချက်ပါရှိသည့် ရက်မှစ၍(၁၅) ရက်အတွင်း လာရောက်ကန့်ကွက်နိုင်ကြောင်းနှင့် သတ်မှတ်ကာလအတွင်း ကန့်ကွက်မှုမရှိပါက ဌာန၏လုပ်ထုံးလုပ်နည်းနှင့်အညီ မြေပုံ၊ မြေရာဇဝင် လျှောက်ထားလာမှုအား ဆက်လက်ဆောင်ရွက်သွားမည်ဖြစ်ကြောင်း အသိပေးကြေညာလိုက်သည်။ **မြို့ပြစီမံကိန်းနှင့်မြေစီမံခန့်ခွဲမှုဌာန**

နေပြည်တော်စည်ပင်သာယာရေးကော်မတီ

ကန့်ကွက်နိုင်ကြောင်း အသိပေး ကြေညာခြင်း

ပြင်ဦးလွင်မြို့ ၊ ရပ်ကွက်ကြီး (၁၀)၊ ကွင်း/ အကွက်အမှတ် (၂ / ပဒေသာ)၊ ဦးပိုင်အမှတ် (၁၅၄ - ဃ)၊ မြေရိယာ (၀ဒသမ၀၅၅) ကေရှိ မြေကွက်အား မြေငှားဂရန် (ဂရန်သစ) လျှောက်ထားနိုင်ရေး ဒေါ်အေးနွတ် (၁၃/လရန(နိုင်) ၀၂၃၆၉၉) မှ ဆက်လက် ဆောင်ရွက်သွားမည်ဖြစ်ပါသဖြင့် ကန့်ကွက်လိုသူများရှိပါက ပြင်ဦးလွင်ခရိုင်/ မြို့နယ် အထွေထွေအုပ်ချုပ်ရေးဦးစီးဌာနရုံးသို့ ကြော်ငြာပါသည့် ရက်မှစ၍ (၁၅) ရက်အတွင်း မြေပိုင်ဆိုင်မှု အထောက်အထားပြည့်စုံစွာဖြင့် လာရောက်ကန့်ကွက်နိုင်ပါကြောင်း ကြေညာအပ်ပါသည်။

မြို့နယ်အထွေထွေအုပ်ချုပ်ရေးဦးစီးဌာန၊ ပြင်ဦးလွင်မြို့

ကန့်ကွက်နိုင်ကြောင်း အသိပေး ကြေညာခြင်း

ပြင်ဦးလွင်မြို့ ၊ ရပ်ကွက်ကြီး (၆)၊ ကွင်း / အကွက်အမှတ် (RA - IV / ကွက်ပြင် - ၄)၊ ဦးပိုင်အမှတ် (၅၅ - ဖ)၊ မြေရိယာ (၀ဒသမ၁၁) ကေရှိ မြေကွက်အား မြေငှားဂရန် (ကျန်အပိုင်း ၊ သက်တမ်းတိုး) လျှောက်ထားနိုင်ရေး ဦးကိုကိုနိုင်မှ ဆက်လက်ဆောင်ရွက်သွားမည်ဖြစ်ပါသဖြင့် ကန့်ကွက်လိုသူများရှိပါက ပြင်ဦးလွင်ခရိုင်/ မြို့နယ် အထွေထွေအုပ်ချုပ်ရေးဦးစီးဌာနရုံးသို့ ကြော်ငြာပါသည့် ရက်မှစ၍ (၁၅)ရက်အတွင်း မြေပိုင်ဆိုင်မှု အထောက်အထားပြည့်စုံစွာဖြင့် လာရောက်ကန့်ကွက်နိုင်ပါကြောင်း ကြေညာအပ်ပါသည်။

မြို့နယ်အထွေထွေအုပ်ချုပ်ရေးဦးစီးဌာန၊ ပြင်ဦးလွင်မြို့

ကန့်ကွက်နိုင်ပါကြောင်းကြေညာခြင်း

မိတ္ထီလာမြို့၊ ပေါက်ချောင်းရပ်ကွက်၊ အကွက်အမှတ်နှင့်အမည်၊ ၁၄-ဈ/ပေါက်ချောင်း၊ ဦးပိုင် အမှတ်၊ ၉၈၊ မြေကွက်အမှတ်၊ ၉၈၊ မြေရိယာ၀.၆၆၁ကေရှိ မြေကွက်သည် ဦးသန်းရှိန်အမည်ဖြင့် ၂၇-၁၂-၂၀၂၉ ရက်အထိ (၃၀)နှစ် မြေငှားဂရန်ရရှိထားပါသည်။ မြေငှားဂရန် အမည်ပေါက်သူ ဦးသန်းရှိန်နှင့် ဒေါ်စန်းရီတို့သည်တရားဝင်ဇနီးခင်ပွန်းများဖြစ်ကြပြီး အသီးသီးကွယ်လွန်သွားပြီဖြစ်ပါသည်။ ၎င်းတို့မှ ဒေါ်အိသူဇာ၊ ဒေါ်အိမြတ်သူ စသည့်သမီးနှစ်ဦး မွေးဖွားခဲ့ပါသည်။ ဒေါ်အိသူဇာပါ(၂)ဦးမှ ကျမ်းသစ္စာကျိန်ဆို၍ အမွေဆက်ခံပိုင်ဆိုင်ကြောင်း မြွက်ဟကြေညာစာချုပ် ချုပ်ဆို၍ မြေငှားဂရန်အမည်ပြောင်း လျှောက်ထားလာပါသည်။ အဆိုပါလျှောက်ထားလာမှုနှင့်ပတ်သက်၍ ကန့်ကွက်လိုသူများရှိပါက ကြော်ငြာပါသည့်ရက်မှ (၁၅)ရက်အတွင်း ခရိုင်အုပ်ချုပ်ရေးမှူး၊ ခရိုင်အထွေထွေအုပ်ချုပ်ရေးဦးစီးဌာနသို့ ခိုင်လုံသောစာရွက်စာတမ်းအထောက်အထားများနှင့်အတူ လာရောက်ကန့်ကွက်နိုင်ပါကြောင်းနှင့် သတ်မှတ်ရက်ကျော်လွန်သည်အထိ ကန့်ကွက်သူမရှိပါက ဥပဒေ၊ လုပ်ထုံးလုပ်နည်း၊ ညွှန်ကြားချက်များနှင့်အညီ ဆက်လက်ဆောင်ရွက်သွားမည်ဖြစ်ပါကြောင်း ကြေညာအပ်သည်။

ခရိုင်အထွေထွေအုပ်ချုပ်ရေးဦးစီးဌာန၊ မိတ္ထီလာခရိုင်

အမည်ပြောင်း

(ဘ) ဦးဝင်းမင်းထွန်း ၅/တဆန(နိုင်)၁၄၂၈၀၆ ၏သမီး မန္တလေးမြို့၊ အောင်မြေသာစံမြို့နယ်၊ အထက(၄)၊ Grade-2 မှ မထက်သဒ္ဓါအား ယနေ့မှစ၍ မနိုရာဝင်းထွန်းဟု ပြောင်းလဲခေါ်ပါရန်။ **မနိုရာဝင်းထွန်း**

အမည်မှန်

ကော့ကရိတ်မြို့၊ အမှတ်(၅) ရပ်ကွက်နေ (ဘ)ဦးမျိုးအောင်၏ သမီး အထက(၂) Grade-11 မှ မမျိုးစန္ဒာထွန်း ၏ အမည်မှန်မှာ နန်းမျိုးစန္ဒာထွန်း ၃/ကကရ(နိုင်) ၃၁၉၂၉၄ဖြစ်ပါကြောင်း။

အမည်ပြောင်း

ဇမ္ဗူသီရိမြို့နယ်၊ ရွှေကြာပင်ရပ်ကွက်၊ NEGကိုယ်ပိုင်အထက်တန်းကျောင်း Grade - 6 တွင် ပညာသင်ကြားနေသော (ဘ)ဦးဇော်လင်းထွန်း(မိ) ဒေါ်သီတာဝင်းတို့၏ သားဖြစ်သူ မောင်ဟိန်းစစ်သွေးခန့်အား မောင်ဟိန်းစစ်လင်းသန့်ဟု ပြောင်းလဲခေါ်ဆိုပါရန်။

မောင်ဟိန်းစစ်လင်းသန့်

ယာဉ်မှတ်ပုံတင်စာအုပ် မိတ္တူလျှောက်ထားခြင်း

ယာဉ်အမှတ် 85W/14534, OWL Cyclebike(K-2) M/C ယာဉ်လက်ဝယ်ရှိသူ ဦးအောင်ကျော်ထွန်း ၉/ခအဇ(နိုင်)၀၅၃၃၅၂ က(ကမ-၃) ပျောက်ဆုံး၍ မိတ္တူထုတ်ပေးရန် လျှောက်ထားလာပါသည်။ ကန့်ကွက်လိုပါက ခိုင်လုံသောအထောက်အထားများဖြင့် ကြော်ငြာသည့်ရက်မှ ရက် ၃၀ အတွင်း အောက်ဖော်ပြပါရုံးသို့ လူကိုယ်တိုင် လာရောက်ကန့်ကွက်နိုင်ပါသည်။

ကညန၊ ခရိုင်ရုံး
(မန္တလေးတောင်ပိုင်း) မန္တလေးမြို့

သွေးသည် အသက်

❖ နိုင်ငံတော်ရှေ့သီးဖို့
ကုန်ထုတ်လုပ်မှု အားပေးစို့။

❖ နိုင်ငံတော်ဖွံ့ဖြိုးဖို့
ပညာရေးကို အားပေးစို့။

❖ နိုင်ငံတော်သာယာဖို့
သဘာဝပတ်ဝန်းကျင် ထိန်းကြစို့။

၂၀၂၆ ခုနှစ် တိုင်းဒေသကြီးနှင့် ပြည်နယ် ရိုးရာလက်ဝှေ့ပြိုင်ပွဲ ကွာတားဖိုင်နယ်ပွဲစဉ်များ ဆက်လက်ကျင်းပ

ရန်ကုန် ဩဂုတ် ၁၆
မျိုးဆက်သစ် ရိုးရာလက်ဝှေ့အားကစားသမားများ ပေါ်ထွက်လာစေရန်နှင့် မြန်မာ့အားကစားအဆင့်အတန်း ပိုမိုတိုးတက်လာစေရန် ရည်ရွယ်၍ အားကစားရေးရာဝန်ကြီးဌာန အားကစားနှင့်ကာယပညာဦးစီးဌာန တိုင်းဒေသကြီးအစိုးရအဖွဲ့နှင့် မြန်မာနိုင်ငံလက်ဝှေ့အဖွဲ့ချုပ်တို့ ပူးပေါင်းကျင်းပသည့် ၂၀၂၆ ခုနှစ် တိုင်းဒေသကြီးနှင့်ပြည်နယ် ရိုးရာလက်ဝှေ့ပြိုင်ပွဲကို ရန်ကုန်တိုင်းဒေသကြီး မင်္ဂလာတောင်ညွန့်မြို့နယ်ရှိ သိမ်ဖြူရိုးရာလက်ဝှေ့အားကစားရုံ၌ ကျင်းပလျက်ရှိရာ ယနေ့ ကွာတားဖိုင်နယ်ပွဲစဉ်များအဖြစ် အမျိုးသား ၅၁ ကီလိုလူသစ်တန်းပြိုင်ပွဲ၊ အမျိုးသား ၅၄ ကီလို လူသစ်တန်းပြိုင်ပွဲ၊ အမျိုးသား ၅၇ ကီလို လူသစ်တန်းပြိုင်ပွဲ၊ အမျိုးသား ၅၇ ကီလို(ဂ အဆင့်) ပြိုင်ပွဲများကို ယှဉ်ပြိုင်ကစားခဲ့သည်။

အမျိုးသား ၅၁ ကီလို လူသစ်တန်းပြိုင်ပွဲတွင် ပဲခူးတိုင်းဒေသကြီးအသင်းမှ မြင့်မြတ်မောင် (အနီ)နှင့် မန္တလေးတိုင်းဒေသကြီးအသင်းမှ မြတ်ဘုန်းခေါင် (အပြာ)တို့ စာမျက်နှာ ၇ ကော်လံ ၄ ✻

ရန်ကုန်စီးတီးအသင်း မြဝတီကို ဂိုးပြတ် အနိုင်ယူ

ရန်ကုန် ဩဂုတ် ၁၆
MNL U–20 League 2026 အမှတ်ပေးဘောလုံးပြိုင်ပွဲ ပွဲစဉ်(၁၃) နောက်ဆုံးပွဲစဉ်အဖြစ် ရန်ကုန်စီးတီးအသင်းနှင့် မြဝတီအသင်းတို့ ယနေ့ ညနေ ၃ နာရီခွဲက ဗဟန်းကွင်း၌ ယှဉ်ပြိုင်ကစားခဲ့ရာ ရန်ကုန်စီးတီးအသင်းက သုံးဂိုး–ဂိုးမရှိဖြင့် အနိုင်ရရှိခဲ့သည်။

ပွဲချိန် ၄၄ မိနစ်တွင် မြဝတီအသင်းဂိုးသမား၏ မသေသပ်မှုကြောင့် ဂိုးဝင်သွားခဲ့သည့်အတွက် ရန်ကုန်စီးတီးအသင်းကို စာမျက်နှာ ၉ ကော်လံ ၁ ❂

အီတလီခံစစ်ကစားသမား ဖိလစ်ပီအား ရတနာပုံအသင်းခေါ်ယူ

ရန်ကုန် ဩဂုတ် ၁၆
ရတနာပုံအသင်းသည် လာမည့် ရာသီသစ်အတွက် ခံစစ်ပိုင်းကို အားဖြည့်ပြင်ဆင်သည့်အနေဖြင့် အသက်(၂၅)နှစ်အရွယ် အီတလီနိုင်ငံသား ခံစစ်ကစားသမား ဖိလစ်ပီဖာရာရီဇီကို တရားဝင်ခေါ်ယူလိုက်ပြီဖြစ်သည်။

ဖိလစ်ပီဖာရာရီဇီသည် အီတလီ၊ ပေါ်တူဂီ၊ ဂျာမနီနှင့် ဩစတြီးယား စသည့် ဥရောပနိုင်ငံများရှိ ကလပ်အသင်းများအပြင် စာမျက်နှာ ၉ ကော်လံ ၅ ❒

အကြိမ် (၂၀)မြောက် အာရှအားကစားပြိုင်ပွဲတွင် မြန်မာတက်ဂ်ဘောအသင်း ပြိုင်ပွဲသုံးခု ပါဝင်ယှဉ်ပြိုင်မည်

ရန်ကုန် ဩဂုတ် ၁၆
အကြိမ် (၂၀)မြောက် အာရှအားကစားပြိုင်ပွဲ (20th Asian Games) တွင် မြန်မာ့လက်ရွေးစင် တက်ဂ်ဘောအသင်းအနေဖြင့် အမျိုးသားတစ်ဦးချင်း၊ အမျိုးသမီးတစ်ဦးချင်းနှင့် အမျိုးသမီးနှစ်ယောက်တွဲပြိုင်ပွဲစသည့် အမျိုးအစားသုံးခု၌ ပါဝင်ယှဉ်ပြိုင်သွားမည်ဖြစ်ကြောင်း မြန်မာနိုင်ငံ တက်ဂ်ဘောအဖွဲ့ချုပ်မှ သိရသည်။ စာမျက်နှာ ၉ ကော်လံ ၁ ✻

Hyundai ASEAN Championship အမျိုးသားဘောလုံးပြိုင်ပွဲ၏ အကြိုဗိုလ်လုပွဲ ပွဲစဉ်များနှင့် ဗိုလ်လုပွဲ ပွဲစဉ်များအား MRTV မှ တိုက်ရိုက်ထုတ်လွှင့်မည်

နေပြည်တော် ဩဂုတ် ၁၆
Hyundai ASEAN Championship အမျိုးသားဘောလုံးပြိုင်ပွဲ၏ အကြိုဗိုလ်လုပွဲ ပွဲစဉ်များနှင့် ဗိုလ်လုပွဲ ပွဲစဉ်များအား ပြည်ပနိုင်ငံများဖြစ်သည့် စင်ကာပူနိုင်ငံ၊ မလေးရှားနိုင်ငံ၊ ထိုင်းနိုင်ငံ၊ ဗီယက်နမ်နိုင်ငံတို့တွင် ကျင်းပသွားမည်ဖြစ်သည်။

အကြိုဗိုလ်လုပွဲ ပွဲစဉ်များနှင့် ဗိုလ်လုပွဲ ပွဲစဉ်များအဖြစ် ဩဂုတ် ၁၈ ရက်နေ့ ည ၇ နာရီခွဲတွင် ထိုင်းအသင်းနှင့် စင်ကာပူအသင်းတို့သည် ထိုင်းအားကစားကွင်း၌လည်းကောင်း၊ ဩဂုတ် ၁၉ ရက် ည ၇ နာရီခွဲတွင် ဗီယက်နမ်အသင်းနှင့် မလေးရှားအသင်းတို့သည် ဗီယက်နမ်အားကစားကွင်း၌လည်းကောင်း ယှဉ်ပြိုင်ကစားကြမည်ဖြစ်သည်။ ဗိုလ်လုပွဲ ပွဲစဉ်များအား ဩဂုတ် ၂၂ ရက်နှင့် ဩဂုတ် ၂၆ ရက် ည ၇ နာရီခွဲတို့တွင် ယှဉ်ပြိုင်ကစားကြမည်ဖြစ်သည်။

အဆိုပါဘောလုံးပြိုင်ပွဲ ပွဲစဉ်များကို MRTV Sports Channel နှင့် MRTV Entertainment Channel တို့မှ တိုက်ရိုက် (Live) ထုတ်လွှင့်ပြသမည်ဖြစ်သည်။

သတင်းစဉ်

စီးရီးအေချန်ပီယံ အင်တာမီလန်က စပါးဗဟိုခံစစ်ကစားသမား ဂျက်စပန့်စ်ကို ခေါ်ယူ

စီးရီးအေကလပ် အင်တာမီလန်အသင်းသည် စပါးအသင်းမှ အင်္ဂလန်ဗဟိုခံစစ်ကစားသမား ဂျက်စပန့်စ်ကို ပြောင်းရွှေ့ကြေး ပေါင် ၂၅ ဒသမ ၆ သန်းဝန်းကျင်ဖြင့် အပြီးသတ်ခေါ်ယူစာချုပ်လိုက်ပြီဖြစ်သည်။

အသက် ၂၆ နှစ်အရွယ် အဆိုပါကစားသမားသည် စီးရီးအေချန်ပီယံ အင်တာမီလန်အသင်းနှင့် ငါးနှစ်သက်တမ်းရှိ စာချုပ်တစ်ရပ်ကို ချုပ်ဆိုခဲ့ကြောင်း သိရသည်။ ၎င်းသည် မန်စီးတီးအသင်းနှင့် စာချုပ်သက်တမ်း စာမျက်နှာ ၉ ကော်လံ ၅ ●

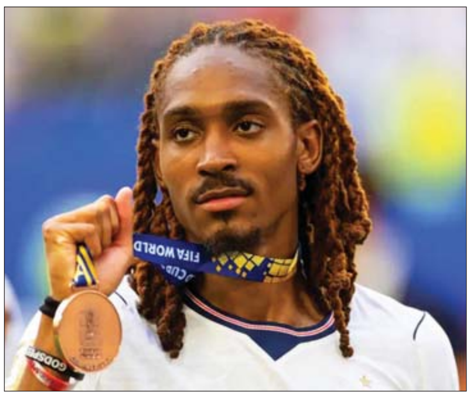

ယနေ့ ဖတ်စရာ

စကုမြို့၌ မိုးရာသီဖိတ်ခေါ်ဖလား ဘောလုံးပြိုင်ပွဲကျင်းပ
အားကစား – စာ ❖ ၉

စိမ်းလန်းသော အဆောက်အအုံများ၏ အနာဂတ်
ဆောင်းပါး – စာ ❖ ၁၀

ဘယ်လ်ဂျီယံနိုင်ငံ၌ ဟက်တာ ၃၀၀၀ ခန့်အထိ စံချိန်တင် တောမီးလောင်ကျွမ်း
နိုင်ငံတကာရေးရာ – စာ ❖ ၁၄

စင်စင်နတီအိုးပင်းပြိုင်ပွဲတွင် ၃၂ ဦးအဆင့်သို့ ဖိလစ်ပိုင်ထိပ်တန်းတင်းနစ်မယ် အယ်လာ တက်ရောက်
အားကစားသတင်း – စာ ❖ ၁၉