ကြေးမုံ
The Mirror Daily
Established in 1957
၁၉၅၇ ဧပြီ ၁၆ တွင် စတင်တည်ထောင်သည်။
e – paper ဖတ်ရှုရန်

ဆွေမျိုးတို့နှင့် နေရသကဲ့သို့

သူမိုက်နှင့် ပေါင်းဖော်၍ လှည့်လည်သောသူသည် ကာလရှည်မြင့်စွာ စိုးရိမ်ရ၏။ လူမိုက်တို့နှင့် အတူနေရခြင်းသည် ရန်သူနှင့် အတူနေရသကဲ့သို့ အခါခပ်သိမ်း ဆင်းရဲရ၏။ ပညာရှိနှင့် အတူတကွ နေရခြင်းသည် ဆွေမျိုးတို့နှင့် အတူတကွ နေထိုင်ရသကဲ့သို့ ချမ်းသာ၏။

သုခဝဂ်(ဓမ္မပဒ-၂၀၇)

၁၃၈၈ ခုနှစ်၊ တော်သလင်းလပြည့်ကျော် ၁၃ ရက် သောကြာနေ့။ Friday, 9 October 2026 ၁၂၃၂၆

ယနေ့ ဖတ်စရာ

အာဆီယံ ရေနံဖူလုံမှုဆိုင်ရာ သဘောတူညီချက်မူဘောင် အသက်ဝင်နိုင်ရေးအတွက် စာချုပ်အား အတည်ပြုပါဝင်သည့် စာလွှာကိစ္စနှင့်စပ်လျဉ်း၍ လွှတ်တော်ကိုယ်စားလှယ်များက ဆွေးနွေး

ပြည်ထောင်စုလွှတ်တော် စာမျက်နှာ » ၁၂

ဥပဒေဘောင်အတွင်းသို့ ပြန်လည်ဝင်ရောက်လာသည့် DPLA၊ TNLAနှင့် PDF အမည်ခံ အဖွဲ့ဝင် ၂၂ ဦးတို့အား မိဘအုပ်ထိန်းသူများထံသို့ စနစ်တကျ ပြန်လည်လွှဲပြောင်းပေးအပ်

စာမျက်နှာ » ၁၇

ရွှေကုက္ကိုလ်နယ်မြေ ဒုတိယပိုင်းအတွင်းရှိ အွန်လိုင်းလိမ်လည်လောင်းကစားမှု ကျူးလွန်ရာတွင် အသုံးပြုသည့် တရားမဝင်အဆောက်အအုံများအား စနစ်တကျ ဆက်လက်ဖြိုချဖျက်ဆီး

စာမျက်နှာ » ၁၈

မလေးရှားနိုင်ငံ၌ တရားဝင်ခရီးစဉ် (Official Visit) ရောက်ရှိနေသည့် နိုင်ငံတော်သမ္မတ ဦးမင်းအောင်လှိုင် အား မလေးရှားနိုင်ငံဝန်ကြီးချုပ် ဒါတို ဆရီ အန်နဝါ ဘင် အီဘရာဟင် က ဂုဏ်ပြုကြိုဆို၊ တွေ့ဆုံဆွေးနွေး

နေပြည်တော် အောက်တိုဘာ ၈

မလေးရှားနိုင်ငံဝန်ကြီးချုပ် ဒါတို ဆရီ အန်နဝါ ဘင် အီဘရာဟင် ၏ ဖိတ်ကြားချက်အရ မလေးရှားနိုင်ငံ၌ တရားဝင်ခရီးစဉ်(Official Visit) ရောက်ရှိနေသည့် ပြည်ထောင်စုသမ္မတ မြန်မာနိုင်ငံတော် နိုင်ငံတော်သမ္မတ ဦးမင်းအောင်လှိုင်အား ယနေ့ နံနက်ပိုင်းတွင် မလေးရှားနိုင်ငံဝန်ကြီးချုပ်က ကွာလာလမ်ပူမြို့ရှိ မလေးရှားဝန်ကြီးချုပ်ရုံး၌ ဂုဏ်ပြုတပ်ဖွဲ့ဖြင့် ကြိုဆိုပြီး တွေ့ဆုံဆွေးနွေးသည်။

လှိုက်လှဲနွေးထွေးစွာ ကြိုဆိုနှုတ်ဆက်

ဦးစွာ ပြည်ထောင်စုသမ္မတမြန်မာနိုင်ငံတော် နိုင်ငံတော်သမ္မတ ဦးမင်းအောင်လှိုင်သည် မလေးရှားဝန်ကြီးချုပ်ရုံးသို့ ရောက်ရှိလာရာ မလေးရှားနိုင်ငံဝန်ကြီးချုပ် ဒါတို ဆရီ အန်နဝါ ဘင် အီဘရာဟင်က လှိုက်လှဲနွေးထွေးစွာ ကြိုဆိုနှုတ်ဆက်သည်။

စာမျက်နှာ ၃ ကော်လံ ၁ သို့ ❂

နိုင်ငံတော်သမ္မတ ဦးမင်းအောင်လှိုင်နှင့် မလေးရှားနိုင်ငံဝန်ကြီးချုပ် ဒါတို ဆရီ အန်နဝါဘင် အီဘရာဟင်တို့ ဝန်ကြီးချုပ်ရုံး အဆောက်အအုံ၌ မလေးရှားနိုင်ငံ၏ အထင်ကရဖြစ်သည့် ပူထရာဇလီ ကျောင်းတော်အား နောက်ခံထား၍ မှတ်တမ်းတင် ဓာတ်ပုံရိုက်ကြစဉ်။

ထားဝယ်မြို့ပေါ် မြေနိမ့်ပိုင်းရပ်ကွက်အချို့ရှိ မြစ်ရေနှင့်ချောင်းရေများဝင်ရောက်မှုကြောင့် ခေတ္တပိတ်ထားခဲ့သောကျောင်းများ ပြန်လည်ဖွင့်လှစ်၍ အေးချမ်းစွာ ပညာသင်ကြားလျက်ရှိ

ထားဝယ် အောက်တိုဘာ ၈

တနင်္သာရီ တိုင်းဒေသကြီးအတွင်း စက်တင်ဘာ ၂၆ ရက်မှ ၂၈ ရက်အထိ မိုးသည်းထန်စွာ စံချိန်တင်ရွာသွန်းမှုကြောင့် ထားဝယ်မြို့၊ သရက်ချောင်းမြို့၊ လောင်းလုံးမြို့၊ ပုလောမြို့နှင့် တနင်္သာရီမြို့တို့ရှိ ရပ်ကွက်/ကျေးရွာအချို့တွင် ရေကြီးရေလျှံမှုများဖြစ်ပေါ်ခဲ့ပြီး အခြေခံပညာကျောင်းအချို့တွင် မြစ်ရေနှင့်ချောင်းရေများ ဝင်ရောက်မှုကြောင့် ခေတ္တပိတ်ထားခဲ့ရသည်။

ရေများ ပြန်လည်ကျဆင်းသွားပြီး တိုင်းဒေသကြီးအစိုးရအဖွဲ့နှင့် ကမ်းရိုးတန်းဒေသ တိုင်းစစ်ဌာနချုပ်တို့၏ စီမံကွပ်ကဲမှုဖြင့်

စာမျက်နှာ ၅ ကော်လံ ၁ သို့ ❖

မိုးရွာသွန်းခြင်းနှင့်အတူ လေပြင်းတိုက်ခတ်ခြင်းများ ဖြစ်ပေါ်နိုင်

နေပြည်တော် အောက်တိုဘာ ၈

ရန်ကုန်တိုင်းဒေသကြီး၊ ပဲခူးတိုင်းဒေသကြီး၊ ဧရာဝတီတိုင်းဒေသကြီး၊ တနင်္သာရီတိုင်းဒေသကြီး၊ ကရင်ပြည်နယ်၊ မွန်ပြည်နယ်နှင့် ရခိုင်ပြည်နယ်တို့တွင် မိုးတိမ်တောင်များဖြစ်ထွန်းလျက်ရှိပြီး အဆိုပါ မိုးတိမ်တောင်များ ရွေ့လျားရာနေရာတစ်လျှောက်တွင် မိုးရွာသွန်းခြင်းနှင့်အတူ လေပြင်းတိုက်ခတ်ခြင်း၊ မိုးထစ်ချုန်းခြင်း၊ မိုးကြိုးပစ်ခြင်း၊ လျှပ်စီးလက်ခြင်းနှင့် မိုးသီးကြွေခြင်းစသည့် မိုးလေဝသဖြစ်စဉ်များ ဖြစ်ပေါ်နိုင်သဖြင့် ကြိုတင်သတိပြုနိုင်ရန် အကြံပြုအပ်ပါသည်။

မိုး/ဇလ

စားသောက်ဆိုင်လုပ်ငန်းရှင်များနှင့် စားသုံးသူပြည်သူများ လိုက်နာဆောင်ရွက်ရန် အသိပေးနှိုးဆော်ခြင်း

၁။ စားသောက်ဆိုင်လုပ်ငန်းရှင်များသည် တည်ဆဲကုန်သွယ်လုပ်ငန်းခွန်စည်းမျဉ်း ၄၀၊ (က)၊ (၃) ပါ ပြဋ္ဌာန်းချက်နှင့်အညီ အခွန်အမှတ်တံဆိပ်ကပ်နှိပ်ထားသည့်ပြေစာဖြင့် ရောင်းရငွေနှင့်အတူ ကျသင့်ကုန်သွယ်လုပ်ငန်းခွန်ကို စားသုံးသူများထံမှ တစ်ပါတည်းကောက်ခံပေးရန် တာဝန်ရှိသကဲ့သို့ ကောက်ခံရရှိသော ကုန်သွယ်လုပ်ငန်းခွန်ကို သက်ဆိုင်ရာ မြို့နယ်အခွန်ဦးစီးဌာနမှူးရုံးသို့ ပေးသွင်းရန် တာဝန်ရှိပါသည်။

၂။ ဥပဒေနှင့်အညီ အခွန်တာဝန်ကျေပွန်ပြီး နိုင်ငံကြီးသားပီသသည့် စားသုံးသူများနှင့် စားသောက်ဆိုင်များမှ လိုက်နာဆောင်ရွက်မှုများ တိုးတက်လာသော်လည်း တိုင်းဒေသကြီး/ပြည်နယ်အချို့ရှိ လုပ်ငန်းရှင်အချို့သည် အခွန်အမှတ်တံဆိပ်ကပ်နှိပ်ထားသည့် ပြေစာထုတ်ပေးရန် ပြဋ္ဌာန်းချက်အပေါ် လိုက်နာဆောင်ရွက်မှု အားနည်းနေသည်ကို စိစစ်တွေ့ရှိရပါသည်။

၃။ စားသုံးသူများအနေဖြင့် စားသောက်ဆိုင်သို့ ကျသင့်ငွေပေးချေချိန်တွင် အခွန်အမှတ်တံဆိပ် ကပ်နှိပ်ထားသောပြေစာကို တောင်းယူခြင်းဖြင့် လည်းကောင်း၊ စားသောက်ဆိုင်များအနေဖြင့်လည်း

စာမျက်နှာ ၃ ကော်လံ ၁ သို့ ❍

ကြေးမုံ

စီးပွားရေးမျက်နှာစာသစ်ဖွင့်လှစ် ရေရှည်အကျိုးစီးပွားဖော်ဆောင်

ပြည်ထောင်စုသမ္မတမြန်မာနိုင်ငံတော် နိုင်ငံတော်သမ္မတ ဦးမင်းအောင်လှိုင် ဦးဆောင်သည့် မြန်မာအဆင့်မြင့်ကိုယ်စားလှယ်အဖွဲ့သည် မလေးရှားနိုင်ငံဝန်ကြီးချုပ် ဒါတို ဆရီ အန်နဝါ ဘင် အီဘရာဟင်၏ ဖိတ်ကြားချက်အရ မလေးရှားနိုင်ငံသို့ တရားဝင်ခရီးစဉ် (Official Visit) အဖြစ် အောက်တိုဘာ ၇ ရက်က ရောက်ရှိခဲ့ရာ မလေးရှားနိုင်ငံ ကွာလာလမ်ပူမြို့၌ ကျင်းပသည့် မြန်မာ–မလေးရှား နှစ်နိုင်ငံစီးပွားရေးဆိုင်ရာ အဆင့်မြင့်ဆွေးနွေးပွဲတွင် နိုင်ငံတော်သမ္မတက နှစ်နိုင်ငံအကြား ရင်းနှီးမြှုပ်နှံမှုနှင့် စီးပွားရေးပူးပေါင်းဆောင်ရွက်မှုများ မြှင့်တင်နိုင်ရေးဆိုင်ရာများနှင့်ပတ်သက်၍ ဆွေးနွေးပြောကြားသည်။

အဆင့်မြင့်ဆွေးနွေးပွဲတွင် နိုင်ငံတော်သမ္မတက "မြန်မာနှင့် မလေးရှားနိုင်ငံတို့သည် အာဆီယံမိသားစုဝင်နိုင်ငံများဖြစ်ကြပြီး ဒေသတွင်း စီးပွားရေးပေါင်းစည်းမှုနှင့် တည်ငြိမ်အေးချမ်းရေးအတွက် အတူတကွ ပူးပေါင်းဆောင်ရွက်လျက်ရှိကြကြောင်း၊ ထို့အပြင် နှစ်နိုင်ငံစလုံးသည် အဖွဲ့ဝင်နိုင်ငံပေါင်း ၁၅ နိုင်ငံ ပါဝင်လက်မှတ်ရေးထိုးထားပြီး ကမ္ဘာ့လူဦးရေ၏ ၃၀ ရာခိုင်နှုန်း၊ ကမ္ဘာ့ကုန်ထုတ်လုပ်မှုတန်ဖိုး၏ ၃၀ ရာခိုင်နှုန်းခန့်နှင့် ကမ္ဘာ့စုစုပေါင်း ကုန်သွယ်မှုပမာဏ၏ ၂၈ ရာခိုင်နှုန်းခန့်ကို ကိုယ်စားပြုနေသည့် ဒေသတွင်းဘက်စုံပူးပေါင်းဆောင်ရွက်မှု(RCEP) သဘောတူစာချုပ်တွင်လည်း ပါဝင်လက်မှတ်ရေးထိုးထားကြောင်း၊ ယခုကဲ့သို့ ဒေသတွင်းပူးပေါင်းဆောင်ရွက်မှုသဘောတူစာချုပ်နှင့် မူဘောင်များသည် ကုန်သွယ်မှု၊ ရင်းနှီးမြှုပ်နှံမှုနှင့် စီးပွားရေးပေါင်းစည်းမှုကို ပိုမိုမြှင့်တင်နိုင်မည့်အခွင့်အလမ်းများဖြစ်သောကြောင့် ထိရောက်ပြီး အကျိုးရှိစွာအသုံးပြုနိုင်ရန်လိုကြောင်း" ပြောကြားသည်။

ယနေ့ကမ္ဘာကြီးသည် စီးပွားရေးနှင့် နည်းပညာ တိုးတက်ပြောင်းလဲမှုများ အချိန်နှင့်တစ်ပြေးညီ ဖြစ်ပေါ်နေပြီး ဒေသတွင်းနှင့် ကမ္ဘာလုံးဆိုင်ရာစိန်ခေါ်မှုများကို ရင်ဆိုင်နေရသည်။ ယခုကဲ့သို့ စိန်ခေါ်မှုများနှင့်အတူ နိုင်ငံများ၏ စီးပွားရေးခံနိုင်ရည်စွမ်းအား(Economic Resilience)ရှိရေးသည်လည်း အရေးကြီးလာသည်။ အဆိုပါအချက်များကြောင့် ဒေသတွင်းနိုင်ငံများအကြား အပြန်အလှန်ယုံကြည်မှု၊ လေးစားမှုနှင့် အကျိုးတူပူးပေါင်းဆောင်ရွက်မှုများသည် ပိုပြီးအရေးပါလာသည်။ ထို့ကြောင့် မြန်မာနိုင်ငံအနေဖြင့် ဒေသတွင်းပူးပေါင်းဆောင်ရွက်မှု မူဘောင်များမှတစ်ဆင့် နှစ်နိုင်ငံရေရှည်အကျိုးဖြစ်ထွန်းစေမည့် ကိစ္စရပ်များကို စီးပွားရေးဆိုင်ရာ အဆင့်မြင့်ဆွေးနွေးပွဲများတွင် အတူတကွ ဆွေးနွေးဖော်ထုတ်ပြီး ပူးပေါင်းဆောင်ရွက်မှုမြှင့်တင်နိုင်ရန် ဒေသတွင်းနိုင်ငံများ၊ အာဆီယံနိုင်ငံများကြားတွင် ကြိုးပမ်းဆောင်ရွက်လျက်ရှိသည်။

မြန်မာနှင့်မလေးရှားနိုင်ငံတို့သည် တူညီသည့်သမိုင်းကြောင်းများရှိပြီး ပထဝီအနေအထားအရ အရှေ့တောင်အာရှကျွန်းဆွယ်ပေါ်၌ အတူတည်ရှိနေသည့် အာဆီယံအဖွဲ့ဝင်နိုင်ငံများဖြစ်သည်။ ယနေ့အချိန်အခါတွင် နှစ်နိုင်ငံဆက်ဆံရေးသည် နိုင်ငံရေးနှင့် သံတမန်ဆက်ဆံရေးကဏ္ဍများအပြင် စီးပွားရေး၊ ကုန်သွယ်ရေး၊ ရင်းနှီးမြှုပ်နှံမှု၊ ဆက်သွယ်ရေးနှင့်နည်းပညာ၊ စွမ်းအင်၊ ခရီးသွားလုပ်ငန်း၊ ပညာရေးနှင့် ယဉ်ကျေးမှုစသည့် ကဏ္ဍများအထိ တဖြည်းဖြည်းပိုမိုကျယ်ပြန့်လျက်ရှိသည်။ ထို့ကြောင့် အနာဂတ်တွင် မြန်မာ–မလေးရှား နှစ်နိုင်ငံဆက်ဆံရေးအား ရှိရင်းစွဲချစ်ကြည်ရင်းနှီးမှုများကိုအခြေခံပြီး ပိုမိုခိုင်မာအားကောင်းစေသည့် စီးပွားရေးမိတ်ဖက်ဆက်ဆံရေးတစ်ရပ်အနေဖြင့် တည်ဆောက်သွားရန် အချိန်အခါကောင်းပင်ဖြစ်သည်။

နှစ်နိုင်ငံအကြား စီးပွားရေးပူးပေါင်းဆောင်ရွက်မှုအနေဖြင့် လက်ရှိတွင် မလေးရှားနိုင်ငံသည် မြန်မာနိုင်ငံ၏ အရေးပါသည့်ကုန်သွယ်ဖက် နိုင်ငံတစ်နိုင်ငံဖြစ်ပြီး ပြီးခဲ့သည့်နှစ်တွင် နှစ်နိုင်ငံအကြား ကုန်သွယ်မှုပမာဏသည် အမေရိကန်ဒေါ်လာ ၁ ဒသမ ၆၆၂ ဘီလီယံရှိပြီး ယခုနှစ်ဩဂုတ်လအထိ ၁ ဒသမ ၀၁ ဘီလီယံကျော်ရှိခဲ့သည်။ မြန်မာနိုင်ငံမှ လယ်ယာထွက်ကုန်များ၊ ရေထွက်ကုန်များ၊ ရော်ဘာနှင့်ကုန်ကြမ်းများ၊ ချုပ်ပြီးသားအထည်များကို မလေးရှားနိုင်ငံသို့ တင်ပို့လျက်ရှိပြီး မလေးရှားနိုင်ငံမှ စက်သုံးဆီ၊ ချောဆီနှင့် ရေနံထွက်ပစ္စည်းများ၊ စားအုန်းဆီ၊ စားသောက်ကုန်၊ စက်မှုကုန်ချောများ၊ အီလက်ထရောနစ်ပစ္စည်းများနှင့် ပလတ်စတစ်ကုန်ကြမ်းပစ္စည်း၊ ဓာတုကုန်ကြမ်းများနှင့် ဆေးဝါးပစ္စည်းများ စသည်တို့ကို တင်သွင်းလျက်ရှိသည်။

နှစ်နိုင်ငံကုန်သွယ်မှုကိုကြည့်လျှင် ထုတ်ကုန်ပစ္စည်းများသည် အပြန်အလှန်ဖြည့်ဆည်းနိုင်သည့်သဘောရှိသည်။ အထူးသဖြင့် နှစ်နိုင်ငံကုန်သွယ်မှုကို မြှင့်တင်ရာတွင် ကုန်သွယ်မှုပမာဏတိုးမြှင့်နိုင်ရုံသာမက မြန်မာနိုင်ငံမှထွက်ရှိသည့် ကုန်ကြမ်းများနှင့် လယ်ယာ၊ မွေးမြူရေးနှင့် ရေထွက်ကုန်များကို အရည်အသွေး၊ ထုပ်ပိုးမှု၊ အစားအစာဘေးကင်းလုံခြုံမှုနှင့် နိုင်ငံတကာစံချိန်စံညွှန်းများနှင့် ကိုက်ညီအောင် ပြောင်းလဲထုတ်လုပ်ပြီး နိုင်ငံတကာဈေးကွက်သို့ ပိုမိုတင်ပို့နိုင်ရေး ပူးပေါင်းဆောင်ရွက်မှုများ ဖော်ဆောင်နိုင်မည်ဟု ယုံကြည်သည်။

သို့ဖြစ်ရာ မြန်မာ–မလေးရှား နှစ်နိုင်ငံချစ်ကြည်ရင်းနှီးမှုနှင့် ပူးပေါင်းဆောင်ရွက်မှုများသည် ရှိရင်းစွဲတိုးတက်ဖြစ်ထွန်းမှုများထက်ကျော်လွန်၍ နှစ်နိုင်ငံ နိုင်ငံရေး၊ သံတမန်ဆက်ဆံရေးကဏ္ဍများအပြင် စီးပွားရေး၊ ကုန်သွယ်ရေးနှင့် ရင်းနှီးမြှုပ်နှံမှုစသည့် ကဏ္ဍအသီးသီးတွင် ပိုမိုအားကောင်းခိုင်မာလာစေသည့် စီးပွားရေးမိတ်ဖက်ဆက်ဆံရေးကဏ္ဍသစ်တစ်ရပ်ကို ပိုမိုတိုးမြှင့်ဖော်ဆောင်နိုင်မည်ဟု ယုံကြည်ပါကြောင်း။ ။

၂၀၂၆ ခုနှစ်၊ (၂၇)ကြိမ်မြောက် မြန်မာ့ရိုးရာယဉ်ကျေးမှု အဆို၊ အက၊ အရေး၊ အတီးပြိုင်ပွဲဦးတည်ချက်များ

(က) အမျိုးဂုဏ်၊ ဇာတိဂုဏ်မြင့်မားရေးနှင့် တိုင်းရင်းသားတို့၏ ရိုးရာယဉ်ကျေးမှုအမွေအနှစ်များ မပျောက်ပျက်အောင် ထိန်းသိမ်းစောင့်ရှောက်ရေး၊

(ခ) အမျိုးသားရေးစရိုက်လက္ခဏာများ မပျောက်ပျက်စေရန်နှင့် မျိုးဆက်သစ်လူငယ်များကြားတွင် ရိုးရာယဉ်ကျေးမှုကို ချစ်မြတ်နိုးသည့် အမျိုးသားရေးစိတ်ဓာတ် ပိုမိုထွန်းကားပြန့်ပွားစေရေး၊

(ဂ) မြန်မာ့ရိုးရာယဉ်ကျေးမှုအနုပညာရပ်များ စဉ်ဆက်မပြတ်ဖွံ့ဖြိုးတိုးတက်စေရန် ဖော်ထုတ်ထိန်းသိမ်းမြှင့်တင်ရေး၊

(ဃ) နိုင်ငံတော်တည်ဆောက်ရေးကဏ္ဍတွင် ယဉ်ကျေးမှုအနုပညာစွမ်းအားဖြင့် တစ်တပ်တစ်အား ပူးပေါင်းပါဝင်ဆောင်ရွက်ရေး။

မြန်မာနိုင်ငံပြန်တမ်း

ဝန်ထမ်းအဖွဲ့အစည်းအကြီးအမှူး အတည်ပြုခန့်ထားခြင်း

ပြည်ထောင်စုသမ္မတမြန်မာနိုင်ငံတော် နိုင်ငံတော်သမ္မတသည် ပညာရေးဝန်ကြီးဌာန၊ လေ့လာဆန်းစစ်အကဲဖြတ်ရေး ဦးစီးဌာန၊ ညွှန်ကြားရေးမှူးချုပ် ဒေါက်တာကျော်ဆန်းဝင်း ကို အစမ်းခန့်ကာလ (၁)နှစ် ပြည့်မြောက်သည့်နေ့မှစ၍ အတည်ပြုခန့်ထားလိုက်သည်။

(၈-၁၀-၂၀၂၆) ရက်နေ့ရှိ နိုင်ငံခြားငွေကြေးဈေးကွက်အတွင်း ရောင်းဝယ်သည့် ပမာဏနှင့် ငွေလဲလှယ်နှုန်းများ

	အမေရိကန်ဒေါ်လာ	တရုတ်ယွမ်	ထိုင်းဘတ်	အိန္ဒိယရူပီး
ငွေလဲလှယ်နှုန်း	၃၆၅၀ ~ ၃၆၇၁	၅၅၇ ~ ၅၅၈.၇	၁၂၅.၃ ~ ၁၂၅.၇	၄၃.၆၀
ဈေးကွက်အတွင်း ရောင်းဝယ်သည့် ပမာဏ	၁၂,၃၇၅,၉၁၃.၃၃	၃,၂၁၉,၅၄၇.၀၀	၂၇,၈၀၈,၂၆၈.၉၉	-

မြန်မာနိုင်ငံတော်ဗဟိုဘဏ်

---

၈ - ၁၀ - ၂၀၂၆ ရက်နေ့ ဓာတ်သတ္တု(ရွှေ)ရည်ညွှန်းဈေး

သိပ်သည်းဆ ၁၉.၂၅ ဂရမ်/ ကုဗစင်တီမီတာနှင့်အထက်ရှိ စံချိန်မီရွှေတစ်ကျပ်သား (၁၆.၃၂၉၃၂၅ ဂရမ်)၏ **ဈေးနှုန်းမှာ ငွေကျပ်** ၇၀၅၀၀၀၀ ဖြစ်သည်။

ဓာတ်သတ္တု(ရွှေ)ရည်ညွှန်းဈေးသတ်မှတ်ရေးကော်မတီ

ရန်ကုန်စတော့အိတ်ချိန်းဈေးကွက်

၈ - ၁၀ - ၂၀၂၆

ကုမ္ပဏီအမည်	အဖွင့်ဈေး (ကျပ်)	အပိတ်ဈေး (ကျပ်)	ရှယ်ယာစောင်ရေ	ရှယ်ယာတန်ဖိုး (ကျပ်)
FMI	၁၉,၀၀၀	၁၈,၅၀၀	၁၂၀	၂,၂၂၀,၅၀၀
MTSH	၈,၅၀၀	၈,၇၀၀	၁၆၇	၁,၄၃၆,၅၀၀
MCB	၁၃,၀၀၀	၁၂,၅၀၀	၂၆၅	၃,၃၁၅,၀၀၀
FPB	၇,၀၀၀	၇,၀၀၀	၅၀	၃၅၀,၀၀၀
TMH	၃,၂၀၀	၃,၂၀၀	၅၆၆	၁,၈၁၁,၂၀၀
EFR	၁,၇၀၀	၁,၇၀၀	၂,၃၃၃	၃,၉၆၆,၁၀၀
AMATA	၄,၁၀၀	၄,၂၀၀	၅၅	၂၂၆,၀၀၀
MAEX	၆,၄၀၀	၆,၅၀၀	၄၅၆	၂,၉၄၇,၉၀၀
MADPL(PLB)	၆,၄၀၀	၆,၄၀၀	၁	၆,၄၀၀
ASPGB(PLB)	၅,၉၀၀	၅,၉၀၀	၇၅၇	၄,၄၂၉,၇၀၀

ရန်ကုန်စတော့အိတ်ချိန်းမှရယူသည်။

ကြေးမုံ

စာတည်းမှူးချုပ် - ဝင်းနိုင်
စာတည်းမှူး - အေးဝမ်းစိုး
စာတည်းများ - စန်းအောင်၊ ခင်ခင်သက်၊ ယုဝါဝါ၊ သီသီမင်း၊ ဟိန်းထက်လင်း၊ သက်ထွေး၊ စန်းယဉ်ဥ၊ နိုင်လင်းကြည်
ဘာသာပြန် - အောင်ကျော်ကျော်၊ စိုးသူရ
အကြီးတန်း သတင်းထောက်များ - ခင်မို့မို့အောင်၊ ခင်မျိုးနိုင်၊ မာမာစိုး၊ ခိုင်သန္တာရွှေ၊ ခင်ယုဆွေ၊ အိအိမွန်
အငယ်တန်း သတင်းထောက်များ - အောင်ကျော်ဦး၊ သန်းတင်အောင် ခင်သက်မွန်၊ မြသီတာ
သုတေသန - ဇင်မာဝင့်
စာပြင် - ခင်နှင်းယုနှင့်အဖွဲ့
စာမျက်နှာဖွဲ့စည်းမှုနှင့် ဒီဇိုင်း - နီလာစိုးနှင့်အဖွဲ့
အီးမေးလ်နှင့် အွန်လိုင်း - စိုးချစ်ဦးနှင့်အဖွဲ့

ပုံနှိပ်ခြင်းလုပ်ငန်းအမှတ် (၀၀၆၄၀)၊
ပုံနှိပ်ထုတ်ဝေခွင့်အမှတ်(၀၀၇၇၁)ဖြင့်
ကြေးမုံသတင်းစာတိုက်က ထုတ်ဝေသည်။

Gmail themirror.npt@gmail.com
https://www.moi.gov.mm/km

နေပြည်တော် - စာတည်းမှူး ၀၆၇-၃၆၁၂၆၊ စာတည်းအဖွဲ့ ၀၆၇-၃၆၁၂၈၊ ၀၆၇-၃၆၁၃၀၊ ဖက်စ် ၀၆၇-၃၆၁၂၅
ရန်ကုန်ရုံးခွဲ - အမှတ် ၇၇၊ ၅၂ လမ်းနှင့် မဟာဗန္ဓုလလမ်းထောင့်၊ ပုဇွန်တောင်မြို့နယ်၊ ရန်ကုန်မြို့၊ စာတည်းဌာန ၀၁-၂၉၂၈၃၂
မန်နေဂျာ - ၀၁-၈၆၁၀၆၈၅၊ စီမံ/ငွေစာရင်း ၀၁-၂၉၁၄၅၄၊ ဖြန့်ချိရေး ၀၁-၂၉၂၈၃၀၊ ကြော်ငြာ ၀၁-၃၉၇၃၃၀၊ ဖက်စ် ၀၁-၂၀၃၃၅၁

ဂုဏ်ပြုတပ်ဖွဲ့၏ အလေးပြုခြင်းကို ခံယူ

နိုင်ငံတော်သမ္မတ ဦးမင်းအောင်လှိုင်နှင့် မလေးရှားနိုင်ငံဝန်ကြီးချုပ် ဒါတို ဆရီ အန်နဝါ ဘင် အီဘရာဟင်တို့ ဂုဏ်ပြုတပ်ဖွဲ့၏ နှစ်နိုင်ငံ နိုင်ငံတော်သီချင်းများဖြင့် တီးမှုတ်ဂုဏ်ပြု အလေးပြုခြင်းကို ခံယူကြစဉ်။

❂ ရှေ့ဖုံးမှ

ဆက်လက်၍ နှစ်နိုင်ငံ အကြီးအကဲနှစ်ဦးသည် ဂုဏ်ပြုတပ်ဖွဲ့ဖြင့်ကြိုဆိုမည့် အလေးပြုခံစင်မြင့်၌ နေရာယူ၍ ဂုဏ်ပြုတပ်ဖွဲ့က နှစ်နိုင်ငံ နိုင်ငံတော်သီချင်းများဖြင့် တီးမှုတ်ဂုဏ်ပြု အလေးပြုခြင်းကို ခံယူကြသည်။

ထို့နောက် နိုင်ငံတော်သမ္မတသည် ဂုဏ်ပြုတပ်ဖွဲ့အား စစ်ဆေးသည်။ ယင်းနောက် နှစ်နိုင်ငံအကြီးအကဲနှစ်ဦးအား ဂုဏ်ပြုတပ်ဖွဲ့က နှစ်နိုင်ငံ နိုင်ငံတော်သီချင်းများဖြင့် တီးမှုတ်ဂုဏ်ပြု အလေးပြုကြသည်။

အပြန်အလှန် မိတ်ဆက်ပေး

ဆက်လက်၍ နှစ်နိုင်ငံအကြီးအကဲနှစ်ဦးသည် တက်ရောက်လာကြသည့် နှစ်နိုင်ငံမှ ကိုယ်စားလှယ်အရာရှိကြီးများအား အပြန်အလှန် မိတ်ဆက်ပေးကြသည်။

ထို့နောက် နှစ်နိုင်ငံအကြီးအကဲနှစ်ဦးသည် ဝန်ကြီးချုပ်ရုံး အဆောက်အအုံ၌ မလေးရှားနိုင်ငံ၏ အထင်ကရဖြစ်သည့် ပူထရာဇလီကျောင်းတော်အား နောက်ခံထား၍ မှတ်တမ်းတင် ဓာတ်ပုံရိုက်ကြသည်။

ယင်းနောက် နိုင်ငံတော်သမ္မတသည် မလေးရှားဝန်ကြီးချုပ်ရုံး ဧည့်သည်တော် မှတ်တမ်းစာအုပ်တွင် လက်မှတ်ရေးထိုးသည်။

သီးသန့်တွေ့ဆုံ

ဆက်လက်၍ နိုင်ငံတော်သမ္မတနှင့် မလေးရှားနိုင်ငံ ဝန်ကြီးချုပ်တို့သည် သီးသန့်တွေ့ဆုံ၍ ကမ္ဘာ့နိုင်ငံရေး အခြေအနေများနှင့် မြန်မာနိုင်ငံ၏ နိုင်ငံရေးဖြစ်ပေါ်ပြောင်းလဲမှု၊ နှစ်နိုင်ငံကာကွယ်ရေးနှင့် လုံခြုံရေးကဏ္ဍ ပူးပေါင်းဆောင်ရွက်မှု၊ နိုင်ငံတော်နှင့် နိုင်ငံသားများ၏ အကျိုးစီးပွားကဏ္ဍ ပူးပေါင်းဆောင်ရွက်မှု၊ အွန်လိုင်းလောင်းကစားမှုနှင့် အွန်လိုင်းလိမ်လည်မှု တိုက်ဖျက်ရေးဆိုင်ရာများ၊ လူကုန်ကူးမှု၊ မူးယစ်ဆေးဝါးနှင့် နယ်စပ်ဖြတ်ကျော် မှုခင်းတိုက်ဖျက်ရေးဆိုင်ရာများနှင့်ပတ်သက်၍ ခင်မင်ရင်းနှီးစွာ အမြင်ချင်းဖလှယ် ဆွေးနွေးခဲ့ကြသည်။

တွေ့ဆုံပွဲအပြီးတွင် နိုင်ငံတော်သမ္မတနှင့် မလေးရှားနိုင်ငံဝန်ကြီးချုပ်တို့သည် ရင်းရင်းနှီးနှီး နှုတ်ဆက်ခဲ့ကြကြောင်း သိရသည်။

သတင်းစဉ်

နိုင်ငံတော်သမ္မတ ဦးမင်းအောင်လှိုင် ဂုဏ်ပြုတပ်ဖွဲ့အား စစ်ဆေးစဉ်။

နိုင်ငံတော်သမ္မတဦးမင်းအောင်လှိုင်နှင့် မလေးရှားနိုင်ငံ ဝန်ကြီးချုပ် ဒါတို ဆရီ အန်နဝါ ဘင် အီဘရာဟင် တို့ သီးသန့်တွေ့ဆုံ၍ ခင်မင်ရင်းနှီးစွာ အမြင်ချင်းဖလှယ် ဆွေးနွေးစဉ်။

○ စားသောက်ဆိုင်လုပ်ငန်းရှင်များမှ

စားသုံးသူများမှ တောင်းခံသည်ဖြစ်စေ၊ မတောင်းခံသည်ဖြစ်စေ အခွန်အမှတ်တံဆိပ်ကပ်နှိပ်ထားသော ပြေစာများကို မဖြစ်မနေ ထုတ်ပေးရန် တာဝန်ရှိပါသည်။

၄။ အခွန်အမှတ်တံဆိပ်ကပ်နှိပ်ထားသည့် ပြေစာထုတ်ပေးရန် တာဝန်ပျက်ကွက်သည့် စားသောက်ဆိုင်လုပ်ငန်းရှင်များအား ပြည်ထောင်စု၏ အခွန်အကောက်ဥပဒေ ပုဒ်မ ၄၀၊ (က)အရ ပျက်ကွက်မှုများအလိုက် ဒဏ်ကြေးငွေများတပ်ရိုက်လျက်ရှိပါသည်။ ကောက်ခံရဒဏ်ကြေးငွေ၏ ၃၀ ရာခိုင်နှုန်းကို သတင်းပေးတင်ပြသူများအား ဆုကြေးငွေအဖြစ် ချီးမြှင့်လျက်ရှိပြီး သတင်းပေးတင်ပြသူ မည်သူမည်ဝါဖြစ်ကြောင်းကို အစိုးရကိစ္စမှတစ်ပါး ထုတ်ဖော်ခြင်းပြုမည် မဟုတ်ပါ။

၅။ သို့ဖြစ်ပါ၍ စားသောက်ဆိုင်လုပ်ငန်းရှင်များ အနေဖြင့် ဒဏ်ကြေးငွေတပ်ရိုက်ခံရခြင်းမှ ကာကွယ်နိုင်ရန်အတွက် စားသုံးသူများထံမှ ရောင်းရငွေနှင့်အတူ ကျသင့်ကုန်သွယ်လုပ်ငန်းခွန်ကို တစ်ပါတည်းကောက်ခံ၍ အခွန်အမှတ်တံဆိပ်ကပ်နှိပ်ထားသည့် ပြေစာထုတ်ပေးရန်နှင့် ကောက်ခံရရှိသော ကုန်သွယ်လုပ်ငန်းခွန်များကို သက်ဆိုင်ရာအခွန်ရုံးများသို့ လစဉ်ပေးသွင်းရန် အလေးအနက် တိုက်တွန်းနှိုးဆော်အပ်ပါသည်။

ပြည်တွင်းအခွန်များဦးစီးဌာန

ဘင်္ဂလားပင်လယ်အော် အခြေအနေ

နေပြည်တော် အောက်တိုဘာ ၈

ကပ္ပလီပင်လယ်ပြင်တောင်ပိုင်းနှင့် ဘင်္ဂလားပင်လယ်အော် အနောက်တောင်ပိုင်းတို့တွင် တိမ်အသင့်အတင့် ဖြစ်ထွန်းနေပြီး ကပ္ပလီပင်လယ်ပြင်မြောက်ပိုင်းနှင့် ကျန်ဘင်္ဂလားပင်လယ်အော်တို့တွင် တိမ်အနည်းငယ် ဖြစ်ထွန်းနေသည်။

မြန်မာ့ပင်လယ်ပြင် အခြေအနေ

လှိုင်းအနည်းငယ်မှ လှိုင်းအသင့်အတင့်ရှိမည်။ လှိုင်းအမြင့်မှာ မြန်မာ့ကမ်းရိုးတန်းတစ်လျှောက်နှင့် ကမ်းလွန်ပင်လယ်ပြင်တို့တွင် လေးပေမှ ခြောက်ပေခန့် ရှိနိုင်သည်။ မိုး/၈လ

မလေးရှား-မြန်မာ ပူးပေါင်းဆောင်ရွက်ရေး ဆွေးနွေးပွဲ (Malaysia-Myanmar Cooperation Dialogue) ကျင်းပပြုလုပ်

ပြည်ထောင်စုသမ္မတမြန်မာနိုင်ငံတော် နိုင်ငံတော်သမ္မတ ဦးမင်းအောင်လှိုင်နှင့် မလေးရှားနိုင်ငံ ဝန်ကြီးချုပ် ဒါတို ဆရီ အန်နဝါ ဘင် အီဘရာဟင် တို့ တက်ရောက်အမှာစကားပြောကြား

မလေးရှား-မြန်မာ ပူးပေါင်းဆောင်ရွက်ရေး ဆွေးနွေးပွဲ ကျင်းပစဉ်။

နေပြည်တော် အောက်တိုဘာ ၈

ပြည်ထောင်စုသမ္မတ မြန်မာနိုင်ငံတော်နှင့် မလေးရှားနိုင်ငံတို့အကြား ပူးပေါင်းဆောင်ရွက်မှုများ မြှင့်တင်နိုင်ရန် ရည်ရွယ်၍ မလေးရှား-မြန်မာ ပူးပေါင်းဆောင်ရွက်ရေး ဆွေးနွေးပွဲ (Malaysia – Myanmar Cooperation Dialogue)တစ်ရပ်ကို မလေးရှားဝန်ကြီးချုပ်အိမ်တော်၌ ယနေ့တွင် ကျင်းပပြုလုပ်သည်။

အဆိုပါ မလေးရှား-မြန်မာ ပူးပေါင်းဆောင်ရွက်ရေး ဆွေးနွေးပွဲသို့ ပြည်ထောင်စုသမ္မတ မြန်မာနိုင်ငံတော် နိုင်ငံတော်သမ္မတ ဦးမင်းအောင်လှိုင်၊ မလေးရှားနိုင်ငံ ဝန်ကြီးချုပ် ဒါတိုဆရီအန်နဝါ ဘင်အီဘရာဟင်တို့နှင့် နှစ်နိုင်ငံအစိုးရအဖွဲ့မှ တာဝန်ရှိသူများ၊ မလေးရှားမဟာဗျူဟာနှင့် နိုင်ငံတကာရေးရာလေ့လာရေးအဖွဲ့ (ISIS Malaysia) အမှုဆောင်ဥက္ကဋ္ဌ Datuk Prof Dr Mohd Faiz Abdullah နှင့် တာဝန်ရှိသူများ၊ မြန်မာနိုင်ငံ မဟာဗျူဟာနှင့် နိုင်ငံတကာရေးရာလေ့လာရေးအဖွဲ့ (MISIS) ဥက္ကဋ္ဌ ဦးသန့်ကျော်နှင့် တာဝန်ရှိသူများ၊ နှစ်နိုင်ငံ ပုဂ္ဂလိကကဏ္ဍ၊ မီဒီယာကဏ္ဍနှင့် စီးပွားရေးကဏ္ဍတို့မှ ကိုယ်စားလှယ်များ စုံလင်စွာ တက်ရောက်ကြသည်။

ဦးစွာ ပြည်ထောင်စုသမ္မတ မြန်မာနိုင်ငံတော် နိုင်ငံတော်သမ္မတနှင့် မလေးရှားနိုင်ငံ ဝန်ကြီးချုပ်တို့သည် ဆွေးနွေးပွဲသို့ ရောက်ရှိလာကြရာ နှစ်နိုင်ငံ အစိုးရအဖွဲ့မှ တာဝန်ရှိသူများ၊ တက်ရောက်လာကြသူများ၊ ယဉ်ကျေးမှုအဖွဲ့များ၊ ကျောင်းသားကျောင်းသူများက လှိုက်လှဲစွာ ကြိုဆိုနှုတ်ဆက်ကြသည်။

ထို့နောက် ဆွေးနွေးပွဲကို ကျင်းပပြုလုပ်ရာ မလေးရှား မဟာဗျူဟာနှင့် နိုင်ငံတကာရေးရာ လေ့လာရေးအဖွဲ့ (ISIS Malaysia) အမှုဆောင်ဥက္ကဋ္ဌနှင့် မြန်မာနိုင်ငံ မဟာဗျူဟာနှင့် နိုင်ငံတကာရေးရာ လေ့လာရေးအဖွဲ့(MISIS)ဥက္ကဋ္ဌတို့က ဆွေးနွေးပွဲ ပထမပိုင်းတွင် ပထဝီနိုင်ငံရေး တိုးတက်ဖြစ်ပေါ်မှုများနှင့် လုံခြုံရေးဆိုင်ရာ ပူးပေါင်းဆောင်ရွက်မှုများ၊ ရင်းနှီးမြှုပ်နှံမှုအခွင့်အလမ်းဆိုင်ရာများကို ဆွေးနွေးနိုင်ခဲ့သည့် အခြေအနေများ၊ ယနေ့နံနက်ပိုင်းတွင် ကျင်းပပြုလုပ်ခဲ့သည့်ဆွေးနွေးပွဲရလဒ်များ၊ ဆက်လက်ဆောင်ရွက်သွားရန်ရှိသည့် ကိစ္စရပ်များနှင့်ပတ်သက်၍ ဆွေးနွေးတင်ပြကြသည်။

ယင်းနောက် မလေးရှားနိုင်ငံ ဝန်ကြီးချုပ်က ဆွေးနွေးပြောကြားရာတွင် ယခုကဲ့သို့ မြန်မာ–မလေးရှား ပူးပေါင်းဆောင်ရွက်မှု ဆွေးနွေးပွဲကို အောင်မြင်စွာ ကျင်းပ ပြုလုပ်နိုင်ခြင်းသည် နှစ်နိုင်ငံအကြား ဘက်စုံကဏ္ဍစုံမှ ပူးပေါင်း ဆောင်ရွက်မှုများကို မြှင့်တင်သွားနိုင်မည့် လက်တွေ့ကျသည့် အခွင့်အလမ်းများပင် ဖြစ်ပါကြောင်း၊ မလေးရှား မဟာဗျူဟာနှင့် နိုင်ငံတကာရေးရာ လေ့လာရေးအဖွဲ့ (ISIS Malaysia) နှင့် မြန်မာနိုင်ငံ မဟာဗျူဟာနှင့် နိုင်ငံတကာရေးရာ လေ့လာရေးအဖွဲ့(MISIS)တို့၏ ဆွေးနွေးမှုများမှတစ်ဆင့် နယ်ပယ်ပေါင်းစုံ ပူးပေါင်း ဆောင်ရွက်မှုများကို ပြန်လည်သုံးသပ် အတည်ပြုအကောင်အထည်ဖော်ဆောင်ရွက်နိုင်မည်ဖြစ်ပါကြောင်း၊ မိမိတို့အကြီးအကဲနှစ်ဦးသည် ယနေ့နံနက်ပိုင်းတွင်လည်း နှစ်နိုင်ငံအကြား ပူးပေါင်းဆောင်ရွက်မှု၊ ချစ်ကြည်ရင်းနှီးမှုနှင့် ထိတွေ့ဆက်ဆံမှုများ ပိုမိုတိုးမြှင့်နိုင်ရန် ဆွေးနွေး ဆောင်ရွက်နိုင်ခဲ့ပြီး အပြုသဘောဆောင်သည့် ရလဒ်ကောင်းများစွာ ရရှိခဲ့ပါကြောင်း၊ ထိုသို့ဆွေးနွေးမှုများအပြင် ယခုကဲ့သို့ Think Tank အဖွဲ့အစည်းများနှင့် ထပ်မံဆွေးနွေးရသည့်အတွက်လည်း နှစ်နိုင်ငံပူးပေါင်းဆောင်ရွက်မှုကို များစွာ အထောက်အကူ ဖြစ်စေနိုင်ပြီး အခွင့်အလမ်းကောင်း များစွာကိုလည်း ဖော်ဆောင်လာနိုင်မည်လည်းဖြစ်ကြောင်း။

နိုင်ငံတော်သမ္မတ ဦးမင်းအောင်လှိုင်နှင့် မလေးရှားနိုင်ငံ ဝန်ကြီးချုပ် ဒါတို ဆရီ အန်နဝါ ဘင် အီဘရာဟင်တို့ ရင်းရင်းနှီးနှီးတွေ့ဆုံနှုတ်ဆက်စဉ်။

ပို၍ အရေးကြီးသည်မှာ နှစ်နိုင်ငံပြည်သူများ အချင်းချင်းအကြား၌လည်း ထိတွေ့ဆက်ဆံမှုများကို တိုးမြှင့်ဆောင်ရွက်နိုင်မည့် Dialogue တစ်ခုလည်း ဖြစ်ပါကြောင်း၊ အဆွေတော်သမ္မတကြီးအနေဖြင့် မလေးရှားနိုင်ငံသို့ လာရောက်ရေးအတွက် မိမိ၏ ဖိတ်ကြားမှုအပေါ် လက်ခံပေးမှုအတွက်လည်း များစွာကျေးဇူး တင်ရှိပါကြောင်း ပြောကြားသည်။

ဆက်လက်၍ နိုင်ငံတော်သမ္မတက ဆွေးနွေးပြောကြားရာတွင် ယနေ့ မြန်မာ–မလေးရှား ပူးပေါင်းဆောင်ရွက်မှု ဆွေးနွေးပွဲတွင် အစိုးရအဖွဲ့အစည်းများ၊ ပုဂ္ဂလိကကဏ္ဍ၊ ပညာရှင်များ၊ သုတေသနအဖွဲ့အစည်းများနှင့် Think Tank အဖွဲ့အစည်းများမှ ကိုယ်စားလှယ်များ တစ်နေရာတည်းတွင် စုစည်းပြီး နှစ်နိုင်ငံ၏ပူးပေါင်းဆောင်ရွက်မှုအနာဂတ်ကို အမြင်မျိုးစုံနှင့် ဆွေးနွေးနိုင်ခဲ့သည့်အတွက် များစွာ ဝမ်းမြောက်မိပါကြောင်း၊ **ယနေ့တွေ့ဆုံမှု၏ အဓိကရည်ရွယ်ချက်မှာ ရှိရင်းစွဲဆက်ဆံရေးများကို ပြန်လည်သုံးသပ်ရုံသာမက မြန်မာနှင့်မလေးရှား နှစ်နိုင်ငံအကြား အပြန်အလှန်နားလည်မှုနှင့် ယုံကြည်မှုများ ပိုမိုခိုင်မာလာ**

စာမျက်နှာ ၅ သို့ ✧

ပထဝီဝင်အနေအထားကို ကံကြမ္မာအဖြစ်သာ လက်ခံနေမည့်အစား၊ ပထဝီဝင်အားသာချက်ကို အခြေခံပြီး ချိတ်ဆက်မှုများ တည်ဆောက်ရမည်၊ Infrastructure များ တိုးတက်အောင်လုပ်ရမည်၊ ကုန်သွယ်ရေးနှင့် ရင်းနှီးမြှုပ်နှံမှုများကို အားပေးရမည်၊ လူ့စွမ်းအားအရင်းအမြစ်ကို မြှင့်တင်ရမည်၊ နောက်ဆုံးတွင် နှစ်နိုင်ငံပြည်သူများ၏ အကျိုးစီးပွားနှင့် ချိတ်ဆက်ပေးနိုင်ရမည်

နိုင်ငံတော်သမ္မတ ဦးမင်းအောင်လှိုင်

အရေးကြီးသည်မှာ နှစ်နိုင်ငံပြည်သူများအချင်းချင်းအကြား၌လည်း ထိတွေ့ဆက်ဆံမှုများကို တိုးမြှင့်ဆောင်ရွက်နိုင်မည့် Dialogue တစ်ခုလည်း ဖြစ်ပါကြောင်း၊ အဆွေတော်သမ္မတကြီးအနေဖြင့် မလေးရှားနိုင်ငံသို့ လာရောက်ရေးအတွက် မိမိ၏ဖိတ်ကြားမှုအပေါ် လက်ခံပေးမှုအတွက်လည်း များစွာကျေးဇူးတင်ရှိ

မလေးရှားနိုင်ငံ ဝန်ကြီးချုပ် ဒါတို ဆရီ အန်နဝါ ဘင် အီဘရာဟင်

နိုင်ငံတော်သမ္မတ ဦးမင်းအောင်လှိုင်အား မလေးရှားနိုင်ငံ ဝန်ကြီးချုပ် ဒါတို ဆရီ အန်နဝါ ဘင် အီဘရာဟင်က တည်ခင်းဧည့်ခံသည့် ဂုဏ်ပြုနေ့လယ်စာစားပွဲတွင် မလေးရှားနိုင်ငံ ယဉ်ကျေးမှုအဖွဲ့များက နှစ်နိုင်ငံတေးသီချင်းများ၊ ရိုးရာယဉ်ကျေးမှုအကအလှများဖြင့် ဂုဏ်ပြုဖျော်ဖြေ တင်ဆက်ကြစဉ်။

✧ **စာမျက်နှာ ၄ မှ**

စေရန်ဖြစ်သည့်အပြင် နောက်တစ်ဆင့်မြင့်သည့် Bilateral Engagement ကို မည်သို့ အတူတကွ တည်ဆောက်သွားနိုင်မည်ကို အမြင်ချင်းဖလှယ်ရန် ဖြစ်ပါကြောင်း။

ယနေ့ ကမ္ဘာ့အခြေအနေတွင် နိုင်ငံတစ်နိုင်ငံနှင့် တစ်နိုင်ငံ ဆက်ဆံရေးကို အစိုးရချင်း တရားဝင်ဆက်ဆံရေး တစ်ခုတည်းဖြင့် တည်ဆောက်၍ မရတော့ပါကြောင်း၊ အစိုးရချင်း ဆက်ဆံရေးအပြင် ပညာရှင်များ၊ စီးပွားရေး လုပ်ငန်းရှင်များ၊ သုတေသန အဖွဲ့အစည်းများနှင့် Think Tanks များ၏ ဆက်ဆံရေးသည်လည်း အရေးကြီးသည့် အစိတ်အပိုင်းတစ်ရပ် ဖြစ်လာပါကြောင်း၊ ထို့ကြောင့် ယနေ့ကဲ့သို့ ဆွေးနွေးပွဲများသည် အစိုးရမဟုတ်သည့် Track II လမ်းကြောင်းမှ ဆောင်ရွက်ခြင်းဖြစ်ပြီး မူဝါဒချမှတ်သူများအတွက် အရေးကြီးသည့်အမြင်နှင့် အကြံပြုချက်များကို ပေးနိုင်သည့်လမ်းကြောင်း တစ်ခုဖြစ်ကြောင်းကို ပြောကြားလိုပါကြောင်း၊ မြန်မာနှင့် မလေးရှားနိုင်ငံတို့သည် အာဆီယံမိသားစုဝင် နိုင်ငံများဖြစ်ပြီး နှစ်ပေါင်းများစွာ အပြန်အလှန်လေးစားမှု၊ ချစ်ကြည်ရင်းနှီးမှုနှင့် ပူးပေါင်း ဆောင်ရွက်မှုများကို အခြေခံပြီး နှစ်နိုင်ငံဆက်ဆံရေးကို ထိန်းသိမ်းလာခဲ့ကြပါကြောင်း။

မြန်မာ-မလေးရှား နှစ်နိုင်ငံအကြား လယ်ယာထွက်ကုန်၊ ရေထွက်ကုန်၊ ရော်ဘာနှင့် အခြားကုန်ကြမ်းများမှ တန်ဖိုးမြင့်ကုန်ထုတ်လုပ်မှု၊ အအေးခန်းသိုလှောင်ရေးနှင့် ထောက်ပံ့ပို့ဆောင်ရေး အခြေခံအဆောက်အအုံ၊ စွမ်းအင်၊ ပြည့်ဖြိုးမြဲစွမ်းအင်၊ ဘဏ္ဍာရေးနှင့် Digital Payment၊ Remittance စသည့်ကဏ္ဍများတွင် ပူးပေါင်းဆောင်ရွက်နိုင်မည့် အလားအလာများ ရှိနေပါကြောင်း။

လက်ရှိ ကမ္ဘာ့စနစ်သည် အင်အားကြီးနိုင်ငံများ၏ ပြိုင်ဆိုင်မှုတစ်ခုတည်းကြောင့် ပြောင်းလဲနေခြင်းမဟုတ်ဘဲ ပထဝီစီးပွားရေးပြိုင်ဆိုင်မှုအဖြစ်လည်း ပြောင်းလဲလာပြီး တစ်နည်းအားဖြင့် ပြောရမည်ဆိုပါက ယနေ့ခေတ်တွင် Geopolitics နှင့် Geoeconomics သည် ပိုမိုနီးကပ်စွာ ဆက်စပ်လာပါကြောင်း၊ ယင်းအခြေအနေတွင် မြန်မာနှင့် မလေးရှားတို့သည် အရှေ့တောင်အာရှ၏ နိုင်ငံနှစ်နိုင်ငံအဖြစ် သာမက အိန္ဒိယသမုဒ္ဒရာနှင့် အာဆီယံစီးပွားရေးဗဟိုဒေသကို ချိတ်ဆက်ပေးနိုင်သည့် မဟာဗျူဟာမြောက် မိတ်ဖက်နှစ်နိုင်ငံအဖြစ်လည်း ရှုမြင်နိုင်ပါကြောင်း။

ထို့ကြောင့် **ပထဝီဝင်အနေအထားကို ကံကြမ္မာအဖြစ်သာ လက်ခံနေမည့်အစား ပထဝီဝင်အားသာချက်ကို အခြေခံပြီး ချိတ်ဆက်မှုများ တည်ဆောက်ရမည်၊** Infrastructure **များ တိုးတက်အောင် လုပ်ရမည်၊ ကုန်သွယ်ရေးနှင့် ရင်းနှီးမြှုပ်နှံမှုများကို အားပေးရမည်၊ လူ့စွမ်းအား အရင်းအမြစ်ကို မြှင့်တင်ရမည်၊ နောက်ဆုံးတွင် နှစ်နိုင်ငံပြည်သူများ၏ အကျိုးစီးပွားနှင့် ချိတ်ဆက်ပေးနိုင်ရမည်** ဖြစ်ပါကြောင်း၊ ထိုမှသာလျှင် ပထဝီဝင် အားသာချက်သည် စီးပွားရေးနှင့် ဖွံ့ဖြိုးတိုးတက်မှု အားသာချက်အဖြစ် ပြောင်းလဲလာမည်ဖြစ်ပြီး ထိုသို့ဆောင်ရွက်ရန်အတွက် အစိုးရများ၏ တာဝန်တစ်ခုတည်းမဟုတ်ဘဲ Think Tanks များ၊ ပညာရှင်များ၊ စီးပွားရေးလုပ်ငန်းရှင်များ၊ ပုဂ္ဂလိကကဏ္ဍနှင့် လူမှုအသိုင်းအဝိုင်း အားလုံးပါဝင်ရန် လိုအပ်ပါကြောင်း။

ယနေ့ဆွေးနွေးပွဲ၏ အရေးကြီးဆုံးအချက်တစ်ခုသည် **Think Tank အဖွဲ့အစည်းများအကြား ပိုမိုခိုင်မာသည့် ပူးပေါင်းဆောင်ရွက်မှုကို ဖော်ဆောင်သွားနိုင်ရေး** ဖြစ်ပြီး MISIS နှင့် မလေးရှားနိုင်ငံ၏ မဟာဗျူဟာနှင့် နိုင်ငံတကာလေ့လာရေးအဖွဲ့ ISIS Malaysia တို့အကြား ပိုမိုနီးကပ်စွာ ပူးပေါင်းဆောင်ရွက်သွားနိုင်ရန် တိုက်တွန်းလိုပါကြောင်း၊ ထိုကဲ့သို့ ပူးပေါင်းဆောင်ရွက်မှုမှ နှစ်နိုင်ငံအကြား မတူညီသည့်အမြင်များကိုလည်း ပွင့်ပွင့်လင်းလင်း ဆွေးနွေးနိုင်ပြီး တူညီသည့် အကျိုးစီးပွားများကိုလည်း ပိုမိုရှာဖွေဖော်ထုတ်နိုင်မည် ဖြစ်ပါကြောင်း။

ရှေ့ဆက်မည့် မြန်မာ-မလေးရှားဆက်ဆံရေးကို မိမိတို့အနေဖြင့် **“Next Level of Bilateral Engagement”** အဖြစ် ရည်မှန်းသင့်ပြီး အစိုးရချင်းဆက်ဆံရေးကိုသာ ပိုမိုမြှင့်တင်ခြင်းမဟုတ်ဘဲ အစိုးရ၊ ပုဂ္ဂလိကကဏ္ဍ၊ စီးပွားရေးလုပ်ငန်းရှင်၊ ပညာရှင်၊ Think Tank နှင့် ပြည်သူများအကြား ဆက်ဆံရေးများကို တစ်ပြိုင်တည်း ပိုမိုခိုင်မာအောင် တည်ဆောက်ခြင်းဖြစ်ပါကြောင်း၊ အထူးသဖြင့် နှစ်နိုင်ငံအကြား ကုန်သွယ်ရေးနှင့် ရင်းနှီးမြှုပ်နှံမှု တိုးမြှင့်ရေး၊ စွမ်းအင်နှင့် အစားအစာလုံခြုံရေး၊ ထောက်ပံ့ရေး ကွင်းဆက်နှင့် ချိတ်ဆက်မှု၊ ဒစ်ဂျစ်တယ်စီးပွားရေး၊ လူ့စွမ်းအားအရင်းအမြစ်ဖွံ့ဖြိုးရေးနှင့် ပြည်သူအချင်းချင်းဆက်ဆံရေးတို့သည် လက်တွေ့ကျသည့် ပူးပေါင်းဆောင်ရွက်မှုများကို ဖော်ဆောင်သွားရန် လိုအပ်ပါကြောင်း။

ယနေ့ဆွေးနွေးပွဲသည် ဆွေးနွေးခြင်းအဆင့်တွင်သာ ရပ်တန့်မသွားဘဲ **နောက်ထပ်ဆွေးနွေးမှုများ၊ ပူးတွဲသုတေသနများ၊ ပိုမိုခိုင်မာသည့် အစိုးရ-အစိုးရ၊ စီးပွားရေး-စီးပွားရေးနှင့် Think Tank-Think Tank ဆက်ဆံရေးများကို စတင်ပေးနိုင်သည့် အစပြုအဆင့်တစ်ရပ်** ဖြစ်လာစေလိုပါကြောင်း၊ ယနေ့ရရှိခဲ့သည့် အမြင်ဖလှယ်မှုများနှင့် အကြံပြုချက်များကို လက်တွေ့ကျသည့် ပူးပေါင်းဆောင်ရွက်မှုများအဖြစ် ပြောင်းလဲနိုင်ရန် အားလုံးအတူတကွ ဆက်လက်ကြိုးပမ်းသွားကြရမည်ဖြစ်ပါကြောင်း၊ မြန်မာနှင့် မလေးရှားနှစ်နိုင်ငံအကြား ပိုမိုနားလည်မှုရှိလာခြင်း၊ ပိုမိုချိတ်ဆက်လာခြင်းနှင့် ပိုမိုပူးပေါင်းဆောင်ရွက်လာခြင်းသည် နှစ်နိုင်ငံ အစိုးရများအတွက်သာမက နှစ်နိုင်ငံပြည်သူများအတွက်ပါ ရေရှည်အကျိုးရှိစေမည် ဖြစ်ပါကြောင်း၊ ယနေ့ဆွေးနွေးပွဲတွင် အချိန်ပေးပြီး ပါဝင်ဆွေးနွေးပေးကြသည့် မလေးရှားနိုင်ငံမှ မိတ်ဖက်အဖွဲ့အစည်းများ၊ Think Tank များ၊ ပညာရှင်များနှင့် ကိုယ်စားလှယ်များ အားလုံးကို အထူး ကျေးဇူးတင်ရှိပါကြောင်း၊ မြန်မာ-မလေးရှား ချစ်ကြည်ရင်းနှီးမှုနှင့် ပူးပေါင်းဆောင်ရွက်မှုများ ပိုမိုတိုးတက်ခိုင်မာပါစေရန် ဆုမွန်ကောင်း တောင်းလိုက်ပါကြောင်း ပြောကြားသည်။

ဆွေးနွေးပွဲအပြီးတွင် နိုင်ငံတော်သမ္မတနှင့် မလေးရှားနိုင်ငံ ဝန်ကြီးချုပ်တို့သည် တက်ရောက်လာကြသူများအား ရင်းရင်းနှီးနှီး နှုတ်ဆက်ခဲ့ကြသည်။

ဂုဏ်ပြုနေ့လယ်စာ အတူတကွသုံးဆောင်

ထို့နောက် နိုင်ငံတော်သမ္မတဦးဆောင်သည့် မြန်မာအဆင့်မြင့်ကိုယ်စားလှယ် အဖွဲ့ဝင်များအား မလေးရှားနိုင်ငံ ဝန်ကြီးချုပ်က ဂုဏ်ပြုနေ့လယ်စာဖြင့် တည်ခင်းဧည့်ခံသည်။

ဦးစွာ နိုင်ငံတော်သမ္မတနှင့် မလေးရှားနိုင်ငံ ဝန်ကြီးချုပ်တို့သည် ဂုဏ်ပြုနေ့လယ်စာ စားပွဲအခမ်းအနားသို့ ရောက်ရှိလာရာ ယဉ်ကျေးမှုအဖွဲ့များက ကြိုဆိုဧည့်ခံဖျော်ဖြေကြသည်။ ယင်းနောက် နိုင်ငံတော်သမ္မတနှင့် မလေးရှားနိုင်ငံ ဝန်ကြီးချုပ်တို့သည် တက်ရောက်လာကြသူများနှင့်အတူ ဂုဏ်ပြုနေ့လယ်စာကို အတူတကွ သုံးဆောင်ကြသည်။

ဂုဏ်ပြုနေ့လယ်စာ သုံးဆောင်နေစဉ်အတွင်း မလေးရှားနိုင်ငံ ယဉ်ကျေးမှုအဖွဲ့ များက နှစ်နိုင်ငံတေးသီချင်းများ၊ ရိုးရာယဉ်ကျေးမှုအကအလှများဖြင့် ဂုဏ်ပြုဖျော်ဖြေတင်ဆက်ကြသည်။

ဂုဏ်ပြုနေ့လယ်စာသုံးဆောင်အပြီးတွင် နိုင်ငံတော်အကြီးအကဲနှစ်ဦးတို့သည် ဂုဏ်ပြုဖျော်ဖြေတင်ဆက်ခဲ့ကြသည့် ယဉ်ကျေးမှုအဖွဲ့များအား ရင်းရင်းနှီးနှီး နှုတ်ဆက်ပြီး စုပေါင်းမှတ်တမ်းတင်ဓာတ်ပုံရိုက်ကြသည်။

ဆက်လက်၍ နိုင်ငံတော်သမ္မတသည် ဂုဏ်ပြုနေ့လယ်စာစားပွဲ အခမ်းအနားမှ ပြန်လည်ထွက်ခွာရာ မလေးရှားနိုင်ငံဝန်ကြီးချုပ်က ရင်းနှီးနွေးထွေးစွာဖြင့် လိုက်ပါပို့ဆောင် နှုတ်ဆက်ကြပြီး ကျောင်းသား ကျောင်းသူများကလည်း နှစ်နိုင်ငံအလံများ ဝှေ့ယမ်း၍ နှုတ်ဆက်ခဲ့ကြကြောင်း သိရသည်။

သတင်းစဉ်

❖ **ထားဝယ်မြို့မှ**

ဌာနဆိုင်ရာများ၊ နယ်မြေခံတပ်မတော်သားများ၊ မြန်မာနိုင်ငံရဲတပ်ဖွဲ့ဝင်များ၊ လူမှုကူညီရေးပရဟိတအဖွဲ့များနှင့် ဒေသခံတိုင်းရင်းသားပြည်သူများ ပါဝင်သောကူညီကယ်ဆယ်ရေးအဖွဲ့များက ကျောင်းများရှိ ရွှံ့ညွန်နှင့် အမှိုက်များသန့်ရှင်းရေးများ ဆောင်ရွက်ပေးမှုကြောင့် ယခုအခါတွင် ကျောင်းသား ကျောင်းသူများနှင့် ဆရာ ဆရာမများ ဘေးကင်းလုံခြုံ အေးချမ်းစွာပညာသင်ကြားလျက်ရှိပြီး ကျောင်းများတွင် ကျင်းပမြဲဖြစ်သော အခမ်းအနားများ၊ အစည်းအဝေးများကိုလည်း ကျင်းပဆောင်ရွက်လျက်ရှိနေပြီဖြစ်သည်။

ယနေ့မွန်းလွဲပိုင်းတွင် တိုင်းဒေသကြီးဝန်ကြီးချုပ် ဦးဇော်နိုင်ဦး၊ ကမ်းရိုးတန်းဒေသ တိုင်းစစ်ဌာနချုပ် တိုင်းမှူး ဗိုလ်ချုပ်ကျော်ကျော်ဟန်၊ တိုင်းဒေသကြီးဝန်ကြီးများနှင့် တာဝန်ရှိသူများသည် ထားဝယ်မြို့ပေါ်ရှိ အမှတ်(၂)အခြေခံပညာအထက်တန်းကျောင်းတွင် အခမ်းအနားကျင်းပဆောင်ရွက်နေမှုကို တက်ရောက်ချီးမြှင့်ပြီး ကြက်စားပြင်ရပ်ကွက်အခြေခံပညာမူလတန်းလွန်ကျောင်းတွင် ကျောင်းသား ကျောင်းသူများနှင့် ဆရာ ဆရာမများ ဘေးကင်းလုံခြုံ အေးချမ်းစွာ ပညာသင်ကြားနေမှုကို လှည့်လည်ကြည့်ရှုအားပေးကာ လိုအပ်သည်များကို သက်ဆိုင်ရာတာဝန်ရှိသူများနှင့် ညှိနှိုင်းဆောင်ရွက်ပေးသည်။

ထို့ပြင် ခေတ္တကျောင်းပိတ်ထားစဉ် ရပ်တန့်ခဲ့သည့် ပညာရေးလုပ်ငန်းများကို ပြန်လည်စတင်နိုင်ရန် ကျောင်းသား ကျောင်းသူများ လုံခြုံစိတ်ချစွာ စာသင်ကြားနိုင်ရန်၊ ဆရာ ဆရာမများ အဆင်ပြေစွာ သင်ကြားပို့ချနိုင်ရန်၊ ရေဘေးကြောင့် ပညာသင်ယူမှု နောက်ကျကျန်ခဲ့သည့် ကျောင်းသင်ခန်းစာများ ပြန်လည်အမီလိုက်နိုင်ရန်အတွက် တိုင်းဒေသကြီးအစိုးရအဖွဲ့၏ စီမံမှုဖြင့် သက်ဆိုင်ရာဌာနဆိုင်ရာ တာဝန်ရှိသူများက ကြီးကြပ်ဆောင်ရွက်လျက်ရှိကြောင်း သိရသည်။

တိုင်းဒေသကြီး(ပြန်/ဆက်)

✤ **အာရှဖလားမှ**

အောက်တိုဘာ ၅ ရက်က ကစားသည့်ပွဲတွင် မြန်မာအသင်းက ဂူအမ်အသင်းကို ရှစ်ဂိုးပြတ်သာအနိုင်ရထားသဖြင့် ဟောင်ကောင်အသင်းသည် ဂိုးကွာခြားချက်အသာရစေရန် ကိုးဂိုးအထိ သွင်းယူခဲ့သည်။ ထို့ကြောင့် ဟောင်ကောင်အသင်းသည် အိမ်ရှင်မြန်မာအသင်းနှင့်တွေ့ဆုံမည့်ခြေစစ်ပွဲအောင်မြင်ရေး အဆုံးအဖြတ်ပွဲဖြစ်သော နောက်ဆုံးပွဲတွင် အနိမ့်ဆုံးသရေကစားနိုင်ရုံဖြင့် ခြေစစ်ပွဲအောင်မြင်မည်ဖြစ်ပြီး မြန်မာအသင်းမှာမူ အနိုင်ရမှသာ ခြေစစ်ပွဲအောင်မြင်မည်ဖြစ်သည်။

ဟောင်ကောင်အသင်းသည် အနိုင်ဂိုးများကို ပထမပိုင်းတွင် ငါးဂိုး၊ ဒုတိယပိုင်းတွင် လေးဂိုး သွင်းယူခဲ့ခြင်းဖြစ်သည်။

အုပ်စုနောက်ဆုံးပွဲကို အောက်တိုဘာ ၁၁ ရက်တွင် ဆက်လက်ကျင်းပမည်ဖြစ်ပြီး အိမ်ရှင်မြန်မာအသင်းနှင့် ဟောင်ကောင်အသင်းတို့ယှဉ်ပြိုင်ကစားမည်ဖြစ်သည်။

သတင်း - ချစ်ကိုကို၊ ဓာတ်ပုံ - MFF

ပြည်ထောင်စုသမ္မတမြန်မာနိုင်ငံတော်နှင့် မလေးရှားနိုင်ငံတို့အကြား နှစ်နိုင်ငံတွေ့ဆုံဆွေးနွေးပွဲနှင့် သတင်းစာရှင်းလင်းပွဲ ကျင်းပပြုလုပ်

ပြည်ထောင်စုသမ္မတမြန်မာနိုင်ငံတော်နှင့် မလေးရှားနိုင်ငံတို့အကြား နှစ်နိုင်ငံတွေ့ဆုံဆွေးနွေးပွဲ ကျင်းပစဉ်။

နေပြည်တော် အောက်တိုဘာ ၈

ပြည်ထောင်စုသမ္မတ မြန်မာနိုင်ငံတော်နှင့် မလေးရှားနိုင်ငံတို့အကြား နှစ်နိုင်ငံတွေ့ဆုံဆွေးနွေးပွဲကို ယနေ့နံနက်ပိုင်းတွင် ကွာလာလမ်ပူမြို့ရှိ မလေးရှားဝန်ကြီးချုပ်ရုံး၌ ကျင်းပပြုလုပ်သည်။

အဆိုပါ တွေ့ဆုံဆွေးနွေးပွဲသို့ ပြည်ထောင်စုသမ္မတ မြန်မာနိုင်ငံတော် နိုင်ငံတော်သမ္မတ ဦးမင်းအောင်လှိုင်၊ မလေးရှားနိုင်ငံဝန်ကြီးချုပ် ဒါတို ဆရီ အန်နဝါ ဘင် အီဘရာဟင် တို့နှင့်အတူ ပြည်ထောင်စုဝန်ကြီးများဖြစ်ကြသည့် ဦးခင်မောင်ရီ၊ ဦးတင်မောင်ဆွေ၊ ဦးမင်းနောင်၊ ဦးမြင့်ကြိုင်၊ ဦးမောင်မြင့်၊ ဦးထွန်းအုံ၊ ရခိုင်ပြည်နယ်ဝန်ကြီးချုပ် ဦးနိုင်ဦး၊ ဧရာဝတီတိုင်းဒေသကြီး ဝန်ကြီးချုပ် ဦးအေးကျော်၊ ကာကွယ်ရေးဦးစီးချုပ်ရုံးမှ အဆင့်မြင့်တပ်မတော်အရာရှိကြီးများ၊ ဒုတိယဝန်ကြီးများနှင့် တာဝန်ရှိသူများ၊ မလေးရှားနိုင်ငံဆိုင်ရာ မြန်မာနိုင်ငံသံအမတ်ကြီး ဦးအောင်ကျော်မိုး၊ မြန်မာစစ်သံ (ကြည်း၊ ရေ၊ လေ) ဗိုလ်မှူးချုပ် ညီညီဦးနှင့် တာဝန်ရှိသူများ တက်ရောက်ကြပြီး မလေးရှားနိုင်ငံ အစိုးရအဖွဲ့မှ အဆင့်မြင့် အရာရှိကြီးများနှင့် တာဝန်ရှိသူများ တက်ရောက်ကြသည်။

ထိုသို့ တွေ့ဆုံဆွေးနွေးစဉ် မလေးရှားနိုင်ငံ ဝန်ကြီးချုပ်က ပြည်ထောင်စုသမ္မတ မြန်မာနိုင်ငံတော် နိုင်ငံတော်သမ္မတ ဦးမင်းအောင်လှိုင် ဦးဆောင်သည့် မြန်မာနိုင်ငံမှ အဆင့်မြင့် ကိုယ်စားလှယ် အဖွဲ့ဝင်များအား လှိုက်လှဲနွေးထွေးစွာဖြင့် ကြိုဆိုပါကြောင်း၊ မိမိတို့နှစ်နိုင်ငံသည် ကာလရှည်ကြာသည့် ကောင်းမွန်သည့် ဆက်ဆံရေးသမိုင်းကြောင်းများရှိခဲ့ကြသည့် နိုင်ငံများဖြစ်ကြပါကြောင်း၊ နောက်ပိုင်းတွင် ဆက်ဆံရေးအားဖြင့် အနည်းငယ်အလှမ်းကွာဝေးခဲ့သည်ဟုဆိုသော်လည်း မိမိတို့နှစ်နိုင်ငံသည် အိမ်နီးချင်းနိုင်ငံများကဲ့သို့ အရေးကြီးသည့် မိတ်ဆွေနိုင်ငံများဖြစ်ကြပါကြောင်း၊ မြန်မာနိုင်ငံသည် အာဆီယံအတွက်လည်း အရေးကြီးသည့်နိုင်ငံဖြစ်ပြီး မိမိတို့အနေဖြင့် မြန်မာနိုင်ငံနှင့် သံတမန် ဆက်ဆံရေးကောင်းများ ထားရှိရေးကို အမြဲအလေးထားပါကြောင်း။

မိမိတို့နှစ်ဦးသည် ထိုင်းနိုင်ငံနှင့် တရုတ်ပြည်သူ့ သမ္မတနိုင်ငံတို့တွင် တွေ့ဆုံခဲ့ဖူးကြပြီး ထိတွေ့ဆက်ဆံမှုသည် ချစ်ကြည်ရင်းနှီးမှုကို ပိုမိုခိုင်မြဲပါစေကြောင်း၊ **ရှိရင်းစွဲ ချစ်ကြည်ရင်းနှီးမှုကို ပိုမိုခိုင်မြဲစေရေးနှင့် ထိတွေ့ဆက်ဆံမှုများနှင့် နှစ်နိုင်ငံအကျိုးစီးပွားအတွက် ပူးပေါင်း ဆောင်ရွက်မှုများကို တိုးမြှင့်ဆောင်ရွက်နိုင်ရေး မိမိ၏ ဖိတ်ကြားမှုကို လက်ခံပေးခဲ့သည့်အတွက်လည်း ကျေးဇူးတင်ရှိပါကြောင်း။**

မလေးရှားနိုင်ငံသို့ ရောက်ရှိနေပြီး အကြောင်းအမျိုးမျိုးကြောင့် အခက်အခဲဒုက္ခများ ကြုံတွေ့နေရသည့် မြန်မာနိုင်ငံသားများအား ကူညီကယ်ဆယ်ရေးနှင့် မြန်မာနိုင်ငံသို့ ပြန်လည်ခေါ်ဆောင်နိုင်ရေးတို့ကို အလေးထားပူးပေါင်းဆောင်ရွက်ပေးခဲ့မှုများ အတွက်လည်း ကျေးဇူးတင်ရှိပါကြောင်း ဦးစွာ ဆွေးနွေးပြောကြားသည်။

ထို့နောက် နိုင်ငံတော်သမ္မတက ပြန်လည်ပြောကြားရာတွင် မိမိဦးဆောင်သည့် ကိုယ်စားလှယ်အဖွဲ့ ကွာလာလမ်ပူမြို့သို့ ရောက်ရှိချိန်တွင် နွေးထွေးလှိုက်လှဲစွာ ကြိုဆိုမှုများအတွက် ကျေးဇူးတင်ရှိပါကြောင်းနှင့် ယခုခရီးစဉ်သည် မိမိအနေဖြင့် နိုင်ငံတော်သမ္မတ တာဝန်ယူပြီးနောက် အာဆီယံနိုင်ငံများသို့ သွားရောက်သည့် ပဉ္စမမြောက် ခရီးစဉ်ဖြစ်ပြီး အဆွေတော်နှင့် ယခုကဲ့သို့တွေ့ဆုံဆွေးနွေးရသည့် အတွက်လည်း ဝမ်းမြောက်မိပါကြောင်း။

မိမိ၏ ယခုမလေးရှားနိုင်ငံခရီးစဉ်အတွင်း ခေတ်မီဖွံ့ဖြိုးတိုးတက်ပြီး စနစ်တကျရှိသည့် ကွာလာလမ်ပူမြို့၏ သာယာလှပမှုနှင့် တက်ကြွလှုပ်ရှားမှုများကို ကိုယ်တိုင်တွေ့မြင်ခွင့်ရပြီး နောက်ဆုံးတစ်ကြိမ်ရောက်ရှိစဉ်ကထက် သိသာသည့်ပြောင်းလဲတိုးတက်မှုများကိုလည်း တွေ့မြင်ရပါကြောင်း၊ မလေးရှားနိုင်ငံ၏ ကြိုးပမ်း ဆောင်ရွက်မှုများကို ချီးကျူးပါကြောင်း။

မလေးရှားနိုင်ငံအနေဖြင့် ၂၀၂၅ ခုနှစ်၊ ဇန်နဝါရီလကစပြီး BRICS ၏ မိတ်ဖက်နိုင်ငံအဖြစ် ပါဝင်ဆောင်ရွက် နေသည်ကိုလည်း ဂုဏ်ယူ ဝမ်းမြောက်ကြောင်းကို ပြောကြားလိုပါကြောင်း၊ မိမိတို့၏ **ယနေ့ တွေ့ဆုံဆွေးနွေးမှုမှ တစ်ဆင့် နှစ်နိုင်ငံအကြား ရှိရင်းစွဲချစ်ကြည်ရေးကို ပိုမိုခိုင်မာစေပြီး ပူးပေါင်း ဆောင်ရွက်မှုများကို မြှင့်တင်သွားနိုင်မည်ဟု ယုံကြည်**ပါကြောင်း၊ မိမိတို့နှစ်နိုင်ငံအကြား ၁၉၅၈ ခုနှစ်တွင် သံတမန်အဆက်အသွယ် စတင်ထူထောင်ခဲ့ခြင်းဖြစ်သည့်အတွက် ၆၈ နှစ် ကျော်ရှိခဲ့ပြီဖြစ်ပြီး လာမည့် ၂၀၂၈ ခုနှစ်တွင် နှစ်(၇၀)ပြည့်မြောက်တော့မည် ဖြစ်ပါကြောင်း၊ ထို့အတွက်လည်း ထူးခြားလေးနက်သည့် အထိမ်းအမှတ် အခမ်းအနားများ ပြုလုပ်နိုင်ရေး ကြိုတင်ပြင်ဆင်ရန် အဆိုပြုလိုပါကြောင်း၊ နှစ်နိုင်ငံဆက်ဆံရေး သမိုင်းတစ်လျှောက်တွင် မိမိတို့နှစ်နိုင်ငံအကြား ရင်းနှီးသည့် ဆက်ဆံရေးကို ပိုင်ဆိုင်ထားကြပါကြောင်း၊ အိမ်နီးချင်းမဟုတ်သော်လည်း ကိုလိုနီလက်အောက်တွင် အတူနေခဲ့ဖူးကြပြီး အရှေ့တောင်အာရှ ကျွန်းဆွယ်နိုင်ငံများအဖြစ် နီးကပ်သည့် ဆက်ဆံရေး ရှိခဲ့ပါကြောင်း၊ အာဆီယံအဖွဲ့ဝင် နိုင်ငံများအဖြစ် နှစ်ပေါင်းများစွာ ပူးပေါင်းဆောင်ရွက်လာခဲ့ကြသည့် မိတ်ဖက်နိုင်ငံများလည်း ဖြစ်ကြပါကြောင်း။

မိမိတို့ အစိုးရအနေဖြင့် မလေးရှားနိုင်ငံနှင့် ချစ်ကြည်ရင်းနှီးမှု တိုးတက်ခိုင်မာစေရန်နှင့် ပူးပေါင်းဆောင်ရွက်မှုများကို တိုးမြှင့်လုပ်ဆောင်သွားလိုကြောင်းကို အသိပေးလိုပြီး ကွာလာလမ်ပူမြို့တွင် သံရုံးဖွင့်လှစ်ထားကာ မလေးရှားရောက် မြန်မာနိုင်ငံသားများ၏ အကျိုးကို ကူညီဆောင်ရွက်ပေးနေသကဲ့သို့ နှစ်နိုင်ငံဆက်ဆံရေး ပိုမိုတိုးတက်စေရန် အတွက်လည်း အထူးအလေးအနက်ထား ဆောင်ရွက်လျက်ရှိပါကြောင်း။

မြန်မာနိုင်ငံတွင် ၂၀၂၅ ခုနှစ်၊ ဒီဇင်ဘာလမှ ၂၀၂၆ ခုနှစ်၊ ဖေဖော်ဝါရီလအတွင်း မြန်မာနိုင်ငံသားများအတွက် လွတ်လပ်ပြီး တရားမျှတမှုရှိသည့် အထွေထွေရွေးကောက်ပွဲ အောင်မြင်စွာ ပြုလုပ်ခဲ့ပါကြောင်း၊ ရွေးကောက်ခံလွှတ်တော် ကိုယ်စားလှယ်များနှင့် လွှတ်တော် အစည်းအဝေးများကို ပုံမှန်ကျင်းပလျက်ရှိရာ ယခုအခါ တတိယအကြိမ်မြောက် အစည်းအဝေးကျင်းပလျက်ရှိပြီး ဥပဒေပြုရေးဆိုင်ရာ ကိစ္စရပ်များနှင့် ပြည်သူ့အကျိုး ဖော်ဆောင်မည့် ဆွေးနွေးမှုများကို ဒီမိုကရေစီနည်းလမ်းများနှင့်အညီ အရှိန်အဟုန်နှင့် ဆောင်ရွက်လျက်ရှိပါကြောင်း၊ မြန်မာနိုင်ငံအနေဖြင့် ပါတီစုံဒီမိုကရေစီစနစ် ခိုင်မာရေး၊ ဒီမိုကရေစီနှင့် ဖက်ဒရယ်စနစ်ကို အခြေခံသည့် ပြည်ထောင်စု တည်ဆောက်ရေးကို သန္နိဋ္ဌာန်ချပြီး ဆောင်ရွက်နေပါကြောင်း။

မိမိတို့ နှစ်နိုင်ငံအကြား လေကြောင်း ပို့ဆောင်ရေး၊ ကုန်သွယ်ရေး၊ စီးပွားရေး၊ သိပ္ပံနှင့် နည်းပညာ၊ ယဉ်ကျေးမှု၊ ရင်းနှီးမြှုပ်နှံမှုကာကွယ်ရေး၊ အခွန်နှစ်ထပ်စည်းကြပ်မှု ရှောင်ရှားရေးနှင့် ရာဇဝတ်မှုဆိုင်ရာ အပြန်အလှန် ဥပဒေအကူအညီပေးရေး စသည့် နယ်ပယ်များတွင် သဘောတူစာချုပ်နှင့် နားလည်မှု စာချွန်လွှာများ ချုပ်ဆိုထားပြီး ဖြစ်ပါကြောင်း၊ ယခု သဘောတူညီချက်များကို အခြေခံပြီး နှစ်နိုင်ငံအကြား လက်တွေ့ ပူးပေါင်းဆောင်ရွက်မှုများ ပိုမို တိုးချဲ့နိုင်မည့် နယ်ပယ်များကို ဆက်လက် ရှာဖွေသွားလိုပါကြောင်း။

စီးပွားရေးပူးပေါင်းဆောင်ရွက်မှုများနှင့်စပ်လျဉ်းပြီး ပြီးခဲ့သည့်နှစ်တွင် နှစ်နိုင်ငံစုစုပေါင်း ကုန်သွယ်မှုတန်ဖိုး အမေရိကန်ဒေါ်လာ သန်း ၁,၆၀၀ ကျော်ရှိခဲ့ပြီး မလေးရှားနိုင်ငံသည် မြန်မာနိုင်ငံ၏ ကုန်သွယ်ဖက်နိုင်ငံ အဆင့် ၄ နှင့် မြန်မာနိုင်ငံတွင် လာရောက်ရင်းနှီးမြှုပ်နှံသည့်နိုင်ငံ၊ ဒေသပေါင်း ၄၈ ခုအနက် မလေးရှားနိုင်ငံ၏ ရင်းနှီးမြှုပ်နှံမှုတွင် အဆင့် ၉ ရှိနေသည်ကို သိရှိရပါကြောင်း၊ နှစ်နိုင်ငံအကြား ပူးပေါင်းပြီး စီးပွားရေးဖိုရမ်များ၊ B2B မိတ်ဆက်ပွဲများ၊ စီးပွားရေးနှင့် ကုန်သွယ်ရေး အသိပညာဖလှယ်ပွဲများ၊ သုတေသနလုပ်ငန်းများ ပူးပေါင်း ဆောင်ရွက်ခြင်း၊ အသေးစား၊ အငယ်စားနှင့် အလတ်စား စီးပွားရေးလုပ်ငန်းများ(MSMEs)အတွက် နိုင်ငံတကာ ဈေးကွက် ဝင်ရောက်မှုများအတွက် အတွေ့အကြုံမျှဝေခြင်းတို့တွင် ပူးပေါင်းဆောင်ရွက်သွားလိုပြီး မလေးရှားနိုင်ငံတွင် ပြုလုပ်သည့် ကုန်စည်ပြပွဲများတွင်လည်း ပါဝင်ပြသ သွားလိုပါကြောင်း၊ ထို့အပြင် နှစ်နိုင်ငံအကြား ဒီဂျစ်တယ် ကုန်သွယ်ရေးနှင့် အွန်လိုင်းပလက်ဖောင်း မြှင့်တင်ရေးဆောင်ရွက်မှု (E-commerce and Digital Promotion Platform) များအပေါ် ပူးပေါင်းဆောင်ရွက်လိုပါကြောင်း၊ မြန်မာနိုင်ငံအနေဖြင့် နိုင်ငံတော်ဖွံ့ဖြိုးတိုးတက်ရေးနှင့် နိုင်ငံတော်တည်ဆောက်ရေးလုပ်ငန်းများတွင် လိုအပ်ချက်များ ဖြည့်ဆည်းနိုင်ရန်အတွက် ရင်းနှီးမြှုပ်နှံမှုလုပ်ငန်းများကို ဦးစားပေးဖိတ်ခေါ်လျက်ရှိရာ မလေးရှားနိုင်ငံမှ ပိုမိုလာရောက်ရင်းနှီးမြှုပ်နှံရန် ဖိတ်ခေါ်လိုပါကြောင်း။

ယမန်နေ့က ပြုလုပ်ခဲ့သည့် စီးပွားရေးဆိုင်ရာ ဆွေးနွေးပွဲတွင် ကုန်သွယ်မှုနှင့် ရင်းနှီးမြှုပ်နှံမှု တိုးမြှင့်ရေး၊ လယ်ယာနှင့်တန်ဖိုးမြှင့်ထုတ်လုပ်မှု ပူးပေါင်းဆောင်ရွက်ရေးတို့ကို ဆွေးနွေးခဲ့ပြီး SEZ၊ MSME နှင့် ဘဏ္ဍာရေးကဏ္ဍတို့တွင် ရင်းနှီးမြှုပ်နှံရန် ဆွေးနွေးခဲ့ပါကြောင်း။

စာမျက်နှာ ၇ သို့ ✪

❖ မိမိတို့ နှစ်နိုင်ငံအကြား လေကြောင်းပို့ဆောင်ရေး၊ ကုန်သွယ်ရေး၊ စီးပွားရေး၊ သိပ္ပံနှင့် နည်းပညာ၊ ယဉ်ကျေးမှု၊ ရင်းနှီးမြှုပ်နှံမှုကာကွယ်ရေး၊ အခွန်နှစ်ထပ်စည်းကြပ်မှုရှောင်ရှားရေးနှင့် ရာဇဝတ်မှုဆိုင်ရာ အပြန်အလှန် ဥပဒေအကူအညီပေးရေး စသည့်နယ်ပယ်များတွင် သဘောတူစာချုပ်နှင့် နားလည်မှုစာချွန်လွှာများ ချုပ်ဆိုထားပြီးဖြစ်

❖ ယခု သဘောတူညီချက်များကို အခြေခံပြီး နှစ်နိုင်ငံအကြား လက်တွေ့ ပူးပေါင်းဆောင်ရွက်မှုများ ပိုမိုတိုးချဲ့နိုင်မည့် နယ်ပယ်များကို ဆက်လက် ရှာဖွေသွားလို

❂ စာမျက်နှာ ၆ မှ

မြန်မာနိုင်ငံသည် စိုက်ပျိုးရေးကိုအခြေခံသည့် နိုင်ငံတစ်နိုင်ငံဖြစ်ပြီး မိမိတို့အနေဖြင့် စိုက်ပျိုးမွေးမြူရေးအခြေခံ စက်မှုကဏ္ဍများကို စဉ်ဆက်မပြတ် ဖွံ့ဖြိုးတိုးတက်အောင် ဆောင်ရွက်သွားမည်ဖြစ်ပါကြောင်း၊ မလေးရှားနိုင်ငံသည် သုတေသနလုပ်ငန်းများစွာ အတွေ့အကြုံရှိသည့်အတွက် စိုက်ပျိုးရေးနှင့် မွေးမြူရေးသုတေသန နယ်ပယ်များကို ပူးပေါင်း ဆောင်ရွက်သွားလိုပါကြောင်း။

ပညာရေးကဏ္ဍ ပူးပေါင်းဆောင်ရွက်ရေးနှင့် ပတ်သက်၍ ဆက်လက်ဆွေးနွေးလိုပြီး မိမိတို့နိုင်ငံ၏ ရန်ကုန်အနောက်ပိုင်းနည်းပညာတက္ကသိုလ်နှင့် သတင်းအချက်အလက် နည်းပညာတက္ကသိုလ်တို့သည် မလေးရှား Multimedia University နှင့် MoU အသီးသီးချုပ်ဆိုပြီး ပညာရေးနှင့်သုတေသန ပူးပေါင်းဆောင်ရွက်မှုများ ပြုလုပ်လျက်ရှိပါကြောင်း။

သိပ္ပံနှင့် နည်းပညာကဏ္ဍတွင် ပူးပေါင်းဆောင်ရွက်မှု ဆက်လက်တိုးမြှင့်သွားနိုင်မည်ဟု ယုံကြည်ပါကြောင်း၊ အထူးသဖြင့် နည်းပညာ၊ ကွန်ပျူတာနှင့် Polytechnic တက္ကသိုလ်များ အကြား ကျောင်းသားဖလှယ်ရေး အစီအစဉ်များ၊ ဘွဲ့ယူစာတမ်းနှင့် သုတေသန ပူးပေါင်းဆောင်ရွက်မှုများကို ပိုမိုကျယ်ကျယ်ပြန့်ပြန့် လုပ်ဆောင် သွားလိုပါကြောင်း၊ ထို့အပြင် ပူးတွဲအလုပ်ရုံဆွေးနွေးပွဲများ၊ စာတမ်းဖတ်ပွဲများကျင်းပခြင်းအားဖြင့် နှစ်နိုင်ငံလုံး၏ သုတေသနနှင့် ပညာရေးအဆင့်အတန်းကို အတူတကွ မြှင့်တင်သွားကြရန် တိုက်တွန်းလိုပါကြောင်း။

ကျန်းမာရေးကဏ္ဍတွင်လည်း မြန်မာ–မလေးရှား နှစ်နိုင်ငံ ပူးပေါင်း ဆောင်ရွက်နိုင်သည့် လုပ်ငန်းများစွာ ရှိပါကြောင်း၊ မလေးရှားနိုင်ငံတွင် လာရောက်လုပ်ကိုင်နေကြသည့် မြန်မာဆရာဝန်များစွာ ရှိခဲ့သကဲ့သို့ မလေးရှားနိုင်ငံ၏ ဆေးပညာအဆင့်အတန်း မြင့်မားမှုနှင့် ဈေးနှုန်း သင့်တင့်မှုတို့ကြောင့် မြန်မာနိုင်ငံသား များစွာသည်လည်း မလေးရှားနိုင်ငံတွင် ဆေးကုသမှုခံယူရန် ရွေးချယ်လာကြပါကြောင်း၊ ထို့ကြောင့် မြန်မာ–မလေးရှား နှစ်နိုင်ငံအနေဖြင့် ဆေးရုံနှင့် ဆေးခန်းလုပ်ငန်း၊ ဆေးဝါးထုတ်လုပ်ရေး၊ ဆေးဘက်ဆိုင်ရာပစ္စည်းများ၊ ကျန်းမာရေးနည်းပညာနှင့် ကျွမ်းကျင်မှုဖွံ့ဖြိုးရေး စသည့်အပိုင်းများတွင် စီးပွားရေးအရ ပူးပေါင်းဆောင်ရွက်နိုင်မည်ဖြစ်သည်ကို တွေ့ရပါကြောင်း။

နိုင်ငံတော်သမ္မတ ဦးမင်းအောင်လှိုင်နှင့် မလေးရှားနိုင်ငံ ဝန်ကြီးချုပ် ဒါတို ဆရီ အန်နဝါ ဘင် အီဘရာဟင်တို့ နှစ်နိုင်ငံသတင်းမီဒီယာများနှင့်တွေ့ဆုံ၍ နှစ်နိုင်ငံဆက်ဆံမှုနှင့် ချစ်ကြည်ရင်းနှီးမှု၊ စီးပွားရေးဆိုင်ရာပူးပေါင်းဆောင်ရွက်မှု၊ ခရီးစဉ်ဆိုင်ရာများနှင့်ပတ်သက်၍ ပြောကြားစဉ်။

မြန်မာနိုင်ငံအနေဖြင့် သဘာဝသယံဇာတများကို စနစ်တကျ ထိန်းသိမ်းစောင့်ရှောက်ပြီး စီးပွားရေး ဖွံ့ဖြိုးတိုးတက်မှုနှင့် ပတ်ဝန်းကျင် ထိန်းသိမ်းရေးကို ဟန်ချက်ညီညီ ဖော်ဆောင်ပေးလျက်ရှိပါကြောင်း၊ မိမိတို့နှစ်နိုင်ငံသည် ပထဝီဝင်အရ နီးကပ်ပြီး အာဆီယံအဖွဲ့ဝင်နိုင်ငံများလည်းဖြစ်သောကြောင့် ခရီးသွားလုပ်ငန်းနှင့် ပြည်သူအချင်းချင်း ထိတွေ့ဆက်ဆံမှုများ တိုးမြှင့်နိုင်မည့် အလားအလာများလည်း များစွာရှိပါကြောင်း။

အခါအခွင့်ကြုံခိုက်တွင် မြန်မာနိုင်ငံ၌ အွန်လိုင်းလိမ်လည်မှု၊ အွန်လိုင်းရာဇဝတ်မှုနှင့် မူးယစ်ဆေးဝါး တိုက်ဖျက်ရေးကိစ္စရပ်များကို အမျိုးသားရေးတာဝန်တစ်ရပ်အဖြစ် Zero Tolerance မူချမှတ်ပြီး ဆောင်ရွက်နေမှုများကို အသိပေးမျှဝေလိုပါကြောင်း၊ မြန်မာနိုင်ငံတွင် ပြီးခဲ့သည့် ဇူလိုင်လ ၃၁ ရက်တွင် အွန်လိုင်းလိမ်လည်မှု တိုက်ဖျက်ရေးဆိုင်ရာ ဥပဒေကို အတည်ပြု ပြဋ္ဌာန်းနိုင်ခဲ့သည့်အတွက် အွန်လိုင်းလိမ်လည်မှုများကို ထိထိရောက်ရောက် ပြစ်ဒဏ်စီရင်ပြီး တားဆီးနှိမ်နင်းနိုင်တော့မည် ဖြစ်ပါကြောင်း၊ မိမိတို့အနေဖြင့် မြန်မာနိုင်ငံတွင် အွန်လိုင်းလိမ်လည် လောင်းကစားလုပ်ငန်းများ လုပ်ကိုင်ခြင်းမရှိစေရေးရှင်းလင်းခြင်း၊ သိမ်းဆည်းရမိပစ္စည်းများကို စနစ်တကျ ဖျက်ဆီးခြင်းနှင့် တရားမဝင် အဆောက်အအုံများကို စနစ်တကျ ဖြိုချဖျက်ဆီးခြင်းတို့ကို အိမ်နီးချင်းနိုင်ငံများနှင့် ပူးပေါင်းဆောင်ရွက်လျက်ရှိပါကြောင်း။

အလားတူ မြန်မာနိုင်ငံအနေဖြင့် အာဆီယံဒေသတွင်း လူကုန်ကူးမှု တိုက်ဖျက်ရေး လုပ်ငန်းများတွင် ပူးပေါင်း ဆောင်ရွက်လျက်ရှိပါကြောင်း၊ မူးယစ်ဆေးဝါးကဏ္ဍနှင့် ပတ်သက်ပါကလည်း မြန်မာနိုင်ငံ မူးယစ်ဆေးဝါးနှင့် စိတ်ကို ပြောင်းလဲစေသော ဆေးဝါးများ အန္တရာယ် တားဆီးကာကွယ်ရေး ဗဟိုအဖွဲ့ (Central Committee for Drug Abuse Control–CCDAC)က မလေးရှားနိုင်ငံ မူးယစ်ဆေးဝါး တိုက်ဖျက်ရေး အေဂျင်စီ (National Anti–Drugs Agency–NADA)၊ မလေးရှား တော်ဝင်ရဲအဖွဲ့ (Royal Malaysia Police–RMP)တို့နှင့် အပြန်အလှန် သတင်းဖလှယ်ဆောင်ရွက်လျက်ရှိပါကြောင်း၊ အွန်လိုင်းလိမ်လည်မှု၊ မူးယစ်ဆေးဝါးထုတ်လုပ်မှုနှင့် ရောင်းဝယ် ဖောက်ကားမှုများသည် မြန်မာအစိုးရ၏ အုပ်ချုပ်မှုနှင့်အလှမ်းကွာပြီး တိုင်းရင်းသားလက်နက်ကိုင်အဖွဲ့များ ကြီးစိုးနေသည့် နယ်စပ်ဒေသများတွင် အဓိက ဖြစ်ပေါ်နေခြင်းဖြစ်ကြောင်း၊ ပြည်တွင်း၌သာမက ဒေသတွင်း နိုင်ငံများအပေါ်၌ပါ ဆိုးကျိုးများ သက်ရောက်မှုရှိသည့် နိုင်ငံဖြတ်ကျော် မှုခင်းများဖြစ်သည့်အတွက် တစ်နိုင်ငံတည်းက ကိုင်တွယ်ဖြေရှင်း၍မရဘဲ ဒေသတွင်းနိုင်ငံများအကြား သတင်းအချက်အလက်များ မျှဝေခြင်းနှင့် တရားဥပဒေစိုးမိုးရေး အဖွဲ့အစည်းများအကြား ချိတ်ဆက်ပြီး ပူးပေါင်း ဆောင်ရွက်ခြင်းတို့ ပြုလုပ်နိုင်မှသာ ပြဿနာများ ပြေလည်မည်ဖြစ်ပါကြောင်း။

မလေးရှားနိုင်ငံတွင် မြန်မာနိုင်ငံသား ရွှေ့ပြောင်းလုပ်သားများနှင့် မိသားစုဝင်များအနေဖြင့် မိမိတို့ မှတ်တမ်းများအရ ၁၆၀၀၀၀ ကျော် လာရောက်နေထိုင် လုပ်ကိုင်လျက်ရှိသောကြောင့် ၎င်းတို့၏ လုပ်ငန်းခွင် လုံခြုံဘေးကင်းရေး၊ ရသင့်ရထိုက်သည့် အခွင့်အရေးနှင့် အကာအကွယ်များရရှိရေး၊ လူမှုဖူလုံရေးနှင့် စောင့်ရှောက်မှုများ ပိုမိုကောင်းမွန်လာစေရေး အတွက် မလေးရှားအစိုးရနှင့် နီးကပ်စွာ ပူးပေါင်း ဆောင်ရွက်သွားလိုကြောင်း၊ ထို့အပြင် အလုပ်သမားများ တရားဝင်လမ်းကြောင်းကတစ်ဆင့် စနစ်တကျ လာရောက်လုပ်ကိုင်နိုင်ရေး၊ ခေါင်းပုံဖြတ်ခံရမှုများမှကာကွယ်နိုင်ရေး၊ ဗီဇာနှင့် အလုပ်လုပ်ခွင့် ပါမစ်ဆိုင်ရာကိစ္စရပ်များ ချောမွေ့စေရေးနှင့် နှစ်နိုင်ငံ အလုပ်သမား သဘောတူညီချက်(MoU) များအတိုင်း ထိရောက်စွာ အကောင်အထည်ဖော်ဆောင်နိုင်ရေး တို့ကိုလည်း ဆွေးနွေးလိုကြောင်း၊ မလေးရှားနိုင်ငံတွင် ရောက်ရှိလုပ်ကိုင်နေကြသည့် မြန်မာအလုပ်သမားများ၏ လုပ်အားနှင့် ကြိုးပမ်းမှုများသည် နှစ်နိုင်ငံလုံး၏ စီးပွားရေးနှင့် ချစ်ကြည်ရေးအတွက် များစွာ အဓိကကျပြီး မလေးရှားအစိုးရ၏ ကူညီစောင့်ရှောက်မှုများအတွက်လည်း ကျေးဇူးတင်ရှိကြောင်းကို ပြောကြားလိုကြောင်း။

မိမိတို့နှစ်နိုင်ငံသည် ဒေသတွင်း မိတ်ဖက်နိုင်ငံများ ဖြစ်ကြပါကြောင်း၊ အာဆီယံနှင့် ကုလသမဂ္ဂတို့အပါအဝင် ဒေသတွင်းနှင့် အပြည်ပြည်ဆိုင်ရာ အဖွဲ့အစည်းများတွင် အဖွဲ့ဝင်များအဖြစ်လည်း ပါဝင်ကြပါကြောင်း၊ အာဆီယံကြေညာချက် (၅)ရပ်နှင့်ပတ်သက်၍ မြန်မာနိုင်ငံအနေဖြင့် ပြည်တွင်းအခြေအနေများ အပေါ်မူတည်ပြီး အကောင်းဆုံးဖြစ်အောင် တတ်နိုင်သမျှ ကြိုးပမ်းဆောင်ရွက်နေပါကြောင်း၊ မိမိတို့၏ နိုင်ငံခြားရေးမူဝါဒနှင့်အညီ ပကတိ အခြေအနေများကို အခြေခံပြီး အမျိုးသားအကျိုးစီးပွားနှင့် အချုပ်အခြာအာဏာကို အလေးထား စောင့်ရှောက်ကာ မြန်မာက ဦးဆောင်သည့် မြန်မာ့ကိုယ်ပိုင်နည်းလမ်းဖြင့် အာဆီယံနှင့်ဆက်ဆံရေး တိုးတက်စေရန် ဆောင်ရွက်သွားမည် ဖြစ်ကြောင်းကိုလည်း အသိပေးပြောကြားလိုပါကြောင်း ပြောကြားသည်။

မလေးရှားနိုင်ငံ ဝန်ကြီးချုပ်က ပြန်လည်ပြောကြားရာတွင် အဆွေတော် သမ္မတကြီးအနေဖြင့် ယခုကဲ့သို့ နှစ်နိုင်ငံ ကဏ္ဍပေါင်းစုံ ပူးပေါင်း ဆောင်ရွက်မှုများ မြှင့်တင်နိုင်ရေး အတွက် ကျယ်ကျယ်ပြန့်ပြန့် ပွင့်ပွင့်လင်းလင်း ဆွေးနွေးခဲ့မှုများအပေါ် မိမိအနေဖြင့် ဝမ်းမြောက်မိပါကြောင်း၊ မိမိအနေဖြင့် မြန်မာနိုင်ငံနှင့် ရင်းနှီးမြှုပ်နှံမှုနှင့် လက်တွေ့ကျသည့် စီးပွားရေးပူးပေါင်းဆောင်ရွက်မှုများ တိုးမြှင့်ဆောင်ရွက်နိုင်ရန် ယခုတွေ့ဆုံဆွေးနွေးပွဲသို့ တာဝန်ရှိသည့် အစိုးရအဖွဲ့ အဆင့်မြင့်ကိုယ်စားလှယ်အရာရှိကြီးများကို တက်ရောက်စေခဲ့ပါကြောင်း၊ မလေးရှားနိုင်ငံအတွက် လိုအပ်လျက်ရှိသည့် သွင်းကုန်များကို မြန်မာနိုင်ငံမှ တင်သွင်းနိုင်ရန် ဆန္ဒရှိပါကြောင်း။

မိမိတို့အနေဖြင့် နှစ်နိုင်ငံနှင့် ပြည်သူများအကြား ချစ်ကြည်ရင်းနှီးမှု၊ ထိတွေ့ဆက်ဆံမှုနှင့် ပူးပေါင်း ဆောင်ရွက်မှုများကို တိုးတက်ခိုင်မာအောင် ဆောင်ရွက်သွားရမည်ဖြစ်ပြီး နယ်ပယ်အားလုံးတွင် ပူးပေါင်းဆောင်ရွက်မှုများကို မြှင့်တင်သွားကြရမည်ဖြစ်ကြောင်း၊ အဆွေတော်သမ္မတကြီး၏ ယခုခရီးစဉ်သည် အောင်မြင်သည့် ခရီးစဉ်တစ်ခုဖြစ်ပြီး ယခုကဲ့သို့ အချိန်ပေး၍ မိမိတို့နိုင်ငံသို့ လာရောက်သည့်အတွက် ကျေးဇူးတင်ရှိပါကြောင်း၊ ရှိရင်းစွဲ ချစ်ကြည်ရင်းနှီးမှုများကို ဆက်လက်မြှင့်တင် ဆောင်ရွက်သွားမည် ဖြစ်ပါကြောင်း ပြောကြားသည်။

ထို့နောက် နိုင်ငံတော်သမ္မတနှင့် မလေးရှားနိုင်ငံ ဝန်ကြီးချုပ်တို့သည် နှစ်နိုင်ငံချစ်ကြည်ရင်းနှီးမှု၊ ထိတွေ့ဆက်ဆံမှုနှင့် ကဏ္ဍစုံမှ ပူးပေါင်း ဆောင်ရွက်မှုများကို တိုးမြှင့် ဆောင်ရွက်သွားနိုင်မည့် အခြေအနေများနှင့်ပတ်သက်၍ ခင်မင်ရင်းနှီးစွာ အမြင်ချင်းဖလှယ် ဆွေးနွေးခဲ့ကြသည်။

နှစ်နိုင်ငံ ခေါင်းဆောင်များ သတင်းစာရှင်းလင်းပွဲပြုလုပ်

တွေ့ဆုံပွဲ အပြီးတွင် ပြည်ထောင်စုသမ္မတ မြန်မာနိုင်ငံတော် နိုင်ငံတော်သမ္မတ ဦးမင်းအောင်လှိုင်နှင့် မလေးရှားနိုင်ငံ ဝန်ကြီးချုပ် ဒါတို ဆရီ အန်နဝါ ဘင် အီဘရာဟင် တို့သည် နှစ်နိုင်ငံသတင်းမီဒီယာများနှင့်တွေ့ဆုံ၍ နှစ်နိုင်ငံဆက်ဆံမှုနှင့်ချစ်ကြည်ရင်းနှီးမှု၊ စီးပွားရေးဆိုင်ရာ ပူးပေါင်းဆောင်ရွက်မှု၊ ခရီးစဉ်ဆိုင်ရာများနှင့် ပတ်သက်၍ သတင်းစာရှင်းလင်းပွဲတစ်ရပ်ကို ပြုလုပ်ခဲ့သည်။ **(သတင်းစာရှင်းလင်းပွဲတွင် ပြောကြားမှု အပြည့်အစုံကို စာမျက်နှာ–၈ နှင့် စာမျက်နှာ–၉ တို့တွင် ဖော်ပြထားပါသည်။)**

ထို့နောက် နှစ်နိုင်ငံအကြီးအကဲနှစ်ဦးတို့သည် တက်ရောက်လာကြသည့် နှစ်နိုင်ငံမှ တာဝန်ရှိသူများ၊ သတင်းမီဒီယာများအား ရင်းရင်းနှီးနှီး နှုတ်ဆက်ခဲ့ကြသည်။

ယင်းနောက် နိုင်ငံတော်သမ္မတနှင့် မလေးရှားဝန်ကြီးချုပ်တို့သည် အတူတကွ မော်တော်ယာဉ်စီးနင်းလိုက်ပါ၍ ဝန်ကြီးချုပ် အိမ်တော်သို့ ထွက်ခွာခဲ့ကြကြောင်း သိရသည်။

သတင်းစဉ်

☆ မြန်မာနိုင်ငံအနေဖြင့် သဘာဝသယံဇာတများကို စနစ်တကျ ထိန်းသိမ်းစောင့်ရှောက်ပြီး စီးပွားရေးဖွံ့ဖြိုးတိုးတက်မှုနှင့် ပတ်ဝန်းကျင်ထိန်းသိမ်းရေးကို ဟန်ချက်ညီညီ ဖော်ဆောင်ပေးလျက်ရှိ

☆ မိမိတို့နှစ်နိုင်ငံသည် ပထဝီဝင်အရ နီးကပ်ပြီး အာဆီယံအဖွဲ့ဝင်နိုင်ငံများလည်းဖြစ်သောကြောင့် ခရီးသွားလုပ်ငန်းနှင့် ပြည်သူအချင်းချင်း ထိတွေ့ဆက်ဆံမှုများ တိုးမြှင့်နိုင်မည့် အလားအလာများလည်း များစွာရှိ

ပြည်ထောင်စုသမ္မတ မြန်မာနိုင်ငံတော် နိုင်ငံတော်သမ္မတ ဦးမင်းအောင်လှိုင်နှင့် မလေးရှားနိုင်ငံ ဝန်ကြီးချုပ် ဒါတို ဆရီ အန်နဝါ ဘင် အီဘရာဟင်တို့ မီဒီယာများနှင့်တွေ့ဆုံစဉ် နှစ်နိုင်ငံ အပြန်အလှန်ပြောကြားချက်များ

မလေးရှားနိုင်ငံ ဝန်ကြီးချုပ် ဒါတို ဆရီ အန်နဝါ ဘင် အီဘရာဟင်၏ ပြောကြားချက်

အဆွေတော် သမ္မတကြီး ဦးမင်းအောင်လှိုင်နဲ့ မြန်မာကိုယ်စားလှယ်အဖွဲ့များ ခင်ဗျာ၊ အခုလိုမျိုး ကျွန်တော်ဖိတ်ကြားတာကို လက်ခံပေးတဲ့အတွက်၊ မလေးရှားနိုင်ငံကို လာရောက်လည်ပတ်တဲ့အတွက် ကျေးဇူးတင်ရှိပါတယ်။

ကျွန်တော့်အနေနဲ့ Issue များစွာကို ဆွေးနွေးခဲ့ပါတယ်။ နှစ်နိုင်ငံအကြား ပူးပေါင်းဆောင်ရွက်မှုတွေနဲ့ ပတ်သက်ပြီးတော့ပါ။ ကျွန်တော်တို့ နှစ်နိုင်ငံအကြား ကာလရှည်ကြာ အကောင်းဆုံး ဆက်ဆံရေးတွေ ရှိခဲ့တာဖြစ်ပါတယ်။

မကြာသေးမီကာလကတော့ ဒီဆက်ဆံရေးအပေါ်မှာ တချို့သော အတားအဆီးတွေ ဖြစ်ပေါ်ခဲ့တာ ဖြစ်ပါတယ်။ ဒါပေမဲ့ အခုကတော့ ပူးပေါင်းဆောင်ရွက်မှုတွေကို မြှင့်တင်ရမယ့်အချိန် ဖြစ်နေပါပြီ။

အာဆီယံရဲ့ Mechanism အတွင်းမှာဆိုရင် ကျွန်တော့်အနေနဲ့ နားလည်တာကတော့ အဆွေတော်သမ္မတကြီးနဲ့ အဆွေတော်ရဲ့ အစိုးရတို့ အများကြီး ကြိုးစားအားထုတ်ခဲ့တာကိုလည်း ကျွန်တော်တို့အနေနဲ့ သိရှိပါတယ်။ ကျွန်တော်တို့အကြား ဆက်ဆံရေးတွေ ပိုမိုကောင်းမွန်အောင် ဆောင်ရွက်နိုင်ဖို့အတွက် အဆွေတော်တို့နိုင်ငံ မူဝါဒတွေပြောင်းတာတွေကိုလည်း ကျွန်တော့်အနေနဲ့ တွေ့ရပါတယ်။

အဆွေတော်တို့လို တိုင်းရင်းသားမျိုးစုံရှိပြီးတော့ ရှုပ်ထွေးလှတဲ့ အခြေအနေတွေ ရင်ဆိုင်နေရတဲ့ နိုင်ငံအနေနဲ့ အဆွေတော်တို့ နိုင်ငံအရေးကိစ္စကို ချဉ်းကပ်တဲ့အခါမှာ ဒီအခြေအနေကို ကျွန်တော်တို့အနေနဲ့ ထည့်သွင်းစဉ်းစားပြီး သိရှိနားလည်ဖို့ လိုပါတယ်။

ကျွန်တော်တို့ ဒီနေ့ အဆွေတော်နဲ့ ဆွေးနွေးခဲ့တာ လုံးဝကို ပွင့်ပွင့်လင်းလင်းနဲ့ ရိုးရိုးရှင်းရှင်း ဆွေးနွေးခဲ့တာဖြစ်တဲ့အတွက် များစွာ ကျေးဇူးတင်ပါတယ်။ ဒါဟာ ကျွန်တော်တို့ ရှေ့ဆက်ပြီးတော့ ဒီဆက်ဆံရေးတွေကို တိုးမြှင့်ဆောင်ရွက်ဖို့အတွက် တစ်ယောက်နဲ့တစ်ယောက် နားလည်မှုတွေကို မြှင့်တင်နိုင်ခဲ့တာ ဖြစ်ပါတယ်။

ကျွန်တော်တို့ ဖြေရှင်းရမယ့် ကိစ္စကတော့ ကျွန်တော်တို့ နှစ်နိုင်ငံကြား trade တို့၊ investment တို့ ပူးပေါင်းဆောင်ရွက်မှုတွေ၊ food၊ energy၊ capacity building အစရှိတဲ့ နယ်ပယ်တွေမှာ ကျွန်တော်တို့ ပူးပေါင်းဆောင်ရွက်မှုတွေ မြှင့်တင်ဖို့ ဖြစ်ပါတယ်။ နှစ်အလိုက် တိုးမြှင့်ဆောင်ရွက်သွားဖို့ လိုပါတယ်။ ၁၄၀ ရာခိုင်နှုန်းလောက်အထိ တိုးတက်လာအောင် စီးပွားရေးဆိုင်ရာ အခွင့်အလမ်းတွေအရ ကျွန်တော်တို့ ဆောင်ရွက်သွားဖို့ လိုပါတယ်။

အဆွေတော်အနေနဲ့ ပြောတာရှိပါတယ်။ ကျွန်တော့်ရဲ့ နိုင်ငံခြားရေးဝန်ကြီး Mr. Hasan မြန်မာနိုင်ငံမှာရှိနေတုန်း သူ့ရဲ့ counterpart မြန်မာနိုင်ငံခြားရေးဝန်ကြီးနဲ့ တွေ့တဲ့အခါမှာ သူတွေ့ဆုံခဲ့ရတဲ့ အခြေအနေတွေဟာ အင်မတန် ရလဒ်ကောင်းခဲ့တယ်ဆိုတာ ပြောပါတယ်။ အဆွေတော် သမ္မတကြီးအနေနဲ့ အခုလို ပူးပေါင်းဆောင်ရွက်ပေးမှုအပေါ် ကျေးဇူးတင်ကြောင်း ပြောကြားလိုပါတယ်။

ကိစ္စရပ်တစ်ခုကတော့ လက်ရှိအခြေအနေတွေမှာ ဖြစ်နေတာက နားလည်မှု လွဲမှားနေတဲ့ကိစ္စ၊ democratic reform တို့၊ domestic issues တို့ ဒါတွေကို နားလည်မှုလွဲနေတာဖြစ်ပါတယ်။ အဆွေတော်ကို ဘန်ကောက်မှာ တွေ့တဲ့အချိန်တုန်းက မြန်မာနိုင်ငံမှာ ငလျင်အပြီး အဆွေတော်နဲ့ ဘန်ကောက်မှာ တွေ့ပါတယ်။ အဆွေတော်က မူဝါဒနဲ့ ပတ်သက်ပြီး လက်ခံခဲ့တာဖြစ်တယ်။ ဆေးကုသမှုဆိုရင် ဘယ်သူမဆို ခွဲခြားမှုမရှိဘဲ တက်လို့ရတယ်။ ပြီးတော့ violence တွေ ဆက်မဖြစ်ဖို့ အတွက် အဆွေတော်တို့ မူဝါဒတွေပြောင်းပြီးတော့ ကြိုးစားဆောင်ရွက်နေတာလည်း ကျွန်တော်တွေ့ပါတယ်။ ဒီကိစ္စတွေကို အာဆီယံက ကျွန်တော့်မိတ်ဆွေတွေကိုလည်း ကျွန်တော် ပြောခဲ့တယ်။ ဒါကြောင့်မို့လို့ ဒီလိုမျိုး mechanism ဘယ်လို အကောင်အထည်ဖော်မလဲ။ ကျွန်တော် အဲဒီတုန်းက ပြောခဲ့တာကတော့ အာဆီယံခေါင်းဆောင်တွေကို ဒါခင်ဗျားတို့အပေါ်မှာပဲ မူတည်တယ်ဆိုပြီး ပြောခဲ့ပါတယ်။

ဒါကြောင့် ဒုတိယတစ်ခုကတော့ မြန်မာနိုင်ငံသားတွေကို ပြန်လည်ပို့ဆောင်ဖို့ကိစ္စ ဖြစ်ပါတယ်။ ကျွန်တော့် အတွေ့အကြုံအရ ဒီလိုမျိုး အရေးအတွက် အများကြီးနဲ့ ဘယ်နိုင်ငံမှ ပြန်လက်ခံချင်တယ်ဆိုတဲ့ ပုံစံမျိုးမရှိခဲ့ဘူးဆိုတာ ကျွန်တော့်အနေနဲ့ သိပါတယ်။ ဒါပေမဲ့ မြန်မာအစိုးရကတော့ ပြန်လက်ခံခဲ့ပါတယ်။ ကျွန်တော်တို့အနေနဲ့ ဒါကို အသိအမှတ်ပြုရမှာ ဖြစ်ပါတယ်။ ၁၄၀၀ ကျော်ကို မြန်မာတပ်မတော်ရေယာဉ်သင်္ဘောနဲ့ ပြန်ခေါ်သွားပြီဖြစ်ပါတယ်။ ဒါပေမဲ့ မှတ်တမ်းတွေ အပေါ်တော့ မူတည်ပါတယ်။ ပြည်ထဲရေးဝန်ကြီးဌာန နှစ်ခုမှာ သတ်မှတ်ထားတဲ့ မှတ်တမ်းတွေအပေါ်မှာတော့ မူတည်ပါတယ်။ ရှိရင်းစွဲ စည်းမျဉ်းစည်းကမ်းတွေအရ၊ သဘောတူညီချက်တွေအရ ကျွန်တော့်ဆီမှာ လူဦးရေ ၃၀၀၀ လောက် ကျန်ပါသေးတယ်။ ဒီအဖွဲ့တွေကိုလည်း မကြာသေးမီမှာ မြန်မာက ပြန်လည်လက်ခံသွားမှာ ဖြစ်ပါတယ်။

အခုလက်ရှိမှာ သူတို့က ရာဇဝတ်မှု ကျူးလွန်ထားတာ မရှိဘူး၊ ရှင်းလင်းတယ်ဆိုရင် အဆွေတော်တို့အနေနဲ့ ပြန်လည်လက်ခံသွားမယ်ဆိုတာ သိရပါတယ်။ အခုလိုမျိုး ပွင့်ပွင့်လင်းလင်းနဲ့ ဒီလိုမျိုး ဆောင်ရွက်ပေးတဲ့အတွက် ကျေးဇူးတင်ပါတယ်။ အဆွေတော်ရဲ့ အခုခရီးစဉ်ဟာ ကျွန်တော့်အတွက် အင်မတန် အရေးကြီးပါတယ်။ အခြားနိုင်ငံတွေအတွက်၊ ဒေသအတွက် အရေးကြီးပါတယ်။ ဒါကြောင့်မို့လို့ အခုလိုမျိုး လက်ခံပြီးတော့ မလေးရှားနိုင်ငံကို လာရောက်ပေးတာ အများကြီး ကျေးဇူးတင်ပါတယ်။

ပထမဆုံး ကျွန်တော်တို့ ဘန်ကောက်မှာတွေ့တော့ အဆွေတော်ပြောခဲ့တာ ကျွန်တော်မှတ်မိတယ်။ အဆွေတော်က ပွင့်လင်းတယ်၊ တခြားသူရဲ့အမြင်တွေကို နားထောင်လိုတယ်၊ အဲဒီလို ကျွန်တော် သဘောပေါက်ခဲ့တယ်။ အဲဒီလိုမြင်ပါတယ်။ အခု ခရီးစဉ်ကတော့ ဖြစ်နိုင်သမျှ ပူးပေါင်းဆောင်ရွက်မှုအားလုံးကို ကျွန်တော်တို့ ဆောင်ရွက်သွားမယ်။ ကျွန်တော်တို့ ပူးပေါင်းဆောင်ရွက်မှုတွေကို အဓိက တိုးမြှင့်သွားမယ်။ မြန်မာက ကျွန်တော်တို့ရဲ့ အသိုင်းအဝိုင်းထဲက မိသားစုဖြစ်ပါတယ်။ အထူးသဖြင့်တော့ အာဆီယံဆိုတဲ့ နောက်ခံအခြေအနေပါ မိသားစု ဖြစ်ပါတယ်။ Bilateral ကတော့ ကျွန်တော်တို့ မြန်မာနဲ့ မလေးရှားကြားမှာ ပူးပေါင်းဆောင်ရွက်မှုတွေ လုပ်သွားမှာ ဖြစ်ပါတယ်။ ကျေးဇူးတင်ပါတယ်။

ဒုတိယဝန်ကြီး ဒေါက်တာသောင်းနိုင်
ဖလမ်းမြို့ ဘာသာရေးခေါင်းဆောင်များ၊ ရပ်မိရပ်ဖများ၊ ဌာနဆိုင်ရာများနှင့်တွေ့ဆုံ

ဖလမ်း အောက်တိုဘာ ၈

ဆောက်လုပ်ရေးဝန်ကြီးဌာန ဒုတိယဝန်ကြီး ဒေါက်တာသောင်းနိုင်သည် ယနေ့နံနက်ပိုင်းတွင် ဖလမ်းမြို့နယ် အထွေထွေအုပ်ချုပ်ရေးဦးစီးဌာန အစည်းအဝေးခန်းမ၌ ဖလမ်းမြို့ရှိ ဘာသာရေး ခေါင်းဆောင်များ၊ ရပ်မိရပ်ဖများ ဌာနဆိုင်ရာများနှင့် တွေ့ဆုံသည်။

ပြောကြား

တွေ့ဆုံစဉ် ချင်းပြည်နယ်အကြမ်းဖက်ဖြစ်စဉ်များကြောင့် ပျက်စီးသွားသည့် ဌာနဆိုင်ရာ အဆောက်အအုံများနှင့် လူနေအဆောက်အအုံများကို အမြန်ဆုံး ပြင်ဆင် ဆောင်ရွက်လျက်ရှိပါကြောင်း၊ ဒေသခံပြည်သူများ၏ ကျန်းမာရေးစောင့်ရှောက်မှုသည်လည်း အရေးကြီးသည့်အတွက် လတ်တလောတွင် ယာယီဆေးရုံ ဖွင့်လှစ် ကုသပေးလျက်ရှိပြီး လိုအပ်သည့်ဆေးဝါးများနှင့် ဆေးရုံသုံးပစ္စည်းများ လုံလောက်စွာ ရရှိရေး စီမံဆောင်ရွက်လျက်ရှိကြောင်း၊ ပညာရေးနှင့်ပတ်သက်ပြီး အခြေခံအဆောက်အအုံများ ပြင်ဆင်ဆောင်ရွက်လျက်ရှိပြီး Grade -12 အောင်ချက်ရာခိုင်နှုန်း မြင့်မားရေးအတွက် ဝိုင်းဝန်းဆောင်ရွက်ပေးကြရန် လိုကြောင်း၊ ထို့အပြင် လူငယ်များနေရပ်ပြန်လာကာ ဒေသဖွံ့ဖြိုးရေးများတွင် ပါဝင်လာစေရေး ပူးပေါင်းဆောင်ရွက်ပေးကြစေလိုကြောင်း ပြောကြားသည်။

ဆက်လက်၍ ချင်းပြည်နယ် လျှပ်စစ်၊ စွမ်းအင်၊ စက်မှုနှင့် လမ်းပန်းဆက်သွယ်ရေးဝန်ကြီး ဦးနေလင်းအောင်က ပြန်လည်ထူထောင်ရေးဆောင်ရွက်ရာတွင် ဌာနဆိုင်ရာများနှင့်အတူ ရပ်မိရပ်ဖများ၊ ဘာသာရေးခေါင်းဆောင်များနှင့် ဒေသခံပြည်သူများ စည်းစည်းလုံးလုံး ပူးပေါင်းဆောင်ရွက်ရန်အရေးကြီးကြောင်း၊ ပြန်လည်ထူထောင်ရေးကာလတွင် ရေရရှိရေး၊ လျှပ်စစ်မီးရရှိရေး၊ လမ်းတံတားများကောင်းမွန်ရေး ဆောင်ရွက်ပေးလျက်ရှိကြောင်း၊ ဌာနဆိုင်ရာ ဝန်ထမ်းများအနေဖြင့် မိမိတာဝန်ကျရာ ဒေသအကျိုးကိုရှေးရှု၍ ကိုယ်စွမ်းဉာဏ်စွမ်းရှိသရွေ့ ကြိုးပမ်းဆောင်ရွက်သွားကြရန်လိုကြောင်း ဆွေးနွေးပြောကြားသည်။

ထို့ပြင် တက်ရောက်လာသည့် ဘာသာရေးခေါင်းဆောင်များ၊ ရပ်မိရပ်ဖများက ဒေသ၏ လိုအပ်ချက်များကို ရှင်းလင်းတင်ပြကြရာ တင်ပြချက်များ အပေါ် ကော်မတီဝင်များက ရှင်းလင်းဆွေးနွေးကာ ဒုတိယဝန်ကြီးနှင့် ပြည်နယ်ဝန်ကြီးတို့က ပေါင်းစပ်ညှိနှိုင်းဆောင်ရွက်ပေးသည်။

ယမန်နေ့ကလည်း ဒုတိယဝန်ကြီးနှင့်အဖွဲ့သည် အမှတ်(၂) အခြေခံပညာ အထက်တန်းကျောင်းသို့ သွားရောက်ကာ ကျောင်းသား ကျောင်းသူများ အေးချမ်းစွာ ပညာသင်ကြားနေမှုများကို ကြည့်ရှုအားပေးပြီး ကျောင်းသား ကျောင်းသူများအတွက် အာဟာရဖြည့်စွက်စာများ ပေးဝေခဲ့ကြောင်း သိရသည်။

ခရိုင်(ပြန်/ဆက်)

ပြည့်ဝဆီများကို တတ်နိုင်သမျှ လျှော့စား၍ အသွင်ပြောင်းဆီများ စားသုံးခြင်းကို လုံးဝရှောင်ကြဉ်ကြပါစို့

ပြည်ထောင်စုသမ္မတ မြန်မာနိုင်ငံတော် နိုင်ငံတော်သမ္မတ ဦးမင်းအောင်လှိုင်၏ ပြောကြားချက်

အဆွေတော် မလေးရှားနိုင်ငံ ဝန်ကြီးချုပ် ဒါတို ဆရီ အန်နဝါဘင် အီဘရာဟင်နဲ့ နှစ်ဖက်ကိုယ်စားလှယ်များ၊ မီဒီယာအဖွဲ့ဝင်များအားလုံး မင်္ဂလာအပေါင်းနဲ့ ပြည့်စုံပါစေကြောင်း နှုတ်ခွန်းဆက်သအပ်ပါတယ်။ ကျွန်တော့်အနေနဲ့ မလေးရှားနိုင်ငံဝန်ကြီးချုပ်ရဲ့ ဖိတ်ကြားချက်အရ တရားဝင်ခရီးစဉ် လာရောက်ခဲ့ခြင်း ဖြစ်ပါတယ်။ နိုင်ငံတော်သမ္မတတာဝန်ထမ်းဆောင်ပြီးတဲ့နောက်ပိုင်းမှာ ပထမဦးဆုံး မလေးရှားနိုင်ငံခရီးစဉ်ဖြစ်ပေမယ့် အာဆီယံနိုင်ငံကို သွားတာတော့ ပဥ္စမမြောက်နိုင်ငံခရီးစဉ်လည်း ဖြစ်ပါတယ်။

မလေးရှားနိုင်ငံကို ကျွန်တော် အရင်တုန်းက သုံးကြိမ် ရောက်ခဲ့ဖူးပါတယ်။ တပ်မတော်မှာ တာဝန်ထမ်းဆောင်စဉ် သုံးကြိမ် ရောက်ခဲ့ဖူးပါတယ်။ အခု ခရီးစဉ်မှာ မလေးရှားနိုင်ငံရဲ့ တိုးတက်မှုတွေ၊ သာယာလှပမှုတွေ၊ ကွာလာလမ်ပူရဲ့ သာယာလှပမှုတွေ၊ တက်ကြွစွာ လှုပ်ရှားနေတာတွေ တွေ့ရတဲ့အခါမှာ အရင်က လာခဲ့တဲ့အကြိမ်ထက် များစွာပြောင်းလဲတာကို တွေ့ရှိရပါတယ်။ ဒီအတွက်လည်း မလေးရှားနိုင်ငံကိုချီးကျူးပါကြောင်း ကျွန်တော်ပြောလိုပါတယ်။

ကျွန်တော်တို့ နှစ်နိုင်ငံ ဆက်ဆံရေးဟာ လာမယ့် ၂၀၂၈ ခုနှစ်ဆိုရင် နှစ် ၇၀ ပြည့်တော့မှာ ဖြစ်ပါတယ်။ ဒီအတွက်လည်း မလေးရှားနိုင်ငံ ဝန်ကြီးချုပ်နဲ့ နှစ်နိုင်ငံ အထိမ်းအမှတ်အခမ်းအနားတွေ ဒီထက်ပိုပြီး ဆောင်ရွက်နိုင်ဖို့အတွက်လည်း ဆွေးနွေးနိုင်ခဲ့ပါတယ်။

ကျွန်တော်တို့ နှစ်နိုင်ငံဟာ ကိုလိုနီလက်အောက်မှာ အတူကျရောက်ခဲ့တဲ့ နိုင်ငံတွေဖြစ်ပါတယ်။ အရှေ့တောင်အာရှ ကျွန်းဆွယ်နိုင်ငံတွေဖြစ်ပြီးတော့ နီးကပ်တဲ့ ဆက်ဆံရေးလည်း ရှိပါတယ်။ ဒါ့အပြင်လည်း မြန်မာနိုင်ငံ အာဆီယံအဖွဲ့ဝင်နိုင်ငံဖြစ်ရေးအတွက်လည်း ၁၉၉၇ ခုနှစ်မှာ မလေးရှားနိုင်ငံကနေ စတင်ထောက်ခံ စည်းရုံးဆောင်ရွက်ခဲ့တာ ဖြစ်ပါတယ်။ ဒါကြောင့် အာဆီယံနိုင်ငံထဲမှာလည်း ကာလရှည်ကြာစွာ ပူးပေါင်းဆောင်ရွက်ခဲ့တဲ့ မိတ်ဖက်နိုင်ငံတွေဖြစ်ကြောင်း ကျွန်တော်တို့ ပြောလိုပါတယ်။

ဒီနေ့ ကျွန်တော်တို့ နှစ်နိုင်ငံ ဆွေးနွေးပွဲက နှစ်နိုင်ငံ ချစ်ကြည်ရင်းနှီးမှု ပိုမိုတိုးတက်ခိုင်မာစေဖို့နဲ့ ပူးပေါင်းဆောင်ရွက်မှုတွေ တိုးမြှင့်ဆောင်ရွက်နိုင်ဖို့အတွက်လည်း အထောက်အကူပြုလိမ့်မယ်လို့ ကျွန်တော်ယုံကြည်ပါတယ်။ ကဏ္ဍပေါင်းစုံ သုံးသပ်ခဲ့ပြီးတော့မှ လက်တွေ့ ပူးပေါင်းဆောင်ရွက်မယ့် နယ်ပယ်တွေကိုလည်း ကျွန်တော်တို့ ဆွေးနွေးနိုင်ခဲ့ပါတယ်။

အထူးသဖြင့် လွှတ်တော်အချင်းချင်း ပူးပေါင်းဆောင်ရွက်ရေး၊ စီးပွားရေး၊ ကုန်သွယ်ရေးနဲ့ ရင်းနှီးမြှုပ်နှံမှု၊ စိုက်ပျိုးမွေးမြူရေး၊ သိပ္ပံနှင့်နည်းပညာ၊ မူးယစ်ဆေးဝါးနှင့် အွန်လိုင်းလိမ်လည်မှု တိုက်ဖျက်ရေး၊ လူ့စွမ်းအားအရင်းအမြစ်၊ ပြည်သူအချင်းချင်း ထိတွေ့ဆက်ဆံမှုနယ်ပယ်တွေကို ကျယ်ကျယ်ပြန့်ပြန့် ဆောင်ရွက်နိုင်ဖို့ အလားအလာတွေလည်း ဆွေးနွေးနိုင်ခဲ့ပါတယ်။

အဆွေတော်နဲ့ နှစ်ဖက် ကိုယ်စားလှယ်များ၊ မီဒီယာများ ခင်ဗျား…

မလေးရှားနိုင်ငံဟာ မြန်မာနိုင်ငံရဲ့ ကုန်သွယ်ဖက်နိုင်ငံတွေထဲမှာ အဆင့် (၄) နဲ့ ရင်းနှီးမြှုပ်နှံမှုမှာ အဆင့် (၉) ရှိနေပါတယ်။ အခု ခရီးစဉ်အတွင်းမှာ နှစ်နိုင်ငံ စီးပွားရေးလုပ်ငန်းရှင်တွေကြားမှာ ပူးပေါင်းဆောင်ရွက်နိုင်ခြင်းက နှစ်နိုင်ငံ ကုန်သွယ်ရေးနဲ့ ရင်းနှီးမြှုပ်နှံမှုကို မြှင့်တင်နိုင်မယ့် အခွင့်အရေးဖြစ်တယ်လို့ ပြောချင်ပါတယ်။ အခု ကျွန်တော်တို့ ဆွေးနွေးမှုအတွင်းမှာလည်း နှစ်နိုင်ငံ အဓိကမဏ္ဍိုင်ဖြစ်တဲ့ စီးပွားရေး၊ ကုန်သွယ်ရေးနဲ့ ရင်းနှီးမြှုပ်နှံမှု ပူးပေါင်းဆောင်ရွက်ရေး ကိစ္စတွေကိုလည်း အလေးထားပြီး ဆွေးနွေးနိုင်ခဲ့ပါတယ်။

အလားတူပါပဲ နှစ်နိုင်ငံကုန်သွယ်မှုတိုးမြှင့်နိုင်ဖို့အတွက်လည်း စိုက်ပျိုးရေး၊ ရေထွက်ပစ္စည်း၊ အထည်အလိပ်နဲ့ အစားအစာကဏ္ဍ၊ တန်ဖိုးမြှင့်ပစ္စည်း ထုတ်လုပ်ရေး၊ ကုန်သွယ်မှု အဟန့်အတားတွေ လျှော့ချပြီး နှစ်နိုင်ငံဈေးကွက် အပြန်အလှန်ဝင်ရောက်ရေးနဲ့ ကမ္ဘာ့ Halal ဈေးကွက်ကို အတူတကွ ဝင်ရောက်နိုင်ဖို့အတွက်လည်း တွန်းအားပေးဆောင်ရွက်သွားမှာလည်း ဖြစ်ပါတယ်။ အထူးသဖြင့် စိုက်ပျိုးရေးနဲ့ အခြေခံအဆောက်အအုံကဏ္ဍမှာ မလေးရှားနိုင်ငံရဲ့ နည်းပညာနဲ့ ရင်းနှီးမြှုပ်နှံမှုကို ကြိုဆိုပါကြောင်းနဲ့ ဆီအုန်းနဲ့ ရော်ဘာ၊ စားသောက်ကုန်ထုတ်လုပ်မှု နည်းပညာကဏ္ဍမှာလည်း ပိုမိုကျယ်ပြန့်စွာ ဆောင်ရွက်သွားဖို့လည်း ကျွန်တော်တို့ ဆွေးနွေးနိုင်ခဲ့ပါတယ်။

ဒါ့အပြင် MSME လုပ်ငန်းတွေကြားမှာ ချိတ်ဆက်မှုနဲ့ ဒစ်ဂျစ်တယ်စီးပွားရေးကဏ္ဍ ပူးပေါင်းဆောင်ရွက်မှုတွေကိုလည်း မြှင့်တင်သွားမှာဖြစ်ပါတယ်။ စီးပွားရေး၊ ကူးသန်းရောင်းဝယ်မှုနဲ့ ရင်းနှီးမြှုပ်နှံမှုကို အထောက်အကူပြုနိုင်ဖို့အတွက် နှစ်နိုင်ငံ သံတမန်ဆက်ဆံရေး ပိုမိုခိုင်မာစေဖို့အတွက် နှစ်နိုင်ငံလေကြောင်းလိုင်း တိုးချဲ့ပျံသန်းရေးကိစ္စတွေကိုလည်း အပြုသဘော ကျွန်တော်တို့ ဆွေးနွေးနိုင်ခဲ့ပါတယ်။ ကျွန်တော်တို့ နှစ်နိုင်ငံရဲ့ စီးပွားရေး ပူးပေါင်းဆောင်ရွက်မှု မြှင့်တင်ခြင်းဟာ နှစ်နိုင်ငံ ပြည်သူတွေအတွက် တကယ်လက်တွေ့ကျတဲ့ စီးပွားရေးအကျိုးအမြတ်တွေနဲ့ အလုပ်အကိုင် အခွင့်အလမ်းတွေကို ဖန်တီးပေးနိုင်မယ်လို့ ယုံကြည်ပါတယ်။ ဒီလို အခွင့်အလမ်းကောင်းတွေရှိတဲ့ မြန်မာနိုင်ငံမှာ မလေးရှားနိုင်ငံရဲ့ နယ်ပယ်ကဏ္ဍစုံက စီးပွားရေးလုပ်ငန်းရှင်တွေ လာရောက်ရင်းနှီးမြှုပ်နှံဖို့လည်း ကျွန်တော် ဖိတ်ခေါ်လိုပါတယ်။ နှစ်နိုင်ငံကြားမှာ ဗီဇာကင်းလွတ်ခွင့်နဲ့ တိုက်ရိုက်လေကြောင်းဆက်သွယ်မှုတွေ ရှိနေတာကို အခြေခံပြီး နှစ်နိုင်ငံအကြား ခရီးသွားလာမှု၊ ယဉ်ကျေးမှုဖလှယ်ရေးနဲ့ ပြည်သူအချင်းချင်း ထိတွေ့ဆက်ဆံမှုတွေကို တိုးမြှင့်နိုင်မယ့် အလားအလာတွေလည်း ရှိနေပါတယ်။

အဆွေတော်ဝန်ကြီးချုပ်နဲ့ နှစ်ဖက် ကိုယ်စားလှယ်များ၊ မီဒီယာအဖွဲ့ဝင်များ ခင်ဗျား…

အခုလို တွေ့ဆုံဆွေးနွေးမှုအတွင်းမှာ နှစ်နိုင်ငံကြားမှာ အင်မတန်အရေးပါတဲ့ အလုပ်သမားရေးရာ ပူးပေါင်းဆောင်ရွက်မှုနဲ့ မြန်မာအလုပ်သမားတွေရဲ့ ရပိုင်ခွင့်ဆိုင်ရာကိစ္စရပ်တွေကိုလည်း ကျွန်တော်တို့ အဓိကထားပြီး အလေးပေးဆွေးနွေးနိုင်ခဲ့ပါတယ်။ မလေးရှားနိုင်ငံရဲ့ စီးပွားရေးနဲ့ အခြေခံအဆောက်အအုံ ဖွံ့ဖြိုးတိုးတက်ရေးလုပ်ငန်းတွေမှာ ပါဝင်ဆောင်ရွက်ပေးလျက်ရှိတဲ့ မြန်မာရွှေ့ပြောင်းအလုပ်သမားတွေရဲ့ အခန်းကဏ္ဍကိုလည်း အသိအမှတ်ပြုပါကြောင်းနဲ့ သူတို့ရဲ့လုပ်ငန်းခွင် ဘေးအန္တရာယ်လုံခြုံရေး၊ ရသင့်ရထိုက်တဲ့ အခွင့်အရေးနဲ့ အကာအကွယ်များ ရရှိဖို့၊ လူမှုဖူလုံရေးနဲ့ စောင့်ရှောက်မှုတွေ ပိုမိုကောင်းမွန်လာစေဖို့အတွက်လည်း မလေးရှားအစိုးရနဲ့ နီးကပ်စွာ ပူးပေါင်းဆောင်ရွက်သွားဖို့ သဘောတူညီခဲ့ပါတယ်။

ဒါ့အပြင် အလုပ်သမားတွေ တရားဝင်လမ်းကြောင်းကနေ တစ်ဆင့် လာရောက်ပြီးတော့မှ စနစ်တကျ လုပ်ကိုင်နိုင်ဖို့၊ ခေါင်းပုံဖြတ်ခံရမှုကနေ ကာကွယ်နိုင်ဖို့၊ ဗီဇာနဲ့ အလုပ်လုပ်ကိုင်ခွင့် ပါမစ်ဆိုင်ရာကိစ္စတွေ ချောမွေ့စေဖို့၊ နှစ်နိုင်ငံ အလုပ်သမားသဘောတူညီချက် MoU များအတိုင်း ထိရောက်စွာ အကောင်အထည်ဖော်ဖို့လည်း ကျွန်တော်တို့ ဆွေးနွေးခဲ့ပါတယ်။ မလေးရှားနိုင်ငံ လူဝင်မှုကြီးကြပ်ရေး ထိန်းသိမ်းရေးစခန်းတွေမှာ ရောက်ရှိနေတဲ့ မြန်မာနိုင်ငံသားတွေကို နိုင်ငံသားစိစစ်ပြီးတော့ မြန်မာနိုင်ငံသားအဖြစ် အတည်ပြုထားတဲ့ သူတွေကိုလည်း ပြန်လည်ခေါ်ဆောင်ရေး ဆွေးနွေးနိုင်ခဲ့ပါတယ်။ ဒီလိုစိစစ်ပြီးတဲ့သူတွေကိုလည်း အမြန်ဆုံးခေါ်နိုင်ဖို့အတွက် ကျွန်တော် စီစဉ်ဆောင်ရွက်သွားမှာဖြစ်ကြောင်းလည်း ပြောလိုပါတယ်။ ဒီအချိန်က ရာသီဥတုကောင်းမွန်တဲ့အချိန် ဖြစ်တဲ့အတွက်ကြောင့် ကျွန်တော့်တပ်မတော်(ရေ)က သင်္ဘောတွေစေလွှတ်ပြီးတော့မှ အမြန်ဆုံးခေါ်ဆောင်သွားမှာဖြစ်ကြောင်းလည်း ကျွန်တော်ပြောလိုပါတယ်။ ဒီအတွက် မလေးရှားအစိုးရအနေနဲ့လည်း ဒါကို ခွင့်ပြုပေးနိုင်ဖို့အတွက်လည်း မေတ္တာရပ်ခံလိုပါတယ်။ ကျွန်တော့်ရဲ့ ကိုယ်စားလှယ်အဖွဲ့မှာပါလာတဲ့ အလုပ်သမားဝန်ကြီးလည်း မလေးရှားနိုင်ငံ အလုပ်သမားဝန်ကြီးနဲ့ တွေ့ဆုံဆွေးနွေးနိုင်ခဲ့မယ်လို့ ကျွန်တော် မျှော်လင့်ပါတယ်။ မလေးရှားနိုင်ငံမှာ ရောက်ရှိလုပ်ကိုင်နေတဲ့ မြန်မာအလုပ်သမားတွေရဲ့ လုပ်အားနဲ့ ကြိုးပမ်းမှုတွေဟာ နှစ်နိုင်ငံစလုံးရဲ့ စီးပွားရေးနဲ့ ချစ်ကြည်ရင်းနှီးမှုအတွက် များစွာအဓိကကျပြီး မလေးရှားအစိုးရရဲ့ ကူညီစောင့်ရှောက်မှုတွေအတွက်လည်း ကျေးဇူးတင်ရှိကြောင်းလည်း ကျွန်တော် ပြောလိုပါတယ်။

အဆွေတော်ဝန်ကြီးချုပ်နဲ့ နှစ်ဖက် ကိုယ်စားလှယ်များ၊ မီဒီယာအဖွဲ့ဝင်များ ခင်ဗျား…

မြန်မာနိုင်ငံမှာ အွန်လိုင်းလိမ်လည်မှု၊ အွန်လိုင်းရာဇဝတ်မှုနဲ့ မူးယစ်ဆေးဝါးတိုက်ဖျက်ရေးတွေကိုလည်း အမျိုးသားရေးတာဝန်တစ်ရပ်အဖြစ် သတ်မှတ်ပြီးတော့မှ Zero tolerance အဖြစ် ချမှတ်ပြီးဆောင်ရွက်နေပါတယ်။ အခု ဆွေးနွေးမှုတွေအတွင်းမှာလည်း ကျွန်တော်တို့ ဒေသတွင်းနဲ့ နှစ်နိုင်ငံစလုံးရဲ့ လုံခြုံရေး၊ တည်ငြိမ်ရေးနဲ့ ပြည်သူတွေရဲ့ လူမှုစီးပွားဘဝ ကြီးမားစွာ ခြိမ်းခြောက်နေတဲ့ မူးယစ်ဆေးဝါးတားဆီးနှိမ်နင်းရေးနဲ့ အွန်လိုင်းလိမ်လည်မှုများ တိုက်ဖျက်ရေးတို့ကိုလည်း အထူးအလေးထားပြီး အနီးကပ် ပူးပေါင်းဆောင်ရွက်သွားကြဖို့အတွက် သဘောတူညီခဲ့ကြပါတယ်။ နယ်စပ်ဖြတ်ကျော်ရာဇဝတ်မှုများဖြစ်တဲ့ မူးယစ်ဆေးဝါး တရားမဝင်ထုတ်လုပ်မှု၊ သယ်ဆောင်မှု၊ ရောင်းဝယ်မှုတွေကိုလည်း ထိရောက်စွာ တားဆီးနိုင်ဖို့အတွက် သတင်းအချက်အလက် ဖလှယ်မှုနဲ့ တရားဥပဒေစိုးမိုးရေးအဖွဲ့အစည်းတွေကြားမှာ ချိတ်ဆက်ဆောင်ရွက်ခြင်း၊ ပူးပေါင်းဆောင်ရွက်ခြင်းတွေကို မြှင့်တင်သွားမှာဖြစ်ပါတယ်။

ဒါ့အပြင် ပြည်သူတွေကြားမှာ ဒုက္ခပေးနေတဲ့ အွန်လိုင်းလိမ်လည်မှုလုပ်ငန်းတွေနဲ့ ဆိုက်ဘာရာဇဝတ်မှု ကွန်ရက်တွေကိုလည်း အမြစ်ပြတ်ချေမှုန်းနိုင်ဖို့အတွက် နှစ်နိုင်ငံ ရဲတပ်ဖွဲ့ဝင်တွေအကြား၊ လုံခြုံရေးအဖွဲ့ဝင်တွေအကြား အချိန်နဲ့တစ်ပြေးညီ ပူးပေါင်းဆောင်ရွက်သွားမှာဖြစ်ပြီးတော့ လူကုန်ကူးမှုတွေကနေ ကာကွယ်တားဆီးရေးနဲ့ ဘေးကင်းစွာ ကယ်တင်စောင့်ရှောက်ရေးကိစ္စတွေကိုလည်း အပြုသဘောဆွေးနွေးနိုင်ခဲ့ပါတယ်။ မူးယစ်ဆေးဝါးနဲ့ အွန်လိုင်းလိမ်လည်မှု ကင်းစင်ပြီး လုံခြုံစိတ်ချရတဲ့ ဒေသပတ်ဝန်းကျင်တစ်ခု ဖန်တီးနိုင်ဖို့အတွက် မလေးရှားနိုင်ငံနဲ့အတူ လက်တွဲပြီး တက်ကြွစွာ ဆက်လက်ပူးပေါင်းဆောင်ရွက်သွားမှာဖြစ်ကြောင်း အာမခံပြောကြားလိုပါတယ်။ မြန်မာနိုင်ငံတွင်းမှာ အခက်အခဲ ကြုံနေရတဲ့ မလေးရှားနိုင်ငံသားတွေကိုလည်း ကူညီပေးပြီး နေရပ်ပြန်လည်ပို့ဆောင်ရေး ဆောင်ရွက်ပေးလျက်ရှိတဲ့အတွက် နှစ်နိုင်ငံ နိုင်ငံသားတွေနဲ့ သက်ဆိုင်တဲ့ လူဝင်မှုကြီးကြပ်ရေး၊ အလုပ်သမားရေးရာ၊ နေရပ်ပြန်လည်ပို့ဆောင်ရေးနဲ့ ကူညီကယ်ဆယ်ရေးကိစ္စတွေကိုလည်း အဆင်ပြေချောမွေ့စွာ ဆောင်ရွက်နိုင်ဖို့၊ နီးကပ်စွာ ပူးပေါင်းဆောင်ရွက်နိုင်ဖို့အတွက်လည်း ကျွန်တော်တို့ ဆွေးနွေးနိုင်ခဲ့ကြပါတယ်။

အဆွေတော်ဝန်ကြီးချုပ်နဲ့ နှစ်ဖက် ကိုယ်စားလှယ်များ၊ မီဒီယာအဖွဲ့ဝင်များ ခင်ဗျား…

ကျွန်တော့်ရဲ့ အခု ခရီးစဉ်ကနေတစ်ဆင့် နှစ်နိုင်ငံအကြား ချစ်ကြည်ရင်းနှီးမှု၊ အပြန်အလှန်နားလည်မှုနဲ့ ပူးပေါင်းဆောင်ရွက်မှုတွေကို အရှိန်အဟုန်မြှင့်တင် ဆောင်ရွက်နိုင်မယ်လို့ ကျွန်တော်ယုံကြည်ပါတယ်။ ကျွန်တော့်အနေနဲ့ မလေးရှားနိုင်ငံ အစိုးရ၊ ပြည်သူတွေနဲ့အတူ နှစ်နိုင်ငံဆက်ဆံရေး ပိုမိုတိုးတက်လာစေဖို့ လက်တွဲဆောင်ရွက်သွားမှာ ဖြစ်တယ်လို့ ထပ်လောင်းဆန္ဒပြုပါတယ်။ အခါအခွင့်ကြုံတဲ့ အချိန်မှာလည်း မလေးရှားနိုင်ငံ အဆွေတော် ဝန်ကြီးချုပ်ကိုလည်း မြန်မာနိုင်ငံကို ချစ်ကြည်ရေးခရီးလာရောက်ဖို့ ကျွန်တော်ဖိတ်ကြားခဲ့ပါကြောင်း အသိပေးလိုပါတယ်။

မိုင်းပျဉ်းမြို့၌ စာဖတ်ရှိန်မြှင့်တင်ရေး ကွင်းဆင်းဆောင်ရွက်

မိုင်းပျဉ်း အောက်တိုဘာ ၈

ရှမ်းပြည်နယ်(အရှေ့ပိုင်း) မိုင်းပျဉ်းမြို့ ပြန်ကြားရေးနှင့်ပြည်သူ့ဆက်ဆံရေးဦးစီးဌာနက ကျေးရွာစာသင်ကျောင်းသို့ စာဖတ်ရှိန်မြှင့်တင်ရေး နယ်လှည့်ကွင်းဆင်းဆောင်ရွက်မှုကို အောက်တိုဘာ ၇ ရက် မွန်းလွဲပိုင်းက ယမ်းမိုင်-အမက(မူလွန်)၌ ဆောင်ရွက်သည်။

ထိုသို့ ဆောင်ရွက်ရာတွင် ပြန်ကြားရေးနှင့် ပြည်သူ့ဆက်ဆံရေးဦးစီးဌာန မြို့နယ်ဦးစီးမှူးက အသိပညာနှင့် အတတ်ပညာအကြောင်း၊ စာပေ၏ အကျိုးကျေးဇူးအကြောင်းနှင့် စမတ်ဖုန်းသုံးခြင်း၏ ကောင်းကျိုး/ဆိုးကျိုးများအကြောင်း၊ လူကုန်ကူးမှုအန္တရာယ်နှင့် မူးယစ်ဆေးဝါးအန္တရာယ်အကြောင်းတို့ကို ဆွေးနွေးဟောပြောသည်။ ထို့နောက် ပြန်ကြားရေးနှင့်ပြည်သူ့ဆက်ဆံရေးဦးစီးဌာနမှ ဝန်ထမ်းများက အသိပညာပေးနံရံကပ်စာစောင်များ ပြသရာ ကျောင်းသားကျောင်းသူများ စိတ်ပါဝင်စားစွာ လေ့လာကြည့်ရှုခဲ့ကြောင်း သိရသည်။

နန်းသန္တာဦး(ပြန်/ဆက်)

နိုင်ငံတော်သမ္မတ ဦးမင်းအောင်လှိုင် ဦးဆောင်သည့် မြန်မာအဆင့်မြင့် ကိုယ်စားလှယ်အဖွဲ့ မလေးရှားနိုင်ငံမှ မြန်မာနိုင်ငံသို့ ပြန်လည်ရောက်ရှိ

နေပြည်တော် အောက်တိုဘာ ၈

ပြည်ထောင်စု သမ္မတ မြန်မာနိုင်ငံတော် နိုင်ငံတော် သမ္မတ ဦးမင်းအောင်လှိုင် ဦးဆောင်သည့် မြန်မာအဆင့်မြင့် ကိုယ်စားလှယ် အဖွဲ့သည် မလေးရှားနိုင်ငံ ဝန်ကြီးချုပ် ဒါတို ဆရီ အန်နဝါ ဘင် အီဘရာဟင်၏ ဖိတ်ကြားချက်အရ မလေးရှားနိုင်ငံသို့ တရားဝင်ခရီးစဉ် (Official Visit)သွားရောက်ခဲ့ပြီး ယနေ့မွန်းလွဲပိုင်းတွင် မလေးရှားနိုင်ငံ ကွာလာလမ်ပူ အပြည်ပြည်ဆိုင်ရာလေဆိပ်မှအထူးလေယာဉ်ဖြင့် မြန်မာနိုင်ငံသို့ ပြန်လည် ထွက်ခွာကြသည်။

နိုင်ငံတော်သမ္မတ ဦးမင်းအောင်လှိုင်အား မလေးရှားနိုင်ငံ ကွာလာလမ်ပူ အပြည်ပြည်ဆိုင်ရာလေဆိပ်၌ ဂုဏ်ပြုတပ်ဖွဲ့က ကော်ဇောနီ၏ တစ်ဖက်တစ်ချက်စီတွင် နေရာယူအလေးပြု၍ ဂုဏ်ပြုနှုတ်ဆက်ကြစဉ်။

နိုင်ငံတော်သမ္မတ ဦးဆောင်သည့် မြန်မာအဆင့်မြင့် ကိုယ်စားလှယ်အဖွဲ့အား မလေးရှားနိုင်ငံ ရင်းနှီးမြှုပ်နှံမှု၊ ကုန်သွယ်ရေးနှင့် စက်မှုဝန်ကြီး မစ္စတာ ဒါတွတ်ဆရီ ဂျိုဟာရီ အဗ္ဗဒူလ် ဂါနီ ဦးဆောင်သည့် မလေးရှားနိုင်ငံအစိုးရ အဖွဲ့မှ တာဝန်ရှိသူများ၊ မလေးရှားနိုင်ငံဆိုင်ရာ မြန်မာနိုင်ငံ သံအမတ်ကြီး ဦးအောင်ကျော်မိုး၊ မြန်မာစစ်သံ (ကြည်း၊ရေ၊ လေ) ဗိုလ်မှူးချုပ် ညီညီဦးနှင့် တာဝန်ရှိသူများက လေဆိပ်၌ ရင်းနှီးနွေးထွေးစွာ ပို့ဆောင်နှုတ်ဆက်ကြသည်။

ထိုသို့ ပို့ဆောင်နှုတ်ဆက်စဉ် ဂုဏ်ပြုတပ်ဖွဲ့က ကော်ဇောနီ၏ တစ်ဖက်တစ်ချက်စီတွင် နေရာယူ အလေးပြု၍ ဂုဏ်ပြုနှုတ်ဆက်ကြသည်။

ပြည်ထောင်စု သမ္မတ မြန်မာနိုင်ငံတော် နိုင်ငံတော်သမ္မတနှင့်အတူ ခရီးစဉ်တွင် လိုက်ပါသွားကြသည့် ပြည်ထောင်စုဝန်ကြီးများဖြစ်ကြသော ဦးခင်မောင်ရီ၊ ဦးတင်မောင်ဆွေ၊ ဦးမင်းနောင်၊ ဦးမြင့်ကြိုင်၊ ဦးမောင်မြင့်၊ ဦးထွန်းအုံ၊ ရခိုင်ပြည်နယ် ဝန်ကြီးချုပ် ဦးနိုင်ဦး၊ ဧရာဝတီတိုင်းဒေသကြီး ဝန်ကြီးချုပ် ဦးအေးကျော်၊ ကာကွယ်ရေးဦးစီးချုပ်ရုံးမှ အဆင့်မြင့် တပ်မတော် အရာရှိကြီးများ၊ ဒုတိယဝန်ကြီးများနှင့် တာဝန်ရှိသူများ ပြန်လည်လိုက်ပါလာကြသည်။

နိုင်ငံတော်သမ္မတသည် ခရီးစဉ်အတွင်း မလေးရှားနိုင်ငံဝန်ကြီးချုပ်နှင့် တွေ့ဆုံ၍ နှစ်နိုင်ငံ ဆွေးနွေးပွဲ ကျင်းပပြုလုပ်ခြင်း၊ သတင်းစာရှင်းလင်းပွဲ ပြုလုပ်ခြင်း၊ ပူးပေါင်းဆောင်ရွက်ရေး ဆွေးနွေးပွဲပြုလုပ်ခြင်းတို့ကို ဆောင်ရွက်နိုင်ခဲ့ပြီး နှစ်နိုင်ငံအကြား ချစ်ကြည်ရင်းနှီးမှုနှင့် ထိတွေ့ဆက်ဆံမှုများ မြှင့်တင်နိုင်ရေးဆိုင်ရာ ကိစ္စရပ်များ၊ ရင်းနှီးမြှုပ်နှံမှုနှင့် စီးပွားရေး ပူးပေါင်းဆောင်ရွက်မှုများ တိုးမြှင့်ရေးဆိုင်ရာကိစ္စရပ်များနှင့် အခြား နယ်ပယ်ပေါင်းစုံ၊ ကဏ္ဍပေါင်းစုံတို့တွင် နှစ်နိုင်ငံပူးပေါင်းဆောင်ရွက်မှုများ တိုးမြှင့်ရေးဆိုင်ရာ ကိစ္စရပ်များကို ရင်းနှီးပွင့်လင်းစွာ အမြင်ချင်းဖလှယ် ဆွေးနွေးနိုင်ခဲ့သည်။

ထို့နောက် နိုင်ငံတော်သမ္မတ ဦးမင်းအောင်လှိုင် ဦးဆောင်သည့် မြန်မာအဆင့်မြင့် ကိုယ်စားလှယ် အဖွဲ့သည် ညနေပိုင်းတွင် နေပြည်တော်လေဆိပ်သို့ပြန်လည် ရောက်ရှိကြရာ ဒုတိယသမ္မတများ ဖြစ်ကြသည့် ဦးညိုစော၊ ဒေါ်နန်းနီနီအေး၊ ပြည်သူ့လွှတ်တော်ဥက္ကဋ္ဌ ဦးခင်ရီ၊ အမျိုးသားလွှတ်တော် ဥက္ကဋ္ဌ ဦးအောင်လင်းဒွေး၊ တပ်မတော် ကာကွယ်ရေးဦးစီးချုပ် ဗိုလ်ချုပ်ကြီး ရဲဝင်းဦး၊ ပြည်ထောင်စုဝန်ကြီးများ၊ နေပြည်တော် တိုင်းစစ်ဌာနချုပ်တိုင်းမှူးနှင့် မြန်မာနိုင်ငံဆိုင်ရာ မလေးရှားနိုင်ငံ သံရုံး၊ စစ်သံရုံးတို့မှ တာဝန်ရှိသူများက လေဆိပ်တွင် ရင်းနှီးနွေးထွေးစွာ ကြိုဆို နှုတ်ဆက်ခဲ့ကြကြောင်း သိရသည်။

သတင်းစဉ်

မိုင်းတုံမြို့နယ်၌ မိသားစုဝင်ငွေတိုး စီးပွားရေးလုပ်ငန်းများ ဆောင်ရွက်နေမှု ကွင်းဆင်းစစ်ဆေး

မိုင်းတုံ အောက်တိုဘာ ၈

သမဝါယမနှင့် ကျေးလက်ဖွံ့ဖြိုးရေးဝန်ကြီးဌာန ရှမ်းပြည်နယ် (အရှေ့ပိုင်း) မိုင်းတုံမြို့နယ် ကျေးလက်ဒေသ ဖွံ့ဖြိုးတိုးတက်ရေးဦးစီးဌာနက ဖာချယ်ကျေးရွာ၌ မြစိမ်းရောင် ကျေးရွာစီမံကိန်း လည်ပတ်ရန်ပုံငွေများဖြင့် မိသားစုဝင်ငွေတိုး စီးပွားရေးလုပ်ငန်းများ ဆောင်ရွက်နေမှုများကို အောက်တိုဘာ ၆ ရက်တွင် တာဝန်ရှိသူများက ကွင်းဆင်း စစ်ဆေးခဲ့သည်။

ထိုသို့ စစ်ဆေးရာတွင် မိုင်းတုံမြို့နယ် ကျေးလက်ဒေသဖွံ့ဖြိုးတိုးတက်ရေးဦးစီးဌာန မြို့နယ်ဦးစီးမှူးနှင့် တာဝန်ရှိသူများက ဖာချယ်ကျေးရွာတွင် စီမံကိန်း လည်ပတ်ရန်ပုံငွေများဖြင့် စနစ်ကျသော စိုက်ပျိုးရေးလုပ်ငန်း၊ စနစ်ကျသော မွေးမြူရေးလုပ်ငန်းနှင့် အရောင်းအဝယ်လုပ်ငန်းများ ဆောင်ရွက်နေမှု အခြေအနေများကို ကြည့်ရှုစစ်ဆေးခဲ့ကြသည်။

ဖာချယ်ကျေးရွာ၌ မြစိမ်းရောင်ကျေးရွာစီမံကိန်းကို ၂၀၁၄–၂၀၁၅ ဘဏ္ဍာနှစ်မှ စတင်အကောင်အထည်ဖော် ဆောင်ရွက်ခဲ့ရာ ယခုအခါ အဆိုပါကျေးရွာရှိ အသင်းသား အသင်းသူ စုစုပေါင်း ၆၄ ဦးတို့အား လည်ပတ်ရန်ပုံငွေကျပ် ၅၂ သိန်းကို အတိုးနှုန်းသက်သာစွာဖြင့် ထုတ်ချေးပေးထားပြီးဖြစ်ကြောင်း၊ ၎င်းရန်ပုံငွေများဖြင့် စိုက်ပျိုးရေးလုပ်ငန်း၊ မွေးမြူရေးလုပ်ငန်းနှင့် အရောင်းအဝယ်လုပ်ငန်းများကို အောင်မြင်စွာ လည်ပတ်ဆောင်ရွက်လျက်ရှိကြောင်း သိရသည်။

ချိုသန်းညွန့်(ကျေးလက်)

ကျိုင်းတုံမြို့၌ စာဖတ်ရိုန်မြှင့်တင်ရေး လူငယ်စကားဝိုင်းကျင်းပ

ကျိုင်းတုံ အောက်တိုဘာ ၈

ရှမ်းပြည်နယ်(အရှေ့ပိုင်း) ကျိုင်းတုံမြို့၌ စာဖတ်ရိုန်မြှင့်တင်ရေး လူငယ်စကားဝိုင်းကို ယနေ့နံနက်ပိုင်းက အမှတ်(၆)အခြေခံပညာ အထက်တန်းကျောင်း၌ ကျင်းပသည်။

ဦးစွာ ပြန်ကြားရေးနှင့်ပြည်သူ့ဆက်ဆံရေးဦးစီးဌာန ကျိုင်းတုံခရိုင်ရုံးမှ ဦးစီးအရာရှိက ဦးဆောင်ဆွေးနွေးသူအဖြစ် ဆောင်ရွက်ပြီး ကျောင်းသား ကျောင်းသူများက လူငယ်နှင့်စာပေ၊ လူငယ်နှင့်ကျန်းမာရေး၊ လူငယ်နှင့်စာရိတ္တ၊ လူငယ်နှင့်အားကစား၊ လူငယ်နှင့် မူးယစ်ဆေးဝါး အန္တရာယ် စသည့်ခေါင်းစဉ်များဖြင့် ဆွေးနွေးပြီး တက်ရောက်လာသော ဆရာ ဆရာမများ၊ ကျောင်းသား ကျောင်းသူများက အပြန်အလှန် မေးမြန်းဆွေးနွေးခဲ့ကြကြောင်း သိရသည်။

ခရိုင်(ပြန်/ဆက်)

မိုင်းယုမြို့၌
ကျောင်းကျန်းမာရေးလှုပ်ရှားမှု ဆောင်ရွက်

မိုင်းယု အောက်တိုဘာ ၈

ရှမ်းပြည်နယ်(အရှေ့ပိုင်း) မိုင်းယုမြို့ အခြေခံပညာအထက်တန်းကျောင်း၌ တာဝန်ရှိသူများက ယနေ့နံနက်ပိုင်းတွင် ကျောင်းကျန်းမာရေး လှုပ်ရှားမှု ဆောင်ရွက်ခဲ့ကြသည်။

စစ်ဆေး

ဦးစွာ မြို့အုပ်ချုပ်ရေးမှူး ဦးလောထွေးနှင့် တာဝန်ရှိသူများက ကျောင်းတွင်းရှိ ကျောင်းမုန့်ဈေးတန်းအတွင်း ရောင်းချလျက်ရှိသော ဈေးဆိုင်များ၌ သက်တမ်းလွန်မုန့်များ၊ FDA ထောက်ခံချက်များ ပါရှိမှု ရှိ/မရှိနှင့် တားမြစ်ထားသည့် ဆိုးဆေးများပါသည့်မုန့်များ ရောင်းချမှုမရှိစေရေးအတွက် စစ်ဆေးဆောင်ရွက်ခဲ့ကြသည်။

မိုင်းယုမြို့ အခြေခံပညာအထက်တန်းကျောင်းသည် ၂၀၂၆–၂၀၂၇ ပညာသင်နှစ်အတွင်း Green and Clean စိမ်းလန်းစိုပြည်သော ကျောင်းအဖြစ် ဝင်ရောက်ယှဉ်ပြိုင်နိုင်ရန်အတွက် ကျောင်းအုပ်ကြီးနှင့် ဆရာ ဆရာမများ၊ တာဝန်ရှိသူများ၊ မိဘဆရာအသင်းနှင့် ကျောင်းအကျိုးတော်ဆောင်များက အတူတကွပူးပေါင်းဆောင်ရွက်လျက်ရှိကြောင်း သိရသည်။

မိုင်းယု(ပြန်/ဆက်)

ညအချိန်အိပ်နေချိန်တွင် လျှပ်စစ်မီးများ ပိတ်ထားခြင်းဖြင့် လျှပ်စစ်ကို နေ့စဉ် ချွေတာသင့်ပါသည်

❐ ကျောဖုံးမှ

အစည်းအဝေးသို့ ပြည်ထောင်စုဝန်ကြီးများဖြစ်ကြသည့် ဦးမြထွန်းဦး၊ ဗိုလ်ချုပ်ကြီးကိုကိုဦး၊ ဦးဆန်းဦး၊ ဦးကိုကိုလွင်၊ ဒေါက်တာစိုးဝင်း၊ နေပြည်တော်ကောင်စီဥက္ကဋ္ဌ၊ ဒုတိယဝန်ကြီးများ၊ ဌာနဆိုင်ရာတာဝန်ရှိသူများနှင့် ဖိတ်ကြားထားသူများ တက်ရောက်ကြပြီး တိုင်းဒေသကြီးနှင့် ပြည်နယ်ဝန်ကြီးချုပ်များက Online ဖြင့် တက်ရောက်ကြသည်။

အစည်းအဝေးတွင် ဒုတိယသမ္မတက အယ်လ်နီညိုဖြစ်စဉ်ကြောင့် ဖြစ်ပေါ်လာနိုင်သည့် ရာသီဥတုဆိုးရွားမှုများအတွက် လိုအပ်သည့်ကြိုတင်ပြင်ဆင်မှုများကို အလေးထားဆောင်ရွက်သွားကြရန် နိုင်ငံတော်သမ္မတက လမ်းညွှန်မှာကြားခဲ့သည့်အခြေအနေများ၊ အယ်လ်နီညိုဖြစ်စဉ်ကြောင့် အပူချိန်ပြင်းထန်မြင့်တက်လာမှုများ၊ မိုးခေါင်ရေရှားမှုများ ဖြစ်ပေါ်လာနိုင်သကဲ့သို့ ရုတ်တရက်မုန်တိုင်းတိုက်ခတ်ခြင်း၊ အချိန်အခါမဟုတ် မိုးသည်းထန်စွာရွာသွန်းခြင်းများ ဖြစ်ပေါ်နိုင်သည့်အခြေအနေ၊ အယ်လ်နီညိုရာသီဥတုဖြစ်စဉ်နှင့်ပတ်သက်၍ ကြိုတင်ပြင်ဆင်မှုကို မိုးခေါင်မှုတစ်ခုတည်းအတွက်သာမဟုတ်ဘဲ ဘေးအန္တရာယ်မျိုးစုံအတွက် ကြိုတင်ပြင်ဆင်ဆောင်ရွက်ခြင်း (Multi–Hazard Preparedness) အဖြစ် စဉ်းစားရန်လိုအပ်သည့်အခြေအနေ၊ မိုးလေဝသနှင့် ရာသီဥတုဆိုင်ရာ အချက်အလက်များအရ အယ်လ်နီညိုဖြစ်စဉ်သည် မြန်မာနိုင်ငံအတွင်း ၂၀၂၆ ခုနှစ်ကာလမှ ဆက်လက်အားကောင်းလာနိုင်ကာ ၂၀၂၇ ခုနှစ် အစောပိုင်းအထိ ဆက်လက်သက်ရောက်နိုင်သည့် အခြေအနေ၊ စိုက်ပျိုးရေလျော့နည်းခြင်းကြောင့် သီးနှံများ ပျက်စီးဆုံးရှုံးမှုနည်းပါးစေရန် အပူဒဏ်ခံနိုင်မည့် သီးနှံများ၊ သက်တမ်းတိုသည့်မျိုးများ ရွေးချယ်စိုက်ပျိုးရမည့် အခြေအနေ၊ အပူရှောင်စခန်းများ ဖွင့်လှစ်ဆောင်ရွက်ရမည့်အခြေအနေ၊ အပူဒဏ်ကြောင့် တိရစ္ဆာန်များရောဂါရလွယ်ခြင်း၊ ရေဓာတ်ခန်းခြောက်ခြင်း၊ ရေရှားပါးမှုမှတစ်ဆင့် ဖြစ်ပေါ်လာနိုင်မည့်ရောဂါများ ကာကွယ်နိုင်မှုအခြေအနေ၊ ရေလှောင်တမံများ ရေဝင်ရောက်မှုနည်းပါးခြင်းကြောင့် လျှပ်စစ်ဓာတ်အားထုတ်လုပ်မှု လျော့ကျသက်ရောက်မှုများအပေါ် ဆိုလာစနစ်ဖြင့် အစားထိုးဆောင်ရွက်နိုင်မည့် အခြေအနေ၊ အယ်လ်နီညိုရာသီဥတုဖြစ်စဉ် အတွက်ပြင်ဆင်ရာတွင် သက်ရောက်နိုင်ခြေများနှင့်ချိတ်ဆက်ပြီး ကြိုတင်ကာကွယ်ခြင်း၊ ကြိုတင်ပြင်ဆင်ခြင်း၊ လျော့ပါး သက်သာစေခြင်းတို့ကိုပါ ထည့်သွင်းစဉ်းစားဆောင်ရွက်ရန် လိုအပ်မှုအခြေအနေ၊ အယ်လ်နီညိုရာသီဥတုဖြစ်စဉ်သည် စားရေရိက္ခာ၊ စိုက်ပျိုးရေး၊ ကျန်းမာရေး၊ စီးပွားရေးနှင့် လူမှုဘဝ စသည့် ကဏ္ဍအသီးသီးကို သက်ရောက်နိုင်သောအန္တရာယ် (Multi–sectoral Risk) ဖြစ်နိုင်သည့်အခြေအနေ၊ လက်ရှိဖြစ်ပေါ်နေသည့် အယ်လ်နီညိုရာသီဥတုဖြစ်စဉ်နှင့် နောက်ဆက်တွဲသက်ရောက်မှုများအရ ဖြစ်ပေါ်လာနိုင်သည့်သဘာဝဘေးအန္တရာယ်များအတွက် ဒေသအလိုက်၊ ကဏ္ဍအလိုက် ကြိုတင်ပြင်ဆင်ဆောင်ရွက်ကြရန် လိုအပ်သည့်အခြေအနေများကို အသေးစိတ် ဆွေးနွေးပြောကြားပြီး ကဏ္ဍစုံတွင် သက်ရောက်လာနိုင်မည့် အခြေအနေများနှင့် ကြိုတင်စီမံဆောင်ရွက်ထားရှိမှု အခြေအနေများကိုဆွေးနွေးကြရန် ပြောကြားသည်။

ဆွေးနွေးတင်ပြ

ထို့နောက် ပြည်ထောင်စုဝန်ကြီးများ၊ နေပြည်တော်ကောင်စီဥက္ကဋ္ဌ၊ တိုင်းဒေသကြီးနှင့် ပြည်နယ်ဝန်ကြီးချုပ်များနှင့် ဒုတိယဝန်ကြီးများက အယ်လ်နီညိုရာသီဥတုဖြစ်စဉ်နှင့် နောက်ဆက်တွဲသက်ရောက်မှုများအရ ဖြစ်ပေါ်လာနိုင်သည့် သဘာဝဘေးအန္တရာယ်များအတွက် ဒေသအလိုက်၊ ကဏ္ဍအလိုက် ကြိုတင်ပြင်ဆင်ခြင်းနှင့် ကြိုတင်ကာကွယ်ခြင်း လုပ်ငန်းများဆောင်ရွက်ထားရှိမှု၊ ဆက်လက်ဆောင်ရွက်မည့် လုပ်ငန်းအစီအမံများနှင့် ပေါင်းစပ်ဆောင်ရွက်သွားမည့် အခြေအနေများကို ဆွေးနွေးတင်ပြကြသည်။

ယင်းနောက် ဒုတိယသမ္မတက ဆွေးနွေးတင်ပြချက်များအပေါ် ပြန်လည်သုံးသပ်ဆွေးနွေးပြီး လိုအပ်သည်များကို ပေါင်းစပ်ညှိနှိုင်း ဆောင်ရွက်ပေးကာ နိဂုံးချုပ်အမှာစကား ပြောကြား၍ အစည်းအဝေးကို ရုပ်သိမ်းလိုက်သည်။

သတင်းစဉ်

ဒုတိယသမ္မတ ဒေါ်နန်းနီနီအေး (၂၇)ကြိမ်မြောက် မြန်မာ့ရိုးရာယဉ်ကျေးမှု အဆို၊ အက၊ အရေး၊ အတီးပြိုင်ပွဲ ပြိုင်ပွဲကျင်းပရေးဦးစီးကော်မတီ ဒုတိယအကြိမ် လုပ်ငန်းညှိနှိုင်းအစည်းအဝေးသို့ တက်ရောက်အမှာစကားပြောကြား

နေပြည်တော် အောက်တိုဘာ ၈

၂၀၂၆ ခုနှစ် (၂၇)ကြိမ်မြောက် မြန်မာ့ရိုးရာယဉ်ကျေးမှု အဆို၊ အက၊ အရေး၊ အတီးပြိုင်ပွဲ ပြိုင်ပွဲကျင်းပရေးဦးစီးကော်မတီ ဒုတိယအကြိမ် လုပ်ငန်းညှိနှိုင်းအစည်းအဝေးကို ယနေ့နံနက်ပိုင်းတွင် နေပြည်တော်ရှိ ယဉ်ကျေးမှု၊ ဟိုတယ်နှင့် ခရီးသွားလာရေးဝန်ကြီးဌာန ယဉ်ကျေးမှုရတနာခန်းမ၌ ကျင်းပရာ (၂၇)ကြိမ်မြောက် မြန်မာ့ရိုးရာယဉ်ကျေးမှု အဆို၊ အက၊ အရေး၊ အတီးပြိုင်ပွဲ ပြိုင်ပွဲကျင်းပရေးဦးစီးကော်မတီနာယက ဒုတိယသမ္မတ ဒေါ်နန်းနီနီအေး တက်ရောက်အမှာစကား ပြောကြားသည်။

ဒုတိယသမ္မတ ဒေါ်နန်းနီနီအေး (၂၇)ကြိမ်မြောက် မြန်မာ့ရိုးရာယဉ်ကျေးမှု အဆို၊ အက၊ အရေး၊ အတီးပြိုင်ပွဲ ပြိုင်ပွဲကျင်းပရေးဦးစီးကော်မတီ ဒုတိယအကြိမ် လုပ်ငန်းညှိနှိုင်းအစည်းအဝေးတွင် အမှာစကားပြောကြားစဉ်။

တက်ရောက်

အစည်းအဝေးသို့ ပြိုင်ပွဲကျင်းပရေးဦးစီးကော်မတီ ဥက္ကဋ္ဌနှင့် အဖွဲ့ဝင်များ ဖြစ်ကြသည့် ပြည်ထောင်စုဝန်ကြီးများ၊ ဒုတိယဝန်ကြီးများနှင့်အတူ နေပြည်တော်ကောင်စီဝင်၊ တိုင်းဒေသကြီးနှင့် ပြည်နယ်အစိုးရအဖွဲ့ဝင်ဝန်ကြီးများ၊ ဆပ်ကော်မတီအသီးသီးမှ တာဝန်ရှိသူများ၊ ဌာနဆိုင်ရာအကြီးအကဲများ တက်ရောက်ကြသည်။

ဦးစွာ ပြိုင်ပွဲကျင်းပရေးဦးစီးကော်မတီနာယက ဒုတိယသမ္မတ ဒေါ်နန်းနီနီအေးက အမှာစကား ပြောကြားရာတွင် ယခုနှစ်ကျင်းပမည့် (၂၇)ကြိမ်မြောက်ပြိုင်ပွဲမှ ရရှိလာမည့် မြန်မာ့ရိုးရာယဉ်ကျေးမှု အနုပညာအမွေအနှစ်များကို မျိုးဆက်သစ်လူငယ်များ အနေဖြင့် အစဉ်အလာမပျက် ဆက်လက် ထိန်းသိမ်းလိုစိတ်၊ ဂုဏ်ယူမြတ်နိုး တန်ဖိုးထားလိုစိတ်များ ဖြစ်ထွန်းလာစေရေးတို့အတွက် အလေးထားဆောင်ရွက်ကြရန်လိုအပ်ကြောင်း၊ ပြိုင်ပွဲကြီး အောင်မြင်စွာ ကျင်းပနိုင်ရေး အတွက် ပထမအချက်အနေဖြင့် ပြိုင်ပွဲဝင်များ ရွေးချယ်ရေးနှင့် ပြိုင်ပွဲအဆင့်ဆင့်ကို စနစ်တကျ ကျင်းပနိုင်ရေးအတွက် အလေးထား ဆောင်ရွက်ရမည်ဖြစ်ကြောင်း၊ ပြိုင်ပွဲဝင်များအား ရိုးရာအနုပညာ၏ မူရင်းအနှစ်သာရနှင့် အစဉ်အလာများကို ထိန်းသိမ်းလိုက်နာစေပြီး တစ်ဖက်တွင်လည်း မျိုးဆက်သစ်များ၏ ဖန်တီးနိုင်စွမ်းနှင့် အနုပညာစွမ်းရည်များ ဖွံ့ဖြိုးတိုးတက်လာစေရန် အားပေးမြှင့်တင်ပေးရမည်ဖြစ်ကြောင်း၊ ဒုတိယအချက်အနေဖြင့် အကဲဖြတ်စနစ် တိကျမှန်ကန်ပြီး မျှတမှုရှိရေးကို အထူးဂရုပြုရမည်ဖြစ်ကြောင်း၊ အကဲဖြတ်ပညာရှင်များအနေဖြင့် သက်ဆိုင်ရာ အနုပညာရပ်၏ စံနှုန်းများ၊ ရိုးရာမူရင်းအနှစ်သာရများ၊ အနုပညာစွမ်းရည်၊ တင်ဆက်မှုပုံစံနှင့် စည်းမျဉ်း စည်းကမ်းများကို အခြေခံပြီး ပွင့်လင်းမြင်သာမှု၊ မျှတမှုရှိရှိဖြင့် အကဲဖြတ်ပေးနိုင်ရေး စနစ်တကျ စီမံဆောင်ရွက်ရမည်ဖြစ်ကြောင်း။

တတိယအချက်အနေဖြင့် ရိုးရာအနုပညာ ပညာရှင်ကြီးများ၏ အတွေ့အကြုံနှင့် ပညာရပ်များကို မျိုးဆက်သစ်များထံ လက်ဆင့်ကမ်းပေးနိုင်ရေးကိုလည်း အလေးထားရမည်ဖြစ်ကြောင်း၊ စတုတ္ထအချက်အနေဖြင့် ယခုခေတ်တွင် နည်းပညာ တိုးတက်လာမှုနှင့်အတူ ဒီဂျစ်တယ်နည်းပညာများကို အသုံးချပြီး မြန်မာ့ရိုးရာအနုပညာများကို မှတ်တမ်းတင်ခြင်း၊ ထိန်းသိမ်းခြင်း၊ ဖြန့်ဝေခြင်းနှင့် မျိုးဆက်သစ်များထံ ရောက်ရှိစေရေးကိုလည်း ဆက်လက်ဖော်ဆောင်သင့်ပါကြောင်း၊ ပြိုင်ပွဲကာလအတွင်း တင်ဆက်မှုများကို စနစ်တကျ မှတ်တမ်းတင်ထားခြင်းဖြင့်လည်း အနာဂတ်ကာလတွင် သုတေသနပြုခြင်းနှင့် လေ့လာသင်ယူမှုများ အတွက် အသုံးချနိုင်မည် ဖြစ်ကြောင်း၊ ပဉ္စမအချက်အနေဖြင့် ပြိုင်ပွဲဝင်များ၏ စိတ်ဓာတ်တက်ကြွမှု၊ အနုပညာစွမ်းရည် အပြည့်အဝဖော်ထုတ်နိုင်မှုနှင့် ကျန်းမာရေး၊ လုံခြုံရေးတို့ကိုလည်း စနစ်တကျ စီမံဆောင်ရွက်ပေးရန် လိုအပ်ကြောင်း။

ထို့ပြင် ပြိုင်ပွဲကျင်းပရာတွင် ပြိုင်ပွဲအချိန်ဇယား၊ ကျွေးမွေးဧည့်ခံရေး၊ တည်းခိုနေထိုင်ရေး၊ သွားလာပို့ဆောင်ရေး၊ သတင်းပြန်ကြားရေး စသည့်ကဏ္ဍများကို ကြိုတင်ပြင်ဆင်စီမံထားပြီး တာဝန်ရှိသူများက မိမိတို့၏ တာဝန်များကို အချိန်မီပြီးမြောက်အောင် ပူးပေါင်းဆောင်ရွက်ကြရန် မှာကြားလိုကြောင်း၊ ပြိုင်ပွဲကို အောင်မြင်စွာ ကျင်းပနိုင်ရေး အတွက် အစည်းအဝေး တက်ရောက်လာကြသူအားလုံးက သက်ဆိုင်ရာ ကဏ္ဍအလိုက် စိတ်အားထက်သန်စွာ၊ တာဝန်ယူမှုရှိစွာ ပူးပေါင်းညှိနှိုင်းဆောင်ရွက်ကြရန်ကိုလည်း တိုက်တွန်းမှာကြားလိုကြောင်း ပြောကြားသည်။

ထို့နောက် ပြိုင်ပွဲကျင်းပရေး ဦးစီးကော်မတီဥက္ကဋ္ဌ ယဉ်ကျေးမှု၊ ဟိုတယ်နှင့် ခရီးသွားလာရေး ဝန်ကြီးဌာန ပြည်ထောင်စုဝန်ကြီး ဦးခင်မောင်စိုးက ပြိုင်ပွဲကျင်းပသွားမည့် လုပ်ငန်းစဉ်များ ဆောင်ရွက်ထားရှိမှု အခြေအနေများနှင့်စပ်လျဉ်း၍ လည်းကောင်း၊ ကော်မတီအတွင်းရေးမှူး ဒုတိယဝန်ကြီး ဦးအေးထွန်းက ပြိုင်ပွဲကျင်းပနိုင်ရေးအတွက် လုပ်ငန်းတာဝန်များ ဆောင်ရွက်ထားရှိမှုနှင့် ဆက်လက်အကောင်အထည်ဖော် ဆောင်ရွက်သွားရမည့် လုပ်ငန်းအစီအမံများနှင့်စပ်လျဉ်း၍လည်းကောင်း ရှင်းလင်းတင်ပြကြသည်။

ယင်းနောက် အစည်းအဝေးသို့ တက်ရောက် လာကြသူများက (၂၇)ကြိမ်မြောက် မြန်မာ့ရိုးရာယဉ်ကျေးမှု အဆို၊ အက၊ အရေး၊ အတီးပြိုင်ပွဲကြီး အောင်မြင်စွာ ကျင်းပနိုင်ရေး အတွက် ဆပ်ကော်မတီအလိုက် ပြင်ဆင်ဆောင်ရွက်ထားရှိမှု၊ ပြိုင်ပွဲအဆင့်အလိုက် ဝင်ရောက်ယှဉ်ပြိုင်ရန် စခန်းသွင်းလေ့ကျင့်နေမှု၊ ဘာသာရပ်အလိုက် ပါဝင်ယှဉ်ပြိုင်သွားမည့် အခြေအနေများနှင့်စပ်လျဉ်း၍ ရှင်းလင်းတင်ပြကြရာ ဒုတိယသမ္မတက ဖြည့်စွက်ဆွေးနွေးပြီး လိုအပ်သည်များကို ပေါင်းစပ်ညှိနှိုင်းဆောင်ရွက်ပေး၍ နိဂုံးချုပ်အမှာစကား ပြောကြားကာ အစည်းအဝေးကို ရုပ်သိမ်းလိုက်သည်။

သတင်းစဉ်

မတ္တရာမြို့နယ်၌ လျှပ်စစ်အန္တရာယ်သတိပေး လက်ကမ်းစာစောင်များဖြန့်ဝေ

မတ္တရာ အောက်တိုဘာ ၈

အယ်လ်နီညို ရာသီဥတုပြောင်းလဲမှုဖြစ်စဉ်များမှ အပူချိန်လွန်ကဲခြင်း၊ မိုးကြီးခြင်း၊ မုန်တိုင်းနှင့် ရေဘေးအန္တရာယ်များကြောင့် နောက်ဆက်တွဲဖြစ်ပေါ်လာနိုင်သော လျှပ်စစ်အန္တရာယ်ကင်းဝေးစေရေး အတွက် လျှပ်စစ်အန္တရာယ်သတိပေး လက်ကမ်းစာစောင်များ ဖြန့်ဝေခြင်းကို အောက်တိုဘာ ၇ ရက်က မတ္တရာမြို့မဈေးအနီး၌ ဆောင်ရွက်သည်။

မြို့နယ်စီမံခန့်ခွဲရေးနှင့် အုပ်ချုပ်ရေးကော်မတီဥက္ကဋ္ဌ ဦးစိုးမြတ်သူနှင့်အဖွဲ့ဝင်များ၊ မြို့နယ်လျှပ်စစ်မန်နေဂျာရုံးမှ မြို့နယ်မန်နေဂျာ၊ မြို့နယ်လျှပ်စစ်အင်ဂျင်နီယာနှင့် ဝန်ထမ်းများ၊ ဌာနဆိုင်ရာ ပူးပေါင်းအဖွဲ့များက ခရီးသွားပြည်သူများအား လျှပ်စစ်အန္တရာယ်ဖြစ်ပေါ်စေသည့် အကြောင်းအရင်း၊ ဓာတ်လိုက်ခံရသူအား ရှေးဦးသူနာပြုစုနည်း၊ လျှပ်စစ်အန္တရာယ်ဖြစ်နိုင်သောအချက်များ တွေ့ရှိပါက ဆက်သွယ်နိုင်ရန် ဖုန်းနံပါတ်များ၊ မိသားစုလျှပ်စစ်အန္တရာယ်ကင်းရှင်းရေး စသည့် အကြောင်းအရာများပါဝင်သော လျှပ်စစ်အန္တရာယ်သတိပေး လက်ကမ်းစာစောင်များ ဖြန့်ဝေခဲ့ကြကြောင်း သိရသည်။

ရွှေရာသား

တတိယအကြိမ် ပြည်ထောင်စုလွှတ်တော် တတိယပုံမှန်အစည်းအဝေး တတိယနေ့ကျင်းပ

အာဆီယံ ရေနံဖူလုံမှုဆိုင်ရာ သဘောတူညီချက်မူဘောင် အသက်ဝင်နိုင်ရေးအတွက် စာချုပ်အားအတည်ပြု ပါဝင်သည့် စာလွှာကိစ္စနှင့်စပ်လျဉ်း၍ လွှတ်တော်ကိုယ်စားလှယ်များက ဆွေးနွေး

နေပြည်တော် အောက်တိုဘာ ၈

တတိယအကြိမ်ပြည်ထောင်စုလွှတ်တော် တတိယပုံမှန်အစည်းအဝေး **တတိယ**နေ့ကို ယနေ့ နံနက် ၁၀နာရီတွင် နေပြည်တော်ရှိ လွှတ်တော် အဆောက်အအုံ ပြည်ထောင်စုလွှတ်တော် အစည်းအဝေးခန်းမ၌ ကျင်းပသည်။

အစည်းအဝေးတွင်ပြည်ထောင်စုလွှတ်တော် နာယက ဦးအောင်လင်းဒွေးက တတိယအကြိမ် ပြည်ထောင်စုလွှတ်တော် တတိယပုံမှန် အစည်းအဝေး **တတိယ**နေ့သို့ တက်ရောက်ခွင့်ရှိသည့် လွှတ်တော်ကိုယ်စားလှယ် ဦးရေ စုစုပေါင်း ၅၆၀ ရှိသည့်အနက် ယနေ့အစည်းအဝေးသို့ ၅၄၃ဦး တက်ရောက်သဖြင့် ၉၆ ဒသမ ၉၆ ရာခိုင်နှုန်းရှိသည့်အတွက် အစည်းအဝေး အထမြောက်ကြောင်းနှင့် စတင်ကျင်းပကြောင်း ကြေညာကာ အစည်းအဝေး တက်ရောက်မှုအခြေအနေကို လွှတ်တော်၏ အတည်ပြုချက်ရယူ၍ မှတ်တမ်းတင်သည်။

ထို့နောက် ပြည်ထောင်စုအဆင့် အဖွဲ့အစည်းဝင်အဖြစ် ခန့်အပ်တာဝန်ပေးပြီး ဖြစ်သော ဗိုလ်ချုပ်ကြီး ကိုကိုဦးက ပြည်ထောင်စုလွှတ်တော် နာယက၏ရှေ့မှောက်၌ ကတိသစ္စာပြုသည်။

ယင်းနောက် ပြည်ထောင်စု လွှတ်တော် နာယကက ပြည်ထောင်စု လွှတ်တော်မှ အတည်ပြုသည်ဟုမှတ်ယူရမည့် **အမျိုးသားလွှတ်တော်ရွေးကောက်ပွဲ ဥပဒေကို သတ္တမအကြိမ် ပြင်ဆင်သည့် ဥပဒေကြမ်းနှင့် တိုင်းဒေသကြီး လွှတ်တော် သို့မဟုတ် ပြည်နယ်လွှတ်တော် ရွေးကောက်ပွဲဥပဒေကို သတ္တမ အကြိမ် ပြင်ဆင်သည့် ဥပဒေကြမ်း**တို့ကို နိုင်ငံတော်သမ္မတ လက်မှတ်ရေးထိုး ထုတ်ပြန်နိုင်ရန်အတွက် ပေးပို့ဆောင်ရွက်သွားမည်ဖြစ်ကြောင်းနှင့် ပြည်ထောင်စု လွှတ်တော်တွင် မှတ်တမ်းတင်ကြောင်း ကြေညာသည်။

ဆက်လက်၍ နိုင်ငံတော်သမ္မတထံမှ ပေးပို့ထားသော အာဆီယံ ရေနံဖူလုံမှုဆိုင်ရာ သဘောတူညီချက်မူဘောင် အသက်ဝင်နိုင်ရေး အတွက် စာချုပ်အား အတည်ပြု ပါဝင်သည့် စာလွှာကိစ္စနှင့် စပ်လျဉ်း၍ လွှတ်တော်ကိုယ်စားလှယ်များက ဆွေးနွေးကြသည်။

ရန်ကုန် တိုင်းဒေသကြီး ကိုယ်စားလှယ်အမှတ် (၈) ဦးကြည်လင်းထက်က ယနေ့ခေတ် စွမ်းအင်လုံခြုံရေးသည် လောင်စာဆီရရှိရေးတစ်ခုတည်းကို ဆိုလိုခြင်းမဟုတ်တော့ဘဲ နိုင်ငံတစ်နိုင်ငံ၏ စီးပွားရေး လုံခြုံမှု၊ အမျိုးသားလုံခြုံရေး၊ အစားအစာလုံခြုံရေး၊ သယ်ယူပို့ဆောင်ရေးနှင့် ပြည်သူများ၏ နေ့စဉ်ဘဝ လုံခြုံရေးတို့နှင့် တိုက်ရိုက် ဆက်စပ်နေသည့် အရေးကြီးသော ကဏ္ဍတစ်ခု ဖြစ်လာပါကြောင်း၊ စာလွှာကို လက်မှတ်ရေးထိုး ပေးပို့ခြင်းဖြင့် မြန်မာနိုင်ငံအနေဖြင့် စွမ်းအင် လုံခြုံရေးကို ဒေသတွင်းပူးပေါင်း ကာကွယ်နိုင်မည်ဖြစ်ပါကြောင်း၊ စွမ်းအင် အကျပ်အတည်းသည် အကျပ်အတည်းမဖြစ်မီ ကြိုတင် ပြင်ဆင်ထားခြင်းက ပိုမိုထိရောက်ပါကြောင်း၊ ယခုသဘောတူညီချက်ကို အတည်ပြုခြင်းသည် မိမိနိုင်ငံ၏ စွမ်းအင်မူဝါဒကို အခြားနိုင်ငံများထံ လွှဲအပ်ခြင်းမဟုတ်ဘဲ အရေးပေါ်ကာလတွင် အိမ်နီးချင်း နိုင်ငံများနှင့် ပူးပေါင်းဖြေရှင်းနိုင်မည့် ဒေသတွင်း အရေးပေါ်တုံ့ပြန်ရေးနှင့် အပြန်အလှန်ပူးပေါင်း ဆောင်ရွက်ရေး မူဘောင်တစ်ရပ် တည်ဆောက်ခြင်း ဖြစ်ပါကြောင်း။

AFAPS ကို အတည်ပြုလက်ခံခြင်းသည် လက်ရှိအကျပ်အတည်းကိုသာ ဖြေရှင်းရန်မဟုတ်ဘဲ နောင်ဖြစ်ပေါ်လာနိုင်မည့် စွမ်းအင် အကျပ်အတည်းများ အတွက် ကြိုတင်ပြင်ဆင်ထားခြင်း ဖြစ်ပါကြောင်း၊ မြန်မာနိုင်ငံ၏ စီးပွားရေး တည်ငြိမ်မှု၊ သယ်ယူပို့ဆောင်ရေး တည်ငြိမ်မှု၊ ကုန်ထုတ်လုပ်မှု တည်ငြိမ်မှုနှင့် ပြည်သူများ၏ နေ့စဉ်ဘဝ တည်ငြိမ်မှုတို့အတွက် စွမ်းအင်လုံခြုံရေးသည် အမျိုးသား အကျိုးစီးပွားနှင့် တိုက်ရိုက် ဆက်စပ်နေသော အခြေခံလိုအပ်ချက်တစ်ရပ်လည်း ဖြစ်ပါသော ကြောင့် ထောက်ခံပါကြောင်း ဆွေးနွေးသည်။

ပေါင်းတည် မဲဆန္ဒနယ်မှ ဒေါ်ဆွေဆွေသင်းက အာဆီယံ ဒေသတွင်း စီးပွားရေးနှင့် လူမှုရေး ဖွံ့ဖြိုးတိုးတက်မှုများ တိုးမြှင့်လာသည်နှင့်အမျှ စွမ်းအင်လိုအပ်ချက်များလည်း တဖြည်းဖြည်း မြင့်တက် လာလျက်ရှိပါကြောင်း၊ အထူးသဖြင့် ရေနံနှင့် ရေနံထွက် ပစ္စည်းများသည် သယ်ယူပို့ဆောင်ရေး၊ စက်မှုလုပ်ငန်း၊ လျှပ်စစ်ဓာတ်အားထုတ်လုပ်မှုနှင့် နေ့စဉ်လူမှုစီးပွား ဘဝများအတွက် အရေးပါသော စွမ်းအင်အရင်းအမြစ်များ ဖြစ်ပါကြောင်း၊ နိုင်ငံတကာ ရေနံဈေးကွက် မတည်ငြိမ်မှု၊ နိုင်ငံတကာပဋိပက္ခများ၊ သဘာဝဘေးအန္တရာယ်များ နှင့် နိုင်ငံတကာထောက်ပံ့ရေး ကွင်းဆက် ပြတ်တောက်မှုများသည် ရေနံနှင့် ရေနံထွက်ပစ္စည်းများ၏ ထောက်ပံ့မှုနှင့် ဈေးနှုန်းများအပေါ် သက်ရောက်မှုရှိနိုင်ပါကြောင်း၊ အာဆီယံအဖွဲ့ဝင်နိုင်ငံများအနေဖြင့် ရေနံဖူလုံရေးနှင့် စွမ်းအင်လုံခြုံရေးဆိုင်ရာ ပူးပေါင်း ဆောင်ရွက်မှုများကို ပိုမိုခိုင်မာစေရန် လိုအပ်ပါကြောင်း။

အာဆီယံ အဖွဲ့ဝင်နိုင်ငံအနေဖြင့် ဒေသတွင်းစွမ်းအင်ဖူလုံရေး ပူးပေါင်း ဆောင်ရွက်မှုများတွင် မြန်မာနိုင်ငံပါဝင်မှုနှင့် ပူးပေါင်း ဆောင်ရွက်နိုင်စွမ်းကို ပိုမိုခိုင်မာစေမည်ဖြစ်ပါကြောင်း၊ မြန်မာနိုင်ငံအနေဖြင့် အာဆီယံ၏ စွမ်းအင် လုံခြုံရေးဆိုင်ရာ ပူးပေါင်းဆောင်ရွက်မှုကို ဆက်လက်အထောက်အကူပြုနိုင်ရေးအတွက် အဆိုပါ သဘောတူညီချက် မူဘောင်တွင် အတည်ပြု ပါဝင်ခြင်းသည် သင့်တော်သည့် ဆောင်ရွက်ချက် ဖြစ်ပါသောကြောင့် ထောက်ခံပါ ကြောင်း ဆွေးနွေးသည်။

ဗဟန်း မဲဆန္ဒနယ်မှ ဒေါက်တာလှတင့်က မြန်မာနိုင်ငံသည် သဘာဝဓာတ်ငွေ့ ထုတ်လုပ်တင်ပို့သည့်နိုင်ငံတစ်ခု ဖြစ်သော်လည်း ပြည်တွင်းသုံး စက်သုံးဆီနှင့် ရေနံစိမ်းလိုအပ်ချက်၏ ၉၀ ရာခိုင်နှုန်းကို ပြည်ပမှ အဓိက တင်သွင်း နေရပါကြောင်း၊ သဘောတူညီချက်ပါ အရေးပေါ် တုံ့ပြန်ရေးယန္တရားအရ စွမ်းအင် ထောက်ပံ့မှုရုတ်တရက်လျော့နည်း ပြတ်လပ်ပါက အရေးပေါ် အခြေအနေ သတ်မှတ်ပြီး အာဆီယံနိုင်ငံများ၏ ကူညီထောက်ပံ့ရေး မူဘောင်ကို စတင်အသုံးပြုနိုင်မည် ဖြစ်ပါကြောင်း၊ မြန်မာနိုင်ငံ အနေဖြင့် ဤမူဘောင်တွင် ပါဝင်ခြင်းဖြင့် မိမိတို့ထွက်ရှိသော သဘာဝဓာတ်ငွေ့များကို ဒေသတွင်းဈေးကွက်သို့ ပိုမိုကျယ်ပြန့်စွာ တင်ပို့နိုင်မည်ဖြစ်သကဲ့သို့ အနာဂတ် ပြည်တွင်းစွမ်းအင် လိုအပ်ချက်များ အတွက်လည်း ဒေသတွင်း LNG Terminal များ နှင့် ကွန်ရက်များမှတစ်ဆင့် ပြန်လည် တင်သွင်းနိုင်သည့် နည်းပညာနှင့် ကုန်သွယ်ရေး အခန်းကဏ္ဍများကို ရရှိမည်ဖြစ်ပါကြောင်း။

ထို့ကြောင့် နိုင်ငံတော်၏စွမ်းအင် လုံခြုံရေး၊ ဒေသတွင်း အခြေခံ အဆောက်အအုံ ချိတ်ဆက်ရေးနှင့် ရေရှည်စီးပွားရေး အကျိုးစီးပွား များကိုရှေးရှုပြီး နိုင်ငံတော်သမ္မတ ထံမှ ပေးပို့ထားသည့် အာဆီယံ ရေနံဖူလုံမှုဆိုင်ရာ သဘောတူညီ ချက် မူဘောင်ကို အသက်ဝင်စေ ရန် စာချုပ်အား အတည်ပြုပါဝင် သည့် စာလွှာ Instrument of Ratification ကို တရားဝင် ထုတ်ပြန် အပ်နှံရေးအတွက် ပြည်ထောင်စု လွှတ်တော်မှ အတည်ပြုပေးပါရန် ထောက်ခံပါ ကြောင်း ဆွေးနွေးသည်။

ထို့နောက် ယင်းကိစ္စနှင့် စပ်လျဉ်း၍ မှော်ဘီမဲဆန္ဒနယ်မှ ဒေါက်တာနေလင်း၊ မလှိုင် မဲဆန္ဒနယ်မှ ဦးအောင်ကျော်သူ၊ ကချင်ပြည်နယ် ကိုယ်စားလှယ် အမှတ် (၄) ဒေါ်မီမီကျော်ထွန်း၊ ဒဂုံမြို့သစ်(အရှေ့ပိုင်း) မဲဆန္ဒနယ် မှ ဒေါ်အေးအေးမြင့်နှင့် ကျွန်းစု မဲဆန္ဒနယ်မှ ဦးအောင်ကျော်နှင်း တို့က ဆက်လက်ဆွေးနွေးကြ သည်။

ယင်းနောက် အဆိုပါကိစ္စနှင့် စပ်လျဉ်း၍ လျှပ်စစ်နှင့်စွမ်းအင် ဝန်ကြီးဌာန ဒုတိယဝန်ကြီး ဦးကျော်နိုင်ဝင်းက နိုင်ငံတော် အစိုးရအနေဖြင့် နိုင်ငံတော်၏ ရေရှည် စွမ်းအင်ဖူလုံမှုရှိရေးနှင့် စွမ်းအင်လိုအပ်ချက်ကို ဖြည့်ဆည်း ပေးနိုင်ရေးအတွက် အချိန်နှင့် တစ်ပြေးညီ စောင့်ကြည့်ပြီး နိုင်ငံတကာနှင့် ပူးပေါင်းဆောင်ရွက် လျက်ရှိပါကြောင်း။

အာဆီယံဒေသတွင်း ရေနံနှင့် သဘာဝဓာတ်ငွေ့ဖူလုံစေရေးနှင့် အာဆီယံအဖွဲ့ဝင် နိုင်ငံတစ်နိုင်ငံမှ သဘာဝဘေးများ၊ ကပ်ရောဂါများ၊ စစ်ပွဲများနှင့် ပဋိပက္ခများကြောင့် ရေနံနှင့် သဘာဝဓာတ်ငွေ့ ပြတ်လပ်မှု အရေးပေါ်အခြေအနေ ကြုံတွေ့ရပါက အဖွဲ့ဝင်နိုင်ငံ များအချင်းချင်း လွတ်လပ်သော သဘောဆန္ဒအလျောက် နိုင်ငံ၏ အကျိုးစီးပွားကို မထိခိုက်စေဘဲ ရေနံနှင့် သဘာဝဓာတ်ငွေ့များကို အရေးပေါ်အခြေအနေ ကြုံတွေ့ နေသော နိုင်ငံသို့ရောင်းချပေး နိုင်ရေးနှင့် ဒေသတွင်းရေနံနှင့် သဘာဝဓာတ်ငွေ့ ပြတ်လပ်မှု အရေးပေါ် အခြေအနေလျှော့ချ သွားနိုင်ရေး ကာလတို၊ ကာလ လတ်၊ ကာလရှည်စီမံချက်များ ရေးဆွဲချမှတ်မည့် အစီအစဉ်များ တွင် ပူးပေါင်းဆောင်ရွက်သွား နိုင်ရေးတို့အတွက် အာဆီယံ အဖွဲ့ဝင်နိုင်ငံများအကြား အာဆီယံ ရေနံဖူလုံမှုဆိုင်ရာ သဘောတူညီ ချက်မူဘောင်ကို ၂၀၂၅ ခုနှစ် အောက်တိုဘာ ၁၆ ရက်တွင် လှည့်လည်စာဖြင့် လက်မှတ်ရေး ထိုးခဲ့ကြပြီးဖြစ်ကြောင်း။

အဆိုပါ သဘောတူညီချက် မူဘောင်တွင် ပြည်ထောင်စု သမ္မတမြန်မာနိုင်ငံတော်အစိုးရ ယခင် စွမ်းအင်ဝန်ကြီးဌာန ပြည်ထောင်စု ဝန်ကြီးက ပြည်ထောင်စု အစိုးရအဖွဲ့ အစည်းအဝေး အမှတ်စဉ် (၄/၂၀၂၅) ၏ သဘောတူခွင့်ပြုချက်ဖြင့် နိုင်ငံခြားရေးဝန်ကြီးဌာနထံမှ Full Power ရယူ၍ ပါဝင် လက်မှတ် ရေးထိုးခဲ့ခြင်းဖြစ်ပါကြောင်း။

ထိုသို့ လက်မှတ်ရေးထိုးခဲ့ပြီး ဖြစ်သည့် အာဆီယံရေနံဖူလုံမှု ဆိုင်ရာ သဘောတူညီချက် မူဘောင်၏ အခန်း(၈)အပိုဒ်(၁) တွင် အာဆီယံအဖွဲ့ဝင်နိုင်ငံ အားလုံးက စာချုပ်အား အတည်ပြု ပါဝင်သည့်စာလွှာ (Instrument of Ratification) ကို အာဆီယံ အတွင်းရေးမှူးချုပ်ရုံးသို့ ပေးပို့ ပြီးသည့်နေ့မှ ရက်ပေါင်း ၉၀ ပြည့်မြောက်ချိန်တွင် သဘော တူညီချက်မူဘောင် အသက်ဝင် မည်ဖြစ်ကြောင်း ဖော်ပြထားရာ သဘောတူညီချက် မူဘောင် အမြန်ဆုံး အသက်ဝင်နိုင်ရေး အတွက် စာချုပ်အား အတည်ပြု ပါဝင်သည့် စာလွှာကို အဖွဲ့ဝင်နိုင်ငံ များနည်းတူ အာဆီယံအတွင်းရေး မှူးချုပ်ရုံးသို့ ပေးပို့ရမည်ဖြစ် သဖြင့် တင်ပြရခြင်းဖြစ်ကြောင်း။

ယခု အာဆီယံအတွင်းရေးမှူး ချုပ်ရုံးသို့ ပေးပို့မည့်စာချုပ်အား အတည်ပြုပါဝင်သည့် စာလွှာ သည် ၂၀၂၅ ခုနှစ် အောက်တိုဘာ ၁၆ ရက်က လက်မှတ်ရေးထိုးခဲ့ပြီး ဖြစ်သည့် အာဆီယံရေနံဖူလုံမှု ဆိုင်ရာ သဘောတူညီချက် မူဘောင်ကို အတည်ပြုကြောင်း အကြောင်းကြားသည့် စာလွှာ ဖြစ်ပါကြောင်း။

စာလွှာကို အာဆီယံအတွင်း ရေးမှူးချုပ်ရုံးသို့ ပေးပို့နိုင်ရေးနှင့် စပ်လျဉ်း၍ ပြည်ထောင်စုသမ္မတ မြန်မာနိုင်ငံတော် ပြည်ထောင်စု အစိုးရအဖွဲ့ အစည်းအဝေး အမှတ် စဉ် (၇/၂၀၂၆) မှ သဘောတူခဲ့ပြီး ဖြစ်ပါကြောင်း။

သို့ဖြစ်ပါ၍ အာဆီယံ ရေနံဖူလုံ မှုဆိုင်ရာ သဘောတူညီချက် မူဘောင် အသက်ဝင်နိုင်ရေး အတွက် စာချုပ်အား အတည်ပြု ပါဝင်သည့်စာလွှာကို အာဆီယံ အတွင်းရေးမှူးချုပ်ရုံးသို့ ပေးပို့ နိုင်ရေးအတွက် ပြည်ထောင်စု သမ္မတ မြန်မာနိုင်ငံတော် ဖွဲ့စည်းပုံအခြေခံဥပဒေ (၂၀၀၈ ခုနှစ်) ပုဒ်မ ၂၀၉ (က) နှင့် ပြည်ထောင်စု အစိုးရအဖွဲ့ ဥပဒေပုဒ်မ ၂၅(က) တို့နှင့်အညီ ပြည်ထောင်စု လွှတ်တော်၏ အတည်ပြုချက်ရယူပေးနိုင်ပါရန် တင်ပြအပ်ပါကြောင်း ပြန်လည် ရှင်းလင်းသည်။

ထို့နောက် ပြည်ထောင်စု လွှတ်တော် နာယက က ယင်းကိစ္စ နှင့်စပ်လျဉ်း၍ လွှတ်တော်၏ အဆုံးအဖြတ်ရယူရာ လွှတ်တော် က သဘောတူသဖြင့် အတည်ပြု ကြောင်း ကြေညာသည်။

ယင်းနောက် နိုင်ငံတော်သမ္မတ ထံမှ ပေးပို့ထားသော ဘယ်လာရုစ် သမ္မတနိုင်ငံ DBRB နှင့် Belinvestbank JSC တို့မှ ပို့ကုန် ချေးငွေရယူရေးကိစ္စနှင့် စပ်လျဉ်း ၍ လွှတ်တော်ကိုယ်စားလှယ်များ က ဆွေးနွေးကြသည်။

မလှိုင် မဲဆန္ဒနယ်မှ ဦးအောင်ကျော်သူ က မြန်မာနိုင်ငံ အနေဖြင့် ဘယ်လာရုစ်နိုင်ငံ ဘဏ်လုပ်ငန်း ချိတ်ဆက်မှုဖြင့် လက်တွေ့ကျသော အခြေခံ လုပ်ငန်းစဉ် တစ်ခုအဖြစ် အကောင်အထည်ဖော်ခြင်း ဖြစ်ပြီး ပို့ကုန်ချေးငွေရယူခြင်းမှတစ်ဆင့် ဘယ်လာရုစ်နိုင်ငံမှ စက်ယန္တရား နှင့် နည်းပညာများ ဝယ်ယူ အသုံးပြုနိုင်ခြင်း၊ နည်းပညာ ဆန်းသစ်တိုးတက်လာပြီး နိုင်ငံ၏

စာမျက်နှာ ၁၃ သို့ ✢

တတိယအကြိမ် ပြည်ထောင်စုလွှတ်တော် တတိယပုံမှန်အစည်းအဝေး တတိယနေ့ကျင်းပစဉ်။

✢ စာမျက်နှာ ၁၂ မှ

စီးပွားရေး ဖွံ့ဖြိုးတိုးတက်မှုကို အထောက်အကူ ပြုနိုင်ခြင်း၊ သယ်ယူပို့ဆောင်ရေး၊ စိုက်ပျိုးရေး၊ စက်မှုနှင့် လျှပ်စစ်ကဏ္ဍများတွင် တိုးတက်လာခြင်းဖြင့် နိုင်ငံ့စီးပွားရေးနှင့် လူမှုရေးဆိုင်ရာ ဖွံ့ဖြိုးတိုးတက်မှုများ ရရှိလာနိုင်မည်ဖြစ်ပါကြောင်း။

ထို့ပြင် MSME လုပ်ငန်းများအတွက် Working Capital ရရှိသွားသောကြောင့် ပို့ကုန်ပမာဏတိုးမြှင့်လာနိုင်ပြီး ပြည်ပဈေးကွက်နှင့်ချိတ်ဆက်၍ Letters of Credit, Documentary Collection စသည့် နိုင်ငံတကာ ကုန်သွယ်ရေးငွေပေးချေမှု နည်းလမ်းများ အသုံးပြုရာတွင် ဘဏ်ချိတ်ဆက်မှု ပိုမို အားကောင်းလာနိုင်သည့်အတွက် ပို့ကုန်ငွေ ပြန်လည်ရရှိရမည့်ကာလအတွင်း ငွေကြေးဖိအား လျှော့ချလာနိုင်ခြင်း၊ ကုန်သွယ်ရေးမှတစ်ဆင့် နှစ်နိုင်ငံဆက်ဆံရေးများ ပိုမိုကျယ်ပြန့်ကောင်းမွန်လာကာ မြန်မာ့စီးပွားရေးအတွက် Export–led Growth ကို အထောက်အပံ့ ပြုစေနိုင်ခြင်း စသည့် အကျိုးကျေးဇူးများ ရရှိစေနိုင်မည် ဖြစ်သောကြောင့် ဘယ်လာရုစ်သမ္မတနိုင်ငံ JSC Development Bank of the Republic of Belarus (DBRB) နှင့် JSC Belarusian Bank for Development and Reconstruction (Belinvestbank) တို့မှ ပို့ကုန်ချေးငွေ ရယူနိုင်ရေးနှင့် စပ်လျဉ်း၍ ထောက်ခံပါကြောင်း ဆွေးနွေးသည်။

ရန်ကုန် တိုင်းဒေသကြီး ကိုယ်စားလှယ်အမှတ် (၈) ဦးကြည်လင်းထက်က မြန်မာနိုင်ငံနှင့် ဘယ်လာရုစ်နိုင်ငံတို့အကြား ချုပ်ဆိုထားသည့် Export Loans ဆိုင်ရာ General Agreement သည် နှစ်နိုင်ငံအကြား ကုန်သွယ်ရေးနှင့် စီးပွားရေး ပူးပေါင်းဆောင်ရွက်မှုကို ပိုမိုတိုးမြှင့်နိုင်စေရန်အတွက် ငွေကြေးပံ့ပိုးမှု မူဘောင်တစ်ရပ်ကို ဖန်တီးပေးနိုင်မည် ဖြစ်ပါကြောင်း၊ ယခု သဘောတူညီချက်သည် သက်ဆိုင်ရာချေးငွေနှင့် စာချုပ်အခြေအနေအလိုက် သင့်လျော်သည့် ငွေကြေးအမျိုးအစားကို ရွေးချယ်နိုင်မည့် အခွင့်အလမ်း ရရှိပြီး နိုင်ငံခြားငွေကြေးဖြင့် ချေးယူခြင်း ဖြစ်သည့်အတွက် Exchange Rate Risk နှင့် အတိုးနှုန်း ပြောင်းလဲမှုအန္တရာယ်များကိုလည်းသတိပြုရန် လိုအပ်ပါကြောင်း၊ ယခု General Agreement ကိုအတည်ပြုခြင်းသည် မြန်မာနိုင်ငံအနေဖြင့် ဘယ်လာရုစ်နိုင်ငံနှင့် စီးပွားရေး ပူးပေါင်းဆောင်ရွက်မှု တိုးမြှင့်နိုင်ရုံသာမက နိုင်ငံတကာ ဘဏ္ဍာရေးအရင်းအမြစ်များကို အသုံးချပြီး နိုင်ငံ၏ဖွံ့ဖြိုးတိုးတက်မှုအတွက် လိုအပ်သည့် စက်ပစ္စည်း၊ နည်းပညာနှင့် အရင်းအနှီးပစ္စည်းများ ရရှိနိုင်ရေးအတွက်လည်း အခွင့်အလမ်းတစ်ရပ် ဖြစ်ပါကြောင်း။

သို့ပါ၍ နိုင်ငံတော်၏စီးပွားရေး ဖွံ့ဖြိုးတိုးတက်မှု၊ ထုတ်လုပ်မှုစွမ်းရည်မြှင့်တင်ရေး၊ နည်းပညာနှင့် အရင်းအနှီးပစ္စည်းများ ရရှိရေး၊ နှစ်နိုင်ငံအကြား စီးပွားရေးပူးပေါင်းဆောင်ရွက်မှု တိုးမြှင့်ရေးတို့အတွက် အကျိုးရှိစေနိုင်မည်ဖြစ်သောကြောင့် ထောက်ခံပါကြောင်း ဆွေးနွေးသည်။

ဗိုလ်တထောင် မဲဆန္ဒနယ်မှ ဦးဉာဏ်ဝင်းထိုက်က ဘယ်လာရုစ်နိုင်ငံ၏ စာချုပ်တွင် Export လမ်းကြောင်းသည် မြန်မာနိုင်ငံမှ Export လုပ်ငန်းရှင်များအတွက် Working Capital ရရှိပြီး Export Order Financing, Trade Finance တိုးတက်လာနိုင်ပါကြောင်း၊ နိုင်ငံခြားငွေပေးချေမှု လမ်းကြောင်းများလည်း တိုးတက်လာနိုင်ပါကြောင်း၊ နိုင်ငံအတွက် ပို့ကုန်များ တိုးတက်လာနိုင်ပြီး Foreign Exchange များလည်း တိုးလာနိုင်မည် ဖြစ်ပါကြောင်း၊ မြန်မာနှင့် ဘယ်လာရုစ် ကုန်သွယ်ရေးလုပ်ငန်း တိုးလာနိုင်ပြီး ဘဏ်များအကြား Corresponding Banking ဆက်သွယ်မှု ပိုမိုကောင်းလာနိုင်မည် ဖြစ်သောကြောင့် မြန်မာနိုင်ငံအတွက် အင်မတန် အကျိုးကျေးဇူး များလာမည်ဖြစ်သည့်အပြင် ဘယ်လာရုစ်သမ္မတနိုင်ငံမှ ကုန်ပစ္စည်းများဝယ်ယူရာတွင် အခြေခံအဆောက်အအုံ စီမံကိန်းများအတွက် လိုအပ်သည့် စက်ယန္တရားနှင့် နည်းပညာများကို ဝယ်ယူအသုံးပြုခြင်းဖြင့်နည်းပညာစွမ်းရည် တိုးတက်လာနိုင်ပြီး နိုင်ငံ့စီးပွားရေး ဖွံ့ဖြိုးတိုးတက်မှုကို တစ်ဖက်တစ်လမ်းက များစွာ အထောက်အကူ ပြုမည်ဖြစ်ပါကြောင်း။

နိုင်ငံ၏စီးပွားရေးနှင့် ငွေရေးကြေးရေးဆိုင်ရာ ဖွံ့ဖြိုးတိုးတက်မှု အစီအမံများကို အောင်မြင်စွာ အကောင်အထည် ဖော်နိုင်ရေးအတွက် လွန်စွာ အကျိုးကျေးဇူး ကြီးမားမည် ဖြစ်သည့်အတွက် ထောက်ခံပါကြောင်း ဆွေးနွေးသည်။

ထို့နောက် ယင်းကိစ္စနှင့် စပ်လျဉ်း၍ မင်းလှ မဲဆန္ဒနယ်မှ ဦးရဲထွဋ်အောင်၊ ရေနံချောင်း မဲဆန္ဒနယ်မှ ဒေါ်ဝင်းမော်ထွန်းနှင့် ကြည့်မြင်တိုင် မဲဆန္ဒနယ်မှ ဦးခင်လှိုင်တို့က ဆက်လက် ဆွေးနွေးကြသည်။

ယင်းနောက် ပြည်ထောင်စုလွှတ်တော်နာယကက အဆိုပါ ကိစ္စနှင့်စပ်လျဉ်း၍ သက်ဆိုင်ရာ ပြည်ထောင်စုအဆင့် အဖွဲ့အစည်းဝင်က ပြန်လည်ရှင်းလင်း ဆွေးနွေးခြင်းနှင့် လွှတ်တော်၏ အဆုံးအဖြတ်ရယူခြင်း အစီအစဉ်တို့ကို ဆက်လက်ကျင်းပမည့် ပြည်ထောင်စုလွှတ်တော် အစည်းအဝေးတွင် ဆောင်ရွက်ရန် လျာထားပါကြောင်း အသိပေးသည်။

ဆက်လက်၍ နိုင်ငံတော်သမ္မတထံမှ ပေးပို့ထားသော ၂၀၂၆–၂၀၂၇ ဘဏ္ဍာရေးနှစ်အတွက် ပြည်ထောင်စုအစိုးရ အပ်ငွေစာရင်း၏ လိုငွေဖြည့်ဆည်းရန် မြန်မာနိုင်ငံတော်ဗဟိုဘဏ်မှ ချေးငွေရယူရေးကိစ္စနှင့် စပ်လျဉ်း၍ လွှတ်တော်ကိုယ်စားလှယ်များက ဆွေးနွေးကြသည်။

ရန်ကုန် တိုင်းဒေသကြီး ကိုယ်စားလှယ်အမှတ် (၈) ဦးကြည်လင်းထက်က ဘဏ္ဍာရေးနှစ် တစ်နှစ်အတွင်း နိုင်ငံတော်၏ဝင်ငွေနှင့် အသုံးစရိတ်အကြား ကွာဟမှုရှိလာသည့်အခါ အဆိုပါ ဘဏ္ဍာရေးလိုငွေကို သတ်မှတ်ထားသည့် ဥပဒေ၊ စည်းမျဉ်းစည်းကမ်းများနှင့်အညီ စနစ်တကျ ဖြည့်ဆည်းနိုင်ရေးသည် နိုင်ငံတော် ဘဏ္ဍာရေးစီမံခန့်ခွဲမှု၏ အရေးကြီးသည့် အစိတ်အပိုင်းတစ်ရပ်ဖြစ်ပါကြောင်း၊ ယခု ၂၀၂၆–၂၀၂၇ ဘဏ္ဍာရေးနှစ်အတွက် တင်ပြလာသည့် အစီအစဉ်သည် လိုငွေဖြစ်ပေါ်လာပါက လိုအပ်သည့် အတိုင်းအတာအထိသာ ဗဟိုဘဏ်က အစိုးရငွေတိုက် လက်မှတ်များကို ဝယ်ယူပြီး ဖြည့်ဆည်းပေးနိုင်ရေးအတွက် ခွင့်ပြုချက်ရယူခြင်း ဖြစ်သောကြောင့် နိုင်ငံတော်၏ ဘဏ္ဍာရေးလိုအပ်ချက်ကို အချိန်မီ စီမံဆောင်ရွက်နိုင်ရေးအတွက် အရေးပါသည့် အစီအစဉ်တစ်ရပ် ဖြစ်ပါကြောင်း၊ အစိုးရ၏ လိုအပ်သည့် အသုံးစရိတ်များကို အချိန်မီ ဖြည့်ဆည်းနိုင်ရေးသည် အရေးကြီးသော်လည်း ဗဟိုဘဏ်မှ ငွေကြေးဖြင့် ဖြည့်ဆည်းပေးခြင်းကြောင့် ဖြစ်ပေါ်လာနိုင်သည့် ငွေကြေးဖောင်းပွမှု၊ ငွေကြေးလည်ပတ်မှုအပေါ် သက်ရောက်မှု၊ ပြည်တွင်းကြွေးမြီ ဝန်ထုပ်ဝန်ပိုးနှင့် ငွေကြေးတန်ဖိုးတည်ငြိမ်မှုတို့ကို စနစ်တကျထည့်သွင်းစဉ်းစားရန် လိုအပ်ပါကြောင်း။

ဗဟိုဘဏ်၏ ငွေကြေးမူဝါဒနှင့် အစိုးရ၏ ဘဏ္ဍာရေးမူဝါဒတို့အကြား ညှိနှိုင်းဆောင်ရွက်မှု ကောင်းမွန်စွာ ရှိနေရန်လည်း အရေးကြီးပါကြောင်း၊ နိုင်ငံတော်၏ ဘဏ္ဍာရေးလိုအပ်ချက်ကို အချိန်မီ ဖြည့်ဆည်းနိုင်ရေး၊ ပြည်သူ့ဝန်ဆောင်မှု လုပ်ငန်းများ ဆက်လက် အကောင်အထည်ဖော်နိုင်ရေးနှင့် စီးပွားရေး တည်ငြိမ် ဖွံ့ဖြိုးတိုးတက်ရေးတို့အတွက် ထောက်ခံပါကြောင်း ဆွေးနွေးသည်။

မကွေး တိုင်းဒေသကြီး ကိုယ်စားလှယ်အမှတ် (၁၂) ဒေါ်ခင်ဆွေက နိုင်ငံတစ်နိုင်ငံ၏ ဘဏ္ဍာရေး စီမံခန့်ခွဲမှုတွင် ဝင်ငွေနှင့်အသုံးစရိတ် မမျှတသည့်အခါ လိုငွေပေါ်ပေါက်ခြင်းသည် မလွှဲမရှောင်သာ ကြုံတွေ့နိုင်သည့် အခြေအနေတစ်ရပ် ဖြစ်ပါကြောင်း၊ ထိုသို့လိုငွေကို ချေးငွေဖြင့် ဖြည့်ဆည်းခြင်းသည် ဘဏ္ဍာရေးစီမံခန့်ခွဲမှု နည်းလမ်းတစ်ရပ် ဖြစ်ပါကြောင်း၊ ဗဟိုဘဏ်က အစိုးရအား ချေးငွေထုတ်ပေးခြင်းကို အကန့်အသတ်မရှိ ဆောင်ရွက်ခြင်းမပြုဘဲ ချေးငွေပမာဏ၊ သက်တမ်း၊ အတိုးနှုန်းနှင့် ပြန်လည်ပေးဆပ်ရမည့် အချိန်ကာလတို့ကို ဥပဒေအရ ကန့်သတ်ထားသည့် နိုင်ငံများစွာရှိပါကြောင်း၊ ထို့ကြောင့် မိမိတို့နိုင်ငံတွင်လည်း လိုငွေဖြည့်ဆည်းရန် ချေးငွေယူသည့်အခါ ဘဏ္ဍာနှစ်အတွက် လိုငွေကို ဖြည့်ဆည်းရန်သာမကဘဲ ငွေကြေးတည်ငြိမ်မှုနှင့် အနာဂတ်ဘဏ္ဍာရေး ဝန်ထုပ်ဝန်ပိုးကိုပါ ထည့်သွင်းစဉ်းစားရန် လိုအပ်ပါကြောင်း။

၂၀၂၆–၂၀၂၇ ဘဏ္ဍာရေးနှစ်အတွက် ဗဟိုဘဏ်မှ ချေးငွေရယူရေးကိစ္စကို ဆောင်ရွက်ရာတွင် ဥပဒေ၊ ဘဏ္ဍာရေးစည်းကမ်း၊ ငွေကြေး တည်ငြိမ်မှုများနှင့် ပြည်သူ့ဘဏ္ဍာအပေါ် ရေရှည်သက်ရောက်မှုတို့ကို စနစ်တကျ ထည့်သွင်းစဉ်းစား၍ ပွင့်လင်းမြင်သာမှု၊ တာဝန်ယူမှုများနှင့် ပြန်လည် ပေးဆပ်နိုင်စွမ်းတို့ကို အခြေခံသည့် ဘဏ္ဍာရေးစီမံခန့်ခွဲမှုတို့ဖြင့် စနစ်တကျဆောင်ရွက်ကြပါရန် လိုအပ်ပါကြောင်း ဆွေးနွေးသည်။

ထို့နောက် ယင်းကိစ္စနှင့် စပ်လျဉ်း၍ တနင်္သာရီ တိုင်းဒေသကြီး ကိုယ်စားလှယ် အမှတ် (၂) ဦးသန်းအောင်၊ ဒဂုံမြို့သစ်(တောင်ပိုင်း)မဲဆန္ဒနယ်မှ ဒေါ်စမ်းစမ်းငွေ၊ သီပေါ မဲဆန္ဒနယ်မှ ဦးကောင်းသက်စံနှင့် ကြည့်မြင်တိုင် မဲဆန္ဒနယ်မှ ဦးခင်လှိုင်တို့က ဆက်လက်ဆွေးနွေးကြသည်။

ယင်းနောက် ပြည်ထောင်စုလွှတ်တော်နာယကက အဆိုပါ ကိစ္စနှင့်စပ်လျဉ်း၍ သက်ဆိုင်ရာ ပြည်ထောင်စုအဆင့် အဖွဲ့အစည်းဝင်က ပြန်လည်ရှင်းလင်း ဆွေးနွေးခြင်းနှင့် လွှတ်တော်၏ အဆုံးအဖြတ်ရယူခြင်း အစီအစဉ်တို့ကို ဆက်လက်ကျင်းပမည့် ပြည်ထောင်စုလွှတ်တော် အစည်းအဝေးတွင် ဆောင်ရွက်ရန် လျာထားပါကြောင်း အသိပေးသည်။

ယင်းနောက် နိုင်ငံတော်သမ္မတထံမှပေးပို့ထားသော ပြည်ထောင်စုသမ္မတ မြန်မာနိုင်ငံအစိုးရနှင့် ကမ္ဘောဒီးယားဘုရင့်နိုင်ငံ အစိုးရတို့အကြား လက်မှတ်ရေးထိုးခဲ့သည့် ဝင်ငွေအပေါ် အခွန်နှစ်ထပ်ကျသင့်မှုမှ ရှောင်ရှားရေးနှင့် အခွန်ရှောင်တိမ်းမှုအား ကာကွယ်တားဆီးရေး သဘောတူစာချုပ်နှင့် စပ်လျဉ်း၍ ဘဏ္ဍာရေးနှင့် အခွန်ဝန်ကြီးဌာန ဒုတိယဝန်ကြီး ဦးဟန်ဝင်းအောင်က ၂၀၂၆ ခုနှစ် ဩဂုတ် ၂ ရက်တွင် ကျင်းပခဲ့သည့် ပြည်ထောင်စုအစိုးရအဖွဲ့ အစည်းအဝေးအမှတ်စဉ် (၇/၂၀၂၆)မှ ခွင့်ပြုချက်အရ ပြည်ထောင်စုသမ္မတ မြန်မာနိုင်ငံတော်အစိုးရနှင့် ကမ္ဘောဒီးယားဘုရင့်နိုင်ငံ အစိုးရတို့အကြား ဝင်ငွေအပေါ် အခွန်နှစ်ထပ် ကျသင့်မှုမှ ရှောင်ရှားရေးနှင့် အခွန်ရှောင်တိမ်းမှုအား ကာကွယ်တားဆီးရေး သဘောတူစာချုပ်ကို မြန်မာနိုင်ငံကိုယ်စား ဘဏ္ဍာရေးနှင့် အခွန်ဝန်ကြီးဌာန ပြည်ထောင်စုဝန်ကြီးနှင့် ကမ္ဘောဒီးယားနိုင်ငံကိုယ်စား ဒုတိယဝန်ကြီးချုပ်နှင့် စီးပွားရေးနှင့် ဘဏ္ဍာရေးဝန်ကြီးတို့က မြန်မာနိုင်ငံတော် နိုင်ငံတော်သမ္မတ၏ ကမ္ဘောဒီးယားနိုင်ငံသို့ သွားရောက်သည့် ချစ်ကြည်ရေးခရီးစဉ်အတွင်း ကမ္ဘောဒီးယားနိုင်ငံ ဖနောင်ပင်မြို့တွင် ၂၀၂၆ ခုနှစ် စက်တင်ဘာ ၁၁ ရက်က လက်မှတ်ရေးထိုးခဲ့ပါကြောင်း။

အဆိုပါ သဘောတူစာချုပ် အကျိုးသက်ရောက်စေခြင်းနှင့် စပ်လျဉ်းပြီး စာချုပ်၏ အပိုဒ် ၃၀၊ အပိုဒ်ခွဲ(၁)အရ စာချုပ်ဝင်နိုင်ငံများ အချင်းချင်း သက်ဆိုင်ရာ ဥပဒေအရ လိုအပ်သော လုပ်ထုံးလုပ်နည်းများနှင့်အညီ ဆောင်ရွက်ပြီးစီးကြောင်း အသိပေးအကြောင်းကြားစာ (Instrument of Notification) ကို အပြန်အလှန် ပေးပို့ရမည်ဖြစ်ပါကြောင်း။

ဝင်ငွေအပေါ် အခွန်နှစ်ထပ်ကျသင့်မှုမှ ရှောင်ရှားရေးနှင့် အခွန်ရှောင်တိမ်းမှုအား ကာကွယ်တားဆီးရေး သဘောတူစာချုပ် ချုပ်ဆိုနိုင်ခြင်းသည် နိုင်ငံတစ်နိုင်ငံ၏ စီးပွားရေး ဖွံ့ဖြိုးတိုးတက်စေရေး၊ နိုင်ငံခြားရင်းနှီးမြှုပ်နှံမှုကဏ္ဍ တိုးတက်စေရေးနှင့် နိုင်ငံတကာ စီးပွားရေးဆက်ဆံမှုများ ပိုမိုခိုင်မာစေရေးတို့အတွက် အရေးပါသော နိုင်ငံတကာ ပူးပေါင်းဆောင်ရွက်မှု တိုးတက်ကောင်းမွန်လာခြင်း၏ ပြယုဂ်တစ်ခုဖြစ်ပါကြောင်း။

ပြည်ထောင်စု သမ္မတ မြန်မာနိုင်ငံတော် အစိုးရနှင့် ကမ္ဘောဒီးယားဘုရင့်နိုင်ငံ အစိုးရတို့အကြား ဝင်ငွေအပေါ် အခွန်နှစ်ထပ်ကျသင့်မှုမှ ရှောင်ရှားရေးနှင့် အခွန်ရှောင်တိမ်းမှုအား ကာကွယ်တားဆီးရေး သဘောတူစာချုပ်သည် ဝင်ငွေခွန်အမျိုးအစား တစ်မျိုးတည်းဖြင့်သာ သက်ဆိုင်သည့် စာချုပ်ဖြစ်ပြီး နှစ်နိုင်ငံ၏ ပြည်တွင်းနေ ပုဂ္ဂိုလ်များဖြစ်သော တစ်ဦးချင်းပုဂ္ဂိုလ်များ၊ စီးပွားရေးလုပ်ငန်းများနှင့် ကုမ္ပဏီများအပေါ် အကျိုးသက်ရောက်မည်ဖြစ်ကြောင်း။

ထို့ပြင် အဆိုပါစာချုပ်တွင် နှစ်နိုင်ငံ အခွန်ဌာနများအကြား သတင်းအချက်အလက် ဖလှယ်နိုင်သည့် ပြဋ္ဌာန်းချက်ပါရှိသည့်အတွက် အခွန်တိမ်းရှောင်မှုများကို နှစ်နိုင်ငံ ပူးပေါင်းကာကွယ်တားဆီးနိုင်မည်ဖြစ်ပါကြောင်း။

မြန်မာနိုင်ငံအနေဖြင့် လက်ရှိတွင် အာဆီယံအဖွဲ့ဝင်နိုင်ငံများအနက် မလေးရှားနိုင်ငံ၊ စင်ကာပူနိုင်ငံ၊ ဗီယက်နမ်နိုင်ငံ၊ ထိုင်းနိုင်ငံ၊ လာအိုနိုင်ငံတို့နှင့် လည်းကောင်း၊ အခြား မိတ်ဖက်နိုင်ငံများဖြစ်ကြသည့် ယူနိုက်တက်ကင်းဒမ်းနိုင်ငံ၊ တောင်ကိုရီးယားနိုင်ငံ၊ အိန္ဒိယနိုင်ငံတို့နှင့် လည်းကောင်း စုစုပေါင်း နိုင်ငံ (၈)နိုင်ငံနှင့် ဝင်ငွေအပေါ် အခွန်နှစ်ထပ်ကျသင့်မှုမှ ရှောင်ရှားရေးနှင့် အခွန်ရှောင်တိမ်းမှုအား ကာကွယ်တားဆီးရေး သဘောတူစာချုပ်များ ချုပ်ဆိုထားပြီးဖြစ်၍ နှစ်နိုင်ငံ အခွန်ဆိုင်ရာ ကိစ္စရပ်များကို ပူးပေါင်း ဆောင်ရွက်လျက်ရှိပါကြောင်း။

ပြည်ထောင်စု သမ္မတ မြန်မာနိုင်ငံတော် အစိုးရနှင့် ကမ္ဘောဒီးယား ဘုရင့်နိုင်ငံအစိုးရတို့အကြား လက်မှတ်ရေးထိုးခဲ့သည့် ဝင်ငွေအပေါ် အခွန်နှစ်ထပ်ကျသင့်မှုမှ ရှောင်ရှားရေးနှင့် အခွန်ရှောင်တိမ်းမှုအား ကာကွယ်တားဆီးရေး သဘောတူစာချုပ်အား ပြည်ထောင်စုသမ္မတ မြန်မာနိုင်ငံတော် ပြည်ထောင်စုအစိုးရအဖွဲ့ အစည်းအဝေး အမှတ်စဉ်(၇/၂၀၂၆) မှ သဘောတူခွင့်ပြုချက်အရ ပြည်ထောင်စုလွှတ်တော်၏ အတည်ပြုချက်ရယူရန် တင်ပြရခြင်း ဖြစ်ပါကြောင်း။

သို့ပါ၍ သဘောတူစာချုပ်အား အကျိုး သက်ရောက်စေရေး ပြည်ထောင်စု လွှတ်တော်က အတည်ပြုနိုင်ရန်အတွက် ဖွဲ့စည်းပုံအခြေခံဥပဒေပုဒ်မ ၁၀၈၊ ပုဒ်မခွဲ (က) နှင့် ပြည်ထောင်စုလွှတ်တော်ဆိုင်ရာ ဥပဒေပုဒ်မ ၅၉ တို့နှင့်အညီ ပြည်ထောင်စုလွှတ်တော်၏ အတည်ပြုချက် ရယူပေးနိုင်ပါရန် တင်ပြအပ်ပါကြောင်း လွှတ်တော်သို့ ရှင်းလင်းတင်ပြသည်။

ထို့နောက် ပြည်ထောင်စုလွှတ်တော်နာယကက အဆိုပါ ကိစ္စနှင့်စပ်လျဉ်း၍ ဆွေးနွေးလိုသည့် လွှတ်တော်ကိုယ်စားလှယ်ရှိပါက ပြည်ထောင်စုလွှတ်တော်ရုံး ညွှန်ကြားရေးမှူးချုပ်ထံ အမည်စာရင်း တင်သွင်းနိုင်ကြောင်း ကြေညာသည်။

ယင်းနောက် နိုင်ငံတော်သမ္မတထံမှ ပေးပို့ထားသော နဝမအကြော့ အာဆီယံ ငွေရေးကြေးရေး ဝန်ဆောင်မှု လုပ်ငန်းများ ဖြေလျှော့ပေးရေး သဘောတူညီချက် အသက်ဝင်ရေးအတွက် အတည်ပြုစာချွန်လွှာအားအာဆီယံ အတွင်းရေးမှူးချုပ်ရုံးသို့ ပေးပို့နိုင်ရေးကိစ္စနှင့်စပ်လျဉ်း၍ ဒုတိယဝန်ကြီး ဦးဟန်ဝင်းအောင်က အာဆီယံ ဝန်ဆောင်မှုဆိုင်ရာ သဘောတူညီချက် အကောင်အထည်ဖော်ရေး လုပ်ငန်းစဉ်များအရ နဝမအကြော့ အာဆီယံ ငွေရေးကြေးရေး ဝန်ဆောင်မှု လုပ်ငန်းများ ဖြေလျှော့ပေးရေး သဘောတူညီချက် အသက်ဝင်ရေးအတွက် အာဆီယံအဖွဲ့ဝင် မြန်မာနိုင်ငံအနေဖြင့် အတည်ပြုစာချွန်လွှာ (Instrument of Ratification) ကို အာဆီယံ အတွင်းရေးမှူးချုပ်ရုံးသို့ ပေးပို့ရမည်ဖြစ်ပါကြောင်း။

စာမျက်နှာ ၁၄ သို့ ✢

ပြည်သူ့လွှတ်တော်ဥက္ကဋ္ဌ ဦးခင်ရီ လွှတ်တော်သို့လာရောက်လေ့လာသည့် ရန်ကုန်အဝေးသင်တက္ကသိုလ် ဥပဒေပညာဌာနမှ ဆရာမများနှင့် ကျောင်းသား ကျောင်းသူများအား တွေ့ဆုံ

နေပြည်တော် အောက်တိုဘာ ၈

ပြည်သူ့လွှတ်တော်ဥက္ကဋ္ဌ ဦးခင်ရီသည် လွှတ်တော်သို့လာရောက်လေ့လာသည့် ရန်ကုန်အဝေးသင်တက္ကသိုလ် ဥပဒေပညာဌာနမှ ပါမောက္ခ/ဌာနမှူး ဒေါက်တာဒေါ်သီသီလွင် ဦးဆောင်သည့် ဆရာမများနှင့် ကျောင်းသား ကျောင်းသူများအား ယနေ့မွန်းလွဲပိုင်းတွင် လွှတ်တော်အဆောက်အအုံ သဘင်ဆောင်၌ လက်ခံတွေ့ဆုံသည်။

ဦးစွာ ပြည်သူ့လွှတ်တော်ဥက္ကဋ္ဌက ကြိုဆိုနှုတ်ခွန်းဆက်စကားပြောကြားရာတွင် ဥပဒေပညာကို သင်ကြားနေကြသည့် ဆရာမများ၊ ကျောင်းသား ကျောင်းသူများအနေဖြင့် ယခုလို လွှတ်တော်ကို စိတ်ပါဝင်စားစွာ လာရောက်လေ့လာသည့်အတွက် လှိုက်လှဲဝမ်းမြောက်စွာ ကြိုဆိုပါကြောင်း၊ ယနေ့အစည်းအဝေးတွင် လွှတ်တော်ကိုယ်စားလှယ်များ၏ ဆွေးနွေးချက်များ၊ သက်ဆိုင်ရာအစိုးရအဖွဲ့အစည်းများမှ ရှင်းလင်းတင်ပြချက်များကို ကိုယ်တိုင်မျက်မြင်တွေ့ရှိရသဖြင့် လွှတ်တော်အတွင်း ဆောင်ရွက်နေမှုများနှင့်ပတ်သက်၍ ဗဟုသုတများ အထိုက်အလျောက်ရရှိမည်ဟု ယုံကြည်ပါကြောင်း၊ မိမိတို့နိုင်ငံတွင် လွှတ်တော်နှစ်ရပ်စနစ်ကို ကျင့်သုံးပြီး ပြည်သူ့လွှတ်တော်နှင့် အမျိုးသားလွှတ်တော်ဟူ၍ ရှိပါကြောင်း၊ လွှတ်တော်များသည် ပြည်သူများကို ကိုယ်စားပြုသည့်ပုဂ္ဂိုလ်များအား စုစည်းထားသည့်နေရာဖြစ်၍ လွှတ်တော်သည် ပြည်သူ့ဆန္ဒများကို တစ်ဆင့်ခံဆောင်ရွက်နေသည်ဟု နားလည်စေလိုပါကြောင်း၊ လွှတ်တော်များသည် မဲဆန္ဒရှင်ပြည်သူများ၏ လိုလားချက်များကို လွှတ်တော်အတွင်း၌ မေးခွန်းများမေးမြန်းခြင်း၊ အဆိုများတင်သွင်းခြင်းဖြင့် ပြည်သူနှင့်အစိုးရအကြား ဆက်သွယ်ပေးရသည့် ကြားခံအဖွဲ့အစည်းတစ်ခုလည်း ဖြစ်ပါကြောင်း။

မိမိတို့လွှတ်တော်တွင် ကော်မတီ ၂၂ ခု ဖွဲ့စည်းထားရှိပါကြောင်း၊ ကော်မတီများသည် လွှတ်တော်၏ အဓိကတာဝန်များဖြစ်သည့် ဥပဒေပြုခြင်း၊ ပြည်သူကို ကိုယ်စားပြုခြင်း၊ အုပ်ချုပ်ရေးနှင့် တရားစီရင်ရေး မဏ္ဍိုင်ကြီးများနှင့် ပေါင်းစပ်ညှိနှိုင်းခြင်းများ ဆောင်ရွက်ရာတွင် ထိရောက်စွာ အထောက်အကူပြုလျက်ရှိပါကြောင်း၊ ပြည်သူများအားလုံး ဥပဒေ၏ အကာအကွယ်အောက်တွင် လုံခြုံအေးချမ်းစွာ နေထိုင်နိုင်ရေးအတွက်လည်း တည်ဆဲဥပဒေများကို ခေတ်ကာလနှင့် ကိုက်ညီမှုရှိစေရန် လေ့လာစိစစ်လျက်ရှိပါကြောင်း၊ ထို့အပြင် ယနေ့တွင် ပြည်သူများ ကြုံတွေ့နေရသည့် အွန်လိုင်းလိမ်လည်မှုများနှင့် ပတ်သက်၍ ထိရောက်စွာအရေးယူဆောင်ရွက်နိုင်ရန် အွန်လိုင်းလိမ်လည်မှု တိုက်ဖျက်ရေးဆိုင်ရာ ဥပဒေကို ဒုတိယပုံမှန်အစည်းအဝေးကာလတွင် အတည်ပြုပေးနိုင်ခဲ့ပါကြောင်း၊ ယခုလာရောက်လေ့လာသည့် ကျောင်းသား ကျောင်းသူများအနေဖြင့် ဥပဒေဆိုင်ရာကိစ္စရပ်များ၊ လွှတ်တော်က ဆောင်ရွက်ပေးရမည့်ကိစ္စရပ်များနှင့်စပ်လျဉ်း၍ မိမိတို့လွှတ်တော်နှင့် ဆက်သွယ်ဆွေးနွေးနိုင်ပါကြောင်း၊ မိမိတို့အနေဖြင့် လွှတ်တော်ကို ပြည်သူများပိုမိုသိရှိပြီး နိုင်ငံတော်နှင့် ပြည်သူများအတွက် အားကိုးအားထားပြုရသည့် မဏ္ဍိုင်ဖြစ်စေရေး ကြိုးပမ်းဆောင်ရွက်လျက်ရှိပါကြောင်း ပြောကြားသည်။

ထို့နောက် တက်ရောက်လာကြသည့် ဆရာမများနှင့် ကျောင်းသား ကျောင်းသူများက လွှတ်တော်၏လုပ်ငန်းစဉ်များနှင့် အခြားသိရှိလိုသည်များကို မေးမြန်းကြရာ ပြည်သူ့လွှတ်တော်ဥက္ကဋ္ဌက အသေးစိတ်ပြန်လည်ဖြေကြားသည်။

တွေ့ဆုံပွဲအပြီးတွင် ပြည်သူ့လွှတ်တော်ဥက္ကဋ္ဌက တက်ရောက်လာကြသည့် ရန်ကုန်အဝေးသင်တက္ကသိုလ် ဥပဒေပညာဌာနမှ ဆရာမများနှင့် ကျောင်းသား ကျောင်းသူများအား တစ်ဦးချင်း ရင်းရင်းနှီးနှီး လိုက်လံနှုတ်ဆက်သည်။

တွေ့ဆုံပွဲသို့ ပြည်သူ့လွှတ်တော်ဥက္ကဋ္ဌနှင့်အတူ ပြည်သူ့လွှတ်တော်ဒုတိယဥက္ကဋ္ဌ ဦးမောင်မောင်အုန်း၊ ပြည်သူ့လွှတ်တော် ဥပဒေကြမ်းကော်မတီ အတွင်းရေးမှူး ဦးသိန်းထွန်းဦး၊ ကျန်းမာရေးနှင့် အားကစားဆိုင်ရာကော်မတီအတွင်းရေးမှူး ဒေါက်တာနေလင်း၊ နယ်စပ်ဒေသ၊ တိုင်းရင်းသားရေးရာနှင့် ငြိမ်းချမ်းရေးကော်မတီအတွင်းရေးမှူး ဦးရဲထွဋ်အောင်၊ ပြည်သူ့ငွေစာရင်းကော်မတီအဖွဲ့ဝင် ဦးကိုကိုသင်း၊ နိုင်ငံတကာဆက်ဆံရေး ကော်မတီအဖွဲ့ဝင် ဒေါ်အေးမြမြကြိုင်နှင့် ပြည်သူ့လွှတ်တော်ရုံးမှ တာဝန်ရှိသူများ တက်ရောက်ကြသည်။ **သတင်းစဉ်**

အမျိုးသားလွှတ်တော် အစိုးရ၏အာမခံချက်များ၊ ကတိများနှင့်တာဝန်ခံချက်များ စိစစ်ရေးကော်မတီ ဝန်ကြီးဌာန ၁၄ ခုမှ တာဝန်ရှိပုဂ္ဂိုလ်များနှင့် ဆွေးနွေးအတည်ပြုခြင်းများ ဆောင်ရွက်

နေပြည်တော် အောက်တိုဘာ ၈

အမျိုးသားလွှတ်တော် အစိုးရ၏ အာမခံချက်များ၊ ကတိများနှင့် တာဝန်ခံချက်များ စိစစ်ရေး ကော်မတီ၏ သက်ဆိုင်ရာဝန်ကြီးဌာနများနှင့် လုပ်ငန်းညှိနှိုင်းအစည်းအဝေး(၂/၂၀၁၆) ဒုတိယနေ့ကို ယနေ့မွန်းလွဲပိုင်းတွင် နေပြည်တော်ရှိ အမျိုးသားလွှတ်တော် ကော်မတီရေးရာဆောင် အမှတ်(I-20) အပေါ်ထပ် အစည်းအဝေးခန်းမ၌ ကျင်းပသည်။

အစည်းအဝေးတွင် ကော်မတီဥက္ကဋ္ဌ ဦးလှသိန်းက အဖွင့်အမှာစကားပြောကြားပြီး ဒုတိယပုံမှန် အစည်းအဝေးအတွင်း တင်သွင်းမေးမြန်းခဲ့သည့် မေးခွန်းများနှင့်စပ်လျဉ်း၍ ဝန်ကြီးဌာန ၁၄ ခုမှ တာဝန်ရှိပုဂ္ဂိုလ်များအား ကော်မတီအဖွဲ့ဝင်များနှင့် ဥက္ကဋ္ဌက မေးမြန်းဆွေးနွေး၍ ပေါင်းစပ်အတည်ပြုခြင်းများ ဆောင်ရွက်ခဲ့ကြသည်။

အဆိုပါ အစည်းအဝေးသို့ ကော်မတီဥက္ကဋ္ဌနှင့် အတူ ကော်မတီဝင်များ၊ သက်ဆိုင်ရာဝန်ကြီးဌာနများမှ တာဝန်ရှိသူများ၊ ပြည်နယ်နှင့်တိုင်းဒေသကြီး အစိုးရအဖွဲ့ရုံးမှ တာဝန်ရှိသူများနှင့် အမျိုးသားလွှတ်တော်ရုံးမှ တာဝန်ရှိသူများ တက်ရောက်ခဲ့ကြကြောင်း သိရသည်။ **သတင်းစဉ်**

✣ စာမျက်နှာ ၁၃ မှ

မြန်မာနိုင်ငံအနေဖြင့် နဝမအကြော့ ဆွေးနွေးညှိနှိုင်းမှုများအတွက် အာဆီယံအဖွဲ့ဝင်နိုင်ငံများအကြား ဖြေလျှော့ပေးရန် အဆိုပြုထားသည့် အာမခံနှင့် ယင်းနှင့်ဆက်စပ်သည့် ဝန်ဆောင်မှုလုပ်ငန်းများကဏ္ဍ၊ ဘဏ်လုပ်ငန်းနှင့် အခြားသော ငွေရေးကြေးရေးဝန်ဆောင်မှုလုပ်ငန်းများ ကဏ္ဍအောက်ရှိ ကဏ္ဍခွဲများတွင် ဖြေလျှော့ခွင့်ပြုရန် ကိစ္စများပါဝင်သည့် နဝမအကြော့အာဆီယံငွေရေးကြေးရေး ဝန်ဆောင်မှုလုပ်ငန်းများ ဖြေလျှော့ပေးရေး သဘောတူညီချက်ကို ၂၀၂၃ ခုနှစ်၊ မတ်လ ၁၅ ရက်တွင် ပါဝင်လက်မှတ်ရေးထိုးခဲ့ပြီး ၂၀၂၆ ခုနှစ် ဧပြီ ၉ ရက်တွင် အာဆီယံဘဏ္ဍာရေးဝန်ကြီးများအားလုံးက စုံညီစွာ လက်မှတ်ရေးထိုးခဲ့ပါကြောင်း။

အဆိုပါကိစ္စနှင့်စပ်လျဉ်း၍ အာဆီယံ အတွင်းရေးမှူးချုပ်ရုံးအနေဖြင့် အာဆီယံနိုင်ငံများအားလုံး၏ အကျိုးအတွက် အဖွဲ့ဝင်နိုင်ငံများအားလုံးထံမှ အတည်ပြုစာချုန်လွှာ (Instrument of Ratification) များ တရားဝင်ရရှိပြီးမှသာလျှင်အာဆီယံငွေရေးကြေးရေး ဝန်ဆောင်မှုလုပ်ငန်းများ ဖြေလျှော့ပေးရေး သဘောတူညီချက်ကို အပြီးသတ်ဆောင်ရွက်နိုင်မည် ဖြစ်ပါကြောင်း။

အာဆီယံဘဏ္ဍာရေးဝန်ကြီးများ လက်မှတ်ရေးထိုးထားပြီးဖြစ်သော ဖော်ပြပါ သဘောတူညီချက် အသက်ဝင်နိုင်ရေးအတွက် မြန်မာနိုင်ငံမှပြည်တွင်းလုပ်ငန်းစဉ်များဖြစ်သည့် စီးပွားရေးရာကော်မတီနှင့် ပြည်ထောင်စုအစိုးရအဖွဲ့ အစည်းအဝေးတို့သို့ တင်ပြဆောင်ရွက်ခဲ့ပြီး ပြည်ထောင်စုလွှတ်တော်၏ အတည်ပြုချက်ရရှိပါက နိုင်ငံခြားရေးဝန်ကြီးဌာန ပြည်ထောင်စုဝန်ကြီးက လက်မှတ်ရေးထိုးပြီး သံတမန်လမ်းကြောင်းဖြင့် အာဆီယံအတွင်းရေးမှူးချုပ်ရုံးသို့ ပေးပို့ရမည်ဖြစ်ပါကြောင်း။

သို့ပါ၍ အတည်ပြုစာချုန်လွှာ (Instrument of Ratification) အား အာဆီယံအတွင်းရေးမှူးချုပ်ရုံးသို့ ပေးပို့နိုင်ရေးအတွက် ဖွဲ့စည်းပုံအခြေခံဥပဒေ ပုဒ်မ ၂၀၉၊ ပုဒ်မခွဲ (က) နှင့် ပြည်ထောင်စုအစိုးရအဖွဲ့ ဥပဒေပုဒ်မ ၂၅၊ ပုဒ်မခွဲ (က) တို့ပါ ပြဋ္ဌာန်းချက်များအရ ပြည်ထောင်စုလွှတ်တော်က အတည်ပြုပေးနိုင်ပါရန် တင်ပြအပ်ပါကြောင်း ရှင်းလင်းတင်ပြသည်။

ဆက်လက်၍ ပြည်ထောင်စုလွှတ်တော် နာယကက အဆိုပါကိစ္စနှင့်စပ်လျဉ်း၍ ဆွေးနွေးလိုသည့် လွှတ်တော်ကိုယ်စားလှယ်ရှိပါက ပြည်ထောင်စုလွှတ်တော်ရုံး ညွှန်ကြားရေးမှူးချုပ်ထံ အမည်စာရင်း တင်သွင်းနိုင်ကြောင်း ကြေညာသည်။

ထို့နောက် တတိယအကြိမ် ပြည်ထောင်စုလွှတ်တော် တတိယပုံမှန်အစည်းအဝေး တတိယနေ့ကို ရပ်နားလိုက်ပြီး အစည်းအဝေး စတုတ္ထနေ့ကို အောက်တိုဘာ ၁၃ ရက်တွင် ဆက်လက်ကျင်းပသွားမည်ဖြစ်ကြောင်း သိရသည်။

သတင်းအဖွဲ့

■ M-League မှ

ပေးလိုက်ရသည့် ချေပဂိုးကြောင့် သရေတစ်မှတ်ဖြင့် ကျေနပ်ခဲ့ရခြင်းဖြစ်သည်။ ဟံသာဝတီယူနိုက်တက် အသင်းအတွက် ဦးဆောင်ဂိုးကို ၁၈ မိနစ်တွင် သူရညီညီက သွင်းယူပြီး မြဝတီအသင်းအတွက် ချေပဂိုးကို ၅၅ မိနစ်တွင် ချစ်မင်းကိုကိုက သွင်းယူသည်။ ဟံသာဝတီအသင်းသည် ပထမအကြော့တွင် အနိုင်ကစားနိုင်သော်လည်း ဒုတိယအကြော့တွင် သရေရလဒ်ဖြင့်သာ ကျေနပ်ခဲ့ရသည်။

ပွဲစဉ် (၁၈) နောက်ဆုံးနေ့ကို အောက်တိုဘာ ၁၀ ရက် ဗဟန်းကွင်း၌ ဆက်လက်ကျင်းပမည်ဖြစ်ပြီး ရန်ကုန်စီးတီးအသင်းနှင့် Galaxy အသင်းတို့ ယှဉ်ပြိုင်ကစားမည် ဖြစ်သည်။

သတင်း-ညီမြတ်သော်တာ
ဓာတ်ပုံ-ML

ကျောင်းသား ကျောင်းသူများ ရန်ကုန်တိုင်းဒေသကြီးလွှတ်တော်သို့ လာရောက်လေ့လာ

ရန်ကုန် အောက်တိုဘာ ၈

နိုင်ငံတော်၏မူဝါဒများ၊ နိုင်ငံရေး၊ စီးပွားရေး၊ လူမှုရေး၊ ပြည်သူ့ရေးရာ စီမံခန့်ခွဲရေးတို့ကိုလေ့လာသိရှိနိုင်စေရန်ဒေသန္တရဗဟုသုတလေ့လာရေး ခရီးများကို ပြည်ထောင်စုတိုင်းရင်းသားလူငယ်များ စွမ်းရည်ဖွံ့ဖြိုးရေး ဒီဂရီကောလိပ်(ရန်ကုန်)၌ ပညာသင်ယူနေသည့် ကျောင်းသား ကျောင်းသူများအား စဉ်ဆက်မပြတ် စီစဉ်ဆောင်ရွက်ပေးလျက်ရှိသည်။

နယ်စပ်ရေးရာဝန်ကြီးဌာန ပညာရေးနှင့် လေ့ကျင့်ရေးဦးစီးဌာန ပြည်ထောင်စုတိုင်းရင်းသားလူငယ်များ စွမ်းရည်ဖွံ့ဖြိုးရေးဒီဂရီကောလိပ် (ရန်ကုန်) ၂၀၁၅-၂၀၁၆ ပညာသင်နှစ် နောက်ဆုံးနှစ်ကျောင်းသားကျောင်းသူ ၂၆၇ ဦးတို့သည် ကျောင်းအုပ်ကြီး၊ ဆရာ ဆရာမများနှင့်အတူ ယနေ့နံနက်ပိုင်းတွင် ရန်ကုန်တိုင်းဒေသကြီးလွှတ်တော်၊ အမျိုးသားစာကြည့်တိုက်နှင့် စာဆိုဗိမာန်တို့သို့ ဒေသန္တရဗဟုသုတလေ့လာရေးခရီး သွားရောက်ကြသည်။

ကျောင်းဆင်းပြီး နိုင်ငံ့ဝန်ထမ်းအဖြစ် တာဝန်ထမ်းဆောင်သည့်အခါ အဆိုပါလေ့လာရေးခရီးများမှ ရရှိလာသည့် အတွေ့အကြုံဗဟုသုတများကို လက်တွေ့အသုံးချကာ မိမိဒေသဖွံ့ဖြိုးတိုးတက်ရေး တက်ကြွစွာ ပါဝင်နိုင်ရန် ရည်ရွယ်ဆောင်ရွက်ခြင်းဖြစ်ကြောင်း သိရသည်။

သတင်းစဉ်

မြန်မာနိုင်ငံလုံးဆိုင်ရာ အမျိုးသမီးကော်မတီ အစည်းအဝေး ကျင်းပ

နေပြည်တော် အောက်တိုဘာ ၈

အမျိုးသမီးများ ဖွံ့ဖြိုးတိုးတက်ရေးဆိုင်ရာ နိုင်ငံတော်အဆင့် မဟာဗျူဟာစီမံကိန်း – NSPAW (၂၀၂၃-၂၀၃၂) အကောင်အထည်ဖော်ရာတွင် ဒုတိယသမ္မတဦးဆောင်၍ ဒုတိယဝန်ကြီးများပါဝင်သည့် ဦးဆောင်ကော်မတီတစ်ရပ်နှင့် သက်ဆိုင်ရာဦးစီးဌာနများမှ ညွှန်ကြားရေးမှူးချုပ်များ ဦးဆောင်သည့် လုပ်ငန်းကော်မတီ ၁၂ ရပ်ကို ဖွဲ့စည်းကာ အကောင်အထည်ဖော်ဆောင်ရွက်လျက်ရှိပြီး ပညာရေး၊ ကျန်းမာရေး၊ ပတ်ဝန်းကျင်သန့်ရှင်းရေး၊ အသက်မွေးဝမ်းကျောင်းမှုများ၊ အလုပ်အကိုင် အခွင့်အရေးများ ရရှိရေးတို့တွင် ကျေးလက်၊ မြို့ပြကွာဟမှု မရှိစေရေး၊ ကျေးလက်နေအမျိုးသမီးများနှင့် အမျိုးသမီးငယ်ရွယ်များ လူမှုရေးအဆင့်အတန်းမြင့်မားလာစေရေးအတွက် ဝန်ကြီးဌာနက အမျိုးသမီးအဖွဲ့များနှင့် ပူးပေါင်း၍ နေပြည်တော်၊ မန္တလေးတိုင်းဒေသကြီးနှင့် ရှမ်းပြည်နယ်ရှိ ကျေးရွာ ၄၅ ရွာတွင် ဆောင်ရွက်လျက်ရှိကြောင်းနှင့် ဆက်လက်၍လည်း ကျေးရွာများ တိုးချဲ့ဆောင်ရွက်မည်ဖြစ်ကြောင်း သိရသည်။

နေပြည်တော်ရှိ Kumudra Ballroom၊ Hotel Max ၌ ယနေ့နံနက်ပိုင်းက ကျင်းပသည့် မြန်မာနိုင်ငံလုံးဆိုင်ရာ အမျိုးသမီးကော်မတီအစည်းအဝေးတွင် မြန်မာနိုင်ငံလုံးဆိုင်ရာ အမျိုးသမီးကော်မတီ ဥက္ကဋ္ဌ အမျိုးသမီးရေးရာဝန်ကြီးဌာန ပြည်ထောင်စုဝန်ကြီး ဒေါက်တာသက်သက်ဇင်က အမှာစကား ပြောကြားရာတွင် ထိုသို့ထည့်သွင်းပြော ကြားခဲ့ခြင်းဖြစ်သည်။

ဆက်လက်၍ မြန်မာနိုင်ငံလုံးဆိုင်ရာ အမျိုးသမီးကော်မတီဥက္ကဋ္ဌ ပြည်ထောင်စုဝန်ကြီးက အဖွင့်အမှာစကား ပြောကြားရာတွင် အမျိုးသမီးရေးရာဝန်ကြီးဌာနကို ၂၀၂၄ ခုနှစ် ဧပြီလ ၁၀ ရက်တွင် အသစ်ဖွဲ့စည်းခဲ့ပြီး အမျိုးသမီးများဖွံ့ဖြိုးတိုးတက်ရေးနှင့် ကာကွယ်စောင့်ရှောက်ရေးလုပ်ငန်းများကို အဓိကတာဝန်ယူဆောင်ရွက်လျက်ရှိပါကြောင်း၊ မြန်မာနိုင်ငံလုံးဆိုင်ရာ အမျိုးသမီးကော်မတီအနေဖြင့် မြန်မာနိုင်ငံရှိ အမျိုးသမီးများကာကွယ်စောင့်ရှောက်ရေးနှင့် ဖွံ့ဖြိုးတိုးတက်ရေးအတွက် လိုအပ်သည့် မူဝါဒများ၊ စီမံကိန်းနှင့် လုပ်ငန်းစဉ်များ ရေးဆွဲချမှတ်ခြင်း၊ ဥပဒေများပြင်ဆင်ခြင်း၊ အသစ်ရေးဆွဲခြင်း၊ အမျိုးသမီးရေးရာကိစ္စရပ်များနှင့်ပတ်သက်ပြီး နိုင်ငံတကာနှင့် ဒေသတွင်း ဆက်သွယ်ဆောင်ရွက်ခြင်းစသည့် အမျိုးသမီးကဏ္ဍဆိုင်ရာလုပ်ငန်းများကို အကောင်အထည်ဖော် ဆောင်ရွက်ပေးလျက်ရှိပါကြောင်း၊ ဒေသအလိုက် အမျိုးသမီးများဖွံ့ဖြိုးတိုးတက်ရေး လုပ်ငန်းများကို ကျယ်ပြန့်ထိရောက်စွာ အကောင်အထည်ဖော်ဆောင်ရွက်နိုင်ရန်ပြည်ထောင်စုနယ်မြေ နေပြည်တော်အပါအဝင် တိုင်းဒေသကြီး/ပြည်နယ်၊ ခရိုင်၊ မြို့နယ်များတွင် အမျိုးသမီးကော်မတီများကို ဒေသအဆင့်ဆင့်ဖွဲ့စည်းနိုင်ရေး ဆောင်ရွက်လျက်ရှိကြောင်း ပြောကြားသည်။

ထို့ပြင် မြန်မာနိုင်ငံလုံးဆိုင်ရာ အမျိုးသမီးကော်မတီ ဒုတိယဥက္ကဋ္ဌ အမျိုးသမီးရေးရာဝန်ကြီးဌာန ဒုတိယဝန်ကြီး ဒေါ်စန်းစန်းနွယ်က ၂၀၂၄ ခုနှစ် ဖေဖော်ဝါရီ ၉ ရက်တွင် ပြုလုပ်ခဲ့သည့် မြန်မာနိုင်ငံလုံးဆိုင်ရာ အမျိုးသမီးကော်မတီ အစည်းအဝေးဆုံးဖြတ်ချက်များအပေါ် ဆောင်ရွက်ပြီးစီးမှု အခြေအနေများကို ရှင်းလင်းတင်ပြခြင်း၊ အစည်းအဝေးတက်ရောက်လာသည့် မြန်မာနိုင်ငံလုံးဆိုင်ရာ အမျိုးသမီးကော်မတီဝင် အမျိုးသမီးများဖွံ့ဖြိုးတိုးတက်ရေးဆိုင်ရာ နိုင်ငံတော်အဆင့်မဟာဗျူဟာစီမံကိန်း ဦးဆောင်ကော်မတီ Focal ဝန်ကြီးဌာနများမှ ၂၀၂၃-၂၀၂၄ ဘဏ္ဍာရေးနှစ်နှင့် ၂၀၂၄-၂၀၂၅ ဘဏ္ဍာရေးနှစ် ပထမ ခြောက်လ (ဧပြီလ မှ စက်တင်ဘာလ) အတွင်း အကောင်အထည်ဖော်မှုများနှင့်စပ်လျဉ်း၍ အောင်မြင်မှု၊ အားနည်းချက်၊ အားသာချက်၊ လက်ရှိဆောင်ရွက်မှုများနှင့် ရှေ့ဆက်ဆောင်ရွက်မည့် လုပ်ငန်းစဉ်များကို ဆွေးနွေးခဲ့ကြပြီး ပြည်ထောင်စုဝန်ကြီးက နိဂုံးချုပ် အမှာစကားပြောကြားသည်။

သတင်းစဉ်

စစ်ကိုင်းတိုင်းဒေသကြီးအစိုးရအဖွဲ့နှင့် အဂတိလိုက်စားမှုတိုက်ဖျက်ရေးကော်မရှင်တို့ ပူးပေါင်း၍ အဂတိလိုက်စားမှုတိုက်ဖျက်ရေးဆိုင်ရာ အသိပညာပေး ရှင်းလင်းဆွေးနွေးခြင်း ဆောင်ရွက်

နေပြည်တော် အောက်တိုဘာ ၈

စစ်ကိုင်းတိုင်းဒေသကြီးအစိုးရအဖွဲ့နှင့် အဂတိလိုက်စားမှုတိုက်ဖျက်ရေး ကော်မရှင်တို့ ပူးပေါင်းဆောင်ရွက်သည့် အဂတိလိုက်စားမှုတိုက်ဖျက်ရေးဆိုင်ရာ အသိပညာပေး ရှင်းလင်းဆွေးနွေးခြင်းအခမ်းအနားကို ယနေ့ မွန်းလွဲပိုင်းတွင် မုံရွာမြို့ မြို့တော်ခန်းမ၌ ကျင်းပသည်။

ဦးစွာ စစ်ကိုင်းတိုင်းဒေသကြီး ဝန်ကြီးချုပ် ဦးကိုလေးက အဂတိလိုက်စားမှုသည် နိုင်ငံ၏အုပ်ချုပ်ရေး၊ စီးပွားရေးနှင့် လူမှုယဉ်ကျေးမှုကြီးတစ်ခုလုံးကိုပါ ယိုယွင်းပျက်စီးစေခြင်းတို့ ဖြစ်ပေါ်လာနိုင်ကြောင်း၊ အဂတိကင်းရှင်းသည့် နိုင်ငံ့ဝန်ထမ်းများဖြင့် သန့်ရှင်းသော အစိုးရ၊ ကောင်းမွန်သောအုပ်ချုပ်ရေးစနစ်တစ်ခုကို အကောင်အထည်ဖော် တည်ဆောက်ရမည်ဖြစ်ပါကြောင်း၊ အဂတိလိုက်စားမှုဆိုသည်မှာ မိမိအာဏာ၊ ရာထူး သို့မဟုတ် တာဝန်ကို မသင့်လျော်စွာအသုံးပြု၍ ကိုယ်ကျိုးအတွက် အကျိုးအမြတ်ရယူခြင်း သို့မဟုတ် အခြားသူများအား မသင့်လျော်သော အကျိုးအမြတ်ရရှိစေရန် ဆောင်ရွက်ပေးခြင်းတို့ကို ဆိုလိုပါကြောင်း၊ "ကာကွယ်ခြင်းဟာ ကုသခြင်းထက် ကောင်းတယ်" ဆိုသည့်စကားနှင့်အညီ အဂတိလိုက်စားမှုများ ပေါ်ပေါက်ကာမှ စုံစမ်းစစ်ဆေး အရေးယူခြင်းထက် အဂတိလိုက်စားမှုများ မဖြစ်မီကပင် ကြိုတင်တားဆီးကာကွယ်ရမည်ဖြစ်ပါကြောင်း ပြောကြားသည်။

ယင်းနောက် အဂတိလိုက်စားမှုတိုက်ဖျက်ရေးကော်မရှင် ဥက္ကဋ္ဌ ဦးစိုးသိန်းက အဂတိလိုက်စားမှုသည် လာဘ်ပေးလာဘ်ယူခြင်းထက် ပိုမိုကျယ်ပြန့်ပြီး ပင်ကိုသဘောသဘာဝအရ အကျင့်စာရိတ္တ ပျက်ပြားခြင်းဖြစ်သည့်အပြင် လုပ်ပိုင်ခွင့်အာဏာကို အလွဲသုံးစားပြုလုပ်ခြင်း၊ မလျော်ဩဇာသုံးခြင်း၊ ဆရာမွေးတပည့်မွေးခြင်း၊ အပေါင်းအဖော်ကောင်းစားရေးနှင့် ဆွေမျိုးကောင်းစားရေးဝါဒများ ကျင့်သုံးခြင်းအထိ ပါဝင်ပါကြောင်း၊ ကော်မရှင်အနေဖြင့်လည်း အဂတိလိုက်စားမှုတိုက်ဖျက်ရေး ဥပဒေ၏ ရည်ရွယ်ချက်များဖြစ်သည့် သန့်ရှင်းသောအစိုးရနှင့် ကောင်းမွန်သော အုပ်ချုပ်ရေးစနစ် ဖြစ်ထွန်းစေရန်၊ အများပြည်သူ၏ အကျိုးစီးပွားများကို အကာအကွယ်ပေးရန်၊ အဂတိလိုက်စားမှုကျူးလွန်သူများအား ထိရောက်စွာအရေးယူရန်၊ အဂတိကင်းစင်သည့် လူ့အဖွဲ့အစည်းဖြစ်စေရန်၊ အဂတိလိုက်စားမှု တိုက်ဖျက်ရေးကို အမျိုးသားရေးတာဝန်အဖြစ် ခံယူပြီး တားဆီးကာကွယ်ခြင်း၊ စုံစမ်းစစ်ဆေးခြင်း၊ အများပြည်သူ အသိပညာပေးခြင်းဆိုသည့် နည်းလမ်းသုံးသွယ်ဖြင့် အကောင်အထည်ဖော် ဆောင်ရွက်လျက်ရှိကြောင်း ပြောကြားသည်။

ဆက်လက်၍ အဂတိလိုက်စားမှုတိုက်ဖျက်ရေးကော်မရှင်ရုံးမှ တာဝန်ရှိဝန်ထမ်းများက အဂတိလိုက်စားမှုတားဆီးကာကွယ်ရေး၊ အဂတိလိုက်စာမှုတိုက်ဖျက်ရေး ဥပဒေတို့နှင့်စပ်လျဉ်း၍ ရှင်းလင်းဆွေးနွေးခဲ့ပြီး တက်ရောက်လာသူများက သိရှိလိုသည့်အချက်များကိုမေးမြန်းရာ အဂတိလိုက်စားမှု တိုက်ဖျက်ရေးကော်မရှင်ရုံးမှ တာဝန်ရှိသူများက ပြန်လည်ဖြေကြားခဲ့သည်။

ယင်းနောက် ကော်မရှင်အဖွဲ့ဝင် ဦးဝင်းဇော်မိုး ခေါင်းဆောင်၍ စစ်ကိုင်းတိုင်းဒေသကြီး အစိုးရအဖွဲ့မှ အဂတိလိုက်စားမှုတားဆီးကာကွယ်ရေးအဖွဲ့များနှင့်တွေ့ဆုံကာ တားဆီးကာကွယ်ရေးအဖွဲ့များ၏လုပ်ငန်းဆောင်ရွက်ရာတွင် ကြုံတွေ့ရသည့်အတွေ့အကြုံများ၊ အားသာချက်၊ အားနည်းချက်များ၊ သုံးသပ်တင်ပြချက်များနှင့် စပ်လျဉ်း၍ ဆွေးနွေးခဲ့ကြကြောင်း သိရသည်။

သတင်းစဉ်

မုဒုံမြို့၌ စာကြည့်တိုက်များဖွံ့ဖြိုးတိုးတက်ရေးနှင့် စာဖတ်ရှိန်မြှင့်တင်ရေးပွဲတော် ကျင်းပ

မုဒုံ အောက်တိုဘာ ၈

မွန်ပြည်နယ် မုဒုံမြို့တွင် စာကြည့်တိုက်များ ဖွံ့ဖြိုးတိုးတက်ရေးနှင့် စာဖတ်ရှိန်မြှင့်တင်ရေးပွဲတော်ကို အောက်တိုဘာ ၆ ရက်နှင့် ၇ ရက်တို့တွင် မုဒုံမြို့ အမှတ် (၂) အခြေခံပညာအထက်တန်းကျောင်း၌ကျင်းပရာ မွန်ပြည်နယ်ဝန်ကြီးချုပ် ဦးအောင်ဝင်းသန်း၊ ပြည်နယ်လွှတ်တော် ဥက္ကဋ္ဌ၊ ပြည်နယ်လွှတ်တော် ဒုတိယဥက္ကဋ္ဌနှင့် ပြည်နယ်ဝန်ကြီးတို့က စာဖတ်ရှိန်မြှင့်တင်ရေးပွဲတော် မုခ်ဦးအား ဖဲကြိုးဖြတ်ဖွင့်လှစ်ပေးသည်။

ထို့နောက် ပြည်နယ်ဝန်ကြီးချုပ်နှင့် တာဝန်ရှိသူများသည် ကျောင်းစာကြည့်တိုက်နှင့် စာဖတ်ခန်း၊ ပညာပေးပြခန်းများ၊ ပြပွဲ/ပြိုင်ပွဲများနှင့် ပျော်ပွဲရွှင်ပွဲများကို လှည့်လည်ကြည့်ရှုအားပေးပြီး ပြိုင်ပွဲများတွင် ဆုရရှိသူများအား အမှတ်တရ လက်ဆောင်ပစ္စည်းများ ပေးအပ်သည်။

ဆက်လက်၍ ပြည်နယ်ဝန်ကြီးချုပ်က စာဖတ်ရှိန်မြှင့်တင်ရေးပွဲတော် ကျင်းပနိုင်ရေးအတွက် အလှူငွေကျပ်သိန်း ၅၀ ကိုပေးအပ်ခဲ့ပြီး အလှူရှင်များအား ဂုဏ်ပြုမှတ်တမ်းလွှာများ ပြန်လည်ပေးအပ်သည်။ ထို့နောက် မွန်ပြည်နယ် စာကြည့်တိုက်များဖောင်ဒေးရှင်းဥက္ကဋ္ဌက ပွဲတော်နှင့် ကျေးရွာ ကိုယ့်အားကိုယ်ကိုး စာကြည့်တိုက်များအတွက် စာအုပ်စာစောင်များ လှူဒါန်းခဲ့ကြောင်း သိရသည်။ **မြို့နယ်(ပြန်/ဆက်)**

ကြည့်မြင်တိုင်မြို့နယ်အတွင်းရှိ ဗဟိုစံပြငါးဈေး၊ ကမ်းနားဈေး၊ လဟာပြင်ညဈေးတို့၌ မီးဘေးလုံခြုံရေးစစ်ဆေးခြင်း၊ ဈေးဆိုင်များ မီးသုံးစွဲမှု၊ ရေရရှိရေးဆောင်ရွက်ထားမှုတို့ကို အောက်တိုဘာ ၇ ရက်က မြို့နယ်စီမံခန့်ခွဲရေးနှင့် အုပ်ချုပ်ရေးကော်မတီဥက္ကဋ္ဌဦးစိုးလွင်၊ မြို့နယ်အထွေထွေအုပ်ချုပ်ရေးရုံးမှ ဒုတိယအုပ်ချုပ်ရေးမှူး ဦးကျော်မင်းစိုး၊ မြို့နယ်ရဲတပ်ဖွဲ့မှူးရဲမှူး သိန်းဆန်းဦး၊ မြို့နယ်မီးသတ်ဦးစီးမှူး ဦးကိုကိုလတ်နှင့်ပူးပေါင်းအဖွဲ့က စစ်ဆေးဆောင်ရွက်စဉ်။

တင်ဝင်းလေး(ကြည့်မြင်တိုင်)

နိုင်ငံတော်သမ္မတ ဦးမင်းအောင်လှိုင် မလေးရှားနိုင်ငံသို့ တရားဝင်ခရီးစဉ် သွားရောက်ခဲ့မှုနှင့်စပ်လျဉ်း၍ နိုင်ငံတော်သမ္မတရုံး ပြောရေးဆိုခွင့်ရှိသူ ဒုတိယဝန်ကြီး ဒေါက်တာခိုင်ခိုင်စိုးက ရှင်းလင်းဖြေကြား

မေး။ ။နိုင်ငံတော်သမ္မတကြီး ဦးမင်းအောင်လှိုင်ရဲ့ မလေးရှားခရီးစဉ်ဟာ ကုန်းတွင်းပိုင်း အာဆီယံနိုင်ငံ လေးနိုင်ငံအပြီးမှာ ပထမဆုံး ပင်လယ်ပိုင်း အာဆီယံနိုင်ငံအဖြစ် သွားရောက်ခဲ့တဲ့ မလေးရှားခရီးစဉ်ရဲ့ ထူးခြားတဲ့ အောင်မြင်မှုတွေကို သိပါရစေ။

ဖြေ။ ။ အခုခရီးစဉ်က နိုင်ငံတော်သမ္မတကြီးရဲ့ ကိုးနိုင်ငံမြောက် ခရီးစဉ်ဖြစ်ပါတယ်။ အာဆီယံထဲမှာဆိုရင် ငါးနိုင်ငံမြောက်ပါ။ ပင်လယ်ပိုင်းဆိုရင် မလေးရှားနိုင်ငံက ပထမဦးဆုံးနိုင်ငံ ဖြစ်ပါတယ်။ ဒီခရီးစဉ်မှာ ဝန်ကြီးချုပ်နဲ့ တွေ့ခဲ့ပါတယ်။ နောက်တစ်ခါ High-level Business Forum၊ Business Dialogue ပွဲလုပ်ခဲ့ပါတယ်။ ထူးခြားတာက နှစ်ဖက်နိုင်ငံရဲ့ Think Tank တွေရဲ့ Business Cooperation Dialogue ပွဲ လုပ်ဖြစ်ခဲ့ပါတယ်။ ဒီနေရာမှာဆွေးနွေးခဲ့တဲ့ အဓိကအကြောင်းအရာတွေက နှစ်နိုင်ငံ ပူးပေါင်းဆောင်ရွက်ရေးလုပ်ငန်းတွေ ဆွေးနွေးခဲ့ပါတယ်။ နောက်တစ်ခါ မလေးရှားနိုင်ငံမှာ အကျဉ်းကျနေပြီးတော့ ပြန်လည်လွတ်မြောက်လာတဲ့ မြန်မာနိုင်ငံသားတွေ၊ အခက်အခဲအမျိုးမျိုးနဲ့ ကြုံနေရတဲ့ မြန်မာနိုင်ငံသားတွေ မြန်မာနိုင်ငံကို ပြန်ခေါ်ဖို့အတွက်ကို ဆွေးနွေးခဲ့ပါတယ်။ ကျွန်မတို့ မြန်မာနိုင်ငံက လုပ်သားတွေ အကြမ်းဖျင်းအားဖြင့်တော့ official statistics အရ တစ်သိန်းခြောက်သောင်းကျော်ရှိတယ်လို့ သိရပါတယ်။ တရားမဝင်သွားရောက်ခဲ့တဲ့ အရေအတွက်လည်းရှိမှာပါ။ မြန်မာနိုင်ငံသားတွေ ဟိုမှာ အလုပ်အကိုင်အခွင့်အလမ်းတွေရရှိဖို့၊ တရားဝင်နေထိုင်ခွင့်တွေရရှိဖို့၊ သူတို့ရဲ့ လုပ်သားအခွင့်အရေးတွေရရှိဖို့ ဒါတွေနဲ့ပတ်သက်ပြီးတော့ ဆွေးနွေးခဲ့ပါတယ်။ ဒါကကျွန်မတို့ ဆွေးနွေးခဲ့တဲ့ အကြောင်းအရာတွေပါ။ နောက်တစ်ခါ ကဏ္ဍစုံပူးပေါင်းဆောင်ရွက်ရေးနဲ့ အာဆီယံကိစ္စတွေလည်း ဆွေးနွေးခဲ့ပါတယ်။

ခုနက မေးခွန်းက ဘယ်ဟာကို အားရအကျေနပ်ဆုံးလဲဆိုပြီး မေးလိုက်တယ်။ အဲဒီတော့ အားရအကျေနပ်ဆုံးဆိုတဲ့ အနေအထားထက် ဒီခရီးစဉ်ကြီး တစ်ခုလုံးကို ခြုံပြီးပြောမယ်ဆိုရင် မလေးရှားနိုင်ငံရဲ့ ဝန်ကြီးချုပ်နဲ့ တွေ့တဲ့အချိန်မှာ ကျွန်မတို့နိုင်ငံက နိုင်ငံတော်သမ္မတကြီးနဲ့ အစိုးရအဖွဲ့ရဲ့ ကြိုးပမ်းအားထုတ်မှုတွေကို အသိအမှတ်ပြုပါတယ်။ စီးပွားရေးဖွံ့ဖြိုးတိုးတက်မှုအတွက် လုပ်ဆောင်ချက်တွေကိုလည်း လုံးဝ appreciate လုပ်ပါတယ်။ ကျွန်မတို့နိုင်ငံသားတွေ ပြန်ခေါ်ဖို့ကိစ္စ၊ သူက ဘာပြောလဲဆိုတော့ ကျန်တဲ့နိုင်ငံတွေက ဒီလိုလူအများကြီး ပြန်ခေါ်တယ်ဆိုတဲ့ ဖြစ်စဉ်မျိုး မရှိပါဘူး။ ကျွန်မတို့နိုင်ငံကသာလျှင် ကိုယ့်မြန်မာနိုင်ငံသားတွေကို လှိုက်လှိုက်လှဲလှဲနဲ့ ပြန်ခေါ်တယ်၊ အဲဒီအတွက်ကို ကျေးဇူးတင်ပါတယ်၊ appreciate လုပ်ပါတယ်ဆိုတဲ့ ကိစ္စတွေ ဒါတွေဟာ ကျွန်မတို့နိုင်ငံအတွက် ဝမ်းသာကျေနပ်စရာတွေပါ။

နောက်တစ်ချက်ကတော့ အာဆီယံနဲ့ပတ်သက်ပြီး အာဆီယံမှာ ကျွန်မတို့ မြန်မာနိုင်ငံက မရှိမဖြစ်ပါဝင်ဖို့ လိုအပ်ပါတယ်။ မလေးရှားနိုင်ငံအတွက် မြန်မာနိုင်ငံက အင်မတန်အရေးကြီးတဲ့နိုင်ငံ ဖြစ်ပါတယ်။ ရှေ့ဆက်ပြီး ထိတွေ့မှုတွေယူမယ်၊ ပူးပေါင်းဆောင်ရွက်မှုတွေယူမယ်၊ ပိုပြီးတော့မှ ရင်းနှီးမှုချစ်ခင်မှုကို တည်ဆောက်သွားမယ်ဆိုတဲ့ ပြောကြားချက်တွေ press မှာလည်း ထုတ်ပြန်ပြီးသားပါ။ ဒါတွေက ဝမ်းသာကျေနပ်ဖို့ ကောင်းပါတယ်။ နောက်ဆုံး အချက်ကတော့ မလေးရှားနဲ့ မြန်မာ bilateral ရှေ့ဆက်ပြီးတော့ အနီးကပ်ဆုံး ပူးပေါင်းဆောင်ရွက်သွားမယ်ဆိုပြီး နှစ်ဖက်သဘောတူညီခဲ့တဲ့ ကိစ္စတွေက ကျွန်မတို့နိုင်ငံအတွက် ဝမ်းမြောက်ဖွယ်ဖြစ်ပါတယ်။

မေး။ ။ မလေးရှားနိုင်ငံကို သွားတဲ့အခါမှာ ဘယ်လို စိုးရိမ်စိတ်တွေ ရှိခဲ့လဲဆိုတာ သိပါရစေ။

ဖြေ။ ။ ကျွန်မတို့ မလေးရှားနိုင်ငံ မသွားခင်၊ သွားမယ်လို့ ပြင်ဆင်တဲ့အချိန်မှာ စိုးရိမ်ပူပန်စိတ်တော့မဟုတ်ဘူး။ Curious feeling လေး ပါ။ ဘယ်လိုမျိုး ကြုံတွေ့ရမလဲ၊ ဘာတွေ ဆွေးနွေးကြမလဲဆိုတဲ့ feeling လေး ရှိပါတယ်။ သို့သော်လည်း မလေးရှားနိုင်ငံကို ရောက်သွားတဲ့အချိန်က စပြီးတော့မှ မလေးရှားက တကယ့်ကို လှိုက်လှိုက်လှဲလှဲ နွေးနွေးထွေးထွေးနဲ့ မိသားစုကို ကြိုဆိုတဲ့ ပုံစံမျိုး ကြိုဆိုမှု၊ နောက်တစ်ခါ တကယ့်ခမ်းခမ်းနားနားကြိုဆိုမှုတွေ၊ အစိုးရအဖွဲ့ဝင်တွေတင် မဟုတ်ဘူး ကလေးတွေ၊ ပြည်သူတွေ ကြိုဆိုမှုတွေကလည်း ကျွန်မတို့ကို တကယ့်ကိုနွေးထွေးစေပါတယ်။

နိုင်ငံတော်သမ္မတရုံး ပြောရေးဆိုခွင့်ရှိသူ ဒုတိယဝန်ကြီး ဒေါက်တာခိုင်ခိုင်စိုး ရှင်းလင်းဖြေကြားစဉ်။

တစ်နည်းအားဖြင့် ပြောမယ်ဆိုရင် မလေးရှားနဲ့ ကျွန်မတို့နိုင်ငံက အရင်တည်းက ချစ်ကြည်ရင်းနှီးမှု ရှိပြီးသားပါ။ သို့သော်လည်း လွန်ခဲ့တဲ့ နှစ်အနည်းငယ်က ကျွန်မတို့ရဲ့ ရင်းနှီးမှု ချစ်ကြည်မှုတွေ၊ ဆက်ဆံရေးတွေက အနည်းငယ် အေးစက်သွားခဲ့ပါတယ်။ အဲဒီတော့ ဒီတစ်ခေါက် ခရီးစဉ်က ဒီအေးစက်နေတဲ့ ဆက်ဆံရေးတွေက ပြန်ပြီးတော့ နွေးထွေးလာတယ်။ တစ်နိုင်ငံနဲ့တစ်နိုင်ငံ ပြန်ပြီးတော့ ယုံကြည်မှုတွေ၊ နားလည်မှုတွေ တည်ဆောက်လာနိုင်တယ်။ ဒီခရီးစဉ်က ကျွန်မတို့အတွက် သံတမန်ရေးအရ၊ နိုင်ငံရေးအရ အောင်မြင်တဲ့ ခရီးစဉ်လို့ ပြောနိုင်ပါတယ်။ ကျွန်မတို့ Delegation အဖွဲ့ တစ်ဖွဲ့လုံးလည်း ဝမ်းမြောက်ဝမ်းသာနဲ့ ပြန်လာကြတာဖြစ်ပါတယ်။

မေး။ ။ လက်ရှိမြန်မာနိုင်ငံရဲ့ နိုင်ငံရေးပြောင်းလဲတိုးတက်မှုတွေအပေါ်မှာ မလေးရှားနိုင်ငံဘက်က ဘယ်လိုမြင်ပါသလဲ။ နိုင်ငံတော်သမ္မတကြီးကို ဖိတ်ကြားခြင်း မပြုသေးတဲ့ တခြားသော အာဆီယံနိုင်ငံတွေကရော ဘယ်လိုအမှန်အတိုင်း သိမြင်နားလည်လာနိုင်မလဲဆိုတာသိပါရစေ။

ဖြေ။ ။ အခုခရီးစဉ်ကို သွားတဲ့အချိန်မှာ နိုင်ငံတော်သမ္မတကြီးနဲ့ မလေးရှားဝန်ကြီးချုပ် တွေ့ဆုံဆွေးနွေးမှုတွေကနေတစ်ဆင့် ဘာသိလာရသလဲဆိုတော့ ကျွန်မတို့နိုင်ငံရဲ့ ကြိုးပမ်းအားထုတ်မှုတွေကို သမ္မတကြီးက ပွင့်ပွင့်လင်းလင်း ဆွေးနွေးခဲ့တယ်၊ ချပြခဲ့တယ်။ စီးပွားရေးဖွံ့ဖြိုးတိုးတက်မှုအတွက် နိုင်ငံတော်သမ္မတကြီးရဲ့ ကြိုးပမ်းဆောင်ရွက်မှုတွေ အကုန်လုံးကို ဟိုဘက်က သိမြင်ခဲ့ပါတယ်။ အဲဒီအတွက်ကိုလည်း အသိအမှတ်ပြုပါတယ်။ ဒါက စီးပွားရေးဖွံ့ဖြိုးတိုးတက်မှုနဲ့ ပတ်သက်ပြီးတော့ ကြိုးပမ်းဆောင်ရွက်မှုပါ။

နောက်တစ်ခုကတော့ ကျွန်မတို့ နိုင်ငံကနေ နေရပ်စွန့်ခွာသွားသူတွေရဲ့ ပြဿနာပါ။ ဒါနဲ့ပတ်သက်လို့လည်း နိုင်ငံတော်သမ္မတကြီးက သမိုင်းကြောင်းနဲ့ချီပြီးတော့ Facts and figures ပြည့်ပြည့်စုံစုံနဲ့ အသေအချာကို ရှင်းပြခဲ့ပါတယ်။ ဒါကြောင့်လည်း မလေးရှားနိုင်ငံဝန်ကြီးချုပ်နဲ့ အစိုးရအဖွဲ့တွေက နေရပ်စွန့်ခွာသူတွေနဲ့ ပတ်သက်ပြီးတော့ သေသေချာချာ နားလည်သွားပါတယ်။ လက်ခံသွားပါတယ်။ ဒါကလည်း ကျွန်မတို့နိုင်ငံအတွက် အကျိုးအမြတ်တစ်ခုလို့ ပြောနိုင်ပါတယ်။

နောက်တစ်ခုကတော့ ကျွန်မတို့ကို ဖိတ်ကြားခြင်း မပြုသေးတဲ့ အာဆီယံနိုင်ငံတွေအတွက် ဘယ်လိုအထောက်အကူပြုသလဲဆိုတော့ အခု ဝန်ကြီးချုပ်နဲ့ ဆွေးနွေးစဉ်မှာပဲ Press release မှာ ဝန်ကြီးချုပ်က ပြောပါတယ်။ ကျွန်မတို့ အခုလို ဆက်ဆံတယ်၊ သမ္မတကြီးက အာဆီယံနိုင်ငံတွေကို သွားခဲ့တယ်၊ ထိတွေ့ဆက်ဆံမှုတွေ လုပ်ခဲ့တယ်။ အဲဒီတော့ တခြား အင်ဒိုနီးရှားနိုင်ငံနဲ့ ဘရူနိုင်းနိုင်ငံတွေကလည်းဖိတ်ဖို့ရှိပါတယ်ဆိုတဲ့ Information လေးကို Share လုပ်လိုက်ပါတယ်။

နောက်တစ်ခုကတော့ စောစောက ပြောတဲ့ ကုန်းတွင်းပိုင်းက အာဆီယံ လေးနိုင်ငံ၊ ဒီမှာလည်း ကျွန်မတို့နိုင်ငံရဲ့ သဘောထား ရပ်တည်ချက်၊ ဆက်လက်ဆောင်ရွက်မယ့် လုပ်ငန်းစဉ်တွေကို ရှင်းပြခဲ့တယ်။ အခုဟာက ပင်လယ်တွင်းကနိုင်ငံပါ၊ ဒီမှာလည်း ကျွန်မတို့ရဲ့ ရပ်တည်ချက်တွေ၊ ရှေ့ဆက်ဆောင်ရွက်မယ့် လုပ်ငန်းတွေ၊ ကျွန်မတို့နိုင်ငံရဲ့ ကြိုးပမ်းအားထုတ်မှုတွေ ဒါတွေကို အကုန်လုံး ရှင်းပြခဲ့တဲ့အတွက် မလေးရှားခရီးစဉ်ကနေတစ်ဆင့် ဒီ Information သည် ကျန်တဲ့နိုင်ငံတွေဆီလည်း ပျံ့နှံ့သွားမှာဖြစ်ပါတယ်။ အဲဒီတော့ ကျွန်မတို့နိုင်ငံရဲ့ မြေပြင်လက်တွေ့အခြေအနေမှန်ကို ကျွန်မတို့ကို မဖိတ်ကြားရသေးတဲ့၊ ကျွန်မတို့ နိုင်ငံအပေါ်မှာ အမြင်တစ်မျိုးဖြစ်နေတဲ့ အာဆီယံနိုင်ငံတွေကလည်း ဒါကို ရှင်းရှင်းလင်းလင်း သိမြင်သွားဖို့ အထောက်အကူပြုမယ်လို့ ယုံကြည်ပါတယ်။

မေး။ ။ နိုင်ငံတော်သမ္မတကြီးရဲ့ မလေးရှားခရီးစဉ်အတွင်းမှာ စီးပွားရေး Forum ကျင်းပတာလည်း တွေ့ရပါတယ်။ ဒီစီးပွားရေး Forum မှာ မြန်မာနဲ့ မလေးရှားကြားမှာ ဘယ်လို သဘောတူညီမှုတွေ ရရှိခဲ့တယ်ဆိုတာ သိပါရစေ။

ဖြေ။ ။ စီးပွားရေး Forum ဆိုတာထက် High-level Business Dialogue လုပ်ခဲ့ပါတယ်။ အဓိက ဆွေးနွေးခဲ့တာကတော့ အရောင်းအဝယ်လုပ်မယ့်ကိစ္စထက် ကျွန်မတို့ ပူးပေါင်းဆောင်ရွက်မယ်၊ ကုန်သွယ်မှုကိုတိုးမြှင့်မယ်၊ ရင်းနှီးမြှုပ်နှံမှုတိုးမြှင့်မယ်၊ ပြီးရင်တော့ value-added products တွေကို ထုတ်တဲ့နေရာမှာ ပူးပေါင်းပြီး ဆောင်ရွက်မယ်။ တစ်နည်းအားဖြင့် ပြောရင်တော့ မလေးရှားနိုင်ငံရဲ့ လိုအပ်ချက်၊ ကျွန်မတို့နိုင်ငံရဲ့ လိုအပ်ချက်ကို အပြန်အလှန် ဖြည့်ဆည်းပေးမယ့် လုပ်ငန်းစဉ်တစ်ခု၊ mechanism တစ်ခုကို ထူထောင်ဖို့အတွက်ကို သဘောတူညီခဲ့ပါတယ်။ ဒါ့အပြင် မလေးရှားက စီးပွားရေးလုပ်ငန်းရှင်တွေနဲ့ ဆွေးနွေးတဲ့အခါမှာ သူတို့ဘက်က စိတ်ဝင်စားမှုရှိတယ်။ အထူးသဖြင့် logistics နဲ့ ဆိပ်ကမ်းလုပ်ငန်းတွေ၊ သံနဲ့သံမဏိ downstream industry ထူထောင်ဖို့ ကိစ္စတွေကို စိတ်ဝင်စားတယ်။ နောက်တစ်ခါ ဆီအုန်းကလည်း တကယ်အရေးကြီးပါတယ်၊ မလေးရှားက အောင်မြင်နေတဲ့ လုပ်ငန်းရှင်တွေက မြန်မာနိုင်ငံမှာ ဆီအုန်းနဲ့ပတ်သက်လို့ စိုက်ပျိုးဖို့၊ refinery စက်ရုံတည်ဆောက်ဖို့ ဒါတွေနဲ့ ပတ်သက်ပြီးတော့လည်း စိတ်ဝင်စားကြောင်း၊ ရှေ့ဆက်ပူးပေါင်းဆောင်ရွက်သွားမှာဖြစ်ကြောင်း ပြောကြားခဲ့ပါတယ်။ ဒီစီးပွားရေး Forum ကြီး တစ်ခုလုံးရဲ့ အဓိကအချက်ကတော့ ကျွန်မတို့ အရောင်းအဝယ်လုပ်ဖို့ မဟုတ်ဘူး၊ ကျွန်မတို့ကလည်း ဈေးရောင်းတဲ့လူနဲ့တွေ့ဆုံမှာ မဟုတ်ပါဘူး၊ တကယ်ထုတ်လုပ်တဲ့လူနဲ့ ကျွန်မတို့နဲ့ တိုက်ရိုက်တွေ့ဆုံမယ်၊ ဆွေးနွေးမယ်၊ ညှိနှိုင်းမယ်၊ ဘာတွေပူးပေါင်းဆောင်ရွက်နိုင်မလဲ၊ အဓိကကတော့ ကျွန်မတို့ long-term သွားဖို့အတွက်ကို ရည်မှန်းပြီးတော့ ဆွေးနွေးခဲ့တာ ဖြစ်ပါတယ်။ သဘောတူညီမှုတွေ ရယူခဲ့တာ ဖြစ်ပါတယ်။

မေး။ ။ ခရီးစဉ်အတွင်းမှာ Think Tank Cooperation Dialogue တစ်ခု လုပ်သွားတာလည်း တွေ့ရပါတယ်။ အဲဒီမှာ ဆွေးနွေးခဲ့မှုတွေနဲ့ ဆွေးနွေးချက်တွေကို ရလဒ်အဖြစ် ဘယ်လိုပြောင်းလဲနိုင်မလဲဆိုတာ သိပါရစေ။

ဖြေ။ ။ မလေးရှားနိုင်ငံ ခရီးစဉ်ရဲ့ ထူးခြားချက်က နှစ်ဖက်နိုင်ငံက Think Tank တွေ Cooperation Dialogue လုပ်ခဲ့တာ ဖြစ်ပါတယ်။ အဲဒီပွဲမှာ နိုင်ငံတော်သမ္မတကြီးကိုယ်တိုင် တက်ရောက်ခဲ့သလို မလေးရှားနိုင်ငံဘက်ကလည်း ဝန်ကြီးချုပ်ကိုယ်တိုင် တက်ရောက်ခဲ့ပါတယ်။ အဲဒီမှာ အဓိကဆွေးနွေးတာကတော့ ကျွန်မတို့ Cooperation အထူးသဖြင့်တော့ Business Cooperation ကို ကျွန်မတို့ ဘယ်လိုပူးပေါင်းပြီးတော့ ဆောင်ရွက်သွားမလဲ၊ နောက်တစ်ခါ တစ်နိုင်ငံရဲ့ ရပ်တည်ချက်ကို တစ်နိုင်ငံက ဘယ်လိုထောက်ခံမလဲ၊ တစ်နိုင်ငံရဲ့ လိုအပ်ချက်ကို ကျွန်မတို့ တစ်နိုင်ငံက ဘယ်လိုဖြည့်ဆည်းပေးမလဲ၊ ဒီလိုလုပ်ငန်းစဉ်တွေကို အဓိကထားဆွေးနွေးခဲ့ပါတယ်။ ဒါကပညာရှင် point of view ကနေ ဆွေးနွေးခဲ့တာပါ။ အဲဒီလို ဆွေးနွေးခဲ့တဲ့အခါမှာလည်း ကျွန်မတို့ ဦးစားပေးကတော့ G to G ဘာလုပ်မလဲ၊ ပြီးရင် B to B ဘာလုပ်မလဲ၊ ပြီးရင် People to People ဘယ်လိုသွားမလဲ၊ Think Tank to Think Tank ဘယ်လို ကျွန်မတို့ ရှေ့ဆက်ပူးပေါင်းဆောင်ရွက်ကြမလဲဆိုတဲ့ အချက်အလက်တွေကိုလည်း ဆွေးနွေးခဲ့ပါတယ်။ ကျွန်မတို့ အစိုးရအနေနဲ့ နှစ်ဖက်ပညာရှင်တွေရဲ့ အကြံပြုချက်တွေကို ကျွန်မတို့က ဆန်းစစ်ပါမယ်၊ လေ့လာပါမယ်၊ ပြီးရင် ဒါတွေကို ဆောင်ရွက်ဖို့ လိုအပ်တဲ့ကိစ္စတွေကို ဆက်လက်ဆောင်ရွက်သွားမှာဖြစ်ပါတယ်။ ဒါက အစိုးရအပိုင်းပါ။ Business အပိုင်းမှာကျတော့ ဒါက အခု လုပ်ငန်းစဉ်အစပျိုးမှုပါ။ ဒီလုပ်ငန်းစဉ်ကနေမှ ရှေ့ဆက်ပြီး ပူးပေါင်းဆောင်ရွက်မှုတွေကို ဆက်လုပ်သွားမယ်၊ Forum တွေ တစ်ဆင့်ပြီးတစ်ဆင့် တိုးပြီးတော့ လုပ်သွားမယ်၊ ဒီလုပ်ငန်းစဉ်က ဒီပွဲမှာပဲ ဆွေးနွေးတယ် ရပ်သွားရမယ့် အနေအထားမျိုး မဟုတ်ဘဲ ဒါက ရှေ့ဆက်ဆောင်ရွက်မယ့် လုပ်ငန်းစဉ်ရဲ့ First Step အစခြေလှမ်းဖြစ်ပါတယ်။ အဲဒီတော့ ကျွန်မတို့နှစ်နိုင်ငံ Bilateral ဘယ်လို ပူးပေါင်းဆောင်ရွက်သွားမလဲဆိုတဲ့ လုပ်ငန်းစဉ်တွေကို ဒီမှာ အသေးစိတ်ဆွေးနွေးခဲ့တာ ဖြစ်ပါတယ်။

မေး။ ။ နိုင်ငံတော်သမ္မတကြီးရဲ့ မလေးရှားနိုင်ငံခရီးစဉ်အတွင်းမှာ မလေးရှားကို ရောက်ရှိနေတဲ့ မြန်မာလုပ်သားတွေနဲ့ ပတ်သက်ပြီးတော့ ဆွေးနွေးခဲ့တယ်လို့လည်း သိရပါတယ်။ အဲဒီဆွေးနွေးမှုတွေမှာ ဘာတွေကို အဓိကထားပြီး ဆွေးနွေးခဲ့ပါသလဲဆိုတာ သိပါရစေ။

ဖြေ။ ။ ကျွန်မတို့ မြန်မာနိုင်ငံသား လုပ်သားတွေနဲ့ပတ်သက်လို့ ဆွေးနွေးခဲ့တာရှိပါတယ်။ အဲဒါတော့ အဓိက နှစ်ပိုင်းပါ။ ပထမတစ်ခုကတော့ လက်ရှိ အလုပ်လုပ်နေတဲ့ ကျွန်မတို့ နိုင်ငံသားတွေ၊ လုပ်သားတွေ၊ အဲဒီမှာက တရားဝင်လည်း ရှိနိုင်ပါတယ်၊ တရားမဝင်လည်း ရှိနိုင်ပါတယ်။ ဒီလုပ်သားတွေရဲ့ လုပ်သားအခွင့်အရေးတွေ ရရှိဖို့၊ နောက်တစ်ခါ လူမှုဖူလုံရေးကဏ္ဍ၊ သူတို့အလုပ်အကိုင်လုပ်ငန်းခွင်ထဲမှာ decent ဖြစ်တဲ့ အလုပ်တွေရရှိဖို့၊ တရားဝင်ရပ်တည်ဖို့ ဒါတွေနဲ့ပတ်သက်ပြီး နိုင်ငံတော်သမ္မတကြီးက မလေးရှားဘက်ကို မေတ္တာရပ်ခံခဲ့တာရှိပါတယ်။ ဒါကလက်ရှိ အလုပ်လုပ်နေတဲ့ သူတွေအပိုင်းပါ။

နောက်တစ်ပိုင်းကတော့ အကြောင်းအမျိုးမျိုးကြောင့် ပြစ်ဒဏ်ကျခံပြီးတော့ ထိန်းသိမ်းရေးစခန်းတွေမှာ ရောက်ရှိနေတဲ့ ကျွန်မတို့ မြန်မာနိုင်ငံသားတွေ ပြန်ခေါ်ဖို့ကိစ္စပါ။ ဒါလည်း ကျွန်မတို့ အစဉ်အဆက် ဆောင်ရွက်ခဲ့တာပါ။ ၂၀၂၅ ခုနှစ် ဩဂုတ်လကုန်အထိ အားလုံး ၈၀၀၀ ကျော် ပြန်ပြီးတော့ ခေါ်ပြီးပါပြီ။ ပြီးခဲ့တဲ့ မကြာခင်ကာလကလည်း သတင်းထဲမှာ တွေ့မှာပါ၊ ကျွန်မတို့ တပ်မတော်(ရေ)က သင်္ဘော သုံးစင်းနဲ့ ၁၄၇၆ ဦး ကျွန်မတို့သွားပြီးတော့ ခေါ်ခဲ့ပါပြီ။ ကျွန်မတို့ မြန်မာနိုင်ငံသားတွေ စိစစ်ပြီးတော့ ဟိုဘက်မှာ ခေါ်ဖို့ကျန်တဲ့လူ အခုလက်ရှိအချိန်ထိ စာရင်း ၃၀၀၀ ကျော် ရှိပါသေးတယ်။ ဒါကိုလည်း နိုင်ငံတော်သမ္မတကြီးက အခုလို ရာသီဥတုကောင်းမွန်နေတဲ့အချိန်မှာပဲ အမြန်ဆုံး ပြန်လည်ခေါ်ဆောင်သွားမယ်ဆိုပြီး ဆွေးနွေးခဲ့တာရှိပါတယ်။ တကယ်တော့ ကျွန်မတို့ နိုင်ငံတော်သမ္မတကြီးရဲ့ ကိုယ့်နိုင်ငံသားတွေအပေါ်မှာထားရှိတဲ့ မေတ္တာစေတနာ တစ်နည်းအားဖြင့် မိဘက သားသမီးအပေါ်မှာထားတဲ့ မေတ္တာနဲ့ ဆောင်ရွက်ပေးတဲ့ လုပ်ငန်းစဉ်တွေလို့ မှတ်ယူလို့ရပါတယ်။

သတင်းအဖွဲ့

ဥပဒေဘောင်အတွင်းသို့ ပြန်လည်ဝင်ရောက်လာသည့် DPLA ၊ TNLA နှင့် PDF အမည်ခံ အဖွဲ့ဝင် ၂၂ ဦးတို့အား မိဘအုပ်ထိန်းသူများထံသို့ စနစ်တကျ ပြန်လည်လွှဲပြောင်းပေးအပ်

နေပြည်တော် အောက်တိုဘာ ၈

တပ်မတော်အနေဖြင့် နိုင်ငံတော်တည်ငြိမ်အေးချမ်းရေးကို အစဉ်တစိုက် အလေးထားဆောင်ရွက်လျက်ရှိသည်နှင့်အညီ အကြမ်းဖက်ချေမှုန်းမှု စစ်ဆင်ရေး (Counter – Terrorism Operation) များတွင် အောင်မြင်မှုများရရှိကာ အကြမ်းဖက်သောင်းကျန်းသူများ ယာယီထိန်းချုပ်ထားသည့် နယ်မြေများအား အပြီးတိုင်ပြန်လည်ထိန်းချုပ်နိုင်ခဲ့မှုများ အပေါ် ဒေသခံ တိုင်းရင်းသားပြည်သူများ အနေဖြင့် ဝမ်းသာအားရကြိုဆိုထောက်ခံလျက်ရှိကြပြီး စိတ်အားထက်သန်စွာ အားပေးထောက်ခံမှုများ၊ ယုံကြည်အားကိုးမှုများဖြင့် တပ်မတော်နှင့်အတူ ပူးပေါင်းပါဝင် ဆောင်ရွက်လာခဲ့ခြင်းများကြောင့်လက်နက်ကိုင်အကြမ်းဖက်အဖွဲ့ဝင်များ အနေဖြင့်လည်း ငြိမ်းချမ်းရေး လုပ်ငန်းစဉ်များအပေါ် နားလည်သဘောပေါက်လာကြကာ နီးစပ်ရာနယ်မြေခံ တပ်စခန်းများနှင့် လုံခြုံရေးတပ်ဖွဲ့များထံ လာရောက်သတင်းပို့ပြီး ဥပဒေဘောင်အတွင်းသို့ပြန်လည်ဝင်ရောက်လျက်ရှိကြသည်။

ထိုသို့ ဥပဒေဘောင်အတွင်း ပြန်လည် ဝင်ရောက်လျက်ရှိရာ DPLA အမည်ခံအဖွဲ့ဝင် အမျိုးသား ရှစ်ဦးနှင့် အမျိုးသမီး သုံးဦး၊ TNLA အဖွဲ့ဝင် အမျိုးသား နှစ်ဦး၊ PDF အမည်ခံ အဖွဲ့ဝင်အမျိုးသား ရှစ်ဦးနှင့် အမျိုးသမီး တစ်ဦး စုစုပေါင်း ၂၂ ဦးတို့သည် လက်နက်/ ခဲယမ်းများနှင့်အတူ ဥပဒေဘောင်အတွင်းသို့ ထပ်မံဝင်ရောက်ခဲ့သဖြင့် မိဘအုပ်ထိန်းသူများထံ ပြန်လည်လွှဲပြောင်းအပ်နှံခြင်းကို ယနေ့ နံနက်ပိုင်းတွင် အရှေ့မြောက်တိုင်းစစ်ဌာနချုပ်ရှိ တိုင်းစစ်ဌာနချုပ်ခန်းမ၌ ပြုလုပ်ရာ တိုင်းမှူး ဗိုလ်ချုပ်အေးမင်းဦးနှင့် တာဝန်ရှိသူများ၊ ဌာနဆိုင်ရာတာဝန်ရှိသူများ၊ မြန်မာနိုင်ငံရဲတပ်ဖွဲ့ဝင်များ၊ ဖိတ်ကြားထားသော ဧည့်သည်တော်များ၊ဥပဒေဘောင်အတွင်းသို့ ဝင်ရောက်လာကြသူများနှင့် ၎င်းတို့၏ မိဘအုပ်ထိန်းသူများ တက်ရောက်ကြသည်။

ဦးစွာ တိုင်းမှူးက ဂုဏ်ပြုအမှာစကား ပြောကြားသည်။ ထို့နောက် ဒုတိယပြည်နယ်ရဲတပ်ဖွဲ့မှူးက ဥပဒေအကြောင်းအရာများကို ဆွေးနွေးပြောကြားသည်။ ယင်းနောက် ဥပဒေဘောင်အတွင်း ပြန်လည်ဝင်ရောက်ခဲ့ကြသူများက ၎င်းတို့နှင့်အတူ ပါရှိလာသည့် မောင်းပြန်ရိုင်ဖယ်သေနတ် သုံးလက်၊ ပစ္စတိုသေနတ်နှစ်လက်၊ လက်ပစ်ဗုံး တစ်လုံး၊ ခဲယမ်းများနှင့် ဆက်စပ်ပစ္စည်းများကို လွှဲပြောင်းအပ်နှံရာ တိုင်းမှူးနှင့် တာဝန်ရှိသူများက လက်ခံရယူသည်။ ၎င်းနောက် တိုင်းမှူးက မောင်းပြန်ရိုင်ဖယ်သုံးလက်အတွက် ငွေကျပ်သိန်း ၁၅၀၊ ပစ္စတိုသေနတ်နှစ်လက်အတွက် ငွေကျပ်သိန်း ၆၀၊ လက်ပစ်ဗုံး တစ်လုံးအတွက် ငွေကျပ်သုံးသိန်း၊ ဥပဒေဘောင်အတွင်း ပြန်လည်ဝင်ရောက်လာသူ ၂၂ ဦးအတွက် တစ်ဦးလျှင် တစ်သိန်းနှုန်းဖြင့် ငွေကျပ် ၂၂ သိန်း စုစုပေါင်းဆုကြေးငွေကျပ် ၂၃၅ သိန်းနှင့် လက်ဆောင်ပစ္စည်းများအား ပေးအပ်ရာ ဥပဒေဘောင်အတွင်း ဝင်ရောက်လာကြသူများက လက်ခံရယူကြသည်။ ယင်းနောက် ဥပဒေဘောင်အတွင်း ဝင်ရောက်လာသူ တစ်ဦးက ကျေးဇူးတင်စကား ပြန်လည်ပြောကြားသည်။ ထို့နောက် ဥပဒေဘောင်အတွင်း ပြန်လည်ဝင်ရောက် လာကြသူများအား ခံဝန်ကတိ လက်မှတ်ရေးထိုးစေပြီး မိဘအုပ်ထိန်းသူများထံ စနစ်တကျ ပြန်လည်လွှဲပြောင်းအပ်နှံပေးသည်။

ယနေ့ အခမ်းအနားတွင် ငြိမ်းချမ်းရေးလုပ်ငန်းစဉ်များကို လက်ခံယုံကြည်လျက် ဒေသတည်ငြိမ်အေးချမ်းရေးကို အမှန်တကယ်လိုလားကြသည့် ဥပဒေဘောင်အတွင်း ပြန်လည်ဝင်ရောက်လာကြသူများအား မိဘအုပ်ထိန်းသူများထံ လွှဲပြောင်းအပ်နှံခဲ့မှုအနေဖြင့် မတ္တရာမြို့နယ်မှ အမျိုးသားနှစ်ဦး၊ ပြည်ကြီးတံခွန်မြို့နယ်မှ အမျိုးသား တစ်ဦး၊ စဉ့်ကူးမြို့နယ်မှ အမျိုးသား နှစ်ဦး၊ အောင်မြေသာစံ မြို့နယ်မှ အမျိုးသားတစ်ဦး၊ ကျောက်မဲမြို့နယ်မှ အမျိုးသား တစ်ဦး၊ နောင်ချိုမြို့နယ်မှ အမျိုးသား ၁၀ ဦးနှင့် အမျိုးသမီး သုံးဦး၊ ပြင်ဦးလွင်မြို့နယ်မှ အမျိုးသား တစ်ဦး၊ မုံရွာမြို့နယ်မှ အမျိုးသမီး တစ်ဦး စုစုပေါင်း ၂၂ ဦးတို့ ဖြစ်ကြောင်း သိရှိရသည်။

အဆိုပါဥပဒေဘောင်အတွင်းသို့ ဝင်ရောက်လာကြသည့် **DPLA၊ TNLA နှင့် PDF အဖွဲ့**များသည် မိသားစုဝင် ဆွေမျိုးများနှင့် အကျပ်ကိုင်၍ အတင်းအဓမ္မ စုဆောင်းခံကြရခြင်း၊ အကြမ်းဖက်အဖွဲ့များ၏ အကျိုးစီးပွားအတွက် အပြစ်မဲ့ပြည်သူများနှင့် နိုင်ငံ့ဝန်ထမ်းများအား ခြိမ်းခြောက်၊ ဖမ်းဆီး၊ သတ်ဖြတ်ခြင်း၊ စစ်ရေးပစ်မှတ်မဟုတ်သည့် အခြေခံအဆောက်အအုံများ၊ လမ်း၊ တံတားများကို မိုင်းထောင်ဖောက်ခွဲ ဖျက်ဆီးခြင်းစသည့် အကြမ်းဖက် လုပ်ရပ်များကို လက်မခံနိုင်တော့ခြင်း၊ ၎င်းအဖွဲ့များအတွင်း၌ပင် အထက်အောက် အဆင့်အတန်းခွဲခြား၍ အချင်းချင်း ဗိုလ်ကျနှိပ်စက်၊ သတ်ဖြတ်ခြင်း၊ အဓမ္မမှုကျူးလွန်ခြင်း၊ အနေအစားဆင်းရဲ၍ ပင်ပန်းဆင်းရဲစွာ နေထိုင်ရခြင်းနှင့် တပ်မတော်၏ တိုက်စစ်ကို ခုခံနိုင်တော့ခြင်း မရှိဘဲ စိတ်ဓာတ်ကျဆင်းလာခြင်းတို့အပြင် နိုင်ငံတော်နှင့် တပ်မတော်၏ ငြိမ်းချမ်းရေး လုပ်ငန်းစဉ်များကို ယုံကြည်လက်ခံပြီး ဥပဒေဘောင်အတွင်း ငြိမ်းချမ်းစွာနေထိုင်၍ ၎င်းတို့ကြောင့် နစ်နာဆုံးရှုံးမှုများဖြစ်ပေါ်ခဲ့ရသည့် နိုင်ငံတော်နှင့် ပြည်သူလူထုအတွက် ပြန်လည်အကျိုးပြုလိုခြင်းတို့ကြောင့် လက်နက်ကိုင်လမ်းစဉ်အား စွန့်လွှတ်၍ ဥပဒေဘောင်အတွင်း ပြန်လည်ဝင်ရောက်ခဲ့ကြခြင်းဖြစ်ကြောင်း သိရှိရသည်။

ထိုသို့ ဥပဒေဘောင်အတွင်း ပြန်လည် ဝင်ရောက်လာကြသူများအား ပြန်လည်ကြိုဆိုလက်ခံ၍ လိုအပ်သည့်ကူညီပံ့ပိုးမှုများ ဆောင်ရွက်ပေးပြီး မိဘအုပ်ထိန်းသူများထံသို့ စနစ်တကျပြန်လည်လွှဲအပ်ပေးလျက်ရှိသဖြင့် ဥပဒေဘောင်အတွင်းသို့ ပြန်လည်ဝင်ရောက်ရန် ဆန္ဒရှိသူများ များစွာ ကျန်ရှိနေသေးကြောင်း သိရှိရပြီး ဥပဒေဘောင်အတွင်း ပြန်လည် ဝင်ရောက်လိုသူများ အနေဖြင့် နီးစပ်ရာ ခရိုင်၊ မြို့နယ်အုပ်ချုပ်ရေးအဖွဲ့များ၊ တပ်စခန်းများနှင့် ရဲစခန်းများသို့ ဆက်သွယ်သတင်းပေးပို့လာပါက ကြိုဆိုလက်ခံကာ လိုအပ်သည့် ကူညီထောက်ပံ့မှုများ ပေးအပ်သွားမည်ဖြစ်ကြောင်းနှင့် လက်နက်/ခဲယမ်းများအတွက် ဆုကြေးငွေများ ထိုက်တန်စွာ ပေးအပ်သွားမည်ဖြစ်ကြောင်း သတင်းရရှိသည်။

ဥပဒေဘောင်အတွင်း ဝင်ရောက်လာကြသူများ၏ ရင်တွင်းစကားသံများကိုလည်း ယခုကဲ့သို့ ကြားသိရပါသည်-

အလင်းဝင် အမျိုးသား

PDF အဖွဲ့ထဲကို ရောက်ရှိသွားတာကတော့ သူငယ်ချင်းအပေါင်းအသင်းတွေ မြှူဆွယ်ရာမှာ ရောက်ရှိသွားတာ ဖြစ်ပါတယ်။ PDF အဖွဲ့ထဲ တွေ့ကြုံခဲ့ရတာကတော့ ခက်ခဲပါတယ်။ စားရေးသောက်တာအစ အကုန်လုံးခက်ခဲခဲ့ပြီးတော့ ပင်ပန်းခဲ့တယ်။

ပင်ပန်း ဆင်းရဲတဲ့အတွက် ကျွန်တော်လည်း အလင်းဝင်ရောက်လာဖို့အတွက် ဆုံးဖြတ်လိုက်တာပါ။ နေထိုင်တဲ့ကာလအနေနဲ့ ကျွန်တော်လေးနှစ်လောက်နေခဲ့ရပါတယ်။

တာဝန် ယူတာကတော့ နောက်ဆုံး အဆင့်မှာတော့ တပ်ရင်းမှူး Level နဲ့ ကျွန်တော်တာဝန်ယူခဲ့ရပါတယ်။ နေရာဒေသအနေနဲ့ တာဝန်ထမ်းဆောင်ခဲ့စဉ်ကတော့ သပိတ်ကျင်းနယ်မှာ တာဝန်ထမ်းဆောင်ခဲ့ရပါတယ်။ တပ်မတော်စစ်ကြောင်းနဲ့ တိုက်ခိုက်ခဲ့ဖူးတာတွေလည်း ရှိခဲ့ပါတယ်။ အတွေ့အကြုံဖြစ်စဉ်များပါတယ်။ တိုက်ခိုက်ကျဆုံးတာတွေလည်းရှိခဲ့ပါတယ်။ အလင်းဝင်ရောက်လာဖို့ စတင်ဆုံးဖြတ်ခဲ့တဲ့ ရည်ရွယ်ချက်ကတော့ ကျွန်တော်တို့ ဒီအကြမ်းဖက်အဖွဲ့အစည်းကနေ တရားမျှတမှုမရှိတဲ့အတွက် ယုံကြည်မှုမရှိလို့ဘဲ အလင်းဝင်ပြီး နောက်ပိုင်းမှာတော့ ကျွန်တော့်မိသားစုနဲ့အတူနေပြီး တပ်မတော်အတွက် နိုင်ငံ့တာဝန်ကို ပြန်လည်ကူညီဆောင်ရွက်ပေးသွားမယ်လို့ ဆုံးဖြတ်ချက်ချထားပါတယ်။

၁၀၀

လှိုင်သာယာ(အရှေ့ပိုင်း)မြို့နယ်၌ အမျိုးသားတစ်ဦးအား ဓားဖြင့်ထိုးသတ်ဖြတ်၍ ငွေကျပ်သိန်း ၈၀၀ လုယက်မှုကျူးလွန်ခဲ့သူ တရားခံအမျိုးသားတစ်ဦးအား သက်သေခံပစ္စည်းများနှင့်အတူ ဖော်ထုတ်ဖမ်းဆီးရမိ

နေပြည်တော် အောက်တိုဘာ ၈

လှိုင်သာယာ(အရှေ့ပိုင်း)မြို့နယ်၌ အမျိုးသားတစ်ဦးအား သတ်ဖြတ်၍ ငွေကျပ်သိန်း ၈၀၀ လုယက်ယူဆောင်ခဲ့သူ တရားခံ လျှမ်းထက်အောင်အား သက်သေခံပစ္စည်းများနှင့်အတူ ဖမ်းဆီးနိုင်ခဲ့ပြီး ဥပဒေနှင့်အညီအရေးယူနိုင်ရေး ဆက်လက်ဆောင်ရွက်လျက်ရှိကြောင်း မြန်မာနိုင်ငံရဲတပ်ဖွဲ့မှ သိရသည်။

ဖြစ်စဉ်မှာ အောက်တိုဘာ ၅ ရက် နံနက် ၁၁ နာရီတွင် ရန်ကုန်တိုင်းဒေသကြီး လှိုင်သာယာ(အရှေ့ပိုင်း)မြို့နယ် အမှတ်(၆)ရပ်ကွက် ကျန်စစ်သားအိမ်ရာ ကျောင်းလမ်းနှင့် စိန်ပန်းလမ်းထောင့် တိုက်အမှတ်(၅၉)ဘေး၌ ရပ်တန့်ထားသည့် BGO–27 9R/3323 MISUBISHI XPANDER မော်တော်ယာဉ်ပေါ်တွင် ဧရာဝတီတိုင်းဒေသကြီး ဖျာပုံမြို့ အမှတ်(၁၈)ရပ်ကွက်နေ ဦးဟန်ညွန့် (၆၉)နှစ်မှာ ခန္ဓာကိုယ်တွင် ထိုးသွင်းဒဏ်ရာများဖြင့်သေဆုံးနေပြီး ယာဉ်ပေါ်တွင်ပါရှိသည့် ငွေကျပ်သိန်း ၈၀၀ ထည့်ထားသော လက်ဆွဲအိတ်မှာ ပျောက်ဆုံးနေသဖြင့် ပိုင်ရှင်ဖြစ်သူ ဖျာပုံမြို့ အမှတ်(၉) ရပ်ကွက်နေ ဦးကျော်လင်း(၅၄)နှစ်က ၎င်း၏ယာဉ်မောင်းဖြစ်သူအား သတ်ဖြတ်၍ ငွေများလုယက်ယူဆောင်သွားသူ တရားခံအား ဖော်ထုတ်အရေးယူပေးပါရန် တိုင်တန်းချက်အရ လှိုင်သာယာ(အရှေ့ပိုင်း) မြို့မရဲစခန်း(ပ)၁၁၈၆/၂၀၂၆၊ ရာဇသတ်ကြီး ပုဒ်မ ၃၀၂/၃၉၂ ဖြင့် အမှုရေးဖွင့် စုံစမ်းဆောင်ရွက်ခဲ့သည်။

လုံခြုံရေးတပ်ဖွဲ့ဝင်များက ပြစ်မှုကျူးလွန်သူတရားခံအား ဖမ်းဆီးရမိနိုင်ရေးအတွက် နယ်မြေအတွင်း သတင်းရယူစုံစမ်းခြင်းများ ဆောင်ရွက်ခဲ့ရာ ယင်းနေ့ည ၁၀ နာရီခွဲတွင် ပဲခူးတိုင်းဒေသကြီး ဒိုက်ဦးမြို့နယ် ပန္နတ်ကျေးရွာနေ တရားခံ လျှမ်းထက်အောင် (၂၃) နှစ်အား လုယက်မှုကျူးလွန်ရာမှ ရရှိခဲ့သည့် ငွေကျပ်သိန်း ၅၄၀ နှင့် ၎င်းငွေဖြင့် ဝယ်ယူထားသည့် iphone 18 Pro Max အမျိုးအစား ဖုန်းတစ်လုံး၊ နားကြပ် တစ်စုံနှင့်အတူ ဖမ်းဆီးရမိခဲ့ပြီး ဥပဒေနှင့်အညီအရေးယူနိုင်ရေး ဆက်လက်ဆောင်ရွက်လျက်ရှိကြောင်း သိရသည်။

သတင်းစဉ်

လှိုင်သာယာ(အရှေ့ပိုင်း)မြို့နယ်၌ အမျိုးသားတစ်ဦးအား ဓားဖြင့်ထိုးသတ်ဖြတ်၍ ငွေကျပ်သိန်း ၈၀၀ အား လုယက်မှု ကျူးလွန်ခဲ့သူ တရားခံနှင့် သက်သေခံပစ္စည်းများ မှတ်တမ်းဓာတ်ပုံ။

ဥပဒေဘောင်အတွင်း နေထိုင်ခြင်း ဘေးကင်းရန်ကွာ လွန်ချမ်းသာ

ရွှေကုက္ကိုလ်နယ်မြေ ဒုတိယပိုင်းအတွင်းရှိ အွန်လိုင်းလိမ်လည်လောင်းကစားမှု ကျူးလွန်ရာတွင် အသုံးပြုသည့် တရားမဝင်အဆောက်အအုံများအား စနစ်တကျ ဆက်လက်ဖြိုချဖျက်ဆီး

နေပြည်တော် အောက်တိုဘာ ၈

နိုင်ငံတော်အစိုးရ အနေဖြင့် အွန်လိုင်းလိမ်လည်မှုနှင့် အွန်လိုင်းလောင်းကစားမှု တိုက်ဖျက်ရေး လုပ်ငန်းစဉ်များကို အမျိုးသားရေး တာဝန်တစ်ရပ် အနေဖြင့် အလေးထား ဆောင်ရွက်လျက်ရှိကာ ပြည်တွင်းအင်အားစုများ အပြင် အိမ်နီးချင်းနိုင်ငံအစိုးရများနှင့်လည်း ပေါင်းစပ်ညှိနှိုင်း၍ နိုင်ငံအတွင်း လုံးဝအခြေမချနိုင်သည်အထိ ထိထိရောက်ရောက် ရှာဖွေစစ်ဆေးနှိမ်နင်းခြင်းများကို ဆောင်ရွက်လျက်ရှိရာ KK Park နယ်မြေအတွင်းရှိ အွန်လိုင်းလိမ်လည်လောင်းကစားလုပ်ငန်းများ လုပ်ကိုင်ခဲ့သည့် တရားမဝင် အဆောက်အအုံ ၆၃၅ လုံးအား အပိုင်း ၃ ပိုင်းခွဲ၍ လည်းကောင်း၊ ရွှေကုက္ကိုလ်နယ်မြေ အတွင်း၌ အွန်လိုင်းလိမ်လည်လောင်းကစားလုပ်ငန်းများ လုပ်ကိုင်ခဲ့သည့် တရားမဝင် အဆောက်အအုံ ၁၄၀ လုံးအနက် ပထမပိုင်းအနေဖြင့် အဆောက်အအုံ ၇၇ လုံးအား လည်းကောင်း စနစ်တကျ ဖြိုချဖျက်ဆီးခဲ့ပြီးဖြစ်သည်။

ဆက်လက်၍ ဒုတိယပိုင်း အနေဖြင့် ဖြိုချဖျက်ဆီးရန်ကျန် အဆောက်အအုံ ၆၃ လုံးအား ယာဉ်ယန္တရားများဖြင့် ဖြိုချဖျက်ဆီးမည့် အဆောက်အအုံ ၂၅ လုံး၊ ဖောက်ခွဲ၍ ဖြိုချဖျက်ဆီးမည့် အဆောက်အအုံ ၄ လုံးနှင့် လူနေအိမ်များနှင့် မလွတ်ကင်း၍ လူအင်အား အသုံးပြုကာ တစ်လွှာချင်း ဖြိုချဖျက်ဆီးမည့် အဆောက်အအုံ ၃၄ လုံးဟူ၍ အဆောက်အအုံအမျိုးအစားအလိုက် ခွဲခြားသတ်မှတ်ပြီး စနစ်တကျ ထပ်မံဖြိုချ ဖျက်ဆီးခြင်းများကို အောက်တိုဘာ ၆ ရက်နေ့မှစ၍ ဆက်လက် ဆောင်ရွက်လျက်ရှိသည်။

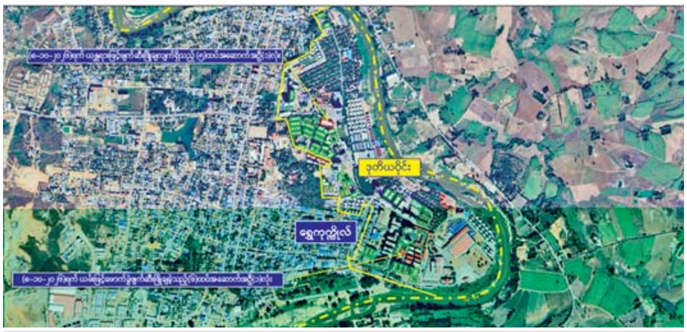

ရွှေကုက္ကိုလ်နယ်မြေ ဒုတိယပိုင်းအတွင်းရှိ အွန်လိုင်းလောင်းကစားမှုကျူးလွန်ရာတွင် အသုံးပြုသည့် တရားမဝင်အဆောက်အအုံများအား စနစ်တကျ ဆက်လက်ဖြိုချဖျက်ဆီးမှုကို တွေ့ရစဉ်။

ထိုသို့ ဖြိုချဖျက်ဆီးခြင်းများ ဆောင်ရွက်လျက်ရှိရာ ယာဉ်ယန္တရားများ အသုံးပြု၍ ဖြိုချဖျက်ဆီးရမည့် အဆောက်အအုံများအနက် ၅ ထပ်အဆောက်အအုံ ၁လုံးအား ဆက်လက်ဖြိုချဖျက်ဆီးခဲ့ရာ ယနေ့အထိ ၆၅ ရာခိုင်နှုန်း ဖြိုချဖျက်ဆီးပြီး ဖြစ်ကြောင်းနှင့် ဖောက်ခွဲ၍ ဖြိုချဖျက်ဆီးမည့် အဆောက်အအုံများအနက် ၆ ထပ် အဆောက်အအုံ ၁ လုံးအား ယနေ့တွင် စနစ်တကျ ဖြိုချဖျက်ဆီးနိုင်ခဲ့ကြောင်း သိရှိရသည်။

နိုင်ငံတော်အစိုးရ အနေဖြင့် အွန်လိုင်းလိမ်လည် လောင်းကစားမှုကျူးလွန်ခြင်းများ ပပျောက်စေရေးကို အမျိုးသားရေးတာဝန် တစ်ရပ်အဖြစ်ခံယူကာ မြန်မာနိုင်ငံအတွင်း လုံးဝအခြေမပြုနိုင်ရေး ပြည်တွင်း အင်အားစုများအပြင် အိမ်နီးချင်းနိုင်ငံ အစိုးရများနှင့်လည်း ပေါင်းစပ်ညှိနှိုင်း၍ ဆောင်ရွက်လျက်ရှိကြောင်းနှင့် ဖြိုချဖျက်ဆီးရန် ကျန်ရှိသည့် အဆောက်အအုံများအား အမြန်ဆုံး ဖြိုချဖျက်ဆီးနိုင်ရေး ဆက်လက်ဆောင်ရွက်သွားမည် ဖြစ်ကြောင်း သတင်းရရှိသည်။ ၁၀၀

ရွှေကုက္ကိုလ်နယ်မြေ ဒုတိယပိုင်းအတွင်းရှိ အွန်လိုင်းလောင်းကစားမှုကျူးလွန်ရာတွင် အသုံးပြုသည့် တရားမဝင်အဆောက်အအုံများ မဖြိုဖျက်မီ(ဝဲပုံ)နှင့် ဖြိုချဖျက်ဆီးမှု(ယာပုံ)တို့ကို တွေ့ရစဉ်။

အကြမ်းဖက်အုပ်စုအဖြစ် ကြေညာထားသော CRPH၊ NUG နှင့် ၎င်းတို့ လက်ဝေခံများ၏ လှုံ့ဆော်၊ ဝါဒဖြန့်ခြင်းများကို လိုက်ပါလုပ်ဆောင်ခြင်း၊ အားပေးကူညီခြင်းများ ပြုလုပ်ခဲ့သူများအား ဖော်ထုတ်အရေးယူ

နေပြည်တော် အောက်တိုဘာ ၈

အကြမ်းဖက်အုပ်စုအဖြစ် ကြေညာထားသည့် CRPH၊ NUG နှင့် ယင်းတို့၏ လက်ဝေခံ အဖွဲ့အစည်းများ၊ ယင်းတို့နှင့် ဆက်နွှယ်နေသော အဖွဲ့အစည်းများ၊ လူပုဂ္ဂိုလ်များသည် နိုင်ငံတော်တည်ငြိမ်အေးချမ်းရေးကို ပျက်ပြားစေရန်နှင့် အစိုးရယန္တရားများ ပျက်ပြားစေရန် ရည်ရွယ်လျက် လှုံ့ဆော်ခြင်း၊ ဝါဒဖြန့်ခြင်းများ ပြုလုပ်ခဲ့မှုအပေါ် ဥပဒေနှင့်အညီ ထိရောက်စွာ အရေးယူသွားမည် ဖြစ်ကြောင်းနှင့် ထိုသို့ လှုံ့ဆော်သူ၊ ဝါဒဖြန့်သူများအား ဆက်လက်ဖော်ထုတ် အရေးယူသွားမည်ဖြစ်ကြောင်း မိဘပြည်သူများ သိရှိနိုင်ရေး အသိပေးသတင်းထုတ်ပြန်ပြီးဖြစ်သည်။

ဖမ်းဆီးထိန်းသိမ်း

ထိုကဲ့သို့ သတင်းထုတ်ပြန်ခဲ့ပြီးဖြစ်သော်လည်း အောက်တိုဘာ ၇ ရက်တွင် အသိပေးထုတ်ပြန်ချက်အပေါ် မျက်ကွယ်ပြု၍ နိုင်ငံတော်တည်ငြိမ်အေးချမ်းရေးကို ပျက်ပြားစေရန်ရည်ရွယ်ကာ လူမှုကွန်ရက်စာမျက်နှာပေါ်၌ လှုံ့ဆော်ခြင်း၊ ဝါဒဖြန့်ခြင်းများ ပြုမှုလုပ်ဆောင်ခဲ့သည့် “Htun Naing” TikTok အကောင့်ပိုင်ရှင်ဖြစ်သူ မန္တလေးတိုင်းဒေသကြီး ကျောက်ဆည်မြို့နယ် ပွတ်တိုင်ကျေးရွာနေ ထွန်းနိုင်လင်း(ခ)ပွတ်တိုင်နှင့် “MIN315561” TikTok အကောင့်ပိုင်ရှင်ဖြစ်သူ မလှိုင်မြို့နယ် သက္ကယ်ကျင်းကျေးရွာနေ မင်းသိန်းတို့ နှစ်ဦးအား ည ၈ နာရီ မိနစ် ၅၀ တွင် ချောင်းဆွနယ်မြေ ရဲစခန်း၌ တရားဥပဒေနှင့်အညီ ဖမ်းဆီးထိန်းသိမ်း အမှုဖွင့်လှစ် အရေးယူဆောင်ရွက်ခဲ့ကြောင်း သိရသည်။

သတင်းစဉ်

ရန်ကုန်မြို့နှင့် မန္တလေးမြို့အတွက် ရည်ညွှန်းလက်ကားဈေးနှုန်းများနှင့် ပြည်ထောင်စုနယ်မြေ နေပြည်တော်၊ တိုင်းဒေသကြီး/ပြည်နယ် မြို့တော်များအတွက် ရည်ညွှန်းလက်လီဈေးနှုန်းများ

၉-၁၀-၂၀၂၆

ကျပ်/လီတာ

Fuel (လက်လီဈေးနှုန်း)	ရန်ကုန်	မန္တလေး	နေပြည်တော်	ပဲခူး	မကွေး	ထားဝယ်	မုံရွာ	ပုသိမ်	မြစ်ကြီးနား	စစ်တွေ	ဘားအံ	မော်လမြိုင်	လားရှိုး	တောင်ကြီး	လွိုင်ကော်	ဟားခါး
92 Ron	၄၅၉၅	၄၇၅၀	၄၇၀၀	၄၆၁၀	၄၇၅၀	၄၇၆၅	၄၈၀၀	၄၆၈၀	၅၀၄၅	၅၀၇၅	၄၇၀၀	၄၈၆၀	၄၇၉၀	၄၇၅၀	၄၇၆၀	၄၉၉၀
95 Ron	၄၇၇၀	၄၉၂၅	၄၈၇၅	၄၇၈၅	၄၉၃၀	၄၉၄၀	၄၉၇၅	၄၈၅၅	၅၂၂၅	၅၂၅၀	၄၈၇၅	၅၀၅၀	၄၉၆၅	၄၉၂၅	၄၉၃၅	၅၁၆၅
HSD (500 ppm)	၅၀၀၀	၅၁၅၅	၅၁၀၅	၅၀၁၅	၅၁၆၀	၅၁၇၀	၅၂၀၅	၅၀၈၅	-	၅၄၀၀	၅၁၀၅	၅၆၇၀	၅၁၉၅	၅၁၅၅	၅၁၆၅	၅၃၉၅
HSD (50 ppm)	၅၅၇၅	၅၇၃၀	၅၆၈၅	၅၅၉၅	၅၇၃၅	၅၇၅၀	၅၇၈၅	၅၆၆၅	၆၀၃၀	၆၀၆၀	၅၆၈၅	၅၈၂၀	၅၇၇၅	၅၇၃၀	၅၇၄၅	၅၉၇၀
HSD (10 ppm)	၅၅၇၅	၅၇၃၀	၅၆၈၅	၅၅၉၅	၅၇၃၅	၅၇၅၀	၅၇၈၅	၅၆၆၅		၆၀၆၀	၅၆၈၅	၅၈၂၀	၅၇၇၅	၅၇၃၀	၅၇၄၅	၅၉၇၀

ကျပ်/လီတာ

Fuel (လက်ကားဈေးနှုန်း)	ရန်ကုန်	မန္တလေး
92 Ron	၄၃၆၇	၄၄၈၈
95 Ron	၄၅၃၇	၄၆၆၂
HSD (500 ppm)	၄၇၆၁	၄၈၈၆
HSD (50 ppm)	၅၃၂၀	၅၄၅၇
HSD (10 ppm)	၅၃၂၀	၅၄၅၇

မှတ်ချက်။ (၁) MOPS ဈေးနှုန်းပေါ်တွင် အခြေခံတွက်ချက်ထားခြင်းဖြစ်ပါသည်။

(၂) သုံးစွဲသူမိဘပြည်သူများအနေဖြင့် စက်သုံးဆီများဝယ်ယူသုံးစွဲရာတွင် ကျေနပ်မှုမရှိပါက ကော်မတီ၏ အောက်ဖော်ပြပါဖုန်းနံပါတ်များသို့ လုံခြုံစိတ်ချစွာဖြင့် သတင်းပေးတိုင်ကြားနိုင်ပါကြောင်း အသိပေးအပ်ပါသည်-

၀၆၇- ၄၁၁၃၇၃၊ ၀၉-၂၅၄၆၂၅၄၇၇

၀၆၇- ၄၁၁၂၈၂၊ ၀၉-၆၈၀၅၈၉၈၈၈

စက်သုံးဆီတင်သွင်းသိုလှောင်ဖြန့်ဖြူးခြင်းလုပ်ငန်းကြီးကြပ်ရေးကော်မတီ

စားအုန်းဆီအခြေခံလက်ကား ရည်ညွှန်းဈေးနှုန်း တစ်ပိဿာ ငွေ ၇၃၃၃ ကျပ် ဖြစ်ကြောင်း ထုတ်ပြန်ကြေညာ

နေပြည်တော် အောက်တိုဘာ ၈

စားသုံးသူပြည်သူများ စားသုံးဆီဝယ်ယူစားသုံးရာတွင် ဘေးအန္တရာယ်ကင်းရှင်းပြီး သင့်တင့်သောဈေးနှုန်းဖြင့် ဝယ်ယူစားသုံးနိုင်စေရန်နှင့် ပြည်တွင်းလိုအပ်ချက်များကို ဖြည့်ဆည်းပေးနိုင်ရန် စီးပွားရေးနှင့်ကူးသန်းရောင်းဝယ်ရေးဝန်ကြီးဌာန စားသုံးဆီတင်သွင်းသိုလှောင်ဖြန့်ဖြူးခြင်း လုပ်ငန်းကြီးကြပ်ရေးကော်မတီက ဆောင်ရွက်ပေးလျက်ရှိသည်။

စားအုန်းဆီကို ပြည်ပမှ ဝယ်ယူတင်သွင်းရာတွင် စားအုန်းဆီတင်ပို့သည့်နိုင်ငံများ၏ ဈေးနှုန်းအတက်အကျပေါ်မူတည်၍ ပြည်တွင်း၌ ဖြစ်သင့်ဖြစ်ထိုက်သည့်ဈေးနှုန်းများ ဖြစ်ပေါ်စေရေးကို ထိန်းကျောင်းဆောင်ရွက်လျက်ရှိသည်။

ပြည်ပမှ စားအုန်းဆီထုတ်လုပ်တင်ပို့သည့်နိုင်ငံများတွင် ဈေးကွက်နှင့် ဈေးနှုန်း ဖြစ်ပေါ်မှုများအရ အောက်တိုဘာ ၉ ရက်မှ ၁၅ ရက်အထိ ရန်ကုန်အထိုင်ဈေး အခြေခံလက်ကား ရည်ညွှန်းဈေးနှုန်းမှာ စားအုန်းဆီ တစ်ပိဿာလျှင် ငွေ ၇၃၃၃ ကျပ် ဖြစ်ကြောင်း စားသုံးဆီတင်သွင်းသိုလှောင်ဖြန့်ဖြူးခြင်းလုပ်ငန်း ကြီးကြပ်ရေးကော်မတီက အသိပေးထုတ်ပြန်ကြေညာထားကြောင်း သိရသည်။

စားအုန်းဆီ အခြေခံလက်ကားရည်ညွှန်းဈေးနှုန်းကို အပတ်စဉ်သောကြာနေ့တိုင်း ထုတ်ပြန်ကြေညာလျက်ရှိပြီး စားသုံးသူပြည်သူများအနေဖြင့် စားသုံးသူရေးရာဦးစီးဌာန၏ Website: www.doca.gov.mm၊ Facebook Pageနှင့် မြန်မာနိုင်ငံဆီ ကုန်သည်နှင့် ဆီလုပ်ငန်းရှင်များအသင်း၏ Facebook Page တို့တွင် ဝင်ရောက် ကြည့်ရှုလေ့လာနိုင်ကြောင်း သိရသည်။

သတင်းစဉ်

ပုသိမ်မြို့နယ်ဦးစီးမှူးရုံးမှ လမင်းစီမံချက်ဖြင့် UID ထုတ်ပေးခြင်းများ ဆောင်ရွက်

ပုသိမ် အောက်တိုဘာ ၈

ဧရာဝတီတိုင်းဒေသကြီး ပုသိမ်မြို့နယ် သာသနာ့ဗိမာန်တွင် ယမန်နေ့က လူဝင်မှုကြီးကြပ်ရေးနှင့် ပြည်သူ့အင်အားဝန်ကြီးဌာန ပုသိမ်မြို့နယ်ဦးစီးမှူးရုံးမှ ဆရာတော်၊ သံဃာတော်ကြီးများအား လမင်းစီမံချက်ဖြင့် UID ထုတ်ပေးခြင်းများ ဆောင်ရွက်ခဲ့ရာ ဧရာဝတီတိုင်းဒေသကြီး လုံခြုံရေးနှင့် နယ်စပ်ရေးရာဝန်ကြီး၊ ကရင်တိုင်းရင်းသားလူမျိုးရေးရာဝန်ကြီး၊ လူဝင်မှုကြီးကြပ်ရေးနှင့် ပြည်သူ့အင်အားဝန်ကြီးဌာန တိုင်းဒေသကြီးဦးစီးမှူး၊ သာသနာရေးဦးစီးဌာန တိုင်းဒေသကြီးဦးစီးမှူးနှင့် ပုသိမ်မြို့နယ် စီမံခန့်ခွဲရေးနှင့် အုပ်ချုပ်ရေး ကော်မတီဥက္ကဋ္ဌတို့က ကြည့်ရှုအားပေးသည်။

လမင်းစီမံချက်
UID ထုတ်ပေးခြင်း

နိုင်ငံတော် ဩဝါဒါစရိယ နိဂြောဓာရုံ ညောင်ပင်သာဆရာတော် အဘိဓဇမဟာရဋ္ဌဂုရု အဘိဓဇအဂ္ဂမဟာသဒ္ဓမ္မဇောတိက ဆရာတော် ဘဒ္ဒန္တဝိသုတ အမှူးပြုသော နိုင်ငံတော် သံဃမဟာနာယကအဖွဲ့ဝင်ဆရာတော်၊ နိုင်ငံတော် ဗဟိုသံဃဝန်ဆောင်ဆရာတော်များ၊ ဂိုဏ်းပေါင်းစုံ တိုင်းသံဃနာယက အဖွဲ့ဝင်ဆရာတော်များ၊ ပုသိမ်မြို့ပေါ်ရှိ ပရိယတ္တိ စာသင်တိုက်ကြီးများမှ ဆရာတော်ကြီးများ စုစုပေါင်း ၃၇ ပါးတို့အား E-ID server တွင် ကိုယ်ရေး အချက်အလက်များ တိုက်ဆိုင်စစ်ဆေးကာ BIO metric ကောက်ယူပြီး တိုင်းဒေသကြီးဝန်ကြီးများနှင့် တာဝန်ရှိသူများက UID များကို ဆရာတော်၊ သံဃာတော်များထံ ဆက်ကပ်ခဲ့ကြောင်း သိရသည်။

ကျော်ဟိန်း(ပြန်/ဆက်)

ပဲခူးမြို့၌ စာကြည့်တိုက်များ ဖွံ့ဖြိုးတိုးတက်ရေးနှင့် စာဖတ်ရှိန်မြှင့်တင်ရေးပွဲတော် အကြိုပြိုင်ပွဲများ ကျင်းပ

ပဲခူး အောက်တိုဘာ ၈

စာကြည့်တိုက်များ ဖွံ့ဖြိုးတိုးတက်ရေးနှင့် စာဖတ်ရှိန်မြှင့်တင်ရေးပွဲတော် အကြိုပြိုင်ပွဲများကို ပဲခူးမြို့နယ် အင်းတကော်မြို့ အခြေခံပညာ အထက်တန်းကျောင်း၌ ယနေ့နံနက်ပိုင်းတွင် ကျင်းပသည်။

ယင်းပြိုင်ပွဲများတွင် ပဲခူးခရိုင်အတွင်းရှိ အခြေခံပညာကျောင်းများနှင့် ကိုယ်ပိုင်ကျောင်းများမှ အထက်တန်းအဆင့် စာစီစာကုံးပြိုင်ပွဲတွင် ၃၂ ဦး၊ အလယ်တန်းအဆင့် စာစီစာကုံးပြိုင်ပွဲတွင် ၃၉ ဦး၊ အထက်တန်းအဆင့် ကျပန်းစကားပြောပြိုင်ပွဲတွင် ၃၀၊ အလယ်တန်းအဆင့် ပုံပြင်ပြောပြိုင်ပွဲတွင် ၁၈ ဦး၊ အလယ်တန်းအဆင့် စာဖတ်စွမ်းရည်ပြိုင်ပွဲတွင် ၁၆ ဦး၊ အလယ်တန်းအဆင့် ပန်းချီပြိုင်ပွဲတွင် ၆၅ ဦးနှင့် မူလတန်းအဆင့် ကဗျာရွတ်ပြိုင်ပွဲတွင် ၃၄ ဦး စုစုပေါင်း ကျောင်းသား ကျောင်းသူ ၂၂၄ ဦး ပါဝင်ယှဉ်ပြိုင်ခဲ့ကြောင်း သိရသည်။ **ခရိုင်(ပြန်/ဆက်)**

❂ တပ်မတော်မှ

၂၀၂၆ ခုနှစ် တပ်မတော်ကာကွယ်ရေးဦးစီးချုပ်ဒိုင်း တပ်မတော်(ကြည်း၊ ရေ၊ လေ) အမျိုးသား/ အမျိုးသမီး ဂျူဒိုပြိုင်ပွဲဗိုလ်လုပွဲနှင့် ဆုပေးပွဲအခမ်းအနားကို ဇေယျာသီရိအားကစားရုံ(A)၌ ကျင်းပရာ ကာကွယ်ရေးဦးစီးချုပ်ရုံး (ကြည်း)မှ တာဝန်ရှိသူများ၊ တပ်ရင်း/ တပ်ဖွဲ့များမှ အရာရှိ၊ စစ်သည်၊ မိသားစုများ၊ ဒိုင်အဖွဲ့ဝင်များ၊ ပြိုင်ပွဲဝင် အားကစားသမားများနှင့် အားကစားဝါသနာရှင်များ တက်ရောက်ကြသည်။

ထို့နောက် တက်ရောက်လာကြသူများက အမျိုးသား/အမျိုးသမီး ကီလိုတန်းအလိုက် အသင်းလိုက် ဗိုလ်လုပွဲ ပွဲစဉ်များကို ကြည့်ရှုအားပေးကြပြီး ဆုပေးပွဲအခမ်းအနားကို ကျင်းပပြုလုပ်ရာ အသင်းလိုက်ပြိုင်ပွဲ ပထမ၊ ဒုတိယ၊ တတိယ၊ ပူးတွဲတတိယဆုရအသင်းများနှင့် မျိုးဆက်သစ် အမျိုးသား တံခွန်စိုက်ဒိုင်းဆုကို ရွှေနှစ်ခု၊ ငွေသုံးခု၊ ကြေးသုံးခု ရရှိသော ကာကွယ်ရေးဦးစီးချုပ်ရုံး(ရေ) ကိုယ်စားပြုအသင်းနှင့် မျိုးဆက်သစ် အမျိုးသမီး တံခွန်စိုက်ဒိုင်းဆုကို ရွှေသုံးခု၊ ငွေ တစ်ခု၊ ကြေးတစ်ခု ရရှိသော နေပြည်တော်တိုင်းစစ်ဌာနချုပ် ကိုယ်စားပြု အသင်း၊ အမျိုးသားတံခွန်စိုက်ဒိုင်းဆုကို ရွှေခြောက်ခု၊ ငွေတစ်ခု၊ ကြေးနှစ်ခု ရရှိသော နေပြည်တော်တိုင်းစစ်ဌာချုပ် ကိုယ်စားပြုအသင်း၊ အမျိုးသမီး တံခွန်စိုက်ဒိုင်းဆုကို ရွှေငါးခု၊ ငွေနှစ်ခု၊ ကြေးနှစ်ခုရရှိသော အလယ်ပိုင်းတိုင်း စစ်ဌာနချုပ် ကိုယ်စားပြုအသင်းတို့က အသီးသီးရရှိကြပြီး ဆုရရှိသည့် အသင်းများနှင့်ပြိုင်ပွဲတွင် ကူညီဆောင်ရွက်ပေးသည့် ဒိုင်လူကြီးများအား တာဝန်ရှိသူများက တစ်ဦးချင်းဆုနှင့် ငွေသားဆုများ ပေးအပ်ကြသည်။

ဆက်လက်၍ အမျိုးသား/အမျိုးသမီး အကောင်းဆုံး ကစားသမားဆုရရှိသူများနှင့် ရွှေ ၂၂ ခု၊ ငွေ ၁၅ ခု၊ ကြေး ၁၂ ခု ရရှိသော ကာကွယ်ရေးဦးစီးချုပ်ရုံး (ရေ) ကိုယ်စားပြုအသင်းတို့အား တပ်မတော်ကာကွယ်ရေးဦးစီးချုပ်(ကိုယ်စား) တာဝန်ရှိသူတစ်ဦးက ငွေသားဆုနှင့် အမျိုးသား/အမျိုးသမီး ဂျူဒိုအားကစားပြိုင်ပွဲ စုပေါင်းတံခွန်စိုက်ဒိုင်းကို ပေးအပ်ချီးမြှင့်သည်။

ထို့ပြင် ဇေယျာသီရိတပ်မတော်အားကစားကွင်း၌ ကျင်းပလျက်ရှိသော တပ်မတော် (ကြည်း၊ ရေ၊ လေ) ပြေး၊ ခုန်၊ ပစ်ပြိုင်ပွဲတွင် အမျိုးသား/အမျိုးသမီး မီတာ ၅၀၀၀ ပြေးပြိုင်ပွဲ ဗိုလ်လုပွဲ၊ အမျိုးသမီး တန်းမြင့်ခုန်ပြိုင်ပွဲ ဗိုလ်လုပွဲ၊ အမျိုးသား ၁၀ မျိုးစုံ(၆) မီတာ ၁၁၀ တန်းကျော်ပြေးပြိုင်ပွဲ ဗိုလ်လုပွဲ၊ အမျိုးသမီး သံလုံးပစ်ပြိုင်ပွဲ ဗိုလ်လုပွဲ၊ အမျိုးသား ၁၀ မျိုးစုံ (၇) သံပြားဝိုင်းပစ်ပြိုင်ပွဲ ဗိုလ်လုပွဲ၊ အမျိုးသား/ အမျိုးသမီး မီတာ ၂၀၀ ပြေးပြိုင်ပွဲ ဗိုလ်လုပွဲ၊ အမျိုးသား ၁၀ မျိုးစုံ(၈) တုတ်ထောက်ခုန်ပြိုင်ပွဲ ဗိုလ်လုပွဲ၊ အမျိုးသမီး အလျားခုန်ပြိုင်ပွဲ ဗိုလ်လုပွဲ၊ အမျိုးသား ၁၀ မျိုးစုံ(၉) လှံတံပစ်ပြိုင်ပွဲ ဗိုလ်လုပွဲ၊ အမျိုးသား ၁၀ မျိုးစုံ(၁၀) မီတာ ၁၅၀၀ ပြေးပြိုင်ပွဲ ဗိုလ်လုပွဲ ပွဲစဉ်များ ယှဉ်ပြိုင်ကစားပြီး ပြိုင်ပွဲတွင် ပထမ၊ ဒုတိယ၊ တတိယဆုရရှိသူများအား တပ်မတော်အရာရှိကြီးများနှင့် တပ်မတော် ပြေးခုန်ပစ်ကော်မတီမှ တာဝန်ရှိသူများက ဆုများ ပေးအပ်ချီးမြှင့်ကြသည်။

ထို့ပြင် တပ်မတော်ကာကွယ်ရေးဦးစီးချုပ်ဒိုင်း တပ်မတော်(ကြည်း၊ ရေ၊ လေ)အမျိုးသား/ အမျိုးသမီးဘော်လီဘောပြိုင်ပွဲကို ဇေယျာသီရိ တပ်မတော်အားကစားရုံ(B)၌ အမျိုးသား/ အမျိုးသမီး ကွာတားအဆင့်ပတ်လည်ပြိုင်ပွဲ ပွဲစဉ်များကိုလည်းကောင်း၊ တပ်မတော် ကာကွယ်ရေးဦးစီးချုပ်ဒိုင်း (၃၃)ကြိမ်မြောက် တပ်မတော်(ကြည်း၊ ရေ၊ လေ) မြန်မာ့သိုင်း ပြိုင်ပွဲကို ဇေယျာသီရိတပ်မတော်အားကစားရုံ (C)၌ အမျိုးသားဗန်တိုအတိုက်(က)တန်း၊ အမျိုးသားဗန်တိုအတိုက် (ခ)တန်း၊ အမျိုးသားပန်ကြပ်ဆီလပ်အတိုက်(က)တန်း အကြိုဗိုလ်လုပွဲစဉ်များ၊ အမျိုးသားဓားနှစ်လက် အတိုက်(က) တန်း အကြိုဗိုလ်လုပွဲစဉ်များ၊ အမျိုးသား ဓားနှစ်လက် အတိုက်(ခ)တန်း အကြိုဗိုလ်လုပွဲစဉ်များ၊ အမျိုးသမီးဓားတစ်လက် အတိုက် ပြိုင်ပွဲ အကြိုဗိုလ်လုပွဲစဉ်များ၊ အမျိုးသား နှစ်ယောက်အတွဲ အတိုက်စွမ်းရည်ပြပြိုင်ပွဲများ၊ အမျိုးသားသုံးယောက် အတွဲတိုက်စွမ်းရည်ပြပြိုင်ပွဲများကို လည်းကောင်း ယှဉ်ပြိုင်ကြသည်။

အလားတူ ကာကွယ်ရေးဦးစီးချုပ်ရုံး (ကြည်း)ဝင်းအတွင်းရှိ စံပယ်(၆) အားကစားရုံ၌ တပ်မတော်ကာကွယ်ရေးဦးစီးချုပ်ဒိုင်း တပ်မတော်(ကြည်း၊ ရေ၊ လေ) ပိုက်ကျော်ခြင်း ပြိုင်ပွဲမှ အလွတ်တန်း(၄)ယောက်တွဲ အဖွဲ့လိုက် အကြိုဗိုလ်လုပွဲ ပွဲစဉ်များကိုလည်းကောင်း၊ စိန်ပန်းခန်းမ(၂)၌ ၂၀၂၆ခုနှစ် တပ်မတော်ကာကွယ်ရေး ဦးစီးချုပ်ဒိုင်း၊ တပ်မတော်(ကြည်း၊ ရေ၊ လေ) ကရာတေးပြိုင်ပွဲ လူသစ်တန်း၊ အကြီးတန်း ၊ အသင်းလိုက်ခတပြိုင်ပွဲ ဗိုလ်လုပွဲစဉ်များ၊ ကီလိုတန်းအလိုက် လူသစ်တန်း၊ အကြီးတန်းကုမိတဲ့ပြိုင်ပွဲ ဗိုလ်လုပွဲ ပွဲစဉ်များကိုလည်းကောင်း ယှဉ်ပြိုင်ကစားကြသည်။

(၅၆)ကြိမ်မြောက် တပ်မတော်ကာကွယ်ရေးဦးစီးချုပ်ဒိုင်း တပ်မတော် (ကြည်း၊ ရေ၊ လေ) လက်ဝှေ့ပြိုင်ပွဲကို နေပြည်တော်ရှိ စစ်ကြောရေးနှင့် တည်းခိုရေးစခန်း၊ တပ်နယ် အားကစားခန်းမ၌ ကီလိုတန်းအလိုက် လူသစ်တန်း၊ အလွတ်တန်းနှင့် (က)အဆင့် အကြိုဗိုလ်လုပွဲစဉ်များကို ယှဉ်ပြိုင်ကစားကြသည်။

အဆိုပါ အားကစားပြိုင်ပွဲများသို့ ကာကွယ်ရေးဦးစီးချုပ်ရုံးမှ တပ်မတော်အရာရှိကြီးများ၊ အရာရှိစစ်သည်၊ မိသားစုများ၊ ဒိုင်အဖွဲ့ဝင်များ၊ ပြိုင်ပွဲဝင် အားကစားသမားများနှင့် အားကစားဝါသနာရှင်များ တက်ရောက်ကြည့်ရှုအားပေးခဲ့ကြောင်း သိရသည်။ **သတင်းစဉ်**

ကန်ကြီးထောင့်မြို့နယ်၌ ဆီထွက်သီးနှံ မျိုးစေ့ပေးအပ်ခြင်းနှင့် ပန်းတိုင်အထွက်နှုန်းရရှိရေး နည်းပညာပေးသင်တန်း ကျင်းပ

ကန်ကြီးထောင့် အောက်တိုဘာ ၈

ဧရာဝတီတိုင်းဒေသကြီး ပုသိမ်ခရိုင် ကန်ကြီးထောင့်မြို့နယ် ကွင်းယားကြီးကျေးရွာရှိ ရွှေကွင်းသာယာခန်းမ၌ ယနေ့နံနက်ပိုင်းက ဆီထွက်သီးနှံ (နေကြာ၊ ပဲပုပ်) မျိုးစေ့များ ပေးအပ်ခြင်းနှင့် ဆီထွက်သီးနှံ ပန်းတိုင်အထွက်နှုန်းရရှိရေး နည်းပညာပေးသင်တန်းအခမ်းအနားကို ကျင်းပသည်။

ဦးစွာ ခရိုင်စီမံခန့်ခွဲရေးနှင့် အုပ်ချုပ်ရေးကော်မတီဥက္ကဋ္ဌက အမှာစကားပြောကြားပြီး တာဝန်ရှိသူများက ဒေသခံတောင်သူများထံသို့ နေကြာနှင့် ပဲပုပ်မျိုးစေ့များကို လက်ဝယ်အရောက်ပေးအပ်ကြသည်။

ထို့နောက် တိုင်းဒေသကြီး စိုက်ပျိုးရေးဦးစီးဌာနမှ မြေအသုံးချရေးတာဝန်ခံက မြေဩဇာနှင့် မြေဆီလွှာပြုပြင်ထိန်းသိမ်းရေးဆိုင်ရာများ၊ သီးနှံကာကွယ်ရေးတာဝန်ခံက သီးနှံပိုးမွှားနှင့် ရောဂါကာကွယ်ရေးနည်းလမ်းများ၊ မျိုးစေ့တာဝန်ခံက အရည်အသွေးကောင်းမွန်သော သီးနှံမျိုးစေ့ ရွေးချယ်စိုက်ပျိုးရေးဆိုင်ရာ နည်းပညာများကို သင်တန်းပို့ချဆွေးနွေးခဲ့ကြောင်း သိရသည်။

ကျော်ဇင်စိုး(ပြန်/ဆက်)

○ နိုင်ငံတကာမှ

ရန်ကုန်ဒါဘီပွဲဖြစ်သည့် ရန်ကုန်ယူနိုက်တက်အသင်းနှင့် ရန်ကုန်စီးတီးအသင်း ထိပ်တိုက်တွေ့ဆုံမှုအပါအဝင် လက်ရှိချန်ပီယံ ရှမ်းယူနိုက်တက်အသင်းသည် ဟံသာဝတီယူနိုက်တက်အသင်းနှင့် အဝေးကွင်းကစားရမည်ဖြစ်သည်။ ထိပ်ဆုံးမှ ဦးဆောင်နေသည့် ဒဂုံစတားယူနိုက်တက်အသင်းသည် အား/ကာသိပ္ပံအသင်းနှင့် တွေ့ဆုံနေသည်။ ရန်ကုန်စီးတီးအသင်းသည် တန်းတက်အသင်းဖြစ်သော်လည်း ပြည်တွင်း၊ ပြည်ပကစားသမားကောင်းများစွာ ခေါ်ယူထားခြင်း၊ ရှမ်းယူနိုက်တက်၊ ရတနာပုံအသင်းတို့ကို သရေကစားထားခြင်းတို့ကြောင့် ရန်ကုန်ယူနိုက်တက်အသင်းအတွက် အခက်တွေ့မည့် ပွဲဖြစ်လာနိုင်သည်။ ရန်ကုန်ယူနိုက်တက်အသင်းတွင် မောင်မောင်လွင်နှင့် ဟိန်းဖြိုးဝင်းတို့ မပါဝင်နိုင်သဖြင့် အားလျော့နိုင်ပြီး နည်းပြချုပ် မာဆယ်လို၏ အပြောင်းအလဲကို စောင့်ကြည့်ရမည်ဖြစ်သည်။

ပွဲစဉ် (၃) အဖြစ် အောက်တိုဘာ ၉ ရက်တွင် သန်လျင်သီဟဒီပကွင်း၌ အား/ကာသိပ္ပံအသင်းနှင့် ဒဂုံစတားယူနိုက်တက်အသင်း၊ YUSC ကွင်း၌ စစ်ကိုင်းယူနိုက်တက်အသင်းနှင့် Chinland အသင်း၊ အောက်တိုဘာ ၁၀ ရက်တွင် ပုသိမ်ကျောက်တိုင်ကွင်း၌ ဧရာဝတီယူနိုက်တက်အသင်းနှင့် သစ္စာအားမာန်အသင်း၊ သန်လျင်သီဟဒီပကွင်း၌ မြဝတီအသင်းနှင့် ရတနာပုံအသင်း၊ အောက်တိုဘာ ၁၁ ရက်တွင် YUSC ကွင်း၌ ရန်ကုန်ယူနိုက်တက်အသင်းနှင့် ရန်ကုန်စီးတီးအသင်း၊ ပဲခူး Grand Royal ကွင်း၌ ဟံသာဝတီယူနိုက်တက်အသင်းနှင့် ရှမ်းယူနိုက်တက်အသင်းတို့ ယှဉ်ပြိုင်ကစားမည်ဖြစ်သည်။

ပွဲစဉ် (၂) အပြီးတွင် ဒဂုံစတားယူနိုက်တက်နှင့် ရန်ကုန်ယူနိုက်တက်အသင်းက ခြောက်မှတ်စီ၊ ရှမ်းယူနိုက်တက်နှင့် ရတနာပုံအသင်းက လေးမှတ်စီ၊ စစ်ကိုင်းယူနိုက်တက်နှင့် ဧရာဝတီယူနိုက်တက်အသင်းက သုံးမှတ်စီ၊ သစ္စာအားမာန်နှင့် ရန်ကုန်စီးတီးအသင်းက နှစ်မှတ်စီ၊ ဟံသာဝတီယူနိုက်တက်နှင့် မြဝတီအသင်းက တစ်မှတ်စီရရှိထားပြီး အား/ကာသိပ္ပံနှင့် Chinland အသင်းက အမှတ်မရသေးပေ။ **ကိုညီလေး**

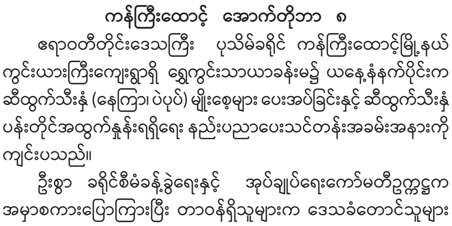

ရန်ကုန်တိုင်းဒေသကြီး ရန်ကင်းမြို့နယ်၌ အရန်မီးသတ်တပ်ဖွဲ့ဝင်များ လေ့ကျင့်ရေး(မွမ်းမံ)သင်တန်းဖွင့်ပွဲကို အောက်တိုဘာ ၅ ရက်က မီးသတ်ဦးစီးဌာန သင်တန်းခန်းမ၌ ကျင်းပရာ မြို့နယ်စီမံခန့်ခွဲရေးနှင့် အုပ်ချုပ်ရေးကော်မတီဥက္ကဋ္ဌ ဦးဂျွန်စံက အရန်မီးသတ်တပ်ဖွဲ့မှ ဒုတိယတပ်ရင်းမှူးအား အရန်မီးသတ်ဝတ်စုံများ ပေးအပ်စဉ်။

လှလှထွေး(ပြန်/ဆက်)

★ ၂၀၂၆ ခုနှစ်မှ

မြန်မာနိုင်ငံပြေးခုန်ပစ်အဖွဲ့ချုပ်တို့ ပူးပေါင်း၍ "၂၀၂၆ ခုနှစ် တိုင်းဒေသကြီးနှင့်ပြည်နယ် U-18 ပြေးခုန်ပစ်ပြိုင်ပွဲ"ကို ယနေ့နံနက်ပိုင်းတွင် နေပြည်တော် ဝဏ္ဏသိဒ္ဓိအားကစားကွင်းနှင့် လေ့ကျင့်ရေးကွင်း အမှတ်(၁)တို့တွင် ကျင်းပသည်။

တိုင်းဒေသကြီးနှင့် ပြည်နယ် U-18 ပြေးခုန်ပစ်ပြိုင်ပွဲ ပွဲစဉ်များအဖြစ် အမျိုးသား/အမျိုးသမီး (မီတာ ၂၀၀၊ မီတာ ၈၀၀၊ မီတာ ၅၀၀၀၊ ၄၀၀ x ၄ လက်ဆင့်ကမ်းပြိုင်ပွဲ၊ မီတာ ၁၁၀ တန်းကျော်ပြေး၊ မီတာ ၁၀၀ တန်းကျော်ပြေး၊ တုတ်ထောက်ခုန်၊ သံလုံးပစ်) ပြိုင်ပွဲများကို ယှဉ်ပြိုင်ခဲ့ကြသည်။

အမျိုးသားပြိုင်ပွဲ ပွဲစဉ်များဖြစ်သည့် မီတာ ၂၀၀ ပြိုင်ပွဲတွင် ရခိုင်ပြည်နယ်အသင်းမှ မင်းမြတ်နိုင်က စံချိန် 22.96 စက္ကန့်ဖြင့် ပထမ၊ ရန်ကုန်တိုင်းဒေသကြီးအသင်းမှ သက်ပိုင်ဦးက စံချိန် 23.41 စက္ကန့်ဖြင့် ဒုတိယ၊ ရှမ်းပြည်နယ်အသင်းမှ ကောင်းမြတ်နိုင်က စံချိန် 24.02 စက္ကန့်ဖြင့် တတိယတို့ကိုလည်းကောင်း၊ မီတာ ၈၀၀ ပြိုင်ပွဲတွင် ရှမ်းပြည်နယ်အသင်းမှ အောင်မင်းသန့်က စံချိန် 2:05.84 စက္ကန့်ဖြင့် ပထမ၊ ကရင်ပြည်နယ်အသင်းမှ သုခစံက စံချိန် 2:08.00 စက္ကန့်ဖြင့် ဒုတိယ၊ ရန်ကုန်တိုင်းဒေသကြီးအသင်းမှ ဟိန်းမင်းဝေက စံချိန် 2:08.08 စက္ကန့်ဖြင့် တတိယတို့ကိုလည်းကောင်း၊ မီတာ ၅၀၀၀ ပြိုင်ပွဲတွင် စစ်ကိုင်းတိုင်းဒေသကြီး အသင်းမှ ဝမ်ကြာလယ်က စံချိန် 17:32.77 စက္ကန့်ဖြင့် ပထမ၊ မန္တလေးတိုင်းဒေသကြီးအသင်းမှ ဝင်းထက်က စံချိန် 17:34.30 စက္ကန့်ဖြင့် ဒုတိယ၊ စစ်ကိုင်းတိုင်းဒေသကြီးအသင်းမှ ထူပီးက စံချိန် 17:40.66 စက္ကန့်ဖြင့် တတိယတို့ကိုလည်းကောင်း၊ မီတာ ၁၁၀ တန်းကျော်ပြေးပြိုင်ပွဲတွင် စစ်ကိုင်းတိုင်းဒေသကြီးအသင်းမှ ကောင်းမြတ်ဖော်က စံချိန် 15.89 စက္ကန့်ဖြင့် ပထမ၊ မန္တလေးတိုင်းဒေသကြီးအသင်းမှ ကျော်ခန့်နိုင်က စံချိန် 16.56 စက္ကန့်ဖြင့် ဒုတိယ၊ ရှမ်းပြည်နယ်အသင်းမှ ဆန်ပြည့်ဦးက စံချိန် 17.23 စက္ကန့်ဖြင့် တတိယတို့ကိုလည်းကောင်း၊ တုတ်ထောက်ခုန်ပြိုင်ပွဲတွင် ဧရာဝတီတိုင်းဒေသကြီးအသင်းမှ ထက်မြတ်အောင်က 3.20 မီတာဖြင့် ပထမ၊ မန္တလေးတိုင်းဒေသကြီးအသင်းမှ စိုးဟိန်းထက်က 3.10 မီတာဖြင့် ဒုတိယ၊ မန္တလေးတိုင်းဒေသကြီးအသင်းမှ ရင်ကိုက 2.90 မီတာဖြင့် တတိယတို့ကိုလည်းကောင်း၊ သံလုံးပစ်ပြိုင်ပွဲတွင် ရှမ်းပြည်နယ်အသင်းမှ ဟိန်းသူရမိုးက 14.54 မီတာဖြင့် ပထမ၊ စစ်ကိုင်းတိုင်းဒေသကြီး အသင်းမှ ချမ်းငြိမ်းအောင်က 13.14 မီတာဖြင့် ဒုတိယ၊ ပဲခူးတိုင်းဒေသကြီးအသင်းမှ စောတောဘလူမူးက 12.28 မီတာဖြင့် တတိယတို့ကိုလည်းကောင်း အသီးသီးရရှိခဲ့ပြီး မီတာ ၄၀၀ x ၄ လက်ဆင့်ကမ်းလူရွေးပွဲပြိုင်ပွဲတွင် မန္တလေးတိုင်းဒေသကြီးအသင်းက 3:40.29 စက္ကန့်ဖြင့် ပထမ၊ ရခိုင်ပြည်နယ်အသင်းက 3:41.58 စက္ကန့်ဖြင့် ဒုတိယ၊ ရန်ကုန်တိုင်းဒေသကြီးအသင်းက 3:42.97 စက္ကန့်ဖြင့် တတိယရရှိခဲ့ပြီး ဗိုလ်လုပွဲသို့ တက်ရောက်ခဲ့ကြသည်။

အလားတူ အမျိုးသမီးပြိုင်ပွဲ ပွဲစဉ်များဖြစ်သည့် မီတာ ၂၀၀ ပြိုင်ပွဲတွင် ပဲခူးတိုင်းဒေသကြီးအသင်းမှ နီနီထွန်းက စံချိန် 27.22 စက္ကန့်ဖြင့် ပထမ၊ ဧရာဝတီတိုင်းဒေသကြီးအသင်းမှ နှင်းဒါလီခိုင်က စံချိန် 28.01 စက္ကန့်ဖြင့် ဒုတိယ၊ မွန်ပြည်နယ်အသင်းမှ သံစဉ်မိုးမြင့်စံက စံချိန် 28.81 စက္ကန့်ဖြင့် တတိယတို့ကိုလည်းကောင်း၊ မီတာ ၈၀၀ ပြိုင်ပွဲတွင် စစ်ကိုင်းတိုင်းဒေသကြီးအသင်းမှ ရှော်ရဲက စံချိန် 2:27.81 စက္ကန့်ဖြင့် ပထမ၊ ရန်ကုန်တိုင်းဒေသကြီးအသင်းမှ ယွန်းပွင့်ဖြူက စံချိန် 2:28.46 စက္ကန့်ဖြင့် ဒုတိယ၊ စစ်ကိုင်းတိုင်းဒေသကြီးအသင်းမှ ဒုံကမ်းက စံချိန် 2:29.80 စက္ကန့်ဖြင့် တတိယတို့ကိုလည်းကောင်း၊ မီတာ ၁၀၀ တန်းကျော်ပြေးပြိုင်ပွဲတွင် ရန်ကုန်တိုင်းဒေသကြီးအသင်းမှ ချစ်စနိုးဇော်က စံချိန် 16.30 စက္ကန့်ဖြင့် ပထမ၊ ရှမ်းပြည်နယ်အသင်းမှ နန်းရွှေဒွေးက စံချိန် 18.92 စက္ကန့်ဖြင့် ဒုတိယ၊ ဧရာဝတီတိုင်းဒေသကြီးအသင်းမှ ဇူးပပလင်းက စံချိန် 19.40 စက္ကန့်ဖြင့် တတိယတို့ကိုလည်းကောင်း၊ တုတ်ထောက်ခုန်ပြိုင်ပွဲတွင် စစ်ကိုင်းတိုင်းဒေသကြီးအသင်းမှ မိုးသန္တာထွန်းက 1.90 မီတာဖြင့် ပထမ၊ မန္တလေးတိုင်းဒေသကြီးအသင်းမှ စိုးသဇင်က 1.90 မီတာဖြင့် ဒုတိယ၊ စစ်ကိုင်းတိုင်းဒေသကြီးအသင်းမှ ချောစုစုခိုင်က 1.90 မီတာဖြင့် တတိယတို့ကိုလည်းကောင်း၊ သံလုံးပစ်ပြိုင်ပွဲတွင် ရှမ်းပြည်နယ်အသင်းမှ နန်းမွေလောဝ်က 10.56 မီတာဖြင့် ပထမ၊ ရှမ်းပြည်နယ်အသင်းမှ နန်းမိုလိုမ်ခမ်းက 8.96 မီတာဖြင့် ဒုတိယ၊ မွန်ပြည်နယ်အသင်းမှ နှင်းသဇင်ဝေက 8.74 မီတာဖြင့် တတိယတို့ကိုလည်းကောင်း အသီးသီးရရှိခဲ့ပြီး မီတာ ၄၀၀ x ၄ လက်ဆင့်ကမ်းလူရွေးပွဲပြိုင်ပွဲတွင် ရန်ကုန်တိုင်းဒေသကြီးအသင်းက 4:25.51 စက္ကန့်ဖြင့် ပထမ၊ ဧရာဝတီတိုင်းဒေသကြီးအသင်းက 4:28.37 စက္ကန့်ဖြင့် ဒုတိယ၊ ရှမ်းပြည်နယ်အသင်းက 4:43.05 စက္ကန့်ဖြင့် တတိယရရှိခဲ့ပြီး ဗိုလ်လုပွဲသို့ တက်ရောက်ခဲ့ကြသည်။

ယနေ့ယှဉ်ပြိုင်သည့် အမျိုးသား သံလုံးပစ်ပြိုင်ပွဲ ပွဲစဉ်တွင် ပြိုင်ပွဲဝင်နံပါတ် ၁၉၂ ရှမ်းပြည်နယ်အသင်းမှ ဟိန်းသူရမိုး၏ စံချိန် 14.54 မီတာသည် ၂၀၀၆ ခုနှစ် ကချင်ပြည်နယ်အသင်းမှ ဒီရဲဝူ၏ စံချိန် 14.43 မီတာထက်သာလွန်၍ မြန်မာပြည်စံချိန်သစ်တင်နိုင်ခဲ့သည်။

ပြိုင်ပွဲများအပြီးတွင် ဆုချီးမြှင့်ပွဲ ဆက်လက်ကျင်းပရာ စက်တင်ဘာ ၆ ရက်မှ ၈ ရက်အထိ ပြိုင်ပွဲများတွင် ပထမ၊ ဒုတိယ၊ တတိယဆုရရှိခဲ့ကြသူများအား အားကစားနှင့် ကာယပညာဦးစီးဌာနက တာဝန်ရှိသူများ၊ မြန်မာနိုင်ငံ ပြေးခုန်ပစ်အဖွဲ့ချုပ်မှ တာဝန်ရှိသူများနှင့် တိုင်းဒေသကြီးနှင့် ပြည်နယ်ပြိုင်ပွဲဝင်အသင်းများမှ အုပ်ချုပ်သူ/နည်းပြများက ဆုများပေးအပ်ချီးမြှင့်သည်။

၂၀၂၆ ခုနှစ် အောက်တိုဘာ ၉ ရက် နံနက် ၆ နာရီခွဲမှစတင်၍ "၂၀၂၆ ခုနှစ် တိုင်းဒေသကြီးနှင့် ပြည်နယ် U-18 ပြေးခုန်ပစ်ပြိုင်ပွဲ" ပွဲစဉ်များအဖြစ် အမျိုးသား/အမျိုးသမီး(မီတာ ၁၀၀၊ မီတာ ၁၅၀၀၊ မီတာ ၄၀၀ x ၄ လက်ဆင့်ကမ်း၊ သုံးဆင့်ခုန်၊ လှံတံပစ်)ပြိုင်ပွဲများကို ဆက်လက်ယှဉ်ပြိုင်သွားမည်ဖြစ်၍ အားကစားဝါသနာရှင် မိဘပြည်သူများအနေဖြင့် မည်သူမဆို "အခမဲ့"လာရောက် အားပေးကြည့်ရှုနိုင်ကြောင်း သိရသည်။ **သတင်းစဉ်**

ပျောက်ဆုံးခြင်း

ကျွန်တော် ဦးမျိုးခိုင်၊ မှတ်ပုံတင်အမှတ် [၈/ရစက(နိုင်)၀၆၀၃၉၆] ကိုင်ဆောင်သော သင်္ဘောသားလုပ်သက် စာအုပ်အမှတ် (ရန်-၃၁၁၈/၀၈)သည် ခရီးသွားရင်း ပျောက်ဆုံးသွားပါသဖြင့် တွေ့ရှိပါက အကြောင်းကြားပေးပါရန်။

ဖုန်း-၀၉-၄၂၀၁၄၉၀၅၆

အမည်ပြောင်း

ဦးဉာဏ်မင်း၊ ဒေါ်ခင်လဲ့လဲ့ခိုင်တို့၏သား စစ်ကိုင်းတိုင်းဒေသကြီး၊ တမူးမြို့၊ စော်ဘွား (၇) ရပ်ကွက်နေ မောင်ဆောင်းဝေယံလင်းအား မောင်စွမ်းဝေယံလင်းဟု ပြောင်းလဲခေါ်ပါရန်။

မောင်စွမ်းဝေယံလင်း

ယာဉ်မှတ်ပုံတင်စာအုပ် မိတ္တူလျှောက်ထားခြင်း

ယာဉ်အမှတ်-74W/2113၊ အမျိုးအမည်-Zong Shen-110၊ အမျိုးအစား-M/C၊ ယာဉ်လက်ဝယ်ရှိသူအမည် ဒေါ်ခင်မာဌေး မှတ်ပုံတင်အမှတ် [၅/မရန (နိုင်) ၂၇၈၁၀၇]မှ ယာဉ်မှတ်ပုံတင်စာအုပ် (ကမ-၃) ပျောက်ဆုံး၍ မိတ္တူထုတ်ပေးပါရန် လျှောက်ထားလာပါသည်။ ကန့်ကွက်လိုပါက ခိုင်လုံသော အထောက်အထားများဖြင့် ကြော်ငြာသည့်ရက်မှ (၃၀)ရက်အတွင်း အောက်ဖော်ပြပါရုံးသို့ လူကိုယ်တိုင်လာရောက် ကန့်ကွက်နိုင်ပါသည်-

က.ည.န၊ တိုင်းဒေသကြီး
ဦးစီးမှူးရုံး၊ မုံရွာ

တစ်ဦးတည်းဖြစ်ပါကြောင်း

နေပြည်တော်၊ ဇမ္ဗူသီရိမြို့နယ်၊ သီရိအနော်ရထာ(၁၆)လမ်း၊ သီရိရတနာအဆင့်မြင့်စျေး၊ အမှတ်(၁၄၅)နေ ဦးအောင်သူထွန်း [၁၄/ဝခမ (နိုင်) ၁၃၈၂၀၂]၏ ဖခင် ဦးကြည်ရောင် (ခ) ဦးကြည်ထွန်းမှာ တစ်ဦးတည်းဖြစ်ပါကြောင်း။

ဦးကြည်ရောင်(ခ)ဦးကြည်ထွန်း

ပျောက်ဆုံးကြောင်း

ပုလဲမြို့နယ်၊ ဆယ်ပြင်ကျေးရွာနေ ဦးမောင်ကြည်၏ သမီး ဒေါ်စိုးမိုးထွေး [၅/ပလန(နိုင်) ၁၀၁၀၅၈]၏ နိုင်ငံကူးလက်မှတ်မှတ်မိမှာ ပျောက်ဆုံးသွားပါသဖြင့် တွေ့ရှိပါက အကြောင်းကြားပေးပါရန်။

09-420145650

ယာဉ်မှတ်ပုံတင်စာအုပ် မိတ္တူလျှောက်ထားခြင်း

ယာဉ်အမှတ်-71W/42987၊ အမျိုးအမည်-Honda Click-125၊ အမျိုးအစား- M/C၊ ယာဉ်လက်ဝယ်ရှိသူအမည် ဒေါ်တင်အေးမာ မှတ်ပုံတင်အမှတ် [၅/ခဥတ(နိုင်)၀၈၃၅၀၄]မှ ယာဉ်မှတ်ပုံတင်စာအုပ်(ကမ-၃) ပျောက်ဆုံး၍ မိတ္တူထုတ်ပေးပါရန် လျှောက်ထားလာပါသည်။ ကန့်ကွက်လိုပါက ခိုင်လုံသော အထောက်အထားများဖြင့် ကြော်ငြာသည့်ရက်မှ (၃၀)ရက်အတွင်း အောက်ဖော်ပြပါရုံးသို့ လူကိုယ်တိုင်လာရောက်ကန့်ကွက်နိုင်ပါသည်-

က.ည.န၊ တိုင်းဒေသကြီး
ဦးစီးမှူးရုံး၊ မုံရွာ

သားအဖြစ်မှအမွေပြတ်စွန့်လွှတ်ခြင်း

မုံရွာမြို့၊ ကံသာဦးရပ်ကွက်၊ ဘောဂဗလလမ်းနေ (ဘ)ဦးမျိုးကျော်၊ (အမိ)ဒေါ်စန်းမြင့်တို့၏သား မောင်လမင်းအောင်[၅/မရန(နိုင်)၃၃၁၁၁၀]သည် မိခင်ဖခင်တို့၏ ပြောဆိုဆုံးမမှုကို မနာခံဘဲ ခွင့်မလွှတ်နိုင်သော အပြုအမူများကြောင့် သားအဖြစ်မှ အမွေပြတ်စွန့်လွှတ်လိုက်ပါကြောင်းနှင့် နောင်တွင် ၎င်းနှင့်ပတ်သက်သော မည်သည့်ကိစ္စကိုမဆို တာဝန်ယူဖြေရှင်းပေးမည်မဟုတ်ကြောင်း အများသိစေရန် ကြေညာအပ်ပါသည်။

မိဘများ
ဦးမျိုးကျော်+ ဒေါ်စန်းမြင့်

ကန့်ကွက်နိုင်ကြောင်းကြော်ငြာခြင်း

ရန်ကုန်တိုင်းဒေသကြီး၊ မရမ်းကုန်းမြို့နယ်၊ သမိုင်းမြို့ဟောင်း (၁)ရပ်ကွက်၊ (၃)လမ်း၊ မြေကွက်အမှတ်(၈၂၃)ဟုခေါ်တွင်သော မြေအကျယ်အဝန်း (အလျား ၂၅ပေx အနံ ၅၀ပေ)ရှိ မြေရှင်ဒေါ်သန်းသန်းအေး [၁၂/မရက(နိုင်) ၀၈၆၇၁၁]၏ မြေကွက်ပေါ်တွင်ဆောက်လုပ်ထားသော (၂)ခန်းတွဲ (၃)ထပ်ခွဲ RC အဆောက်အအုံ၏ ခေါင်းရင်းခန်း (၄-လွှာ/တတိယထပ်)၊ အကျယ်အဝန်း (၁၁ပေx ၄၈ပေ)ရှိ တိုက်ခန်းနှင့် ကိုယ်ပိုင်ရေမော်တာ၊ ကိုယ်ပိုင်လျှပ်စစ်မီတာအပါအဝင် အကျိုးခံစားခွင့်အရပ်ရပ်တို့ကို လက်ရှိပိုင်ဆိုင်ထားပြီး ရောင်းချပိုင်ခွင့်ရှိကြောင်း ဝန်ခံကတိပြုသူ ဒေါ်ဖြိုးသန္တာဦး [၁၂/သဃက(ဧည့်) ၀၀၀၂၁၈]ထံမှ ကျွန်ုပ်၏မိတ်ဆွေဖြစ်သူသည် အပြီးအပိုင်ဝယ်ယူရန်အတွက် (၅-၁၀-၂၀၂၆)ရက်နေ့တွင် စရန်ငွေတစ်စိတ်တစ်ဒေသကို ပေးချေထားပြီးဖြစ်ပါ၍ ကန့်ကွက်လိုသူများအနေဖြင့် ဤကြော်ငြာပါသည့်နေ့မှ (၇)ရက်အတွင်း ခိုင်လုံသောအထောက်အထားများဖြင့် ကျွန်ုပ်ထံသို့ လာရောက်ကန့်ကွက်နိုင်ပါကြောင်းနှင့် သတ်မှတ်ရက်ကျော်လွန်ပါက ဥပဒေနှင့်အညီ အရောင်းအဝယ်ပြီးဆုံးသည်အထိ ဆက်လက်ဆောင်ရွက်သွားမည်ဖြစ်ပါကြောင်း ကြေညာအပ်ပါသည်။ **လွှဲအပ်ညွှန်ကြားချက်အရ-**

ဒေါ်ချမ်းမြေ့ဦး (LL.B,D.B.L,D.M.L,D.I.L) တရားလွှတ်တော်ရှေ့နေ (စဉ်-၁၂၅၁၄)
ရှေ့နေများနားနေခန်း၊ စုပေါင်းရုံးဝင်း၊ မင်းကြီးလမ်း၊ အင်းစိန်မြို့နယ်၊
ရန်ကုန်တိုင်းဒေသကြီး။ ဖုန်း-၀၉-၂၆၂၃၄၅၈၃၉

ကြော်ငြာစာ

မန္တလေးမြို့၊ အမရပူရမြို့နယ်၊ မုန်တန်းရပ်ကွက်၊ အကွက်အမှတ်-(၆၀၃)၊ ဦးပိုင်အမှတ်(၁၁၅-စ/၂)၊ မေဃဝန်လမ်း၊ ပုထိုးတော်ကြီးဘုရားအရှေ့ဘက်ရှိ ဂရန်မြေကွက်အမည်ပေါက်သူ ဒေါ်ခင်နီလာအေး၏ (SPရရှိသူ ဦးဉာဏ်မျိုးထက်)ထံမှ မှတ်ပုံတင်အရောင်းအဝယ်စာချုပ်အမှတ် (၇၈/၂၀၂၆)ဖြင့် ဝယ်ယူခဲ့သူ ဒေါ်လှလှတင်[၉/မနမ(နိုင်)၀၂၇၀၀၄]က အမှုတွဲအမှတ် (၂၇၈၇/၂၀၂၆-၂၀၂၇)ဖြင့် အမည်ပြောင်း လျှောက်ထားလာပါသည်။ ကန့်ကွက်လိုပါက ခိုင်လုံသော အထောက်အထားများ၊ မှတ်ပုံတင်စာချုပ်စာတမ်းများ၊ တရားရုံးဒီကရီများဖြင့် (၁၄)ရက်အတွင်း ကန့်ကွက်နိုင်ပါသည်။

မြို့ပြစီမံကိန်းနှင့် မြေစီမံခန့်ခွဲမှုဌာန
မန္တလေးမြို့တော်စည်ပင်သာယာရေးကော်မတီ

ယာဉ်မှတ်ပုံတင်စာအုပ် မိတ္တူလျှောက်ထားခြင်း

ယာဉ်အမှတ်-75W/53086၊ အမျိုးအမည်-Honda Click-125၊ အမျိုးအစား- M/C၊ ယာဉ်လက်ဝယ်ရှိသူအမည် ဒေါ်စန္ဒာဦး မှတ်ပုံတင်အမှတ် [၅/ဒပယ(နိုင်)၀၈၅၄၆၉]မှ ယာဉ်မှတ်ပုံတင်စာအုပ်(ကမ-၃) ပျောက်ဆုံး၍ မိတ္တူထုတ်ပေးပါရန် လျှောက်ထားလာပါသည်။ ကန့်ကွက်လိုပါက ခိုင်လုံသော အထောက်အထားများဖြင့် ကြော်ငြာသည့်ရက်မှ (၃၀)ရက်အတွင်း အောက်ဖော်ပြပါရုံးသို့ လူကိုယ်တိုင်လာရောက် ကန့်ကွက်နိုင်ပါသည်-

က.ည.န၊ တိုင်းဒေသကြီး
ဦးစီးမှူးရုံး၊ မုံရွာ

ယာဉ်မှတ်ပုံတင်စာအုပ် မိတ္တူလျှောက်ထားခြင်း

ယာဉ်အမှတ်-59W/11639၊ အမျိုးအမည်- Honda Click-125၊ အမျိုးအစား- M/C၊ ယာဉ်လက်ဝယ်ရှိသူအမည် ဦးတင်မောင်စန်း မှတ်ပုံတင်အမှတ် [၅/မရန(နိုင်) ၁၄၇၀၄၇]မှ ယာဉ်မှတ်ပုံတင်စာအုပ်(ကမ-၃) ပျောက်ဆုံး၍ မိတ္တူထုတ်ပေးပါရန် လျှောက်ထားလာပါသည်။ ကန့်ကွက်လိုပါက ခိုင်လုံသော အထောက်အထားများဖြင့် ကြော်ငြာသည့်ရက်မှ (၃၀)ရက်အတွင်း အောက်ဖော်ပြပါရုံးသို့ လူကိုယ်တိုင်လာရောက်ကန့်ကွက်နိုင်ပါသည်-

က.ည.န၊ တိုင်းဒေသကြီး
ဦးစီးမှူးရုံး၊ မုံရွာ

ကန့်ကွက်နိုင်ကြောင်းကြော်ငြာ

ဒဂုံမြို့သစ်(အရှေ့ပိုင်း)မြို့နယ်၊ ၁၁၃ ရပ်ကွက်၊ ဖန်ချက်ဝန် ဦးရွှေအိုးလမ်း၊ အမှတ်(၁/D)/၀၊ တည်ရှိရာ၊ ဒဂုံမြို့သစ်(အရှေ့ပိုင်း)မြို့နယ်၊ မြေတိုင်းရပ်ကွက်-၁၁၃၊ မြေကွက်အမှတ်-(၁/D)/၀၊ ဒေါ်မော်မော်ဆွေ၊ ဦးအောင်မြင့် အမည်ပေါက်၊ နှစ်(၆၀)မြေငှားဂရန်မြေအား အမည်ပေါက်တစ်ဦးဖြစ်သူ ဦးအောင်မြင့် (၂၀-၁၂-၂၀၂၅)နေ့တွင် ကွယ်လွန်သဖြင့် ဇနီး ဒေါ်အေးမြင့် (၁၂/လကန (နိုင်) ၀၅၆၅၃၈)က ကျန်အမည်ပေါက် ဒေါ်မော်မော်ဆွေ (၁၂/အစန (နိုင်) ၁၁၅၁၃၁)နှင့်ပူးတွဲ၍ အမည်ပေါက် ဦးအောင်မြင့်(ကွယ်လွန်) ၏ တရားဝင်ဇနီး တော်စပ်ကြောင်းကျမ်းကျိန်လွှာ၊ ထောက်ခံကျမ်းကျိန်လွှာများ၊ သေစာရင်း၊ အိမ်ထောင်စုစာရင်း၊ နှစ်(၆၀)ဂရန်၊ နိုင်ငံသားစိစစ်ရေးကတ်ပြားတို့တင်ပြ၍ ပိုင်ဆိုင်ကြောင်းစာချုပ်ချုပ်ဆိုရန် မြေပုံကူးလျှောက်ထားလာခြင်းအား မြေပြင်ကွင်းဆင်းစစ်ဆေးချက်အရ မြေကွက်လပ်ဖြစ်ပြီး ကွင်းဆင်းစစ်ဆေးသည်ကိုသိရှိကြောင်း လျှောက်ထားသူ ဒေါ်အေးမြင့် ကလက်မှတ်ရေးထိုးတင်ပြသဖြင့် ဒေါ်အေးမြင့်၊ ဒေါ်မော်မော်ဆွေတို့၏ ပိုင်ဆိုင်မြေပုံကူးလျှောက်ထားခြင်းအား တရားဝင်ခိုင်လုံသော အထောက်အထားများဖြင့် ဤကြော်ငြာပါသည့်နေ့မှစ၍(၇)ရက်အတွင်းကန့်ကွက်နိုင်ပါကြောင်းနှင့် ကန့်ကွက်မှုမရှိပါကလုပ်ထုံးလုပ်နည်းအတိုင်း ဆက်လက်ဆောင်ရွက်ပေးမည်ဖြစ်ပါကြောင်း အသိပေးကြေညာအပ်ပါသည်။

ဌာနမှူး (ဒုတိယညွှန်ကြားရေးမှူးချုပ်)
မြို့ပြမြေစီမံခန့်ခွဲမှုဌာန
ရန်ကုန်မြို့တော်စည်ပင်သာယာရေးကော်မတီ

"အများသိစေရန်ကြေညာခြင်း"

ရန်ကုန်မြို့၊ တောင်ဥက္ကလာပမြို့နယ်၊ (၄)ရပ်ကွက်၊ စာဂ(၂၂)လမ်း၊ တိုက်ခန်းအမှတ် (၁၀၅၄)၊ (မြေညီ)တိုက်ခန်းနှင့် အကျိုးခံစားခွင့်အရပ်ရပ်ကို ဦးဇေယျာလင်း [၁၂/သဃက(နိုင်) ၁၅၆၁၇၆]မှ လက်ဝယ်ပိုင်ဆိုင်ထားပြီး ရောင်းချပိုင်ခွင့်ရှိကြောင်း၊ အရှုပ်အရှင်းတစ်စုံတစ်ရာ မရှိကင်းရှင်းပါကြောင်း ဝန်ခံပါသဖြင့် ဒေါ်ဝေမွန်ဦး [၁၂/အလန(နိုင်)၀၃၈၇၀၀]က အပြီးအပိုင် ဝယ်ယူရန်အတွက် စရန်ငွေတချို့တစ်ဝက်ကို ပေးချေထားပြီးဖြစ်ပါသည်။ ဤတိုက်ခန်းနှင့်ပတ်သက်၍ ကန့်ကွက်လိုပါက ကြော်ငြာစာပါသည့်နေ့မှ (၇)ရက်အတွင်း ကျွန်ုပ်ထံသို့ စာချုပ်စာတမ်း မူရင်း၊ စာရွက်စာတမ်းမူရင်းများနှင့်တကွ လာရောက်ဆက်သွယ် ကန့်ကွက်နိုင်ပါသည်။ သတ်မှတ်ရက်ပြည့်သည့်တိုင် ကန့်ကွက်မည့်သူမရှိပါက ဤအရောင်းအဝယ်ကို ဥပဒေနှင့်အညီပြီးသည်အထိ ဆက်လက်ဆောင်ရွက်သွားမည်ဖြစ်ပါကြောင်း ကြေညာအပ်ပါသည်။

လွှဲအပ်ညွှန်ကြားသူ
ဒေါ်ဝေမွန်ဦး

လွှဲအပ်ညွှန်ကြားချက်အရ
ဒေါ်ခင်ငြိမ်းချမ်း (LL.B)
တရားလွှတ်တော်ရှေ့နေ(စဉ်-၈၅၁၈)
အမှတ်(၅၃၈၅၄၀)၊ ဝဏ္ဏသိဒ္ဓိလမ်း၊ မေတ္တာညွန့်ရပ်ကွက်၊ တာမွေမြို့နယ်။ 09-777437376

ကြော်ငြာစာ

မန္တလေးမြို့၊ မဟာအောင်မြေမြို့နယ်၊ သံလျှက်မော်အရှေ့ရပ်ကွက်၊ အကွက်အမှတ်(၄၃၂)၊ ဦးပိုင်အမှတ်(၁၇)၊ ၄၁x၄၂ကြား၊ ၈၆လမ်းနှင့် တပ်မတော်သားရေစက်ရုံလမ်းကြားရှိ ဘိုးဘ မြေကွက်အမည်ပေါက်သူ ဒေါ်အေး၏ (GP ရရှိသူဒေါ်တင့်တင့်ထွန်း)ထံမှ မှတ်ပုံတင်အရောင်းအဝယ်စာချုပ်အမှတ် (၁၆၅၃/၂၀၂၆)ဖြင့် ဝယ်ယူခဲ့သူ ဒေါ်ဖြူဖြူဝင်း [၁၂/လသယ(နိုင်)၀၅၆၇၇၂]က အမှုတွဲအမှတ်(၀၁၈၃/ဘ(ပြောင်း)/၂၀၂၆-၂၀၂၇)ဖြင့် ဘိုးဘ၊ အမည်ပြောင်း လျှောက်ထားလာပါသည်။ ကန့်ကွက်လိုပါက ခိုင်လုံသော အထောက်အထားများ၊ မှတ်ပုံတင်စာချုပ်စာတမ်းများ၊ တရားရုံးဒီကရီများဖြင့် (၁၄)ရက်အတွင်း ကန့်ကွက်နိုင်ပါသည်။

မြို့ပြစီမံကိန်းနှင့် မြေစီမံခန့်ခွဲမှုဌာန
မန္တလေးမြို့တော်စည်ပင်သာယာရေးကော်မတီ

ကြော်ငြာစာ

မန္တလေးမြို့၊ အမရပူရမြို့နယ်၊ မုန်တန်းရပ်ကွက်၊ အကွက်အမှတ်(၆၀၃)၊ ဦးပိုင်အမှတ်(၁၁၅-က/၅)၊ မေဃဝန်လမ်း၊ ပုထိုးတော်ကြီးဘုရားအရှေ့ဘက်ရှိ ဂရန်မြေကွက်အမည်ပေါက်သူ ဦးသက်တင်ဝင်း၏ (SP ရရှိသူ ဦးဉာဏ်မျိုးထက်) ထံမှ မှတ်ပုံတင်အရောင်းအဝယ်စာချုပ်အမှတ် (၇၉/၂၀၂၆)ဖြင့် ဝယ်ယူခဲ့သူ ဒေါ်လှလှတင့် [၉/မနမ(နိုင်)၀၂၇၀၀၄]က အမှုတွဲအမှတ်(၂၇၉၃/၂၀၂၆-၂၀၂၇)ဖြင့် အမည်ပြောင်း လျှောက်ထားလာပါသည်။ ကန့်ကွက်လိုပါက ခိုင်လုံသော အထောက်အထားများ၊ မှတ်ပုံတင်စာချုပ်စာတမ်းများ၊ တရားရုံးဒီကရီများဖြင့် (၁၄)ရက်အတွင်း ကန့်ကွက်နိုင်ပါသည်။

မြို့ပြစီမံကိန်းနှင့် မြေစီမံခန့်ခွဲမှုဌာန
မန္တလေးမြို့တော်စည်ပင်သာယာရေးကော်မတီ

မူးယစ်ကိုပစ်
ပန်းတိုင်သစ်
စိတ်သစ်
လူသစ်
ဘဝသစ်

ကြော်ငြာစာ

မန္တလေးမြို့၊ အမရပူရမြို့နယ်၊ မုန်တန်းရပ်ကွက်၊ အကွက်အမှတ်-(၆၀၃)၊ ဦးပိုင်အမှတ်(၁၁၅-က/၆)၊ မေဃဝန်လမ်း၊ ပုထိုးတော်ကြီးဘုရားအရှေ့ဘက်ရှိ ဂရန်မြေကွက်အမည်ပေါက်သူ ဦးသက်တင်ဝင်း၏ (SPရရှိသူ ဦးဉာဏ်မျိုးထက်)ထံမှ မှတ်ပုံတင်အရောင်းအဝယ်စာချုပ်အမှတ် (၇၅/၂၀၂၆)ဖြင့် ဝယ်ယူခဲ့သူ ဒေါ်လှလှတင်[၉/မနမ(နိုင်)၀၂၇၀၀၄]က အမှုတွဲအမှတ် (၂၇၉၅/၂၀၂၆-၂၀၂၇)ဖြင့် အမည်ပြောင်း လျှောက်ထားလာပါသည်။ ကန့်ကွက်လိုပါက ခိုင်လုံသော အထောက်အထားများ၊ မှတ်ပုံတင်စာချုပ်စာတမ်းများ၊ တရားရုံးဒီကရီများဖြင့် (၁၄)ရက်အတွင်း ကန့်ကွက်နိုင်ပါသည်။

မြို့ပြစီမံကိန်းနှင့် မြေစီမံခန့်ခွဲမှုဌာန
မန္တလေးမြို့တော်စည်ပင်သာယာရေးကော်မတီ

ကြော်ငြာစာ

မန္တလေးမြို့၊ အောင်မြေသာစံမြို့နယ်၊ သီရိမာလာအရှေ့ရပ်ကွက်၊ အကွက်အမှတ်(၁၉၈)၊ ဦးပိုင်အမှတ်(၂၀-ဃ+၂၂-ဃ+၂၀+၂၂-ခ)၊ ၆၆လမ်း၊ ၈၇x၈၉ လမ်းကြားရှိ ဘိုးဘမြေကွက်အမည်ပေါက်သူ ဒေါ်ပပလင်း၏ (SPရရှိသူ ဒေါ်ခန့်သွယ်)ထံမှ မှတ်ပုံတင်အရောင်းအဝယ်စာချုပ်အမှတ် (၁၀၁၇/၂၀၂၆)ဖြင့် ဝယ်ယူခဲ့သူ ဦးခင်ပေါ်ဆပ်[၅/တမန(နိုင်) ၀၆၃၉၈၆]က အမှုတွဲအမှတ်(၀၁၈၅/ဘ(ပြောင်း)/၂၀၂၆-၂၀၂၇)ဖြင့် ဘိုးဘ၊ အမည်ပြောင်း လျှောက်ထားလာပါသည်။ ကန့်ကွက်လိုပါက ခိုင်လုံသော အထောက်အထားများ၊ မှတ်ပုံတင်စာချုပ်စာတမ်းများ၊ တရားရုံးဒီကရီများဖြင့် (၁၄)ရက်အတွင်း ကန့်ကွက်နိုင်ပါသည်။

မြို့ပြစီမံကိန်းနှင့် မြေစီမံခန့်ခွဲမှုဌာန
မန္တလေးမြို့တော်စည်ပင်သာယာရေးကော်မတီ

ကြော်ငြာစာ

မန္တလေးမြို့၊ အမရပူရမြို့နယ်၊ မုန်တန်းရပ်ကွက်၊ အကွက်အမှတ်(၆၀၃)၊ ဦးပိုင်အမှတ်(၁၁၅-က/၃)၊ မေဃဝန်လမ်း၊ ပုထိုးတော်ကြီးဘုရားအရှေ့ဘက်ရှိ ဂရန်မြေကွက်အမည်ပေါက်သူ ဦးသက်တင်ဝင်း၏ (SP ရရှိသူ ဦးဉာဏ်မျိုးထက်)ထံမှ မှတ်ပုံတင်အရောင်းအဝယ်စာချုပ်အမှတ် (၈၀/၂၀၂၆)ဖြင့် ဝယ်ယူခဲ့သူ ဒေါ်လှလှတင့် [၉/မနမ(နိုင်)၀၂၇၀၀၄] က အမှုတွဲအမှတ်(၂၇၉၂/၂၀၂၆-၂၀၂၇)ဖြင့် အမည်ပြောင်းလျှောက်ထားလာပါသည်။ ကန့်ကွက်လိုပါက ခိုင်လုံသောအထောက်အထားများ၊ မှတ်ပုံတင်စာချုပ်စာတမ်းများ၊ တရားရုံးဒီကရီများဖြင့် (၁၄)ရက်အတွင်း ကန့်ကွက်နိုင်ပါသည်။

မြို့ပြစီမံကိန်းနှင့် မြေစီမံခန့်ခွဲမှုဌာန
မန္တလေးမြို့တော်စည်ပင်သာယာရေးကော်မတီ

သင်တန်းဝင်ခွင့်လျှောက်လွှာခေါ်ယူခြင်း

လူ့စွမ်းအားအရင်းအမြစ်ဖွံ့ဖြိုးရေးဌာန၊ ရန်ကုန်တက္ကသိုလ်၏ အစီအစဉ်ဖြင့် ရန်ကုန်တက္ကသိုလ်၊ အင်္ဂလိပ်စာဌာနမှ အောက်ပါ ဘွဲ့လွန် ဒီပလိုမာ သင်တန်းကို ဖွင့်လှစ်မည်ဖြစ်ပါသည်–

၁။ သင်တန်းအမည် – Diploma in English အပတ်စဉ် (၄၀/၂၀၁၆)
၂။ ပေးအပ်မည့်ဘွဲ့ – အင်္ဂလိပ်စာဒီပလိုမာဘွဲ့ (Diploma in English)
၃။ သင်တန်းဝင်ခွင့်အရည်အချင်း – နိုင်ငံတော်မှ အသိအမှတ်ပြုထားသော ဘွဲ့တစ်ခုခုရရှိထားသူ ဖြစ်ရမည်။
၄။ သင်တန်းကာလ – ၁၇–၁၀–၂၀၁၆ မှ ၂၃–၁၂–၂၀၁၆ အထိ
၅။ သင်တန်း Level – Basic Level, Intermediate Level, Upper–intermediate Level, Advanced Level I, Advanced Level II (Basic Level အတွက် သတ်မှတ်ချက်နှင့် ကိုက်ညီသူများနှင့် တခြားသော Level များအတွက် ယခင်တက် ရောက်ပြီး အဆင့်မီသူများသာ)
၆။ သင်တန်းအချိန် – တနင်္လာ၊ ဗုဒ္ဓဟူး၊ သောကြာ (နံနက် ၇:၀၀ မှ ၉:၀၀ ထိ)
 – စနေ၊ တနင်္ဂနွေ(နံနက် ၈:၀၀ မှ ၁၁:၀၀ ထိ)
၇။ လက်ခံမည့်သင်တန်းသားဦးရေ – ၉၀၀ ဦးခန့်
၈။ Level အားလုံးအတွက် လျှောက်လွှာတင်ရန်ရက် (Basic Level မှ အပ) – ၁၂–၁၀–၂၀၁၆ (ရုံးချိန်အတွင်း)
၉။ Basic Level ဝင်ခွင့် လျှောက်လွှာတင်ရန်ရက် – ၉–၁၀–၂၀၁၆ မှ ၁၀–၁၀–၂၀၁၆ (နံနက် ၉:၀၀နာရီမှ ညနေ ၄:၀၀ ထိ) နှင့် ၁၁–၁၀–၂၀၁၆ (နံနက် ၉:၀၀ နာရီမှ ၁၂:၀၀ ထိ)
၁၀။ Basic Level ဝင်ခွင့် ဖြေဆိုရန်ရက်နှင့်အချိန် – ၁၁–၁၀–၂၀၁၆ (တနင်္ဂနွေနေ့)မွန်းလွဲ ၃:၀၀ နာရီမှ ၄:၀၀ နာရီအထိ
၁၁။ သင်တန်းစတင်ဖွင့်မည့်ရက် – ၁၇–၁၀–၂၀၁၆
၁၂။ ဆက်သွယ်ရမည့် လိပ်စာနှင့်ဖုန်း – အင်္ဂလိပ်စာဌာန၊ ရန်ကုန်တက္ကသိုလ် (Ph :09–791132326)

မှတ်ချက်။ ။ အသေးစိတ်အချက်အလက်များကို သိရှိလိုပါက ရန်ကုန်တက္ကသိုလ်၊ အင်္ဂလိပ်စာဌာနသို့(ရုံးချိန်အတွင်း) ဆက်သွယ်မေးမြန်းနိုင်ပါသည်။

ကန့်ကွက်နိုင်ကြောင်းကြော်ငြာခြင်း

ရန်ကုန်တိုင်းဒေသကြီး၊ ဒဂုံမြို့သစ်(အရှေ့ပိုင်း)မြို့နယ်၊ မြေကွက်အမှတ်–၄၉၁၊ မြေတိုင်းရပ်ကွက်အမှတ်–၁၅၊ ဦးမျိုးသန့် အမည်ပေါက် နှစ်(၆၀)ဂရန် အမျိုးအစား၊ ဧရိယာ(၀.၀၅၅)ဧကေအနက်မှ ဒဂုံမြို့သစ်(အရှေ့ပိုင်း)မြို့နယ်၊ (၁၅) ရပ်ကွက်၊ အမှတ်(၄၉၁)ရှိ အကျယ်အဝန်း(အလျား၂၀ပေxအနံ၆၀ပေ)ရှိ မြေကွက်နှင့်တကွ နေအိမ်အဆောက်အဦ ရေ၊ လျှပ်စစ်မီတာအပါအဝင် အကျိုးခံစားခွင့်အရပ်ရပ်တို့ကို လက်ရှိပိုင်ဆိုင်ထားပြီး ရောင်းချပိုင်ခွင့်ရှိကြောင်း ဝန်ခံကတိပြုသူ ဦးနိုင်လင်း [၁၂/လကန(နိုင်)၀၀၂၄၁၂]ထံမှ ကျွန်ုပ်၏မိတ်ဆွေဖြစ်သူသည် အပြီးအပိုင်ဝယ်ယူရန်အတွက် (၅–၁၀–၂၀၁၆) ရက်နေ့တွင် စရန်ငွေတစ်စိတ်တစ်ဒေသကို ပေးချေထားပြီးဖြစ်ပါ၍ ကန့်ကွက်လိုသူများအနေဖြင့် ဤကြော်ငြာပါသည့်နေ့မှ (၇)ရက်အတွင်း ခိုင်လုံသော အထောက်အထားများဖြင့် ကျွန်ုပ်ထံသို့ လာရောက်ကန့်ကွက်နိုင်ပါကြောင်းနှင့် သတ်မှတ်ရက်ကျော်လွန်ပါက ဥပဒေနှင့်အညီ အရောင်းအဝယ်ပြီးဆုံးသည်အထိ ဆက်လက်ဆောင်ရွက်သွားမည်ဖြစ်ပါကြောင်း ကြေညာအပ်ပါသည်။

လွှဲအပ်ညွှန်ကြားချက်အရ–
ဒေါ်ချမ်းမြေ့ဦး (LL.B,D.B.L,D.M.L,D.I.L)
တရားလွှတ်တော်ရှေ့နေ(စဉ်–၁၂၅၁၄)
ရှေ့နေများနားနေခန်း၊ စုပေါင်းရုံးဝင်း၊ မင်းကြီးလမ်း၊အင်းစိန်မြို့နယ်၊
ရန်ကုန်တိုင်းဒေသကြီး။ ဖုန်း–၀၉–၂၆၂၃၄၅၈၃၉

ကန့်ကွက်နိုင်ကြောင်းကြော်ငြာ

ဒဂုံမြို့သစ်(အရှေ့ပိုင်း)မြို့နယ်၊ ၁၁၃ ရပ်ကွက် ဖန်ချက်ဝန် ဦးရွှေအိုးလမ်း၊ အမှတ်(၁/D)/၈ တည်ရှိရာ၊ ဒဂုံမြို့သစ်(အရှေ့ပိုင်း)မြို့နယ် မြေတိုင်းရပ်ကွက်–၁၁၃၊ မြေကွက်အမှတ်– (၁/D)/၈၊ ဒေါ်မော်မော်ဆွေ၊ ဦးအောင်မြင့် အမည်ပေါက်၊ နှစ်(၆၀)မြေငှားဂရန်မြေအား အမည်ပေါက်တစ်ဦးဖြစ်သူ ဦးအောင်မြင့် (၂၀– ၁၂–၂၀၁၅)နေ့တွင် ကွယ်လွန်သဖြင့် ဇနီး ဒေါ်အေးမြင့် (၁၂/လကန (နိုင်) ၀၅၆၅၃၈)က ကျန်အမည်ပေါက် ဒေါ်မော်မော်ဆွေ (၁၂/အစန (နိုင်) ၁၁၅၃၃၁)နှင့်ပူးတွဲ၍ အမည်ပေါက် ဦးအောင်မြင့်(ကွယ်လွန်) ၏ တရားဝင်ဇနီး တော်စပ်ကြောင်းကျမ်းကျိန်လွှာ၊ ထောက်ခံ ကျမ်းကျိန်လွှာများ၊ သေစာရင်း၊ အိမ်ထောင်စု စာရင်း၊ နှစ်(၆၀)ဂရန်၊ နိုင်ငံသားစိစစ်ရေးကတ် တို့တင်ပြ၍ ပိုင်ဆိုင်ကြောင်းစာချုပ်ချုပ်ဆိုရန် မြေပုံကူးလျှောက်ထားလာခြင်းအား မြေပြင် ကွင်းဆင်းစစ်ဆေးချက်အရ မြေကွက်လပ် ဖြစ်ပြီး ကွင်းဆင်းစစ်ဆေးသည်ကိုသိရှိကြောင်း လျှောက်ထားသူ ဒေါ်အေးမြင့် ကလက်မှတ်ရေး ထိုးတင်ပြသဖြင့် ဒေါ်အေးမြင့်၊ ဒေါ်မော်မော်ဆွေ တို့၏ ပိုင်ဆိုင်မြေပုံကူးလျှောက်ထားခြင်းအား တရားဝင်ခိုင်လုံသော အထောက်အထား များဖြင့် ဤကြော်ငြာပါသည့်နေ့မှစ၍(၇)ရက် အတွင်းကန့်ကွက်နိုင်ပါကြောင်းနှင့် ကန့်ကွက်မှု မရှိပါကလုပ်ထုံးလုပ်နည်းအတိုင်း ဆက်လက် ဆောင်ရွက်ပေးမည်ဖြစ်ပါကြောင်း အသိပေး ကြေညာအပ်ပါသည်။

ဌာနမှူး (ဒုတိယညွှန်ကြားရေးမှူးချုပ်)
မြို့ပြမြေစီမံခန့်ခွဲမှုဌာန
ရန်ကုန်မြို့တော်စည်ပင်သာယာရေးကော်မတီ

ကန့်ကွက်နိုင်ကြောင်းကြော်ငြာ

ဒဂုံမြို့သစ်(အရှေ့ပိုင်း)မြို့နယ်၊ ၁၁၃ ရပ်ကွက် ဖန်ချက်ဝန် ဦးရွှေအိုးလမ်း၊ အမှတ်(၁/D)/၈ တည်ရှိရာ၊ ဒဂုံမြို့သစ်(အရှေ့ပိုင်း)မြို့နယ် မြေတိုင်းရပ်ကွက်–၁၁၃၊ မြေကွက်အမှတ်– (၁/D)/၈၊ ဒေါ်မော်မော်ဆွေ၊ ဦးအောင်မြင့် အမည်ပေါက်၊ နှစ်(၆၀)မြေငှားဂရန်မြေအား အမည်ပေါက်တစ်ဦးဖြစ်သူ ဦးအောင်မြင့် (၂၀– ၁၂–၂၀၁၅)နေ့တွင် ကွယ်လွန်သဖြင့် ဇနီး ဒေါ်အေးမြင့် (၁၂/လကန (နိုင်) ၀၅၆၅၃၈)က ကျန်အမည်ပေါက် ဒေါ်မော်မော်ဆွေ (၁၂/အစန (နိုင်) ၁၁၅၃၃၁)နှင့်ပူးတွဲ၍ အမည်ပေါက် ဦးအောင်မြင့်(ကွယ်လွန်) ၏ တရားဝင်ဇနီး တော်စပ်ကြောင်းကျမ်းကျိန်လွှာ၊ ထောက်ခံ ကျမ်းကျိန်လွှာများ၊ သေစာရင်း၊ အိမ်ထောင်စု စာရင်း၊ နှစ်(၆၀)ဂရန်၊ နိုင်ငံသားစိစစ်ရေးကတ် တို့တင်ပြ၍ ပိုင်ဆိုင်ကြောင်းစာချုပ်ချုပ်ဆိုရန် မြေပုံကူးလျှောက်ထားလာခြင်းအား မြေပြင် ကွင်းဆင်းစစ်ဆေးချက်အရ မြေကွက်လပ် ဖြစ်ပြီး ကွင်းဆင်းစစ်ဆေးသည်ကိုသိရှိကြောင်း လျှောက်ထားသူ ဒေါ်အေးမြင့် ကလက်မှတ်ရေး ထိုးတင်ပြသဖြင့် ဒေါ်အေးမြင့်၊ ဒေါ်မော်မော်ဆွေ တို့၏ ပိုင်ဆိုင်မြေပုံကူးလျှောက်ထားခြင်းအား တရားဝင်ခိုင်လုံသော အထောက်အထား များဖြင့် ဤကြော်ငြာပါသည့်နေ့မှစ၍(၇)ရက် အတွင်းကန့်ကွက်နိုင်ပါကြောင်းနှင့် ကန့်ကွက်မှု မရှိပါကလုပ်ထုံးလုပ်နည်းအတိုင်း ဆက်လက် ဆောင်ရွက်ပေးမည်ဖြစ်ပါကြောင်း အသိပေး ကြေညာအပ်ပါသည်။

ဌာနမှူး (ဒုတိယညွှန်ကြားရေးမှူးချုပ်)
မြို့ပြမြေစီမံခန့်ခွဲမှုဌာန
ရန်ကုန်မြို့တော်စည်ပင်သာယာရေးကော်မတီ

ကန့်ကွက်နိုင်ပါကြောင်းအများသိစေရန်ကြေညာခြင်း

ရန်ကုန်တိုင်းဒေသကြီး၊ မြောက်ဥက္ကလာပမြို့နယ်၊ မြေတိုင်းရပ်ကွက်အမှတ်(၇)၊ လူနေရပ်ကွက်အမှတ်–ဝေဘာဂီ၊ ချယ်ရီလမ်း၊ မြေကွက်အမှတ်–၁၈၆၊ အကျယ်အဝန်း (၃၀ပေ x ၅၀ပေ)ရှိ ဦးမြတ်မင်းဦး (၁၂/သလန(နိုင်)၀၇၂၄၆၁)အမည်ပေါက် နှစ်(၆၀) ဂရန်မြေကွက်နှင့်နေအိမ်အပါအဝင် အကျိုးခံစားခွင့်အရပ်ရပ်တို့အား အမည်ပေါက်ဖြစ်သူ ဦးမြတ်မင်းဦး (၁၂/သလန(နိုင်)၀၇၂၄၆၁)ကိုင်ဆောင်သူမှနေ၍ ညီမအရင်းဖြစ်သူ **ဒေါ်မြတ်သီတာ (၁၂/သလန(နိုင်)၀၇၅၁၁၃)**ထံသို့ မေတ္တာဖြင့်အပြီးပေးအပ်မည် ဖြစ်ပါကြောင်းနှင့် မေတ္တာဖြင့်အပိုင်ပေးမြေပုံ၊ မြေရာဇဝင်ကူးယူပြီးဖြစ်ပါသည်။

ရန်ကုန်တိုင်းဒေသကြီး၊ သာကေတမြို့နယ်၊ မြေတိုင်းရပ်ကွက်အမှတ်(၆/အရှေ့)၊ အောင်သုခ(၂၀)လမ်း၊ မြေကွက်အမှတ်–၁၁၁၉/ ခ၊ အကျယ်အဝန်း(၂၀ပေ x ၆၀ပေ)ရှိ ဒေါ်မြဦး (၁၂/သကတ(နိုင်)၁၄၁၀၁၅)အမည်ပေါက် နှစ်(၆၀)ဂရန်မြေကွက်နှင့်နေအိမ်အပါအဝင် အကျိုးခံစားခွင့်အရပ်ရပ်တို့အား အမည်ပေါက်ဖြစ်သူ ဒေါ်မြဦး (၁၂/သကတ(နိုင်)၁၄၁၀၁၅)ကိုင်ဆောင်သူမှနေ၍ သမီးအရင်းများဖြစ်သော (၁) ဒေါ်လှမေသန်း (၁၂/သကတ(နိုင်)၁၆၇၀၃၄) (၂) ဒေါ်ယဉ်မေသန်း(၁၂/သကတ(နိုင်)၁၇၇၂၂၇) တို့ထံသို့ မေတ္တာဖြင့်အပြီးပေးအပ်မည်ဖြစ်ဖြစ်ပါကြောင်းနှင့် မေတ္တာဖြင့်အပိုင်ပေး မြေပုံ၊ မြေရာဇဝင်ကူးယူပြီးဖြစ်ပါသည်။

ထိုမေတ္တာဖြင့်အပိုင်ပေးခြင်းကိစ္စများအား ကန့်ကွက်လိုသူများရှိပါက ဤကြော်ငြာပါသည့်နေ့မှစ၍ (၇)ရက်အတွင်း ကျွန်ုပ်ထံလာရောက်ကန့်ကွက်နိုင်ပါကြောင်းနှင့် ကန့်ကွက်သူမရှိပါက မေတ္တာဖြင့်အပြီးအပိုင်ပေးကမ်းခြင်းစာချုပ်အား တရားဝင်ပြုလုပ်ချုပ်ဆိုမည်ဖြစ်ကြောင်းအများသိစေရန်ကြေညာအပ်ပါသည်။

လွှဲအပ်ညွှန်ကြားချက်များအရ
ဦးအောင်မျိုးသိန်း (LL.B, DBL, DIL, DA Psy), တရားလွှတ်တော်ရှေ့နေ (စဉ်–၇၈၃၃)
အမှတ်–၅၀၊ (ပ)ထပ်၊ အခန်း(D-2)၊ ဘဏ်လမ်း၊ အမှတ်(၁)ရပ်ကွက်၊ ကျောက်တံတားမြို့နယ်၊ ရန်ကုန်မြို့။ ဖုန်း–၀၉– ၇၈၅၅၅၀၂၅၄

ကန့်ကွက်နိုင်ပါကြောင်းအများသိစေရန်ကြေညာခြင်း

ရန်ကုန်တိုင်းဒေသကြီး၊ ဒဂုံမြို့သစ်(တောင်ပိုင်း)မြို့နယ်၊ မြေတိုင်းရပ်ကွက်အမှတ်(၂၁)၊ ကျွန်း(၁)လမ်း၊ မြေကွက်အမှတ်(၇၆၉/က)၊ အကျယ်အဝန်း (၂၀ပေ x ၆၀ပေ) အနက်မှ (ခေါင်းရင်းဘက်အခြမ်း)၊ အကျယ်အဝန်း (၁၀ပေ x ၆၀ပေ)ရှိမြေကွက်နှင့် နေအိမ်အပါအဝင် အကျိုးခံစားခွင့်အရပ်ရပ်တို့အား ဆက်စပ်စာချုပ်ဖြင့် တရားဝင်ဝယ်ယူပိုင်ဆိုင်ထားပြီး၊ ပြန်လည်ရောင်းချပိုင်ခွင့်ရှိကြောင်းဝန်ခံကတိပြုသူ **ဦးအောင်ကျော်မိုး (၁၂/လကန(နိုင်)၀၀၈၁၉၄)**၏ကိုယ်စား **ဒေါ်မြင့်မြင့်ဆွေ(၁၄/မအန(နိုင်) ၁၇၉၅၈၉)**ထံမှ ကျွန်ုပ်၏မိတ်ဆွေကဝယ်ယူရန်(၆–၁၀–၂၀၁၆)ရက်စွဲပါစရံပေးကတိစာချုပ်ဖြင့် စရံငွေအချို့ပေးချေထားပြီးဖြစ်ပါသည်။

ရန်ကုန်တိုင်းဒေသကြီး၊ ဒဂုံမြို့သစ်(တောင်ပိုင်း)မြို့နယ်၊ မြေတိုင်းရပ်ကွက်အမှတ်(၅၅)၊ နတ်မောက်လမ်း၊ မြေကွက်အမှတ်(၁၀၃၃)၊ အကျယ်အဝန်း (၄၀ပေ x ၆၀ပေ) ရှိ ဒေါ်ဝင်းဝင်းသန်း (WMDY – ၃၄၁၃၉၀)အမည်ပေါက် ပါမစ်မြေကွက်အနက်မှ (ခေါင်းရင်းဘက်အခြမ်း)၊ အကျယ်အဝန်း (၂၀ပေ x ၆၀ပေ)ရှိမြေကွက်နှင့်နေအိမ်အပါအဝင် အကျိုးခံစားခွင့်အရပ်ရပ်တို့အား ဆက်စပ်စာချုပ်ဖြင့် တရားဝင်ဝယ်ယူပိုင်ဆိုင်ထားပြီး၊ ပြန်လည်ရောင်းချပိုင်ခွင့်ရှိကြောင်းဝန်ခံကတိပြုသူ **ဦးမြင့်အုံး (၁၂/ဒပန(နိုင်) ၀၀၄၅၇၉)**ထံမှ ကျွန်ုပ်၏မိတ်ဆွေကဝယ်ယူရန် (၃–၁၀–၂၀၁၆)ရက်စွဲပါစရံပေးကတိစာချုပ်ဖြင့် စရံငွေအချို့ပေးချေထားပြီးဖြစ်ပါသည်။

ထိုအရောင်းအဝယ်ကိစ္စများနှင့်ပတ်သက်၍ကန့်ကွက်လိုသူများရှိပါကကြော်ငြာပါသည့်ရက်မှစ၍ (၇)ရက်အတွင်းစာချုပ်စာတမ်း(မူရင်း)များနှင့်တကွကျွန်ုပ်ထံလာရောက်ကန့်ကွက်နိုင်ပါသည်။ သတ်မှတ်ရက်ကျော်လွန်ပါကအရောင်းအဝယ်ကိစ္စကိုဥပဒေနှင့်အညီပြီးမြောက်အောင်ဆက်လက်ဆောင်ရွက်သွားမည်ဖြစ်ကြောင်းအများသိစေရန် ကြေညာအပ်ပါသည်။

လွှဲအပ်ညွှန်ကြားချက်အရ
ဒေါ် ချစ်သက်ဝေ (LL.B), အထက်တန်းရှေ့နေ (စဉ်–၃၁၀၇၈)
တိုက်–5/B(304))၊ ရတနာမွန်အိမ်ရာ၊ (၂)ရပ်ကွက်၊ လှိုင်မြို့နယ်၊ ရန်ကုန်မြို့။ ဖုန်း–၀၉–၇၈၃၂၃၁၇၅၆၊ ၀၉–၇၈၅၅၅၀၂၅၄

“ရန်ကုန်တိုင်းဒေသကြီး၊ တာမွေမြို့နယ်၊ မေတ္တာညွန့်ရပ်ကွက်၊ မြေတိုင်းရပ်ကွက်အမှတ်(၃၄–FG)၊ မြေကွက်အမှတ်(၆၇၈)၊ ကဝိပုညလမ်း၊ အိမ်အမှတ်(၆၇၈)၊ (၂)ခန်းတွဲ (၆)ထပ်တိုက်၏ ပဉ္စမထပ်(၆–လွှာ/ခေါင်းရင်းခန်း)တိုက်ဘက်မျက်နှာမူလျှင် (ဘယ်ဘက်ခန်း)၊ အကျယ်အဝန်း(၁၅x၅၀)ပေရှိ တိုက်ခန်း(၁)ခန်းနှင့် ပတ်သက်၍ အရောင်းအဝယ်ကို

ကန့်ကွက်နိုင်ပါကြောင်း အများသိစေရန် ကြော်ငြာချက်”

အထက်ဖော်ပြပါလိပ်စာရှိ တိုက်ခန်းသည် ဒေါ်နွဲ့နွဲ့ရီ [၁၄/ပတန(နိုင်) ၁၉၆၇၅၇]မှ အကျိုးခံစားခွင့်ရှိပြီး တရားဝင်ရောင်းချပိုင်ခွင့်ရှိကြောင်း ဝန်ခံကတိပြုသဖြင့် ကျွန်ုပ်၏မိတ်ဆွေဖြစ်သူ ဒေါ်အိအိဝေ [၁၂/တတန(နိုင်)၁၈၅၈၆၀]မှ ဘဏ်ချိတ်စနစ်ဖြင့် အပြီးအပိုင်ဝယ်ယူရန်အတွက် စရန်ငွေတစ်စိတ်တစ်ဒေသကို ပေးချေထားပြီးဖြစ်ပါသည်။ ဖော်ပြပါကိစ္စနှင့် စပ်လျဉ်း၍ ကန့်ကွက်လိုသူများရှိပါက ကျွန်ုပ်ထံသို့ တိကျခိုင်လုံသော တရားဝင် စာချုပ်စာတမ်း(မူရင်း)များနှင့်တကွ ယခုကြော်ငြာပါသည့်ရက်မှစ၍ (၇)ရက်အတွင်း လာရောက်ကန့်ကွက်နိုင်ပါသည်။ သတ်မှတ်ရက်အတွင်း လာရောက်ကန့်ကွက်သူမရှိပါက ဤအရောင်းအဝယ်ကို ပြီးမြောက်အောင် ဥပဒေနှင့်အညီ ဆက်လက်ဆောင်ရွက်သွားမည် ဖြစ်ပါကြောင်း အများသိစေရန် ကြေညာအပ်ပါသည်။

ဒေါ်အိအိဝေ ၏ လွှဲအပ်ညွှန်ကြားချက်အရ
ဒေါ်ခင်ဝါဝါလွင်
တရားလွှတ်တော်ရှေ့နေ (စဉ်–၁၃၃၈၉)
အမှတ်(၄၀)၊ မာလာမြိုင်(၇)လမ်း၊ ၁၆–ရပ်ကွက်၊ လှိုင်မြို့နယ်၊
ရန်ကုန်တိုင်းဒေသကြီး။ ဖုန်း – ၀၉–၄၅၂၄၂၄၈၂၂

သားအဖြစ်မှ အမွေပြတ်စွန့်လွှတ်ခြင်း

ပြည်မြို့နယ်၊ ခေတ္တရာမြို့သစ်ရပ်ကွက် (၁/၅)လမ်းနေ အဖ (ဦးတင်ဝင်း)+အမိ ဒေါ်လှလှဝင်းတို့၏ သားဖြစ်သူ မောင်တိုးနေလွင် [၇/ပမန(နိုင်)၂၂၇၆၄၁]သည် မိခင်၏ ပြောဆိုဆုံးမမှုကို မနာခံဘဲ ခွင့်မလွှတ်နိုင်သော အပြုအမူများကြောင့် သားအဖြစ်မှ အမွေပြတ်စွန့်လွှတ်လိုက်ပါကြောင်းနှင့် နောက်နောင်တွင် မောင်တိုးနေလွင်နှင့် ပတ်သက်ဆက်နွှယ်သော မည်သည့်ကိစ္စကို မဆို ယနေ့မှစ၍ တာဝန်ယူ ဖြေရှင်းပေးမည်မဟုတ်ပါကြောင်း အများသိစေရန် ကြေညာအပ်ပါသည်။

အမိ–ဒေါ်လှလှဝင်း [၇/ပမန(နိုင်)၀၂၉၉၇၂]

ကန့်ကွက်နိုင်ကြောင်းကြော်ငြာ

ဒဂုံမြို့သစ်(တောင်ပိုင်း)မြို့နယ်၊ မြေတိုင်းရပ်ကွက်အမှတ် (၅၄)၊ မြေကွက်အမှတ်(၄၀၁/က)၊ ၀.၀၂၇ ဧက၊ မြေကွက်တည်နေရာအမှတ်– ၄၀၁/ က၊ ဖွဲ့ကပင်လမ်း (၅၄) ရပ်ကွက်၊ ဒဂုံတောင် ဦးညိုသန်း [၁၂/သဃက(နိုင်) ၀၇၉၀၉၅] အမည်ပေါက် နှစ်(၆၀) မြေငှားဂရန်မြေအား ဂရန်အမည်ပေါက် ဦးညိုသန်းထံမှ အရောင်းအဝယ် စာချုပ်အမှတ်–၂၈၅၆/၂၀၀၈(၂–၁၂–၂၀၀၈) ဖြင့် ဝယ်ယူသူ ဦးငွေကြိုင်(ခ) တွာတောင်းခင်ပွန်းဖြစ်သူသည် (၂၃–၄–၂၀၀၉) ရက်နေ့တွင် ကွယ်လွန်ခဲ့ပြီး ဇနီးဖြစ်သူ ဒေါ်စန်းစန်းရီ[၁၂/သဃက(နိုင်) ၁၄၁၁၄၆] မှ တရားဝင် အမွေဆက်ခံခွင့်ရှိသူ တစ်ဦးတည်းသော ဇနီးဖြစ်ကြောင်း၊ အခြားသော ဇနီးမယားတစ်ဦးတစ်ယောက်မျှ မရှိပါကြောင်း၊ အထက်ပါမြေကွက်၏ အကျိုးခံစားခွင့်အရပ်ရပ်အားလုံးတို့အား တစ်ဦးတည်းသောဇနီးဖြစ်သူ မိမိကသာလျှင် အမွေဆက်ခံပိုင်ဆိုင်ပါကြောင်း မိမိမှလွဲ၍ အခြားသောအမွေဆက်ခံခွင့်ရှိသူ တစ်ဦးတစ်ယောက်မျှမရှိပါကြောင်း၊ မိမိ၏ခင်ပွန်းဖြစ်သူအမည်အား ဦးငွေကြိုင်ဟုလည်းကောင်း၊ ဦးငွေကြိုင်(ခ) တွာတောင်းဟုလည်းကောင်း ဖော်ပြထားသော်လည်း လူပုဂ္ဂိုလ်အားဖြင့် တစ်ဦးတစ်ယောက်တည်းဖြစ်သည်မှာ မှန်ကန်ပါကြောင်း ဝန်ခံကတိပြု ကျမ်းကျိန်လွှာအမှတ်– ၄၁၀/၂၀၁၆(၆–၆–၂၀၁၆)၊ အသိသက်သေနှစ်ဦး၏ ထောက်ခံကျမ်းကျိန်လွှာနှစ်စောင်၊ ခင်ပွန်းသေစာရင်း၊ အိမ်ထောင်စုလူဦးရေစာရင်း၊ နှစ်(၆၀) မြေငှားစာချုပ်မူရင်း၊ အရောင်းအဝယ်စာချုပ်၊ အမြတ်ခွန်ပြေစာ၊ နိုင်ငံသားစိစစ်ရေးကတ်ပြားတို့တင်ပြ၍ ပိုင်ဆိုင်ကြောင်း မြေပုံကူးလျှောက်ထားခြင်းအား မြေပြင်ကွင်းဆင်းစစ်ဆေးရာ (၁) ထပ်အုတ်ညှပ်တိုက် (၁)လုံးရှိကိုယ်တိုင်နေ၊ ထမင်းဆိုင်ဖွင့်ထား၍ ဒေါ်စန်းစန်းရီမှ ကွင်းဆင်းသိရှိကြောင်း လက်မှတ်ရေးထိုးပေးပါသဖြင့် ၎င်း၏ပိုင်ဆိုင်ကြောင်း မြေပုံကူးလျှောက်ထားလာရာ တရားဝင်ခိုင်လုံသော အထောက်အထားများဖြင့် ဤကြော်ငြာပါသည့်နေ့မှစ၍ (၇) ရက်အတွင်း ကန့်ကွက်နိုင်ပါကြောင်းနှင့် ကန့်ကွက်မှုမရှိပါက လုပ်ထုံးလုပ်နည်းအတိုင်း ဆက်လက်ဆောင်ရွက်ပေးမည်ဖြစ်ပါကြောင်း အသိပေးကြေညာအပ်ပါသည်။

ဌာနမှူး(ဒုတိယညွှန်ကြားရေးမှူးချုပ်)
မြို့ပြမြေစီမံခန့်ခွဲမှုဌာန
ရန်ကုန်မြို့တော်စည်ပင်သာယာရေးကော်မတီ

“ကန့်ကွက်နိုင်ကြောင်း အများသိစေရန်ကြေညာခြင်း”

ရန်ကုန်တိုင်းဒေသကြီး၊ သန်လျင်မြို့နယ်၊ အမှုထမ်းရပ်ကွက်၊ ခွာညိုလမ်း၊ ခြံအမှတ် – ၂ ဟုခေါ်တွင်သော ဒေါ်စီစီသန်း အမည်ဖြင့် သန်လျင်မြို့နယ် စည်ပင်တွင် အိမ်အခွန်ဆောင် စာရွက်ထွက်ရှိသော (အနံ ၁၂ ပေxအလျား ၁၀၀ ပေ) မြို့မြေကွက်နှင့် မြေကွက်ပေါ်တွင် ဆောက်လုပ်ထားသော (၈x၈၀)ပေရှိ ကွန်ကရစ်ခင်း၊ အုတ်ကာ၊ သွပ်မိုးနေအိမ် အဆောက်အအုံ တစ်လုံးနှင့် ရေမော်တာ လျှပ်စစ်မီတာ အပါအဝင် နေထိုင်သုံးစွဲ အကျိုးခံစားခွင့်အရပ်ရပ်ကို လွှဲပြောင်းရောင်းချခွင့်ရှိကြောင်း မြွက်ဟကြေညာသူ ဒေါ်စီစီသန်း [၁၂/မဂတ(နိုင်)၀၆၆၈၅၃] ထံမှ ကျွန်ုပ်၏မိတ်ဆွေက ဝယ်ယူရန် စရန်ငွေ၏တစ်စိတ်တစ်ဒေသကို ပေးချေထားပြီးဖြစ်ပါသည်။ အဆိုပါ မြေအိမ် အရောင်းအဝယ်နှင့်ပတ်သက်၍ ကန့်ကွက်လိုသူများရှိပါက ဤကြော်ငြာပါရှိသည့်နေ့မှ (၇)ရက်အတွင်း မူရင်းစာရွက်စာတမ်းအထောက်အထားများဖြင့် ကျွန်ုပ်ထံ ကိုယ်တိုင်လာရောက် ကန့်ကွက်နိုင်ပါကြောင်းနှင့် သတ်မှတ်ရက်အတွင်း ကန့်ကွက်သူမရှိပါက အရောင်းအဝယ်ကို ပြီးမြောက်အောင် ဆောင်ရွက်သွားမည်ဖြစ်ကြောင်း အများသိစေရန် ကြေညာအပ်ပါသည်။

လွှဲအပ်ညွှန်ကြားချက်အရ
ဦးမျိုးမြင့်အောင် LL.B., WIPO (Switzerland)
တရားလွှတ်တော်ရှေ့နေ (စဉ်–၇၅၅၈/၂၀၀၈)
အမှတ်–၁၅၃(၅လွှာ/အေ)၊ ဆိပ်ကမ်းသာလမ်း(အောက်)၊ ကျောက်တံတားမြို့နယ်၊ ရန်ကုန်မြို့။
ဖုန်း–၀၉–၅၁၆၉၄၁၉၊ ၀၉–၉၅၅၁၆၉၄၁၉

Passport ပျောက်

(ဘ) ဦးမြို့စိန်၏ သမီး မနှင်းသဇင်ခိုင် [၈/ပမန(နိုင်) ၁၇၇၁၂၀]၏ နိုင်ငံကူးလက်မှတ် (မမှတ်မိ) ခရီးသွားရင်း ပျောက်ဆုံးသွားပါသဖြင့် တွေ့ရှိပါက အကြောင်းကြားပေးပါရန်။

၀၉– ၄၂၈၇၂၇၀၂၆

ကန့်ကွက်နိုင်ကြောင်းကြော်ငြာ

ဒဂုံမြို့သစ်(အရှေ့ပိုင်း)မြို့နယ်၊ ၁၁၃ ရပ်ကွက် ဖန်ချက်ဝန် ဦးရွှေအိုးလမ်း၊ အမှတ်(၁/D)/၈ တည်ရှိရာ၊ ဒဂုံမြို့သစ်(အရှေ့ပိုင်း)မြို့နယ် မြေတိုင်းရပ်ကွက်–၁၁၃၊ မြေကွက်အမှတ်– (၁/D)/၈၊ ဒေါ်မော်မော်ဆွေ၊ ဦးအောင်မြင့် အမည်ပေါက်၊ နှစ်(၆၀)မြေငှားဂရန်မြေအား အမည်ပေါက်တစ်ဦးဖြစ်သူ ဦးအောင်မြင့် (၂၀– ၁၂–၂၀၁၅)နေ့တွင် ကွယ်လွန်သဖြင့် ဇနီး ဒေါ်အေးမြင့် (၁၂/လကန (နိုင်) ၀၅၆၅၃၈)က ကျန်အမည်ပေါက် ဒေါ်မော်မော်ဆွေ (၁၂/အစန (နိုင်) ၁၁၅၃၃၁)နှင့်ပူးတွဲ၍ အမည်ပေါက် ဦးအောင်မြင့်(ကွယ်လွန်) ၏ တရားဝင်ဇနီး တော်စပ်ကြောင်းကျမ်းကျိန်လွှာ၊ ထောက်ခံ ကျမ်းကျိန်လွှာများ၊ သေစာရင်း၊ အိမ်ထောင်စု စာရင်း၊ နှစ်(၆၀)ဂရန်၊ နိုင်ငံသားစိစစ်ရေးကတ် တို့တင်ပြ၍ ပိုင်ဆိုင်ကြောင်းစာချုပ်ချုပ်ဆိုရန် မြေပုံကူးလျှောက်ထားလာခြင်းအား မြေပြင် ကွင်းဆင်းစစ်ဆေးချက်အရ မြေကွက်လပ် ဖြစ်ပြီး ကွင်းဆင်းစစ်ဆေးသည်ကိုသိရှိကြောင်း လျှောက်ထားသူ ဒေါ်အေးမြင့် ကလက်မှတ်ရေး ထိုးတင်ပြသဖြင့် ဒေါ်အေးမြင့်၊ ဒေါ်မော်မော်ဆွေ တို့၏ ပိုင်ဆိုင်မြေပုံကူးလျှောက်ထားခြင်းအား တရားဝင်ခိုင်လုံသော အထောက်အထား များဖြင့် ဤကြော်ငြာပါသည့်နေ့မှစ၍(၇)ရက် အတွင်းကန့်ကွက်နိုင်ပါကြောင်းနှင့် ကန့်ကွက်မှု မရှိပါကလုပ်ထုံးလုပ်နည်းအတိုင်း ဆက်လက် ဆောင်ရွက်ပေးမည်ဖြစ်ပါကြောင်း အသိပေး ကြေညာအပ်ပါသည်။

ဌာနမှူး (ဒုတိယညွှန်ကြားရေးမှူးချုပ်)
မြို့ပြမြေစီမံခန့်ခွဲမှုဌာန
ရန်ကုန်မြို့တော်စည်ပင်သာယာရေးကော်မတီ

ကန့်ကွက်နိုင်ကြောင်းကြော်ငြာခြင်း

ရန်ကုန်တိုင်းဒေသကြီး၊ အင်းစိန်မြို့နယ်၊ ဖော့ကန်ရပ်ကွက်၊ မင်္ဂလာလမ်း၊ အမှတ်(ည/၁၄)ဟုခေါ်တွင်သော အကျယ်အဝန်း ရှေ့မျက်နှာစာ (၁၄ ပေ) x အနံ အနောက်(၂၃)ပေအရှည်ရှိ မြေကွက်နှင့် ယင်းမြေကွက်ပေါ်တွင် ဆောက်လုပ်ထားသော နှစ်ထပ်နေအိမ်(၁)လုံး၊ လျှပ်စစ်မီတာ၊ ရေအပါအဝင် ရေမော်တာ (၁) လုံး၊ အဲကွန်း(၁)လုံးနှင့်တကွ ယင်းအိမ်ခြံမြေနှင့်ပတ်သက်သော အကျိုးခံစားခွင့်အရပ်ရပ်တို့ကို လက်ရှိပိုင်ဆိုင်ထားပြီး ရောင်းချပိုင်ခွင့်ရှိကြောင်း ဝန်ခံကတိပြုသူ ဒေါ်ဖြိုးဖြိုးအိ [၆/မအရ(နိုင်)၁၀၇၁၈၁]ထံမှ ကျွန်ုပ်၏မိတ်ဆွေဖြစ်သူသည် အပြီးအပိုင်ဝယ်ယူရန်အတွက် (၂–၁၀–၂၀၁၆) ရက်နေ့တွင် စရန်ငွေတစ်စိတ်တစ်ဒေသကို ပေးချေထားပြီး ဖြစ်ပါ၍ ကန့်ကွက်လိုသူများအနေဖြင့် ဤကြော်ငြာပါသည့်နေ့မှ (၇)ရက်အတွင်း ခိုင်လုံသောအထောက်အထားများဖြင့် ကျွန်ုပ်ထံသို့ လာရောက်ကန့်ကွက်နိုင်ပါကြောင်းနှင့် သတ်မှတ်ရက်ကျော်လွန်ပါက ဥပဒေနှင့်အညီ အရောင်းအဝယ်ပြီးဆုံးသည်အထိ ဆက်လက် ဆောင်ရွက်သွားမည်ဖြစ်ပါကြောင်း ကြေညာအပ်ပါသည်။

လွှဲအပ်ညွှန်ကြားချက်အရ–
ဒေါ်ချမ်းမြေ့ဦး (LL.B,D.B.L,D.M.L,D.I.L)
တရားလွှတ်တော်ရှေ့နေ(စဉ်–၁၂၅၁၄)
ရှေ့နေများနားနေခန်း၊ စုပေါင်းရုံးဝင်း၊ မင်းကြီးလမ်း၊ အင်းစိန်မြို့နယ်၊
ရန်ကုန်တိုင်းဒေသကြီး။ ဖုန်း–၀၉–၂၆၂၃၄၅၈၃၉

ငြင်းချက်ထုတ်ရန်သမ္မန်စာ

(တရားမကျင့်ထုံးဥပဒေအမိန့် ၅၊ နည်းဥပဒေ ၁ နှင့် ၅)

အင်းစိန်မြို့နယ် တရားရုံးတော်

၂၀၁၆ ခုနှစ်၊ တရားမကြီးမှု အမှတ်–၁၀

ဒေါ်ဟေမာဇော်	နှင့်	ဦးကျော်ဆန်းအောင်
(တရားလို)		**(တရားပြိုင်)**

ရန်ကုန်တိုင်းဒေသကြီး၊ အင်းစိန်မြို့နယ်၊ စဥ့်ငူရပ်ကွက်၊ သစ္စာလမ်း၊ အမှတ်–၄၉၂နေ ဦးကျော်ဆန်းအောင်(ယခုနေရပ်လိပ်စာမသိ) သိစေရမည်။

သင့်အပေါ်၌ **တရားလို ဒေါ်ဟေမာဇော်က “အကြင်လင်မယားအဖြစ်မှ ကွာရှင်းပြတ်စဲပေးစေလိုမှု”** လျှောက်ထားစွဲဆိုသည်ဖြစ်၍ သင်ကိုယ်တိုင်ဖြစ်စေ၊ ၎င်းအမှုနှင့်စပ်လျဉ်း၍ အရေးကြီးသည့် စကားအရပ်ရပ်တို့ကို ချေပပြောဆိုနိုင်သူ ကိုယ်စားလှယ်နှင့်ဖြစ်စေ၊ ရှေ့နေနှင့်ဖြစ်စေ၊ **၂၀၁၆ ခုနှစ်၊ အောက်တိုဘာလ (၂၂) ရက် (၁၃၇၈ ခုနှစ်၊ သီတင်းကျွတ်လဆန်း ၁၁ ရက်) နေ့မွန်းမတည့်မီ (၁၀)** နာရီအချိန်တွင် အထက်အမည်ပါသူ တရားလို၏ အဆိုလွှာကို ထုချေရှင်းလင်းရန် ရုံးတော်သို့လာရောက်ရမည်။ ၎င်းပြင် အထက်ပါနေ့ရက်တွင် သင်မလာရောက် ပျက်ကွက်ခဲ့လျှင် သင့်မျက်ကွယ်တွင် ငြင်းချက်များကို ထုတ်ပေးလိမ့်မည်။ ၎င်းပြင် တရားလိုက ကြည့်ရှုလိုသည့် စာရွက်စာတမ်းများနှင့် သင်က ထုချေတင်ပြ အမှီပြုလိုသည့် စာချုပ်စာတမ်း အစရှိသည်တို့ကို သင်နှင့်အတူ ယူဆောင်လာရမည်။ သို့မဟုတ် သင့်ကိုယ်စားလှယ် ရှေ့နေလက်တွင် ထည့်အပ်လိုက်ရမည်။ သင်က ထုချေလွှာတင်သွင်းလိုလျှင် အမှုမဆိုင်မီ လေးရက်က တင်သွင်းရမည်။

၂၀၁၆ ခုနှစ်၊ အောက်တိုဘာလ (၈) ရက်နေ့ ဤရုံးတံဆိပ်ရိုက်နှိပ်၍ ကျွန်ုပ်လက်မှတ် ရေးထိုးထုတ်ပေးလိုက်သည်။

(နှင်းသဇင်)
ဒုတိယမြို့နယ်တရားသူကြီး (၁)
အင်းစိန်မြို့နယ်တရားရုံး

ကန့်ကွက်နိုင်ကြောင်းကြော်ငြာ

ဒဂုံမြို့သစ်တောင်ပိုင်းမြို့နယ်၊ မြေတိုင်းရပ်ကွက်အမှတ်-၁၇၊ မြေကွက်အမှတ်-၉၇၆/ခ၊ မြေကွက်တည်နေရာအမှတ် - ၉၇၆/ခ၊ ပိတောက်မြိုင်(၃)လမ်း၊ (၁၇)ရပ်ကွက်၊ ဒဂုံတောင်၊ ဦးသောင်းညွန့် (S/OKA -၀၇၂၆၀၉)အမည်ပေါက် ပါမစ်မြေအား ပါမစ်အမည်ပေါက် ဦးသောင်းညွန့် (S/OKA-၀၇၂၆၀၉) [၃/ဘအန(နိုင်)၀၂၆၆၁၂] ကိုယ်တိုင်မှ မြေချပါမစ်ပျောက်ဆုံးသည်မှာမှန်ကန်ကြောင်း ရပ်ကွက်အုပ်ချုပ်ရေးမှူးထောက်ခံချက်၊ ရဲစခန်းထောက်ခံချက်၊ ပါမစ်စာရွက်စာတမ်းများအား နေအိမ်ဗီရိုအတွင်း သိမ်းဆည်းထားရာမှ ပျောက်ဆုံးသွားခဲ့ပါကြောင်း၊ မြေချပါမစ်မူရင်းမှာ အမှန်တကယ် ပျောက်ဆုံးသွားခဲ့သည်မှာ မှန်ကန်ပါကြောင်း ကျမ်းကျိန်လွှာအမှတ်-၁၃၉၁/၂၀၂၅ (၂၆-၉-၂၀၂၅)၊ ကိုယ်တိုင်ဝန်ခံချက်၊ နိုင်ငံသားစိစစ်ရေးကတ်ပြားတို့တင်ပြ၍ ပါမစ်ပျောက်ဖြင့် နှစ်(၆၀)မြေငှားဂရန် လျှောက်ထားခြင်းအား မြေပြင်ကွင်းဆင်းစစ်ဆေးရာ (၁)ထပ်အုတ်ညှပ်အဆောက်အဦ(၁)လုံးရှိ ကိုယ်တိုင်နေထိုင်ပြီး ဦးသောင်းညွန့်မှ ကွင်းဆင်းသိရှိကြောင်း လက်မှတ်ရေးထိုးပေးပါသဖြင့် ၎င်း၏ ပါမစ်ပျောက်ဖြင့် နှစ်(၆၀)မြေငှားဂရန် လျှောက်ထားလာရာ တရားဝင်ခိုင်လုံသောအထောက်အထားများဖြင့် ဤကြော်ငြာပါသည့်နေ့မှစ၍ (၇)ရက်အတွင်း ကန့်ကွက်နိုင်ပါကြောင်းနှင့် ကန့်ကွက်မှုမရှိပါက လုပ်ထုံးလုပ်နည်းအတိုင်း ဆက်လက်ဆောင်ရွက်ပေးမည်ဖြစ်ပါကြောင်း အသိပေးကြော်ငြာအပ်ပါသည်။

ဌာနမှူး (ဒုတိယညွှန်ကြားရေးမှူးချုပ်)၊ မြို့ပြမြေစီမံခန့်ခွဲမှုဌာန၊ ရန်ကုန်မြို့တော်စည်ပင်သာယာရေးကော်မတီ

ကြော်ငြာစာ

မန္တလေးမြို့၊ ပြည်ကြီးတံခွန်မြို့နယ်၊ (ခ)ရပ်ကွက်၊ အကွက်အမှတ်(ဟ-၂)၊ ဦးပိုင်အမှတ်(၈၅)၊ ၇၂x၇၃ ကြား၊ ၁၁၆x၁၁၇ လမ်းကြားရှိ ဂရန်မြေကွက်အမည်ပေါက်သူ ဦးဟောလီ(ခ)ညွန့်အောင် [၉/မရမ(နိုင်)၀၅၈၈၃၂]က အမှုတွဲအမှတ်(၂၇၇၁/၂၀၂၆-၂၀၂၇)ဖြင့် သက်တမ်းတိုး လျှောက်ထားလာပါသည်။ ကန့်ကွက်လိုပါက ခိုင်လုံသောအထောက်အထားများ၊ မှတ်ပုံတင်စာချုပ်စာတမ်းများ၊ တရားရုံးဒီကရီများဖြင့် (၁၄)ရက်အတွင်း ကန့်ကွက်နိုင်ပါသည်။

မြို့ပြစီမံကိန်းနှင့် မြေစီမံခန့်ခွဲမှုဌာန
မန္တလေးမြို့တော်စည်ပင်သာယာရေးကော်မတီ

ကြော်ငြာစာ

မန္တလေးမြို့၊ ပြည်ကြီးတံခွန်မြို့နယ်၊ (ဈ)ရပ်ကွက်၊ အကွက်အမှတ်(H)၊ ဦးပိုင်အမှတ်(၃၇)၊ ၆၂x၆၃ ကြား၊ ၁၃၆x၁၃၇ လမ်းကြားရှိ ဂရန်မြေကွက်အမည်ပေါက်သူ ဒေါ်စန်းအေးထံမှ မှတ်ပုံတင်အရောင်းအဝယ်စာချုပ်အမှတ် (၁၆၉/၂၀၂၆)ဖြင့် ဝယ်ယူခဲ့သူ ဒေါ်စမ်းစမ်းအေး [၁/မညန(နိုင်)၁၃၃၇၅၃]က အမှုတွဲအမှတ်(၂၇၅၅/၂၀၂၆-၂၀၂၇)ဖြင့် အမည်ပြောင်း လျှောက်ထားလာပါသည်။ ကန့်ကွက်လိုပါက ခိုင်လုံသောအထောက်အထားများ၊ မှတ်ပုံတင်စာချုပ်စာတမ်းများ၊ တရားရုံးဒီကရီများဖြင့် (၁၄)ရက်အတွင်း ကန့်ကွက်နိုင်ပါသည်။

မြို့ပြစီမံကိန်းနှင့် မြေစီမံခန့်ခွဲမှုဌာန
မန္တလေးမြို့တော်စည်ပင်သာယာရေးကော်မတီ

ကြော်ငြာစာ

မန္တလေးမြို့၊ ပြည်ကြီးတံခွန်မြို့နယ်၊ (င)ရပ်ကွက်၊ အကွက်အမှတ်(ညည-၅)၊ ဦးပိုင်အမှတ်(၁၀၂)၊ ၅၉x၆၀ ကြား၊ ၁၂၁x၁၂၂ လမ်းကြားရှိ ဂရန်မြေကွက်အမည်ပေါက်သူ ဒေါ်အေးတင့်ထံမှ မှတ်ပုံတင်အရောင်းအဝယ်စာချုပ်အမှတ် (၁၃၇၉/၂၀၂၆)ဖြင့် ဝယ်ယူခဲ့သူ ဒေါ်နှင်းနှင်းအေး [၁၃/မဆတ(နိုင်)၀၂၉၉၅၂]က အမှုတွဲအမှတ်(၂၇၇၄/၂၀၂၆-၂၀၂၇)ဖြင့် အမည်ပြောင်းလျှောက်ထားလာပါသည်။ ကန့်ကွက်လိုပါက ခိုင်လုံသောအထောက်အထားများ၊ မှတ်ပုံတင်စာချုပ်စာတမ်းများ၊ တရားရုံးဒီကရီများဖြင့် (၁၄)ရက်အတွင်း ကန့်ကွက်နိုင်ပါသည်။

မြို့ပြစီမံကိန်းနှင့်မြေစီမံခန့်ခွဲမှုဌာန
မန္တလေးမြို့တော်စည်ပင်သာယာရေးကော်မတီ

ကြော်ငြာစာ

မန္တလေးမြို့၊ ပြည်ကြီးတံခွန်မြို့နယ်၊ (စ)ရပ်ကွက်၊ အကွက်အမှတ်(တတ-၇)၊ ဦးပိုင်အမှတ်(၂၂-ခ)၊ ၆၀x၆၁(B)ကြား၊ ၁၂၄x၁၂၅ လမ်းကြားရှိ ဂရန်မြေကွက်အမည်ပေါက်သူ ဦးရာကေ့ရှ်(ခ)အောင်အောင်၏ (SP ရရှိသူ ဒေါ်ခင်မျိုးလှိုင်)ထံမှ မှတ်ပုံတင်အရောင်းအဝယ်စာချုပ်အမှတ် (၁၁၂၁/၂၀၂၆)ဖြင့် ဝယ်ယူခဲ့သူ ဒေါ်အေးအေးခိုင် [၅/ရဥန(နိုင်)၀၀၀၃၉၄]က အမှုတွဲအမှတ်(၂၇၇၅/၂၀၂၆-၂၀၂၇)ဖြင့် အမည်ပြောင်း လျှောက်ထားလာပါသည်။ ကန့်ကွက်လိုပါက ခိုင်လုံသောအထောက်အထားများ၊ မှတ်ပုံတင်စာချုပ်စာတမ်းများ၊ တရားရုံးဒီကရီများဖြင့် (၁၄)ရက်အတွင်း ကန့်ကွက်နိုင်ပါသည်။

မြို့ပြစီမံကိန်းနှင့် မြေစီမံခန့်ခွဲမှုဌာန
မန္တလေးမြို့တော်စည်ပင်သာယာရေးကော်မတီ

ကြော်ငြာစာ

မန္တလေးမြို့၊ အမရပူရမြို့နယ်၊ မှန်တန်းရပ်ကွက်၊ အကွက်အမှတ်(၆၀၃)၊ ဦးပိုင်အမှတ်(၁၁၅-က/၁၂)၊ မေဃဝန်လမ်း၊ ပုထိုးတော်ကြီးဘုရားအရှေ့ဘက်ရှိ ဂရန်မြေကွက်အမည်ပေါက်သူ ဦးသက်တင်ဝင်း၏ (SP ရရှိသူ ဦးဉာဏ်မျိုးထက်)ထံမှ မှတ်ပုံတင်အရောင်း အဝယ်စာချုပ်အမှတ်(၆၃/၂၀၂၆)ဖြင့် ဝယ်ယူခဲ့သူ ဒေါ်ထူးသူငြိမ်း [၉/မခန(နိုင်)၁၉၄၄၄၅]က အမှုတွဲအမှတ်(၂၇၈၅/၂၀၂၆-၂၀၂၇)ဖြင့် အမည်ပြောင်း လျှောက်ထားလာပါသည်။ ကန့်ကွက်လိုပါက ခိုင်လုံသောအထောက်အထားများ၊ မှတ်ပုံတင်စာချုပ်စာတမ်းများ၊ တရားရုံးဒီကရီများဖြင့် (၁၄)ရက်အတွင်း ကန့်ကွက်နိုင်ပါသည်။

မြို့ပြစီမံကိန်းနှင့် မြေစီမံခန့်ခွဲမှုဌာန
မန္တလေးမြို့တော်စည်ပင်သာယာရေးကော်မတီ

ကြော်ငြာစာ

မန္တလေးမြို့၊ အမရပူရမြို့နယ်၊ မှန်တန်းရပ်ကွက်၊ အကွက်အမှတ်(၆၀၃)၊ ဦးပိုင်အမှတ်(၁၁၅-က/၁၆)၊ မေဃဝန်လမ်း၊ ပုထိုးတော်ကြီးဘုရားအရှေ့ဘက်ရှိ ဂရန်မြေကွက်အမည်ပေါက်သူ ဦးသက်တင်ဝင်း၏ (SP ရရှိသူ ဦးဉာဏ်မျိုးထက်)ထံမှ မှတ်ပုံတင်အရောင်းအဝယ်စာချုပ်အမှတ်(၈၇/၂၀၂၆)ဖြင့် ဝယ်ယူခဲ့သူ ဒေါ်မေဝါကိုကို [၈/ဂဂန(နိုင်)၀၇၃၇၄၅]က အမှုတွဲအမှတ်(၂၇၈၆/၂၀၂၆-၂၀၂၇) ဖြင့် အမည်ပြောင်း လျှောက်ထားလာပါသည်။ ကန့်ကွက်လိုပါက ခိုင်လုံသောအထောက်အထားများ၊ မှတ်ပုံတင်စာချုပ်စာတမ်းများ၊ တရားရုံးဒီကရီများဖြင့် (၁၄)ရက်အတွင်း ကန့်ကွက်နိုင်ပါသည်။

မြို့ပြစီမံကိန်းနှင့် မြေစီမံခန့်ခွဲမှုဌာန
မန္တလေးမြို့တော်စည်ပင်သာယာရေးကော်မတီ

ကြော်ငြာစာ

မန္တလေးမြို့၊ ချမ်းမြသာစည်မြို့နယ်၊ အောင်ပင်လယ်ရပ်ကွက်၊ အကွက်အမှတ်-(၅)၊ ဦးပိုင်အမှတ်- (၁၄-ခ+၁၉-က)အတွင်းမှ (၁၄-ခ) ခဲစင်း၊ ၅၃x၅၄ ကြား၊ ၁၀၂x၁၀၃လမ်းကြားရှိ ဂရန်မြေကွက်အမည်ပေါက်သူ ဒေါ်နန်းသိန်းဟန်ထံမှ မှတ်ပုံတင်အရောင်းအဝယ်စာချုပ်အမှတ် (၁၉၉၅/၂၀၂၆)ဖြင့် ဝယ်ယူခဲ့သူ ဒေါ်လီလီဝင်း[၁၃/ကခန(နိုင်)၀၈၆၂၉၉]က အမှုတွဲအမှတ် (၂၇၅၉/၂၀၂၆-၂၀၂၇)ဖြင့် ဦးပိုင်ခွဲ၊ အမည်ပြောင်း လျှောက်ထားလာပါသည်။ ကန့်ကွက်လိုပါက ခိုင်လုံသောအထောက်အထားများ၊ မှတ်ပုံတင်စာချုပ်စာတမ်းများ၊ တရားရုံးဒီကရီများဖြင့် (၁၄)ရက်အတွင်း ကန့်ကွက်နိုင်ပါသည်။

မြို့ပြစီမံကိန်းနှင့် မြေစီမံခန့်ခွဲမှုဌာန
မန္တလေးမြို့တော်စည်ပင်သာယာရေးကော်မတီ

ကြော်ငြာစာ

မန္တလေးမြို့၊ ချမ်းမြသာစည်မြို့နယ်၊ အောင်ပင်လယ်ရပ်ကွက်၊ အကွက်အမှတ်-(၅)၊ ဦးပိုင်အမှတ်- (၁၄-ခ+၁၉-က) အတွင်းမှ (၁၉-က) ခဲစင်း၊ ၅၃x၅၄ ကြား၊ ၁၀၃x၁၀၄လမ်းကြားရှိ ဂရန်မြေကွက်အမည်ပေါက်သူ ဒေါ်နန်းသိန်းဟန်ထံမှ မှတ်ပုံတင်အရောင်းအဝယ်စာချုပ်အမှတ် (၁၉၉၄/၂၀၂၆)ဖြင့် ဝယ်ယူခဲ့သူ ဦးထွန်းထက်နိုင် [၁၃/လရန(နိုင်)၂၄၀၉၂၃]က အမှုတွဲအမှတ် (၂၇၅၈/၂၀၂၆-၂၀၂၇)ဖြင့် ဦးပိုင်ခွဲ၊ အမည်ပြောင်း လျှောက်ထားလာပါသည်။ ကန့်ကွက်လိုပါက ခိုင်လုံသောအထောက်အထားများ၊ မှတ်ပုံတင်စာချုပ်စာတမ်းများ၊ တရားရုံးဒီကရီများဖြင့် (၁၄)ရက်အတွင်း ကန့်ကွက်နိုင်ပါသည်။

မြို့ပြစီမံကိန်းနှင့် မြေစီမံခန့်ခွဲမှုဌာန
မန္တလေးမြို့တော်စည်ပင်သာယာရေးကော်မတီ

ကြော်ငြာစာ

မန္တလေးမြို့၊ ချမ်းမြသာစည်မြို့နယ်၊ မြို့သစ်(၁)ရပ်ကွက်၊ အကွက်အမှတ်(ဏ-၂)၊ ဦးပိုင်အမှတ်(၈၂)၊ ၆၃x၆၄ ကြား၊ ၁၀၄x၁၀၅ လမ်းကြားရှိ ဂရန်မြေကွက်အမည်ပေါက်သူ ဒေါ်ခင်ချိုမြင့်၏ (SP ရရှိသူ ဒေါ်စန်းနွဲ့မူ) ထံမှ မှတ်ပုံတင်အရောင်းအဝယ်စာချုပ်အမှတ် (၃၃၇၇/၂၀၂၃)ဖြင့် ဝယ်ယူခဲ့သူ ဒေါ်အိဟေမာကျော် [၉/မရမ(နိုင်)၀၀၃၄၇၅]၏ (GP ရရှိသူ ဒေါ်ခိုင်ယုယုကျော်)က အမှုတွဲအမှတ်(၂၇၉၉/၂၀၂၆-၂၀၂၇)ဖြင့် အမည်ပြောင်း လျှောက်ထားလာပါသည်။ ကန့်ကွက်လိုပါက ခိုင်လုံသောအထောက်အထားများ၊ မှတ်ပုံတင်စာချုပ်စာတမ်းများ၊ တရားရုံးဒီကရီများဖြင့် (၁၄)ရက်အတွင်း ကန့်ကွက်နိုင်ပါသည်။

မြို့ပြစီမံကိန်းနှင့် မြေစီမံခန့်ခွဲမှုဌာန
မန္တလေးမြို့တော်စည်ပင်သာယာရေးကော်မတီ

ကြော်ငြာစာ

မန္တလေးမြို့၊ ချမ်းမြသာစည်မြို့နယ်၊ အောင်ပင်လယ်ရပ်ကွက်၊ အကွက်အမှတ်-(၁၇)၊ ဦးပိုင်အမှတ်-(၁၁-ခ)၊ ၅၂x၅၃ ကြား၊ ၁၀၄x၁၀၅ လမ်းကြားရှိ ဂရန်မြေကွက်အမည်ပေါက်သူ ဒေါ်စိန်စိန်ရီထံမှ မှတ်ပုံတင်အရောင်းအဝယ်စာချုပ်အမှတ် (၈၅၇/၂၀၂၆)ဖြင့် ဝယ်ယူခဲ့သူ ဦးကျိန်ဇီကျိ [၁၃/ကခန(နိုင်)၀၃၇၅၀၃]၊ ဒေါ်တုံစုလင်[၁၃/ကခန(နိုင်)၀၁၉၀၆၇]တို့က အမှုတွဲအမှတ် (၂၇၆၇/၂၀၂၆-၂၀၂၇) ဖြင့် အမည်ပြောင်း လျှောက်ထားလာပါသည်။ ကန့်ကွက်လိုပါက ခိုင်လုံသောအထောက်အထားများ၊ မှတ်ပုံတင်စာချုပ်စာတမ်းများ၊ တရားရုံးဒီကရီများဖြင့် (၁၄)ရက်အတွင်း ကန့်ကွက်နိုင်ပါသည်။

မြို့ပြစီမံကိန်းနှင့် မြေစီမံခန့်ခွဲမှုဌာန
မန္တလေးမြို့တော်စည်ပင်သာယာရေးကော်မတီ

ကြော်ငြာစာ

မန္တလေးမြို့၊ ချမ်းမြသာစည်မြို့နယ်၊ ကံသာယာရပ်ကွက်၊ အကွက်အမှတ်-(ဗ-၆)၊ ဦးပိုင်အမှတ်- (၅)၊ ၁၁၄ လမ်း၊ ၅၈x၅၉ လမ်းကြားရှိ ဂရန်မြေကွက်အမည်ပေါက်သူ ဦးဆန်းဦးထံမှ မှတ်ပုံတင်အရောင်း အဝယ်စာချုပ်အမှတ် (၁၃၃၂/၂၀၂၆)ဖြင့် ဝယ်ယူခဲ့သော ဦးမူတလီဘာဘု [၉/မရမ(နိုင်)၀၇၇၂၆၉]၊ ဒေါ်စုစီလာဒေဗီ[၇/တငန(နိုင်)၀၉၈၄၆၇]တို့က အမှုတွဲအမှတ် (၂၇၆၄/၂၀၂၆-၂၀၂၇)ဖြင့် အမည်ပြောင်း လျှောက်ထားလာပါသည်။ ကန့်ကွက်လိုပါက ခိုင်လုံသောအထောက်အထားများ၊ မှတ်ပုံတင်စာချုပ်စာတမ်းများ၊ တရားရုံးဒီကရီများဖြင့် (၁၄)ရက်အတွင်း ကန့်ကွက်နိုင်ပါသည်။

မြို့ပြစီမံကိန်းနှင့် မြေစီမံခန့်ခွဲမှုဌာန
မန္တလေးမြို့တော်စည်ပင်သာယာရေးကော်မတီ

ကြော်ငြာစာ

မန္တလေးမြို့၊ အမရပူရမြို့နယ်၊ မှန်တန်းရပ်ကွက်၊ အကွက်အမှတ်(၆၀၃)၊ ဦးပိုင်အမှတ်(၁၁၅-က/၁)၊ မေဃဝန်လမ်း၊ ပုထိုးတော်ကြီးဘုရားအရှေ့ဘက်ရှိ ဂရန်မြေကွက်အမည်ပေါက်သူ ဦးသက်တင်ဝင်း၏ (SP ရရှိသူ ဦးဉာဏ်မျိုးထက်)ထံမှ မှတ်ပုံတင်အရောင်းအဝယ်စာချုပ်အမှတ် (၇၃/၂၀၂၆)ဖြင့် ဝယ်ယူခဲ့သူ ဒေါ်လှလှတင့် [၉/မနမ(နိုင်)၀၂၇၀၀၄]က အမှုတွဲအမှတ်(၂၇၈၈/၂၀၂၆-၂၀၂၇)ဖြင့် အမည်ပြောင်း လျှောက်ထားလာပါသည်။ ကန့်ကွက်လိုပါက ခိုင်လုံသောအထောက်အထားများ၊ မှတ်ပုံတင်စာချုပ်စာတမ်းများ၊ တရားရုံးဒီကရီများဖြင့် (၁၄)ရက်အတွင်း ကန့်ကွက်နိုင်ပါသည်။

မြို့ပြစီမံကိန်းနှင့် မြေစီမံခန့်ခွဲမှုဌာန
မန္တလေးမြို့တော်စည်ပင်သာယာရေးကော်မတီ

ကြော်ငြာစာ

မန္တလေးမြို့၊ ချမ်းမြသာစည်မြို့နယ်၊ ကံသာယာရပ်ကွက်၊ အကွက်အမှတ်-(ခခ-၄)၊ ဦးပိုင်အမှတ်-(၇၇)၊ ၅၆x၅၇ ကြား၊ ၁၀၂x၁၀၃ လမ်းကြားရှိ ဂရန်မြေကွက်အမည်ပေါက်သူ ဒေါ်နှင်းဖြူ၏ (SP ရရှိသူ ဦးကိုင်ချန်း) ထံမှ မှတ်ပုံတင်အရောင်းအဝယ်စာချုပ်အမှတ် (၁၅၆၆/၂၀၂၃)ဖြင့် ဝယ်ယူခဲ့သူ ဒေါ်မေဇင်ဦး[၁၃/နခန(နိုင်)၀၇၁၉၉၃] က အမှုတွဲအမှတ် (၂၇၉၇/၂၀၂၆-၂၀၂၇)ဖြင့် သက်တမ်းတိုး၊ အမည်ပြောင်း လျှောက်ထားလာပါသည်။ ကန့်ကွက်လိုပါက ခိုင်လုံသောအထောက်အထားများ၊ မှတ်ပုံတင်စာချုပ်စာတမ်းများ၊ တရားရုံးဒီကရီများဖြင့် (၁၄)ရက်အတွင်း ကန့်ကွက်နိုင်ပါသည်။

မြို့ပြစီမံကိန်းနှင့်
မြေစီမံခန့်ခွဲမှုဌာန
မန္တလေးမြို့တော်
စည်ပင်သာယာရေးကော်မတီ

ကြော်ငြာစာ

မန္တလေးမြို့၊ အမရပူရမြို့နယ်၊ မှန်တန်းရပ်ကွက်၊ အကွက်အမှတ်(၆၀၃)၊ ဦးပိုင်အမှတ်(၁၁၅-က/၈)၊ မေဃဝန်လမ်း၊ ပုထိုးတော်ကြီးဘုရားအရှေ့ဘက်ရှိ ဂရန်မြေကွက်အမည်ပေါက်သူ ဦးသက်တင်ဝင်း၏ (SP ရရှိသူ ဦးဉာဏ်မျိုးထက်)ထံမှ မှတ်ပုံတင်အရောင်းအဝယ်စာချုပ်အမှတ် (၇၇/၂၀၂၆)ဖြင့် ဝယ်ယူခဲ့သူ ဒေါ်လှလှတင့် [၉/မနမ(နိုင်)၀၂၇၀၀၄]က အမှုတွဲအမှတ် (၂၇၈၉/၂၀၂၆-၂၀၂၇)ဖြင့် အမည်ပြောင်း လျှောက်ထားလာပါသည်။ ကန့်ကွက်လိုပါက ခိုင်လုံသောအထောက်အထားများ၊ မှတ်ပုံတင်စာချုပ်စာတမ်းများ၊ တရားရုံးဒီကရီများဖြင့် (၁၄)ရက်အတွင်း ကန့်ကွက်နိုင်ပါသည်။

မြို့ပြစီမံကိန်းနှင့်
မြေစီမံခန့်ခွဲမှုဌာန
မန္တလေးမြို့တော်
စည်ပင်သာယာရေးကော်မတီ

ကြော်ငြာစာ

မန္တလေးမြို့၊ အမရပူရမြို့နယ်၊ မှန်တန်းရပ်ကွက်၊ အကွက်အမှတ်(၆၀၃)၊ ဦးပိုင်အမှတ်(၁၁၅-က/၂)၊ မေဃဝန်လမ်း၊ ပုထိုးတော်ကြီးဘုရားအရှေ့ဘက်ရှိ ဂရန်မြေကွက်အမည်ပေါက်သူ ဦးသက်တင်ဝင်း၏ (SP ရရှိသူ ဦးဉာဏ်မျိုးထက်)ထံမှ မှတ်ပုံတင်အရောင်းအဝယ် စာချုပ်အမှတ်(၇၂/၂၀၂၆)ဖြင့် ဝယ်ယူခဲ့သူ ဒေါ်လှလှတင့် [၉/မနမ(နိုင်)၀၂၇၀၀၄]က အမှုတွဲအမှတ် (၂၇၉၀/၂၀၂၆-၂၀၂၇)ဖြင့် အမည်ပြောင်းလျှောက်ထားလာပါသည်။ ကန့်ကွက်လိုပါက ခိုင်လုံသောအထောက်အထားများ၊ မှတ်ပုံတင်စာချုပ်စာတမ်းများ၊ တရားရုံးဒီကရီများဖြင့် (၁၄)ရက်အတွင်း ကန့်ကွက်နိုင်ပါသည်။

မြို့ပြစီမံကိန်းနှင့်
မြေစီမံခန့်ခွဲမှုဌာန
မန္တလေးမြို့တော်
စည်ပင်သာယာရေးကော်မတီ

ပြင်ဆင်ဖတ်ရှုပါရန်

၇-၉-၂၀၂၆ရက်နေ့ကြေးမုံသတင်းစာ၏စာမျက်နှာကြော်ငြာ(၂၉)ကန့်ကွက်နိုင်ကြောင်းကြော်ငြာအမှတ်စဉ်(၁၀)ဒေါ်အိဖြူဖြူထွန်း၏အမည်ပြောင်းတွင်မြေကွက်လိပ်စာ ၁၃၄၅၊ကြာပဒုမ္မာလမ်းနှင့်ငုဝါမြိုင်လမ်းထောင့်၊(၄၁)ရပ်ကွက်ဟုအမှန်ဖတ်ရှုပါရန်။

ကန့်ကွက်နိုင်ပါသည်

နေပြည်တော်ကောင်စီနယ်မြေ၊ ဇမ္ဗူသီရိမြို့နယ်၊ သုခသိဒ္ဓိရပ်ကွက်၊ ပျဉ်းမနား-တောင်ညိုလမ်းဘေး(မြို့မဈေးအနီး)၊ သုခတော်ဝင်အိမ်ရာ၊ တိုက်အမှတ်(W-2)၊ ဒုတိယထပ်ရှိအခန်းအမှတ်(၂၃)နှင့် မီးမီတာ၊ ရေမီတာအပါအဝင် အကျိုးခံစားခွင့်အရပ်ရပ်အားလုံးကို တရားဝင်ရရှိပိုင်ဆိုင်ပြီး ပြန်လည်ရောင်းချပိုင်ခွင့်ရှိကြောင်း ဝန်ခံကတိပြုသူ ဒေါ်ဇင်ဇင်သန်း[၉/ပမန(နိုင်)၁၂၄၉၈၅]ထံမှ ကျွန်တော် ဦးရဲအောင် [၉/ရမသ(နိုင်)၁၁၃၁၅၁]သည် အပြီးအပိုင်ဝယ်ယူမည်ဖြစ်ပါသဖြင့် အဆိုပါတိုက်ခန်းနှင့်ပတ်သက်၍ အကျိုးခံစားခွင့်ရှိသူ မည်သူမဆို ကန့်ကွက်လိုပါက ဤကြော်ငြာပါသည့်နေ့မှစ၍ (၁၄)ရက်အတွင်း ခိုင်မာသောစာရွက်စာတမ်းမူရင်းများနှင့်တကွ ကျွန်တော်ဦးရဲအောင်[၉/ရမသ(နိုင်)၁၁၃၁၅၁]ထံတွင် လာရောက်ကန့်ကွက်နိုင်ပါသည်။ သတ်မှတ်ရက်အတွင်း ကန့်ကွက်ခြင်းမပြုပါက အထက်ပါတိုက်ခန်းအရောင်းအဝယ်ကိစ္စအား ဥပဒေနှင့်အညီ ဆက်လက်ဆောင်ရွက်သွားမည်ဖြစ်ကြောင်း အများသိစေရန်အသိပေးကြော်ငြာအပ်ပါသည်

ဦးရဲအောင် ဖုန်း-၀၉-၄၀၂၅၅၇၆၈၅

ကန့်ကွက်နိုင်ပါကြောင်း အများသိစေရန်ကြေညာချက်

ရန်ကုန်တိုင်းဒေသကြီး၊ သင်္ဃန်းကျွန်းမြို့နယ်၊ သုဝဏ္ဏ၊ (၂၉)ရပ်ကွက်၊ ပေါ်ဆန်းမွှေးလမ်း၊ အမှတ်-၆/င(က)၊ ပေါ်ဆန်းမွှေးအဆင့်မြင့်အိမ်ရာစီမံကိန်းပေါ်တွင် ဆောက်လုပ်ထားသော (၈)ခန်းတွဲ (၈)ထပ်ခွဲတိုက်၊ တိုက်အမှတ် (A)၊ အခန်းအမှတ် (၈၀၅)၊ ၈-လွှာ၊ အကျယ်အဝန်း (၁၄၆၀)စတုရန်းပေရှိ တိုက်ခန်းနှင့် ယင်းတိုက်ခန်းနှင့်သက်ဆိုင်သော အကျိုးခံစားခွင့်အရပ်ရပ်အားလုံးတို့ကို တရားဝင်ပိုင်ဆိုင်ပြီး လွှဲပြောင်းရောင်းချပိုင်ခွင့်ရှိသူဖြစ်ကြောင်း ဝန်ခံကတိပြုသူ ဒေါ်မေထက်မော်[၇/ပမန(နိုင်)၁၃၇၉၈၉]ထံမှ ကျွန်ုပ်၏မိတ်ဆွေဖြစ်သူ ဒေါ်သီတာအောင်[၁၂/ပဘတ(နိုင်)၀၀၁၀၀၀]သည် အပြီးအပိုင်လွှဲပြောင်းဝယ်ယူရန် စရန်ငွေတချို့ကို ပေးချေထားပြီးဖြစ်ပါသည်။ အဆိုပါအရောင်းအဝယ်နှင့်ပတ်သက်၍ ကန့်ကွက်လိုပါက ဤကြော်ငြာပါသည့်နေ့မှစ၍ တစ်ပတ်/(၇)ရက်အတွင်း ပိုင်ဆိုင်မှုအထောက်အထားမူရင်းများဖြင့် ကျွန်ုပ်ထံသို့ လာရောက်ကန့်ကွက်နိုင်ပါသည်။ သတ်မှတ်ရက်ထက်ကျော်လွန်ပြီး ကန့်ကွက်မည့်သူမရှိပါက အရောင်းအဝယ်ကိစ္စကို ပြီးဆုံးသည်အထိ ဥပဒေနှင့်အညီ ဆက်လက်ဆောင်ရွက်သွားမည်ဖြစ်ပါကြောင်း အများသိစေရန် ကြေညာအပ်ပါသည်။

လွှဲအပ်ညွှန်ကြားချက်အရ
ဒေါ်ခင်လင်းအေး (LL.B)
တရားလွှတ်တော်ရှေ့နေ(စဉ်-၉၇၃၁/၂၀၁၄)
အခန်း (၃)၊ ၇-လွှာ၊ Strand Condo၊ မဟာဗန္ဓုလပန်းခြံလမ်းနှင့်
ဘဏ်လမ်းထောင့်၊ ကျောက်တံတားမြို့နယ်၊ ရန်ကုန်တိုင်းဒေသကြီး။
ဖုန်း - ၀၉-၅၀၇၂၁၈၅၊ ၀၉-၇၆၅၀၇၂၁၈၅

(၂၂-၉-၂၀၂၆)ရက်စွဲပါ ကြေးမုံသတင်းစာ၊ စာမျက်နှာ(၂၅)ရှိ ကန့်ကွက်နိုင်ကြောင်းကြေညာချက်အား ပြန်လည်ရုပ်သိမ်းခြင်း

ရန်ကုန်တိုင်းဒေသကြီး၊ ဒဂုံမြို့သစ်(မြောက်ပိုင်း)မြို့နယ်၊ (၄၆)ရပ်ကွက်၊ ဒီပါအေးမြလမ်း၊ မြေကွက်အမှတ်(၁၄၁၀/က)၊ အကျယ်အဝန်း(၂၀ ပေx၆၀ ပေ)ရှိ နှစ်(၆၀)ဂရန်မြေကွက်နှင့်တကွ အကျိုးခံစားခွင့်အရပ်ရပ်အားလုံးကို တရားဝင်အမည်ပေါက်ပိုင်ဆိုင်သူများဖြစ်သည့် (၁)ဦးမြင့်လွင်၊ (၂)ဒေါ်သီတာမြင့် တို့၏ကိုယ်စား ရောင်းချသူ ဒေါ်အေးအေးမို့ (၇/ရကန(နိုင်)၀၂၁၇၁၅)ကိုင်ဆောင်သူထံသို့ ကျွန်ုပ်၏မိတ်ဆွေဖြစ်သူ ဦးခန့်ညီအောင် [၆/မမန(နိုင်)၁၈၈၂၀၀]က ရောင်းဖိုးငွေ၏တစ်စိတ်တစ်ဒေသကို ပေးချေခဲ့ပြီး နှစ်ဦးသဘောတူသတ်မှတ်သည့်နေ့ရက်တွင် ရောင်းချသူနှင့် ဝယ်ယူသူနှစ်ဖက်စလုံးမှ မြေကွက်အရောင်းအဝယ် ဆက်လက်ပြုလုပ်ရန် ဆန္ဒမရှိတော့ပါသဖြင့် နှစ်ဦးသဘောတူ မြေကွက်အရောင်းအဝယ်အား ဖျက်သိမ်းပြီးဖြစ်ရာ (၂၂-၉-၂၀၂၆)ရက်စွဲပါ ကြေးမုံသတင်းစာရှိ ကန့်ကွက်နိုင်ကြောင်းကြေညာချက်အား ပြန်လည် ရုပ်သိမ်းကြောင်း အများသိစေရန် ကြေညာအပ်ပါသည်။

ဦးခန့်ညီအောင်၏ လွှဲအပ်ညွှန်ကြားချက်အရ-
ဒေါ်ခိုင်ခိုင်ဝင်း (LL.B)
တရားလွှတ်တော်ရှေ့နေ (စဉ်-၁၉၂၄၃)
ဖုန်း - ၀၉-၇၆၃၃၄၆၀၁၇

ကန့်ကွက်နိုင်ကြောင်းကြော်ငြာ

ရန်ကင်းမြို့နယ်၊မြေတိုင်းရပ်ကွက်အမှတ်-၃၄/ကံဘဲ့၊မြေကွက်အမှတ်-၁၅/ခ-၇/A၊ဧရိယာ(၀.၀၆၉)ဧက၊မြေကွက်တည်နေရာအမှတ်-၁၀၊မြသစ္စာလမ်း (၁၃)ရပ်ကွက်၊ရန်ကင်းမြို့နယ်၊Kတံနီကိုဒီရာပုလဲအမည်ပေါက်B-မြေလ/န၃(ခ)မြေအားဒေါ်ဆွေဆွေဦးအားတရားပြိုင်ထားကာဒေါ်လှပါမှတရားလိုပြုလုပ်၍သင်္ဃန်းကျွန်းခရိုင်တရားရုံး၂၀၂၃ခုနှစ်တရားမကြီးမှုအမှတ်-၃၅၇ဖြင့် ပဋိညာဉ်အတိုင်းဆောင်ရွက်၍မြေနှင့်အိမ်မှတ်ပုံတင်အရောင်းအဝယ်စာချုပ်ချုပ်ဆိုပေးစေလိုမှုဖြင့်တရားစွဲဆိုခဲ့ခြင်းအပေါ်ချမှတ်သည့်(၂၆-၃-၂၀၂၄) ရက်စွဲပါစီရင်ချက်၊ဒီကရီနှင့်တရားမဇာရီမှုအမှတ်-၉၅/၂၀၂၄တို့အရတရားရုံးကိုယ်စားဘီလစ်ဒေါ်မေသူအောင်(၁၂/မဂဒ(နိုင်)၁၀၇၃၅၁)မှတရားရုံးအမိန့်များ၊နိုင်ငံသားစိစစ်ရေးကတ်ပြား၊ဘီလစ်ခန့်စာတို့တင်ပြ၍အရောင်းအဝယ်စာချုပ်ချုပ်ဆိုရန်မြေပုံကူးလျှောက်ထားခဲ့ပြီးယခုအခါဒုတိယဦးစီးမှူးဒေါ်နှင်းရည်ကျော်(ဘီလစ်)(၁၂/စခန(နိုင်)၀၇၅၂၁၇)အားတာဝန်ပေးအပ်ကြောင်းသင်္ဃန်းကျွန်းခရိုင်တရားရုံး၏၂၀၂၄ခုနှစ်တရားမဇာရီမှုအမှတ်-၉၅ ဖြင့်ချမှတ်သည့်နေ့စဉ်မှတ်တမ်း၊ဘီလစ်ခန့်စာ၊နိုင်ငံသားစိစစ်ရေးကတ်ပြားတို့တင်ပြ၍ဘီလစ်ဒေါ်နှင်းရည်ကျော်မှအရောင်းအဝယ်စာချုပ်ချုပ်ဆိုရန်မြေပုံကူးလျှောက်ထားလာခြင်းအားတရားဝင်ခိုင်လုံသောအထောက်အထားများဖြင့်ဤကြော်ငြာပါသည့်နေ့မှစ၍(၇)ရက်အတွင်းကန့်ကွက်နိုင်ပါကြောင်းနှင့်ကန့်ကွက်မှုမရှိပါကလုပ်ထုံးလုပ်နည်းအတိုင်းဆက်လက်ဆောင်ရွက်ပေးမည်ဖြစ်ပါကြောင်းအသိပေးကြော်ငြာအပ်ပါသည်။

ဌာနမှူး(ဒုတိယညွှန်ကြားရေးမှူးချုပ်)
မြို့ပြမြေစီမံခန့်ခွဲမှုဌာန၊ရန်ကုန်မြို့တော်စည်ပင်သာယာရေးကော်မတီ

ကြော်ငြာစာ

မန္တလေးမြို့၊ အမရပူရမြို့နယ်၊ မှန်တန်းရပ်ကွက်၊ အကွက်အမှတ်(၆၀၃)၊ ဦးပိုင်အမှတ်(၁၁၅-က/၄)၊ မေဃဝန်လမ်း၊ ပုထိုးတော်ကြီးဘုရားအရှေ့ဘက်ရှိ ဂရန်မြေကွက်အမည်ပေါက်သူ ဦးသက်တင်ဝင်း၏ (SP ရရှိသူ ဦးဉာဏ်မျိုးထက်)ထံမှ မှတ်ပုံတင်အရောင်းအဝယ်စာချုပ်အမှတ်(၇၄/၂၀၂၆)ဖြင့် ဝယ်ယူခဲ့သူ ဒေါ်လှလှတင့် [၉/မနမ(နိုင်)၀၂၇၀၀၄]က အမှုတွဲအမှတ်(၂၇၉၁/၂၀၂၆-၂၀၂၇)ဖြင့် အမည်ပြောင်း လျှောက်ထားလာပါသည်။ ကန့်ကွက်လိုပါက ခိုင်လုံသောအထောက်အထားများ၊ မှတ်ပုံတင်စာချုပ်စာတမ်းများ၊ တရားရုံးဒီကရီများဖြင့် (၁၄)ရက်အတွင်း ကန့်ကွက်နိုင်ပါသည်။

မြို့ပြစီမံကိန်းနှင့် မြေစီမံခန့်ခွဲမှုဌာန
မန္တလေးမြို့တော်စည်ပင်သာယာရေးကော်မတီ

ကန့်ကွက်နိုင်ကြောင်း အများသိစေရန်ကြေညာခြင်း

ရန်ကုန်တိုင်းဒေသကြီး၊ သန်လျင်မြို့နယ်၊ ကြယ်စင်မြို့တော်အိမ်ရာစီမံကိန်းအတွင်းရှိ ဇုန်(ဘီ)၊ တိုက်အမှတ် (ဘီ-၅)၊ အခန်းအမှတ်(၁၀၁၇)၊ တိုက်ခန်းအမျိုးအစား (2 Bedroom)၊ ခန့်မှန်းကြမ်းခင်း ဧရိယာ(၉၄၆)စတုရန်းပေရှိ ကွန်ဒိုတိုက်ခန်းနှင့် ၎င်းကွန်ဒိုတိုက်ခန်းတွင် ဆက်စပ်တွယ်ကပ်လျက်ရှိသော အကျိုးခံစားခွင့်အရပ်ရပ်တို့အား ရောင်းချပိုင်ခွင့်ရှိသည်ဟု ဦးတိုးအောင် [၉/မထလ(နိုင်) ၁၁၁၀၁၅]မှ ဖွင့်ဟဝန်ခံ၍ အပြီးအပိုင်လွှဲပြောင်းရောင်းချရန် ကမ်းလှမ်းလာရာ ကျွန်ုပ်တို့မှလည်း အပြီးအပြတ်ဝယ်ယူရန် စရန်ငွေတစ်စိတ်တစ်ဒေသကို ပေးချေထားပြီးဖြစ်ပါသည်။ ဖော်ပြပါကိစ္စနှင့်စပ်လျဥ်း၍ ကန့်ကွက်လိုသူများရှိပါက ကျွန်ုပ်တို့ထံသို့ ခိုင်လုံသောစာချုပ်စာတမ်းများနှင့်အတူ ယခုကြော်ငြာပါသည့်ရက်မှစ၍ (၇)ရက်အတွင်း လာရောက်ကန့်ကွက်နိုင်ပါသည်။ ယင်းနေ့ကျော်လွန်၍ ကန့်ကွက်မည့်သူမရှိပါက အရောင်းအဝယ်ကို ဥပဒေနှင့်အညီ ပြီးမြောက်သည်အထိ ဆက်လက်ဆောင်ရွက်သွားမည်ဖြစ်ကြောင်း အများသိစေရန် ကြေညာအပ်ပါသည်။

ဦးနိုင်အေးကျော် **ဒေါ်ထက်ထက်အောင်**
[၇/ဒဥန (နိုင်) ၁၅၀၆၅၇] **[၇/ဒဥန (နိုင်) ၁၄၆၇၆၉]**
ဖုန်း- ၀၉-၇၈၉၃၀၇၀၂၄

ကြော်ငြာစာ

မန္တလေးမြို့၊အောင်မြေသာစံမြို့နယ်၊အနိုပ်တော်ရပ်ကွက်၊ အကွက်အမှတ်(၁၃)၊ ဦးပိုင်အမှတ် (၁၀-စ)၊ ၁၉x၂၂ ကြား၊ ၆၀x၆၂ လမ်းကြားရှိ ဂရန်မြေကွက် အမည်ပေါက်သူ ဦးအုန်းဝင်းမောင် [၇/တငန(နိုင်) ၀၄၀၆၁၅]က ဂရန်စာချုပ်တင်ပြ၍ မှတ်ပုံတင်အရောင်းအဝယ်စာချုပ် ချုပ်ဆိုရန်အတွက် မြေပုံ၊ မြေရာဇဝင်ရေးကူးခွင့်ပြုပါရန် လျှောက်ထားလာပါသည်။ ကန့်ကွက်လိုပါက ခိုင်လုံသောအထောက်အထားများ၊ မှတ်ပုံတင်စာချုပ်စာတမ်းများ၊ တရားရုံးဒီကရီများဖြင့် (၁၄)ရက်အတွင်း ကန့်ကွက်နိုင်ပါသည်။

မြို့ပြစီမံကိန်းနှင့် မြေစီမံခန့်ခွဲမှုဌာန
မန္တလေးမြို့တော်စည်ပင်သာယာရေးကော်မတီ

ပျောက်ဆုံးကြောင်း

ကျွန်တော် ဦးလှဝင်းမြင့် မှတ်ပုံတင်အမှတ် [၈/ရစက(နိုင်) ၁၆၀၆၂၃] ကိုင်ဆောင်သော သင်္ဘောသား လုပ်သက်စာအုပ်အမှတ် (ရန်-၂၄၅၁/၀၇)သည် ခရီးသွားရင်း ပျောက်ဆုံးသွားပါသဖြင့် တွေ့ရှိပါက အကြောင်းကြားပေးပါရန်။

Ph: 09-760459737

ပျောက်ဆုံးကြောင်း

ကျွန်တော် ဦးအောင်ဝင်း၊ မှတ်ပုံတင်အမှတ် [၉/မခန(နိုင်) ၀၀၄၉၁၆] ကိုင်ဆောင်သော သင်္ဘောသား လုပ်သက်စာအုပ်အမှတ် (ရန် ၅/၉၀) သည် ခရီးသွားရင်း ပျောက်ဆုံးသွားပါသဖြင့် တွေ့ရှိပါက အကြောင်းကြားပေးပါရန်။

ဖုန်း-၀၉-၄၂၀၃၀၀၀၀၇

တိုက်ခန်းအရောင်းအဝယ် ကန့်ကွက်နိုင်ပါကြောင်း အများသိစေရန်

ရန်ကုန်တိုင်းဒေသကြီး၊ တောင်ဥက္ကလာပမြို့နယ်၊ (၁၁)ရပ်ကွက်၊ ရာဇသင်္ကြန်လမ်း၊ တိုက်အမှတ် (၂၅၂) ဟုခေါ်တွင်သော တိုက်၏ (၂)လွှာ (တတိယထပ်)တိုက်ကို မျက်နှာမူယာခန်း၊ ခန်းဖွဲ့အကျယ် (၂၈x၃၅)ပေရှိ တိုက်ခန်းနှင့် အကျိုးခံစားခွင့်အရပ်ရပ်ကို ပိုင်ဆိုင်ရောင်းချခွင့်ရှိသူ မြေရှင်ဦးသန်းဌွေး [၁၂/ဗဟန(နိုင်) ၀၅၀၇၂၁]ထံမှ အပြီးအပိုင်လွှဲပြောင်းဝယ်ယူရန် ကျွန်ုပ်တို့၏မိတ်ဆွေက စရန်ငွေတချို့တစ်ဝက်ကို ပေးချေထားပြီးဖြစ်ပါသည်။ အဆိုပါ တိုက်ခန်းအရောင်းအဝယ်ပြုလုပ်ခြင်းနှင့်ပတ်သက်၍ ကန့်ကွက်လိုသူ မည်သူမဆို ဤကြော်ငြာပါရှိသည့်နေ့မှ (၇)ရက်အတွင်း မူရင်းစာရွက်စာတမ်း အထောက်အထားများနှင့်တကွ ကျွန်ုပ်တို့ထံ ကိုယ်တိုင်လာရောက်ကန့်ကွက်နိုင်ပါကြောင်းနှင့် သတ်မှတ်ရက်အတွင်း ကန့်ကွက်သူမရှိပါက အရောင်းအဝယ်ကို ဥပဒေနှင့်အညီ ပြီးမြောက်အောင် ဆက်လက်ဆောင်ရွက်၍ တိုက်ခန်းအား လက်ရောက်လွှဲပြောင်းရယူသွားမည်ဖြစ်ကြောင်း အများသိစေရန် ကြေညာအပ်ပါသည်။

လွှဲအပ်ညွှန်ကြားချက်အရ

ဦးမျိုးမြင့်အောင်	**ဒေါ်လင်းလင်းသူ**
LL.B, WIPO (Switzerland)	**LL.B, DBL(ABE), DLS, WIPO (Switzerland)**
တရားလွှတ်တော်ရှေ့နေ	**တရားလွှတ်တော်ရှေ့နေ**
(စဉ်- ၇၅၅၈/၂၀၀၈)	**(စဉ်- ၂၀၃၂၃/၂၀၂၆)**

အမှတ်- ၁၅၃ (၅လွှာ/အေ)၊ ဆိပ်ကမ်းသာလမ်း၊ ကျောက်တံတားမြို့နယ်၊ ရန်ကုန်မြို့။ ဖုန်း-၀၉-၅၁၆၉၄၁၉၊ ၀၉-၂၆၅၇၅၀၁၉၉

အများသိစေရန် အသိပေးကြေညာခြင်း

Novelty Service Company Limited (Yangon Academy International School/ YA International School/ YA International School Since 2004) ၎င်း၏ တရားဝင်ရုံးခန်း လိပ်စာအမှတ်-အမှတ်-၃၅(ဘီ)၊ စိမ်းလဲ့ရိပ်သာလမ်း ၊ တက္ကသိုလ်ရိပ်မွန်အိမ်ရာ၊ ဗဟန်းမြို့နယ်၊ ရန်ကုန်မြို့၊ ရန်ကုန်တိုင်းဒေသကြီး၏ လွှဲအပ်ညွှန်ကြားချက်အရ အောက်ပါအတိုင်း အများသိစေရန် အသိပေးကြေညာအပ်ပါသည်-

Novelty Service Company Limited (Yangon Academy International School/ YA International School/ YA International School Since 2004) သည် မြန်မာနိုင်ငံကုမ္ပဏီများဥပဒေအရ တည်ထောင်ထားပြီး၊ ၂၀၀၄ ခုနှစ်ကတည်းမှပင် မြန်မာနိုင်ငံအတွင်း နိုင်ငံတကာသင်ရိုးညွှန်းတမ်းဖြင့် သင်ကြားသောပုဂ္ဂလိက ကျောင်းဖွင့်လှစ်၍ ပညာရေးဝန်ဆောင်မှုလုပ်ငန်းများကို စဉ်ဆက်မပြတ်တိုးမြှင့်ဆောင်ရွက်လျှက်ရှိပါသည်။

YAIS

Registration Number: TM/2026/005988
(former Registration Number: 17325/2019)

YANGON ACADEMY

Registration Number: TM/2026/005987
(former Registration Number: 17326/2019)

YA

Registration Number: TM/2026/006379
(former Registration Number: 17324/2019)

YANGON ACADEMY INTERNATIONAL SCHOOL

Registration Number: TM/2026/005746
(former Registration Number: 17328/2019)

YANGON ACADEMY INTERNATIONAL SCHOOL

Registration Number: TM/2026/005752
(former Registration Number: 17329/2019)

YANGON ACADEMY INTERNATIONAL SCHOOL

Registration Number: TM/2026/005747
(former Registration Number: 17327/2019)

YA INTERNATIONAL SCHOOL SINCE 2004

Application Number: T/2026/002713

အထက်ဖော်ပြပါ ဝန်ဆောင်မှု အမှတ်တံဆိပ်များအား ရန်ကုန်မြို့စာချုပ်စာတမ်းများ မှတ်ပုံတင်ရုံး၌ စာချုပ်စာတမ်းများ မှတ်ပုံတင်ဥပဒေ နှင့်အညီမှတ်ပုံတင်သွင်းခဲ့ပါသည်။ ထို့နောက်ကုန်အမှတ်တံဆိပ် မူပိုင်ခွင့်ဥပဒေ (၂၀၁၉) နှင့် အညီပြည်ထောင်စု သမ္မတမြန်မာနိုင်ငံတော် စီးပွားရေးနှင့်ကူးသန်းရောင်းဝယ်ရေးဝန်ကြီးဌာန၊ မူပိုင်ခွင့်ဦးစီးဌာန၌ပြန်လည်မှတ်ပုံတင်သွင်းခဲ့ရာ မှတ်ပုံတင်လက်မှတ်အသီးသီးရရှိပြီးဖြစ်ပါသည်။

အဆိုပါ ဝန်ဆောင်မှုအမှတ်တံဆိပ်များ၏ အမှတ်တံဆိပ် မှတ်ပုံတင်ပိုင်ရှင်အဖြစ် Novelty Service Company Limited ကသာ တစ်ဦးတည်းသော တရားဝင်အမှတ်တံဆိပ်ပိုင်ရှင်ဖြစ်ကြောင်း၊ မိမိ၏ပညာရေးဝန်ဆောင်မှုလုပ်ငန်းများနှင့် ပုဂ္ဂလိက ကိုယ်ပိုင်ကျောင်းအတွက် အနှစ်၂၀ကျော် ကောင်းမွန်သော ဂုဏ်သတင်းဖြင့် သုံးစွဲလျက်ရှိပါကြောင်း အများသိစေရန် ကြေငြာအပ်ပါသည်။ အဆိုပါ အမှတ်တံဆိပ်များကို မည်သူတစ်ဦးတစ်ယောက်ကမျှ မိုငြမ်း၍သော်လည်းကောင်း၊ သွယ်ဝိုက်၍သော်လည်းကောင်း၊ တိုက်ရိုက်သော်လည်းကောင်း အတုအပ ပြုလုပ်ခြင်း ၊ ထင်ယောင်ထင်မှား ပြုလုပ်ခြင်း ၊ ပုံတူကူးယူခြင်း စသည်တို့ မပြုလုပ်ရန် သတိပေးအပ်ပါသည်။

အဆိုပါ ဝန်ဆောင်မှုအမှတ်တံဆိပ် (Logo) များ၊ ကျောင်းအမည်အမှတ်တံဆိပ်စာသားများ၊ သင်ကြားရေးစာအုပ်များ၊ ကျောင်း၏သင်ရိုးညွှန်းတမ်းများ၊ သင်ခန်းစာများ ၊ သင်ကြားရေးအထောက်ကူစာရွက်စာတမ်းများနှင့်အမှတ်တံဆိပ်နှင့်သက်ဆိုင်သည့်အခြားသော သင်ကြားရေးပစ္စည်းများကို ကုမ္ပဏီ၏ ကြိုတင်စာဖြင့် ခွင့်ပြုချက်မရှိဘဲ ကူးယူခြင်း၊ ပြန်လည် ထုတ်ဝေခြင်း၊ Social media များပေါ်တွင် တင်ခြင်း၊ ရောင်းချခြင်း ၊ ဖြန့်ဖြူးခြင်း သို့မဟုတ် စီးပွားရေးအကျိုးအမြတ်အတွက် အသုံးပြုခြင်းများကိုသော်လည်းကောင်း၊

Social Media အပါအဝင် ဆက်သွယ်ရေးကွန်ရက်များပေါ်တွင် ကျောင်း သို့မဟုတ် ကျောင်း နှင့် သက်ဆိုင်သူများ၏ဂုဏ်သိက္ခာဂုဏ်သတင်းများအားညှိုးနွမ်းစေမည့် ၊ ယုံကြည်မှုကို ထိခိုက်စေနိုင်မည့် ရေးသားဖော်ပြမှုများ နှင့် အခြားမမှန်ကန်သော မည်သည့်အကြောင်းအရာကိုမှုဖန်တီးခြင်း၊ မျှဝေခြင်း၊ ဖြန့်ဝေခြင်းတို့ကိုသော်လည်းကောင်းမပြုလုပ်ပါရန်နှင့်ထိုသို့ပြုမှုလုပ်ဆောင်မှုများ ရှိမည်ဆိုပါက Novelty Service Company Limited အနေဖြင့် သက်ဆိုင်ရာတည်ဆဲဥပဒေများနှင့်အညီ ထိရောက်စွာ အရေးယူဆောင်ရွက်သွားမည်ဖြစ်ကြောင်း အများသိစေရန် အသိပေးကြေငြာအပ်ပါသည်။

ထို့ပြင် Social Media ပေါ်တွင်ဖြစ်ပေါ်လာသည့်ကျောင်းသား/သူအချင်းချင်း၊ မိဘအချင်းချင်း၊ သို့မဟုတ်အခြား ပုဂ္ဂိုလ်များကြား၊ ပုဂ္ဂိုလ်ရေးဆိုင်ရာအငြင်းပွားမှုများနှင့် ဆက်စပ်ပြဿနာများအတွက် ကျောင်းအနေဖြင့် တာဝန်ယူဖြေရှင်းပေးမည် မဟုတ်ကြောင်းကိုလည်းအများသိစေရန်အတွက် ကြိုတင်အသိပေးအပ်ပါသည်။

Novelty Service Company Limited ၏ လွှဲအပ်ညွှန်ကြားချက်အရ -

ဝင်းမူတင် ၊ M.A., H.G.P., D.B.L., M.A (Business Law) အထက်တန်းရှေ့နေ(စဉ် - ၁၉၂၇၆)
အမှတ် - ၅၅၊ မဟာဗန္ဓုလပန်းခြံလမ်း၊ ရန်ကုန်မြို့။ ဖုန်း - ၀၉ ၅၁၀၃၃၁၉

ကန့်ကွက်နိုင်ပါကြောင်း

ရန်ကုန်မြို့၊ ဒဂုံမြို့သစ် (တောင်ပိုင်း)မြို့နယ်၊ မြေတိုင်းရပ်ကွက်အမှတ် (၁၈)၊ မြေကွက်အမှတ် (၁၇၅၂/က)၊ အကျယ် (၂၀'x၆၀')၊ မြေအမျိုးအစား- ပါမစ်မြေနှင့် ယင်းမြေပေါ်ရှိ အမှတ် (၁၇၅၂/က)၊ ကျွန်းရွှေမြိုင်လမ်း၊ ၁၈ -ရပ်ကွက်၊ ဒဂုံမြို့သစ်(တောင်ပိုင်း)မြို့နယ်၊ ရန်ကုန်မြို့ဟုခေါ်တွင်သော မြေနှင့် အကျိုးခံစားခွင့်အရပ်ရပ်တို့သည် မြို့မြေစာရင်းတွင် ဦးစန်းလွင် (O/RGN- ၀၀၄၉၂၃) အမည်ဖြင့် ချထားပေးခြင်းခံရပြီး ၎င်းနှင့် ၎င်း၏ဇနီး ကွယ်လွန်သဖြင့် တရားဝင်ဆက်ခံခွင့်ရှိသူ သား/သမီးများဖြစ်ကြသည့် (စရန်ငွေလက်ခံသူ) ဦးသန်းဇော်ဦး [၁၂/ပဇတ(နိုင်) ၀၀၄၅၇၉]၊ ဒေါ်အေးအေးစန်း [၁၂/ဒဂတ(နိုင်) ၀၁၉၆၇၅]၊ ဒေါ်အိအိသွယ် [၁၂/ဒဂတ(နိုင်) ၀၇၇၉၇၇]၊ ဦးမောင်အောင် [၁၂/ဒဂတ(နိုင်) ၀၆၃၆၄၁]တို့က မိမိတို့ တရားဝင်ဆက်ခံပိုင်ဆိုင်၍ လွှဲပြောင်းရောင်းချပိုင်ခွင့်ရှိကြောင်း ဝန်ခံပြောဆိုသဖြင့် ကျွန်ုပ်မိတ်ဆွေက ဝယ်ယူရန် နှစ်ဖက်သဘောတူညီထားသည့် ရောင်းဖိုးငွေအနက် စရန်ငွေတစ်စိတ်တစ်ဒေသပေးချေထားပြီးဖြစ်ပါ၍ အကျိုးသက်ဆိုင်ခွင့်ရှိသူ မည်သူမဆို ခိုင်လုံသောစာရွက်စာတမ်း အထောက်အထားမူရင်းများနှင့်တကွ ကျွန်ုပ်ထံသို့ (၇)ရက်အတွင်း ကန့်ကွက်အရေးဆိုနိုင်ပါသည်။ ကန့်ကွက်ခြင်းမရှိပါက ဥပဒေနှင့်အညီ အရောင်းအဝယ်ဆက်လက်ပြုလုပ်သွားမည်ဖြစ်ကြောင်း သိစေအပ်ပါသည်။

လွှဲအပ်ညွှန်ကြားချက်အရ -
ဦးအေးမင်းဇော်
တရားလွှတ်တော်ရှေ့နေ (စဉ် - ၁၈၇၆၅)
တိုက်အမှတ် (B- 20)၊ အခန်းအမှတ် (102)၊ မြေညီထပ်၊ ဗိုလ်မင်းရောင်အိမ်ရာ၊
၄၂-ရပ်ကွက်၊ ဒဂုံမြို့သစ်(မြောက်ပိုင်း)မြို့နယ်၊ ရန်ကုန်မြို့။

ကန့်ကွက်နိုင်ကြောင်း အများသိစေရန်ကြော်ငြာခြင်း

ဧရာဝတီတိုင်းဒေသကြီး၊ ပုသိမ်ခရိုင်၊ ကန်ကြီးထောင့်မြို့နယ်၊ အပင်နှစ်ဆယ်ကျေးရွာအုပ်စု၊ ရွာသစ်ကုန်းကျေးရွာ၊ ကွင်း/အကွက်အမှတ်- ၁/ရွာသစ်ကုန်းကွင်း၊ ရွာသစ်ကုန်းကျေးရွာ၊ ဦးပိုင်အမှတ်- ၁၁၂၊ မြေဧရိယာ (၀.၀၅၈)ဧကရှိ ဂရန်မြေကွက်နှင့် ယင်းမြေကွက်ပေါ်ရှိ အကျိုးခံစားခွင့်အရပ်ရပ်အားလုံးအား လက်ဝယ်ပိုင်ဆိုင်သူ ဦးသူရ [၁၄/ပသန(နိုင်) ၁၁၅၈၁၁]မှ မိမိသာလျှင် လက်ဝယ်ပိုင်ဆိုင် ရောင်းချခွင့်ရှိကြောင်း၊ အရှုပ်အရှင်းကင်းရှင်းကြောင်း ဖွင့်ဟဝန်ခံရောင်းချသဖြင့် ကျွန်ုပ်၏မိတ်ဆွေဖြစ်သော ဦးချစ်သက်ခိုင် [၁၄/မမန(နိုင်) ၁၅၃၇၅၁]မှ အပြီးအပိုင်ဝယ်ယူရန်အတွက် စရန်ငွေပေးချေပြီးဖြစ်ပါသဖြင့် အရောင်းအဝယ်အားကန့်ကွက်မည့်သူရှိပါက ခိုင်လုံသောစာချုပ်စာတမ်းများ၊ အထောက်အထားမူရင်းများဖြင့် ဤကြော်ငြာပါသည့်နေ့မှစ၍ (၇)ရက်အတွင်း ကျွန်ုပ်ထံသို့ ကန့်ကွက်နိုင်ပါသည်။ ကြော်ငြာပါသတ်မှတ်ရက်အတွင်း ကန့်ကွက်မည့်သူမရှိပါက အရောင်းအဝယ်ကို ဥပဒေနှင့်အညီ တရားဝင်ဆက်လက်ဆောင်ရွက်သွားမည်ဖြစ်ကြောင်း အများသိစေရန် ကြေညာအပ်ပါသည်။

လွှဲအပ်ညွှန်ကြားချက်အရ
ဒေါ်ပိုးအိအိစံ (LL.B) (LL.M)
တရားလွှတ်တော်ရှေ့နေ (စဉ်- ၈၀၅၀)
အမှတ်(၂၄)၊ နတ်မောက် (၇)လမ်း၊ (၁၈)ရပ်ကွက်၊ ဒဂုံမြို့သစ်(တောင်ပိုင်း)မြို့နယ်။
ဖုန်း- ၀၉-၂၅၀၆၄၃၈၃၄၊ ၀၉-၇၉၆၃၈၉၇၉၆

ကန့်ကွက်နိုင်ကြောင်း အများသိစေရန် ကြော်ငြာခြင်း

ဧရာဝတီတိုင်းဒေသကြီး၊ ပုသိမ်ခရိုင်၊ ကန်ကြီးထောင့်မြို့နယ်၊ အပင်နှစ်ဆယ်ကျေးရွာအုပ်စု၊ ရွာသစ်ကုန်းကျေးရွာ၊ ကွင်း/အကွက်အမှတ်-၁/ရွာသစ်ကုန်းကွင်း၊ ဦးပိုင်အမှတ်-၁၁၄၊ မြေဧရိယာ (၀.၂၀၄)ဧကရှိ ဂရန်မြေကွက်နှင့် ယင်းမြေကွက်ပေါ်ရှိ အကျိုးခံစားခွင့်အရပ်ရပ်အားလုံးနှင့် မျက်နှာစာဥပစာရှေ့ အဆောက်အဦအဟောင်း အပါအဝင် အကျိုးခံစားခွင့် အရပ်ရပ်အားလုံးအား လက်ဝယ်ပိုင်ဆိုင်သူ ဒေါ်စုမြတ်အေး [၁၄/ကကထ (နိုင်) ၂၂၂၂၄၈]နှင့် ဒေါ်ဇာဇာဖြိုး [၁၄/ပသန(နိုင်)၂၃၆၁၄၇]တို့မှ မိမိတို့သာလျှင် လက်ဝယ်ပိုင်ဆိုင် ရောင်းချခွင့်ရှိကြောင်း၊ အရှုပ်အရှင်းကင်းရှင်းကြောင်း ဖွင့်ဟဝန်ခံရောင်းချသဖြင့် ကျွန်ုပ်၏မိတ်ဆွေဖြစ်သော ဦးချစ်သက်ခိုင် [၁၄/မမန(နိုင်) ၁၅၃၇၅၁]မှ အပြီးအပိုင်ဝယ်ယူရန်အတွက် စရန်ငွေပေးချေပြီးဖြစ်ပါသဖြင့် အရောင်းအဝယ်အား ကန့်ကွက်မည့်သူရှိပါက ခိုင်လုံသောစာချုပ်စာတမ်းများ၊ အထောက်အထားမူရင်းများဖြင့် ဤကြော်ငြာပါသည့်နေ့မှစ၍ (၇)ရက်အတွင်း ကျွန်ုပ်ထံသို့ ကန့်ကွက်နိုင်ပါသည်။ ကြော်ငြာပါသတ်မှတ်ရက်အတွင်း ကန့်ကွက်မည့်သူမရှိပါက အရောင်းအဝယ်ကို ဥပဒေနှင့်အညီ တရားဝင်ဆက်လက်ဆောင်ရွက်သွားမည်ဖြစ်ကြောင်း အများသိစေရန် ကြေညာအပ်ပါသည်။

လွှဲအပ်ညွှန်ကြားချက်အရ
ဒေါ်ပိုးအိအိစံ (LL.B) (LL.M)
တရားလွှတ်တော်ရှေ့နေ (စဉ်- ၈၀၅၀)
အမှတ်(၂၄)၊ နတ်မောက်(၇)လမ်း၊ (၁၈)ရပ်ကွက်၊ ဒဂုံမြို့သစ်(တောင်ပိုင်း)မြို့နယ်။
ဖုန်း- ၀၉-၂၅၀၆၄၃၈၃၄၊ ၀၉-၇၉၆၃၈၉၇၉၆

အမှတ်- ၂၂(ခ)၊ ဦးဖိုးမှန်လမ်း (ယခု ပါရမီလမ်း)၊ ၁၆ ရပ်ကွက်၊ လှိုင်မြို့နယ်ရှိ မြေနှင့်အိမ်အပါအဝင် အကျိုးခံစားခွင့်အရပ်ရပ်နှင့်ပတ်သက်၍ အိမ်မြေတွင် လက်ရှိနေထိုင်သူ ဦးဝင်းအောင်နှင့် အများသိစေရန်ကြေညာခြင်း

ကျွန်ုပ်၏မိတ်ဆွေဖြစ်သော ဂျပန်နိုင်ငံတွင်သွားရောက် ကျောင်းတက်နေသော မောင်မင်းထက်ဟိန်း (ဘ) ဦးသန့်ဇင် [၁၂/ဒဂတ(နိုင်)၁၉၇၀၈၄] ၏လွှဲအပ်ညွှန်ကြားချက်အရ-

အထက်ဖော်ပြပါလိပ်စာရှိ အိမ်နှင့်မြေသည် ကျွန်ုပ်၏မိတ်ဆွေ မောင်မင်းထက်ဟိန်း၏ အဘိုးအဘွားများဖြစ်သော ဦးစိုးဝင်း၊ ဒေါ်ခင်ကြွေတို့ ဝယ်ယူပိုင်ဆိုင်ခဲ့ပြီး အဘိုးအဘွားနှင့် မိခင်တို့သည် အဆိုပါအိမ်ခြံမြေတွင် နေထိုင်ကွယ်လွန်ခဲ့ကြပါသည်။ ကျွန်ုပ်၏မိတ်ဆွေ မောင်မင်းထက်ဟိန်းသည် အမွေမမီ မြေး(၁)ဦးအနေဖြင့် မြန်မာဓလေ့ထုံးတမ်းဥပဒေအရ အမွေဆက်ခံပိုင်ဆိုင်ခွင့်ရှိသည့်အတွက် ကျွန်ုပ်၏မိတ်ဆွေ မောင်မင်းထက်ဟိန်း သိရှိသဘောတူခြင်းမရှိဘဲ အထက်ပါ အိမ်နှင့်မြေအား ရောင်းချခြင်း၊ ပေါင်နှံခြင်း၊ ငှားရမ်းခြင်း၊ ပြင်ဆင်ဆောက်လုပ်ခြင်း စသည့်ကိစ္စရပ်များကို ပြုလုပ်ဆောင် ရွက်ခွင့်မရှိပါကြောင်းနှင့် ဆောင်ရွက်ခဲ့သည်ရှိသော ဥပဒေနှင့်အညီ အရေးယူဆောင်ရွက်သွားမည်ဖြစ်ကြောင်း လက်ရှိနေထိုင်သူ ဦးဝင်းအောင်နှင့် အများသိစေရန်ကြေညာအပ်ပါသည်။ **မောင်မင်းထက်ဟိန်း၏ လွှဲအပ်ညွှန်ကြားချက်အရ**

ဒေါ်ယဉ်နွယ်ဝင်း (LL.B, D.M.L) တရားလွှတ်တော်ရှေ့နေ (စဉ်- ၁၄၄၁၃)
အမှတ်(၅၇၈)၊ ဥမ္မာလမ်း၊ (၁)ရပ်ကွက်၊ မြောက်ဥက္ကလာပမြို့နယ်။ ၀၉-၄၀၂၅၁၂၉၀၁

ကြော်ငြာစာ

မန္တလေးမြို့၊ ချမ်းမြသာစည်မြို့နယ်၊ ကံသာယာရပ်ကွက်၊ အကွက်အမှတ် (ငင-၄)၊ ဦးပိုင်အမှတ် (၈၂)၊ ၅၆x၅၇ ကြား၊ ၁၀၄x၁၀၅ လမ်းကြားရှိ ဂရန်မြေကွက် အမည်ပေါက်သူ ဒေါ်ချိုမာလွင် [၉/ပဥလ(နိုင်) ၀၄၅၁၁၁]က အမှုတွဲအမှတ် (၂၇၉၈ / ၂၀၂၆ - ၂၀၂၇)ဖြင့် သက်တမ်းတိုး လျှောက်ထားလာပါသည်။ ကန့်ကွက်လိုပါက ခိုင်လုံသောအထောက်အထားများ၊ မှတ်ပုံတင်စာချုပ်စာတမ်းများ၊ တရားရုံးဒီကရီများဖြင့် (၁၄)ရက်အတွင်း ကန့်ကွက်နိုင်ပါသည်။

မြို့ပြစီမံကိန်းနှင့်
မြေစီမံခန့်ခွဲမှုဌာန
မန္တလေးမြို့တော်
စည်ပင်သာယာရေးကော်မတီ

ကြော်ငြာစာ

မန္တလေးမြို့၊ အောင်မြေသာစံမြို့နယ်၊ အနိုပ်တော်ရပ်ကွက်၊ အကွက်အမှတ် (၁၃)၊ ဦးပိုင်အမှတ် (၁)၊ ၆၀ စီ လမ်း၊ ၁၈x၁၉ လမ်းကြားရှိ ဂရန်မြေကွက် အမည်ပေါက်သူ ဦးအုန်းဝင်းမောင် [၇/တငန(နိုင်) ၀၄၀၆၁၅]က ဂရန်စာချုပ်တင်ပြ၍ မှတ်ပုံတင်အရောင်းအဝယ်စာချုပ် ချုပ်ဆိုရန်အတွက် မြေပုံ၊ မြေရာဇဝင်ရေးကူးခွင့်ပြုပါရန် လျှောက်ထားလာပါသည်။ ကန့်ကွက်လိုပါက ခိုင်လုံသောအထောက်အထားများ၊ မှတ်ပုံတင်စာချုပ်စာတမ်းများ၊ တရားရုံး ဒီကရီများဖြင့် (၁၄)ရက်အတွင်း ကန့်ကွက်နိုင်ပါသည်။

မြို့ပြစီမံကိန်းနှင့် မြေစီမံခန့်ခွဲမှုဌာန
မန္တလေးမြို့တော်စည်ပင်သာယာရေးကော်မတီ

ကြော်ငြာစာ

မန္တလေးမြို့၊ ချမ်းမြသာစည်မြို့နယ်၊ မြို့သစ်- ၃ ရပ်ကွက်၊ အကွက်အမှတ်(င-၄)၊ ဦးပိုင်အမှတ်(၆၃-ခ)၊ ၆၄x၆၅ ကြား၊ ၁၀၈x၁၀၉ လမ်းကြားရှိ ဂရန်မြေကွက်အမည်ပေါက်သူ ဒေါ်ရွှေရည်ဖြိုးဖြိုးထံမှ မှတ်ပုံတင်အရောင်းအဝယ်စာချုပ်အမှတ် (၁၅၃၇/၂၀၂၆)ဖြင့် ဝယ်ယူခဲ့သူ ဒေါ်ခင်သန်းအေး [၁၂/ကတတ(နိုင်)၀၁၁၄၂၁]က အမှုတွဲအမှတ် (၂၇၆၀/၂၀၂၆-၂၀၂၇)ဖြင့် အမည်ပြောင်းလျှောက်ထားလာပါသည်။ ကန့်ကွက်လိုပါက ခိုင်လုံသောအထောက်အထားများ၊ မှတ်ပုံတင်စာချုပ်စာတမ်းများ၊ တရားရုံးဒီကရီများဖြင့် (၁၄)ရက်အတွင်း ကန့်ကွက်နိုင်ပါသည်။

မြို့ပြစီမံကိန်းနှင့် မြေစီမံခန့်ခွဲမှုဌာန
မန္တလေးမြို့တော်စည်ပင်သာယာရေးကော်မတီ

ကန့်ကွက်နိုင်ပါသည်

ရန်ကုန်တိုင်းဒေသကြီး၊ သဃ်္ဃန်းကျွန်းမြို့နယ်၊ မြေတိုင်းရပ်ကွက်အမှတ်-ရွှေဝါစံမြေ၊ ဂန္ဓမာလမ်း၊ မြေကွက်အမှတ်- ၁၀၁၊ အကျယ်အဝန်း (၂၅ x ၄၀)ပေရှိ ဦးစိုးဝင်း (S/KGN-၀၄၁၆၆၇)အမည်ပေါက် ပါမစ်မြေအမျိုးအစားမြေကွက်နှင့် ယင်းမြေကွက်ပေါ်ရှိ နေအိမ်အပါအဝင် အကျိုးခံစားခွင့်အရပ်ရပ်အားလုံးတို့ကို ဆက်စပ်စာချုပ်အရ ယခုပိုင်ဆိုင်သူ ဦးမျိုးမင်းအောင် [၁၂/သဃက(နိုင်) ၀၀၄၅၆၁] က ရောင်းချပိုင်ခွင့်ရှိကြောင်း ကတိပြုသဖြင့် ကျွန်ုပ်၏မိတ်ဆွေမှ ဝယ်ယူရန် စရန်ငွေ ပေးချေထားပြီးဖြစ်ပါသည်။ ကန့်ကွက်လိုသူများရှိပါက ဤကြော်ငြာပါသည့်ရက်မှစ၍ (၇)ရက်အတွင်း ကျွန်ုပ်ထံလာရောက်ကန့်ကွက်နိုင်ပါသည်။ သတ်မှတ်ရက်ကျော်လွန်ပြီး ကန့်ကွက်မည့်သူမရှိပါက အရောင်းအဝယ်ကို ဥပဒေနှင့်အညီ ဆက်လက်ဆောင်ရွက်သွားမည်ဖြစ်ကြောင်း အများသိစေရန် ကြေညာအပ်ပါသည်။

ဦးလင်းလင်း [၁၁/ပဏတ(နိုင်)၀၃၈၅၃၉၂]၏ လွှဲအပ်ညွှန်ကြားချက်အရ -
ဒေါ်မြင့်မြင့်သန်း (LL.B) တရားလွှတ်တော်ရှေ့နေ (စဉ်-၁၀၇၆၆)
ဖုန်း- ၀၉-၄၅၄၁၅၃၄၇၄

The Park Project ဆောက်လုပ်နေသူ Green Urban Ventures Development Co,Ltdနှင့် အများသိစေရန်ကြေညာခြင်း

ရန်ကုန်မြို့နေဒေါ်ရန်ဆိုင်ဖိန်း [၁၃/မဆတ(နိုင်)၀၃၂၉၂၇]နှင့် ဒေါ်ခင်ရတနာလွင် [၁၃/မဆတ(နိုင်)၀၆၂၃၄၁]တို့၏ ညွှန်ကြားချက်အရ ကြေညာအပ်ပါသည်။

ရန်ကုန်တိုင်းဒေသကြီး၊ အလုံမြို့နယ်၊ ဗဟိုလမ်းနှင့် အလုံလမ်းထောင့်တွင် Green Urban Ventures Development Co,Ltd တည်ဆောက်မည်ဆိုသော The Park Project မှ Sequence No GUV 02-01-PH1S-0003, Terrace 1, Retail Shopping mall, Retail Unit,Ground Floor, Unit G024,(757 sq.ft) နှင့် Sequence No GUV 02-01-PH1S-0002, Terrace 1, Retail Shopping mall, Retail Unit, Ground Floor, Unit G004, (1269 sq.ft) ဆိုင်ခန်း(၂)ခန်းအား ရောင်းချသူ Developer ဘက်မှသတ်မှတ်တန်ဖိုးအတိုင်း ဒေါ်ရန်ဆိုင်ဖိန်းနှင့် ဒေါ်ခင်ရတနာလွင်တို့မှ (၃၀-၄ -၂၀၂၂) ရက်နေ့တွင် စာချုပ်ချုပ်ဆို စတင်ဝယ်ယူခဲ့ပြီး ဆိုင်ခန်း(၁)ခန်းစီ၏ ရောင်းဖိုးငွေ ၉၀%အား တစ်လုံးတစ်ခဲတည်း ပေးချေခဲ့ပါသည်။ Green Urban Ventures Development Co,Ltd ဘက်မှ (၃၁-၁၂-၂၀၂၄) ရက်နေ့တွင် ဆိုင်ခန်း(၂)ခန်းအား လက်ရောက်ပေးအပ်မည်ဟု ကတိပြုထားသော်လည်း ယနေ့တိုင် (၁)နှစ်ကျော်သည်အထိ ဆိုင်ခန်း(၂)ခန်းအား လက်ရောက်ပေးအပ်နိုင်ခြင်းမရှိဘဲ လုပ်ငန်းကြန့်ကြာလျက်ရှိနေပါသည်။ ရောင်းဖိုးငွေ၏ ၉၀%အား တစ်လုံးတစ်ခဲတည်း ပေးချေထားသော ဒေါ်ရန်ဆိုင်ဖိန်းနှင့် ဒေါ်ခင်ရတနာလွင်တို့မှာ များစွာထိခိုက် နစ်နာလျက်ရှိပါသည်။

ဒေါ်ရန်ဆိုင်ဖိန်းနှင့် ဒေါ်ခင်ရတနာလွင်တို့ ၂ ဦး ဝယ်ယူပိုင်ဆိုင်ထားပြီးဖြစ်သော အထက်ဖော်ပြပါ ဆိုင်ခန်း၂ခန်းနှင့် ပတ်သက်၍ Green Urban Ventures Development Co,Ltd ဘက်မှ တစ်ဖက်သတ်စာချုပ်ဖျက်သိမ်းခြင်း၊ ထပ်ဆင့်ထပ်မံရောင်းချခြင်း၊ ပေါင်နှံခြင်း၊ ပေးကမ်းခြင်း၊ ငှားရမ်းခြင်း၊ စွန့်လွှတ်ခြင်း၊ လှူဒါန်းခြင်း၊ အခြားတစ်နည်းနည်းဖြင့် လွှဲပြောင်းခြင်းတို့အား မပြုလုပ်ရန် သတိပေးကြေညာအပ်ပါသည်။

လွှဲအပ်ညွှန်ကြားချက်အရ-
ဒေါ်သဲစုထွေး(LL.B, D.B.L, D.M.L, D.I.L)
တရားလွှတ်တော်ရှေ့နေ (စဉ် -၁၂၁၇၃)
အမှတ်(၁၀၅၆)၊ ဦးဘဇော်လမ်း၊ (၅၈)ရပ်ကွက်၊ ဒဂုံဆိပ်ကမ်းမြို့နယ်၊
ရန်ကုန်မြို့။ ဖုန်း- ၀၉-၂၅၁၀၂၀၄၁၅၊ ၀၉-၆၇၂၄၄၄၆၅၆

အများသိစေရန်ကြေညာခြင်း

ကျွန်ုပ်၏မိတ်ဆွေဖြစ်သူ ဦးခန့်ဟိန်းသူ (ဘ)ဦးမော်မော်အောင် [၁၂/မရက(နိုင်)၁၈၈၉၂၇]ကိုင်ဆောင်သူနှင့် ဒေါ်ဖူးဖူး (ဘ)ဦးဌေးအောင်[၁၂/မရက (နိုင်) ၁၉၈၄၈၃]ကိုင်ဆောင်သူတို့သည် စိတ်သဘောထားချင်း တိုက်ဆိုင်မှုမရှိကြတော့ပါသဖြင့် (၂-၈-၂၀၂၆)ရက်နေ့တွင် နှစ်ဖက်သောဂုဏ်သရေရှိအသိသက်သေများအပါအဝင် အုပ်ထိန်းသူမိဘများ၏ ရှေ့မှောက်၌ မြန်မာ့ဓလေ့ထုံးတမ်းဥပဒေနှင့်အညီ ကွာရှင်းခဲ့ကြပြီး နှစ်ဦးသဘောတူ ကွာရှင်း ပြတ်စဲခြင်း စာချုပ်တွင် အပြန်အလှန်လက်မှတ်ရေးထိုးခဲ့ပြီးဖြစ်ပါကြောင်းနှင့် ကွာရှင်းပြတ်စဲပြီးသည့် (၂-၈-၂၀၂၆) ရက်နေ့မှစ၍ တစ်ဦးနှင့်တစ်ဦး (ကလေးနှင့်ပတ်သက်သည့်ကိစ္စမှလွဲ၍) လုံးဝပတ်သက် ဆက်နွှယ်မှုမရှိတော့ပါကြောင်း၊ ထို့ပြင် ဒေါ်ဖူးဖူးနှင့်ပတ်သက်သည့်မည်သည့် ကိစ္စများကိုမျှ ကျွန်ုပ်မိတ်ဆွေက တာဝန်ယူဖြေရှင်းပေးသွားမည်မဟုတ်ကြောင်း အများသိစေရန် ကြေညာအပ်ပါသည်။

ဦးခန့်ဟိန်းသူ၏လွှဲအပ်ညွှန်ကြားချက်အရ
ဒေါ်သန်းသန်းနွယ် (LL.B)
တရားလွှတ်တော်ရှေ့နေ (စဉ် -၁၇၄၂၅)
အမှတ်(၂၁၈)၊ စံပြ(၃)လမ်း၊ စံပြရပ်ကွက်၊ သဃ်္ဃန်းကျွန်းမြို့နယ်၊
ရန်ကုန်တိုင်းဒေသကြီး။ ဖုန်း- ၀၉- ၄၄၂၁၆၀၄၁၁၊ ၀၉- ၄၀၁၉၈၇၄၇၉

ကွယ်လွန်သူ ဦးမောင်မောင်၏ ကျန်ရစ်သောပစ္စည်းများအား စီမံခန့်ခွဲခြင်း၊ ရောင်းချခြင်းအတွက် အမွေဆက်ခံခြင်းအက်ဥပဒေပုဒ်မ- ၃၀၇-၂(၂)အရ ခွင့်ပြုပါရန်လျှောက်ထားကြောင်းအကြောင်းကြားစာ

အလုံခရိုင်တရားရုံး

၂၀၂၆ ခုနှစ်၊ တရားမအထွေထွေမှုအမှတ် - ၃၆

ဒေါ်စန်းစန်းသီ(ခ) ဒေါ်စမ်းစမ်းသီ လျှောက်ထားသူ
အမှတ်-(၁၁)၊ ကွမ်းရွံတန်းလမ်း၊ ဈေးကြီး
အနောက်ရပ်ကွက်၊ မြေတိုင်းအမှတ်- (၂၆-C-1)၊
ကြည့်မြင်တိုင်မြို့နယ်၊ ရန်ကုန်တိုင်းဒေသကြီး။

(ကွယ်လွန်သူ ဦးမောင်မောင်၏ ကျန်ရစ်သောပစ္စည်းများနှင့် ပတ်သက်သောအမှုအရေးတွင် သက်ဆိုင်သူများကိုသိစေလိုက်သည်။)

အထက်အမည်ပါ လျှောက်ထားသူက ကွယ်လွန်သူ ဦးမောင်မောင်၏ ကျန်ရစ်သော ပစ္စည်းများနှင့် ပတ်သက်၍ အမွေထိန်းလက်မှတ်စာကို (၂၆-၆-၂၀၂၆) ရက်နေ့တွင် ထုတ်ပေးပြီးဖြစ်ပါကြောင်းနှင့် လျှောက်ထားသူက ကွယ်လွန်သူ ဦးမောင်မောင်၏ ကျန်ရစ်သော ပစ္စည်းများအပေါ် စီမံခန့်ခွဲပိုင်ခွင့်နှင့်ရောင်းချခွင့်တို့ကို ပြုလုပ်နိုင်ရန်အတွက် အမွေဆက်ခံခြင်းအက် ဥပဒေပုဒ်မ- ၃၀၇-၂ (၂) အရ လျှောက်ထားလာရာ ၎င်း၏လျှောက်လွှာကို ၂၀၂၆ ခုနှစ်၊ အောက်တိုဘာလ (၁၆) ရက်နေ့ (၁၃၈၈ ခုနှစ်၊ သီတင်းကျွတ်လဆန်း ၅ ရက်နေ့) နံနက် ၁၀ နာရီတွင် ကြားနာစစ်ဆေးရန် ချိန်းဆိုထားကြောင်းနှင့်ဆိုခဲ့သော ကွယ်လွန်သူ ဦးမောင်မောင်၏ ပစ္စည်းအရေးကိစ္စတွင်ပတ်သက်သူ မည်သူမဆို အထက်ဖော်ပြပါရုံးချိန်းရက်တွင် ရုံးတော်သို့လာရောက်ကန့်ကွက် လျှောက်ထားနိုင်ကြောင်း အကြောင်းကြားသိစေအပ်ပါသည်။

၂၀၂၆ ခုနှစ်၊ အောက်တိုဘာလ ၈ ရက်နေ့ ဤရုံးတံဆိပ်ရိုက်နှိပ်၍ ကျွန်ုပ်လက်မှတ်ရေးထိုး ထုတ်ပေးလိုက်သည်။

(ဦးဘသောင်း)
ဒုတိယခရိုင်တရားသူကြီး(၁)
အလုံခရိုင်တရားရုံး

ကြော်ငြာစာ

မန္တလေးမြို့၊ အောင်မြေသာစံမြို့နယ်၊ ညောင်ကွဲရပ်ကွက်၊ အကွက်အမှတ်-၄၁၅/N၊ ဦးပိုင်အမှတ်-၁၈၁(စ)၊ ၁၀x၁၁ကြား၊ ၈၆x၈၉ လမ်းကြားရှိ ဂရန်မြေကွက်အမည်ပေါက်သူ ဒေါ်ဆွေဆွေသိန်း[၉/မနမ (နိုင်)၀၀၈၃၃၇]၏ အထူးကိုယ်စားလှယ်လွှဲစာအမှတ် (၆၁၁၈/၂၀၂၃)ဖြင့် လွှဲအပ်ခြင်းခံရသူ ဦးဟန်လင်းအောင် [၉/မနမ(နိုင်)၀၀၅၉၇၁]က ဂရန်စာချုပ် တင်ပြ၍ မှတ်ပုံတင်အရောင်းအဝယ်စာချုပ် ချုပ်ဆိုရန်အတွက် မြေပုံ၊ မြေရာဇဝင် ရေးကူးခွင့်ပြုပါရန် လျှောက်ထားလာပါသည်။ ကန့်ကွက်လိုပါက ခိုင်လုံသော အထောက်အထားများ၊ မှတ်ပုံတင်စာချုပ်စာတမ်းများ၊ တရားရုံးဒီကရီများဖြင့် (၁၄) ရက်အတွင်း ကန့်ကွက်နိုင်ပါသည်။

မြို့ပြစီမံကိန်းနှင့် မြေစီမံခန့်ခွဲမှုဌာန
မန္တလေးမြို့တော်စည်ပင်သာယာရေးကော်မတီ

ကြော်ငြာစာ

မန္တလေးမြို့၊ အောင်မြေသာစံမြို့နယ်၊ ဒေါနဘွားရပ်ကွက်၊ အကွက်အမှတ်- ၇၊ ဦးပိုင်အမှတ်-၁၂၀ /၆၂လမ်း၊ ၁၈x၁၉လမ်းကြားရှိ ဂရန်မြေကွက် အမည်ပေါက်သူ အစ်ကို ဦးသန့်ဇော်နိုင်[၉/မမန(နိုင်)၀၀၂၉၈၃]မှ ညီမအရင်းဖြစ်သူ ဒေါ်အိအိစံအားပေးကမ်းမည်ဖြစ်ပါသဖြင့် ဂရန်စာချုပ် တင်ပြ၍ မှတ်ပုံတင်အပေးစာချုပ် ချုပ်ဆိုရန်အတွက် မြေပုံ၊ မြေရာဇဝင် ရေးကူးခွင့်ပြုပါရန် လျှောက်ထားလာပါသည်။ ကန့်ကွက်လိုပါက ခိုင်လုံသောအထောက်အထားများ၊ မှတ်ပုံတင်စာချုပ်စာတမ်းများ၊ တရားရုံးဒီကရီများဖြင့် (၁၄) ရက်အတွင်း ကန့်ကွက်နိုင်ပါသည်။

မြို့ပြစီမံကိန်းနှင့် မြေစီမံခန့်ခွဲမှုဌာန
မန္တလေးမြို့တော်စည်ပင်သာယာရေးကော်မတီ

ကြော်ငြာစာ

မန္တလေးမြို့၊အောင်မြေသာစံမြို့နယ်၊ အောင်မြေသာစံရပ်ကွက်၊ အကွက်အမှတ်(၁၂၉)၊ ဦးပိုင်အမှတ်(ယခင်-၁ဃ၊ ယခု-၁၆ခဲစင်း)၊ ၁၈x၁၉ကြား၊ ၈၇x၈၈လမ်းကြားရှိ ဘိုးဘမြေကွက် အမည်ပေါက်သူ ဦးရဲဂျမ်း၊ ဒေါ်ခင်ကြည်တို့အနက် ခင်ပွန်း ဦးရဲဂျမ်းကွယ်လွန်၍ အမွေဆက်ခံ စာချုပ်အမှတ် (၁၄၃၄/၂၀၂၆)ဖြင့် အမွေဆက်ခံခဲ့သည့် ကျန်ရစ်သူဇနီး ဒေါ်ခင်ကြည် [၉/မနမ(နိုင်)၀၅၁၂၉၅] က အမည်ပေါက် မြေပုံတင်ပြ၍ ခဲစင်းပြ မှတ်ပုံတင်အရောင်းအဝယ်စာချုပ်ချုပ်ဆိုရန်အတွက် မြေပုံ၊ မြေရာဇဝင်ရေးကူးခွင့်ပြုပါရန် လျှောက်ထားလာပါသည်။ ကန့်ကွက်လိုပါက ခိုင်လုံသောအထောက်အထားများ၊ မှတ်ပုံတင်စာချုပ်စာတမ်းများ၊ တရားရုံး ဒီကရီများဖြင့် (၁၄) ရက်အတွင်း ကန့်ကွက်နိုင်ပါသည်။

မြို့ပြစီမံကိန်းနှင့် မြေစီမံခန့်ခွဲမှုဌာန
မန္တလေးမြို့တော်စည်ပင်သာယာရေးကော်မတီ

ကြော်ငြာစာ

မန္တလေးမြို့၊ အောင်မြေသာစံမြို့နယ်၊ အောင်မြေသာစံရပ်ကွက်၊ အကွက်အမှတ်(၁၂၉)၊ ဦးပိုင်အမှတ်(၂-ဃ/၁၀)၊ ၈၈ လမ်း၊ ၁၈x၁၉လမ်းကြားရှိ ဘိုးဘမြေကွက် အမည်ပေါက်သူ ဦးထွန်းဇော် [၉/ မနမ(နိုင်)၁၂၁၈၅၃]၊ ဒေါ်မိုးဟေမာန်ထွန်း[၉/အမဇ(နိုင်)၀၇၀၇၉၉]၊ ဒေါ်ဆောင်းသဇင်ထွန်း [၉/အမဇ(နိုင်)၀၇၇၃၅၁]၊ မောင်ထက်တော်ဝင်[၉/အမဇ(နိုင်) ၀၀၀၀၅၅]တို့က ဘိုးဘစာအုပ်တင်ပြ၍ မှတ်ပုံတင်အရောင်းအဝယ်စာချုပ် ချုပ်ဆိုရန်အတွက် မြေပုံ၊ မြေရာဇဝင်ရေးကူးခွင့်ပြုပါရန် လျှောက်ထားလာပါသည်။ ကန့်ကွက်လိုပါက ခိုင်လုံသော အထောက်အထားများ၊ မှတ်ပုံတင်စာချုပ်စာတမ်းများ၊ တရားရုံး ဒီကရီများဖြင့် (၁၄)ရက်အတွင်း ကန့်ကွက်နိုင်ပါသည်။

မြို့ပြစီမံကိန်းနှင့် မြေစီမံခန့်ခွဲမှုဌာန
မန္တလေးမြို့တော်စည်ပင်သာယာရေးကော်မတီ

ကြော်ငြာစာ

မန္တလေးမြို့၊ အောင်မြေသာစံမြို့နယ်၊ မင်းတဲအီကင်းရပ်ကွက်၊ အကွက်အမှတ်(၁၁၁)၊ ဦးပိုင်အမှတ်(၃၉)၊ ၉၀x၉၁ကြား၊ ၂၂x ၂၁လမ်းကြားရှိ ဂရန်မြေကွက်အမည်ပေါက်သူ ဦးမြင့်ဇော်၊ ဒေါ်မြနုတို့ထံမှ အရောင်းအဝယ်စာချုပ်အမှတ် (၄၉၄/၂၀၂၆)ဖြင့် ဒေါ်အိအိခိုင်မှဝယ်ယူခဲ့ပြီး ၎င်းထံမှ အရောင်းအဝယ်စာချုပ်အမှတ် (၂၇၅၈/၂၀၂၆)ဖြင့် ဝယ်ယူခဲ့သူ ဦးဇော်မျိုးနိုင် [၇/ကဝန(နိုင်)၁၄၃၇၁၁]၊ ဒေါ်ယုဝါလွင် [၅/ မရန(နိုင်) ၂၁၈၇၉၉] တို့က ဂရန် စာချုပ်တင်ပြ၍ မှတ်ပုံတင်အရောင်းအဝယ် စာချုပ် ချုပ်ဆိုရန်အတွက် မြေပုံ၊ မြေရာဇဝင်ရေးကူးခွင့်ပြုပါရန် လျှောက်ထားလာပါသည်။ ကန့်ကွက်လိုပါက ခိုင်လုံသော အထောက်အထားများ၊ မှတ်ပုံတင်စာချုပ်စာတမ်းများ၊ တရားရုံး ဒီကရီများဖြင့် (၁၄)ရက်အတွင်း ကန့်ကွက်နိုင်ပါသည်။

မြို့ပြစီမံကိန်းနှင့် မြေစီမံခန့်ခွဲမှုဌာန
မန္တလေးမြို့တော်စည်ပင်သာယာရေးကော်မတီ

ကန့်ကွက်နိုင်ကြောင်းကြော်ငြာ

ဗဟန်းမြို့နယ်၊မြေတိုင်းရပ်ကွက်အမှတ်-၃၆အိုင်၊မြေကွက်အမှတ်-၁၁၂အေ/၁၇-၃၊ဧရိယာ(၀.၁၇၇)ဧက၊မြေကွက်တည်နေရာအမှတ်(၁၈/က)၊ကမ္ဘာ့ဧရိပ်သာလမ်း၊ရွှေတောင်ကြား(၁)ရပ်ကွက်၊ဗဟန်းမြို့နယ်၊ဒေါက်တာဦးဟန်(အာရ်ဂျီအန် -၀၀၀၃၂၆)အမည်ပေါက်မြေပိုင်မြေအားအမည်ပေါက်(ခင်ပွန်း)ဒေါက်တာဦးဟန်သည်(၆-၅-၂၀၂၆)ရက်နေ့တွင်ကွယ်လွန်ခဲ့ပြီးမကွယ်လွန်မီကဇနီးဖြစ်သူဒေါ်ခင်မြဝေနှင့်လက်ထပ်ထိမ်းမြားခဲ့ကာသားသမီး(၂)ဦးထွန်းကားခဲ့သဖြင့်အမည်ပေါက်(ခင်ပွန်း)ဒေါက်တာဦးဟန်၏အမွေစုအားတရားဝင်ဇနီးဖြစ်၍အမွေဆက်ခံပိုင်ဆိုင်ပါကြောင်း၊၎င်းမှလွဲ၍အခြားဇနီး၊အခြားသားသမီးများလည်းတစ်ဦးတစ်ယောက်မျှမရှိပါကြောင်း၊၎င်းကသာလျှင်မြန်မာ့ဓလေ့ထုံးတမ်းဥပဒေနှင့်အမွေဆက်ခံခြင်းဆိုင်ရာဥပဒေတို့အရတရားဝင်အမွေဆက်ခံခွင့်ရှိပါကြောင်းနှင့်၎င်းမှလွဲ၍မည်သူမျှအမွေဆက်ခံခွင့်မရှိပါကြောင်းတိုက်ကြီးခရိုင်တရားရုံးမှတ်ပုံတင်အမှတ်-၅၂၀/၂၀၂၆(၁၀-၇-၂၀၂၆)ရက်နေ့ကျမ်းကျိန်လွှာ၊ထောက်ခံကျမ်းကျိန်လွှာ(၂)စောင်၊အမည်ပေါက်အပိုင်ပေးစာချုပ်အမှတ်-၁၂၃၈/၁၉၉၀(၂၃-၁၀-၁၉၉၀)၊အမည်ပေါက်အမှားပြင်စာချုပ်အမှတ်-၈၅၇/၁၉၉၂(၂၂-၅-၁၉၉၂)၊(၆-၅-၂၀၂၆)ရက်နေ့ဒေါက်တာဦးဦးဟန်၏သေဆုံးမှုလက်မှတ်၊အိမ်ထောင်စုလူဦးရေစာရင်း၊နိုင်ငံသားစိစစ်ရေးကတ်ပြားတို့တင်ပြ၍တရားဝင်ဇနီးဖြစ်သူဒေါ်ခင်မြဝေ(၁၂/ဗဟန(နိုင်)၀၇၂၄၉၃)မှပိုင်ဆိုင်ကြောင်းစာချုပ်ချုပ်ဆိုရန်မြေပုံကူးလျှောက်ထားလာရာတရားဝင်ခိုင်လုံသောအထောက်အထားများဖြင့်ဤကြော်ငြာပါသည့်နေ့မှစ၍(၇)ရက်အတွင်းကန့်ကွက်နိုင်ပါကြောင်းနှင့်ကန့်ကွက်မှုမရှိပါကလုပ်ထုံးလုပ်နည်းအတိုင်းဆက်လက်ဆောင်ရွက်ပေးမည်ဖြစ်ပါကြောင်းအသိပေးကြေညာအပ်ပါသည်။ ဌာနမှူး(ဒုတိယညွှန်ကြားရေးမှူးချုပ်)

မြို့ပြမြေစီမံခန့်ခွဲမှုဌာန၊ရန်ကုန်မြို့တော်စည်ပင်သာယာရေးကော်မတီ

ကန့်ကွက်နိုင်ကြောင်း

ရန်ကုန်မြို့၊ တောင်ဥက္ကလာပမြို့နယ်၊ ၅ - ရပ်ကွက်၊ တကောင်း(၇)လမ်း၊ တိုက်အမှတ် - ၁၁၃ ၊ (၂)ခန်းတွဲ(၆)ထပ်တိုက်၏(ပဉ္စမထပ်)(၆-လွှာ)၊ အကျယ်(၁၇' x ၅၄')ရှိ တိုက်ခန်းနှင့်အကျိုးခံစားခွင့်အရပ်ရပ်တို့အား "နှစ်ဦးသဘောတူ (တိုက်ခန်း)အရောင်းအဝယ်ကတိစာချုပ်" အရ ဝယ်ယူပိုင်ဆိုင်လက်ဝယ်ထားရှိသူ ဦးဝဏ္ဏထွန်း(၁၂/ဥကတ(နိုင်) ၁၇၃၂၇၉) မှ မိမိတစ်ဦးတည်းပိုင်ဆိုင်၍ လွှဲပြောင်းရောင်းချပိုင်ခွင့်ရှိကြောင်း ဝန်ခံပြောဆိုသဖြင့် ကျွန်ုပ်၏မိတ်ဆွေမှ ဝယ်ယူရန်နှစ်ဖက်သဘောတူညီထားသော ရောင်းဖိုးငွေအနက် စရန်ငွေတစ်စိတ်တစ်ဒေသပေးချေထားပြီးဖြစ်ပါ၍ အကျိုးသက်ဆိုင်ခွင့်ရှိသူ မည်သူမဆို ခိုင်လုံသောစာရွက်စာတမ်း အထောက်အထားမူရင်းများနှင့်တကွ ကျွန်ုပ်ထံသို့(၇)ရက်အတွင်း ကန့်ကွက်အရေးဆိုနိုင်ပါသည်။ ကန့်ကွက်ခြင်းမရှိပါက ဥပဒေနှင့်အညီအရောင်း အဝယ်ဆက်လက်ပြုလုပ်သွားမည်ဖြစ်ကြောင်း သိစေအပ်ပါသည်။

လွှဲအပ်ညွှန်ကြားချက်အရ

ဦးစိုးလှိုင်ဝင်း (LL.B)

အထက်တန်းရှေ့နေ(စဉ်-၅၃၆၃၇)
အမှတ်(၇၅၁)(ပထမထပ်)၊တာပင်ရွှေထီးလမ်း၊၃၈-ရပ်ကွက်၊ဒဂုံမြို့သစ်(မြောက်ပိုင်း)မြို့နယ်၊ရန်ကုန်မြို့။
ဖုန်း-၀၉-၇၉၁၄၄၈၆၅၈

ကန့်ကွက်နိုင်ကြောင်း

ရန်ကုန်မြို့၊ တောင်ဥက္ကလာပမြို့နယ်၊ ၁၁ - ရပ်ကွက်၊ သီဟသူ(၃)လမ်း၊ တိုက်အမှတ် - ၅၆၂ ၊ (၂)ခန်းတွဲ(၆)ထပ်တိုက်၏(ပထမထပ်)အကျယ်(၁၃' $\frac{3}{2}$" x ၅၄')ရှိ တိုက်ခန်းနှင့်အကျိုးခံစားခွင့်အရပ်ရပ်တို့အား "(၈ - ၇ - ၂၀၂၂)ရက်စွဲပါ တိုက်ခန်း(အပြီးအပိုင်)အရောင်းအဝယ်စာချုပ်" အရ ဝယ်ယူပိုင်ဆိုင်လက်ဝယ်ထားရှိသူ ဒေါ်ရွှေရည်ဝင်း(၁၂/သဃက(နိုင်) ၁၇၄၀၈၁) မှ မိမိတစ်ဦးတည်းပိုင်ဆိုင်၍ လွှဲပြောင်းရောင်းချပိုင်ခွင့်ရှိကြောင်း ဝန်ခံပြောဆိုသဖြင့် ကျွန်ုပ်၏မိတ်ဆွေမှ ဝယ်ယူရန်နှစ်ဖက်သဘောတူညီထားသော ရောင်းဖိုးငွေအနက် စရန်ငွေတစ်စိတ်တစ်ဒေသပေးချေထားပြီးဖြစ်ပါ၍ အကျိုးသက်ဆိုင်ခွင့်ရှိသူ မည်သူမဆို ခိုင်လုံသောစာရွက်စာတမ်း အထောက်အထားမူရင်းများနှင့်တကွ ကျွန်ုပ်ထံသို့(၇)ရက်အတွင်း ကန့်ကွက်အရေးဆိုနိုင်ပါသည်။ ကန့်ကွက်ခြင်းမရှိပါက ဥပဒေနှင့်အညီအရောင်း အဝယ်ဆက်လက်ပြုလုပ်သွားမည်ဖြစ်ကြောင်း သိစေအပ်ပါသည်။

လွှဲအပ်ညွှန်ကြားချက်အရ

ဦးစိုးလှိုင်ဝင်း (LL.B)

အထက်တန်းရှေ့နေ(စဉ်-၅၃၆၃၇)
အမှတ်(၇၅၁)(ပထမထပ်)၊တာပင်ရွှေထီးလမ်း၊၃၈-ရပ်ကွက်၊ဒဂုံမြို့သစ်(မြောက်ပိုင်း)မြို့နယ်၊ရန်ကုန်မြို့။
ဖုန်း-၀၉-၇၉၁၄၄၈၆၅၈

ကန့်ကွက်နိုင်ကြောင်း

ရန်ကုန်မြို့၊ လမ်းမတော်မြို့နယ်၊ ၉ - ရပ်ကွက်၊ ခရေပင်လမ်း၊ Magical World Condo(Tower B)၊ တိုက်အမှတ်-၂၉၊ (၁၂)ထပ်တိုက်၏(Level - 5) ၊ Unit- 7 ၊ အခန်းအမှတ် - 507 ၊ဧရိယာ(405.26) စတုရန်းပေရှိ ကွန်ဒိုတိုက်ခန်း အကျိုးခံစားခွင့်အရပ်ရပ်တို့အား ကွန်ဒိုတိုက်ခန်း၏အမည်ပေါက်ပိုင်ရှင် ဒေါ်တင်မိုးနိုင် (၁၂/လမန(နိုင်)၀၄၉၂၉၇) မှ မိမိတစ်ဦးတည်းပိုင်ဆိုင်၍ လွှဲပြောင်းရောင်းချပိုင်ခွင့်ရှိကြောင်း ဝန်ခံပြောဆိုသဖြင့် ကျွန်ုပ်၏မိတ်ဆွေမှ ဝယ်ယူရန်နှစ်ဖက်သဘောတူညီထားသော ရောင်းဖိုးငွေအနက် စရန်ငွေတစ်စိတ်တစ်ဒေသပေးချေထားပြီးဖြစ်ပါ၍ အကျိုးသက်ဆိုင်ခွင့်ရှိသူ မည်သူမဆို ခိုင်လုံသောစာရွက်စာတမ်းအထောက်အထားမူရင်းများနှင့်တကွ ကျွန်ုပ်ထံသို့(၇)ရက်အတွင်း ကန့်ကွက်အရေးဆိုနိုင်ပါသည်။ ကန့်ကွက်ခြင်းမရှိပါက ဥပဒေနှင့်အညီ အရောင်းအဝယ်ဆက်လက်ပြုလုပ်သွားမည်ဖြစ်ကြောင်း သိစေအပ်ပါသည်။

လွှဲအပ်ညွှန်ကြားချက်အရ

ဦးဟန်လင်းအောင်(LL.B)

အထက်တန်းရှေ့နေ(စဉ်-၅၆၆၆၈)
အမှတ်(၇၅၁)(ပထမထပ်)၊တာပင်ရွှေထီးလမ်း၊၃၈-ရပ်ကွက်၊ဒဂုံမြို့သစ်(မြောက်ပိုင်း)မြို့နယ်၊ရန်ကုန်မြို့။
ဖုန်း-၀၉-၉၇၂၁၂၈၂၁၅

အများသိစေရန် ကြေညာခြင်း

ရန်ကုန်တိုင်းဒေသကြီး၊ လှိုင်မြို့နယ်၊ (၁၃) ရပ်ကွက်၊ အာသောကလမ်း၊ အမှတ် - ၁၁၂/ဘီတွင် နေထိုင်သော ဒေါ်သန်းသန်းဝေ [၁၂/လမန(နိုင်)၀၃၀၃၇၈] ကိုင်ဆောင်သူ၏ လွှဲအပ်ညွှန်ကြားချက်အရ အောက်ပါအတိုင်း အများသိစေရန် ကြေညာအပ်ပါသည်-

ဒေါ်သန်းသန်းဝေ [၁၂/လမန(နိုင်)၀၃၀၃၇၈] နှင့် ဦးဌေးအောင် [၁၂/လမန(နိုင်)၀၃၀၃၇၇] တို့သည် အကြင်လင်မယားအဖြစ် တရားဝင်ကွာရှင်းပြတ်စဲခဲ့ကြခြင်းမရှိသေးသည့်အတွက် ဦးဌေးအောင်သည် ဦးဝင်းရွှေထံမှ (၃-၉-၂၀၁၇) ရက်စွဲဖြင့် "နှစ်ဦးသဘောတူ မြေကွက်အရောင်းအဝယ် ကတိစာချုပ်" ချုပ်ဆိုပြီး ဝယ်ယူထားသော ရန်ကုန်တိုင်းဒေသကြီး၊ ထန်းတပင်မြို့နယ်၊ တက်သစ်ကျေးရွာအုပ်စု၊ တပ်ရွာကျေးရွာရှိ (၄၀x၆၀) ပေ မြေကွက်အား ဒေါ်သန်းသန်းဝေ သိရှိခြင်းမရှိဘဲ ရောင်းချခြင်း၊ ပေါင်နှံခြင်း၊ ပေးကမ်း စွန့်လွှတ်ခြင်း၊ တစ်စုံတစ်ရာ လွှဲပြောင်းခြင်းများ မပြုလုပ်ရန်အတွက် အများသိစေရန် ကြေညာအပ်ပါသည်။

ဒေါ်သန်းသန်းဝေ ၏ လွှဲအပ်ညွှန်ကြားချက်အရ
ဒေါ်နန်းနန်းအောင် (LL.B, D.I.P.L)
တရားလွှတ်တော်ရှေ့နေ (စဉ်-၁၉၅၈/၂၀၂၅)
အမှတ် (၆၅၉/ခ)၊ လှိုင်ရတနာလမ်း၊ (၁၂)ရပ်ကွက်၊ လှိုင်သာယာမြို့နယ်။ ဖုန်း - ၀၉-၅၁၃၂၈၂၁၊ ၀၉-၄၄၉၅၈၄၄၅၂

ကြော်ငြာစာ

မန္တလေးမြို့၊ အောင်မြေသာစံမြို့နယ်၊ အနိုပ်တော်ရပ်ကွက်၊ အကွက်အမှတ်- ၄၁၇၊ ဦးပိုင်အမှတ်-၇၅-၄/၆ခဲစင်း/၁၉x၂၂ကြား၊ ၅၉x၆၀လမ်းကြားရှိ ဂရန်မြေကွက်အမည်ပေါက်သူ မိခင် ဒေါ်လှသိန်း [၉/မနမ(နိုင်)၀၅၇၃၈၈]မှ မြေကွက်၏ မြောက်ဘက်ခြမ်းအား သားဖြစ်သူ ဦးကျော်စွာလင်းအားလည်းကောင်း၊ မြေကွက်၏ တောင်ဘက်ခြမ်းအား သားဖြစ်သူ ဦးမြင့်ဇော်အား လည်းကောင်းပေးကမ်းမည်ဖြစ်ပါသဖြင့် ဂရန်စာချုပ် တင်ပြ၍ ခဲစင်းပြ မှတ်ပုံတင် အပေးစာချုပ် ချုပ်ဆိုရန်အတွက် မြေပုံ၊ မြေရာဇဝင်ရေးကူးခွင့်ပြုပါရန် လျှောက်ထားလာပါသည်။ ကန့်ကွက်လိုပါက ခိုင်လုံသော အထောက်အထားများ၊ မှတ်ပုံတင် စာချုပ်စာတမ်းများ၊ တရားရုံး ဒီကရီများဖြင့် (၁၄) ရက်အတွင်း ကန့်ကွက်နိုင်ပါသည်။

မြို့ပြစီမံကိန်းနှင့်
မြေစီမံခန့်ခွဲမှုဌာန
မန္တလေးမြို့တော်
စည်ပင်သာယာရေးကော်မတီ

ကြော်ငြာစာ

မန္တလေးမြို့၊ အောင်မြေသာစံမြို့နယ်၊ ဒေါနဘွားရပ်ကွက်၊ အကွက်အမှတ်(၅၃)၊ ဦးပိုင်အမှတ်(၂၄)၊ ၆၃လမ်း၊ ၁၅x၁၆လမ်းကြားရှိ ဂရန်မြေကွက်အား အမည်ပေါက်သူ ဦးထွေးမောင် [၉/မနမ(နိုင်)၀၆၆၃၀၀]က အပေးစာချုပ် ချုပ်ဆိုရန်အတွက် ရေးကူးထားသော မြေပုံမူရင်းမှာ အသိမ်းလွန်၍ ပျောက်ဆုံးသွားပါသဖြင့် (၁-က)မှတ်တမ်းတွင် အပေးစာချုပ်ချုပ်ဆိုရန် မြေပုံ၊ မြေရာဇဝင် ရေးကူးထားခြင်းအား ပယ်ဖျက်ပေးပါရန် ဂရန်စာချုပ်တင်ပြ၍ လျှောက်ထားလာပါသည်။ ကန့်ကွက်လိုပါက ခိုင်လုံသော အထောက်အထားများ၊ မှတ်ပုံတင်စာချုပ်စာတမ်းများ၊ တရားရုံး ဒီကရီများဖြင့် (၁၄) ရက်အတွင်း ကန့်ကွက်နိုင်ပါသည်။

မြို့ပြစီမံကိန်းနှင့် မြေစီမံခန့်ခွဲမှုဌာန
မန္တလေးမြို့တော်စည်ပင်သာယာရေးကော်မတီ

ကြော်ငြာစာ

မန္တလေးမြို့၊ အောင်မြေသာစံမြို့နယ်၊ သီရိမာလာအရှေ့ရပ်ကွက်၊ အကွက်အမှတ်(၁၉၇)၊ ဦးပိုင်အမှတ်(၅၄)၊ ၂၄x၂၅ကြား၊ ၈၇x၈၉လမ်းကြားရှိ ဂရန်မြေကွက်အား အမည်ပေါက်သူ ဦးသိန်းမြင့် [၉/စကန(နိုင်)၀၁၁၃၅၅]၊ ဒေါ်ခင်မာကြည် [၉/မနတ(နိုင်)၀၇၆၁၁၃]တို့၏ သက်တမ်းတိုးလျှောက်ထားဆဲဖြစ်ရာ ဂရန်မိတ္တူဖြစ်ပါ၍ ဂရန်ပေါ်တွင် ''ကာယကံရှင်လက်ဝယ်တွင် ဂရန်မူရင်းရှိပြီး ရုံးလက်ခံအမှုတွဲ မရှိသည့်အတွက် ကာယကံရှင်လက်ဝယ်ရှိ ဂရန်မူရင်းအား ဌာနမှသိမ်းယူပြီး ဂရန်မိတ္တူထုတ်ပေးခြင်းဖြစ်သည်''ဟူသော မင်နီမှတ်ချက်ရေးသားခြင်းအား ပယ်ဖျက်၍ သားရေဖုံးဂရန်စာချုပ် ထုတ်ယူခွင့်ပြုပါရန် လျှောက်ထားလာပါသည်။ ကန့်ကွက်လိုပါက ခိုင်လုံသော အထောက်အထားများ၊ မှတ်ပုံတင်စာချုပ်စာတမ်းများ၊ တရားရုံးဒီကရီများဖြင့် (၁၄)ရက်အတွင်း ကန့်ကွက်နိုင်ပါသည်။

မြို့ပြစီမံကိန်းနှင့် မြေစီမံခန့်ခွဲမှုဌာန
မန္တလေးမြို့တော်စည်ပင်သာယာရေးကော်မတီ

“အများသိစေရန်ကြေညာချက်”

ရန်ကုန်တိုင်းဒေသကြီး၊ ဒေါပုံမြို့နယ်၊ မြေတိုင်းရပ်ကွက်အမှတ်(၁၃)၊ ဇေယျာသီရိရပ်ကွက်၊ အဆောက်အဦအမှတ် (၂၆၀)၊ အောင်သစ္စာလမ်း၊ (၂၅x၅၀)ပေ မြေပေါ်တွင်ဆောက်လုပ်ထားသည့် (၂)ခန်းတွဲ (၆)ထပ်တိုက်ရှိ (၅-လွှာ/ တိုက်ရှေ့မျက်နှာမူလျှောင်ညာခြမ်း) (အလျား ၁၂၃/၄x အနံ ၅၀ပေ) ခန့်ရှိ တိုက်ခန်း(၁)ခန်းအပါအဝင် အကျိုးခံစားခွင့်အရပ်ရပ်အားလုံးနှင့် ပတ်သက်၍ **ရောင်းသူ ဒေါ်ယုယုခိုင် [၁၄/ပသန (နိုင်) ၁၅၂၈၇၂]** မှ ၎င်းတရားဝင်ပိုင်ဆိုင် အကျိုးခံစားခွင့်ရရှိထားကြောင်း၊ ရောင်းချခြင်းဖြင့် စီမံခန့်ခွဲခွင့်ရှိကြောင်း ပြောဆိုကမ်းလှမ်း၍ ကျွန်ုပ်၏မိတ်ဆွေဖြစ်သော **ဒေါ်မြရီ [၁၂/ဒပန(နိုင်) ၀၂၁၁၈၉]**မှ **(၂၁-၅-၂၀၂၂)**ရက်စွဲပါ “နှစ်ဦးသဘောတူ တိုက်ခန်းအပြီးအပိုင် အရောင်းအဝယ်ကတိစာချုပ်”ဖြင့် ဥပဒေနှင့်အညီ ချုပ်ဆိုပြီး တရားဝင်ဝယ်ယူ၍ အပြီးအပိုင်လွှဲပြောင်း လက်ရောက်ရရှိထား သည်မှာ ယနေ့တိုင်ဖြစ်ကြောင်း အများသိစေရန် ကြေညာအပ်ပါသည်။

လွှဲအပ်ညွှန်ကြားချက်အရ
ဒေါ်မိုးသီတာကျော် LL.B, DIL, DBL, DIPL
တရားလွှတ်တော်ရှေ့နေ (စဉ် - ၁၉၅၅၀)
အမှတ် (၂၂၄)၊ (၁၃)လမ်းထိပ်၊ ယမုံနာ (၁)ရပ်ကွက်၊ ဒေါပုံမြို့နယ်၊
ရန်ကုန်မြို့။ ဖုန်း- ၀၉-၂၅၃၅၁၁၇၂၉

အများသိစေရန်ကြေညာခြင်း

ကျွန်ုပ်၏မိတ်ဆွေဖြစ်သူ သထုံမြို့၊ လေးတိုင်ကျေးရွာနေ မဝင်းသန္တာမျိုး [၁၀/သထန(နိုင်) ၁၇၁၇၃၂] ကိုင်ဆောင်သူ၏ လွှဲအပ်ညွှန်ကြားချက်အရ အောက်ပါအတိုင်း အများသိစေရန် ကြေညာအပ်ပါသည် -

ကျွန်ုပ်၏မိတ်ဆွေ မဝင်းသန္တာမျိုးနှင့် သထုံမြို့၊ လေးတိုင်ကျေးရွာနေ (ဘ) ဦးသောင်းဟန်၏သား ကိုအောင်အောင်[၉/ပဘန(နိုင်)၁၉၀၂၂၅] ကိုင်ဆောင်သူတို့သည် (၅-၁-၂၀၁၇)ရက်နေ့တွင် နှစ်ဦးသဘောတူပေါင်းသင်းနေထိုင်လာရာမှ ပေါင်းသင်းနေထိုင်စဉ် ကာလပတ်လုံး ကိုအောင်အောင်မှာ မဝင်းသန္တာမျိုး ခွင့်မလွှတ်နိုင်သောကိစ္စများ အကြိမ်ကြိမ်ကျူးလွန်သည့်အပြင် (၁၅-၇-၂၀၂၆) ရက်နေ့၌ ၎င်း၏ကိုယ်ပိုင်ဆန္ဒအလျောက် နေအိမ်ပေါ်မှ ဆင်းသွားပါသဖြင့် ဆက်လက်ပေါင်းသင်းရန် ဆန္ဒမရှိတော့ကြောင်းနှင့် နောက်နောင်တွင် ကိုအောင် အောင်နှင့်ပတ်သက်သည့် မည်သည့်ကိစ္စရပ်မျှ မဝင်းသန္တာမျိုးနှင့် သက်ဆိုင်ခြင်း မရှိတော့ပါကြောင်း ကိုယ်ရေးကိုယ်တာကိစ္စအဝဝတို့ကို ဝင်ရောက်စွက်ဖက်ခြင်း၊ သက်ဆိုင်ခြင်းအလျဉ်းမရှိတော့ပါကြောင်း အများသိစေရန် ကြေညာအပ်ပါသည်။

လွှဲအပ်ညွှန်ကြားသူ
မဝင်းသန္တာမျိုး
[၁၀/သထန(နိုင်)၁၇၁၇၃၂]

လွှဲအပ်ညွှန်ကြားချက်အရ
ဒေါ်သီသီဝင်း (LL.B)
တရားလွှတ်တော်ရှေ့နေ (စဉ်- ၁၃၇၅၀)
အမှတ်(၁၁၂)၊ မင်းလမ်း၊ ရေစက်ပိုင်း၊
သိမ်ကုန်းရပ်ကွက်၊ သထုံမြို့။
၀၉-၄၂၅၂၇၇၁၃၉

သားအဖြစ်မှ အမွေပြတ်စွန့်လွှတ်ကြောင်းကြေညာခြင်း

မွန်ပြည်နယ်၊ ကျိုက်ထိုမြို့နယ်၊ ဘိုရာကြီးကျေးရွာ ရွာလယ်ပိုင်းမှ ဦးအော်ကြီး [၁၀/ကထန (နိုင်) ၀၅၇၈၇၅]၏ သားဖြစ်သူ မောင်စိုးရာဇာ [၁၀/ကထန (နိုင်) ၁၀၇၉၅၉]သည် ဖခင်အား စိတ်ဆင်းရဲအောင်ပြုလုပ်၍ ပြောဆိုဆုံးမမှုကိုမနာခံဘဲ ခွင့်မလွှတ်နိုင်သောအပြုအမူများကြောင့် သားအဖြစ်မှ အမွေပြတ်စွန့်လွှတ်လိုက်ပါကြောင်း အများသိစေရန် ကြေညာအပ်ပါသည်။

ဦးအော်ကြီး [၁၀/ကထန(နိုင်)၀၅၇၈၇၅]

အများသိစေရန်နှင့် ကန့်ကွက်နိုင်ကြောင်းကြေညာချက်

ရန်ကုန်တိုင်းဒေသကြီး၊ မြောက်ဥက္ကလာပမြို့နယ်၊ ရွှေပေါက်ကံမြို့သစ်၊ မြေတိုင်းရပ်ကွက်အမှတ်(၁၂)၊ အောင်ရွှေစင်လမ်းသွယ်၊ မြေကွက်အမှတ်-(၁၃၃၄) ဟုခေါ်တွင်သော အလျားxအနံ (၄၀x၆၀)ပေရှိမြေကွက်သည် ဒေါ်မြသန်း အမည်ပေါက် ပါမစ်မြေကွက်ဖြစ်ပြီး .ထိုမြေကွက်ကြီးအနက်မှ အလျားxအနံ (၁၀x၆၀)ပေ (ပါမစ်မူရင်း)မြေကွက်၊ နေအိမ်၊ ရေ၊ မီးအပါအဝင် အိမ်ခြံမြေနှင့်ပတ်သက်သော အကျိုးခံစားခွင့်အရပ်ရပ်အားလုံးတို့ကို အမည်ပေါက်ပိုင်ရှင်ထံမှ နှစ်ဦးသဘောတူ အဆင့်ဆင့်အဆက်စပ်စာချုပ်များဖြင့် ဝယ်ယူထားသူ **ဦးအောင်သဲဦး [၁၂/လသန (နိုင်)၀၂၃၆၉၃]**မှ လက်ရှိထားပိုင်ဆိုင်ပြီး ရောင်းချခွင့်ရှိကြောင်း၊ အရှုပ်အရှင်း ကင်းရှင်းကြောင်း ဝန်ခံကတိပြုလျက် အပြီးအပိုင်လွှဲပြောင်း ရောင်းချရန် ကမ်းလှမ်းခြင်းကို ကျွန်ုပ်၏မိတ်ဆွေဖြစ်သူ **ဒေါ်တင်အေး [၅/ကသန(နိုင်) ၀၀၂၇၈၁]၊ သီသီကို [၁၀/မဒန(နိုင်) ၁၆၄၃၉၅]**တို့မှ အပြီးအပိုင်ဝယ်ယူရန်အတွက် ရောင်းဖိုးငွေ၏တစ်စိတ်တစ်ဒေသကို စရန်ငွေအဖြစ် ပေးချေထားပြီးဖြစ်၍ ကန့်ကွက်ရန်ရှိပါက ဤကြေညာပါသည့်နေ့မှစ၍ (၇)ရက်အတွင်း ကျွန်ုပ်ထံသို့ ပိုင်ဆိုင်မှု စာရွက်စာတမ်း၊ မူရင်းအပြည့်အစုံဖြင့် လာရောက်ကန့်ကွက်နိုင်ပါကြောင်းနှင့် ကန့်ကွက်ရန်မရှိပါက အထက်ဖော်ပြပါ **“နှစ်ဦးသဘောတူ အိမ်ခြံမြေအပြီးအပိုင် အရောင်းအဝယ်”**ကို ဥပဒေနှင့်အညီ ပြီးဆုံးအောင်ဆောင်ရွက်သွားမည်ဖြစ် ကြောင်း အများသိစေရန် ကြေညာအပ်ပါသည်။

ကျွန်ုပ်မိတ်ဆွေ ဒေါ်တင်အေး နှင့် သီသီကို တို့၏လွှဲအပ်ညွှန်ကြားချက်အရ-
ဒေါ်ဝင့်ဝင့်ထွန်း (LL.B) တရားလွှတ်တော်ရှေ့နေ (စဉ်- ၁၈၀၆၉)
အမှတ်(၁၂/၁၈၉)၊ အောင်ကျက်သရေလမ်း၊ ရွှေပေါက်ကံမြို့သစ်၊
မြောက်ဥက္ကလာပမြို့နယ်။ ၀၉ -၂၆၁၁၀၁၁၃၄

ကန့်ကွက်နိုင်ပါကြောင်းအများသိစေရန်ကြေညာခြင်း

ရန်ကုန်တိုင်းဒေသကြီး၊ မြောက်ဥက္ကလာပမြို့နယ်၊ (ဃ)ရပ်ကွက်၊ သိင်္ဂီလမ်း၊ အဆောက်အဦအမှတ်- ၅၂၆၊ အထပ်အမှတ် (၅)လွှာ၊ ခြေရင်းဘက်ခြမ်းရှိ တိုက်ခန်း၏အကျိုးခံစားခွင့်အရပ်ရပ်အားလုံးတို့ကို မိမိတို့သာလျှင် ပိုင်ဆိုင်လာခဲ့ပြီး မိမိတို့သာလျှင် ပိုင်ဆိုင်အကျိုးခံစားခွင့်ရှိပြီး ရောင်းချပိုင်ခွင့်ရှိကြောင်း ဝန်ခံကတိပြုသူ ဦးဇော်နိုင်နိုင်လွင်နှင့် ဒေါ်စောမာလာတို့ထံမှ ကျွန်ုပ်၏မိတ်ဆွေဖြစ်သူ ဦးဖြိုးကိုကိုဦးက အပြီးအပိုင်လွှဲပြောင်းဝယ်ယူရန် စရန်ငွေ၏တစ်စိတ်တစ်ဒေသကို (၈-၁၀-၂၀၂၆)ရက်နေ့တွင် ပေးချေခဲ့ပြီးဖြစ်ပါသည်။ ထိုအရောင်းအဝယ်အပေါ် ကန့်ကွက်လိုသည့် မည်သူမဆို ခိုင်လုံသောစာရွက်စာတမ်း အထောက်အထားမူရင်းများဖြင့် ဤကြော်ငြာပါသည့်ရက်မှစ၍ (၁၀)ရက်အတွင်း ကျွန်ုပ်ထံလာရောက်ကန့်ကွက်နိုင်ပါသည်။ ကန့်ကွက်မည့်သူမရှိပါက အရောင်းအဝယ်ပြီးမြောက်သည်အထိ ဥပဒေနှင့်အညီ ဆက်လက်ဆောင်ရွက်သွားမည်ဖြစ်ပါကြောင်း ကြေညာအပ်ပါသည်။

လွှဲအပ်ညွှန်ကြားချက်အရ-
ဒေါ်လှဲ့ရီဝင်း
အထက်တန်းရှေ့နေ (စဉ်- ၅၀၃၅၈)
အမှတ်- ၉၄၆၊ ခရမ်းစုလမ်း၊ ၃ ရပ်ကွက်၊ မရမ်းကုန်းမြို့နယ်၊ ရန်ကုန်မြို့။
09-423925386

အများသိစေရန်ကြေညာခြင်း

ရန်ကုန်တိုင်းဒေသကြီး၊ သာကေတမြို့နယ်၊ (၇)အရှေ့ရပ်ကွက်၊ အောင်သပြေအရှေ့ (၁)လမ်း၊ အမှတ်(၂၀၂/က+ခ)၊ ပဥ္စမထပ်၊ (၆)လွှာ၊ [တိုက်မျက်နှာမူလျှင် (ဘယ်)ခြမ်း]၊ အကျယ်အဝန်း (၁၉ပေx ၅၄ပေ)ရှိ တိုက်ခန်း(၁)ခန်းအပါအဝင် အကျိုးခံစားခွင့်အရပ်ရပ်အားလုံးမှာ ယနေ့အချိန်ထိ ကျွန်ုပ် ဒေါ်နှင်းမြတ်ဆွေ [၁၂/စခန(နိုင်) ၀၆၆၉၃၁] ကိုင်ဆောင်သူမှ ဥပဒေနှင့်အညီ ဝယ်ယူပိုင်ဆိုင်ထားသူတစ်ဦးဖြစ်ပါသည်။ သို့ပါ၍ ဖော်ပြပါ တိုက်ခန်းနှင့်ပတ်သက်၍ ကျွန်ုပ်ဒေါ်နှင်းမြတ်ဆွေ၏ သဘောတူခွင့်ပြုချက်မရှိဘဲ မည်သူမျှ ရောင်းချ၊ ပေါင်နှံ၊ ပေးကမ်း၊ စွန့်လွှတ်ခြင်းတို့ကို မပြုလုပ်ပါရန်နှင့် ပြုလုပ်ပါက ဥပဒေနှင့်အညီ အရေးယူဆောင်ရွက်သွားမည်ဖြစ်ကြောင်း အများသိစေရန် ကြော်ငြာအပ်ပါသည်။

ဒေါ်နှင်းမြတ်ဆွေ (LL.B, D.I.P.L, D.I.L, D.B.L)
တရားလွှတ်တော် ရှေ့နေ (စဉ်- ၁၉၅၆၃)
အမှတ်- ၉၊ နိဗ္ဗာန်လမ်း၊ သာစုအနောက်ရပ်ကွက်၊
ကြည့်မြင်တိုင်မြို့နယ်၊ ရန်ကုန်တိုင်းဒေသကြီး။
၀၉-၇၈၄၂၇၂၉၀၇၊ ၀၉-၉၆၀၆၆၀၆၀၂

ကန့်ကွက်နိုင်ကြောင်းကြေညာခြင်း

ရန်ကုန်မြို့၊ လှိုင်မြို့နယ်၊ (၁၃)ရပ်ကွက်၊ အင်းစိန်လမ်း၊ အမှတ်(၂၁၈)၊ The Century Condo ရှိ Type(F)၊ Block(C)၊ အခန်းအမှတ်(၂၁၀၆) (၂၁-လွှာ)၊ ဧရိယာ (၄၆၃)စတုရန်းပေရှိ ကွန်ဒိုတိုက်ခန်းနှင့် ယင်းတိုက်ခန်းပေါ်ရှိ အကျိုးခံစားခွင့်အရပ်ရပ်အားလုံးတို့ကို လက်ရှိထားပိုင်ဆိုင်၍ တရားဝင်လွှဲပြောင်း ရောင်းချခွင့်ရှိသူ ဒေါ်ဟန်သီမြင့် [၉/ပမန(နိုင်) ၁၆၅၄၄၉]ထံမှ ကျွန်ုပ်၏မိတ်ဆွေ ဦးဆိုင်းအောင်မိုင် [၁/ကမန(နိုင်) ၀၂၅၁၀၄]က အပြီးအပိုင်လွှဲပြောင်းဝယ်ယူရန် တိုက်ခန်းတန်ဖိုး၏ တစ်စိတ်တစ်ဒေသကို ပေးချေထားပြီးဖြစ်ပါသည်။ ကန့်ကွက်လိုသူများရှိပါက ခိုင်လုံသောတရားဝင်စာရွက်စာတမ်းမူရင်းများနှင့်တကွ ကျွန်ုပ်ထံသို့ ယနေ့သတင်းစာကြေညာသည့်နေ့မှ (၇)ရက်အတွင်း လာရောက်ကန့်ကွက်နိုင်ပါသည်။ သတ်မှတ်ရက်ကျော်လွန်ပါက တိုက်ခန်းအရောင်းအဝယ်ကို ဥပဒေနှင့်အညီ ဆက်လက်ဆောင်ရွက်သွားမည်ဖြစ်ကြောင်း ကြေညာအပ်ပါသည်။

လွှဲအပ်ညွှန်ကြားချက်အရ
ဦးဉာဏ်မင်းထက်(LLB,DIPL,DBL,PGDB) ဒေါ်ယုဇန်ကို(LL.B,DBL,PGDB)
အထက်တန်းရှေ့နေ(စဉ်-၅၂၃၂) အထက်တန်းရှေ့နေ(စဉ်-၅၂၇၄၆)
အမှတ်(၂၈၀/က)၊ ညီညွတ်ရေးလမ်း၊ (၃၈)ရပ်ကွက်၊ မြောက်ဒဂုံမြို့နယ်။

အများသိစေရန် ကြေညာခြင်း

(၁-၈-၂၀၂၃)ရက်စွဲပါ နေ့စဉ်ထုတ်ကြေးမုံသတင်းစာ၏ ကြော်ငြာစာမျက်နှာ (၂၅)တွင် အများသိစေရန်ကြော်ငြာထားခဲ့သော ရန်ကုန်မြို့၊ လှိုင်သာယာမြို့နယ်၊ မြေတိုင်းရပ်ကွက်အမှတ်- ၁၆/၁၈၊ မြေကွက်အမှတ်(၉၅၂/က)၊ အောင်ဆန်းသူရိယလမ်း၊ အကျယ်အဝန်း (၂၀ပေx ၆၀ပေ)ရှိ ဦးသန်းရွှေ အမည်ပေါက် မြေချပါမစ်မြေကွက်နှင့်စပ်လျဉ်းသည့် ကန့်ကွက်ကြော်ငြာအား ယနေ့မှစ၍ ပြန်လည်ရုပ်သိမ်းကြောင်း အများသိစေရန် ကြေညာအပ်ပါသည်။

အဆိုပါ မြေချပါမစ်မြေကို ဦးသန်းရွှေထံမှ ဦးရွှေထွန်း [၁၂/လမန(နိုင်) ၀၆၈၂၃၉]က (၂၄-၁၁-၁၉၉၃)ရက်နေ့တွင် ဝယ်ယူပိုင်ဆိုင်ခဲ့ပြီး ဦးရွှေထွန်း ကွယ်လွန်ပြီးဖြစ်သဖြင့် ၎င်း၏ဇနီး ဒေါ်မြင့်လှိုင် [၁၂/လမန(နိုင်)၀၆၈၂၃၈] တစ်ဦးတည်းမှ အဆိုပါ မြေနှင့်စပ်လျဉ်း၍ ပါမစ်ပျောက်လျှောက်ထားခြင်း၊ ဂရန်လျှောက်ထားခြင်း၊ အမည်ပြောင်းအမည်ပေါက်ပြောင်းလဲခြင်း၊ လွှဲပြောင်းခြင်း၊ ရောင်းချခြင်း၊ ပေါင်နှံခြင်း အခြားမြေကိစ္စအဝဝတို့ကို သက်ဆိုင်ရာဌာနများတွင် လျှောက်ထားဆောင်ရွက်မည်ဖြစ်ကြောင်း အများသိစေရန် ကြေညာအပ်ပါသည်။

လွှဲအပ်ညွှန်ကြားသူ-
ဒေါ်မြင့်လှိုင်
[၁၂/လမန(နိုင်)၀၆၈၂၃၈]

လွှဲအပ်ညွှန်ကြားချက်အရ -
ဒေါ်ထိုက်ထိုက်လွင် (LL.B)
တရားလွှတ်တော်ရှေ့နေ (စဉ်-၂၀၂၄၉)၊
၀၉-၂၅၂၃၉၀၇၇၅

“ကန့်ကွက်နိုင်ပါကြောင်းအများသိစေရန်ကြေညာခြင်း”

ရန်ကုန်တိုင်းဒေသကြီး၊ အင်းစိန်မြို့နယ်၊ မြေတိုင်းရပ်ကွက်အမှတ်- မြို့သစ်(ဂ)၊ မြေကွက်- အမှတ် (၃၉၁/ခ)နှင့် (၃၉၂/က)၊ ပိတောက် (၂)လမ်း၊ အမှတ်(၃၉၁/ခ)နှင့် (၃၉၂/က) ဟုခေါ်တွင်သော အကျယ်အဝန်း အလျား(၄၀)ပေx အနံ(၆၀)ပေရှိ ဦးဇော်စိုး [၁၂/စခန(နိုင်) ၀၄၉၅၂၄] အမည်ပေါက် နှစ်(၆၀)ဂရန် မြေကွက်နှင့် ရေ၊ မီးအစုံပါအဆောက်အဦနှင့် ယင်းတို့နှင့်ပတ်သက်သည့် မြေပေါ်၊ မြေအောက် အကျိုးခံစားခွင့်အရပ်ရပ်အားလုံးတို့ကို အရောင်းအဝယ်အရပ်ကတိ စာချုပ်အဆက်စပ်ဖြင့် ဝယ်ယူပြီး လက်ဝယ်ထားရှိပိုင်ဆိုင်၍ အရှုပ်အရှင်းကင်းကာ လွှဲပြောင်းရောင်းချပိုင်ခွင့်ရှိ၍ ရောင်းချလိုကြောင်း ဝန်ခံကတိပြုပြောဆိုကမ်းလှမ်း လာသူ ဦးအုန်းရွှေ [၁၂/ဗဟန(နိုင်) ၀၁၂၄၈၆]ထံမှ ကျွန်ုပ်၏မိတ်ဆွေ ဦးစိုးမင်းလတ် [၁၀/ပမန(နိုင်) ၂၂၁၅၄၁]က အပြီးအပိုင်ဝယ်ယူရန်အတွက် စရန်ငွေပေးချေပြီးဖြစ်ပါသည်။ အဆိုပါ အရောင်းအဝယ်နှင့်ပတ်သက်၍ ကန့်ကွက်လိုပါက ဤကြေညာပါသည့်နေ့မှစ၍ (၇)ရက်အတွင်း ပိုင်ဆိုင်မှုအထောက်အထားမူရင်းများဖြင့် ကျွန်ုပ်ထံလာရောက်ကန့်ကွက်နိုင်ပါသည်။ သတ်မှတ်ရက်အတွင်း ကန့်ကွက်သူမရှိပါက အရောင်းအဝယ်ကို ဥပဒေနှင့်အညီ ဆက်လက်ဆောင်ရွက်သွားမည်ဖြစ်ပါကြောင်း အများသိစေရန် ကြေညာအပ်ပါသည်။

လွှဲအပ်ညွှန်ကြားချက်အရ
ဒေါ်နုနုလွင် (LL.B)
တရားလွှတ်တော်ရှေ့နေ (စဉ်- ၁၉၀၃၅)
ရုံး- အမှတ်(၄၉၃)၊ ပထမအထပ်၊ နဂါးရုံဘုရားလမ်း၊ (၅)ရပ်ကွက်၊
မရမ်းကုန်းမြို့နယ်၊ ရန်ကုန်တိုင်းဒေသကြီး။ ဖုန်း - ၀၉-၇၇၈၀၃၄၆၈၉

ကန့်ကွက်နိုင်ကြောင်း အများသိစေရန်ကြေညာခြင်း

ရန်ကုန်တိုင်းဒေသကြီး၊ ပုဇွန်တောင်မြို့နယ်၊ (၂)ရပ်ကွက်၊ ၅၅-လမ်း၊ အမှတ် (၂၇)၊ မြေညီထပ်၊ အခန်းအမှတ် (D)၊ မြေညီထပ်၊ အခန်းအမှတ် (E)၊ ပထမထပ်၊ အခန်းအမှတ် (D)ပထမထပ်၊ အခန်းအမှတ် (E)၊ ပထမထပ်၊ အခန်းအမှတ် (F)၊ ပထမထပ်၊ အခန်းအမှတ်(G)၊ ပထမထပ်၊ အခန်းအမှတ်(H)၊ အကျယ်အဝန်း (၁၂၃/၄ပေx ၆၀ပေ)စီရှိ တိုက်ခန်း (၇)ခန်းနှင့် ယင်းတိုက်ခန်း (၇)ခန်းပေါ်တွင် တွယ်ကပ်ပါရှိသော အကျိုးခံစားခွင့်အရပ်ရပ်အားလုံးတို့ကို တရားဝင်ဝယ်ယူ ပိုင်ဆိုင်ပြီး ရောင်းချပိုင်ခွင့်ရှိကြောင်း ဝန်ခံကတိပြုသူ ဦးစိုးထွန်းအောင် [၁၃/ကတန(နိုင်) ၀၂၄၇၀၇] ကိုင်ဆောင်သူထံမှ ကျွန်ုပ်၏မိတ်ဆွေက အပြီးအပိုင် ဝယ်ယူရန်အတွက် ရောင်းဖိုးငွေ၏တစ်စိတ်တစ်ဒေသကို စရန်ငွေအဖြစ် ပေးချေထားပြီးဖြစ်ပါသည်။ အထက်ဖော်ပြပါ တိုက်ခန်း (၇)ခန်းအရောင်းအဝယ်ကိစ္စကို မည်သူမဆို ကန့်ကွက်လိုပါက ကျွန်ုပ်ထံသို့ ခိုင်လုံသောစာရွက်စာတမ်း အထောက်အထားမူရင်းများဖြင့် ဤကြေညာပါသည့်ရက်မှစ၍ (၇)ရက်အတွင်း လာရောက်ကန့်ကွက်နိုင်ပါသည်။ သတ်မှတ်ရက်ထက်ကျော်လွန်ပါက တိုက်ခန်း (၇)ခန်း အရောင်းအဝယ်ကိစ္စကို ဥပဒေနှင့်အညီ ဆက်လက်ဆောင်ရွက်သွားမည်ဖြစ်ကြောင်း အများသိစေရန် ကြေညာအပ်ပါသည်။

လွှဲအပ်ညွှန်ကြားချက်အရ -
ဦးသက်နိုင်ဦး LL.B, LL.M, MRes(Law), D.B.L
အထက်တန်းရှေ့နေ (စဉ်- ၃၆၉၃၃)
အမှတ် (၁၅)၊ မြေညီ (ဘီ) ၊ အထက်မန္တလေးလမ်းသွယ် (၃)၊
ကန်/မြောက်ရပ်ကွက်၊ မင်္ဂလာတောင်ညွန့်မြို့နယ်၊ ရန်ကုန်မြို့။
ဖုန်း- ၀၉-၉၇၅၀၂၁၈၄၁

ကန့်ကွက်နိုင်ပါကြောင်း အများသိစေရန် ကြေညာခြင်း

ရန်ကုန်တိုင်းဒေသကြီး၊ တောင်ဥက္ကလာပမြို့နယ်၊ (၁၅)ရပ်ကွက်၊ ရွှေဖီခိုင်ညွှာလမ်း၊ မြေကွက်အမှတ် (၂၄၉/က) မြေကွက်အကျယ် (၂၀ပေx ၆၀ပေ)ပေါ်တွင်မြေရှင်နှင့် ကန်ထရိုက်တာတို့ ကန်ထရိုက်တိုက်ဆောက်လုပ်ထားသည့် (၁)ခန်းတွဲ (၆)ထပ်တိုက်၏ (၁၈ပေx ၅၄ပေ) အကျယ်အဝန်းရှိ ပထမထပ်(၂လွှာ)ဟုခေါ်တွင်သည့် တိုက်ခန်းကို ဒေါ်ဝင်းဝင်းမြင့် [၁၂/မရက(နိုင်) ၀၁၂၀၇၈]မှ တရားဝင်ပိုင်ဆိုင်လက်ရှိဖြစ်ကြောင်းနှင့် ရောင်းချပိုင်ခွင့်ရှိကြောင်းဝန်ခံလျက် တိုက်ခန်းအပါအဝင် တိုက်ခန်းနှင့်ပတ်သက်သည့် အကျိုးခံစားခွင့်အရပ်ရပ်ကို ရောင်းချရန်ကမ်းလှမ်းရာ ကျွန်ုပ်၏မိတ်ဆွေဖြစ်သူ ဦးကျော်ကျော်အောင် [၁၂/သဃက(နိုင်) ၀၆၂၅၀၆]မှလည်း အပြီးပြတ်ဝယ်ယူရန် သဘောတူသည့်အလျောက် စရန်ငွေတစ်စိတ်တစ်ဒေသကို ပေးချေထားပြီးဖြစ်ပါသည်။ သို့ဖြစ်ပါ၍ ဤအရောင်းအဝယ်နှင့်ပတ်သက်၍ ပိုင်ရေးဆိုင်ခွင့်ရှိကြောင်း ကန့်ကွက်လိုပါက ဤကြော်ငြာပါသည့်နေ့မှစ၍ (၇)ရက်အတွင်း စာရွက်စာတမ်းအထောက်အထားမူရင်းအပြည့်အစုံဖြင့် ကျွန်ုပ်တို့ထံသို့ လာရောက်ကန့်ကွက်နိုင်ပါသည်။ သတ်မှတ်ရက်အတွင်း လာရောက်ကန့်ကွက်ခြင်းမရှိပါက အရောင်းအဝယ်ကို ဥပဒေနှင့်အညီ ပြီးဆုံးသည်အထိ ဆောင်ရွက်သွားမည်ဖြစ်ကြောင်း ကြေညာအပ်ပါသည်။

ဦးကျော်ကျော်အောင်၏ လွှဲအပ်ညွှန်ကြားချက်အရ
ဦးခင်မောင်မြင့် (LL.B) တရားလွှတ်တော်ရှေ့နေ (စဉ်-၅၆၈၃) (၂၈-၆-၁၉၉၁)
အမှတ်(၈၈၀)၊ (၁၁)လမ်း၊ (၁၃)ရပ်ကွက်၊ တောင်ဥက္ကလာပမြို့နယ်။ ၀၉-၄၃၀၃၂၁၈၁

ပျောက်ဆုံးခြင်း

မောင်ဇင်ထက်ကို (ဘ) ဦးခင်မောင်အေး [၁၂/ဥကမ (နိုင်) ၂၃၃၁၄၁]၏ (MTC/ RFP-039-126/2023) - 7549) (3/4) လက်မှတ် ပျောက်ဆုံးသွားပါသဖြင့် တွေ့ရှိပါက အကြောင်းကြားပေးပါရန်။

ဖုန်း- ၀၉-၆၉၇၀၇၅၂၇၁

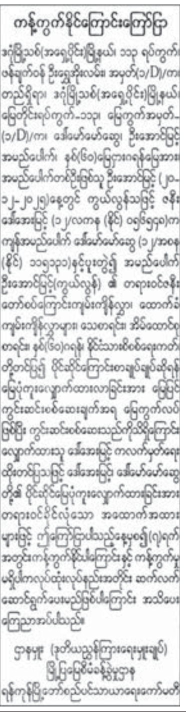

ကန့်ကွက်နိုင်ကြောင်းကြော်ငြာ

ဒဂုံမြို့သစ်(အရှေ့ပိုင်း)မြို့နယ်၊ ၁၁၃ ရပ်ကွက်၊ ဖန်ချက်ဝန် ဦးရွှေအိုးလမ်း၊ အမှတ်(၁/D)/က၊ တည်ရှိရာ၊ ဒဂုံမြို့သစ်(အရှေ့ပိုင်း)မြို့နယ်၊ မြေတိုင်းရပ်ကွက်-၁၁၃၊ မြေကွက်အမှတ်-(၁/D)/က၊ ဒေါ်မော်မော်ဆွေ၊ ဦးအောင်မြင့် အမည်ပေါက်၊ နှစ်(၆၀)မြေငှားဂရန်မြေအား အမည်ပေါက်တစ်ဦးဖြစ်သူ ဦးအောင်မြင့် (၂၀-၁၂-၂၀၂၅)နေ့တွင် ကွယ်လွန်သဖြင့် ဇနီး ဒေါ်အေးမြင့် (၁၂/လကန (နိုင်) ၀၅၆၅၃၈)က ကျန်အမည်ပေါက် ဒေါ်မော်မော်ဆွေ (၁၂/အစန (နိုင်) ၁၁၅၁၁၁)နှင့်ပူးတွဲ၍ အမည်ပေါက် ဦးအောင်မြင့်(ကွယ်လွန်) ၏ တရားဝင်ဇနီး တော်စပ်ကြောင်းကျမ်းကျိန်လွှာ၊ ထောက်ခံ ကျမ်းကျိန်လွှာများ၊ သေစာရင်း၊ အိမ်ထောင်စု စာရင်း၊ နှစ်(၆၀)ဂရန်၊ နိုင်ငံသားစိစစ်ရေးကတ် တို့တင်ပြ၍ ပိုင်ဆိုင်ကြောင်းစာချုပ်ချုပ်ဆိုရန် မြေပုံကူးလျှောက်ထားလာခြင်းအား မြေမြင် ကွင်းဆင်းစစ်ဆေးချက်အရ မြေကွက်လပ် ဖြစ်ပြီး ကွင်းဆင်းစစ်ဆေးသည်ကိုသိရှိကြောင်း လျှောက်ထားသူ ဒေါ်အေးမြင့် ကလက်မှတ်ရေး ထိုးတင်ပြသဖြင့် ဒေါ်အေးမြင့်၊ ဒေါ်မော်မော်ဆွေ တို့၏ ပိုင်ဆိုင်မြေပုံကူးလျှောက်ထားခြင်းအား တရားဝင်ခိုင်လုံသော အထောက်အထား များဖြင့် ဤကြော်ငြာပါသည့်နေ့မှစ၍(၇)ရက် အတွင်းကန့်ကွက်နိုင်ပါကြောင်းနှင့် ကန့်ကွက်မှု မရှိပါကလုပ်ထုံးလုပ်နည်းအတိုင်း ဆက်လက် ဆောင်ရွက်ပေးမည်ဖြစ်ပါကြောင်း အသိပေး ကြေညာအပ်ပါသည်။

ဌာနမှူး (ဒုတိယညွှန်ကြားရေးမှူးချုပ်)
မြို့ပြမြေစီမံခန့်ခွဲမှုဌာန
ရန်ကုန်မြို့တော်စည်ပင်သာယာရေးကော်မတီ

ကန့်ကွက်နိုင်ကြောင်းကြော်ငြာ

ဒဂုံမြို့သစ်(အရှေ့ပိုင်း)မြို့နယ်၊ ၁၁၃ ရပ်ကွက်၊ ဖန်ချက်ဝန် ဦးရွှေအိုးလမ်း၊ အမှတ်(၁/D)/က၊ တည်ရှိရာ၊ ဒဂုံမြို့သစ်(အရှေ့ပိုင်း)မြို့နယ်၊ မြေတိုင်းရပ်ကွက်-၁၁၃၊ မြေကွက်အမှတ်-(၁/D)/က၊ ဒေါ်မော်မော်ဆွေ၊ ဦးအောင်မြင့် အမည်ပေါက်၊ နှစ်(၆၀)မြေငှားဂရန်မြေအား အမည်ပေါက်တစ်ဦးဖြစ်သူ ဦးအောင်မြင့် (၂၀-၁၂-၂၀၂၅)နေ့တွင် ကွယ်လွန်သဖြင့် ဇနီး ဒေါ်အေးမြင့် (၁၂/လကန (နိုင်) ၀၅၆၅၃၈)က ကျန်အမည်ပေါက် ဒေါ်မော်မော်ဆွေ (၁၂/အစန (နိုင်) ၁၁၅၁၁၁)နှင့်ပူးတွဲ၍ အမည်ပေါက် ဦးအောင်မြင့်(ကွယ်လွန်) ၏ တရားဝင်ဇနီး တော်စပ်ကြောင်းကျမ်းကျိန်လွှာ၊ ထောက်ခံ ကျမ်းကျိန်လွှာများ၊ သေစာရင်း၊ အိမ်ထောင်စု စာရင်း၊ နှစ်(၆၀)ဂရန်၊ နိုင်ငံသားစိစစ်ရေးကတ် တို့တင်ပြ၍ ပိုင်ဆိုင်ကြောင်းစာချုပ်ချုပ်ဆိုရန် မြေပုံကူးလျှောက်ထားလာခြင်းအား မြေမြင် ကွင်းဆင်းစစ်ဆေးချက်အရ မြေကွက်လပ် ဖြစ်ပြီး ကွင်းဆင်းစစ်ဆေးသည်ကိုသိရှိကြောင်း လျှောက်ထားသူ ဒေါ်အေးမြင့် ကလက်မှတ်ရေး ထိုးတင်ပြသဖြင့် ဒေါ်အေးမြင့်၊ ဒေါ်မော်မော်ဆွေ တို့၏ ပိုင်ဆိုင်မြေပုံကူးလျှောက်ထားခြင်းအား တရားဝင်ခိုင်လုံသော အထောက်အထား များဖြင့် ဤကြော်ငြာပါသည့်နေ့မှစ၍(၇)ရက် အတွင်းကန့်ကွက်နိုင်ပါကြောင်းနှင့် ကန့်ကွက်မှု မရှိပါကလုပ်ထုံးလုပ်နည်းအတိုင်း ဆက်လက် ဆောင်ရွက်ပေးမည်ဖြစ်ပါကြောင်း အသိပေး ကြေညာအပ်ပါသည်။

ဌာနမှူး (ဒုတိယညွှန်ကြားရေးမှူးချုပ်)
မြို့ပြမြေစီမံခန့်ခွဲမှုဌာန
ရန်ကုန်မြို့တော်စည်ပင်သာယာရေးကော်မတီ

“ကန့်ကွက်နိုင်ပါကြောင်း အများသိစေရန်ကြေညာခြင်း”

ရန်ကုန်တိုင်းဒေသကြီး၊ သဃ်န်းကျွန်းမြို့နယ်၊ လေးဒေါင့်ကန်ရပ်ကွက်၊ ကန်တော်လမ်း၊ အမှတ်(၅၄)မြေပေါ်တွင် ဆောက်လုပ်ထားသော (၂)ခန်းတွဲ (၆)ထပ်တိုက်၏ ပထမထပ်(ဒု-လွှာ) တိုက်ကိုမျက်နှာမူလျှင် (ယာ)ဘက်ခြမ်း၊ အကျယ်အဝန်း (၁၁၃/၄ပေx ၄၇ပေ)ရှိ တိုက်ခန်းနှင့် ယင်းတိုက်ခန်းတွင် တပ်ဆင်ပါရှိသော ကိုယ်ပိုင်မီတာ၊ ကိုယ်ပိုင်မော်တာအပါအဝင် တိုက်ခန်းနှင့် ပတ်သက်ဆက်စပ်တွယ်ကပ်ပါရှိသော အကျိုးခံစားခွင့်အရပ်ရပ်အားလုံးတို့ကို ဆက်စပ်စာချုပ်အဆင့်ဆင့်ဖြင့် ၎င်းကိုယ်တိုင် လက်ရောက်ဝယ်ယူထားပြီး လွှဲပြောင်းရောင်းချပိုင်ခွင့်ရှိကြောင်း ဝန်ခံကတိပြုသူ ဒေါ်မျိုးမျိုးအေး [၁၂/သဃက(နိုင်) ၁၇၃၆၆၄]ထံမှ ကျွန်တော် ဦးဖုံးကျော် [၁၂/သဃက(နိုင်) ၀၉၉၉၉၅]က အပြီးအပိုင် လွှဲပြောင်းဝယ်ယူရန်အတွက် တိုက်ခန်းတန်ဖိုး၏ စရန်ငွေတစ်စိတ်တစ်ဒေသကို ပေးချေထားပြီးဖြစ်ပါသည်။ သို့ဖြစ်ပါ၍ အရောင်းအဝယ်အား ကန့်ကွက်လိုပါက ဤကြော်ငြာပါရှိသည့်ရက်မှ (၁၄)ရက်အတွင်း ခိုင်လုံသော အထောက်အထားများဖြင့် ကျွန်တော့်ထံ လာရောက်ဆက်သွယ်ကန့်ကွက်နိုင်ပါသည်။ ကန့်ကွက်မှုတစ်စုံတစ်ရာမရှိပါက အရောင်းအဝယ်ကို ပြီးမြောက်အောင် ဆက်လက်အောင်ရွက်သွားမည်ဖြစ်ပါသည်။

ဝယ်ယူသူ
ဦးဖုံးကျော် [၁၂/သဃက (နိုင်) ၀၉၉၉၉၅]
အမှတ်(၅၄၁/ခ)၊ မြသီတာလမ်း၊ ၁၆/၁ ရပ်ကွက်၊ သဃ်န်းကျွန်းမြို့နယ်၊
ရန်ကုန်တိုင်းဒေသကြီး။ ဖုန်း- ၀၉-၄၂၃၀၀၇၂၀၈၊ ၀၉-၄၂၁၀၉၇၈၃၂

ကန့်ကွက်နိုင်ပါကြောင်းကြေညာခြင်း

ရန်ကုန်တိုင်းဒေသကြီး၊ မြောက်ဥက္ကလာပမြို့နယ်၊ (ဋ)ရပ်ကွက်၊ ဣန္ဒာ (၁၀)လမ်း၊ အမှတ်(၇၂၂) ဟုခေါ်တွင်သော (၂)ခန်းတွဲ (၆)ထပ်တိုက်အဆောက်အဦ၏ ပဥ္စမထပ် (၆)လွှာ၊ တိုက်မျက်နှာမူလျှင် (ညာဘက်ခြမ်း)၊ အကျယ်အဝန်း (၁၇ပေx၅၄ပေ)ရှိ တိုက်ခန်းနှင့် ယင်းတိုက်ခန်း၏ အကျိုးခံစားခွင့်အရပ်ရပ်အားလုံးအား တရားဝင်လက်ဝယ်ထားပိုင်ဆိုင်ထားကာ ရောင်းချပိုင်ခွင့်ရှိကြောင်း ဝန်ခံကတိပြုသူ ဦးအောင်မြင့်စိန် [၁၂/ဥကတ(နိုင်) ၁၂၄၂၂၉]ထံမှ ကျွန်ုပ်၏ မိတ်ဆွေက အပြီးအပိုင်ဝယ်ယူရန် စရန်ငွေတစ်စိတ်တစ်ဒေသကို ပေးချေပြီးဖြစ်ပါ၍ ကန့်ကွက်လိုသူများရှိပါက ခိုင်လုံသောပိုင်ဆိုင်မှုစာရွက်စာတမ်း အထောက်အထားမူရင်းများနှင့်တကွ ဤကြော်ငြာပါသည့်နေ့မှ (၇)ရက်အတွင်း ကျွန်ုပ်ထံ လာရောက်ကန့်ကွက်နိုင်ပါသည်။ သတ်မှတ်ရက်ကျော်လွန်ပါက ဥပဒေနှင့်အညီ အရောင်းအဝယ်ပြီးမြောက်အောင် ဆက်လက်ပြုလုပ်သွားမည်ဖြစ်ကြောင်း အများသိစေရန် ကြေညာအပ်ပါသည်။

ဒေါ်တင်နီလာအောင်၏ လွှဲအပ်ညွှန်ကြားချက်အရ-
ဒေါ်သဲသဲမာ LL.B, D.B.L, D.I.L, WIPO (Switzerland)
တရားလွှတ်တော်ရှေ့နေ (စဉ်- ၁၃၄၆၀/၂၀၁၇)
အမှတ်-၈၂၊ အင်ကြင်းမြိုင်လမ်း၊ (၁၀၅)ရပ်ကွက်၊ ဒဂုံမြို့သစ်(တောင်ပိုင်း)မြို့နယ်၊
ရန်ကုန်မြို့။ ဖုန်းနံပါတ်- ၀၉-၇၉၉၆၈၁၂၁၇

Green Urban Ventures Development Company Limited နှင့် အများသိစေရန် အသိပေးကြေညာခြင်း

ကျွန်ုပ်၏မိတ်ဆွေ ဦးဖြိုးဟိန်းဝေ [၁၂/ဒဂန (နိုင်) ၀၃၀၄၇၈]နှင့် ဒေါ်မြတ်ဆုမွန်ခင် [၁၂/တမန(နိုင်) ၁၀၆၃၄၅] တို့သည် **The Park Project ရောင်းချသူ Green Urban Ventures Development Co.,Ltd** မှ Foundation အဆင့်လည်း စတင်ဆောင်ရွက်နေပြီး (၃၀-၉-၂၀၂၈)တွင် Handover အခန်းအား လက်ရောက် လွှဲအပ်မည်ဟု အဆိုပြုကမ်းလှမ်းကတိပြုကာ ရောင်းချခဲ့သည်ကို ယုံကြည်ကာ (Residential Unit) အဆင့်ရှိ (Tower-3)၊ Level (3)၊ Unit (G) ကွန်ဒိုအခန်းအား ရောင်းချသူ Developer ဘက်မှ သတ်မှတ်ထားသည့် တန်ဖိုးအတိုင်း ဝယ်ယူခဲ့ရာ ရောင်းဖိုးငွေများအား ပေးသွင်းနေခဲ့သည်မှာ (၄၁%)နီးပါးခန့် ပေးချေခဲ့ပြီးဖြစ်သော်လည်း Green Urban Ventures Development Co.,Ltd ဘက်မှ ရောင်းချပြီး (၂)နှစ်နီးပါးခန့် ကြာမြင့်နေသည့်တိုင်အောင် ယခုအချိန်ထိ Foundation ပင် စတင်ဆောက်လုပ်နိုင်ခြင်းမရှိသေးဘဲ ကြန့်ကြာနေပါသည်။ ဝယ်ယူသူဘက်မှ ပေးသွင်းထားသည့်ရောင်းဖိုးငွေ ရာခိုင်နှုန်းနှင့်အညီ ရောင်းချသူ Developer ဘက်မှ တာဝန်ရှိသည့်အတိုင်း အဆောက်အဦဆောက်လုပ်နိုင်ခြင်းမရှိပါဘဲ ကတိပျက်ကွက်နေပါသော်လည်း ဝယ်ယူသူထံသို့ ငွေကြေးများကိုသာ ကောက်ခံနေပါသဖြင့် ကုမ္ပဏီ၏ တာဝန်ရှိသူများနှင့်တွေ့ဆုံကာ စေ့စပ်ညှိနှိုင်းခဲ့သော်လည်း ရောင်းချထားသည့် ကွန်ဒိုအခန်းအား မည်သည့်အချိန်တွင် လက်ရောက်အပ်နှံနိုင်မည်ဖြစ်ကြောင်းအား တိကျစွာ ကတိပြုနိုင်ခြင်းမရှိပါဘဲ ရေရာသေချာခြင်းမရှိပါသော အကြောင်းပြချက်များသာပေးပြီး ကတိပျက်ကွက်နေလျက်ရှိနေပါသည်။

သို့ဖြစ်ပါ၍ ကျွန်ုပ်မိတ်ဆွေဘက်မှ ရောင်းဖိုးငွေများပေးသွင်းကာ အခန်းပိုင်ရှင်အနေဖြင့် ယခုအချိန်ထိ ဝယ်ယူပိုင်ဆိုင်မှု တည်ရှိလျက်ရှိနေပါသော အထက်ဖော်ပြပါ ကွန်ဒိုအခန်းအား ကျွန်ုပ်မိတ်ဆွေ၏ သိရှိသဘောတူညီချက်မရှိပါဘဲ မျက်ကွယ်၌ သွင်းထားသည့်ရောင်းဖိုးငွေများအား ဆုံးပြီဖြစ်ကြောင်း ကြော်ငြာကာ တစ်ဖက်သတ် စာချုပ်ဖျက်သိမ်းခြင်း၊ ထပ်ဆင့်ရောင်းချခြင်း၊ ပေါင်းခြင်း၊ ငှားရမ်းခြင်း၊ ပေးကမ်းခြင်း၊ စွန့်လွှတ်ခြင်း။ လှူဒါန်းခြင်းတို့အား Green Urban Ventures Development Co.,Ltd ဘက်မှလည်းကောင်း၊ မည်သူ တစ်ဦးတစ်ယောက်မှသော်လည်းကောင်း မပြုလုပ်ပါရန် တားမြစ်ကန့်ကွက်လိုက်သည်။ ဖော်ပြပါ တားမြစ်ကန့်ကွက်ချက်အား ဖောက်ဖျက်ပါက တရားမကြောင်း အရဖြစ်စေ၊ ရာဇဝတ်ကြောင်းအရဖြစ်စေ ဥပဒေနှင့်အညီ အရေးယူဆောင်ရွက် သွားမည်ဖြစ်ကြောင်း အများသိစေရန် အသိပေးကြေညာအပ်ပါသည်။

လွှဲအပ်ညွှန်ကြားချက်အရ -

ဒေါ်ခင်သီတာစိုး	**ဒေါ်သဉ္ဇာဝင်း**	**နော်သီရိသွင်**
(LL.B, D.I.L, D.B.L)	**(LL.B,D.B.L)**	**(LL.B,M.A.R)**
တရားလွှတ်တော်ရှေ့နေ	**အထက်တန်းရှေ့နေ**	**အထက်တန်းရှေ့နေ**
(စဉ်-၁၆၂၈၂)	**(စဉ်-၄၆၃၅၆)**	**(စဉ်-၄၃၉၄၂)**

အမှတ် (၆၀)၊ မဟာဗန္ဓုလပန်းခြံလမ်း၊ ကျောက်တံတားမြို့နယ်၊ ရန်ကုန်မြို့။
ဖုန်း- ၀၉-၆၉၄၂၄၅၅၆၂

ပျောက်ဆုံးကြောင်း

သန်းကျော်ဌေး(ဘ)ဦးဂျိမ်း(စ်)အေရှန် [၁၂/တမန(နိုင်)၀၇၉၆၈၅] ကိုင်ဆောင်သူ၏ နိုင်ငံသားစိစစ်ရေးကတ်ပြားနှင့် ယာဉ်မောင်းလိုင်စင်၊ နိုင်ငံကူးလက်မှတ်အမှတ် (MH–711414)မှာ ပျောက်ဆုံးသွားပါသဖြင့် တွေ့ရှိက အကြောင်းကြားပေးပါရန်။

ဖုန်း–၀၉–၅၀၇၂၆၉၅၊ ၀၉–၇၆၅၀၇၂၆၉၅

အများသိစေရန်အသိပေးကြော်ငြာခြင်း

ရန်ကုန်တိုင်းဒေသကြီး၊ မင်္ဂလာဒုံမြို့နယ်၊ ကုန်းတလပေါင်ကျေးရွာ၊ အောင်မြေသာယာလမ်းရှိ ကွင်းအမှတ်–၅၂၉(စီ)၊ ဦးပိုင်အမှတ်– ၆၇ ရှိ အကျယ်အဝန်း (၄၉.၉ / ၅၁.၉ ပေx၁၆၉.၁ ပေ) ရှိသော မြေကွက်နှင့်ယင်းမြေကွက်ပေါ်ရှိ အိမ်သုံးမီတာအမှတ်– YB 18434 အပါအဝင် မြေကွက်လွတ်နှင့် အကျိုးခံစားခွင့်အရပ်ရပ်အားလုံးတို့ကို လက်ဝယ်ရှိပိုင်ဆိုင်ရောင်းချခွင့်ရှိသူ **ဒေါ်ချိုချိုအောင် [၁၂/ခရန(နိုင်)၀၀၅၆၉၃]**ထံမှ ကျွန်ုပ်၏မိတ်ဆွေက ဝယ်ယူမည်ဖြစ်ပါ၍ အရောင်းအဝယ် ပြုလုပ်သည့်တန်ဖိုးငွေ၏ တစ်စိတ်တစ်ဒေသအဖြစ် စရန်တန်ဖိုးငွေကို ပေးချေထားပြီးဖြစ်ပါသည်။ ဖော်ပြပါမြေကွက်နှင့် ယင်းမြေကွက်ပေါ်ရှိ အကျိုးခံစားခွင့်အရပ်ရပ်အားလုံးတို့နှင့် ပတ်သက်၍ အကျိုးသက်ဆိုင်ခံစားခွင့်ရှိသည်ဆိုပါက စာချုပ်စာတမ်းမူရင်းများနှင့်အတူ ဤကြော်ငြာပါသည့်နေ့မှ (၁၄)ရက်အတွင်း ကျွန်ုပ်ထံသို့လာရောက်ကန့်ကွက်ပါရန်နှင့် သတ်မှတ်ရက်ကျော်လွန်ပါက အရောင်းအဝယ်ကိစ္စကို ဆက်လက် ဆောင်ရွက်သွားမည်ဖြစ်ကြောင်း အများသိစေရန် အသိပေးကြေညာအပ်ပါသည်။

လွှဲအပ်ညွှန်ကြားချက်အရ –
ဒေါ်သီတာအုန်း
တရားလွှတ်တော်ရှေ့နေ(စဉ်–၆၃၀၇)
အမှတ်(၁၉၄/၁၉၆)၊ ပထမထပ်၊ မဟာဗန္ဓုလလမ်း၊ (၁) ရပ်ကွက်၊
ပုဇွန်တောင်မြို့နယ်၊ ရန်ကုန်မြို့။ ဖုန်း–၀၉–၅၁၆၀၆၀၇

The Park Project ဆောက်လုပ်နေသူ Green Urban Ventures Development Co.,Ltd နှင့်အများသိစေရန် ကြေညာခြင်း

ရန်ကုန်မြို့နေ ဦးဖြိုးဝေလင်း [၁၂/တကန(နိုင်)၁၀၁၁၈၈]နှင့် ဒေါ်စုရီဝင်း[၁၂/ဥကမ(နိုင်)၁၅၁၃၅၂]တို့၏ ညွှန်ကြားချက်အရ ကြေညာအပ်ပါသည်။

ရန်ကုန်တိုင်းဒေသကြီး၊ အလုံမြို့နယ်၊ ဗဟိုလမ်းနှင့် မနော်ဟရီလမ်းထောင့်တွင် Green Urban Ventures Development Co.,Ltd က တည်ဆောက်မည်ဆိုသော The Park Project မှTower–3,Level 3, Unit K တိုက်ခန်း(၁)ခန်းကို ဦးဖြိုးဝေလင်းနှင့် ဒေါ်စုရီဝင်းတို့က (၂၀–၈–၂၀၂၄) နေ့တွင် အရောင်းအဝယ် စာချုပ်ချုပ်ဆို၍ ရောင်းဖိုးငွေ၏ ၈၀.၆%ကို ပေးချေခဲ့ပြီးဖြစ်ပါသည်။ (၃၀–၆–၂၀၂၈)နေ့တွင် ထိုတိုက်ခန်းကို လက်ရောက်ပေးအပ်မည်ဟု ကတိပြုထားသော်လည်း Green Urban Ventures Development Co.,Ltd က Tower 3 ကို ယနေ့တိုင် Foundation ပင် မချရသေးသည်ကို တွေ့နေရပါသည်။ ထို့ကြောင့် အရစ်ကျငွေပေးချေမှုကို (၂၁–၉–၂၀၂၆)နေ့အထိ ပေးချေခဲ့ပြီး ငွေပေးချေမှုကို ခေတ္တရပ်ဆိုင်းထားခဲ့ပါသည်။ (၃၀–၆–၂၀၂၈)နေ့တွင် တိုက်ခန်း လက်ရောက်ပေးအပ်နိုင်လိမ့်မည် မဟုတ်သဖြင့် ဦးဖြိုးဝေလင်းနှင့် ဒေါ်စုရီဝင်းတို့ အနေဖြင့် များစွာ ထိခိုက်ဆုံးရှုံးနစ်နာနေပါသည်။ စိတ်ပူပင်ဆင်းရဲနေရပါသည်။

ဦးဖြိုးဝေလင်းနှင့် ဒေါ်စုရီဝင်းတို့ ဝယ်ယူထားသော အထက်ဖော်ပြပါ တိုက်ခန်းတစ်ခန်းနှင့် ပတ်သက်၍ Green Urban Ventures Development Co.,Ltd က စာချုပ်ကို တစ်ဖက်သတ် ဖျက်သိမ်းခြင်း၊ အခြားသူတစ်ဦးဦးအား ထပ်မံရောင်းချခြင်း၊ တစ်နည်းနည်းဖြင့် လွှဲပြောင်းခြင်း မပြုလုပ်ရန် သတိပေး ကြေညာအပ်ပါသည်။

လွှဲအပ်ညွှန်ကြားချက်အရ–

ဒေါ်လှဲ့လှဲ့ရီ(B.A,LL.B,D.B.L,D.M.L)	**ဒေါ်မေသက်ပိုင်စိုး(LL.B)**
တရားလွှတ်တော်ရှေ့နေ	**အထက်တန်းရှေ့နေ**
(စဉ်–၂၄၁၀/၃၁–၁၀–၁၉၈၃)	**(စဉ်–၅၀၂၄၈/၂၀၁၈ ခုနှစ်)**

ဖုန်း – ၀၉ – ၅၀၅၉ ၃၂၂

ကန့်ကွက်နိုင်ပါကြောင်း အများသိစေရန် ကြေညာခြင်း

သန်လျင်မြို့နယ်၊ အေးချမ်းသာယာရေးနှင့် ဖွံ့ဖြိုးရေးကောင်စီမှ ဦးဇော်မိုးထွန်း အမည်ဖြင့် ချထားပေးသော ရန်ကုန်တိုင်းဒေသကြီး၊ သန်လျင်မြို့နယ်၊ အေးသာယာတိုးချဲ့ရပ်ကွက်၊ မြေကွက်အမှတ် (အ/၈၀)မြေကွက်အား လက်ရှိထား ပိုင်ဆိုင်သူ ဒေါ်ဇင်မာဖြူထံမှ ကျွန်ုပ်မိတ်ဆွေ ဦးရဲဇော်လတ်က ဝယ်ယူမည်ဖြစ်၍ စရန်ငွေ တစ်စိတ်တစ်ပိုင်းပေးချေခဲ့ပြီးဖြစ်ပါသည်။ ကန့်ကွက်လိုသူများရှိပါက (၁၄) ရက်အတွင်း ကန့်ကွက်နိုင်ပါကြောင်းနှင့် ကန့်ကွက်မည့်သူမရှိပါက အရောင်းအဝယ်အား ဆက်လက် လုပ်ဆောင်သွားမည်ဖြစ်ပါကြောင်း အများသိစေရန် ကြေညာအပ်ပါသည်။

ဦးရဲဇော်လတ်၏ လွှဲအပ်ညွှန်ကြားချက်အရ

ဒေါ်ယဉ်ယဉ်မြင့်(LL.B)	**ဒေါ်ဖြူဇာမြင့်(LL.B)**
တရားလွှတ်တော်ရှေ့နေ	**အထက်တန်းရှေ့နေ**
(စဉ်–၁၆၂၄၃)	**(စဉ် –၅၃၇၇၃)**

အမှတ်(၉)၊ မဥ္ဇူလမ်း၊ ဒါရိုဂါရပ်ကွက်၊ သန်လျင်မြို့။
ဖုန်း–၀၉–၇၉၂၈၄၈၀၇၃

အများသိစေရန်ကြေညာခြင်း

ရန်ကုန်တိုင်းဒေသကြီး၊ ကျောက်တံတားမြို့နယ်၊ တံတားမြို့၊ (၂)ရပ်ကွက်၊ ဘုရင့်နောင်လမ်း၊ အမှတ်(၂၁၁)နေ ဒေါ်အိမာဆွေ (ဘ) ဦးမျိုးဆွေ၏လွှဲအပ်ညွှန်ကြားချက်အရ အောက်ပါအတိုင်း အများသိစေရန် ကြေညာအပ်ပါသည်–

ကျွန်ုပ်၏မိတ်ဆွေ ဒေါ်အိမာဆွေသည် ကျောက်တံတားမြို့နယ်၊ တံတားမြို့၊ (၁) ရပ်ကွက်၊ ဘုရင့်နောင်လမ်းနေ ဦးဟန်ဝင်းအောင် (ဘ) ဦးဆန်းတင့်နှင့် အကြင်လင်မယားအဖြစ် တရားဝင်လက်ထပ်ပေါင်းသင်းလျက်ရှိသော ဇနီးမယားတစ်ဦးဖြစ်ပါသဖြင့် ဒေါ်အိမာဆွေနှင့် ဦးဟန်ဝင်းအောင်တို့ လက်ထပ်ပေါင်းသင်းချိန်မှစ၍ ဖြစ်ထွန်းသော ရွှေ့ပြောင်းနိုင်သောပစ္စည်း၊ မရွှေ့မပြောင်းနိုင်သောပစ္စည်းများသည် လင်မယားနှစ်ဦးပိုင် လက်ထက်ပွားပစ္စည်းများသာဖြစ်ပါသည်။

သို့ဖြစ်ပါ၍ ကျွန်ုပ်၏မိတ်ဆွေ ဒေါ်အိမာဆွေနှင့်ခင်ပွန်း ဦးဟန်ဝင်းအောင်တို့ လင်မယားနှစ်ဦး ပိုင်ဆိုင်အကျိုးခံစားလျက်ရှိသော လက်ထက်ပွားပစ္စည်းများကို ဇနီးဖြစ်သူ ဒေါ်အိမာဆွေ၏ သဘောတူခွင့်ပြုချက်မပါရှိဘဲ ခင်ပွန်း ဦးဟန်ဝင်းအောင် တစ်ဦးတည်း၏ သဘောဆန္ဒဖြင့် လွှဲပြောင်းခြင်း၊ ရောင်းချခြင်း၊ ပေါင်နှံခြင်း၊ ပေးကမ်းခြင်းတို့ ပြုလုပ်ပိုင်ခွင့်မရှိသည့်အပြင် အထက်ဖော်ပြပါ လင်မယားနှစ်ဦးပိုင်ပစ္စည်းများအပေါ် အခြားမည်သူ့မျှ ကျူးကျော်ဝင်ရောက်နေထိုင်ခြင်းများကို ဒေါ်အိမာဆွေအနေဖြင့် ခွင့်မပြုပါကြောင်း အများသိစေရန် ကြေညာအပ်ပါသည်။ ကျွန်ုပ်မိတ်ဆွေဒေါ်အိမာဆွေ၏ သဘောတူခွင့်ပြုချက် မပါရှိဘဲ ကျူးလွန်ဆောင်ရွက်ပါက ဆောင်ရွက်သူများ၏တာဝန်သာဖြစ်ကြောင်း သိစေအပ်ပါသည်။

ဒေါ်အိမာဆွေ၏လွှဲအပ်ညွှန်ကြားချက်အရ
ဒေါ်သက်မာဝင်း LL.B
အထက်တန်းရှေ့နေ(စဉ်–၂၉၅၇၀)
အမှတ်(၃၂၆)၊ အောင်မင်္ဂလာ(၁)လမ်း၊ ရွှေကုန်းရပ်ကွက်၊ ကျောက်တံတားမြို့နယ်၊
ရန်ကုန်တိုင်းဒေသကြီး။ ဖုန်း– ၀၉–၇၇၃၇၅၄၁၁၄

ICOF (MYANMAR) COMPANY LIMITED

(အစုရှင်များ၏ ဆန္ဒအလျောက် စာရင်းရှင်းလင်း ဖျက်သိမ်းခြင်း)

နောက်ဆုံးအစည်းအဝေးတက်ရောက်ရန် ဖိတ်ကြားခြင်း

ICOF (Myanmar) COMPANY LIMITED (ဖျက်သိမ်းဆဲ)၏စာရင်းများ ရှင်းလင်းပြီးစီး၍ မြန်မာနိုင်ငံလူမွဲခံယူခြင်းဆိုင်ရာ ဥပဒေပုဒ်မ ၂၁၁ (က) အရ အစုရှင်များ၏ အတည်ပြုချက်ရယူရန် နောက်ဆုံး အစည်းအဝေးကို ၂၀၂၆ ခုနှစ်၊ နိုဝင်ဘာလ (၂) ရက်၊ နံနက် (၁၀:၀၀)နာရီတွင် အမှတ်(၁၀)၊ ပထမထပ်၊ ပြည်သူ့ကွက်သစ် (၁)လမ်း၊ စမ်းချောင်းမြို့နယ်၊ ရန်ကုန်မြို့နှင့် Online ဖြင့် ကျင်းပမည်ဖြစ်ပါသဖြင့် အစုရှင်များအားလုံး တက်ရောက်ကြပါရန် ဖိတ်ကြားအပ်ပါသည်။

ဒေါ်သက်သက်မော်
စာရင်းရှင်းလင်းဖျက်သိမ်းရေးအရာရှိ
ICOF (Myanmar) Company Limited (ဖျက်သိမ်းဆဲ)

ရန်ကုန်မြို့၊ သန်လျင်မြို့နယ်၊ အောင်ချမ်းသာ(၃)ရပ်ကွက်၊ ဗိုလ်စောအောင်လမ်း၊ မြေကွက်အမှတ်(၀/၉၀)၊ အကျယ်အဝန်း (အလျား ၃၅ပေ x အနံ ၇၅ပေ) ဧရိယာ(၀. ၀၆၂)ကေရှိ ဂရန်မြေကွက်နှင့် ပတ်သက်၍ ကန့်ကွက်နိုင်ပါကြောင်း

အထက်ပါမြေကွက်အပါအဝင် အကျိုးခံစားခွင့်များအားလုံးကို တရားဝင်လွှဲပြောင်းရောင်းချပိုင်ခွင့်ရှိကြောင်း ဝန်ခံကတိပြုသူ ဦးမြင့်ကြည်[၁၂/သဃက(နိုင်)၁၅၇၉၆၇]ထံမှ ကျွန်ုပ်၏မိတ်ဆွေဖြစ်သူ ဒေါ်အေးကြည်ပြာမင်း[၁၂/သကတ(နိုင်)၁၇၈၂၄၀]က အပြီးအပိုင်ဝယ်ယူရန် ရောင်းဖိုးငွေ၏ တစ်စိတ်တစ်ဒေသကို ပေးချေထားပြီးဖြစ်၍ ပိုင်ရေးဆိုင်ခွင့်ရှိသူများအနေဖြင့် ကန့်ကွက်လိုပါက ဤကြော်ငြာပါသည့်နေ့မှစ၍ (၇)ရက်အတွင်း တိကျခိုင်လုံသော ပိုင်ဆိုင်မှုအထောက်အထား (မူရင်း)များဖြင့် ကျွန်ုပ်ထံလာရောက်ကန့်ကွက်နိုင်ပါသည်။ သတ်မှတ်ရက်ကျော်လွန်ပါက အရောင်းအဝယ်ကိစ္စကို ဥပဒေနှင့်အညီ ဆက်လက်ဆောင်ရွက်သွားမည်ဖြစ်ကြောင်း အများသိစေရန် ကြေညာအပ်ပါသည်။

လွှဲအပ်ညွှန်ကြားချက်အရ
ဦးပြည့်ဖြိုးသူ (LL.B)
အထက်တန်းရှေ့နေ(စဉ်–၄၆၁၄၀)
အမှတ်(၅၈)၊ ပထမထပ်၊ မဟာဗန္ဓုလပန်းခြံလမ်း၊ ကျောက်တံတားမြို့နယ်၊
ရန်ကုန်မြို့။ ဖုန်း–၀၉–၄၂၂၄၄၉၈၆၈

ကန့်ကွက်နိုင်ကြောင်းအများသိစေရန်အသိပေးကြေညာခြင်း

ရန်ကုန်တိုင်းဒေသကြီး၊ ရွှေပြည်သာမြို့နယ်၊ မြေတိုင်းရပ်ကွက်–၃၅၊ လူနေရပ်ကွက်–ည/၁၁၊ ဘုရင့်နောင်လမ်း၊ မြေကွက်အမှတ် ၇၉၄/ခ၊ ရန်ကုန်မြို့တော်စည်ပင်သာယာရေးကော်မတီ မြို့ပြစီမံကိန်းနှင့် မြေစီမံခန့်ခွဲမှုမြေယာဌာနတွင် ဦးသောင်းဟန် အမည်ထွက်ရှိထားသော နှစ်(၆၀)ဂရန် မြေကွက်ဖြစ်သည့် အလျား၂၀ပေ x အနံ၆၀ပေ မြေကွက်နှင့် ယင်းမြေပေါ်တွင် ဆောက်လုပ်ထားသော(၂)ထပ်အိမ် အဆောင်(၁၀)ခန်းပါ ရေမီးအစုံ မြေပေါ်အကျိုးခံစားခွင့်အားလုံးကို ဒေါ်လှလှညွန့် [၁၂/ဒဂန(နိုင်)၀၁၆၄၉၃]က ဝယ်ယူ၍ လက်ရောက်နေထိုင်ပိုင်ဆိုင်ထားပြီး အရှုပ်အရှင်းကင်းကြောင်း လွှဲပြောင်းရောင်းချပိုင်ခွင့်ရှိကြောင်း ဝန်ခံကတိပြုလျက် ရောင်းချရန်ကမ်းလှမ်းရာ ကျွန်ုပ်၏မိတ်ဆွေဖြစ်သူ ဦးဇော်ဝင်းထွန်း [၁၁/ကဖန(နိုင်)၀၇၃၉၃၈]နှင့် ဒေါ်မိုင်အဲလစ်တင်မိုး[၁၁/မပတ(နိုင်)၀၄၅၀၄၈]တို့က ဝယ်ယူရန်အတွက်ယုံကြည်စွာ ရောင်းဖိုးငွေ တစ်စိတ်တစ်ဒေသအား စရန်ငွေပေးအပ်ထားပြီးဖြစ်ပါသဖြင့် အဆိုပါအရောင်းအဝယ်ကို ကန့်ကွက်လိုပါက ဤကြော်ငြာပါသည့်ရက်မှစ၍ (၁၀)ရက်အတွင်း တိကျခိုင်လုံသော စာရွက်စာတမ်းမူရင်းများနှင့်တကွ ကျွန်ုပ်ထံသို့ လူကိုယ်တိုင်လာရောက်ကန့်ကွက်နိုင်ပါသည်။ သတ်မှတ်ရက်ကျော်လွန်ပါက အဆိုပါအိမ်ခြံမြေ အရောင်းအဝယ်ကို ဥပဒေနှင့်အညီ ဆက်လက်ဆောင်ရွက်သွားမည်ဖြစ်ပါကြောင်း အများသိစေရန် ကြေညာအပ်ပါသည်။

ဦးဇော်ဝင်းထွန်းနှင့် ဒေါ်မိုင်အဲလစ်တင်မိုးတို့၏ လွှဲအပ်ညွှန်ကြားချက်အရ
ဒေါ်ထူးသန္တာဦး (LL.B, CBL, DBL)
(DL–101 WIPO Switzerland)
တရားလွှတ်တော်ရှေ့နေ (စဉ် – ၁၆၄၈၃)
အမှတ်–၃၂၀၊ ဘုရင့်နောင်လမ်း၊ (၃၁)ရပ်ကွက်၊ ဒဂုံမြို့သစ်(မြောက်ပိုင်း)မြို့နယ်၊
ရန်ကုန်တိုင်းဒေသကြီး။ ဖုန်း – ၀၉–၄၀ ၄၄ ၁၀၀၇၀၊ ၀၉–၇၈ ၇၀၉၀ ၃၃၇

ကန့်ကွက်နိုင်ကြောင်းအများသိစေရန် ကြေညာခြင်း

ရန်ကုန်တိုင်းဒေသကြီး၊ မရမ်းကုန်းမြို့နယ်၊ (၂) ရပ်ကွက်၊ ပေါ်တော်မူ (၂) လမ်း၊ အမှတ်(၂)၊ (၄) လွှာ၊ အကျယ်အဝန်း(၂၁ ပေx၃၇ ပေ)ရှိ တိုက်ခန်းနှင့် ယင်းတိုက်ခန်းရှိ လျှပ်စစ်မီတာ(၁)လုံး၊ ရေစက်မော်တာ (၁)လုံး အပါအဝင် အကျိုးခံစားခွင့်အရပ်ရပ်အားလုံးတို့ကို ဦးအောင်ကျော်မြင့် [၁၂/လမန(နိုင်)၁၁၂၃၅၉] ကိုင်ဆောင်သူမှ အရောင်းအဝယ်စာချုပ်ဖြင့် ပိုင်ဆိုင်၍ လွှဲပြောင်းရောင်းချပိုင်ခွင့်ရှိကြောင်း ဝန်ခံကတိပြုပြီး ကျွန်ုပ်၏မိတ်ဆွေ ဒေါ်ရိုင်မွေး [၄/မတပ(နိုင်)၀၄၃၁၂၄] ကိုင်ဆောင်သူမှ ရောင်းဖိုးငွေ၏ တစ်စိတ်တစ်ဒေသ (စရန်ငွေ)ကို ပေးချေထားပြီးဖြစ်၍ အရောင်းအဝယ်ပြုလုပ်ခြင်းနှင့် ပတ်သက်သော ပိုင်ရေးဆိုင်ခွင့်ရှိသူများအနေဖြင့် ကန့်ကွက်လိုပါက ယနေ့ကြော်ငြာပါသည့်နေ့ရက်မှစ၍ (၁၄)ရက်အတွင်း ခိုင်လုံသော စာရွက်စာတမ်း အထောက်အထားမူရင်းများနှင့်တကွ ကျွန်ုပ်ထံသို့ ကိုယ်တိုင်လာရောက်ဆက်သွယ်၍ ကန့်ကွက်နိုင်ပါကြောင်းနှင့် ကန့်ကွက်ချက်တစ်စုံတစ်ရာမရှိပါက အရောင်းအဝယ် လုပ်ငန်းစဉ်အား ဥပဒေလုပ်ထုံးလုပ်နည်းများနှင့်အညီ ပြီးဆုံးအောင်မြင်သည်အထိ ဆက်လက်ဆောင်ရွက်သွားမည်ဖြစ်ပါကြောင်း အများသိစေရန် ကြေညာအပ်ပါသည်။ **ဒေါ်ရိုင်မွေး၏ လွှဲအပ်ညွှန်ကြားချက်အရ–**

ဒေါ်ခင်ဖြူဖွေးသန့် (LL.B)
အထက်တန်းရှေ့နေ(စဉ်–၅၀၄၀၁)
အမှတ်(၇၉)၊ ကျိုက္ကဆံလမ်း၊ နတ်မောက်ရပ်ကွက်၊ တာမွေမြို့နယ်၊
ရန်ကုန်တိုင်းဒေသကြီး။ ဖုန်း–၀၉–၂၅၀၁၅၀၇၄၃

အများသိစေရန် ကြေညာခြင်း

ရန်ကုန်တိုင်းဒေသကြီး၊ မရမ်းကုန်းမြို့နယ်၊ (၂) ရပ်ကွက်၊ ပေါ်တော်မူ(၂) လမ်း၊ အမှတ် (၄)၊ (၅–လွှာ)ဟုခေါ်တွင်သော အကျယ်အဝန်း (၂၀ ပေ x ၄၀ ပေ)ရှိ တိုက်ခန်းနှင့် ယင်းတိုက်ခန်းရှိ လျှပ်စစ်မီတာ(၁)လုံး၊ ရေစက်မော်တာ (၁)လုံး အပါအဝင် အကျိုးခံစားခွင့်အရပ်ရပ်အားလုံးတို့ကို ဒေါ်ယွန်းယွန်းနွေခိုင် [၁၂/မရက(နိုင်)၁၈၁၁၁၉] ကိုင်ဆောင်သူမှ အရောင်းအဝယ်စာချုပ် အဆက်ဆက်ဖြင့် ပိုင်ဆိုင်၍ လွှဲပြောင်းရောင်းချပိုင်ခွင့်ရှိကြောင်း ဝန်ခံကတိပြုပြီး ကျွန်ုပ်၏မိတ်ဆွေ ဦးခင်စိုး [၁၂/လမန(နိုင်)၁၂၇၄၅၁] ကိုင်ဆောင်သူမှ ရောင်းဖိုးငွေ၏တစ်စိတ်တစ်ဒေသ (စရန်ငွေ)ကို (၂၅–၉–၂၀၂၆) ရက်နေ့တွင် တိုက်ခန်း အရောင်းအဝယ်စရန်ပေး ကတိစာချုပ်ဖြင့် ပေးချေထားပြီးဖြစ်၍ အရောင်းအဝယ်ပြုလုပ်ခြင်းနှင့် ပတ်သက်သော ပိုင်ရေးဆိုင်ခွင့်ရှိသူများ အနေဖြင့် ကန့်ကွက်လိုပါက ယနေ့ကြော်ငြာပါသည့်နေ့ရက်မှစ၍ (၁၄)ရက်အတွင်း ခိုင်လုံသော စာရွက်စာတမ်းအထောက်အထား မူရင်းများနှင့်တကွ ကျွန်ုပ်ထံသို့ ကိုယ်တိုင်လာရောက် ဆက်သွယ်၍ ကန့်ကွက်နိုင်ပါကြောင်းနှင့် ကန့်ကွက်ချက် တစ်စုံတစ်ရာမရှိပါက အရောင်းအဝယ် လုပ်ငန်းစဉ်အား ဥပဒေလုပ်ထုံးလုပ်နည်းများနှင့်အညီ ပြီးဆုံးအောင်မြင်သည်အထိ ဆက်လက်ဆောင်ရွက်သွားမည်ဖြစ်ပါကြောင်း အများသိစေရန် ကြေညာအပ်ပါသည်။

ဦးခင်စိုး၏ လွှဲအပ်ညွှန်ကြားချက်အရ–
ဒေါ်ခင်ဖြူဖွေးသန့်(LL.B)
အထက်တန်းရှေ့နေ(စဉ်–၅၀၄၀၁)
အမှတ်(၇၉)၊ ကျိုက္ကဆံလမ်း၊ နတ်မောက်ရပ်ကွက်၊ တာမွေမြို့နယ်၊
ရန်ကုန်တိုင်းဒေသကြီး။ ဖုန်း–၀၉ –၂၅၀၁၅၀၇၄၃

ဖခင်အမည်မှန်

ရန်ကုန်တိုင်းဒေသကြီး၊ တိုက်ကြီးမြို့နယ်၊ အခြေခံပညာနှင့် စက်မှုစိုက်ပျိုးမွေးမြူရေးအထက်တန်းကျောင်း Grade–12 တွင် ပညာသင်ကြားနေသော မောင်ဖွဲ့ပိုင်၏ ဖခင်အမည်မှန်မှာ ဦးဝင်းကိုကို TBN – 044582 ဖြစ်ပါကြောင်း။

ကန့်ကွက်နိုင်ကြောင်း ကြေညာခြင်း

နေပြည်တော် ဇမ္ဗူသီရိမြို့၊ ရွှေကြာပင်ရပ်ကွက်၊ မြေတိုင်းရပ်ကွက်အမှတ် (၄/ရွှေကြာပင်)ရှိ မြေကွက်အမှတ်(၁၇၅၉)၊ ဧရိယာ (၀.၀၈၇)ကေအား အမည်ပေါက် ဒေါ်နှင်းချမ်းမြေ့သူ (ဘ)ဦးမြမောင် [၈/သရန(နိုင်) ၀၄၈၅၁၁] မှ မြေပေးမိန့်မိတ္တူမှန်၊ နိုင်ငံသားစိစစ်ရေးကတ်၊ အိမ်ထောင်စုလူဦးရေစာရင်း၊ ရပ်ကွက်/ ရဲစခန်းထောက်ခံချက်မူရင်းများ တင်ပြပြီး မြေငှား စာချုပ်လျှောက်ထားလာပါသဖြင့် ကန့်ကွက်လိုသူများအနေဖြင့် တရားဝင်ပိုင်ဆိုင်မှု စာချုပ်စာတမ်းများ၊ တရားရုံးအမိန့်ဒီကရီများ အထောက်အထားခိုင်လုံစွာတင်ပြ၍ နေပြည်တော်စည်ပင်သာယာရေးကော်မတီ၊ မြို့ပြစီမံကိန်းနှင့် မြေစီမံခန့်ခွဲမှုဌာနသို့ ဤကြေညာချက်ပါရှိသည့်ရက်မှစ၍ (၁၅)ရက်အတွင်း လာရောက်ကန့်ကွက်နိုင်ကြောင်းနှင့် သတ်မှတ်ကာလအတွင်း ကန့်ကွက်မှုမရှိပါက ဌာန၏ လုပ်ထုံးလုပ်နည်းများနှင့် အညီ မြေငှားစာချုပ်လျှောက်ထားလာမှုအား ဆက်လက်ဆောင်ရွက်သွားမည်ဖြစ်ကြောင်း ကြေညာလိုက်သည်။

မြို့ပြစီမံကိန်းနှင့်
မြေစီမံခန့်ခွဲမှုဌာန
နေပြည်တော်စည်ပင်သာယာရေး
ကော်မတီ

ကန့်ကွက်နိုင်ကြောင်းကြော်ငြာ

အင်းစိန်မြို့နယ်၊ မြေတိုင်းရပ်ကွက်အမှတ်-မြို့သစ်(ခ)၊ မြေကွက်အမှတ်-၆၄/က၊ ဧရိယာ (၁၂၀၀)စတုရန်းပေ၊ မြေကွက်တည်နေရာအမှတ်-၆၈/က၊ ခ-၄ လမ်း၊ မြို့သစ်(က+ခ) ရပ်ကွက်၊ အင်းစိန်မြို့နယ်၊ ဦးဘိုကြီး (၁၂/အစန (နိုင်) ၀၃၆၆၀၈)အမည်ပေါက် နှစ်(၆၀)မြေငှား ဂရန်မြေအား အမည်ပေါက်-ဦးဘိုကြီး(ဖခင်) သည် ၁၄-၁၁-၁၉၉၇ ရက်နေ့တွင် လည်းကောင်း၊ ဒေါ်ခင်လှ(မိခင်)သည် ၈-၃-၂၀၁၉ ရက်နေ့တွင်လည်းကောင်း အသီးသီး ကွယ်လွန်ခဲ့ကြသဖြင့် ၁။ ဒေါ်တင်တင်အေး (၁၂/အစန (နိုင်) ၀၃၆၄၃၂)၊ (၂)ဒေါ်လှလှအေး (၁၂/အစန (နိုင်) ၀၃၆၄၃၉)တို့မှ မိဘများတွင် ၎င်းတို့ညီအစ်မ(၂)ဦးတည်းကိုသာ မွေးဖွား ခဲ့ပါကြောင်း၊ ၎င်းတို့မှလွဲ၍ အခြားကိတ္တိမသား/ သမီးမွေးစားထားခြင်းလည်းမရှိပါကြောင်း၊ ၎င်းတို့သည် ဗုဒ္ဓဘာသာကိုးကွယ်သူများဖြစ်ကြသည့်အားလျော်စွာ ဖော်ပြပါမြေကွက်နှင့် မြေကွက်ပေါ်ရှိအကျိုးခံစားခွင့်အရပ်ရပ်အားလုံးတို့အား မြန်မာ့ဓလေ့ထုံးတမ်းဥပဒေနှင့် အမွေဆက်ခံခြင်းဆိုင်ရာဥပဒေတို့အရ ၎င်းတို့ ညီအစ်မ(၂)ဦးကသာလျှင် တရားဝင်အမွေ ဆက်ခံပိုင်ဆိုင်ပါကြောင်း နှင့် ၎င်းတို့(၂)ဦးမှ လွဲ၍ အခြားသောအမွေဆက်ခံပိုင်ဆိုင်မည့်သူ တစ်ဦးတစ်ယောက်မျှမရှိပါကြောင်း၊ နှစ်(၆၀) မြေငှားဂရန်မူရင်းမှာ အထားအသိုမှားယွင်းမှုကြောင့် ပျောက်ဆုံးသွားခဲ့သည်မှာမှန်ကန်ပါကြောင်း နှင့် အဆိုပါနှစ်(၆၀)ဂရန်မူရင်းအား အခြားမည်သူ တစ်ဦးတစ်ယောက်ကိုမျှ လွှဲပြောင်းရောင်းချထားခြင်း၊ ပေါင်နှံထားခြင်း၊ ပေးကမ်းထားခြင်း၊ စွန့်လွှတ်ထားခြင်း၊ လှူဒါန်းထားခြင်း၊ အာမခံအဖြစ်တင်သွင်းထားခြင်း လုံးဝမရှိပါကြောင်း နှင့် ပြဿနာတစ်စုံတစ်ရာ ပေါ်ပေါက်ခဲ့ပါက ၎င်းတို့ကတာဝန်ယူဖြေရှင်း ပေးမည်ဖြစ်ကြောင်း ကျမ်းကျိန်လွှာ၊ ထောက်ခံ ကျမ်းကျိန်လွှာ၊ ဂရန်ပျောက်ဆုံးကြောင်း ကိုယ်တိုင်ဝန်ခံချက်၊ ရပ်ကွက်၊ ရဲစခန်း ထောက်ခံစာ၊ သေစာရင်းများ၊ အိမ်ထောင်စုစာရင်းများ၊ နိုင်ငံသားစိစစ်ရေးကတ်တို့တင်ပြ၍ ပိုင်ဆိုင်ကြောင်းစာချုပ်ချုပ်ဆိုရန်မြေပုံကူး လျှောက်ထားလာရာ တရားဝင်ခိုင်လုံသော အထောက်အထားများဖြင့် ဤကြော်ငြာပါသည့် နေ့မှစ၍ (၇)ရက်အတွင်း ကန့်ကွက်နိုင်ပါကြောင်း နှင့် ကန့်ကွက်မှုမရှိပါက လုပ်ထုံး လုပ်နည်း အတိုင်း ဆက်လက်ဆောင်ရွက် ပေးမည်ဖြစ်ပါကြောင်းအသိပေးကြေညာ အပ်ပါသည်။

ဌာနမှူး (ဒုတိယညွှန်ကြားရေးမှူးချုပ်)
မြို့ပြမြေစီမံခန့်ခွဲမှုဌာန
ရန်ကုန်မြို့တော်စည်ပင်သာယာရေးကော်မတီ

ကန့်ကွက်နိုင်ကြောင်းကြော်ငြာ

ဒဂုံမြို့သစ်(မြောက်ပိုင်း)မြို့နယ်၊ မြေတိုင်းရပ်ကွက်အမှတ် –၄၉၊ မြေကွက်အမှတ်–၁၂၅၆၊ မြေကွက်တည်နေရာအမှတ်(၁၂၅၆)၊ ရာဇသင်္ကြန်လမ်းနှင့် ဒူးယားလမ်းထောင့်၊ (၄၉)ရပ်ကွက်၊ ဒဂုံမြောက်မြို့နယ်၊ ဦးအောင်ငွေ(HLG ၀၀၁၄၃၆) အမည်ပေါက် နှစ်(၆၀)ဂရန်မြေအား အမည်ပေါက်ဦးအောင်ငွေ(HLG ၀၀၁၄၃၆) ဖခင်နှင့် ဒေါ်တင်မြင့် (မိခင်)ကွယ်လွန်တို့တွင် မွေးချင်းများအဖြစ် ဒေါ်စန်းစန်းမွှေး၊ ဒေါ်သန်းသန်းမြင့်၊ ဒေါ်စန်းစန်းမော်၊ ဒေါ်စန်းစန်းမေ၊ ဦးအောင်ဌေး၊ ဒေါ်အုန်းအုန်းထွေးဟူ၍ သား/ သမီး(၆)ဦးမွေးဖွားထွန်းကားခဲ့ပြီး ဒေါ်အုန်းအုန်းထွေးသည် (အပျိုကြီး)ဘဝဖြင့် ထပ်မံကွယ်လွန်သဖြင့် ဒေါ်စန်းစန်းမွှေး[၁၂/လမန(နိုင်) ၁၁၁၀၅၉]၊ ဒေါ်သန်းသန်းမြင့် [၁၂/လမန (နိုင်) ၀၂၁၅၅၉]၊ ဒေါ်စန်းစန်းမော်[၁၂/လမန (နိုင်)၁၁၁၀၅၈]၊ ဒေါ်စန်းစန်းမေ [၁၂/လမန (နိုင်) ၁၁၁၀၅၆]၊ ဦးအောင်ဌေး [၁၂/လမန (နိုင်) ၁၁၁၂၂၈]တို့မှ၎င်းတို့သည်သာ တရားဝင်အမွေဆက်ခံခွင့်ရှိသည့် သား/ သမီး၊ ညီမ / အစ်မတို့ တော်စပ်ကြောင်း၊ ၎င်းတို့မှလွဲ၍ အခြားသော မွေးချင်းတစ်ဦးတစ်ယောက်မျှမရှိပါကြောင်း၊ ကိတ္တိမသားသမီး မွေးစားထားခြင်းလည်း မရှိပါကြောင်း၊ ကျမ်းကျိန်လွှာ၊ ထပ်ဆင့်ထောက်ခံ ကျမ်းကျိန်လွှာ(၂)စောင်၊ သေစာရင်းများ၊ ဂရန်၊ နိုင်၊ ကတ်၊ အိမ်ထောင်စုလူဦးရေစာရင်းတို့ တင်ပြ၍ ပိုင်ဆိုင်ကြောင်း စာချုပ် ချုပ်ဆိုရန် မြေပုံကူးလျှောက်ထားလာခြင်းအား တရားဝင်ခိုင်လုံသော အထောက်အထားများဖြင့် ဤကြော်ငြာပါသည့်နေ့မှစ၍ (၇)ရက်အတွင်း ကန့်ကွက်နိုင်ပါကြောင်းနှင့် ကန့်ကွက်မှုမရှိပါက လုပ်ထုံးလုပ်နည်းအတိုင်း ဆက်လက်ဆောင်ရွက်ပေးမည်ဖြစ်ပါကြောင်း အသိပေး ကြေညာအပ်ပါသည်။

ဌာနမှူး(ဒုတိယညွှန်ကြားရေးမှူးချုပ်)
မြို့ပြမြေစီမံခန့်ခွဲမှုဌာန၊ ရန်ကုန်မြို့တော်စည်ပင်သာယာရေးကော်မတီ

ဦးအောင်မြင့်သူ [၇/နတလ(နိုင်)၁၃၀၁၅၀]နှင့် အများသိစေရန် ကြေညာချက်

မန္တလေးတိုင်းဒေသကြီး၊ ညောင်ဦးမြို့နယ်၊ ပုဂံမြို့သစ်၊ ရွှေလောင်းရပ်ကွက်၊ ခွါညိုလမ်း၊ E–11 နေ ဒေါ်ဆုနန္ဒီမင်း [၉/ညဥန(နိုင်)၁၆၅၀၉၈]၏ လွှဲအပ်ညွှန်ကြားချက်အရ အောက်ပါအတိုင်း ဦးအောင်မြင့်သူ [၇/နတလ (နိုင်) ၁၃၀၁၅၀] နှင့် အများသိစေရန် ကြေညာအပ်ပါသည်–

ဒေါ်ဆုနန္ဒီမင်း [၉/ညဥန(နိုင်)၁၆၅၀၉၈]နှင့် ဦးအောင်မြင့်သူ [၇/နတလ (နိုင်)၁၃၀၁၅၀] တို့သည် ၂၀၂၂ ခုနှစ်မှစ၍ အကြင်လင်မယားအဖြစ်မှ တရားဝင်ကွာရှင်းပြတ်စဲပြီးဖြစ်၍ တစ်ဦးနှင့်တစ်ဦး ပတ်သက်ဆက်နွှယ်မှုမရှိတော့ပါ။ ပုဂံမြို့သစ်ရှိ ငွေဆယ်ဟိုတယ် (Ngwe Sal Hotel) သည် ဒေါ်ဆုနန္ဒီမင်း၏ မိဘများမှ ဖွင့်လှစ်ပိုင်ဆိုင်သော ဟိုတယ်ဖြစ်သောကြောင့် ဦးအောင်မြင့်သူနှင့် လုံးဝသက်ဆိုင်ခြင်းမရှိပါ။ ထို့ကြောင့် ဦးအောင်မြင့်သူ၏ ပုဂ္ဂိုလ်ရေးဆိုင်ရာ ပြုမူပြောဆိုဆောင်ရွက်ချက်များနှင့် ငွေရေးကြေးရေးအရှုပ်အရှင်းများသည် ဒေါ်ဆုနန္ဒီမင်းနှင့်လည်းကောင်း၊ ငွေဆယ်ဟိုတယ် (Ngwe Sal Hotel) နှင့်လည်းကောင်း သက်ဆိုင်ခြင်းမရှိပါ။ ဦးအောင်မြင့်သူ၏ ပြောဆို ဆောင်ရွက်ချက်များနှင့် ပတ်သက်၍ မည်သူတစ်ဦးတစ်ယောက်ကမျှ ဒေါ်ဆုနန္ဒီမင်းနှင့် ငွေဆယ်ဟိုတယ် (Ngwe Sal Hotel)တို့၏ အမည်ဂုဏ်သတင်းအားလည်းကောင်း၊ ပုဂ္ဂိုလ်ရေးအားလည်းကောင်း ထိခိုက်နစ်နာစေရန် နည်းလမ်းတစ်ရပ်ရပ်အား အသုံးပြု၍ ပြုမူဆောင်ရွက်ချက် တစ်စုံတစ်ရာအား ပြုလုပ်ဆောင်ရွက်ခြင်းမပြုရန် အသိပေး ကြေညာအပ်ပါသည်။

အကယ်၍ လိုက်နာဆောင်ရွက်ခြင်း မရှိပါက ဥပဒေနှင့်အညီ တရားစွဲဆိုဆောင်ရွက်သွားမည်ဖြစ်ကြောင်း ဦးအောင်မြင့်သူ [၇/နတလ (နိုင်) ၁၃၀၁၅၀] နှင့် အများသိစေရန် ကြေညာအပ်ပါသည်။

လွှဲအပ်ညွှန်ကြားချက်အရ
ဒေါ်ခင်လင်းအေး (LL.B)
တရားလွှတ်တော်ရှေ့နေ (စဉ်–၉၇၃၁/၂၀၁၄)
အခန်း–၃၊ (၇)လွှာ၊ Strand Condo၊ မဟာဗန္ဓုလလမ်းနှင့် ဘဏ်လမ်းထောင့်၊
ကျောက်တံတားမြို့နယ်၊ ရန်ကုန်တိုင်းဒေသကြီး။
၀၉–၅၀၇၂၁၈၅၊ ၀၉–၇၆၅၀၇၂၁၈၅

ကန့်ကွက်နိုင်ကြောင်းကြော်ငြာ

မင်္ဂလာဒုံမြို့နယ်၊လေးထောင့်ကန်စီမံချက်၊မြေတိုင်းရပ်ကွက်အမှတ်–၅၂၉/ဘီ (လေးထောင့် ကန်စီမံ ချက်)၊မြေကွက်အမှတ်–၂၅၉၊ဧရိယာ(၀.၄၉၃)ဧက၊ မြေကွက်တည်နေရာအမှတ်–၃၊သဇင်(၄)လမ်း၊လေးထောင့်ကန်စံပြရပ်ကွက်၊ မင်္ဂလာဒုံမြို့နယ်၊လေးထောင့်ကန်ဂရန်ပေးစီမံချက်အတည်ပြုငယ်စာရင်းအမည်ပေါက်–ဦးသုတ(၅/စကန(နိုင်)၀၂၂၂၇၈)ကိုယ်တိုင်မှလေးထောင့်ကန်စံပြရပ်ကွက်ဂရန်ရရှိရေးအထောက်အကူပြုကော်မတီရုံး၏ထောက်ခံချက်၊ရွှေနံ့သာကျေးရွာအုပ်ချုပ်ရေးမှူး၏ထောက်ခံချက်၊မြို့နယ်အုပ်ချုပ်ရေးမှူးရုံး (အထွေထွေအုပ်ချုပ်ရေးဦးစီးဌာန)မင်္ဂလာဒုံမြို့နယ်တို့၏ကန့်ကွက်ရန်မရှိကြောင်းထောက်ခံချက်တို့တင်ပြ၍နှစ်(၆၀)မြေငှားစာချုပ်(ဂရန်)လျှောက်ထားလာရာတရားဝင်ခိုင်လုံသောအထောက်အထားများဖြင့်ဤကြော်ငြာပါသည့်နေ့မှစ၍(၇)ရက်အတွင်းကန့်ကွက်နိုင်ပါကြောင်းနှင့်ကန့်ကွက်မှုမရှိပါကလုပ်ထုံးလုပ်နည်းအတိုင်းဆက်လက်ဆောင်ရွက်ပေးမည်ဖြစ်ပါကြောင်းအသိပေးကြေညာအပ်ပါသည်။

ဌာနမှူး(ဒုတိယညွှန်ကြားရေးမှူးချုပ်)
မြို့ပြမြေစီမံခန့်ခွဲမှုဌာန၊ရန်ကုန်မြို့တော်စည်ပင်သာယာရေးကော်မတီ

ကန့်ကွက်နိုင်ကြောင်းကြော်ငြာ

ကမာရွတ်မြို့နယ်၊ မြေတိုင်းရပ်ကွက်အမှတ်–၈၀၊ မြေကွက်အမှတ်– ၃၇၊ ဧရိယာ (၀.၀၂၉) ဧက၊ မြေကွက်တည်နေရာအမှတ်– ၁၄၆၊ ပတ္တမြားလမ်း၊ (၃) ရပ်ကွက်၊ ကမာရွတ်မြို့နယ်၊ ဒေါ်တင်တင် [၁၂/ကမရ(နိုင်)၀၂၉၂၄၃] အမည်ပေါက်ဟု မှတ်သားထားသည့် နှစ် (၆၀) ဂရန် (စီမံချက်ဂရန်) အမျိုးအစားမြေကွက်၏ အမည်ပေါက်ဖြစ်သူ (မိခင်) ဒေါ်တင်တင်သည် (၂၅–၄–၂၀၂၁) ရက်နေ့တွင် လည်းကောင်း၊ (ဖခင်) ဦးအောင်ခင်သည် (၁၁–၁၀–၂၀၀၈) ရက်နေ့တွင် လည်းကောင်း အသီးသီးကွယ်လွန်ခဲ့ကြပါသဖြင့် သမီးများဖြစ်ကြသော ဒေါ်မာမာဝင်း [၁၂/ကမတ (နိုင်)၀၁၅၄၅၇]၊ ဒေါ်ခင်အေးစိုး [၁၄/ဝခမ(နိုင်)၁၄၁၁၃၁]တို့မှ မိမိတို့ညီအစ်မ(၂)ဦးတည်းကိုသာ မွေးဖွားခဲ့ပြီး အခြားသော သား၊ သမီး၊ မွေးချင်း တစ်ဦးတစ်ယောက်မျှ မရှိပါကြောင်းနှင့် အမွေစားအမွေခံကိတ္တိမသားသမီးများလည်း မွေးစားထားခဲ့ခြင်း လုံးဝမရှိပါကြောင်းနှင့် မိမိတို့သည် ဗုဒ္ဓဘာသာကိုးကွယ်သူများဖြစ်ကြသည့် အားလျော်စွာ မိဘများကွယ်လွန်ကြပြီးနောက် အထက်ဖော်ပြပါ မြေကွက်နှင့် ယင်းမြေကွက်ပေါ်ရှိ အကျိုးခံစားခွင့်အရပ်ရပ်အားလုံးတို့အား ကျန်ရစ်သူ သမီးအရင်းများဖြစ်ကြသော မိမိတို့ညီအစ်မ(၂)ဦးတည်းကိုသာ မြန်မာ့ဓလေ့ထုံးတမ်းဥပဒေနှင့် အမွေဆက်ခံခြင်းဆိုင်ရာ ဥပဒေတို့အရ တရားဝင်အမွေဆက်ခံပိုင်ဆိုင်ပါကြောင်း၊ မိမိတို့မှလွဲ၍ အခြားသော အမွေဆက်ခံခွင့်ရှိသူ တစ်ဦးတစ်ယောက်မျှမရှိပါကြောင်းကို ကမာရွတ်ခရိုင်တရားရုံး၏ ကျမ်းကျိန်လွှာ မှတ်ပုံတင်အမှတ်– ၁၁၂/၁၉–၆–၂၀၂၆၊ ထောက်ခံကျမ်းကျိန်လွှာ(၂)စောင်၊ နှစ်(၆၀)ဂရန်၊ အိမ်ထောင်စုလူဦးရေစာရင်း၊ သေဆုံးမှုလက်မှတ်၊ နိုင်ငံသားစိစစ်ရေးကတ်တို့ကို တင်ပြ၍ ပိုင်ဆိုင်ကြောင်းစာချုပ် ချုပ်ဆိုရန် မြေပုံကူးလျှောက်ထားလာရာ တရားဝင်ခိုင်လုံသော အထောက်အထားများဖြင့် ဤကြော်ငြာပါသည့်နေ့မှစ၍ (၇) ရက်အတွင်း ကန့်ကွက်နိုင်ပါကြောင်းနှင့် ကန့်ကွက်မှုမရှိပါက လုပ်ထုံးလုပ်နည်းအတိုင်း ဆက်လက်ဆောင်ရွက်ပေးမည်ဖြစ်ပါကြောင်း အသိပေးကြေညာအပ်ပါသည်။

ဌာနမှူး (ဒုတိယညွှန်ကြားရေးမှူးချုပ်)
မြို့ပြမြေစီမံခန့်ခွဲမှုဌာန
ရန်ကုန်မြို့တော်စည်ပင်သာယာရေးကော်မတီ

ငြင်းချက်ထုတ်ရန်ဆင့်စာ
(တရားမကျင့်ထုံးဥပဒေ အမိန့် ၅၊ နည်းဥပဒေ ၂၀)
ကမာရွတ်မြို့နယ်တရားရုံးတော်၌
၂၀၂၆ ခုနှစ်၊ တရားမကြီးမှုအမှတ် ၈

ဦးအောင်ဖံ } နှင့် { ဦးဖိုးလှ
တရားလို } { **တရားပြိုင်**

ရန်ကုန်တိုင်းဒေသကြီး၊ ကမာရွတ်မြို့နယ်၊ အမှတ် (၃)ရပ်ကွက်၊ လှည်းတန်း (၁)လမ်း၊ အခန်း(အီး)၊ ၃လွှာ/ဒုထပ်၊ အမှတ်-၇နေ (ယခုနေရပ်လိပ်စာမသိသူ) ဦးဖိုးလှ သိစေရမည်။

သင့်အပေါ်၌ တရားလို ဦးအောင်ဖံက **မြေကွက်အား ပဋိညာဉ်အတိုင်း မှတ်ပုံတင်အရောင်းအဝယ်စာချုပ်ချုပ်ဆို ပေးစေလိုမှု** လျှောက်ထားစွဲဆိုသည်ဖြစ်၍ သင်ကိုယ်တိုင်ဖြစ်စေ၊ ၎င်းအမှုနှင့်စပ်လျဉ်း၍ အရေးကြီးသည့်စကားအရပ်ရပ်တို့ကို ချေပပြောဆိုနိုင်သူ ကိုယ်စားလှယ်နှင့်ဖြစ်စေ၊ ရှေ့နေနှင့်ဖြစ်စေ၊ **၂၀၂၆ ခုနှစ်၊ နိုဝင်ဘာလ ၆ ရက်။ (၁၃၈၈ ခု၊ သီတင်းကျွတ်လဆုတ် ၁၁ ရက်) နေ့မွန်းမတည့်မီ ၁၀း၀၀နာရီအချိန်**တွင် အထက်အမည်ပါသူ တရားလို၏ အဆိုလွှာကို ထုချေရှင်းလင်းရန် ရုံးတော်သို့လာရောက်ရမည်။ ၎င်းပြင် အထက်ပါနေ့ရက်တွင် သင်မလာရောက် ပျက်ကွက်ခဲ့လျှင် သင့်မျက်ကွယ်တွင် ငြင်းချက်များကို ထုတ်ပေးလိမ့်မည်။ ၎င်းပြင် တရားလိုက ကြည့်ရှုလိုသည့် စာချုပ်စာတမ်းများနှင့် သင်က ထုချေတင်ပြ အမှီပြုလိုသည့် စာချုပ်စာတမ်း အစရှိသည်တို့ကို သင်နှင့်အတူ ယူဆောင်လာရမည်။ သို့မဟုတ် သင့်ကိုယ်စားလှယ်ရှေ့နေလက်တွင် ထည့်အပ်လိုက်ရမည်။ သင်က ထုချေလွှာတင်သွင်းလိုလျှင် အမှုမဆိုင်မီ လေးရက်က တင်သွင်းရမည်။

၂၀၂၆ ခုနှစ်၊ အောက်တိုဘာလ ၈ ရက်နေ့ ဤရုံးတံဆိပ်ရိုက်နှိပ်၍ ကျွန်ုပ် လက်မှတ်ရေးထိုးထုတ်ပေးလိုက်သည်။

(ကျော်စွာလင်း)
မြို့နယ်တရားသူကြီး
ကမာရွတ်မြို့နယ်တရားရုံး

“ကန့်ကွက်နိုင်ကြောင်း အများသိစေရန် ကြေညာခြင်း”

ရန်ကုန်တိုင်းဒေသကြီး၊ မင်္ဂလာဒုံမြို့နယ်၊ မြေတိုင်းရပ်ကွက်အမှတ်-(ပျဉ်းမပင်တောင်ပိုင်း)၊ ပုလဲ(၃)ရပ်ကွက်၊ မြစပယ်လမ်း၊ မြေကွက်အမှတ်-၈၂၀၊ အကျယ်အဝန်း အလျား(၃၀)ပေ၊ အနံ(၅၀)ပေရှိ ဦးကျော်လှ (ဘ)ဦးထွန်းပ၊ MHG- ၀၈၁၉၀၆ အမည်ပေါက် ပါမစ်မြေနှင့် ယင်းမြေကွက်ပေါ်ရှိ အဆောက်အဦ အပါအဝင် အကျိုးခံစားခွင့်အရပ်ရပ်အားလုံးတို့ကို ဒေါ်သန်းသန်းဆင့် [၁၂/တမန(နိုင်)၀၉၂၆၉၉]မှ တရားဝင်ပိုင်ဆိုင်၍ လက်ရှိထားရှိပြီး အရှုပ်အရှင်းကင်းရှင်းကာ ၎င်းကသာ လွှဲပြောင်းရောင်းချပိုင်ခွင့်ရှိကြောင်း စာရွက်စာတမ်းမူရင်းများနှင့်တကွ ပြသကာ ဝန်ခံကတိပြုပြောဆို၍ ရောင်းချရန်ကမ်းလှမ်းလာသဖြင့် ကျွန်ုပ်တို့၏ မိတ်ဆွေ ဒေါ်လင်းလင်းမြတ် [၁၁/သတန(နိုင်)၀၅၃၉၇၆]ကိုင်ဆောင်သူမှ ဝယ်ယူရန် သဘောတူပြီး အရောင်းအဝယ်တန်ဖိုးငွေ၏ တစ်စိတ်တစ်ဒေသကို စရန်ငွေအဖြစ် ပေးချေထားပြီးဖြစ်ပါသည်။ အရောင်းအဝယ်ပြုလုပ်မှုအား အကျိုးသက်ဆိုင်သဖြင့် ကန့်ကွက်လိုပါက ဤကြေညာပါသည့်ရက်မှစ၍ (၁၀)ရက်အတွင်း ခိုင်လုံသောအထောက်အထား(စာရွက်စာတမ်းများ)နှင့်တကွ ကျွန်ုပ်ထံသို့ လူကိုယ်တိုင်လာရောက်ကန့်ကွက်နိုင်ပါသည်။ သတ်မှတ်ရက်အတွင်း ကန့်ကွက်မည့်သူမရှိပါက အရောင်းအဝယ်အား ဥပဒေနှင့်အညီ ဆက်လက်ဆောင်ရွက်သွားမည်ဖြစ်ကြောင်း အများသိစေရန် ကြေညာအပ်ပါသည်။

ဒေါ်လင်းလင်းမြတ်၏လွှဲအပ်ညွှန်ကြားချက်အရ-
ဒေါ်မိုးမိုးစိုး (LL.B)
တရားလွှတ်တော်ရှေ့နေ (စဉ်-၉၆၇၃)
အမှတ်-၉/B2၊ ပထမထပ်၊ ကမာရွတ်ဘူတာရုံလမ်း၊ လှိုင်မြို့နယ်၊
ရန်ကုန်တိုင်းဒေသကြီး။ ဖုန်း-၀၉-၄၂၁၇၃၀၅၂၉

ကန့်ကွက်နိုင်ကြောင်း အများသိစေရန်ကြေညာခြင်း

ရန်ကုန်တိုင်းဒေသကြီး၊ သန်လျင်ခရိုင်၊ သန်လျင်မြို့နယ်၊ ဘုရားကုန်းကျေးရွာ၊ ဘုရားကုန်းအဆင့်-၁၊ မြေကွက်အမှတ်(၅၇၀)ဟုခေါ်တွင်သည့် အကျယ်အဝန်း(၄၀ x ၆၀)ပေအကျယ်ရှိ မြို့ရွာနှင့် အိုးအိမ်ဖွံ့ဖြိုးရေးဦးစီးဌာနမှ ဦးချူးစိန် (ခ) ရှီချွမ်ရှိန် (ဘ) ဦးချီထက်ဟန် အမည်ဖြင့် ချထားပေးသည့် (ပါမစ်)မြေကွက်နှင့် ယင်းမြေကွက်ပေါ်ရှိ အကျိုးခံစားခွင့်အရပ်ရပ်အားလုံးတို့ကို တရားဝင်ရောင်းချပိုင်ခွင့်ရှိကြောင်း အဆိုပြုသူ အမည်ပေါက်ပိုင်ရှင် ဦးချူးစိန် (ခ) ရှီချွမ်ရှိန် (ဘ) ဦးချီထက်ဟန် [၉/မနမ(နိုင်)၁၂၃၀၂၈] ကိုင်ဆောင်သူထံမှ ကျွန်ုပ်၏မိတ်ဆွေ ဒေါ်အိစံ (ဘ) ဦးမောင်တာ [၁၂/ဒဂတ(နိုင်)၀၇၇၂၆၉]က ဝယ်ယူရန်အတွက် စရန်ငွေတစ်စိတ်တစ်ဒေသအား ပေးချေထားပြီးဖြစ်ပါ၍ အဆိုပါ (ပါမစ်) မြေကွက်နှင့်ပတ်သက်ပြီး ပိုင်ရေးဆိုင်ခွင့်ရှိသူမည်သူမဆို ကန့်ကွက်လိုပါက ခိုင်မာသည့် တရားဝင်စာချုပ်စာတမ်းအထောက်အထားစာရွက်စာတမ်း(မူရင်း) အပြည့်အစုံဖြင့် ဤကြော်ငြာပါသည့်ရက်မှ (၇)ရက်အတွင်း ကျွန်ုပ်ထံ ကိုယ်တိုင်လာရောက်ကန့်ကွက်နိုင်ပါသည်။ သတ်မှတ်ရက်အတွင်း ကန့်ကွက်မည့်သူမရှိပါက အထက်ပါ မြေကွက်အရောင်းအဝယ်ကိစ္စအား ဥပဒေနှင့်အညီ ပြီးဆုံးသည်အထိ ဆက်လက်ဆောင်ရွက်သွားမည်ဖြစ်ကြောင်း အများသိစေရန် ကြေညာအပ်ပါသည်။

ဒေါ်အိစံ၏လွှဲအပ်ညွှန်ကြားချက်အရ
ဒေါ်ခိုင်သူဇာဝင်း (LL.B)
တရားလွှတ်တော်ရှေ့နေ (စဉ်-၉၇၃၄/၂၀၁၄)
(ရုံးခန်း) သန်လျင်ခရိုင်တရားရုံးရှေ့၊ အောင်သိဒ္ဓိလမ်း၊
အောင်မင်္ဂလာရပ်ကွက်၊ သန်လျင်မြို့။ ၀၉-၄၂၁၀၅၃၁၀၁

ကန့်ကွက်နိုင်ကြောင်း အများသိစေရန်ကြေညာခြင်း

ရန်ကုန်တိုင်းဒေသကြီး၊ သန်လျင်ခရိုင်၊ သန်လျင်မြို့နယ်၊ အမှုထမ်းရပ်ကွက်၊ သဲလမ်း၊ အကွက်အမှတ်(၂၇)၊ ကျိုက်ဗောဓိတောင် ကွက်၊ ဦးပိုင်အမှတ်(၄၀/က)၊ မောင်ဘိုးကြာ-ပါ (၅)ယောက်အမည်ပေါက် (မြို့မြေ)အတွင်းမှ ဧရိယာ(၀.၀၄၈)ဧက၊ ဦးပိုင်အမှတ်(၃၇)၊ မောင်ဘိုးကြာအမည်ပေါက် (မြို့မြေ)အတွင်းမှ ဧရိယာ (၀.၀၁၉)ဧက၊ စုစုပေါင်းဧရိယာ(၀.၀၆၇)ဧကအကျယ်ရှိ မြေကွက်နှင့် ယင်းမြေကွက်ပေါ်တွင် ဆောက်လုပ်ထားသည့် နေအိမ်အပါအဝင် အကျိုးခံစားခွင့်အရပ်ရပ်အားလုံးတို့အား ဆက်စပ်စာချုပ်စာတမ်းများဖြင့် ဝယ်ယူပိုင်ဆိုင်ထားပြီး တရားဝင်ရောင်းချပိုင်ခွင့်ရှိကြောင်း အဆိုပြုသူ ဒေါ်နန့်နွယ်သီ (ဘ) ဦးမောင်မောင် (ခ) ရေမွန်မဟာဒေဗန် [၁၂/သလန(နိုင်)၀၈၈၂၆၂] ကိုင်ဆောင်သူထံမှ ကျွန်ုပ်၏မိတ်ဆွေ ဦးပူမီနာသံ (ဘ) ဦးအံကပါး [၁၂/သလန(နိုင်)၀၇၅၃၀၆]က ဝယ်ယူရန်အတွက် စရန်ငွေတစ်စိတ်တစ်ဒေသအား ပေးချေထားပြီးဖြစ်ပါ၍ အဆိုပါအိမ်ခြံမြေနှင့် ပတ်သက်ပြီး ပိုင်ရေးဆိုင်ခွင့်ရှိသူ မည်သူမဆိုကန့်ကွက်လိုပါက ခိုင်မာသည့် တရားဝင်စာချုပ်စာတမ်းအထောက်အထား၊ စာရွက်စာတမ်း(မူရင်း) အပြည့်အစုံဖြင့် ဤကြော်ငြာပါသည့်ရက်မှ (၇)ရက်အတွင်း ကျွန်ုပ်ထံ ကိုယ်တိုင်လာရောက် ကန့်ကွက်နိုင်ပါသည်။ သတ်မှတ်ရက်အတွင်း ကန့်ကွက်မည့်သူမရှိပါက အထက်ပါ အိမ်နှင့်မြေ အရောင်းအဝယ်ကိစ္စအား ဥပဒေနှင့်အညီ ပြီးဆုံးသည်အထိ ဆက်လက် ဆောင်ရွက်သွားမည်ဖြစ်ကြောင်း အများသိစေရန် ကြေညာအပ်ပါသည်။

ဦးပူမီနာသံ၏လွှဲအပ်ညွှန်ကြားချက်အရ
ဒေါ်စမ်းစိမ့်စိမ့်အေး (LL.B)
တရားလွှတ်တော်ရှေ့နေ (စဉ်-၈၉၄၉/၂၀၁၃)
(ရုံးခန်း) သန်လျင်ခရိုင် တရားရုံးရှေ့၊ အောင်သိဒ္ဓိလမ်း၊
အောင်မင်္ဂလာရပ်ကွက်၊ သန်လျင်မြို့။ ၀၉-၄၂၁၀၅၃၁၁၀

ကန့်ကွက်နိုင်ကြောင်းအများသိစေရန်ကြေညာခြင်း

ရန်ကုန်တိုင်းဒေသကြီး၊ ဒဂုံမြို့နယ်၊ ပြည်/အရှေ့ရပ်ကွက်၊ ပြည်လမ်း၊ အမှတ်(၄၄)၊ ပင်လုံထိပ်ထားစံအိမ် (DIOCESAN COMPLEX)၊ အခန်း(၅၁၀) ဟုခေါ်တွင်သော ကွန်ဒိုတိုက်ခန်း(၁)ခန်းနှင့် အကျိုးခံစားခွင့်အရပ်ရပ်အားလုံးတို့ကို အရှုပ်အရှင်းကင်းရှင်းစွာဖြင့် ရောင်းချပိုင်ခွင့်ရှိကြောင်း ဝန်ခံကတိပြုသူ အခန်းပိုင်ရှင် ဒေါ်မြင့်မြင့်သွင် [၁၂/ဗတထ(နိုင်)၀၂၃၉၇၈]ထံမှ ကျွန်ုပ်၏ မိတ်ဆွေ ဒေါ်သီတာမြင့် [၉/ပမန(နိုင်)၁၄၇၉၇၇]က အပြီးအပိုင်ဝယ်ယူရန် အတွက် စရန်ငွေ တစ်စိတ်တစ်ဒေသပေးချေပြီးဖြစ်ပါသည်။ သို့ဖြစ်၍ အဆိုပါ အရောင်းအဝယ်ပြုလုပ်သည့် ကွန်ဒိုတိုက်ခန်းနှင့်ပတ်သက်၍ ကန့်ကွက်လိုပါက ဤကြော်ငြာပါသည့်ရက်မှ (၁၄)ရက်အတွင်း ခိုင်လုံသော စာချုပ်စာတမ်းအထောက်အထားမူရင်းများနှင့်တကွ ကန့်ကွက်နိုင်ပါသည်။ သတ်မှတ်ရက်အတွင်း ကန့်ကွက်ခြင်းမရှိပါက အရောင်းအဝယ်ကို ပြီးမြောက်သည်အထိ ဥပဒေနှင့်အညီ ဆက်လက်ဆောင်ရွက်သွားမည်ဖြစ်ကြောင်း အများသိစေရန် ကြေညာအပ်ပါသည်။

လွှဲအပ်ညွှန်ကြားချက်အရ-
ဒေါ်ဝင်းမြမြထွေး (LL.B, LL.M)
တရားလွှတ်တော်ရှေ့နေ (စဉ် - ၁၀၅၉၇)
အမှတ်(၃၃/၄၉)၊ ပ-ထပ်၊ အခန်း(၃)၊ Strand Condo ၊
မဟာဗန္ဓုလပန်းခြံလမ်း၊ ကျောက်တံတားမြို့နယ်၊
ရန်ကုန်တိုင်းဒေသကြီး။ ဖုန်း - ၀၉-၂၅၄၀၆၀၁၅၀

ရန်ကုန်တိုင်းဒေသကြီး၊ ရွှေပြည်သာမြို့နယ်၊ မြေတိုင်း-၃၄၊ ဈ/၁၀-ရပ်ကွက်၊ နိဗ္ဗာန်လမ်း၊ အမှတ်- ၁၂၀၅၊ (၄၀x၆၀)ပေရှိ ဗကမျိုးဇော် ပါမစ်မြေကွက်ထဲမှ ခြေရင်းခြမ်းဖြစ်သော (၂၀x၆၀)ပေရှိ မြေနှင့် (၂)ထပ်တိုက်အိမ်
အရောင်းအဝယ်နှင့်စပ်လျဉ်းပြီး ကန့်ကွက်နိုင်ပါသည်

အဆိုပါ မြေကွက်နှင့် အကျိုး ခံစားခွင့်အရပ်ရပ်တို့အား ပါမစ်အမည်ပေါက်ဖြစ်သူ ဗကမျိုးဇော်ထံမှ အရပ်ကတိဆက်စပ်စာချုပ်များဖြင့် ဦးအောင်ထိန်လင်း+ဒေါ်မိုင်စိန်မေရီက ဝယ်ယူလက်ဝယ်ထားရှိပြီး ဥပဒေနှင့်အညီလွှဲပြောင်းရောင်းချပိုင်ခွင့်ရှိကြောင်း ဝန်ခံပြောဆိုလာပါသဖြင့် ကျွန်ုပ်မိတ်ဆွေ ဒေါ်မြင့်ရီ [၈/ပခက(နိုင်)၁၁၉၆၅၅]နှင့် ဦးဇေယျာဦး [၈/ပခက(နိုင်)၂၅၀၅၈၅]က အပြီးအပိုင်ဝယ်ယူရန် စရန်ငွေပေးချေထားပြီးဖြစ်ပါသည်။ ကန့်ကွက်လိုသူ မည်သူမဆို ခိုင်လုံသော အထောက်အထားစာချုပ်စာတမ်းမူရင်းများဖြင့် ဤကြော်ငြာပါသည့်နေ့မှ (၇)ရက်အတွင်း ကျွန်ုပ်ထံလာရောက် ကန့်ကွက်နိုင်ပါသည်။ သတ်မှတ်ရက်အတွင်း ကန့်ကွက်သူမရှိပါက အရောင်းအဝယ်ကို ဥပဒေနှင့်အညီ ဆက်လက်ဆောင်ရွက်သွားမည်ဖြစ်ကြောင်း အများသိစေရန် ကြေညာအပ်ပါသည်။

လွှဲအပ်ညွှန်ကြားချက်များအရ -
ဒေါ်သင်းသင်းမော် (LL.B)
တရားလွှတ်တော်ရှေ့နေ(စဉ် - ၁၅၄၆၈)
အမှတ်-၂၅၉၊ ရွှေဘုန်းရှိန်လမ်း၊ ၅-ရပ်ကွက်၊ ရွှေပြည်သာမြို့နယ်။
ဖုန်း - ၀၉-၄၂၀၇၄၅၈၈၂

ကန့်ကွက်နိုင်ကြောင်းကြေညာစာ

ရန်ကုန်မြို့၊ ဒဂုံမြို့သစ်(တောင်ပိုင်း)မြို့နယ်၊ မြေတိုင်းရပ်ကွက် (၂၀)၊ ဇမ္ဗူအေး (၂)လမ်း၊ မြေကွက်အမှတ် (၈၉၄/က)၊ အကျယ်အဝန်း(၂၁၃'x၆၀')ရှိနှစ်(၆၀)ဂရန်မြေကွက်နှင့် ယင်းမြေပေါ်ရှိ BN တစ်ထပ်အိမ်အပါအဝင် အကျိုးခံစားခွင့် အရပ်ရပ်အား တရားဝင်ပိုင်ဆိုင် ရောင်းချခွင့်ရှိသူ **ဦးမင်းမင်းအောင်** (၁၂/ဒဂတ(နိုင်) ၀၀၂၈၃၅)+၂တို့ထံမှ ကျွန်ုပ်၏မိတ်ဆွေက ဝယ်ယူရန်အတွက် စရန်ငွေပေးချေပြီးဖြစ်ပါသည်။ ကန့်ကွက်လိုသူများရှိပါက ခိုင်မာသောအထောက်အထားမူရင်းများနှင့်တကွ ကျွန်ုပ်ထံသို့ ဤကြေညာစာပါသည့်နေ့မှစ၍ (၇)ရက်အတွင်း လာရောက်ကန့်ကွက်နိုင်ပါသည်။ ကန့်ကွက်မှု မရှိပါက ဥပဒေနှင့်အညီ ဆက်လက်အရောင်းအဝယ် ပြုလုပ်သွားမည်ဖြစ်ကြောင်း အများသိစေရန် ကြေညာအပ်ပါသည်။

လွှဲအပ်ညွှန်ကြားချက်အရ- ဒေါ်ခင်အေးမြင့် (စဉ်-၇၁၅၈)
LL.B, LL.M, D.B.L
တရားလွှတ်တော်ရှေ့နေ
အမှတ်(၁၇၈)၊ မြေညီ၊ ၃၄ လမ်း(အထက်)၊
ကျောက်တံတားမြို့နယ်၊ ရန်ကုန်မြို့။ ဖုန်း-၀၉၅၁၈၆၀၄၅

အထွေထွေကိုယ်စားလှယ်လွှဲစာရုပ်သိမ်းခြင်း

ရန်ကုန်တိုင်းဒေသကြီး၊ သင်္ဃန်းကျွန်းမြို့နယ်၊ ဝေဇယန္တာဥယျာဉ်အိမ်ရာ၊ ရိပ်သာ(၃)လမ်းသွယ်၊ အမှတ်(၁၂၂)နေ ဒေါ်လဖိုင်ဆိုင်းရော် [၁၂/စခန(နိုင်) ၀၆၀၅၇၈]မှ ရန်ကုန်တိုင်းဒေသကြီး၊ သင်္ဃန်းကျွန်းမြို့နယ်၊ ဝေဇယန္တာဥယျာဉ်အိမ်ရာ၊ ရိပ်သာ(၃)လမ်းသွယ်၊ အမှတ်(၁၂၂)နေ ဒေါ်နန်တောမ် [၁၃/ကခန(နိုင်) ၀၅၁၂၂၂]သို့ ရန်ကုန်မြို့တော်စာချုပ်စာတမ်းမှတ်ပုံတင်ရုံးတွင် (၂၆-၉-၂၀၂၂)ရက်နေ့က ပြုလုပ်လွှဲအပ်ခဲ့သည့် အထွေထွေကိုယ်စားလှယ်လွှဲစာအမှတ် (၁၇၆၈၇/၂၀၂၂)ကို ပြန်လည်ရုပ်သိမ်းပါကြောင်း အများသိစေရန် ကြေညာအပ်ပါသည်။

လွှဲအပ်ညွှန်ကြားချက်အရ
ဦးဇင်ထွန်း
တရားလွှတ်တော်ရှေ့နေ (စဉ်-၆၄၆၃/၉၇)
တိုက်အမှတ်(၂၁/၂၃)၊ အခန်းအမှတ်(စီ-၇)၊ ဗိုလ်တထောင်လမ်းသွယ်(၃)လမ်း၊
ဗိုလ်တထောင်မြို့နယ်၊ ရန်ကုန်မြို့။ ဖုန်း - ၀၉-၅၁၀၃၃၀၉

ကန့်ကွက်ရန်ရှိ/မရှိအများသိစေရန်ကြော်ငြာခြင်း

ရန်ကုန်တိုင်းဒေသကြီး၊ သာကေတမြို့နယ်၊ ၄/တောင်ရပ်ကွက်၊ မေယုလမ်းသွယ်လမ်း၊ တိုက်အမှတ် (၃၈၈/ခ)၊ ဒုတိယထပ်၊ ၃-လွှာ၊ အကျယ်အဝန်း (၉၇၂)စတုရန်းပေရှိတိုက်ခန်းနှင့်တကွ အကျိုးခံစားခွင့်အရပ်ရပ်အားလုံးတို့ကို လွှဲပြောင်းရောင်းချခွင့်ရှိပြီး ရောင်းချလိုကြောင်း **ဒေါ်လဲ့လဲ့ဝင်း** (၁၂/သကတ (နိုင်) ၁၇၂၁၆၇)က ကမ်းလှမ်းလာရာ ကျွန်ုပ်တို့၏မိတ်ဆွေဖြစ်သူ **နော်သဒါးဝါး** (၁၂/အစန (နိုင်) ၂၁၀၀၆၉)က ဝယ်ယူရန် သဘောတူလက်ခံ၍ စရန်ငွေပေးချေထားပြီးဖြစ်ပါသည်။ အရောင်းအဝယ်ကို ကန့်ကွက်လိုသူများရှိပါက ပိုင်ဆိုင်မှုအထောက်အထား စာချုပ်စာတမ်းမူရင်းများနှင့် ဤကြော်ငြာပါသည့်နေ့မှစ၍ (၇)ရက်အတွင်း ကျွန်ုပ်တို့ထံသို့ လာရောက်ကန့်ကွက်နိုင်ပါသည်။ သတ်မှတ်ရက်အတွင်း ကန့်ကွက်မှုမရှိပါက အရောင်းအဝယ်ကိစ္စကို ဥပဒေနှင့်အညီ ဆက်လက်ဆောင်ရွက်သွားမည်ဖြစ်ကြောင်း ကြေညာအပ်ပါသည်။ **လွှဲအပ်ညွှန်ကြားချက်အရ-**

ဒေါ်ဇင်မာသက် LL.B — **တရားလွှတ်တော်ရှေ့နေ (စဉ် - ၁၄၅၇၇)**
ဒေါ်ဝါဝါလှိုင် LL.B — **တရားလွှတ်တော်ရှေ့နေ (စဉ် - ၁၅၆၅၀)**

အမှတ်-၅၀၊ အခန်း (A-၂၀)၊ ပ-ထပ်၊ ဘဏ်လမ်း၊ ကျောက်တံတားမြို့နယ်၊
ရန်ကုန်မြို့။ ဖုန်း ၀၉-၄၂၅၀၂၅၃၈၂၊ ၀၉ ၄၂၀၀၆၃၄၉၉

MCB
Myanmar Citizens Bank

မြန်မာနိုင်ငံသားများဘဏ်လီမိတက်
အစုရှယ်ယာရှင်များသို့ ဖိတ်ကြားခြင်း

မြန်မာနိုင်ငံသားများဘဏ်လီမိတက်၏ ၂၀၂၅-၂၀၂၆ ဘဏ္ဍာရေးနှစ်၊ ဒါရိုက်တာအဖွဲ့ အစီရင်ခံစာစာရင်းရှင်းတမ်းနှင့် စာရင်းစစ် အစီရင်ခံစာများကို အတည်ပြုရန်၊ ဒါရိုက်တာများရွေးချယ်တင်မြှောက်ရန်တို့အတွက် (၃၄)ကြိမ်မြောက် နှစ်ပတ်လည်အထွေထွေအစည်းအဝေးကြီးကို Online အသုံးပြု၍ အောက်ပါအစီအစဉ်အတိုင်း ကျင်းပပြုလုပ်မည်ဖြစ်ပါ၍ အစုရှယ်ယာရှင်များအား Zoom Meeting ဖြင့် တက်ရောက်နိုင်ပါရန် လေးစားစွာ ဖိတ်ကြားအပ်ပါသည် -

ကျင်းပမည့် နေ့ရက် - ၂၀၂၆ ခုနှစ်၊ နိုဝင်ဘာလ (၁) ရက် (တနင်္ဂနွေနေ့)
ကျင်းပမည့် အချိန် - နံနက်(၁၀:၀၀)နာရီ မှ မွန်းလွဲ(၁၂:၃၀)နာရီအထိ
ကျင်းပမည့် ပုံစံ - Zoom Online Meeting

မှတ်ချက် - အစုရှယ်ယာရှင်များထံ အစည်းအဝေးတက်ရောက်ရမည့် Zoom Webinar Link အား SMS ဖြင့် ပေးပို့အကြောင်းကြားရမည်ဖြစ်ရာ အစုရှယ်ယာရှင်များ၏ ဘဏ်နှင့် Securities Companies များ၌ ငွေချေးသက်သေခံလက်မှတ်စာရင်းဖွင့်လှစ်ရာတွင် ဖော်ပြထားသည့် နေရပ်လိပ်စာနှင့် Mobile ဖုန်းနံပါတ်များ မှန်ကန်ရန် လိုအပ်ပါသည်။
- သို့ဖြစ်ပါ၍ အစုရှယ်ယာရှင်များအနေဖြင့် ဘဏ်မှပေးပို့သည့် ဖိတ်ကြားလွှာ ရောက်ရှိချိန်၌ ဖိတ်စာပေါ်တွင် ဖော်ပြထားသည့် ဘဏ်၌ မှတ်တမ်းတင်ထားသော အစုရှယ်ယာရှင်၏ Mobile ဖုန်းနံပါတ်အား မှန်/မမှန် စစ်ဆေးပေးပါရန်နှင့် Mobile ဖုန်းနံပါတ်ပေးထားခြင်းမရှိပါက (သို့မဟုတ်) ကွဲလွဲနေပါက မိမိတို့၏ Mobile ဖုန်းနံပါတ် အမှန်များအား 09-974039934, 09-422457491 ထံသို့ ၂၀-၁၀-၂၀၂၆ ရက်နေ့ ရုံးချိန်အတွင်း နောက်ဆုံးထား၍ Message ပို့ပေးပါရန် မေတ္တာရပ်ခံအပ်ပါသည်။

မြန်မာနိုင်ငံသားများဘဏ်လီမိတက်

အများသိစေရန် ကြေညာခြင်း

ရန်ကုန်တိုင်းဒေသကြီး၊ ကျောက်တံတားမြို့နယ်၊ ပန်းဆိုးတန်းလမ်း၊ အမှတ်(၁၀၆)တွင် ရုံးခန်းတည်ရှိသည့် အရှေ့တိုင်းပုလဲကုမ္ပဏီလီမိတက် (ORIENT PEARL COMPANY LIMITED)၏ လွှဲအပ်ညွှန်ကြားချက်အရ အများသိစေရန် ကြေညာအပ်ပါသည်။

ကျွန်ုပ်၏မိတ်ဆွေကုမ္ပဏီသည် ပြည်ထောင်စုသမ္မတမြန်မာနိုင်ငံ၊ ရင်းနှီးမြှုပ်နှံမှုနှင့် ကုမ္ပဏီများညွှန်ကြားမှုဦးစီးဌာနမှ ကုမ္ပဏီမှတ်ပုံတင်အမှတ်(၁၅၈၀၆၃၉၂၁/၂၄-၂-၁၉၉၉)ဖြင့် တရားဝင်ဖွဲ့စည်းမှတ်ပုံတင်ခွင့်ပြုထားသောကုမ္ပဏီတစ်ခုဖြစ်ပြီး အကောက်ခွန်ဦးစီးဌာနမှ အမှတ်စဉ်(၀၈၂၅၆၆၇)ဖြင့် ထုတ်ပေးထားသော မှတ်ပုံတင်စာရင်းအမှတ်စဉ်(၂၀၀၀၂/၂၆-၂- ၂၀၂၅) ထုတ်ကုန်လိုင်စင်/ပါမစ်အမှတ်(142nd Myanmar Pearl Auction 15/8/2024) ထုတ်ကုန်ကြေညာလွှာလက်မှတ်မူရင်းသည် နေပြည်တော်တွင် (၂၈-၃-၂၀၂၅)နေ့ရက်က ရုံးလုပ်ငန်းဆောင်ရွက်နေစဉ်အတွင်း ငလျင်လှုပ်ခတ်ခဲ့သည့်အတွက် အဆိုပါ ထုတ်ကုန်ကြေညာလွှာလက်မှတ်မူရင်းသည် အမှန်တကယ်ပျောက်ဆုံးသွားပါကြောင်း အများသိစေရန် ကြေညာအပ်ပါသည်။

လွှဲအပ်ညွှန်ကြားချက်အရ-
ဒေါ်ခင်မာမာ (တရားလွှတ်တော်ရှေ့နေ၊ စဉ် - ၁၃၄၈၆)
B.Econ, H.G.P, D.B.L, P.G.D.L, D.L 101 WIPO (Geneva)
အမှတ်(၁၀၂/က)၊ မဟာဘောဂလမ်း၊ (၈)ရပ်ကွက်၊ မရမ်းကုန်းမြို့နယ်၊ ရန်ကုန်မြို့။
ဖုန်း - ၀၉-၄၄၃၀၃၅၆၅၈၊ ၀၉-၇၆၆၁၇၉၃၉၇

ကန့်ကွက်နိုင်ကြောင်း အများသိစေရန်ကြေညာခြင်း

ရန်ကုန်တိုင်းဒေသကြီး၊ ဒဂုံမြို့သစ်(မြောက်ပိုင်း)မြို့နယ်၊ (၁၀/တိုးချဲ့)ရပ်ကွက်၊ အနော်ရထာအိမ်ရာ၊ အခန်း(၃၀၁)၊ တိုက်အမှတ်(၂)ရှိ ၄ခန်းတွဲ ၅ထပ်တိုက်၏ (တတိယထပ်)၊ (၉၈၃)စတုရန်းပေရှိ တိုက်ခန်းနှင့် ၎င်းတိုက်ခန်းပေါ်ရှိ အကျိုးခံစားခွင့်အရပ်ရပ်တို့အား အိုးအိမ်အုံနာဘုတ်ပိုင်ရှင် ဦးကျော်စံထွန်းမှ တရားဝင်လက်ရောက်ပိုင်ဆိုင်ထားပြီး ရောင်းချခွင့်ရှိကြောင်း၊ အရှုပ်အရှင်းကင်းကြောင်း ဝန်ခံလျက် ရောင်းချရန်ကမ်းလှမ်းရာ ကျွန်ုပ်မိတ်ဆွေ ဒေါ်ရီရီစန်းမှ ဝယ်ယူရန် ရောင်းဖိုးငွေ၏ တစ်စိတ်တစ်ဒေသအား ပေးချေပြီးဖြစ်၍ ယခုအရောင်းအဝယ်အား ကန့်ကွက်လိုပါက ခိုင်လုံသောအထောက်အထား စာရွက်(မူရင်း)များနှင့်တကွ ဤကြေညာပါသည့်နေ့မှစ၍ (၁၀)ရက်အတွင်း ကျွန်ုပ်ထံသို့လည်းကောင်း၊ ကျွန်ုပ်၏မိတ်ဆွေထံသို့လည်းကောင်း လာရောက်ကန့်ကွက်နိုင်ပါသည်။ သတ်မှတ်ရက်ထက်ကျော်လွန်ပါက ထိုအရောင်းအဝယ်အား ဥပဒေနှင့်အညီ ပြီးမြောက်သည်အထိ ဆက်လက်ဆောင်ရွက်သွားမည်ဖြစ်ကြောင်း အများသိစေရန် ကြေညာအပ်ပါသည်။

ဒေါ်ရီရီစန်း၏ လွှဲအပ်ချက်အရ
ဒေါ်အိဇေယျာဖြိုး
တရားလွှတ်တော်ရှေ့နေ (စဉ်-၂၀၁၅၄) (၇-၁-၂၆)
အမှတ်(၄၅)၊ ဦးအေးလမ်း၊ (၁၆)ရပ်ကွက်၊ လှိုင်မြို့နယ်၊ ရန်ကုန်တိုင်းဒေသကြီး
၀၉-၆၉၈၁၄၉၉၈၈၊ ၀၉-၇၈၇၀၆၂၂၁၅

ယာဉ်မှတ်ပုံတင်စာအုပ်
မိတ္တူလျှောက်ထားခြင်း

ယာဉ်အမှတ်၊ 8W/26643 အမျိုးအမည်၊ Jialing -90 အမျိုးအစား-ယာဉ်လက်ဝယ်ရှိသူအမည်ဒေါ်လှိုင်နီဝင်း မှတ်ပုံတင်အမှတ် [၅/ကလတ(နိုင်) ၁၅၃၃၇၁]မှ ယာဉ်မှတ်ပုံတင်စာအုပ် (ကမ-၃) ပျောက်ဆုံး၍ မိတ္တူထုတ်ပေးပါရန် လျှောက်ထားလာပါသည်။ ကန့်ကွက်လိုပါက ခိုင်လုံသော အထောက်အထားများဖြင့် ကြော်ငြာသည့်ရက်မှ (၃၀)ရက်အတွင်း အောက်ဖော်ပြပါရုံးသို့ လူကိုယ်တိုင် လာရောက်ကန့်ကွက်နိုင်ပါသည်-

က.ည.န၊ ခရိုင်ရုံး
ကလေးမြို့။

“ကန့်ကွက်နိုင်ကြောင်း အများသိစေရန်ကြေညာခြင်း”

ရန်ကုန်တိုင်းဒေသကြီး၊ တာမွေမြို့နယ်၊ တာမွေကြီး(ခ)ရပ်ကွက်၊ ၁၆၄-လမ်း၊ အမှတ်(၈၁)၊ (၂)ခန်းတွဲ(၈)ထပ်တိုက်၏ (၈)လွှာဝဲဘက်ခန်း၊ အကျယ်အဝန်း (အလျား၁၈'xအနံ၇၀')ရှိ တိုက်ခန်းနှင့် ယင်းတိုက်ခန်းပေါ်ရှိ အကျိုးခံစားခွင့် အရပ်ရပ်တို့ကို ဦးကျော်မင်းဌေး (J/RGN-030084) ကိုင်ဆောင်သူက လက်ရှိပိုင်ဆိုင်ရောင်းချပိုင်ခွင့်ရှိကြောင်း ဝန်ခံလျက် အပြီးအပိုင်ရောင်းချရန် ကမ်းလှမ်းလာသည့်အလျောက် ကျွန်ုပ်၏မိတ်ဆွေက အပြီးအပိုင်ဝယ်ယူရန်အတွက် ရောင်းဖိုးငွေ၏ တစ်စိတ်တစ်ဒေသကို ပေးချေထားပြီးဖြစ်ပါသည်။ အဆိုပါ အရောင်းအဝယ်ကိစ္စနှင့်ပတ်သက်၍ ကန့်ကွက်လိုပါက ကျွန်ုပ်ထံ ပိုင်ဆိုင်ကြောင်း အထောက်အထားခိုင်လုံစွာဖြင့် (၇)ရက်အတွင်း ကန့်ကွက်နိုင်ပါသည်။ ကန့်ကွက်မှု မရှိပါက အရောင်းအဝယ်ကို ဥပဒေနှင့်အညီ ပြီးစီးသည်အထိ ဆက်လက်ဆောင်ရွက်သွားမည်ဖြစ်ပါကြောင်း အများသိရှိစေရန် ကြေညာအပ်ပါသည်။

လွှဲအပ်ညွှန်ကြားချက်အရ -
ဦးလင်းအောင် (LL.B)
တရားလွှတ်တော်ရှေ့နေ (စဉ် - ၁၇၃၈၃/၂၀၂၁)
အမှတ်-(၃၃/၄၉)၊ ပထမထပ်၊ အခန်း(၃၃)၊ STRAND CONDO ၊
မဟာဗန္ဓုလပန်းခြံလမ်း၊ ကျောက်တံတားမြို့နယ်၊ ရန်ကုန်တိုင်းဒေသကြီး။
ဖုန်း - ၀၉-၂၅၄၀၇၆၆၃၄

အများသိစေရန်အသိပေးကြော်ငြာခြင်း

ရန်ကုန်တိုင်းဒေသကြီး၊ စမ်းချောင်းမြို့နယ်၊ မြေတိုင်းရပ်ကွက်အမှတ်-၂၇-ဘီ-၁၊ မြေကွက်အမှတ်- (၂၈ ဘီ/၂၁ ဘီ)ပေါ်တွင် ဆောက်လုပ်ထားသော စမ်းချောင်းမြို့နယ်၊ သီရိခေမာရပ်ကွက်၊ ခတ္တာလမ်း၊ အမှတ်- ၂ အေ/၂ ဟုခေါ်တွင်သည့် ၉-ထပ်တိုက် (Penth house အပါ) အဆောက်အဦရှိ စုစုပေါင်း အကျယ်အဝန်း (၄၃၀၀)စတုရန်းပေခန့်ရှိသော ၇-လွှာ (အေ) + ၇-လွှာ (ဘီ) တိုက်ခန်း(၂)ခန်းနှင့် ယင်းတိုက်ခန်းများ၏အကျိုးခံစားခွင့်အရပ်ရပ်အားလုံးတို့အား လက်ဝယ်ရှိပိုင်ဆိုင်ရောင်းချခွင့်ရှိသူ **ဒေါ်နန်းဟွမ် [၉/မရမ(နိုင်) ၀၄၆၄၃၄]**ထံမှ ကျွန်ုပ်၏မိတ်ဆွေက ဝယ်ယူမည်ဖြစ်ပါ၍ အရောင်းအဝယ်ပြုလုပ်သည့် တန်ဖိုးငွေ၏ တစ်စိတ်တစ်ဒေသအဖြစ် စရန်တန်ဖိုးငွေကို ပေးချေထားပြီးဖြစ်ပါသည်။ ဖော်ပြပါ တိုက်ခန်း(၂)ခန်းနှင့် ယင်းတိုက်ခန်းများ၏ အကျိုးခံစားခွင့်အရပ်ရပ်အားလုံးတို့နှင့်ပတ်သက်၍ အကျိုးသက်ဆိုင်ခံစားခွင့်ရှိသည်ဆိုပါက မည်သူမဆို စာချုပ်စာတမ်းမူရင်းများနှင့်အတူ ဤကြော်ငြာပါသည့်နေ့မှ (၁၄)ရက်အတွင်း ကျွန်ုပ်ထံသို့ လာရောက်ကန့်ကွက်ပါရန်နှင့် သတ်မှတ်ရက်ကျော်လွန်ပါက အရောင်းအဝယ်ကိစ္စကို ဆက်လက်ဆောင်ရွက်သွားမည်ဖြစ်ကြောင်း အများသိစေရန် အသိပေးကြော်ငြာအပ်ပါသည်။

လွှဲအပ်ညွှန်ကြားချက်အရ -
ဒေါ်သီတာအုန်း
တရားလွှတ်တော်ရှေ့နေ (စဉ်- ၆၃၀၇)
အမှတ် (၁၉၄/၁၉၆)၊ ပထမထပ်၊ မဟာဗန္ဓုလလမ်း၊ (၁)ရပ်ကွက်၊
ပုဇွန်တောင်မြို့နယ်၊ ရန်ကုန်မြို့။ ဖုန်း-၀၉-၅၁၆၀၆၀၇

အများသိစေရန်ကြေညာခြင်း

ကျွန်ုပ်၏မိတ်ဆွေဖြစ်သူ ဒေါ်ဆွေဆွေမြင့်၏ လွှဲအပ်ညွှန်ကြားချက်အရ အများသိစေရန် ကြေညာအပ်ပါသည်။

ကျွန်ုပ်၏မိတ်ဆွေ ဒေါ်ဆွေဆွေမြင့် [၁၂/မဂဒ(နိုင်) ၀၉၂၂၀၆]သည် ကောင်းမွန်သော နာမည်ဂုဏ်သတင်းဖြင့် ရပ်တည်လုပ်ကိုင်နေသော အမျိုးသမီးလုပ်ငန်းရှင်တစ်ဦးဖြစ်ပါသည်။ ယခုအခါ ကျွန်ုပ်၏မိတ်ဆွေအား လူပုဂ္ဂိုလ်ဂုဏ်သိက္ခာ၊ လုပ်ငန်းဂုဏ်သိက္ခာထိခိုက်စေရန် ရည်ရွယ်ချက်ဖြင့် လူမှုကွန်ရက်များပေါ်တွင်သော်လည်းကောင်း၊ ပြင်ပတွင်သော်လည်းကောင်း တိုက်ရိုက်ဖြစ်စေ၊ သွယ်ဝိုက်၍ဖြစ်စေ မဟုတ်မမှန်သတင်းဖြန့်ဝေခြင်း၊ ဂုဏ်သရေညှိုးနွမ်းစေရန် ပုတ်ခတ်စော်ကားစွပ်စွဲခြင်း၊ အမုန်းစကားဖြန့်ဝေခြင်း မပြုလုပ်ကြရန်နှင့် အကယ်၍ မည်သူမဆို ကျွန်ုပ်မိတ်ဆွေ၏ ဂုဏ်သိက္ခာကျဆင်းစေရန်နှင့် အကျိုးစီးပွားထိခိုက်စေရန် မဟုတ်မမှန်သတင်းဖြန့်ဝေခြင်း၊ လူပုဂ္ဂိုလ်ရေးရာ စော်ကားစွပ်စွဲခြင်းနှင့် လုံခြုံရေးအန္တရာယ်အယုတ် တစ်စုံတစ်ရာပြုခြင်းတို့အား ရည်ရွယ်ချက်ရှိရှိ ဆက်လက်ဆောင်ရွက်နေကြောင်းတွေ့ရှိပါက ပြည်ထောင်စုသမ္မတမြန်မာနိုင်ငံတော်၏ သက်ဆိုင်ရာတည်ဆဲဥပဒေများအရ အရေးယူဆောင်ရွက်သွားမည်ဖြစ်ကြောင်း **"အများသိစေရန်ကြေညာ"** အပ်ပါသည်။

ဒေါ်ဆွေဆွေမြင့်၏လွှဲအပ်ညွှန်ကြားချက်အရ-
ဦးမျိုးသက်ပိုင် (LL.B)
အထက်တန်းရှေ့နေ (စဉ်- ၅၂၉၇၈)
အမှတ်- ၁၄၁/၁၄၅၊ 3-A၊ ဗိုလ်အောင်ကျော်လမ်း၊ အောက်ဘလောက်၊
ကျောက်တံတားမြို့နယ်၊ ရန်ကုန်တိုင်းဒေသကြီး။ ဖုန်း- ၀၉-၄၂၁၁၁၅၃၄၅

ငြင်းချက်ထုတ်ရန်ဆင့်စာ
(တရားမကျင့်ထုံးဥပဒေအမိန့်-၅၊ နည်းဥပဒေ-၂၀)
တောင်ဥက္ကလာပမြို့နယ်တရားရုံးတော်
၂၀၂၆ ခုနှစ်၊ တရားမကြီးမှုအမှတ် ၁၀၂

ဒေါ်သူဇာဖြိုးကိုကို	နှင့်	ဒေါ်သိန်းလှ
တရားလို		**တရားပြိုင်**

ရန်ကုန်တိုင်းဒေသကြီး၊ လှိုင်မြို့နယ်၊ (၂)ရပ်ကွက်၊ လှိုင်မြစ်လမ်း၊ တိုက်(၁၂)၊ (5-A)နေ ဒေါ်သိန်းလှ (ယခုနေရပ်လိပ်စာမသိ)သိစေရမည်။

တရားလိုက သင့်အပေါ်၌ ပဋိညာဉ်အတိုင်းဆောင်ရွက်ပေးစေလိုမှုရလိုကြောင်း လျှောက်ထားစွဲဆိုသည်ဖြစ်၍ သင်ကိုယ်တိုင်ဖြစ်စေ၊ ၎င်းအမှုနှင့်စပ်လျဉ်း၍ အရေးကြီးသည့်စကားအရပ်ရပ်တို့ကို ချေပပြောဆိုနိုင်သူ ကိုယ်စားလှယ်နှင့်ဖြစ်စေ၊ ရှေ့နေနှင့်ဖြစ်စေ၊ ၂၀၂၆ ခုနှစ်၊ အောက်တိုဘာလ ၂၂ ရက်၊ (၁၃၈၈ ခုနှစ်၊ သီတင်းကျွတ်လဆန်း ၁၁ ရက်)နေ့ မွန်းမတည့်မီ ၁၀:၀၀ နာရီအချိန်တွင် အထက်အမည်ပါသူ တရားလို၏အဆိုလွှာကို ထုချေရှင်းလင်းရန် ရုံးတော်သို့လာရောက်ရမည်။ ၎င်းပြင် အထက်ပါနေ့ရက်တွင် သင်မလာရောက် ပျက်ကွက်ခဲ့လျှင် သင့်မျက်ကွယ်တွင် ငြင်းချက်များကို ထုတ်ပေးလိမ့်မည်။ ၎င်းပြင် တရားလိုကြည့်ရှုလိုသည့် စာရွက်စာတမ်းများနှင့် သင်က ထုချေတင်ပြအမှီပြုလိုသည့် စာချုပ်စာတမ်းအစရှိသည်တို့ကို သင်နှင့်အတူ ယူဆောင်လာရမည်။ သို့မဟုတ် သင့်ကိုယ်စားလှယ် ရှေ့နေလက်တွင် ထည့်အပ်လိုက်ရမည်။ သင်က ထုချေလွှာတင်သွင်းလိုလျှင် အမှုမဆိုင်မီ လေးရက်က တင်သွင်းရမည်။

၂၀၂၆ ခုနှစ်၊ အောက်တိုဘာလ ၈ ရက်နေ့ ဤရုံးတံဆိပ်ရိုက်နှိပ်၍ ကျွန်ုပ်လက်မှတ်ရေးထိုး ထုတ်ပေးလိုက်သည်။

(မေသော်သော်ဝင်း)
မြို့နယ်တရားသူကြီး
တောင်ဥက္ကလာပမြို့နယ်တရားရုံး

ကန့်ကွက်နိုင်ကြောင်းကြော်ငြာ

ဒဂုံမြို့သစ်(အရှေ့ပိုင်း)မြို့နယ်၊(၁)ရပ်ကွက်၊ရာဇသင်္ကြန်လမ်း၊အမှတ်(၈၉)တည်ရှိရာ၊ဒဂုံမြို့သစ်(အရှေ့ပိုင်း)မြို့နယ်၊မြေတိုင်းရပ်ကွက်-၁၊မြေကွက်အမှတ်-၈၉၊ဒေါ်ခင်စန်းရီအမည်ပေါက်နှစ်(၆၀)မြေငှားဂရန်မြေအားအမည်ပေါက်(မိခင်)ဒေါ်ခင်စန်းရီသည်(၂၇-၈-၂၀၂၁)နေ့တွင်လည်းကောင်း၊(ဖခင်)ဦးဝင်းမော်သည်(၁၆-၂-၂၀၀၆)နေ့တို့တွင်ကွယ်လွန်ခဲ့ကြသဖြင့်သား/သမီးများဖြစ်ကြသောဒေါ်ချိုချိုဦး(၁၂/အစန(နိုင်)၀၇၇၂၆၁)၊ဒေါ်တင်တင်လှိုင်(၁၂/အစန(နိုင်)၀၁၄၀၃၂)၊ဒေါ်ယဉ်ယဉ်မော်(၁၂/အစန(နိုင်)၀၆၆၇၃၅)ဦးပြည့်စုံမိုး(၁၂/အစန(နိုင်)၁၉၉၂၅၅)တို့မှသား/သမီးများတော်စပ်ကြောင်းနှင့်၎င်းတို့မောင်နှမ(၄)ဦးမှလွဲ၍အခြားသောအမွေစားအမွေခံကိုတ္တိမသားသမီးများမရှိကြောင်း၊ကျမ်းကျိန်လွှာ၊ထောက်ခံကျမ်းကျိန်လွှာများ၊မိခင်/ဖခင်တို့၏သေစာရင်းများ၊အိမ်ထောင်စုစာရင်း၊နှစ်(၆၀)ဂရန်၊နိုင်ငံသားစိစစ်ရေးကတ်တို့တင်ပြ၍ပိုင်ဆိုင်ကြောင်းစာချုပ်ချုပ်ဆိုရန်မြေပုံကူးလျှောက်ထားလာခြင်းအားမြေပြင်ကွင်းဆင်းစစ်ဆေးချက်အရမြေပေါ်တွင်တစ်ထပ်တိုက်တစ်လုံးတွင်လျှောက်ထားသူမောင်နှမများကိုယ်တိုင်နေထိုင်ပြီးဘေးနှစ်ထပ်ကျောက်ပြားကာအဆောက်အဦတစ်လုံးတွင်အိမ်ငှားထားရှိကြောင်း၊အိမ်ရှေ့တွင်ဆိုင်ခန်းများငှားရမ်းထားကြောင်း၊ဖြစ်ပေါ်လာမည့်ကိစ္စအဝဝအားတာဝန်ယူကြောင်းနှင့်ကွင်းဆင်းစစ်ဆေးသည်ကိုသိရှိကြောင်းလျှောက်ထားသူတို့မှလက်မှတ်ရေးထိုးပေးပါသဖြင့်ဒေါ်ချိုချိုဦး၊ဒေါ်တင်တင်လှိုင်၊ဒေါ်ယဉ်ယဉ်မော်၊ဦးပြည့်စုံမိုးတို့၏ပိုင်ဆိုင်မြေပုံကူးလျှောက်ထားခြင်းအားတရားဝင်ခိုင်လုံသောအထောက်အထားများဖြင့်ဤကြော်ငြာပါသည့်နေ့မှစ၍(၇)ရက်အတွင်းကန့်ကွက်နိုင်ပါကြောင်းနှင့်ကန့်ကွက်မှုမရှိပါကလုပ်ထုံးလုပ်နည်းအတိုင်းဆက်လက်ဆောင်ရွက်ပေးမည်ဖြစ်ပါကြောင်းအသိပေးကြေညာအပ်ပါသည်။

ဌာနမှူး(ဒုတိယညွှန်ကြားရေးမှူးချုပ်)
မြို့ပြမြေစီမံခန့်ခွဲမှုဌာန၊ရန်ကုန်မြို့တော်စည်ပင်သာယာရေးကော်မတီ

ပြည်ထောင်စုသမ္မတမြန်မာနိုင်ငံတော်
ဆောက်လုပ်ရေးဝန်ကြီးဌာန
တံတားဦးစီးဌာန၊ နေပြည်တော်
တင်ဒါအမှတ်- DOB/Maintenance/2026-2027/NPT/003
အိတ်ဖွင့်တင်ဒါခေါ်ယူခြင်း

၁။ ဆောက်လုပ်ရေးဝန်ကြီးဌာန၊ တံတားဦးစီးဌာနမှ ၂၀၂၆-၂၀၂၇ ဘဏ္ဍာရေးနှစ်အတွင်း မွန်ပြည်နယ်၊ မော်လမြိုင်ခရိုင်၊ ကျိုက်မရောမြို့နယ်၊ မုဒုံ-ချောင်းနှစ်ခွ-မဲသရောလမ်းပေါ်ရှိ အတ္ထရံတံတား(ချောင်းနှစ်ခွ) (၉၀၀ ပေ)၏ ကျိုးကျပျက်စီးခဲ့သည့် ရေလယ်တိုင်ခန်းဖွင့် (P4-P5)ကြား သံပေါင်နှင့် ကြမ်းခင်း (၂၄၀ ပေ x ၁ ခန်း) ဖျက်သိမ်းခြင်းလုပ်ငန်းများ ဆောင်ရွက်ရန်အတွက် မြန်မာကျပ်ငွေဖြင့် အိတ်ဖွင့်တင်ဒါခေါ်ယူမည် ဖြစ်ပါ၍ မြန်မာနိုင်ငံသား/ တိုင်းရင်းသားလုပ်ငန်းရှင် ကုမ္ပဏီများအား တင်ဒါတင်သွင်းရန် ဖိတ်ခေါ်အပ်ပါသည်။

၂။ တင်ဒါပုံစံများ ရောင်းချမည့်ရက် - (၂၉-၁၀-၂၀၂၆)ရက်နေ့မှ (၃-၁၁-၂၀၂၆)အထိ (ရုံးချိန်အတွင်း)

၃။ တင်ဒါတင်သွင်းရမည့် နောက်ဆုံးရက် (နည်းပညာနှင့်ဈေးနှုန်း) - (၁၇-၁၁-၂၀၂၆)၊ (၁၅:၀၀)နာရီ

၄။ နည်းပညာအောင်မြင်ကြောင်း ကြေညာမည့်နေ့ - (၂၀-၁၁-၂၀၂၆)

၅။ တင်ဒါဖွင့်ပွဲ ကျင်းပမည့် နေ့ရက်/အချိန် - (၂၇-၁၁-၂၀၂၆)၊ (၁၄:၀၀)နာရီ

၆။ တင်ဒါဖွင့်ပွဲကျင်းပမည့်နေရာ - ဆောက်လုပ်ရေးဝန်ကြီးဌာန၊ တံတားဦးစီးဌာန၊ ရုံးအမှတ်(၁၁)၊ နေပြည်တော်

၇။ တင်ဒါနှင့်ပတ်သက်၍ အသေးစိတ်အချက်အလက်များ သိရှိလိုပါက ဆောက်လုပ်ရေးဝန်ကြီးဌာန၊ တံတားဦးစီးဌာန၊ တံတားပြုပြင်ထိန်းသိမ်းရေးဌာနခွဲ၊ ရုံးအမှတ်(၁၁)၊ နေပြည်တော်၊ ဖုန်းနံပါတ်၊ ၀၆၇-၃၄၀၇၇၄၇ သို့ ရုံးချိန်အတွင်း မေးမြန်းစုံစမ်းနိုင်ပါကြောင်း ကြေညာအပ်ပါသည်။

၈။ သတ်မှတ်ရက်ထက် နောက်ကျတင်သွင်းသည့် အိတ်ဖွင့်တင်ဒါများကို ထည့်သွင်းစဉ်းစားမည် မဟုတ်ပါကြောင်း အသိပေးကြေညာအပ်ပါသည်။

မှတ်ချက်။ တင်ဒါပုံစံဝယ်ယူခြင်းကို ဆောက်လုပ်ရေးဝန်ကြီးဌာန၊ ရုံးအမှတ် (၁၁)၊ တံတားဦးစီးဌာနသို့ ရုံးချိန်အတွင်း လူကိုယ်တိုင် လာရောက်ဝယ်ယူနိုင်ပြီး တင်ဒါလျှောက်လွှာ ပုံစံကြေးအား မြန်မာ့စီးပွားရေးဘဏ်(ရုံးချုပ်)၊ နေပြည်တော်ရှိ တံတားဦးစီးဌာန၏ MD-012939 သို့ ပေးသွင်းရမည်ဖြစ်ပါသည်။

တင်ဒါလက်ခံရေးနှင့် စိစစ်ရေးကော်မတီ

အထွေထွေကိုယ်စားလှယ်လွှဲစာ ရုပ်သိမ်းကြောင်း အများသိစေရန်ကြေညာခြင်း

ရန်ကုန်တိုင်းဒေသကြီး၊ တာမွေမြို့နယ်၊ အမှတ်(၈)ရပ်ကွက်၊ အောင်တေဇလမ်း၊ (၄)လွှာ၊ အမှတ် (၉)တွင် နေထိုင်ပြီး မှတ်ပုံတင်အမှတ် [၇/ပခန(နိုင်) ၀၀၂၉၈၈] ကိုင်ဆောင်သူ ဦးသန့်ဇင်ထွန်း၊ ရန်ကုန်မြို့၊ မင်္ဂလာတောင်ညွှန့်မြို့နယ်၊ သပြေကုန်းရပ်ကွက်၊ ဗညားဒလလမ်း၊ အမှတ် (၁၀၅/၁၀၇)တွင်နေထိုင်ပြီး မှတ်ပုံတင်အမှတ် [၇/ပခန(နိုင်) ၀၀၄၁၀၀] ကိုင်ဆောင်သူ ဒေါ်ခင်မျိုးအေးနှင့် ရန်ကုန်မြို့၊ မင်္ဂလာတောင်ညွှန့်မြို့နယ်၊ ဓမ္မာရုံလမ်း၊ အမှတ်(၉)တွင် နေထိုင်ပြီး မှတ်ပုံတင်အမှတ် [၇/ပခန(နိုင်) ၁၈၃၈၄၉] ကိုင်ဆောင်သူ ဦးသက်ကိုကိုထွေးတို့သည် ရန်ကုန်မြို့၊ သာကေတမြို့နယ်၊ ၂/တောင်ရပ်ကွက်၊ ရန်ပြေ (၄)လမ်း၊ အမှတ်(၉၇၀)တွင်နေထိုင်သည့် မှတ်ပုံတင်အမှတ် [၁၂/သကတ(နိုင်) ၁၇၄၅၆၅] ကိုင်ဆောင်သူ ဦးဇင်နိုင်ဌေးအား ကျွန်ုပ်၏မိတ်ဆွေများက လုပ်ငန်းကိစ္စများဆောင်ရွက်ရန် (၉-၉-၂၀၂၄)ရက်နေ့က အထွေထွေကိုယ်စားလှယ်လွှဲစာဖြင့် လွှဲအပ်ခဲ့ပါသည်။ အဆိုပါ အထွေထွေကိုယ်စားလှယ်လွှဲစာအား ယနေ့ကြော်ငြာပါသည်နေ့မှစ၍ ကျွန်ုပ်၏မိတ်ဆွေများဖြစ်သော အထွေထွေကိုယ်စားလှယ်လွှဲစာလွှဲအပ်သူများက လူကြီးမင်း ဦးဇင်နိုင်ဌေးအပေါ်တွင် အထွေထွေကိုယ်စားလှယ်လွှဲစာ ရုပ်သိမ်းကြောင်း အများသိစေရန် ကြေညာအပ်ပါသည်။

လွှဲအပ်ညွှန်ကြားချက်အရ
ဒေါ်နေခြည်ဦး (LL.B)
တရားလွှတ်တော်ရှေ့နေ (စဉ်- ၁၀၁၇၀) (၂၃-၁၂-၂၀၁၄)
အမှတ်(၄၅၂)၊ ကံဦးကျောင်းလမ်း၊ ဘုရားကုန်း၊ သန်လျင်မြို့။
09-422692152

ကန့်ကွက်နိုင်ပါသည်

ရန်ကုန်တိုင်းဒေသကြီး၊ ဒေါပုံမြို့နယ်၊ ကြည်စုရပ်ကွက်၊ ဇေယျာသိဒ္ဓိလမ်း၊ အမှတ်- ၁၆၅၊ (၂)ခန်းတွဲ (၆)ထပ်တိုက်၏ ဒုတိယထပ်၊ (၃)လွှာ(ခေါင်းရင်း)၊ 3 A၊ (၁၂.၅ပေx ၅၀ပေ)ရှိ တိုက်ခန်းနှင့် အကျိုးခံစားခွင့်အရပ်ရပ်အားလုံးတို့ကို လွှဲပြောင်းရောင်းချခွင့်ရှိပြီး ရောင်းချလိုကြောင်း ဒေါ်ခင်ဆုမွန် [၁၃/တကန(နိုင်)၁၄၈၁၉၄]က ကမ်းလှမ်းလာရာ ကျွန်ုပ်၏မိတ်ဆွေဖြစ်သူ ဒေါ်ဇာခြည်ထွေး [၁၂/ကခက(နိုင်) ၀၆၃၁၅၄]က ဝယ်ယူရန် သဘောတူလက်ခံ၍ စရန်ငွေပေးချေထားပြီးဖြစ်ပါသည်။ အရောင်းအဝယ်ကို ကန့်ကွက်လိုသူများရှိပါက ပိုင်ဆိုင်မှုအထောက်အထား စာချုပ်စာတမ်းမူရင်းများနှင့် ဤကြော်ငြာပါသည့်နေ့မှစ၍ (၇)ရက်အတွင်း ကျွန်ုပ်ထံသို့ လာရောက်ကန့်ကွက်နိုင်ပါသည်။ သတ်မှတ်ရက်အတွင်း ကန့်ကွက်မှုမရှိပါက အရောင်းအဝယ်ကိစ္စကို ဥပဒေနှင့်အညီ ဆက်လက်ဆောင်ရွက်သွားမည်ဖြစ်ကြောင်း ကြေညာအပ်ပါသည်။

ဒေါ်ဇာခြည်ထွေး၏ လွှဲအပ်ညွှန်ကြားချက်အရ -
ဦးမြတ်ဝေချို [B.A (Law), LL.B]
တရားလွှတ်တော်ရှေ့နေ (စဉ်- ၆၁၅၀)
အမှတ်- ၇၀၂ (မြေညီ)၊ ကျော်သူ(၁၆)လမ်း၊ (၉)ရပ်ကွက်၊ တောင်ဥက္ကလာပမြို့နယ်၊
ရန်ကုန်တိုင်းဒေသကြီး။ ဖုန်း- ၀၉-၂၅၄၃၄၅၇၄၆၊ ၀၉-၉၇၁၈၁၁၉၈၁

ကန့်ကွက်နိုင်ပါသည်

ရန်ကုန်တိုင်းဒေသကြီး၊ ဒေါပုံမြို့နယ်၊ ဆေးစက်ရပ်ကွက်၊ တပင်ရွှေထီးလမ်း၊ အမှတ်- ၉၁၊ (၂)ခန်းတွဲ (၆)ထပ်တိုက်၏ ပဉ္စမထပ်၊ (၆)လွှာ(ခြေရင်း/ဝဲ) တိုက်ခန်းနှင့် အကျိုးခံစားခွင့်အရပ်ရပ်အားလုံးတို့ကို လွှဲပြောင်းရောင်းချခွင့်ရှိပြီး ရောင်းချလိုကြောင်း ဦးကိုကို [၁၂/ဗဟန(နိုင်) ၀၇၉၆၅၉] က ကမ်းလှမ်းလာရာ ကျွန်ုပ်၏မိတ်ဆွေဖြစ်သူ ဒေါ်မြသဥ္ဇာစိုး [၁၂/မဂတ(နိုင်) ၀၈၆၅၆၇]က ဝယ်ယူရန် သဘောတူလက်ခံ၍ စရန်ငွေပေးချေထားပြီးဖြစ်ပါသည်။ အရောင်းအဝယ်ကို ကန့်ကွက်လိုသူများရှိပါက ပိုင်ဆိုင်မှုအထောက်အထား စာချုပ်စာတမ်းမူရင်းများနှင့် ဤကြော်ငြာပါသည့်နေ့မှစ၍ (၇)ရက်အတွင်း ကျွန်ုပ်ထံသို့ လာရောက်ကန့်ကွက်နိုင်ပါသည်။ သတ်မှတ်ရက်အတွင်း ကန့်ကွက်မှုမရှိပါက အရောင်းအဝယ်ကိစ္စကို ဥပဒေနှင့်အညီ ဆက်လက်ဆောင်ရွက်သွားမည်ဖြစ်ကြောင်း ကြေညာအပ်ပါသည်။

ဒေါ်မြသဥ္ဇာစိုး၏ လွှဲအပ်ညွှန်ကြားချက်အရ -
ဦးမြတ်ဝေချို [B.A (Law), LL.B]
တရားလွှတ်တော်ရှေ့နေ (စဉ်- ၆၁၅၀)
အမှတ်- ၇၀၂ (မြေညီ)၊ ကျော်သူ(၁၆)လမ်း၊ (၉)ရပ်ကွက်၊ တောင်ဥက္ကလာပမြို့နယ်၊
ရန်ကုန်တိုင်းဒေသကြီး။ ဖုန်း- ၀၉-၂၅၄၃၄၅၇၄၆၊ ၀၉-၉၇၁၈၁၁၉၈၁

ဖခင်အမည်မှန်

ရေးမြို့၊ Wonderland ကိုယ်ပိုင်အလယ်တန်းကျောင်း၊ Grade-7 တွင် ပညာသင်ကြားနေသော မအိမြတ်မြတ်သော်၏ ဖခင်အမည်မှန်မှာ ဦးသန်းထိုက်စိုး [၁၀/ရမန (နိုင်) ၂၁၇၀၃၀] ဖြစ်ပါကြောင်း။

ဦးသန်းထိုက်စိုး

ကန့်ကွက်နိုင်ကြောင်း ကြော်ငြာ

ဒဂုံမြို့သစ်(မြောက်ပိုင်း)မြို့နယ်၊ မြေတိုင်းရပ်ကွက်အမှတ်- ၄၆၊ မြေကွက်အမှတ်- ၅၃၅၊ မြေကွက်တည်နေရာအမှတ် (၅၃၅)၊ ပြည်ထောင်စုလမ်းမ၊ ၄၆ ရပ်ကွက်၊ ဒဂုံမြို့သစ်(မြောက်ပိုင်း)မြို့နယ်၊ ဦးတင်အောင် (AA-၀၇၈၈၀၃) အမည်ပေါက် နှစ်(၆၀) မြေငှားဂရန်မြေအား အမည်ပေါက် ဦးတင်အောင်(ဖခင်)ကွယ်လွန်၊ ဒေါ်မြမြသန်း(မိခင်) ကွယ်လွန်သဖြင့် ဦးခင်မောင်ချို[၁၂/သဃက(နိုင်) ၀၆၁၇၈၈]၊ ဒေါ်ခင်မာဝင်း [၁၂/သဃက (နိုင်) ၀၆၁၇၉၀]၊ ဒေါ်ထွေးထွေးအောင် [၁၂/သဃက(နိုင်)၀၆၁၇၈၉]တို့မှ တရားဝင်အမွေဆက်ခံခွင့်ရှိသည့် သားသမီးများ တော်စပ်ကြောင်း၊ ၎င်းတို့မှလွဲ၍ အခြားသားသမီး မွေးချင်းများ တစ်ဦးတစ်ယောက်မျှမရှိပါကြောင်း၊ မိဘနှစ်ပါး ကွယ်လွန်ပြီးနောက် အထက်ဖော်ပြပါ မြေကွက်အား ကျန်ရစ်သူသားသမီးအရင်းများဖြစ်ကြသော မိမိတို့မောင်နှမ (၃)ဦးတည်းကသာလျှင် မြန်မာ့ဓလေ့ထုံးတမ်းဥပဒေနှင့် အမွေဆက်ခံခြင်းဆိုင်ရာ ဥပဒေတို့အရ တရားဝင်အမွေဆက်ခံ ပိုင်ဆိုင်ပါကြောင်း ကျမ်းကျိန်လွှာ၊ ထပ်ဆင့်ထောက်ခံကျမ်းကျိန်လွှာ (၂)စောင်၊ ဦးတင်အောင် (သေစာရင်းမိတ္တူမှန်)၊ ဒေါ်မြမြသန်း(သေစာရင်း)၊ အိမ်ထောင်စုလူဦးရေစာရင်း၊ ဂရန်၊ နိုင်/ကတ်တို့တင်ပြ၍ ပိုင်ဆိုင်ကြောင်း မြေပုံကူး လျှောက်ထားလာခြင်းအား တရားဝင်ခိုင်လုံသော အထောက်အထားများဖြင့် ဤကြော်ငြာပါသည့်နေ့မှစ၍ (၇)ရက်အတွင်း ကန့်ကွက်နိုင်ပါကြောင်းနှင့် ကန့်ကွက်မှုမရှိပါက လုပ်ထုံးလုပ်နည်းအတိုင်း ဆက်လက်ဆောင်ရွက်ပေးမည်ဖြစ်ပါကြောင်း အသိပေးကြေညာအပ်ပါသည်။

ဌာနမှူး(ဒုတိယညွှန်ကြားရေးမှူးချုပ်)
မြို့ပြမြေစီမံခန့်ခွဲမှုဌာန
ရန်ကုန်မြို့တော်
စည်ပင်သာယာရေးကော်မတီ

ကန့်ကွက်နိုင်ကြောင်း ကြော်ငြာ

မြောက်ဥက္ကလာပမြို့နယ်၊ မြေတိုင်းရပ်ကွက်အမှတ်(၄)၊ မြေကွက်အမှတ် (၃၅၈/ခ)၊ ၁၂၄၅ စ/ပေ၊ မြေကွက်တည်နေရာအမှတ် (၃၅၈/ခ)၊ သဇင်လမ်း၊ (၄)ရပ်ကွက်၊ ဦးပုလုံး (AD-၀၂၆၉၂၇) အမည်ပေါက် နှစ်(၆၀) ဂရန်မြေအား မြေအမည်ပေါက်-ဦးပုလုံးထံမှ (၁-၂-၂၀၂၃)ရက်စွဲပါ အရပ်ကတိစာချုပ်ဖြင့် ဝယ်ယူသူ-ဒေါ်မော်မော်ဝင်းမှ မြောက်ဥက္ကလာပမြို့နယ်တရားရုံး၊ တရားမကြီးမှုအမှတ်- ၁၁၄/၂၀၂၅ ဖြင့် ဦးပုလုံးအပေါ် ပဋိညာဉ်အတိုင်း အိမ်ခြံမြေမှတ်ပုံတင် အရောင်းအဝယ်စာချုပ် ချုပ်ဆိုပေးစေလိုမှုစွဲဆိုခဲ့ရာ (၂၈-၁-၂၀၂၆)ရက်နေ့က အထက်ဖော်ပြပါ မြေကွက်ပေါ်ရှိ အကျိုးခံစားခွင့်အရပ်ရပ်အားလုံးတို့အပေါ် ပဋိညာဉ်ချုပ်ဆိုထားသည့်အတိုင်း မှတ်ပုံတင် အရောင်းအဝယ်စာချုပ် ချုပ်ဆိုပေးရန် အမိန့်ရရှိခဲ့ပြီး ယင်းတရားရုံး၏ တရားမဇာရီမှုအမှတ်- ၈/၂၀၂၆/၂၄-၄-၂၀၂၆ ရက်စွဲပါ အမိန့်အရ တရားရုံးကိုယ်စား-ဘီလစ် ဒေါ်သူဇာ [၆/ထဝန(နိုင်) ၀၂၆၃၄၃]မှ ဖော်ပြပါ တရားရုံးအမိန့်များ၊ ဘီလစ်ခန့်အပ်စာနှင့် ဂရန်မူရင်းတို့တင်ပြ၍ အရောင်းအဝယ်စာချုပ် ချုပ်ဆိုရန် မြေပုံကူး လျှောက်ထားခြင်းအား တရားဝင်ခိုင်လုံသော အထောက်အထားများဖြင့် ဤကြော်ငြာပါသည့်နေ့မှစ၍ (၇)ရက်အတွင်း ကန့်ကွက်နိုင်ပါကြောင်းနှင့် ကန့်ကွက်မှုမရှိပါက လုပ်ထုံးလုပ်နည်းအတိုင်း ဆက်လက်ဆောင်ရွက်ပေးမည်ဖြစ်ပါကြောင်း အသိပေးကြေညာအပ်ပါသည်။

ဌာနမှူး
(ဒုတိယညွှန်ကြားရေးမှူးချုပ်)
မြို့ပြမြေစီမံခန့်ခွဲမှုဌာန
ရန်ကုန်မြို့တော်
စည်ပင်သာယာရေးကော်မတီ

ကန့်ကွက်နိုင်ကြောင်းကြေညာခြင်း

ရန်ကုန်မြို့၊ မင်္ဂလာတောင်ညွှန့်မြို့နယ်၊ ပုသိမ်ညွှန့်ရပ်ကွက်၊ မြို့ပတ်(၅)လမ်း၊ အမှတ်(၃၉)၊ (၂)ခန်းတွဲ (၆)ထပ်တိုက်၏ စတုတ္ထထပ် (၅ လွှာ/B)၊ ခြေရင်းခြမ်း(ဘယ်ဘက်)၊ (၁၃.၅x၅၀)ပေရှိ တိုက်ခန်းနှင့် ယင်းတိုက်ခန်းပေါ်ရှိ အကျိုးခံစားခွင့်အရပ်ရပ်အားလုံးတို့ကို လက်ရှိထားပိုင်ဆိုင်၍ တရားဝင်လွှဲပြောင်းရောင်းချခွင့်ရှိသူ ဦးဘုန်းနိုင် [၁၂/မဂတ(နိုင်) ၀၆၅၀၄၆]ထံမှ ကျွန်ုပ်၏မိတ်ဆွေ ဦးမင်းမင်း [၁၁/စတန(နိုင်) ၀၆၈၅၂၅]၊ ဒေါ်အေးသန္တာထွန်း [၁၁/စတန (နိုင်) ၀၈၃၇၂၆]တို့က အပြီးအပိုင်လွှဲပြောင်းဝယ်ယူရန် တိုက်ခန်းတန်ဖိုး၏ တစ်စိတ်တစ်ဒေသကို ပေးချေထားပြီးဖြစ်ပါသည်။ ကန့်ကွက်လိုသူများရှိပါက ခိုင်လုံသော တရားဝင်စာရွက်စာတမ်းမူရင်းများနှင့်တကွ ကျွန်ုပ်ထံသို့ ယနေ့သတင်းစာကြေညာသည့်နေ့မှ (၇)ရက်အတွင်း လာရောက်ကန့်ကွက်နိုင်ပါသည်။ သတ်မှတ်ရက်ကျော်လွန်ပါက တိုက်ခန်းအရောင်းအဝယ်ကို ဥပဒေနှင့်အညီ ဆက်လက်ဆောင်ရွက်သွားမည်ဖြစ်ကြောင်း ကြေညာအပ်ပါသည်။

လွှဲအပ်ညွှန်ကြားချက်အရ

ဦးဉာဏ်မင်းထက်(LL.B,DIPL,DBL,PGDB)	**ဒေါ်ယုဇနံကို(LL.B,DBL,PGDB)**
အထက်တန်းရှေ့နေ (စဉ်- ၅၂၃၁၂)	**အထက်တန်းရှေ့နေ (စဉ်- ၅၂၇၄၆)**

အမှတ်(၂၈၀/က)၊ ညီညွတ်ရေးလမ်း၊ (၃၈)ရပ်ကွက်၊ မြောက်ဒဂုံမြို့နယ်။
ဖုန်း- ၀၉-၉၇၇၁၂၈၁၃၈၊ ၀၉-၄၂၀၀၉၉၄၆၄

ကန့်ကွက်နိုင်ကြောင်းကြေညာခြင်း

ရန်ကုန်မြို့၊ ဒဂုံမြို့နယ်၊ ဦးဝိစာရလမ်းနှင့် အလုံလမ်းထောင့်၊ အမှတ် (၃၉၀)၊ Grand Golden View Tower (II)၊ Level(3)၊ အခန်းအမှတ် (3-A1)၊ (၁၉၁၇)စတုရန်းပေရှိ ကွန်ဒိုတိုက်ခန်းနှင့် ယင်းတိုက်ခန်းပေါ်ရှိ အကျိုးခံစားခွင့်အရပ်ရပ်အားလုံးတို့ကို လက်ရှိထားပိုင်ဆိုင်၍ တရားဝင်လွှဲပြောင်းရောင်းချခွင့်ရှိသူ ဦးအောင်မျိုးဟန် [၁၂/ပဇတ(နိုင်) ၀၂၉၄၀၂]ထံမှ ကျွန်ုပ်၏မိတ်ဆွေ ဒေါ်ဆုဝေလွင် [၁၄/ပသန(နိုင်) ၂၂၈၅၃၉]က အပြီးအပိုင်လွှဲပြောင်းဝယ်ယူရန် ကွန်ဒိုတိုက်ခန်းတန်ဖိုး၏ တစ်စိတ်တစ်ဒေသကို ပေးချေထားပြီးဖြစ်ပါသည်။ ကန့်ကွက်လိုသူများရှိပါက ခိုင်လုံသောတရားဝင်စာရွက်စာတမ်းမူရင်းများနှင့်တကွ ကျွန်ုပ်ထံသို့ ယနေ့သတင်းစာကြေညာသည့်နေ့မှ (၇)ရက်အတွင်း လာရောက်ကန့်ကွက်နိုင်ပါသည်။ သတ်မှတ်ရက်ကျော်လွန်ပါက တိုက်ခန်းအရောင်းအဝယ်ကို ဥပဒေနှင့်အညီ ဆက်လက်ဆောင်ရွက်သွားမည်ဖြစ်ကြောင်း ကြေညာအပ်ပါသည်။

လွှဲအပ်ညွှန်ကြားချက်အရ

ဦးဉာဏ်မင်းထက်(LL.B,DIPL,DBL,PGDB)	**ဒေါ်ယုဇနံကို(LL.B,DBL,PGDB)**
အထက်တန်းရှေ့နေ (စဉ်- ၅၂၃၁၂)	**အထက်တန်းရှေ့နေ (စဉ်- ၅၂၇၄၆)**

အမှတ်(၂၈၀/က)၊ ညီညွတ်ရေးလမ်း၊ (၃၈)ရပ်ကွက်၊ မြောက်ဒဂုံမြို့နယ်။
ဖုန်း-၀၉-၉၇၇၁၂၈၁၃၈၊ ၀၉-၄၂၀၀၉၉၄၆၄

ကန့်ကွက်နိုင်ပါကြောင်း အများသိစေရန်ကြေညာခြင်း

ရန်ကုန်တိုင်းဒေသကြီး၊ ရွှေပြည်သာမြို့နယ်၊ ၁၉/၄၇ ရပ်ကွက်၊ ခတ္တာလမ်း၊ မြေကွက်အမှတ် (၃၅၆/က)၊ အကျယ်အဝန်း (၂၀x၆၀)ပေရှိ မြေပေါ်တွင် ဆောက်လုပ်ထားသော မြေနှင့်အိမ် အကျိုးခံစားခွင့်အားလုံးတို့အား လက်ရှိထားပိုင်ဆိုင်ကာ လွှဲပြောင်းရောင်းချပိုင်ခွင့်ရှိသူ ဦးသိန်းကိုကို [၁၂/ဥကတ(နိုင်) ၂၁၁၆၅၂]ထံမှ ကျွန်ုပ်၏မိတ်ဆွေများက အပြီးအပိုင်ဝယ်ယူရန် ရောင်းဖိုးငွေ တစ်စိတ်တစ်ဒေသအား ပေးချေထားပြီးဖြစ်ပါသည်။ အရောင်းအဝယ်အား ကန့်ကွက်လိုပါက ပိုင်ဆိုင်မှုစာရွက်စာတမ်းမူရင်းများနှင့်တကွ ကျွန်ုပ်ထံ (၇)ရက်အတွင်း လူကိုယ်တိုင် လာရောက်ကန့်ကွက်နိုင်ပါကြောင်းနှင့် ကန့်ကွက်သူမရှိပါက တည်ဆဲဥပဒေနှင့်အညီ အရောင်းအဝယ်အား ပြီးစီးအောင် ဆက်လက်ဆောင်ရွက်သွားမည်ဖြစ်ကြောင်း အများသိစေရန် ကြေညာအပ်ပါသည်။

လွှဲအပ်ညွှန်ကြားချက်အရ -
ဒေါ်ချိုမာအောင် (LL.B)
အထက်တန်းရှေ့နေ (စဉ်- ၄၈၉၄၆)
ရုံးခန်းလိပ်စာ- အမှတ် (၆၈)၊ နှင်းဆီလမ်းနှင့် ကျောင်းလမ်းထောင့်၊
စော/တောင်ရပ်ကွက်၊ အလုံမြို့နယ်။ ဖုန်း- ၀၉-၉၇၁၈၅၃၉၀၅

ကန့်ကွက်နိုင်ပါသည်

ရန်ကုန်တိုင်းဒေသကြီး၊ ဒေါပုံမြို့နယ်၊ ဗမာအေးရပ်ကွက်၊ ဗိုလ်ချုပ်လမ်း၊ အမှတ်- ၃၂၈၊ (၂)ခန်းတွဲ (၆)ထပ်တိုက်၏ တတိယထပ်၊ (၄)လွှာ(ခေါင်းရင်းခန်း)၊ (၁၂.၆ပေx ၅၀ ပေ)ရှိ တိုက်ခန်းနှင့် အကျိုးခံစားခွင့်အရပ်ရပ်အားလုံးတို့ကို လွှဲပြောင်းရောင်းချခွင့်ရှိပြီး ရောင်းချလိုကြောင်း ဒေါ်ဇင်စပယ်အောင် [၁၂/ဗတထ(နိုင်) ၀၀၁၀၂၈]က ကမ်းလှမ်းလာရာ ကျွန်ုပ်၏မိတ်ဆွေဖြစ်သူ ဒေါ်ထက်ထက်ဌေးမောင် [၁၂/ဥကတ(ပြု) ၀၀၀၀၄၇]က ဝယ်ယူရန် သဘောတူလက်ခံ၍ စရန်ငွေပေးချေထားပြီးဖြစ်ပါသည်။ အရောင်းအဝယ်ကို ကန့်ကွက်လိုသူများရှိပါက ပိုင်ဆိုင်မှုအထောက်အထား စာချုပ်စာတမ်းမူရင်းများနှင့် ဤကြော်ငြာပါသည့်နေ့မှစ၍ (၇)ရက်အတွင်း ကျွန်ုပ်ထံသို့ လာရောက်ကန့်ကွက်နိုင်ပါသည်။ သတ်မှတ်ရက်အတွင်း ကန့်ကွက်မှုမရှိပါက အရောင်းအဝယ်ကိစ္စကို ဥပဒေနှင့်အညီ ဆက်လက်ဆောင်ရွက်သွားမည်ဖြစ်ကြောင်း ကြေညာအပ်ပါသည်။

ဒေါ်ထက်ထက်ဌေးမောင်၏ လွှဲအပ်ညွှန်ကြားချက်အရ -
ဦးမြတ်ဝေချို [B.A (Law), LL.B]
တရားလွှတ်တော်ရှေ့နေ (စဉ်- ၆၁၅၀)
အမှတ်- ၇၀၂(မြေညီ)၊ ကျော်သူ(၁၆)လမ်း၊ (၉)ရပ်ကွက်၊ တောင်ဥက္ကလာပမြို့နယ်၊
ရန်ကုန်တိုင်းဒေသကြီး။ ဖုန်း- ၀၉-၂၅၄၃၄၅၇၄၆၊ ၀၉-၉၇၁၈၁၁၉၈၁

နှစ်ဦးသဘောတူကွာရှင်းပြတ်စဲပြီးစီးကြောင်း အများသိစေရန်ကြေညာခြင်း

မွန်ပြည်နယ်၊ မုဒုံမြို့၊ မြို့မ (၃)ရပ်ကွက်၊ ဗိုလ်ချုပ်လမ်းနေ ကျွန်ုပ်၏ အမှုသည်ဖြစ်သူ ဒေါ်မိယဉ်စနိုင်း [၁၀/မဒန(နိုင်) ၂၂၉၂၇၂] ကိုင်ဆောင်သူ၏ လွှဲအပ်ညွှန်ကြားချက်အရ အောက်ပါအတိုင်း အများသိစေရန် ကြော်ငြာအပ်ပါသည် -

ကျွန်ုပ်၏အမှုသည်ဖြစ်သူ ဒေါ်မိယဉ်စနိုင်းနှင့် ၎င်း၏ခင်ပွန်းဖြစ်သူ ဦးဇော်သက်ပိုင်ထွန်း [၁၂/ဥကမ(နိုင်)၂၁၉၈၇၄]တို့သည် ဗုဒ္ဓဘာသာဝင်များဖြစ်ကြပြီး မြန်မာ့ဓလေ့ထုံးတမ်းဥပဒေနှင့်အညီ အကြင်လင်မယားအဖြစ် ပေါင်းသင်းနေထိုင်ခဲ့ကြပြီး ယခုအခါ တစ်ဦးနှင့်တစ်ဦး စိတ်သဘောထားချင်း မတိုက်ဆိုင်တော့သည့်အတွက် (၂၈-၉-၂၀၂၆)ရက်နေ့တွင် အသိသက်သေများရှေ့၌ နှစ်ဦးသဘောတူ အကြင်လင်မယားအဖြစ်မှ ကွာရှင်းပြတ်စဲခြင်းကတိစာချုပ်ကို မိမိတို့၏လွတ်လပ်သောသဘောဆန္ဒအရ ချုပ်ဆိုပြုလုပ်ခဲ့ကြပြီးဖြစ်သဖြင့် နောက်နောင်တွင် ဒေါ်မိယဉ်စနိုင်းနှင့် ဦးဇော်သက်ပိုင်ထွန်းတို့ ရပိုင်ခွင့်တစ်စုံတစ်ရာ ကျန်ရှိခြင်းမရှိသည့်အပြင် တစ်ဦးနှင့်တစ်ဦး မည်သို့မျှပတ်သက်သက်ဆိုင်ခြင်းမရှိတော့ကြောင်း အများသိစေရန် ကြေညာအပ်ပါသည်။

ဒေါ်မိယဉ်စနိုင်း၏ လွှဲအပ်ညွှန်ကြားချက်အရ

ဒေါ်သင်ဇာမြင့်	**ဒေါ်ယုမွန်ကျော်**	**ဒေါ်ရွှေဇင်ဦး**
(LL.B, D.B.L)	**(LL.B,DIL,DBL)**	**(LL.B)**
တရားလွှတ်တော်ရှေ့နေ	**တရားလွှတ်တော်ရှေ့နေ**	**အထက်တန်းရှေ့နေ**
(စဉ်-၉၉၅၂)	**(စဉ်-၁၆၉၉၅)**	**(စဉ်-၅၇၅၄၅)**
(၂၇-၅-၂၀၁၄)	**(၂၀-၁-၂၀၂၁)**	**(၁၂-၆-၂၀၂၆)**
09-425270299	**09-425603080, 09-799997217**	**09-256351499**

"ကန့်ကွက်နိုင်ပါကြောင်း အများသိစေရန်ကြေညာခြင်း"

မန္တလေးတိုင်းဒေသကြီး၊ ပြင်ဦးလွင်ခရိုင်၊ မိုးကုတ်မြို့၊ ရပ်ကွက်/ကျေးရွာအုပ်စု-မြို့မ၊ ကွင်း/အကွက်အမှတ်နှင့် အမည်-၂၄ အောင်နန်းရိပ်သာရပ်၊ ဦးပိုင်အမှတ်-၈၀၊ မြေကွက်အမှတ်-၁၇၇၊ အကျယ်အဝန်းဧရိယာ (၀.၀၅၅)ဧကရှိ နှစ်(၃၀)ဂရန်မြေကွက်နှင့် ယင်းမြေကွက်ပေါ်ရှိ အကျိုးခံစားခွင့်အရပ်ရပ်အားလုံးတို့သည် ပြင်ဦးလွင်ခရိုင်ရုံး မြေငှားဂရန်အမှုတွဲအမှတ်-၉၅၁/၂၀၁၄-၂၀၁၅ အရ ဒေါ်မြမြဝင်း [၉/မကန(နိုင်)၀၇၆၉၅၄] အမည်ဖြင့် နှစ်(၃၀)ဂရန်ရရှိထားသော မြေကွက်ဖြစ်ပါသည်။ အဆိုပါမြေကွက်အား အမည်ပေါက်ပိုင်ရှင် ရောင်းသူထံမှ ကျွန်ုပ်မိတ်ဆွေ ဦးအောင်လှိုင်ဦး [၁၂/လမတ(နိုင်)၀၂၅၈၉၅]မှ ဝယ်ယူရန်အတွက်တန်ဖိုးငွေတစ်စိတ်တစ်ဒေသအား ပေးချေထားပြီးဖြစ်ပါသောကြောင့် အဆိုပါမြေကွက်နှင့်ပတ်သက်၍ ကန့်ကွက်လိုပါက ကျွန်ုပ်ထံသို့ဖြစ်စေ၊ ကျွန်ုပ်မိတ်ဆွေထံသို့ဖြစ်စေ ဤကြော်ငြာပါသည့်နေ့မှစ၍ (၇)ရက်အတွင်း ကန့်ကွက်နိုင်ပါကြောင်း သတ်မှတ်ရက်ကျော်လွန်ပါက အရောင်းအဝယ်ကိစ္စကို ဥပဒေနှင့်အညီ ပြီးဆုံးတိုင်အောင် ဆက်လက်ဆောင်ရွက်သွားမည်ဖြစ်ကြောင်း အများသိစေရန် ကြေညာအပ်ပါသည်။

လွှဲအပ်ညွှန်ကြားချက်အရ
ဒေါ်သင်းသင်းမော်
တရားလွှတ်တော်ရှေ့နေ (စဉ် – ၈၂၆)
အမှတ် (၁၉၄/၁၉၆)၊ ပထမထပ်၊ မဟာဗန္ဓုလလမ်း၊ (၁)ရပ်ကွက်၊
ပုဇွန်တောင်မြို့နယ်၊ ရန်ကုန်မြို့။ ဖုန်း – ၀၉-၄၅၀၀၃၁၂၉၂

"ကန့်ကွက်နိုင်ပါကြောင်း အများသိစေရန်ကြေညာခြင်း"

ရန်ကုန်တိုင်းဒေသကြီး၊ လှိုင်သာယာမြို့နယ်၊ မြေတိုင်းရပ်ကွက်အမှတ် – ၁၂၊ လူနေရပ်ကွက်အမှတ် – ပန်းလှိုင်ဂေါက်ကွင်းအိမ်ရာ (Ivory Court –1)၊ မြေကွက်အမှတ်–၁၀၀/၆၊ အကျယ်အဝန်း (၅၇.၉၃/၈၈.၈၉x၉၉.၄၁/၁၀၂.၀၆)၊ (၇၃၂၄.၃၂) စတုရန်းပေ၊ ဧရိယာ(၀.၁၆၈)ဧကရှိ နှစ် (၆၀) မြေငှားဂရန်မြေကွက်နှင့် ယင်းမြေကွက်ပေါ်ရှိ အမှတ်– ICR–7 Ivory Court Residence I၊ ပန်းလှိုင်အိမ်ရာ၊ လှိုင်သာယာမြို့နယ်(အရှေ့ပိုင်းခရိုင်)၊ ရန်ကုန်မြို့ဟုခေါ်တွင်သည့် နေအိမ်အပါအဝင်အကျိုးခံစားခွင့်အရပ်ရပ်အားလုံးတို့သည် ရန်ကုန်မြို့တော်စည်ပင်သာယာရေးကော်မတီ၊ မြို့ပြမြေစီမံခန့်ခွဲမှုဌာနတွင် Butterfly Trading Co., Ltd (Company Registration No – 397/1990–1991)မှ အမည်ပေါက်လျက်ရှိသော နှစ်(၆၀)ဂရန်မြေကွက်ဖြစ်ပါသည်။ အဆိုပါမြေကွက်နှင့် ယင်းမြေကွက်ပေါ်ရှိနေအိမ်အပါအဝင် အကျိုးခံစားခွင့်အရပ်ရပ်အားလုံးတို့အား ပန်းလှိုင်အိမ်ရာစီမံကိန်းထံမှ (၂၅–၁၁–၂၀၁၀)ရက်စွဲပါစာချုပ်အရ ပိုင်ဆိုင်သူ Mr. Ha June Hwa (passport no–M151P8351)ထံမှ ကျွန်ုပ်၏မိတ်ဆွေမှ ဝယ်ယူရန် အရောင်းအဝယ်ပြုလုပ်သည့် တန်ဖိုးငွေအနက် တစ်စိတ်တစ်ဒေသကို စရန်ငွေအဖြစ်ပေးချေထားပြီးဖြစ်သည့်အတွက် ကန့်ကွက်လိုပါက ခိုင်လုံသော ပိုင်ဆိုင်မှု စာချုပ်စာတမ်းအထောက်အထားမူရင်းများနှင့်အတူ ကျွန်ုပ်ထံသို့ (၇)ရက်အတွင်း ကန့်ကွက်နိုင်ပါကြောင်း သတ်မှတ်ရက်ကျော်လွန်ပါက အရောင်းအဝယ်ကိစ္စကို ဥပဒေနှင့်အညီ ပြီးဆုံးတိုင်အောင် ဆက်လက်ဆောင်ရွက်သွားမည်ဖြစ်ကြောင်း အများသိစေရန် ကြေညာအပ်ပါသည်။

လွှဲအပ်ညွှန်ကြားချက်အရ
ဒေါ်သင်းသင်းမော်
တရားလွှတ်တော်ရှေ့နေ (စဉ် – ၈၂၆)
အမှတ် (၁၉၄/၁၉၆)၊ ပထမထပ်၊ မဟာဗန္ဓုလလမ်း၊ (၁)ရပ်ကွက်၊
ပုဇွန်တောင်မြို့နယ်၊ ရန်ကုန်မြို့။ ဖုန်း–၀၉-၄၅၀၀၃၁၂၉၂

"ကန့်ကွက်နိုင်ပါကြောင်း အများသိစေရန်ကြေညာခြင်း"

ရန်ကုန်တိုင်းဒေသကြီး၊ ရန်ကင်းမြို့နယ်၊ မြေတိုင်းရပ်ကွက်အမှတ် – ၃၁၊ လူနေရပ်ကွက်အမှတ်– ကံဘဲ့၊ မြေကွက်အမှတ် – ၃/က–၁/ဘီ၊ အကျယ်အဝန်းဧရိယာ(၀.၀၆၆)ဧကရှိ မြေပိုင်မြေ (လ/န–၃၉)မြေကွက်နှင့်ယင်းမြေကွက်ပေါ်ရှိ အမှတ် – ၆၉၄/ခ၊ သီရိရတနာရိပ်သာ၊ အောင်သုခလမ်း၊ မိချောင်းကန်အပိုင်း(၂)ရပ်ကွက်၊ ရန်ကင်းမြို့နယ်ဟုခေါ်တွင်သည့် မြေကွက်နှင့် ယင်းမြေကွက်ပေါ်ရှိ အကျိုးခံစားခွင့်အရပ်ရပ်အားလုံးတို့သည် ရန်ကုန်မြို့တော်စည်ပင်သာယာရေးကော်မတီ၊ မြို့ပြမြေ စီမံခန့်ခွဲမှုဌာနတွင် ဦးကိုလေး [၁၂/သဃက(နိုင်)၀၈၂၇၇၉] နှင့် ဒေါ်ခင်ဌေးမြင့် [၁၂/သဃက (နိုင်)၀၈၂၇၈၀]တို့(၂)ဦး အမည်ပေါက်လျက်ရှိသော မြေကွက်ဖြစ်ပါသည်။ အမည်ပေါက်ပိုင်ရှင် ဦးကိုလေးသည် (၂၈–၁၀–၂၀၁၈)ရက်နေ့တွင် ကွယ်လွန်ခဲ့ရာ ရောင်းသူ ဒေါ်ခင်ဌေးမြင့်နှင့် ဦးပြည့်ဖြိုးအောင်တို့မှ အမွေဆက်ခံပိုင်ဆိုင်လာသော အဆိုပါမြေကွက်အား ရောင်းသူ ဒေါ်ခင်ဌေးမြင့်နှင့် ဦးပြည့်ဖြိုးအောင်တို့မှ ရောင်းချထားခြင်း၊ ပေါင်နှံထားခြင်း၊ ပေးကမ်းထားခြင်း၊ စွန့်လွှတ်ထားခြင်း၊ လှူဒါန်းထားခြင်း၊ ဘဏ်တွင်အာမခံအဖြစ်တင်သွင်းထားခြင်း၊ အမွေကိစ္စဖြေရှင်းနေရခြင်း၊ အမှုစွဲဆိုထားခြင်း၊ ဂရမ်းကပ်ထားခြင်းများမရှိကြောင်း ဝန်ခံလျက် ကျွန်ုပ်မိတ်ဆွေ ဝယ်သူ ဒေါ်ရွှေစင်ဝင်း [၈/မထန(နိုင်)၀၉၅၁၃၈] ထံသို့ လွှဲပြောင်းရောင်းချရန်အတွက် အရောင်းအဝယ်ပြုလုပ်သည့်တန်ဖိုးငွေအနက်တန်ဖိုးငွေ၏ တစ်စိတ်တစ်ဒေသကို ကျွန်ုပ်၏မိတ်ဆွေဖြစ်သူက စရန်ငွေအဖြစ် ပေးချေထားပြီးဖြစ်သည့်အတွက် ကန့်ကွက်လိုပါက ခိုင်လုံသော ပိုင်ဆိုင်မှု စာချုပ်စာတမ်းအထောက်အထားမူရင်းများနှင့်အတူ ကျွန်ုပ်ထံသို့ (၇)ရက်အတွင်း ကန့်ကွက်နိုင်ပါကြောင်း သတ်မှတ်ရက်ကျော်လွန်ပါက အရောင်းအဝယ်ကိစ္စကို ဥပဒေနှင့်အညီ ပြီးဆုံးတိုင်အောင် ဆက်လက်ဆောင်ရွက်သွားမည်ဖြစ်ကြောင်း အများသိစေရန်ကြေညာအပ်ပါသည်။

လွှဲအပ်ညွှန်ကြားချက်အရ
ဒေါ်သင်းသင်းမော်
တရားလွှတ်တော်ရှေ့နေ (စဉ် – ၈၂၆)
အမှတ် (၁၉၄/၁၉၆)၊ ပထမထပ်၊ မဟာဗန္ဓုလလမ်း၊ (၁) ရပ်ကွက်၊
ပုဇွန်တောင်မြို့နယ်၊ ရန်ကုန်မြို့။ ဖုန်း – ၀၉-၄၅၀၀၃၁၂၉၂

အများသိစေရန်ကြေညာခြင်း

ရန်ကုန်တိုင်းဒေသကြီး၊ ဒလမြို့နယ်၊ ကမာကသွယ်ရပ်ကွက်၊ ရာဇသင်္ကြန် (၁၁)လမ်း၊ မြေတိုင်းရပ်ကွက် – ၂၊ မြေကွက်အမှတ် – ၁၃၅၊ ဧရိယာ အကျယ်အဝန်း(၁၀ × ၆၀)ပေပေါ်ရှိဦးဟာနစ်အမည်ပေါက်ပါမစ်မြေကွက်နှင့် အိမ်အပါအဝင် အကျိုး ခံစားခွင့်ရပ်ရပ်အား (၂၀.၈.၂၀၁၆)ရက်စွဲပါ နှစ်ဦး သဘောတူမြေနှင့်အိမ်အရောင်းအဝယ် ကတိစာချုပ်အရ ပြန်လည်ရောင်းချပိုင်ခွင့်ရှိကြောင်း ဝန်ခံကတိပြုသူ ဦးအာလီ (Q/RGN-011855) ထံမှ ဦးဇော်ဝင်းထွန်း (၁၂/ဒလန(နိုင်) ၁၂၀၄၆၅) မှဝယ်ယူပိုင်ဆိုင်ထားပြီးဖြစ်ပါ၍ အဆိုပါ မြေနှင့်အိမ် အကျိုးခံစားခွင့်သည် ဦးဇော်ဝင်းထွန်း တစ်ဦးတည်းနှင့်သာ သက်ဆိုင်ကြောင်း အများသိစေရန် ကြေညာအပ်ပါ သည်။

လွှဲအပ်ညွှန်ကြားချက်အရ –

လွှဲအပ်ညွှန်ကြားသူ
ဦးဇော်ဝင်းထွန်း
(၁၂/ဒလန(နိုင်) ၁၂၀၄၆၅)

ဒေါ်ဖြိုးနန္ဒာဦး (LL.B,WIPO Switzerland)
တရားလွှတ်တော်ရှေ့နေ
(စဉ် ၂၀၂၈၈/၂၀၂၆)

အမှတ်(၁၅၁)၊ ၅လွှာA၊ ဆိပ်ကမ်းသာလမ်း၊ ရန်ကုန်မြို့ ဖုန်း ၀၉ - ၈၇၉၃၄၄၂၇၄၊

ကန့်ကွက်နိုင်ကြောင်းကြော်ငြာ

ဒဂုံမြို့သစ်(မြောက်ပိုင်း)မြို့နယ်၊ မြေတိုင်းရပ်ကွက်အမှတ်–၄၀၊ မြေကွက်အမှတ်–၃၇၅၊ မြေကွက်တည်နေရာအမှတ်(၃၇၅)၊ ရွှေဘိုလမ်း၊ (၄၀)ရပ်ကွက်၊ ဒဂုံမြို့သစ်(မြောက်ပိုင်း)မြို့နယ်၊ ဦးတင်ရွှေ (KLT–၀၄၆၀၂၇) အမည်ပေါက် နှစ်(၆၀) ဂရန်မြေအား အမည်ပေါက် ဦးတင်ရွှေ (KLT–၀၄၆၀၂၇)အား တရားပြိုင်ထားကာ ဦးသိန်းထူးမှ တရားလိုပြုလုပ်၍ ဒဂုံမြို့သစ်(မြောက်ပိုင်း)မြို့နယ်တရားရုံး၌ တရားမကြီးမှုအမှတ်(၂၉၁/၂၀၂၅)ဖြင့် ပဋိညာဉ်အတိုင်း မှတ်ပုံတင်အရောင်းအဝယ်စာချုပ် ချုပ်ဆိုပေးစေလိုမှုဖြင့် တရားစွဲဆိုခဲ့ခြင်းအပေါ် အနိုင်ဒီကရီချမှတ်သည့် (၂၃–၂–၂၀၂၆)ရက်စွဲပါ စီရင်ချက်၊ ဒီကရီနှင့် တရားမဇာရီမှုအမှတ်(၄၂/၂၀၂၆) တို့အရ တရားရုံးကိုယ်စား ဘီလစ်ဒေါ်လဲ့လဲ့ခိုင်[၁၃/တကန(နိုင်)၀၀၃၄၁၉]မှ တရားရုံးအမိန့်များ၊ တရားရုံးဘီလစ်ခန့်စာ၊ ဂရန်၊ နိုင်/ကတ်တို့တင်ပြ၍ အရောင်းအဝယ်စာချုပ် ချုပ်ဆိုရန် မြေပုံကူးလျှောက်ထားလာခြင်းအား တရားဝင်ခိုင်လုံသော အထောက်အထားများဖြင့် ဤကြော်ငြာပါသည့်နေ့မှစ၍ (၇)ရက်အတွင်း ကန့်ကွက်နိုင်ပါကြောင်းနှင့် ကန့်ကွက်မှုမရှိပါက လုပ်ထုံးလုပ်နည်းအတိုင်း ဆက်လက်ဆောင်ရွက်ပေးမည်ဖြစ်ပါကြောင်း အသိပေးကြေညာအပ်ပါသည်။

ဌာနမှူး(ဒုတိယညွှန်ကြားရေးမှူးချုပ်)
မြို့ပြမြေစီမံခန့်ခွဲမှုဌာန
ရန်ကုန်မြို့တော်စည်ပင်သာယာရေးကော်မတီ

ရန်ကုန်တိုင်းဒေသကြီးအထွေထွေအုပ်ချုပ်ရေးဦးစီးဌာန အိတ်ဖွင့်တင်ဒါ (Open Tender) ခေါ်ယူခြင်း

၁။ ရန်ကုန်တိုင်းဒေသကြီး အထွေထွေအုပ်ချုပ်ရေးဦးစီးဌာနရုံးအဆင့်ဆင့်တွင် ၂၀၂၆ –၂၀၂၇ ဘဏ္ဍာရေးနှစ် ငွေလုံးငွေရင်းခွင့်ပြုရန်ပုံငွေဖြင့် တည်ဆောက်ရေးလုပ်ငန်း(၂)ခု ဆောင်ရွက်မည် ဖြစ်ပါ၍ အိတ်ဖွင့်တင်ဒါခေါ်ယူလိုပါသည်။

၂။ အိတ်ဖွင့်တင်ဒါလျှောက်လွှာပုံစံနှင့် စည်းကမ်းချက်များကို ရန်ကုန်တိုင်းဒေသကြီး အထွေထွေအုပ်ချုပ်ရေးဦးစီးဌာန(အစိုးရအဖွဲ့ရုံး) ဂိတ်အမှတ်(၄)၊ အလုံလမ်းတွင် ၁၉:၃၀ နာရီမှ ၁၆:၃၀ နာရီအတွင်း (ရုံးပိတ်ရက်မပါ) ဝယ်ယူနိုင်ပါသည်။

၃။ တင်ဒါလျှောက်လွှာ စတင်ရောင်းချမည့်ရက် – ၁၂–၁၀–၂၀၂၆ ရက်

၄။ တင်ဒါလျှောက်လွှာ အရောင်းပိတ်မည့်ရက် – ၂၅–၁၀–၂၀၂၆ ရက်

၅။ တင်ဒါလျှောက်လွှာ တင်သွင်းရမည့်နေ့ရက် – ၂၉–၁၀–၂၀၂၆ရက်(ရုံးချိန်အတွင်း) ရန်ကုန်တိုင်းဒေသကြီး အထွေထွေအုပ်ချုပ်ရေးဦးစီးဌာန

၆။ တင်ဒါဖွင့်မည့်ရက်/အချိန် – ဆက်သွယ်အကြောင်းကြားပါမည်

၇။ တင်ဒါဖွင့်မည့်နေရာ – ရန်ကုန်တိုင်းဒေသကြီး အထွေထွေအုပ်ချုပ်ရေးဦးစီးဌာန အစည်းအဝေးခန်းမ

၈။ သတ်မှတ်ရက်ထက် ကျော်လွန်တင်သွင်းသည့် လျှောက်လွှာများကို ထည့်သွင်းစဉ်းစားမည်မဟုတ်ပါ။ အသေးစိတ်သိရှိလိုပါက ရုံးချိန်အတွင်း ဖုန်းနံပါတ် ၀၁–၈၃၀၂၅၆၄ သို့ ဆက်သွယ်မေးမြန်းနိုင်ပါသည်။

တင်ဒါလက်ခံရေးနှင့်စိစစ်ရေးကော်မတီ

ကန့်ကွက်နိုင်ကြောင်း အများသိစေရန်ကြေညာခြင်း

ရန်ကုန်တိုင်းဒေသကြီး၊ လှိုင်သာယာမြို့နယ်၊ လူနေရပ်ကွက်အမှတ်–၃၊ မြေတိုင်းရပ်ကွက်အမှတ်–၃၊ မြေကွက်အမှတ်–၅၉၊ ဧရိယာ (၀.၀၅၅)ဧက၊ ဒေါ်တင်ရီအမည်ပေါက် နှစ်(၆၀)မြေငှားဂရန်စာချုပ်၊ အကျယ်အဝန်း အလျား (၄၀ပေxအနံ ၆၀)ပေရှိ မြေကွက်မှ တရားဝင်မခွဲစိတ်ရသေးသော (၂၀ပေx၆၀ပေ)ရှိ မြေကွက်နှင့် မြေကွက်ပေါ်ရှိ အကျိုးခံစားခွင့်အရပ်ရပ်တို့ကို လက်ဝယ်ပိုင်ဆိုင်ပြီး ရောင်းချပိုင်ခွင့်ရှိကြောင်း အဆိုပြုသူ ဒေါ်အေးအေးမြင့် [၁၂/ကမန(နိုင်)၀၅၇၄၈၉] ထံမှ ကျွန်ုပ်၏မိတ်ဆွေဖြစ်သူက အပြီးအပိုင်ဝယ်ယူရန် ရောင်းဖိုးငွေ၏ တစ်စိတ်တစ်ဒေသကို ပေးချေထားပြီးဖြစ်ပါသည်။ အဆိုပါမြေအရောင်းအဝယ်နှင့် စပ်လျဉ်း၍ ကန့်ကွက်လိုသူများရှိပါက စာရွက်စာတမ်း(မူရင်း)များနှင့်တကွ (၁၄)ရက်အတွင်း ကျွန်ုပ်ထံသို့ လာရောက်ကန့်ကွက်နိုင်ပါကြောင်းနှင့် ကန့်ကွက်သူမရှိပါက ဥပဒေနှင့်အညီ အရောင်းအဝယ်ကို ဆက်လက်ဆောင်ရွက်သွားမည်ဖြစ်ကြောင်း အများသိစေရန် ကြေညာအပ်ပါသည်။

လွှဲအပ်ညွှန်ကြားချက်အရ –
ဦးလင်းထွဋ် (LL.B)
တရားလွှတ်တော်ရှေ့နေ (စဉ်–၁၇၆၇၀)
ရုံးခန်းလိပ်စာ–အမှတ် (၆၈)၊ နှင်းဆီလမ်းနှင့်ကျောင်းလမ်းထောင့်၊
စော/တောင်ရပ်ကွက်၊ အလုံမြို့နယ်။ ဖုန်း–၀၉–၂၅၄၈၃၂၈၄၆

ရန်ကုန်တိုင်းဒေသကြီး၊ ဒဂုံမြို့သစ်(မြောက်ပိုင်း)မြို့နယ်၊ (၃၈)ရပ်ကွက်၊ ဗိုလ်လရောင်လမ်း၊ အမှတ်(၁၁၃၈/က+ခ) ဟုခေါ်တွင်သော မြေကွက်ပေါ်တွင် ဆောက်လုပ်ထားသည့် (၂)ခန်းတွဲ (၆)ထပ်တိုက် အဆောက်အဦ၏ တတိယထပ်၊ ၄ –လွှာ (တိုက်အားမျက်နှာမူလျှင် ယာဘက်ခြမ်း)၊ အကျယ်အဝန်း (အလျား ၁၇ ပေ x အနံ ၅၄ ပေ)ရှိ တိုက်ခန်းအရောင်းအဝယ်နှင့် စပ်လျဉ်း၍ ကန့်ကွက်နိုင်ကြောင်း အများသိစေရန်ကြေညာခြင်း

အထက်ဖော်ပြပါ တိုက်ခန်းနှင့်တကွ ယင်းတိုက်ခန်းနှင့်ဆက်စပ်လျက်ရှိသော အကျိုးခံစားခွင့် အရပ်ရပ်တို့ကို (၈ – ၂ – ၂၀၂၅)ရက်စွဲပါ "(၂)ခန်းတွဲ (၆)ထပ်တိုက် ဆောက်လုပ်ရန် မြေရှင်နှင့် ကန်ထရိုက်တာ နှစ်ဖက်သဘောတူကတိစာချုပ်"အရ ကန်ထရိုက်တာဖြစ်သူမှ ပိုင်ဆိုင်အကျိုးခံစားခွင့်၊ လွှဲပြောင်း ရောင်းချပိုင်ခွင့်ရှိကြောင်း ဝန်ခံကတိပြုသူ ကန်ထရိုက်တာ အစ္စမိုင်(ခ) ဦးကျော်ကျော်သိန်း[၁၂/မဂတ(နိုင်)၁၁၄၃၅၁] ထံမှ ကျွန်ုပ်တို့၏မိတ်ဆွေဖြစ်သူ ဦးရဲဝင်းအောင် [၁၀/သထန(နိုင်)၁၆၉၆၈၂]သည် အပြီးအပိုင် လက်ရောက်လွှဲပြောင်းဝယ်ယူရန်အတွက် ရောင်းဖိုးငွေ၏ တစ်စိတ်တစ်ဒေသကို (၇ – ၁၀ – ၂၀၂၆)ရက်နေ့တွင် ပေးချေထားပြီးဖြစ်ပါသည်။ အဆိုပါ အရောင်းအဝယ်နှင့်စပ်လျဉ်း၍ ကန့်ကွက်လိုသူများရှိပါက ဤကြော်ငြာပါသည့်နေ့မှစ၍ (၇) ရက်အတွင်း တိကျခိုင်မာသော စာရွက်စာတမ်းမူရင်းများနှင့်တကွ ကျွန်ုပ်တို့ထံသို့ လူကိုယ်တိုင် လာရောက်ကန့်ကွက်နိုင်ပါသည်။ သတ်မှတ်ရက်အတွင်း ကန့်ကွက်မှုတစ်စုံတစ်ရာမရှိပါက အရောင်းအဝယ်အား ဥပဒေနှင့်အညီ ဆက်လက်ဆောင်ရွက်သွားမည်ဖြစ်ကြောင်း အများသိစေရန် ကြေညာအပ်ပါသည်။

လွှဲအပ်ညွှန်ကြားချက်အရ–

ဦးအောင်မျိုးချစ် (LL.B) — **ဒေါ်သက်ဝေအောင် (LL.B)**
တရားလွှတ်တော်ရှေ့နေ (စဉ် – ၁၆၂၇၄) — **အထက်တန်းရှေ့နေ (စဉ် – ၅၀၀၁၆)**
တိုက်(B–8)၊ အခန်း (၂၀၄)၊ ဗိုလ်မင်းရောင်အိမ်ရာ၊ (၄၂)ရပ်ကွက်၊
ဒဂုံမြို့သစ်(မြောက်ပိုင်း)မြို့နယ်၊ ရန်ကုန်မြို့။ Ph:09–778849700, 09–773562082

ရန်ကုန်တိုင်းဒေသကြီး၊ ဒဂုံမြို့သစ်(တောင်ပိုင်း)မြို့နယ်၊ မြေတိုင်းရပ်ကွက်အမှတ် (၁၈)၊ နတ်မောက်(၃)လမ်း၊ မြေကွက်အမှတ်(၁၄၈၉/က)ဟုခေါ်တွင်သော မြေအကျယ်အဝန်း (အလျား ၂၀.၆ ပေ x အနံ ၆၀ ပေ)ရှိ မြေကွက်အရောင်းအဝယ်နှင့် စပ်လျဉ်း၍ ကန့်ကွက်နိုင်ကြောင်းအများသိစေရန်ကြေညာခြင်း

အထက်ဖော်ပြပါ ဦးဝင်းနိုင်(KMDE–၀၁၀၂၂၆) အမည်ပေါက်နှစ်(၆၀)ဂရန်မြေကွက်နှင့် ယင်းမြေကွက်ပေါ်ရှိ အကျိုးခံစားခွင့်အရပ်ရပ်တို့ကို အရပ်စာချုပ်အဆက်ဆက်ဖြင့်ဝယ်ယူ၍ တရားဝင်လက်ရှိထားကာ ရောင်းချပိုင်ခွင့်ရှိကြောင်း ဝန်ခံကတိပြုသူ ဒေါ်အေးအေးသန်း[၁၂/သဃက(နိုင်)၀၉၈၀၀၇]ထံမှ ကျွန်ုပ်တို့၏ မိတ်ဆွေဖြစ်သူ ဦးအေးချမ်းမောင်[၉/ကဆန(နိုင်)၁၄၄၉၉၃]နှင့် ဒေါ်နှင်းဝေလှိုင်[၁၂/ဒဂတ(နိုင်)၀၆၆၅၄၇]တို့သည် အပြီးအပိုင် လက်ရောက်လွှဲပြောင်းဝယ်ယူရန်အတွက် ရောင်းဖိုးငွေ၏ တစ်စိတ်တစ်ဒေသကို (၆ – ၁၀ – ၂၀၂၆)ရက်နေ့တွင် ပေးချေထားပြီးဖြစ်ပါသည်။ အဆိုပါအရောင်းအဝယ်နှင့်စပ်လျဉ်း၍ ကန့်ကွက်လိုသူများရှိပါက ဤကြော်ငြာပါသည့်နေ့မှစ၍ (၁၄)ရက်အတွင်း တိကျခိုင်မာသော စာရွက်စာတမ်းမူရင်းများနှင့်တကွ ကျွန်ုပ်တို့ထံသို့ လူကိုယ်တိုင် လာရောက် ကန့်ကွက်နိုင်ပါသည်။ သတ်မှတ်ရက်အတွင်း ကန့်ကွက်မှုတစ်စုံတစ်ရာမရှိပါက အရောင်းအဝယ်အား ဥပဒေနှင့်အညီ ဆက်လက်ဆောင်ရွက်သွားမည်ဖြစ်ကြောင်း အများသိစေရန် ကြေညာအပ်ပါသည်။

လွှဲအပ်ညွှန်ကြားချက်အရ–

ဦးအောင်မျိုးချစ် (LL.B) — **ဒေါ်သက်ဝေအောင် (LL.B)**
တရားလွှတ်တော်ရှေ့နေ — **အထက်တန်းရှေ့နေ**
(စဉ် – ၁၆၂၇၄) — **(စဉ် – ၅၀၀၁၆)**
တိုက်(B–8)၊ အခန်း (၂၀၄)၊ ဗိုလ်မင်းရောင်အိမ်ရာ၊
(၄၂)ရပ်ကွက်၊ ဒဂုံမြို့သစ်(မြောက်ပိုင်း)မြို့နယ်၊ ရန်ကုန်မြို့။
Ph:09–778849700, 09–773562082

ကန့်ကွက်နိုင်ပါကြောင်း အများသိစေရန်

ရန်ကုန်တိုင်းဒေသကြီး၊ မြောက်ဥက္ကလာပမြို့နယ်၊ မြေတိုင်းရပ်ကွက်အမှတ်(ည)၊ ရော(၁၀)လမ်း၊ မြေကွက်အမှတ်(၉၉)၊ အမြေအကျယ်အဝန်း (၄၀ပေ × ၆၀ပေ)အနက်မှ တရားဝင်မခွဲမစိပ်ရသေးသော (ခေါင်းရင်းခြမ်း)၊ မြေကွက်အမှတ်(၁၀၀)နှင့်ကပ်လျက်ဘက်အခြမ်းဖြစ်သည့် မြေအကျယ်အဝန်း (၂၀ ပေ × ၆၀ ပေ)ရှိ နှစ်(၆၀)မြေငှားဂရန်မြေကွက်နှင့်ယင်းမြေကွက်ပေါ်ရှိ နေအိမ်အပါအဝင် အကျိုးခံစားခွင့်အရပ်ရပ်အားလုံးတို့ကို ရန်ကုန်မြို့တော်စည်ပင်သာယာရေးကော်မတီမြို့ပြစီမံကိန်းနှင့်မြေစီမံခန့်ခွဲမှုမြေယာဌာနတွင် ဦးစံရှုံ(၁၂/ဥကမ(နိုင်)၀၅၇၉၆၄)အမည်ဖြင့် အမည်ပေါက်မှတ်သားတည်ရှိပြီး အမည်ပေါက်၏ သမီးဖြစ်သူ ဒေါ်မိမိစံ (၁၂/ဥကမ(နိုင်)၀၅၇၉၆၆)ထံမှ ယခုရောင်းချသူ ဒေါ်စုစုလှိုင်(၁၀/မဒန(နိုင်)၀၀၄၆၇၄)သည် "နှစ်ဦးသဘောတူအရောင်းအဝယ်အဆင့်ဆင့်အဆက်စပ်ကတိစာချုပ်" များဖြင့် ဝယ်ယူပိုင်ဆိုင်ထားပြီး မိမိတစ်ဦးတည်းသာလျှင် တရားဝင်လက်ရှိပိုင်ဆိုင်ကြောင်းနှင့်လွှတ်လပ်စွာလွှဲပြောင်းရောင်းချပိုင်ခွင့်ရှိသူဖြစ်ကြောင်းဝန်ခံကတိပြု၍ ကျွန်ုပ်၏မိတ်ဆွေထံသို့ အပြီးအပိုင်လွှဲပြောင်းရောင်းချရန်ကမ်းလှမ်းလာရာ ကျွန်ုပ်၏မိတ်ဆွေဖြစ်သူက အပြီးအပိုင်ဝယ်ယူရန်အတွက် အရောင်းအဝယ်ပြုလုပ်သော တန်ဖိုးငွေ၏တစ်စိတ်တစ်ဒေသကို စရန်ငွေအဖြစ်ပေးချေထားပြီးဖြစ်ပါသည်၊ သို့ဖြစ်ပါ၍ ကန့်ကွက်လိုပါက ဤကြော်ငြာပါသည့်နေ့မှစ၍(၁၄)ရက်အတွင်း ပိုင်ဆိုင်မှုအထောက်အထား(မူရင်း)များဖြင့် ကျွန်ုပ်ထံလာရောက်ကန့်ကွက်နိုင်ပါကြောင်းနှင့်သတ်မှတ်ရက်ကျော်လွန်ပါက အရောင်းအဝယ်ကိုပြီးမြောက်အောင်မြင်သည်အထိ ဥပဒေနှင့်အညီဆက်လက်ဆောင်ရွက်သွားမည်ဖြစ်ပါကြောင်း အများသိစေရန်ကြေညာအပ်ပါသည်၊

လွှဲအပ်ညွှန်ကြားချက်အရ –
ဒေါ်စုမြတ်မောင် (LL.B)
တရားလွှတ်တော်ရှေ့နေ (စဉ် - ၁၆၅၅၄)
အမှတ်(၁၄၀)၊ စံပါယ်ဖြူလမ်း၊ ဝေဘာဂီ(၃)ရပ်ကွက်၊ မြောက်ဥက္ကလာပမြို့နယ်၊ ရန်ကုန်မြို့၊
ဖုန်း - ၀၉ - ၄၂၈၀၂၂၃၈၄၊ ၀၉ - ၄၂၆၈၇၆၆၀

ကန့်ကွက်နိုင်ပါသည်။

ရန်ကုန်တိုင်းဒေသကြီး၊ ဒဂုံမြို့သစ်တောင်ပိုင်းမြို့နယ်၊ မြေတိုင်းရပ်ကွက်အမှတ် - ၅၃၊ မြေကွက်အမှတ် - ၂၇၂/ခ၊ လျှိုင်ကော်လမ်း၊ အလျား (၃၅ ပေ) × အနံ (၆၅ ပေ) ရှိ ပါမစ်မြေအမျိုးအစားမြေကွက်သည် ရန်ကုန်မြို့တော် စည်ပင်သာယာရေးကော်မတီမြို့ပြမြေစီမံခန့်ခွဲမှုဌာနတွင် ဒေါ်လှကြည် (AC-၀၁၁၅၆၅) အမည်ပေါက်၍ ၎င်းမြေကွက်အနက်မှ တရားဝင်မခွဲစိတ်ရသေးသော အလျား (၂၅ ပေ) × အနံ (၆၅ ပေ) ရှိ မြေကွက်နှင့် မြေကွက်ပေါ်ရှိ အဆောက်အဦအား ဦးနိုင်စိုးလွင် ၁၂/သကတ(နိုင်)၁၆၅၄၁၉ မှ အရပ်ကတိစာချုပ်အဆက်ဆက်ဖြင့် ဝယ်ယူကာ လက်ဝယ်ထားရှိ ပိုင်ဆိုင်ရောင်းချပိုင်ခွင့်၊ စီမံခန့်ခွဲပိုင်ခွင့်ရှိကြောင်း ဝန်ခံကတိပြု၍ ရောင်းချရန်ကမ်းလှမ်းရာ ကျွန်ုပ်၏ မိတ်ဆွေများဖြစ်ကြသော ဦးချမ်းစိမ့် (၁၂/ဘဟန(နိုင်)၀၆၅၂၆၆)၊ ဒေါ်ကြည်ကြည်မြင့် (၁၂/ဘဟန(နိုင်)၀၆၃၉၆၆) တို့မှ ဝယ်ယူရန် စရံငွေပေးချေထားပြီးဖြစ်ပါသည်။ ကန့်ကွက်လိုသူများရှိပါက ဤကြော်ငြာပါသည့်နေ့မှစ၍ (၇) ရက်အတွင်း ခိုင်မာသောစာချုပ်စာတမ်း အထောက်အထား(မူရင်း)များနှင့်တကွ ကျွန်ုပ်ထံသို့ လာရောက်ကန့်ကွက်နိုင်ပါသည်။ သတ်မှတ်ရက်အတွင်း ကန့်ကွက်ခြင်းမရှိပါက အရောင်းအဝယ်ကို ဥပဒေနှင့်အညီ ဆက်လက်ဆောင်ရွက်သွားမည်ဖြစ်ကြောင်း အများသိစေရန် အသိပေးကြေညာအပ်ပါသည်။ လွှဲအပ်ညွှန်ကြားချက်အရ

ဒေါ်လှိုင်ယဉ်မွန် (LL.B)
အထက်တန်းရှေ့နေ (စဉ် - ၄၀၆၄၈)
အမှတ် (၄၂၀)၊ (၈) လမ်း၊ (၁) ရပ်ကွက်၊ မရမ်းကုန်းမြို့နယ်၊ ရန်ကုန်တိုင်းဒေသကြီး။ ဖုန်း - ၀၉ ၂၆၀၅၅၀၂၇၀

ရန်ကုန်တိုင်းဒေသကြီး၊ ထန်းတပင်မြို့နယ်၊ အစုကြီးကျေးရွာအုပ်စု၊ ကျိုက္ကနာကွင်း၊ အကွက်အမှတ်–၃၂၄၊ ဧရိယာ(၂.၃၅)ဧကသည် မြို့မြေစာရင်းတွင် ဒေါ်ခင်သန်းဝင်းအမည်ဖြင့် မှတ်သားထားပြီး အဆိုပါရွာမြေနှင့်ပတ်သက်၍ အများသိစေရန်ကြေညာခြင်း

အထက်ဖော်ပြပါမြေနှင့် အကျိုးခံစားခွင့်အရပ်ရပ်အားလုံးကို ဦးစုရီ [၁၂/စခန(နိုင်)၀၀၀၁၂၀]နှင့် ဒေါ်ခင်သန်းဝင်း [၁၂/စခန(နိုင်)၀၀၀၅၀၈]က တရားဝင်ပိုင်ဆိုင်ပြီး ရောင်းချပိုင်ခွင့်ရှိကြောင်း ဝန်ခံကတိပြုသည့်အတွက် ကျွန်ုပ်၏မိတ်ဆွေများဖြစ်သော ဒေါ်ကြည်ရွှင်နှင့် ဦးတက်နေလင်းမှ အပြီးအပိုင်ဝယ်ယူရန် ရောင်းဖိုးငွေ၏ တစ်စိတ်တစ်ဒေသအဖြစ် စရန်ငွေပေးချေထားပြီးဖြစ်ပါသည်။ ကန့်ကွက်လိုပါက ခိုင်လုံသောစာရွက်စာတမ်း(မူရင်း)များဖြင့် ဤကြော်ငြာပါသည့်နေ့မှစ၍ (၇)ရက်အတွင်း ကျွန်ုပ်ထံ လာရောက်ကန့်ကွက်နိုင်ပါကြောင်းနှင့် သတ်မှတ်ရက်အတွင်း ကန့်ကွက်ခြင်းမရှိပါက အပြီးအပိုင် အရောင်းအဝယ်ကို ဥပဒေနှင့်အညီ ဆက်လက်ပြီးစီးအောင် ဆောင်ရွက်သွားမည်ဖြစ်ကြောင်း အများသိစေရန် ကြေညာအပ်ပါသည်။

လွှဲအပ်ညွှန်ကြားချက်အရ –
ဦးဝင်းသန်းစိုး (LL.B) တရားလွှတ်တော်ရှေ့နေ (စဉ်–၂၀၁၈၈)
အမှတ် (၆၈)၊ နှင်းဆီလမ်းနှင့် ကျောင်းလမ်းထောင့်၊ စော(တောင်)ရပ်ကွက်၊ အလုံမြို့နယ်။
၀၉–၄၅၀၂၀၅၀၉၄၊ ၀၉–၉၇၀၅၆၅၅၇၈

ကန့်ကွက်နိုင်ကြောင်း အများသိစေရန် ကြေညာခြင်း

ရန်ကုန်တိုင်းဒေသကြီး၊ ဗဟန်းမြို့နယ်၊ ဆရာစံမြောက်အနောက်ရပ်ကွက်၊ အနောက်မြို့ပတ်လမ်း၊ အမှတ်(၃)ဟုခေါ်တွင်သော၊ (၁၃ ပေ x ၄၀ ပေ)အကျယ်အဝန်းရှိ မြေကွက်ပေါ်တွင် ဆောက်လုပ်ထားသော (၃)ထပ်တိုက်၏ အခန်းအမှတ်–၂ (ပထမထပ်)နှင့် အခန်းအမှတ်–၃ (ဒုတိယထပ်)တိုက်ခန်းများနှင့် အကျိုးခံစားခွင့်အရပ်ရပ်တို့အား ဒေါ်ခင်မိုးမိုးဝါ [၁၄/လပတ(နိုင်)၁၁၃၂၀၈]မှ ရောင်းချရန်ကမ်းလှမ်းသဖြင့် ကျွန်ုပ်တို့၏မိတ်ဆွေဖြစ်သူ ဦးလင်းကျော်နိုင် [၁၂/သဃက(နိုင်) ၁၃၉၄၀၇]က ဝယ်ယူရန်အတွက် ရောင်းဖိုးငွေ၏တစ်စိတ်တစ်ဒေသကို ပေးချေထားပြီးဖြစ်ပါသည်။ သို့ဖြစ်ပါ၍ ကန့်ကွက်လိုသူများရှိပါက ဤကြော်ငြာပါသည့်နေ့မှစ၍ (၇)ရက်အတွင်း တိကျခိုင်လုံသော ပိုင်ဆိုင်မှုစာရွက်စာတမ်းမူရင်းများနှင့်အတူ ကျွန်ုပ်တို့ထံသို့ လူကိုယ်တိုင် လာရောက်ကန့်ကွက်နိုင်ပါသည်။ သတ်မှတ်ရက်အတွင်း ကန့်ကွက်မည့်သူမရှိပါက အရောင်းအဝယ်ကို ဥပဒေနှင့်အညီ ဆက်လက်ဆောင်ရွက်သွားမည်ဖြစ်ပါကြောင်း အများသိစေရန် ကြေညာအပ်ပါသည်။

လွှဲအပ်ညွှန်ကြားချက်အရ–

ဦးဖြိုးသက်ဦး (LL.B) — **ဒေါ်နှင်းယုဝေအေး (LL.B, LL.M, D. B.L, D.I.L)** — **ဒေါ်ခိုင်ခိုင်ဇော်(LL.B , D.I.P.L)**
(စဉ်–၁၈၅၀၃) — **(စဉ် – ၁၈၂၃၇)** — **(စဉ် – ၅၀၈၉၀)**
တရားလွှတ်တော်ရှေ့နေများ — **အထက်တန်းရှေ့နေ**
တိုက် (၄)၊ အခန်း (၁၀၂)၊ ပထမထပ်၊ ရွှေဘုရင်အိမ်ရာ၊ ပြည်ထောင်စုလမ်း၊ (၆၄)ရပ်ကွက်၊
ဒဂုံမြို့သစ်(တောင်ပိုင်း)မြို့နယ်၊ ရန်ကုန်မြို့။ ဖုန်း – ၀၉–၄၀၀၀၀၆၁၉၉၊ ၀၉–၇၉၉၀၈၂၁၁၅

ကန့်ကွက်နိုင်ပါကြောင်းကြော်ငြာ

ရန်ကုန်မြို့၊ ဒဂုံမြို့သစ်(အရှေ့ပိုင်း)မြို့နယ်၊ မြေတိုင်းရပ်ကွက်အမှတ်(၁၃၉)၊ မြေကွက်အမှတ်(၆၈၈)၏ မြေအကျယ်အဝန်း(၄၀x ၆၀)ပေရှိ ဒေါ်ကြင်မြ[၁၂/စခန(နိုင်)၀၄၂၀၁၀]အမည်ပေါက် မြေချပါမစ်မြေအမျိုးစားမြေကွက်နှင့်တကွ ယင်းမြေကွက်ပေါ်ရှိ အကျိုးခံစားခွင့်အရပ်ရပ်တို့အား ရောင်းချပိုင်ခွင့်ရှိကြောင်း အဆိုပြုသူများဖြစ်သော ဦးဝေဇင်ကျော်[၅/မရန(နိုင်)၁၄၆၂၂၇]နှင့် ဒေါ်ယဉ်ယဉ်ဦး[၆/မအရ(နိုင်)၀၈၆၄၂၉]တို့ထံမှ ကျွန်ုပ်တို့၏မိတ်ဆွေဖြစ်သူက ဝယ်ယူရန်အတွက် စရန်ငွေအချို့ကို ပေးချေထားပြီးဖြစ်ပါ၍ ကန့်ကွက်လိုသူများရှိပါက ယခုကြော်ငြာပါသည့်ရက်မှစ၍ (၇)ရက်အတွင်း ခိုင်လုံသောစာရွက်စာတမ်းအထောက်အထားများဖြင့် လူကိုယ်တိုင်လာရောက်ကန့်ကွက်အရေးဆိုနိုင်ပါသည်။ သတ်မှတ်ရက်အတွင်း ကန့်ကွက်ခြင်းမရှိပါကဥပဒေနှင့်အညီ အရောင်းအဝယ်ဆက်လက်ပြုလုပ်သွားမည်ဖြစ်ကြောင်း ကြော်ငြာအပ်ပါသည်။

လွှဲအပ်ညွှန်ကြားချက်အရ
ဦးဇော်မျိုးအောင်(LL.B,D.I.L)
(တရားလွှတ်တော်ရှေ့နေ) (စဉ်–၁၁၄၆၂)
အမှတ်(၁၀/၁၂)၊ ပထမထပ်၊ ၃၅–လမ်း(အောက်)၊ ကျောက်တံတားမြို့နယ်၊ ရန်ကုန်မြို့။
ဖုန်း– ၀၉–၂၅၃၁၁၈၀၁၄၊ ၀၉–၄၂၀၂၆၆၀၆၁၊ ၀၉–၄၅၇၇၇၅၁၂၄၁

ကန့်ကွက်နိုင်ကြောင်းကြော်ငြာ

ဒဂုံမြို့သစ် (မြောက်ပိုင်း)မြို့နယ်၊ မြေတိုင်းရပ်ကွက်အမှတ်–၄၅၊ မြေကွက်အမှတ်–၇၇၅၊ မြေကွက်တည်နေရာအမှတ်(၇၇၅)၊ ခရေလမ်း၊ (၄၅)ရပ်ကွက်၊ ဒဂုံမြို့သစ်(မြောက်ပိုင်း)မြို့နယ်၊ (ဦးစောထွန်းရွှေ)(AD–၀၄၁၂၁၇)၊ အမည်ပေါက် နှစ်(၆၀) ဂရန်မြေအား အမည်ပေါက် ဦးစောထွန်းရွှေ (AD–၀၄၁၂၁၇) မြေကွက်အား ပိုင်ဆိုင်ကြောင်းစာချုပ်အမှတ်–၁၈၉၅/၂၉–၅–၉၈ ဖြင့် ပိုင်ဆိုင်သူ ဒေါ်ခင်နှင်းဝေထံမှ အရောင်းအဝယ်စာချုပ်အမှတ် ၂၅၈၁/၂၃–၇–၉၈ ဖြင့် ဝယ်ယူပိုင်ဆိုင်သူ ဦးကျော်သိန်း(ဖခင်) နှင့် ဒေါ်စိန်တင်(မိခင်)တို့ ကွယ်လွန်သဖြင့် ဦးဇေယျာညွန့် [၁၂/သဃက(နိုင်)၀၀၀၈၇၇]မှ ၎င်းသည်သာ တရားဝင် အမွေဆက်ခံခွင့်ရှိသည့် သားတော်စပ်ကြောင်း၊ ၎င်းမှလွဲ၍ အခြားသော မွေးချင်းတစ်ဦးတစ်ယောက်မျှမရှိပါကြောင်း၊ ကိတ္တိမသား/သမီး မွေးစားထားခြင်းလည်း မရှိပါကြောင်း၊ ၎င်းတစ်ဦးတည်းသာ တရားဝင်အမွေဆက်ခံပိုင်ဆိုင်ပါကြောင်း ကျမ်းကျိန်လွှာ၊ ထပ်ဆင့်ထောက်ခံကျမ်းကျိန်လွှာ (၂)စောင်၊ သေစာရင်း၊ ဂရန်၊ နိုင်/ကတ်၊ အိမ်ထောင်စုလူဦးရေစာရင်းတို့တင်ပြ၍ ပိုင်ဆိုင်ကြောင်းစာချုပ် ချုပ်ဆိုရန် မြေပုံကူးလျှောက်ထားလာခြင်းအား တရားဝင်ခိုင်လုံသော အထောက်အထားများဖြင့် ဤကြော်ငြာပါသည့်နေ့မှစ၍ (၇)ရက်အတွင်း ကန့်ကွက်နိုင်ပါကြောင်းနှင့် ကန့်ကွက်မှုမရှိပါက လုပ်ထုံးလုပ်နည်းအတိုင်း ဆက်လက်ဆောင်ရွက်ပေးမည်ဖြစ်ပါကြောင်း အသိပေးကြေညာအပ်ပါသည်။

ဌာနမှူး(ဒုတိယညွှန်ကြားရေးမှူးချုပ်)
မြို့ပြမြေစီမံခန့်ခွဲမှုဌာန၊ ရန်ကုန်မြို့တော်စည်ပင်သာယာရေးကော်မတီ

ကန့်ကွက်နိုင်ပါကြောင်း အများသိစေရန်

ရန်ကုန်တိုင်းဒေသကြီး၊ လှိုင်သာယာအနောက်ပိုင်းမြို့နယ်၊ ၂၀-ရပ်ကွက်၊ မင်းကျော်စွာ- ၃ လမ်း၊ မြေတိုင်းအမှတ်-သကမ(၁၇)၊ မြေကွက်အမှတ်-(၁၀၂၆/ခ)၊ မြေချပါမစ်မူရင်း ဦးဝင်းမြင့် (ဘ)ဦးစော(MUN-၂၀၀၄၂၄)အမည်ပေါက်ဖြစ်ပြီး ဦးမြင့်အောင်ထွေး[၁၂/လသယ(နိုင်)၀၇၀၇၉၄]ဆိုသူမှ တရားဝင်ဝယ်ယူပိုင်ဆိုင်ထားသည့် အကျယ်အဝန်း(၁၀x၆၀)ပေအိမ်ခြံမြေနှင့် ယင်းမြေပေါ်ရှိ လူနေအိမ်အပါအဝင် အကျိုးခံစားခွင့်အရပ်ရပ်တို့အား ကျွန်ုပ်၏မိတ်ဆွေ ဒေါ်ရီရီနိုင်မှ တရားဝင်ဝယ်ယူပိုင်ဆိုင်နိုင်ရန် အိမ်ခြံမြေတန်ဖိုးငွေများထဲမှတချို့ကို စရန်ငွေအဖြစ် ပေးချေထားပြီးဖြစ်ပါသည်။ သို့ဖြစ်ပါ၍ ယင်းမြေကွက်နှင့်ပတ်သက်ပြီး ပိုင်ဆိုင်ခွင့်ရှိကြောင်း ကန့်ကွက်လိုပါက ပိုင်ဆိုင်မှုစာမှတ်စာတမ်းအထောက်အထား(မူရင်း)အပြည့်အစုံနှင့်အတူ ဤကြေညာပါသည့်နေ့ရက်မှစ၍ (၇)ရက်အတွင်း ကျွန်ုပ်ထံသို့ လူကိုယ်တိုင် လာရောက်ကန့်ကွက်နိုင်ပါသည်။ သတ်မှတ်ထားသည့် နေ့ရက်ကျော်လွန်ပါက အရောင်းအဝယ်ကိစ္စအား ဥပဒေနှင့်အညီ ဆက်လက်ဆောင်ရွက်သွားမည်ဖြစ်ကြောင်း အသိပေးကြေညာအပ်ပါသည်။

ဒေါ်ရီရီနိုင်၏ လွှဲအပ်ချက်အရ-
ဦးဝင်းမင်းဗိုလ် (LL.B)
တရားလွှတ်တော်ရှေ့နေ(စဉ်-၁၆၈၅၉)
အမှတ်-(၁၅၈/ခ)၊ ပေ-၂၀လမ်း၊ အတွင်းပဒံကျေးရွာ၊
လှိုင်သာယာ(အနောက်ပိုင်း)မြို့နယ်၊ ရန်ကုန်တိုင်းဒေသကြီး။
၀၉-၂၅၈၁၁၁၇၁၃၊ ၀၉-၆၈၉၆၈၈၈၈၀

ကန့်ကွက်နိုင်ကြောင်း အများသိစေရန် ကြေညာခြင်း

ရန်ကုန်တိုင်းဒေသကြီး၊ သန်လျင်မြို့နယ်၊ ကြယ်စင်မြို့တော်အိမ်ရာစီမံကိန်းအတွင်းရှိ Estella Townhouses၊ အိမ်အမှတ် (ETH-659)၊ လမ်းအမည် (Drive – 2)၊ ခန့်မှန်းမြေဧရိယာ (၁၂၁၀) စတုရန်းပေ၊ ခန့်မှန်းအဆောက်အအုံဧရိယာ (၁၂၇၇)စတုရန်းပေရှိ မြေနှင့် အဆောက်အအုံတွင် ဆက်စပ်တွယ်ကပ်လျက်ရှိသော အကျိုးခံစားခွင့်အရပ်ရပ်တို့အား ရောင်းချပိုင်ခွင့်ရှိသည်ဟု ဒေါ်သီရိဆွေ [၉/ခအဇ (နိုင်) ၀၂၁၇၁၀]မှ ဖွင့်ဟဝန်ခံ၍ အပြီးအပိုင်လွှဲပြောင်းရောင်းချရန် ကမ်းလှမ်းလာရာ ကျွန်ုပ်တို့မှလည်း အပြီးအပြတ် ဝယ်ယူရန် စရန်ငွေတစ်စိတ်တစ်ဒေသကို ပေးချေထားပြီးဖြစ်ပါသည်။ ဖော်ပြပါကိစ္စနှင့်စပ်လျဉ်း၍ ကန့်ကွက်လိုသူများရှိပါက ကျွန်ုပ်တို့ထံသို့ ခိုင်လုံသော စာချုပ်စာတမ်းများနှင့်အတူ ယခုကြော်ငြာပါသည့်ရက်မှစ၍ (၇)ရက်အတွင်း လာရောက်ကန့်ကွက်နိုင်ပါသည်။ ယင်းနေ့ကျော်လွန်၍ ကန့်ကွက်မည့်သူမရှိပါက အရောင်းအဝယ်ကို ဥပဒေနှင့်အညီ ပြီးမြောက်သည်အထိ ဆက်လက်ဆောင်ရွက်သွားမည်ဖြစ်ကြောင်း အများသိစေရန် ကြေညာအပ်ပါသည်။

ဦးကျော်စွာဦး [၇/တငန(နိုင်)၀၀၉၃၄၉]
ဦးဘိုဘိုဇင် [၁၀/မလမ(နိုင်)၀၀၀၆၅၃]
ဖုန်း-၀၉-၅၁၉၈၂၈၃

ကြော်ငြာစာ

မန္တလေးမြို့၊ ပြည်ကြီးတံခွန်မြို့နယ်၊ (ဂ)ရပ်ကွက်၊ အကွက်အမှတ်-(ဋ္ဌ-၅)၊ ဦးပိုင်အမှတ်-(၂၀)ခဲစင်း၊ ၆၈x၆၉ ကြား၊ ၁၁၇x၁၁၈ လမ်းကြားရှိ ဂရန်မြေကွက်အမည်ပေါက်သော ဒေါ်လှလှဝင်း၊ ဒေါ်မြမြဝင်း၊ ဒေါ်ချိုသင်းတို့ (၃)ဦးအနက် ဒေါ်ချိုသင်းထံမှ စွန့်လွှတ်စာချုပ်အမှတ်(၁၄၁၇/၂၀၂၆)ဖြင့် လက်ခံခဲ့သော ဒေါ်လှလှဝင်း၊ ဒေါ်မြမြဝင်းတို့ထံမှ အရောင်းအဝယ်စာချုပ်အမှတ်(၁၄၁၇/၂၀၂၆)ဖြင့် ဝယ်ယူခဲ့သော ဦးထွန်းဦး [၁/ကမန(နိုင်)၀၄၁၃၅၆]၊ ဒေါ်နန်းဟွမ်ဟတ် [၁၃/ကတန(နိုင်)၁၃၂၄၁၂]တို့က အမှုတွဲအမှတ် (၂၇၇၀/၂၀၂၆-၂၀၂၇)ဖြင့် ဦးပိုင်ခွဲ၊ အမည်ပြောင်း လျှောက်ထားလာပါသည်။ ကန့်ကွက်လိုပါက ခိုင်လုံသောအထောက်အထားများ၊ မှတ်ပုံတင်စာချုပ်စာတမ်းများ၊ တရားရုံးဒီကရီများဖြင့် (၁၄) ရက်အတွင်း ကန့်ကွက်နိုင်ပါသည်။

မြို့ပြစီမံကိန်းနှင့် မြေစီမံခန့်ခွဲမှုဌာန
မန္တလေးမြို့တော်စည်ပင်သာယာရေးကော်မတီ

ကြော်ငြာစာ

မန္တလေးမြို့၊ အောင်မြေသာစံမြို့နယ်၊ ဘုန်းတော်တိုးရပ်ကွက်၊ အကွက်အမှတ်(၄၂)၊ ဦးပိုင်အမှတ်(၁၃၆-ဃ+၁၃၇)၊ ၆၅(B)လမ်း၊ ၂x၂(A) လမ်းကြားရှိ ဦးစန်းရီအမည်ပေါက် ဂရန်မြေကွက်အား ဖခင် ဦးစန်းရီ၊ မိခင် ဒေါ်ခင်ရွှေတို့ ကွယ်လွန်၍ ကျန်ရစ်သူသားသမီးများဖြစ်ကြသော ဦးစန်းဦး [၉/မနမ(နိုင်)၀၀၂၀၄၈]၊ ဦးဝင်းအောင် [၉/မနမ(နိုင်)၀၀၂၀၄၉]၊ ဦးကျော်ကျော်စန်း [၈/ဆဖန(နိုင်)၀၅၁၆၂၆]၊ ဦးဝင်းကျော်စန်း [၉/အမဇ(နိုင်)၀၁၆၅၅၇]၊ ဒေါ်ရွှေရည်ထွန်း [၉/အမဇ(နိုင်)၀၂၄၁၅၂]၊ ဦးဌေးကျော်စန်း [၉/အမဇ(နိုင်)၀၂၉၂၄၇]တို့က ဂရန်စာချုပ်၊ သေစာရင်း၊ တရားရုံးကျမ်းကျိန်ချက်၊ ရပ်ကွက်အုပ်ချုပ်ရေးမှူးရုံးထောက်ခံချက်များတင်ပြ၍ အမွေဆက်ခံစာချုပ် ချုပ်ဆိုရန်အတွက် မြေပုံ၊ မြေရာဇဝင် ရေးကူးခွင့်ပြုပါရန် လျှောက်ထားလာပါသည်။ ကန့်ကွက်လိုပါက ခိုင်လုံသောအထောက်အထားများ၊ မှတ်ပုံတင်စာချုပ်စာတမ်းများ၊ တရားရုံးဒီကရီများဖြင့် (၁၄)ရက်အတွင်း ကန့်ကွက်နိုင်ပါသည်။

မြို့ပြစီမံကိန်းနှင့် မြေစီမံခန့်ခွဲမှုဌာန
မန္တလေးမြို့တော်စည်ပင်သာယာရေးကော်မတီ

ကြော်ငြာစာ

မန္တလေးမြို့၊ ချမ်းမြသာစည်မြို့နယ်၊ တမ္ပဝတီရပ်ကွက်၊ အကွက်အမှတ်(၄၉၁)၊ ဦးပိုင်အမှတ်(၅)၊ ၈၂x၈၄ ကြား၊ Proone(တမ္ပဝတီ) တောင်ဘက်အနီးရှိ ဂရန်မြေကွက်အမည်ပေါက်သူ ဦးစောခွန်ချို[၉/မရတ(နိုင်)၀၅၁၅၅၃]က ဂရန်စာချုပ်တင်ပြ၍ မှတ်ပုံတင်အရောင်းအဝယ်စာချုပ် ချုပ်ဆိုရန်အတွက် မြေပုံ၊မြေရာဇဝင်ရေးကူးခွင့်ပြုပါရန် လျှောက်ထားလာပါသည်။ ကန့်ကွက်လိုပါက ခိုင်လုံသောအထောက်အထားများ၊ မှတ်ပုံတင်စာချုပ်စာတမ်းများ၊ တရားရုံးဒီကရီများဖြင့် (၁၄)ရက်အတွင်း ကန့်ကွက်နိုင်ပါသည်။

မြို့ပြစီမံကိန်းနှင့် မြေစီမံခန့်ခွဲမှုဌာန
မန္တလေးမြို့တော်စည်ပင်သာယာရေးကော်မတီ

ကြော်ငြာစာ

မန္တလေးမြို့၊ မဟာအောင်မြေမြို့နယ်၊ ရဲမွန်တောင်ရပ်ကွက်၊ အကွက်အမှတ်(မ-၅၆)၊ ဦးပိုင်အမှတ်(၈)၊ ၃၈x၃၉ ကြား၊ ၅၄x၅၅ လမ်းကြားရှိ ဦးကြောင်ကြည်ကော့(ခ)စီကွက်(ခ)ခင်အောင် အမည်ပေါက် ဂရန်မြေကွက်အား တရားလို ဒေါ်သောင်းရီက တရားပြိုင် ဦးကြောင်ကြည်ကော့(ခ)စီကွက်(ခ)ခင်အောင် (၎င်း၏ SP စာရရှိသူ ဒေါ်လီလီလှိုင်)အပေါ် မှတ်ပုံတင်အရောင်းအဝယ်စာချုပ် ချုပ်ပေးစေလိုမှုဖြင့် မဟာအောင်မြေမြို့နယ်တရားရုံးတော်၊ တရားမကြီးမှုအမှတ်(၅/၂၀၂၆)ဖြင့်တရားစွဲဆိုခဲ့ရာ တရားရုံး၏ အနိုင်ဒီကရီရရှိသူ ဒေါ်သောင်းရီ [၈/ မမန(နိုင်)၀၃၄၀၀၈]က ဂရန်စာချုပ်၊ တရားရုံးအမိန့်တို့တင်ပြ၍ မှတ်ပုံတင်အရောင်းအဝယ်စာချုပ် ချုပ်ဆိုရန်အတွက် မြေပုံ၊ မြေရာဇဝင် ရေးကူးခွင့်ပြုပါရန် လျှောက်ထားလာပါသည်။ ကန့်ကွက်လိုပါက ခိုင်လုံသောအထောက်အထားများ၊ မှတ်ပုံတင်စာချုပ်စာတမ်းများ၊ တရားရုံးဒီကရီများဖြင့် (၁၄)ရက်အတွင်း ကန့်ကွက်နိုင်ပါသည်။

မြို့ပြစီမံကိန်းနှင့် မြေစီမံခန့်ခွဲမှုဌာန
မန္တလေးမြို့တော်စည်ပင်သာယာရေးကော်မတီ

ငြင်းချက်ထုတ်ရန်သမ္မန်စာ

(တရားမကျင့်ထုံးဥပဒေအမိန့်-၅၊ နည်းဥပဒေ-၂၀)

ဒဂုံမြို့သစ်(အရှေ့ပိုင်း)မြို့နယ်တရားရုံး

၂၀၂၆ ခုနှစ်၊ တရားမကြီးအမှုအမှတ်-၁၀၃

ဒေါ်မြမြ နှင့် ဦးစောခွန်ချို
(တရားလို) **(တရားပြိုင်)**

ရန်ကုန်တိုင်းဒေသကြီး၊ ဒဂုံမြို့သစ်(အရှေ့ပိုင်း)မြို့နယ်၊ (၁၅၅)ရပ်ကွက်၊ အာသာဝတီလမ်းသွယ် (၁)လမ်း၊ အမှတ်(၁၂၄၈) နေ တရားပြိုင် ဦးစောခွန်ချို (ယခုနေရပ်လိပ်စာမသိ) သိစေရမည်။

သင့်အပေါ်၌တရားလိုက“ပဋိညာဉ်အတိုင်း အရောင်းအဝယ်စာချုပ်ကို မှတ်ပုံတင်ချုပ်ဆိုပေးစေလိုမှု”ဖြင့် လျှောက်ထားစွဲဆိုသည်ဖြစ်၍ သင်ကိုယ်တိုင်ဖြစ်စေ သို့တည်းမဟုတ် ၎င်းအမှုနှင့်စပ်လျဉ်း၍ အရေးကြီးသည့်စကားအရပ်ရပ်တို့ကို ချေပပြောဆိုနိုင်သူ သင်၏ ကိုယ်စားလှယ်နှင့်ဖြစ်စေ၊ သင်ကိုယ်စား ရုံးတော်အခွင့်အမိန့်အရရှေ့နေနှင့်ဖြစ်စေ၊ သို့တည်းမဟုတ် ၎င်းအမှုနှင့်စပ်ဆိုင်သည့် အချက်များကို ချေပပြောဆိုနိုင်သူ တစ်ဦးတစ်ယောက်ဖြစ်စေ၊ ၎င်းရှေ့နေနှင့်ဖြစ်စေ ၂၀၂၆ ခုနှစ်၊ အောက်တိုဘာလ ၂၃ ရက် (၁၃၈၈-ခုနှစ်၊ သီတင်းကျွတ်လဆန်း ၁၂ ရက်) မွန်းမတည့်မီ (၁၀:၀၀)နာရီတွင် အထက်အမည်ရေးသားပါရှိသူသည် တရားလို၏ အဆိုလွှာကို ထုချေရှင်းလင်းရန် ရုံးတော်သို့ လာရောက်ရမည်။ ၎င်းပြင် သင်သိစေရမည်မှာ အထက်ပါနေ့တွင် သင်မလာမရောက်ပျက်ကွက်ခဲ့လျှင် သင့်မျက်ကွယ်တွင် ငြင်းချက်များကို ထုတ်ပေးလိမ့်မည်။ ၎င်းပြင် တရားလိုက ကြည့်ရှုလိုသည့် စာရွက်စာတမ်းများနှင့် သင်က ထုချေတင်ပြအမှီပြုလိုသည့် စာချုပ်စာတမ်းအစ ရှိသည်တို့ကို သင်နှင့်အတူ ယူဆောင်လာရမည်။ သို့ တည်းမဟုတ် သင်၏ကိုယ်စားလှယ်ရှေ့နေလက်တွင် ထည့်အပ်ပို့လိုက်ရမည်။ သင်က ထုချေလွှာတင်သွင်းလိုပါလျှင် အမှုမဆိုင်မီ (၄)ရက်က တင်သွင်းရမည်။

၂၀၂၆ ခုနှစ်၊ အောက်တိုဘာလ ၅ ရက်တွင် ဤရုံးတော်တံဆိပ်ရိုက်နှိပ်၍ ကျွန်ုပ်လက်မှတ်ရေးထိုးထုတ်ပေးလိုက်သည်။

(အောင်မြတ်သူ)
တွဲဖက်မြို့နယ်တရားသူကြီး(၁)
ဒဂုံမြို့သစ်(အရှေ့ပိုင်း)မြို့နယ်တရားရုံး

ကန့်ကွက်နိုင်ကြောင်းကြော်ငြာ

တောင်ဥက္ကလာပမြို့နယ်၊ မြေတိုင်းရပ်ကွက်အမှတ်(၄)၊ မြေကွက်အမှတ်(၂၄၇)၊ ဧရိယာ(၂၄၀၀)စတုရန်းပေ၊ မြေကွက်တည်နေရာအမှတ်(၂၄၇)၊ သုတ(၈)လမ်း၊ (၄) ရပ်ကွက်၊ တောင်ဥက္ကလာပမြို့နယ်၊ ဦးကျော်ခင် (AC-၀၀၄၉၁၇)၊ [၁၂/ဥကတ(နိုင်)၀၄၆၆၃၁] အမည်ပေါက် နှစ်(၆၀)မြေငှားဂရန်အမည်ပေါက် ဦးကျော်ခင် (ဖခင်) နှင့် ဒေါ်သန်းညွှန့် (မိခင်)တို့ကွယ်လွန်သဖြင့် ဦးအေးသိန်း[၁၂/ဥကတ(နိုင်)၀၃၅၀၀၈]၊ ဒေါ်သိန်းသိန်းဆင့်[၁၂/လမန(နိုင်)၀၂၂၄၈၂]၊ ဦးလှထွန်း[၁၂/ဥကတ(နိုင်)၀၃၅၁၉၂]၊ ဦးအောင်မြင့်[၁၂/ဥကတ(နိုင်)၁၃၉၂၄၉]တို့မှသား/သမီးများ တော်စပ်ကြောင်း ကျမ်းကျိန်လွှာအမှတ်(၁၇၃၆/၂၀၂၆/၂၀-၈-၂၀၂၆)၊ ထောက်ခံကျမ်းကျိန်လွှာ(၂)စောင်၊ ဂရန်၊ နိုင်/ကတ်၊ သေစာရင်း၊ အိမ်ထောင်စုလူဦးရေစာရင်း၊ ဝန်ဆောင်ခတို့တင်ပြ၍ (ပိုင်ဆိုင်+စွန့်လွှတ်)စာချုပ် ချုပ်ဆိုရန် မြေပုံကူးလျှောက်ထားလာမှုအပေါ် တရားဝင်ခိုင်လုံသောအထောက်အထားများဖြင့် ဤကြော်ငြာပါသည့်နေ့မှစ၍ (၇)ရက်အတွင်း ကန့်ကွက်နိုင်ပါကြောင်းနှင့် ကန့်ကွက်မှုမရှိပါက လုပ်ထုံးလုပ်နည်းအတိုင်း ဆက်လက်ဆောင်ရွက်ပေးမည်ဖြစ်ပါကြောင်း အသိပေးကြေညာအပ်ပါသည်။

ဌာနမှူး (ဒုတိယညွှန်ကြားရေးမှူးချုပ်)
မြို့ပြမြေစီမံခန့်ခွဲမှုဌာန
ရန်ကုန်မြို့တော်စည်ပင်သာယာရေးကော်မတီ

ကန့်ကွက်နိုင်ကြောင်းကြေညာခြင်း

နေပြည်တော်၊ ပုဗ္ဗသီရိမြို့၊ သုခဒီပရပ်ကွက်၊ မြေတိုင်းရပ်ကွက်အမှတ်-၁၁/ပုဗ္ဗသီရိမြောက်ရပ်ရှိ မြေကွက်အမှတ်(ပ-၄၈၈၈)ကို အမည်ပေါက် ဦးခင်အောင် (ဘ) ဦးပေါက်စ မှတ်ပုံတင်အမှတ် [၉/ပမန(နိုင်)၁၄၇၂၈၂] (ကွယ်လွန်)၏ အမွေခံဇနီးဖြစ်သူ ဒေါ်လေးလေးမြင့် (ဘ) ဦးအောင်ကြိုင် မှတ်ပုံတင်အမှတ် [၉/ပဗသ(နိုင်)၀၀၄၅၉၂]မှ အမွေဆက်ခံပိုင်ဆိုင်ကြောင်း ကြေညာစာချုပ် ချုပ်ဆိုရန်အတွက် မြေပုံ၊ မြေရာဇဝင်ရေးကူးခွင့်ပြုပါရန် မှတ်ပုံတင်နှင့် အိမ်ထောင်စုစာရင်း၊ အမည်ပေါက်၏ သေဆုံးမှုလက်မှတ်(မိတ္တူ)၊ အမွေခံဇနီး မှန်ကန်ကြောင်း တရားရုံးကျမ်းကျိန်ဆိုချက် (မိတ္တူ)၊ မြေကွက်နေရာချထားစာရင်း (မိတ္တူ) တို့တင်ပြ၍ လျှောက်ထားလာပါသဖြင့် ကန့်ကွက်လိုသူများအနေဖြင့် တရားဝင်ပိုင်ဆိုင်မှု စာချုပ်စာတမ်းများ၊ တရားရုံးအမိန့်ဒီကရီများ အထောက်အထားခိုင်လုံစွာတင်ပြ၍ မြို့ပြစီမံကိန်းနှင့် မြေစီမံခန့်ခွဲမှုဌာနသို့ ဤကြေညာချက်ပါရှိသည့်ရက်မှစ၍ (၁၅)ရက်အတွင်း နောက်ဆုံးထားပြီး လာရောက်ကန့်ကွက်နိုင်ကြောင်းနှင့် သတ်မှတ်ကာလအတွင်း ကန့်ကွက်သူမရှိပါက ဌာန၏ လုပ်ထုံးလုပ်နည်းနှင့်အညီ မြေပုံ၊ မြေရာဇဝင် လျှောက်ထားလာမှုအား ဆက်လက်ဆောင်ရွက်သွားမည်ဖြစ်ကြောင်း ကြေညာလိုက်သည်။

မြို့ပြစီမံကိန်းနှင့် မြေစီမံခန့်ခွဲမှုဌာန
နေပြည်တော်စည်ပင်သာယာရေးကော်မတီ

ကြော်ငြာစာ

မန္တလေးမြို့၊ အောင်မြေသာစံမြို့နယ်၊ ပြည်ကြီးရန်လုံရပ်ကွက်၊ အကွက်အမှတ်(၆၃)၊ ဦးပိုင်အမှတ်(၇၈)၊ ၈၆x၈၇ ကြား၊ ၁၅ လမ်းx ၁၆ လမ်းကြားရှိ ဂရန်မြေကွက်အမည်ပေါက်သော ဦးဇော်ဝင်းသန်း၊ ဦးကျော်မင်းသန်း၊ ဦးရဲမင်းသန်း၊ ဒေါ်ယုယုသန်းတို့ထံမှ မှတ်ပုံတင်အရောင်းအဝယ်စာချုပ်အမှတ် (၁၃၄၉/၂၀၂၆)ဖြင့် ဝယ်ယူခဲ့သော ဦးကိုကိုသက်နိုင်[၉/မနမ(နိုင်)၁၁၁၅၄၀]၊ ဒေါ်စန္ဒာလွင်[၉/မရမ(နိုင်)၀၇၉၈၃၂]တို့က အမှုတွဲအမှတ်(၂၇၇၇/၂၀၂၆-၂၀၂၇)ဖြင့် အမည်ပြောင်း လျှောက်ထားလာပါသည်။ ကန့်ကွက်လိုပါက ခိုင်လုံသောအထောက်အထားများ၊ မှတ်ပုံတင်စာချုပ်စာတမ်းများ၊ တရားရုံးဒီကရီများဖြင့် (၁၄)ရက်အတွင်း ကန့်ကွက်နိုင်ပါသည်။

မြို့ပြစီမံကိန်းနှင့် မြေစီမံခန့်ခွဲမှုဌာန
မန္တလေးမြို့တော်စည်ပင်သာယာရေးကော်မတီ

ကြော်ငြာစာ

မန္တလေးမြို့၊ အောင်မြေသာစံမြို့နယ်၊ မင်းတဲအီကင်းရပ်ကွက်၊ အကွက်အမှတ်(၈၅)၊ ဦးပိုင်အမှတ်(၄၂-က)၊ ၈၉ လမ်း၊ ၁၄x၁၆ လမ်းကြားရှိ ဂရန်မြေကွက်အမည်ပေါက်သူ ဒေါ်ညိုမီထွန်းထံမှ မှတ်ပုံတင်အရောင်းအဝယ်စာချုပ်အမှတ် (၁၂၅၈/၂၀၂၆)ဖြင့် ဝယ်ယူခဲ့သူ ဦးကျော်ထွေး[၉/မရမ(နိုင်)၀၀၄၀၀၉]က အမှုတွဲအမှတ်(၂၇၇၆/၂၀၂၆-၂၀၂၇)ဖြင့် အမည်ပြောင်းလျှောက်ထားလာပါသည်။ ကန့်ကွက်လိုပါက ခိုင်လုံသောအထောက်အထားများ၊ မှတ်ပုံတင်စာချုပ်စာတမ်းများ၊ တရားရုံးဒီကရီများဖြင့် (၁၄)ရက်အတွင်း ကန့်ကွက်နိုင်ပါသည်။

မြို့ပြစီမံကိန်းနှင့် မြေစီမံခန့်ခွဲမှုဌာန
မန္တလေးမြို့တော်စည်ပင်သာယာရေးကော်မတီ

ကန့်ကွက်နိုင်ကြောင်းကြော်ငြာ

ဒဂုံမြို့သစ်(အရှေ့ပိုင်း)မြို့နယ်၊ ၁၁၃ ရပ်ကွက်၊ ဖန်ချက်ဝန် ဦးရွှေအိုးလမ်း၊ အမှတ်(၁/D)/ဂ တည်ရှိရာ၊ ဒဂုံမြို့သစ်(အရှေ့ပိုင်း)မြို့နယ်၊ မြေတိုင်းရပ်ကွက်-၁၁၃၊ မြေကွက်အမှတ်-(၁/D)/ဂ၊ ဒေါ်မော်မော်ဆွေ၊ ဦးအောင်မြင့် အမည်ပေါက်၊ နှစ်(၆၀)မြေငှားဂရန်မြေအား အမည်ပေါက်တစ်ဦးဖြစ်သူ ဦးအောင်မြင့် (၂၀-၁၂-၂၀၂၅)နေ့တွင် ကွယ်လွန်သဖြင့် ဇနီး ဒေါ်အေးမြင့် (၁၂/လကန (နိုင်) ၀၅၆၅၃၈)က ကျန်အမည်ပေါက် ဒေါ်မော်မော်ဆွေ (၁၂/အစန (နိုင်) ၁၁၅၁၃၁)နှင့်ပူးတွဲ၍ အမည်ပေါက် ဦးအောင်မြင့်(ကွယ်လွန်) ၏ တရားဝင်ဇနီး တော်စပ်ကြောင်းကျမ်းကျိန်လွှာ၊ ထောက်ခံ ကျမ်းကျိန်လွှာများ၊ သေစာရင်း၊ အိမ်ထောင်စု စာရင်း၊ နှစ်(၆၀)ဂရန်၊ နိုင်ငံသားစိစစ်ရေးကတ် တို့တင်ပြ၍ ပိုင်ဆိုင်ကြောင်းစာချုပ်ချုပ်ဆိုရန် မြေပုံကူးလျှောက်ထားလာခြင်းအား မြေပြင် ကွင်းဆင်းစစ်ဆေးချက်အရ မြေကွက်လပ် ဖြစ်ပြီး ကွင်းဆင်းစစ်ဆေးသည်ကိုသိရှိကြောင်း လျှောက်ထားသူ ဒေါ်အေးမြင့် ကလက်မှတ်ရေး ထိုးတင်ပြသဖြင့် ဒေါ်အေးမြင့်၊ ဒေါ်မော်မော်ဆွေ တို့၏ ပိုင်ဆိုင်မြေပုံကူးလျှောက်ထားခြင်းအား တရားဝင်ခိုင်လုံသော အထောက်အထား များဖြင့် ဤကြော်ငြာပါသည့်နေ့မှစ၍(၇)ရက် အတွင်းကန့်ကွက်နိုင်ပါကြောင်းနှင့် ကန့်ကွက်မှု မရှိပါကလုပ်ထုံးလုပ်နည်းအတိုင်း ဆက်လက် ဆောင်ရွက်ပေးမည်ဖြစ်ပါကြောင်း အသိပေး ကြေညာအပ်ပါသည်။

ဌာနမှူး (ဒုတိယညွှန်ကြားရေးမှူးချုပ်)
မြို့ပြမြေစီမံခန့်ခွဲမှုဌာန
ရန်ကုန်မြို့တော်စည်ပင်သာယာရေးကော်မတီ

ကြော်ငြာစာ

မန္တလေးမြို့၊ ချမ်းအေးသာစံမြို့နယ်၊ ပြည်ကြီးမျက်မှန်ရပ်ကွက်၊ အကွက်အမှတ်(၈၀၁)၊ ဦးပိုင်အမှတ်(၂-ဏ)၊ ၂၆ လမ်းနှင့် ၆၄ လမ်းထောင့်ရှိ ဂရန်မြေကွက်အမည်ပေါက်သူ ဒေါ်စိုးရီ [၁၃/ကခန(နိုင်)၀၀၉၄၆၇]က အမှုတွဲအမှတ် (၂၇၄၉/၂၀၂၆-၂၀၂၇)ဖြင့် သက်တမ်းတိုး လျှောက်ထားလာပါသည်။ ကန့်ကွက်လိုပါက ခိုင်လုံသောအထောက်အထားများ၊ မှတ်ပုံတင်စာချုပ်စာတမ်းများ၊ တရားရုံးဒီကရီများဖြင့် (၁၄)ရက်အတွင်း ကန့်ကွက်နိုင်ပါသည်။

မြို့ပြစီမံကိန်းနှင့်
မြေစီမံခန့်ခွဲမှုဌာန
မန္တလေးမြို့တော်
စည်ပင်သာယာရေးကော်မတီ

ကြော်ငြာစာ

မန္တလေးမြို့၊ ချမ်းအေးသာစံမြို့နယ်၊ အောင်နန်းရိပ်သာအနောက်ရပ်ကွက်၊ အကွက်အမှတ်(၅၆၃)၊ ဦးပိုင်အမှတ်(၅၆-က)၊ ၈၆ လမ်း၊ ၃၂x၃၃ လမ်းကြားရှိ ဂရန်မြေကွက်အမည်ပေါက်သူ ဒေါ်ဝင်းကြူကြူ[၅/ကလဝ(နိုင်)၀၀၂၉၂၄]ကအမှုတွဲအမှတ် (၂၇၆၂/၂၀၂၆-၂၀၂၇)ဖြင့်သက်တမ်းတိုး လျှောက်ထားလာပါသည်။ ကန့်ကွက်လိုပါကခိုင်လုံသောအထောက်အထားများ၊ မှတ်ပုံတင်စာချုပ်စာတမ်းများ၊ တရားရုံးဒီကရီများဖြင့် (၁၄)ရက်အတွင်း ကန့်ကွက်နိုင်ပါသည်။

မြို့ပြစီမံကိန်းနှင့်
မြေစီမံခန့်ခွဲမှုဌာန
မန္တလေးမြို့တော်
စည်ပင်သာယာရေးကော်မတီ

သွေးသည် အသက်

“ကန့်ကွက်နိုင်ပါကြောင်း အများသိစေရန်ကြေညာခြင်း”

ရန်ကုန်တိုင်းဒေသကြီး၊ မြောက်ဥက္ကလာပမြို့နယ်၊ မြေတိုင်းရပ်ကွက်အမှတ်-င၊ လူနေရပ်ကွက်အမှတ်-(င)၊ဝဇီယာ(၈)လမ်း၊ မြေကွက်အမှတ်-၁၀၉၅ ³⁄₂၊ အကျယ်ပေ(၂၀x၆၀)ရှိ ဦးဘရွှေအမည်ပေါက် နှစ်(၆၀)မြေငှားဂရန်စာချုပ်ထွက်ရှိထားသည့်မြေကွက်နှင့် ယင်းမြေကွက်ပေါ်ရှိ ရေမီးအစုံပါ(၂)ထပ်လူနေအိမ်အား အဆင့်ဆင့်အရပ်ကတိစာချုပ်များဖြင့် ဝယ်ယူပိုင်ဆိုင်ထားပြီး အရှုပ်အရှင်းကင်းရှင်းကြောင်းနှင့် လွှဲပြောင်းရောင်းချပိုင်ခွင့်ရှိကြောင်း ဝန်ခံပြောဆိုသူ ဒေါ်မဋ္ဌူမြင့် [၁၂/ဥကမ(နိုင်)၂၂၄၇၈၂]ထံမှ ဝယ်ယူရန်အတွက် ကျွန်မ ဒေါ်ဆုဆုအောင်[၁၂/ဒပန(နိုင်)၀၅၆၅၆၅]မှ စရန်ငွေတစ်စိတ်တစ်ဒေသ ပေးချေထားပြီးဖြစ်သောကြောင့် ကန့်ကွက်လိုသူမည်သူမဆို ယနေ့မှစ၍ (၇)ရက်အတွင်း အိမ်မြေပိုင်ဆိုင်မှု စာရွက်စာတမ်းအထောက်အထားမူရင်းများနှင့် တကွ ကျွန်မထံသို့ လူကိုယ်တိုင်လာရောက်ကန့်ကွက်နိုင်ပါကြောင်းနှင့် ကန့်ကွက်မည့်သူမရှိပါက အရောင်းအဝယ်အား ဥပဒေနှင့်အညီ ဆက်လက်ဆောင်ရွက်သွားမည်ဖြစ်ကြောင်း အများသိစေရန် အသိပေးကြေညာအပ်ပါသည်။

ဒေါ်ဆုဆုအောင် [၁၂/ဒပန(နိုင်)၀၅၆၅၆၅]
အမှတ်-၃၄၊ ခနသိဒ္ဓိလမ်း၊ (၂)ရပ်ကွက်၊ မရမ်းကုန်းမြို့နယ်။
ဖုန်း-၀၉-၇၉၅၂၇၀၃၀၄

(Beautiful Pinky Company Limited)ဇင်မင်းမောင် နိုင်ငံခြားငွေ ရောင်းဝယ်လဲလှယ်ရေးလုပ်ငန်းနှင့်ပတ်သက်၍ အများသိစေရန်အသိပေးကြေညာချက်

ကျွန်ုပ်၏မိတ်ဆွေများဖြစ်ကြသော ဦးဇင်မင်းမောင် [၁၂/ကတတ(နိုင်)၀၂၉၈၀၂] နှင့် ဦးခင်မောင် [၁၂/ကတတ(နိုင်)၀၀၂၇၀၃]တို့သည် မြန်မာနိုင်ငံကုမ္ပဏီများအက်ဥပဒေအရ Beautiful Pinky Company Limited အမည်ဖြင့် ကုမ္ပဏီမှတ်ပုံတင်ပြီး မြန်မာနိုင်ငံတော်ဗဟိုဘဏ်၏ နိုင်ငံခြားငွေများ ဝယ်ယူရောင်းချလဲလှယ်ပေးခွင့်လိုင်စင်(Money Changer Licence)ကိုရယူလျက် တည်ဆဲဥပဒေစည်းကမ်းချက်များနှင့်အညီ ဇင်မင်းမောင်နိုင်ငံခြားငွေ ရောင်းဝယ်လဲလှယ်ရေးလုပ်ငန်း (Zin Min Maung Money Changer)ကို ရန်ကုန်မြို့၊ ကျောက်တံတားမြို့နယ်၊ ကုန်သည်လမ်း၊ အမှတ်-၅၂၅ (မြေညီထပ်)တွင်ဖွင့်လှစ်ကာ ကောင်းသောဂုဏ်သတင်းဖြင့် နှစ်ပေါင်းများစွာရပ်တည် လုပ်ကိုင်လျက်ရှိပါသည်။ အဆိုပါလုပ်ငန်း ဆိုင်ခန်းသို့ ငွေကြေးလာရောက်လဲလှယ်သူအချို့အား ဆိုင်ခန်းအတွင်းအချိန်ကြာမြင့်စွာ ထိုင်နေခြင်းများ မပြုလုပ်ရန် သဘောရိုးဖြင့် ရှင်းလင်းမေတ္တာရပ်ခံတားမြစ်ခြင်းအပေါ် မကျေမနပ်ဖြစ်ကာ ဆိုရှယ်မီဒီယာ လူမှုကွန်ရက်များဖြစ်သော Facebook, TikTok, Youtube အစရှိသည်တို့မှတစ်ဆင့် ကျွန်ုပ်၏မိတ်ဆွေများလုပ်ကိုင်နေသည့်လုပ်ငန်းနှင့် လုပ်ငန်းရှင်များ၏ ဂုဏ်သိက္ခာ ထိခိုက်နစ်နာစေရန် တမင်ရည်ရွယ်ပြီး ပြုမူပြောဆို ဖြန့်ဝေခြင်းများပြုလုပ်သဖြင့် ကျွန်ုပ်မိတ်ဆွေများ၏ လုပ်ငန်းနှင့် ဂုဏ်သိက္ခာထိခိုက်ခဲ့ရပါသည်။ ထို့ကြောင့် ဇင်မင်းမောင် နိုင်ငံခြားငွေရောင်းဝယ်လဲလှယ်ရေးလုပ်ငန်းနှင့်ပတ်သက်၍ လူမှုကွန်ရက်ပေါ်တွင် မဟုတ်မမှန် ကောလာဟလဖြန့်ဝေခြင်း၊ ဂုဏ်သိက္ခာညှိုးနွမ်းစေရန် ရေးသားခြင်း၊ ငွေကြေးလဲလှယ်ရောင်းဝယ်ရာတွင် မရိုးမဖြောင့်သောသဘောဖြင့် လိမ်လည်လှည့်ဖြား ဆောင်ရွက်ခြင်းများ ပြုလုပ်ပါက တည်ဆဲဥပဒေများအရ ထိရောက်စွာ အရေးယူသွားမည်ဖြစ်ကြောင်းနှင့် ဆိုင်အတွင်း၌လည်း သတိပေးကြေညာထားပြီးဖြစ်ကြောင်း အများသိစေရန် အသိပေးကြေညာအပ်ပါသည်။

လွှဲအပ်ညွှန်ကြားသူများ **လွှဲအပ်ညွှန်ကြားချက်အရ**
(၁) ဦးဇင်မင်းမောင် **ဦးမျိုးမြင့်အောင် LL.B., WIPO (Switzerland)**
(၂) ဦးခင်မောင် **တရားလွှတ်တော်ရှေ့နေ (စဉ်-၇၅၅၈/၂၀၀၈)**
အမှတ်-၁၅၃(၅လွှာ/အေ)၊ ဆိပ်ကမ်းသာလမ်း(အောက်)၊
ကျောက်တံတားမြို့နယ်၊ ရန်ကုန်မြို့။
ဖုန်း-၀၉-၅၁၆၉၄၁၉၊ ၀၉-၉၅၅၁၆၉၄၁၉

ကြော်ငြာစာ

မန္တလေးမြို့၊ မဟာအောင်မြေမြို့နယ်၊ မဟာမြိုင်-၁ ရပ်ကွက်၊ အကွက်အမှတ်-(မ-၁)၊ ဦးပိုင်အမှတ်-(၁၄)၊ ၆၄x၆၅ ကြား၊ ၄၃ လမ်းနှင့် သိပ္ပံလမ်းကြားရှိ ဂရန်မြေကွက်အမည်ပေါက်သူ ဦးစိုးမိုးအောင်(ခ)စိုးမိုးမင်း[၉/မကန(နိုင်)၀၆၅၆၅၈]က အမှုတွဲအမှတ် (၂၈၀၃/၂၀၂၆-၂၀၂၇)ဖြင့် သက်တမ်းတိုး လျှောက်ထားလာပါသည်။ ကန့်ကွက်လိုပါက ခိုင်လုံသောအထောက်အထားများ၊ မှတ်ပုံတင်စာချုပ်စာတမ်းများ၊ တရားရုံးဒီကရီများဖြင့် (၁၄)ရက်အတွင်း ကန့်ကွက်နိုင်ပါသည်။

မြို့ပြစီမံကိန်းနှင့် မြေစီမံခန့်ခွဲမှုဌာန
မန္တလေးမြို့တော်စည်ပင်သာယာရေးကော်မတီ

ကြော်ငြာစာ

မန္တလေးမြို့၊ မဟာအောင်မြေမြို့နယ်၊ ရဲမွန်တောင်ရပ်ကွက်၊ အကွက်အမှတ်-(မ-၅၇)၊ ဦးပိုင်အမှတ်(၄၈)၊ ၃၉ လမ်း၊ ၅၅x၅၆ လမ်းကြားရှိ ဂရန်မြေကွက်အမည်ပေါက်သူ ဒေါ်သင်းသင်း(ခ)ပိုတင် [၉/မရမ(နိုင်)၀၃၂၃၂၄]က အမှုတွဲအမှတ် (၂၇၈၀/၂၀၂၆-၂၀၂၇)ဖြင့် သက်တမ်းတိုး လျှောက်ထားလာပါသည်။ ကန့်ကွက်လိုပါက ခိုင်လုံသောအထောက်အထားများ၊ မှတ်ပုံတင်စာချုပ်စာတမ်းများ၊ တရားရုံးဒီကရီများဖြင့် (၁၄) ရက်အတွင်း ကန့်ကွက်နိုင်ပါသည်။

မြို့ပြစီမံကိန်းနှင့် မြေစီမံခန့်ခွဲမှုဌာန
မန္တလေးမြို့တော်စည်ပင်သာယာရေးကော်မတီ

ကြော်ငြာစာ

မန္တလေးမြို့၊ ချမ်းအေးသာစံမြို့နယ်၊ ပါတ်ကုန်းဝန်းကျင်ရပ်ကွက်၊ အကွက်အမှတ်-(၇၃၄)၊ ဦးပိုင်အမှတ်(၁၀၂-က)၊ ၇၁ လမ်းနှင့် ၂၈(B) လမ်းထောင့်ရှိ ဂရန်မြေကွက်အမည်ပေါက်သူ ဒေါ်နုနု [၉/မရမ(နိုင်)၀၀၈၇၄၅]က အမှုတွဲအမှတ် (၂၇၈၂/၂၀၂၆-၂၀၂၇)ဖြင့် သက်တမ်းတိုး လျှောက်ထားလာပါသည်။ ကန့်ကွက်လိုပါက ခိုင်လုံသောအထောက်အထားများ၊ မှတ်ပုံတင်စာချုပ်စာတမ်းများ၊ တရားရုံးဒီကရီများဖြင့် (၁၄)ရက်အတွင်း ကန့်ကွက်နိုင်ပါသည်။

မြို့ပြစီမံကိန်းနှင့် မြေစီမံခန့်ခွဲမှုဌာန
မန္တလေးမြို့တော်စည်ပင်သာယာရေးကော်မတီ

ဘုရား၊ ရဟန်း၊ သိမ်၊ ကျောင်း ဒါယိကာမကြီး

ဒေါ်ငွေးယဉ်

(တွံတေး ၊ ရှမ်းစု)

အသက် (၈၅) နှစ်

စင်ကာပူနိုင်ငံ၊ Boonlay Drive, 06–10၊ Summer Dale Condo နေ ဦးရွှေအောင်၏ ချစ်လှစွာသောဇနီး၊ ရန်ကုန်မြို့၊ ရန်ကင်း၊ ဘောက်ထော်၊ ပြည်သာယာလုံးချင်းအိမ်ရာဝင်းနေ ဦးရဲလွင်အောင်–ဒေါ်ဝါဝါသန်း၊ ဦးသူရအောင်–ဒေါ်သင်းသင်းခိုင်(စင်ကာပူ)၊ ဦးအောင်ကိုဦး၊ ဒေါက်တာ ဥမ္မာအောင်(ချင်းမိုင်)၊ ဦးသန့်ဇင်ဝင်း–ဒေါက်တာအေးသီတာအောင်(စင်ကာပူ)၊ ဦးဖြိုးဇေယျာအောင်(စင်ကာပူ)တို့၏ ချစ်လှစွာသော မိခင်ကြီး၊ ဒေါက်တာချမ်းငြိမ်းစု၊ ဒေါက်တာဆုသီရိ၊ မယွန်းစန္ဒီအောင်(စင်ကာပူ)၊ မကြည်ဖြူထက်(ကနေဒါ)၊ မောင်ဘုန်းသန့်ကို(ချင်းမိုင်)တို့၏ ချစ်လှစွာသောအဘွား ဒေါ်ငွေးယဉ်သည် ၇–၁၀–၂၀၂၅ ရက် ဒေသစံတော်ချိန် ညနေ ၆:၃၀ နာရီတွင် စင်ကာပူနိုင်ငံ Ng Teng Fong General Hospital ဆေးရုံကြီး၌ ကွယ်လွန်သွားပါကြောင်း ဆွေမျိုးမိတ်သင်္ဂဟများအား အကြောင်းကြားသိစေအပ်ပါသည်။

ကျန်ရစ်သူမိသားစု

ဘုရား၊ ရဟန်း၊ သိမ်၊ ကျောင်း ဒါယိကာမကြီး

ဒေါ်ခင်ခင်မြင့်

(သီရိဘော်ဒါဆောင် – တာမွေမြို့နယ်)

(တာမွေ အ.ထ.က(၃) ကျောင်းသူဟောင်း)

အသက်(၇၀)နှစ်

ရန်ကုန်တိုင်းဒေသကြီး၊ တာမွေမြို့နယ်၊ မာန်အောင်ရပ်ကွက်၊ ကျောက်ရေတွင်းလမ်း၊ အမှတ် (၅၀၄)နေ ဦးသန်းအောင် (တရားလွှတ်တော်ရှေ့နေ)၏ ဇနီး၊ ဦးရဲသူအောင်–ဒေါ်ဖြိုးသီခင်(တရားလွှတ်တော်ရှေ့နေ)၊ ဗိုလ်မှူးဝင်းဖြိုးအောင်–ဒေါ်သီရိအောင် (တရားလွှတ်တော်ရှေ့နေ)တို့၏ ကျေးဇူးရှင်မိခင်ကြီး၊ မောင်မြတ်ဘုန်းကျော်၏အဘွား ဒေါ်ခင်ခင်မြင့်သည် ၇–၁၀–၂၀၂၅ ရက် မွန်းလွဲ ၂:၂၅ နာရီတွင် အာရှတော်ဝင်ဆေးရုံကြီး၌ (၉၆)ပါးသောရောဂါဖြင့် ကွယ်လွန်အနိစ္စရောက်သွားပါသဖြင့် ၉–၁၀–၂၀၂၅ ရက် ညနေ ၃ နာရီတွင် ရေဝေးသုသာန်သို့ ပို့ဆောင်မီးသင်္ဂြိုဟ်မည်ဖြစ်ပါ၍ ရပ်နီးရပ်ဝေးမှ မိတ်ဆွေများအား အကြောင်းကြားအပ်ပါသည်။ (နေအိမ်မှ ကားများ မွန်းလွဲ ၁ နာရီတွင် ထွက်ပါမည်။)

ကျန်ရစ်သူမိသားစု

ကန့်ကွက်နိုင်ကြောင်းကြော်ငြာ

လှိုင်သာယာမြို့နယ်၊မြေတိုင်းရပ်ကွက်အမှတ်–၃/၄(နဝဒေး)၊မြေကွက်အမှတ် ၃၉၆၊ဧရိယာ(၀.၀၉၁)ဧက၊မြေကွက်တည်နေရာ–BLOCK.10၊No-12၊ ၆၅လမ်း၊(၆)ရပ်ကွက်၊လှိုင်သာယာမြို့နယ်၊ဒေါ်အိအိနိုင်(၉/ကပတ(နိုင်) ၀၅၁၄၈၉)အမည်ပေါက်နှစ်(၆၀)မြေငှားဂရန်မြေအားတရားလိုဒေါ်တွမ်ရှန်ချင်း (၁၃/တမည(နိုင်)၀၀၅၁၇၆)မှတရားပြိုင်ဒေါ်အိအိနိုင်၊ဦးလောက်အေးတို့ အပေါ်အင်းစိန်ခရိုင်တရားရုံးတော်၂၀၂၆ခုနှစ်တရားမကြီးမှုအမှတ်–၄၃ဖြင့် ကတိပဋိညာဉ်အတိုင်းမှတ်ပုံတင်အရောင်းအဝယ်စာချုပ်ချုပ်ဆိုပေးစေလိုမှု စွဲဆိုခဲ့ခြင်းအပေါ်စရိတ်နှင့်တကွတစ်ဖက်သတ်အနိုင်ဒီကရီချမှတ်သည့်(၂၈– ၄–၂၀၂၆)ရက်စွဲပါစီရင်ချက်ဒီကရီ၊အင်းစိန်ခရိုင်တရားရုံး၂၀၂၆ခုနှစ်၊တရားမဇာရီမှုအမှတ်–၆၆၏(၂၆–၆–၂၀၂၆)ရက်စွဲပါဘီလစ်ခန့်အပ်သည့်အမိန့်၊ အင်းစိန်ခရိုင်တရားရုံး၏(၂၆–၆–၂၀၂၆)ရက်စွဲပါဘီလစ်ခန့်အပ်စာ၊ဂရန်မူရင်း၊နိုင်ငံသားစိစစ်ရေးကတ်တို့တင်ပြ၍တရားရုံးများကိုယ်စားဘီလစ် ဒေါ်ချိုသဉ္ဇာဇော်ဝင်း(၁၂/သလန(နိုင်)၁၂၂၆၁၇)မှအရောင်းအဝယ်စာချုပ် ချုပ်ဆိုရန်မြေပုံကူးလျှောက်ထားလာရာတရားဝင်နိုင်လုံသောအထောက်အထားများဖြင့်ဤကြော်ငြာပါသည့်နေ့မှစ၍(၇)ရက်အတွင်းကန့်ကွက်နိုင်ပါကြောင်းနှင့်ကန့်ကွက်မှုမရှိပါကလုပ်ထုံးလုပ်နည်းအတိုင်းဆက်လက်ဆောင်ရွက်ပေးမည်ဖြစ်ပါကြောင်းအသိပေးကြေညာအပ်ပါသည်။

ဌာနမှူး(ဒုတိယညွှန်ကြားရေးမှူးချုပ်)

မြို့ပြမြေစီမံခန့်ခွဲမှုဌာန၊ရန်ကုန်မြို့တော်စည်ပင်သာယာရေးကော်မတီ

ကန့်ကွက်နိုင်ကြောင်းကြော်ငြာ

ပန်းဘဲတန်းမြို့နယ်၊မြေတိုင်းရပ်ကွက်အမှတ်–၁၅စီ၁၊မြေအတန်းအစား–ဒုတိယတန်းစား၊မြေကွက်အမှတ်–8 Southern Section of Centre 3rd and apiece of Land adjacent to and South၊မြေကွက်တည်နေရာအမှတ်–၆၁/၆၃၊ကုန်ဈေးတန်းလမ်း၊(၁)ရပ်ကွက်၊ပန်းဘဲတန်းမြို့နယ်၊မြေပိုင်မြေ၊အမည်ပေါက်–ဒေါ်ရွှယ်နီး(ခ)ပီဝင်းတီး(မိခင်)သည်(၃–၁၂–၂၀၀၆)ရက်နေ့နှင့်ဦးသန်းလွင်(ခ)လင်ရှကွန်း(ဖခင်)သည်(၅–၇–၁၉၉၄)ရက်နေ့တို့တွင်ကွယ်လွန်သဖြင့်ဒေါ်ဘောဘီ(ခ)ဒေါ်စန်းစန်း(၁၂/ပဘတ(နိုင်)၀၀၇၆၂၁)နှင့်ဒေါ်သင်းသင်းအေး(၁၂/ပဘတ(နိုင်)၀၀၇၆၁၃၄)တို့မှသမီးအရင်းများဖြစ်ကြောင်းနှင့်အခြားသောသား/သမီး၊မွေးချင်းတစ်ဦးတစ်ယောက်မျှမရှိကြောင်း၊မိခင်နှင့်ဖခင်တို့တွင်အမွေစားအမွေခံသားသမီးမွေးစားထားခြင်းမရှိပါသဖြင့် အထက်ပါမြေကွက်ကိုင်၎င်းတို့မှသာအမွေဆက်ခံပိုင်ဆိုင်ကြောင်းကျမ်းကျိန်မှတ်ပုံတင်အမှတ်–၅၀၁၈/၂၀၂၆(၂၅–၆–၂၀၂၆)၊ထောက်ခံကျမ်းကျိန်လွှာ(၂)စောင်၊မိခင်နှင့်ဖခင်တို့၏သေစာရင်း၊အိမ်ထောင်စုစာရင်း၊ကတိသစ္စာပြုလွှာစာချုပ်၊အမှတ်(၅၉၀၂/၂၄–၁၂–၉၆)၊အရောင်းစာချုပ်အမှတ်–၁၅၁၂/၇–၁၂–၉၀၊ပိုင်ဆိုင်စာချုပ်အမှတ်–၃၈၉၃/၁–၁–၉၇တို့တင်ပြ၍ပိုင်ဆိုင်ကြောင်းစာချုပ်ချုပ်ဆိုရန်မြေပုံကူးလျှောက်ထားလာရာတရားဝင်နိုင်လုံသောအထောက်အထားများဖြင့်ဤကြော်ငြာပါသည့်နေ့မှစ၍(၇)ရက်အတွင်းကန့်ကွက်နိုင်ပါကြောင်းနှင့်ကန့်ကွက်မှုမရှိပါကလုပ်ထုံးလုပ်နည်းအတိုင်းဆက်လက်ဆောင်ရွက်ပေးမည်ဖြစ်ပါကြောင်းအသိပေးကြေညာအပ်ပါသည်။

ဌာနမှူး(ဒုတိယညွှန်ကြားရေးမှူးချုပ်)

မြို့ပြမြေစီမံခန့်ခွဲမှုဌာန၊ရန်ကုန်မြို့တော်စည်ပင်သာယာရေးကော်မတီ

ကြော်ငြာစာ

မန္တလေးမြို့၊ချမ်းအေးသာစံမြို့နယ်၊ ကန်ကောက်ရပ်ကွက်၊ အကွက်အမှတ်(၅၁၃/၃)၊ ဦးပိုင်အမှတ်(၄၈၅–ခ)၊ ၅၅x၅၆ ကြား၊ ၂၈x၂၉ လမ်းကြားရှိ ဂရန်မြေကွက် အမည်ပေါက်သူ ဒေါ်အေးအေးမြင့် [၉/မရမ(နိုင်)၀၂၄၉၅၆]က အမှုတွဲအမှတ် (၂၈၀၂/၂၀၂၆–၂၀၂၇)ဖြင့် သက်တမ်းတိုး လျှောက်ထားလာပါသည်။ ကန့်ကွက်လိုပါက ခိုင်လုံသောအထောက်အထားများ၊ မှတ်ပုံတင်စာချုပ်စာတမ်းများ၊ တရားရုံးဒီကရီများဖြင့် (၁၄)ရက်အတွင်း ကန့်ကွက်နိုင်ပါသည်။

မြို့ပြစီမံကိန်းနှင့် မြေစီမံခန့်ခွဲမှုဌာန

မန္တလေးမြို့တော်စည်ပင်သာယာရေးကော်မတီ

ဘုရား၊ ရဟန်း၊ ကျောင်း ဒါယကာကြီး

ဦးခင်မောင်မြင့်

အသက် (၇၇)နှစ်

ရန်ကုန်တိုင်းဒေသကြီး၊ ကြည့်မြင်တိုင်မြို့နယ်၊ သီတာရပ်ကွက်၊ ကုက္ကိုလမ်း၊ အမှတ်(၆၉)နေ (ဦးအုံးငွေ–ဒေါ်ကျင်ရွှေ)တို့၏ သား၊ (ဦးအောင်သန်း–ဒေါ်ကျင်ရွှေ)တို့၏ သားသမက်၊ [ဒေါ်စန်းစန်းဝင်း(ခ)ဒေါ်ဂွမ်း]၏ ချစ်လှစွာသောခင်ပွန်း၊ ကိုကျော်ကျော်လွင်–မယဉ်ယဉ်မိုးတို့၏ အစ်ကို၊ မမေသူလွင်၏ ဦးလေးသည် ၈–၁၀–၂၀၂၅ (ကြာသပတေးနေ့) နံနက် ၁:၂၀ နာရီတွင် (၉၆)ပါးသောရောဂါဖြင့် ကွယ်လွန်သွားပါသဖြင့် ၁၀–၁၀–၂၀၂၅ (စနေနေ့) မွန်းလွဲ ၁ နာရီတွင် ထိန်ပင်သုသာန်သို့ ပို့ဆောင်မီးသင်္ဂြိုဟ်မည်ဖြစ်ပါသောကြောင့် ညိုးငယ်စွာဖြင့် ဖိတ်ကြားအပ်ပါသည်။ (နေအိမ်မှကားများ နံနက် ၁၁ နာရီတွင် ထွက်ပါမည်။) [ကွယ်လွန်သူအားရည်စူး၍ ၁၄–၁၀–၂၀၂၅(ဗုဒ္ဓဟူးနေ့) နံနက် ၇:၃၀နာရီမှ ၁၀:၃၀နာရီအထိ အထက်ပါနေအိမ်သို့ ရက်လည်ဆွမ်းကျွေး တရားတော်နာ ကြွရောက်ပါရန် ဖိတ်ကြားအပ်ပါသည်။]

ကျန်ရစ်သူမိသားစု

ဘုရား၊ သိမ်၊ ကျောင်း၊ တံတိုင်း ဒါယိကာမကြီး

ဒေါ်တင်တင်နွယ်

အထက (၂) လှိုင်၊ အထက ရွာသစ်ကြီး (ငြိမ်း)

အသက် (၇၅)နှစ်

ရန်ကုန်မြို့၊ လှိုင်မြို့နယ်၊ (၁၃)ရပ်ကွက်၊ အမှတ်(၃) မဟာဆွေလမ်း၊ မဟာဆွေကွန်ဒို၊ (ဘီ–၁၀၃)နေ (ဦးဖျန်ငါး–ဒေါ်တင်ငွေ)တို့၏ သမီး၊ ဦးခင်မောင်အေး (အထက–၂ လှိုင်၊ အထက–၁ ဗဟန်း၊ ပြည်ထောင်စုတိုင်းရင်းသားလူမျိုးများဖွံ့ဖြိုးရေးတက္ကသိုလ်–ငြိမ်း)၏ ဇနီး၊ ဒေါ်ကျင်သန်း၏ညီမ၊ ဒေါ်ကျင်စု၊ ဦးအေးဝင်းတို့၏ အစ်မ၊ ဒေါက်တာမျိုးသက်ထွန်း၊ ဒေါက်တာဇေယျာဖြိုး–ဒေါက်တာချောသီရိဟန်တို့၏ မိခင်၊ မောင်စွမ်းမြတ်ထွန်း၊ မဖြိုးမဟေသီဟန်တို့၏ အဘွား ဒေါ်တင်တင်နွယ် အသက်(၇၅)နှစ်သည် ၇–၁၀–၂၀၂၅ (ဗုဒ္ဓဟူးနေ့) နံနက် ၇:၃၀ နာရီတွင် ကန်သာယာအထူးကုဆေးရုံကြီး၌ ကွယ်လွန်သွားပါသဖြင့် ၁၁–၁၀–၂၀၂၅ (တနင်္ဂနွေနေ့) နံနက် ၁၁ နာရီတွင် ထိန်ပင်သုသာန်၌ မီးသင်္ဂြိုဟ်မည်ဖြစ်ပါကြောင်း ရပ်ဝေးရပ်နီးမှ ဆွေမျိုးမိတ်ဆွေတို့အား အသိပေးအကြောင်းကြားအပ်ပါသည်။ (နေအိမ်မှကားများ နံနက် ၉:၃၀ နာရီတွင် ထွက်ပါမည်။) [ကွယ်လွန်သူအားရည်စူး၍ ၁၃–၁၀–၂၀၂၅ (အင်္ဂါနေ့) နံနက် ၇ နာရီမှ ၁၁ နာရီထိ အထက်ပါနေအိမ်၌ ရက်လည်ဆွမ်းကပ်လှူမည်ဖြစ်ပါ၍ တရားတော်နာကြွရောက်ပါရန် ညိုးငယ်သောစိတ်ထားဖြင့် ဖိတ်ကြားအပ်ပါသည်။]

ကျန်ရစ်သူမိသားစု

ကြော်ငြာစာ

မန္တလေးမြို့၊ ချမ်းမြသာစည်မြို့နယ်၊ မြို့သစ် (၃)ရပ်ကွက်၊ အကွက်အမှတ် (င–၁)၊ ဦးပိုင်အမှတ် (၁၈)၊ ၆၄ လမ်း၊ ၁၀၇x၁၀၈ လမ်းကြားရှိ ဂရန်မြေကွက် အမည်ပေါက်သူ ဒေါ်ခေါန်မိုင်(ခ) ပြုံးပြုံးမြင့် [၁/မကန (နိုင်) ၁၀၂၉၃၅]က အမှုတွဲအမှတ် (၂၇၉၆/၂၀၂၆–၂၀၂၇)ဖြင့် သက်တမ်းတိုး လျှောက်ထားလာပါသည်။ ကန့်ကွက်လိုပါက ခိုင်လုံသောအထောက်အထားများ၊ မှတ်ပုံတင်စာချုပ်စာတမ်းများ၊ တရားရုံးဒီကရီများဖြင့် (၁၄)ရက်အတွင်း ကန့်ကွက်နိုင်ပါသည်။

မြို့ပြစီမံကိန်းနှင့် မြေစီမံခန့်ခွဲမှုဌာန

မန္တလေးမြို့တော်စည်ပင်သာယာရေးကော်မတီ

ကြော်ငြာစာ

မန္တလေးမြို့၊ ချမ်းမြသာစည်မြို့နယ်၊ မြို့သစ်– ၄ ရပ်ကွက်၊ အကွက်အမှတ် (ဃ–၁)၊ ဦးပိုင်အမှတ် (၁၄၄)၊ ၆၅ လမ်း၊ ၁၁၀x၁၁၁ လမ်းကြားရှိ ဂရန်မြေကွက် အမည်ပေါက်သူ ဦးစိုးမြင့် [၉/မရတ (နိုင်) ၀၈၇၈၇၇]က အမှုတွဲအမှတ် (၂၇၆၅/၂၀၂၆–၂၀၂၇)ဖြင့် သက်တမ်းတိုး လျှောက်ထားလာပါသည်။ ကန့်ကွက်လိုပါက ခိုင်လုံသောအထောက်အထားများ၊ မှတ်ပုံတင်စာချုပ်စာတမ်းများ၊ တရားရုံးဒီကရီများဖြင့် (၁၄)ရက်အတွင်း ကန့်ကွက်နိုင်ပါသည်။

မြို့ပြစီမံကိန်းနှင့် မြေစီမံခန့်ခွဲမှုဌာန

မန္တလေးမြို့တော်စည်ပင်သာယာရေးကော်မတီ

ကြော်ငြာစာ

မန္တလေးမြို့၊ ချမ်းမြသာစည်မြို့နယ်၊ ထွန်းတုံးရပ်ကွက်၊ အကွက်အမှတ်(ဖဖ)၊ ဦးပိုင်အမှတ် (၅၅)၊ ၅၄ လမ်း၊ ၁၁၀x၁၁၁ လမ်းကြားရှိ ဂရန်မြေကွက် အမည်ပေါက်သူ ဦးခင်မောင်အေး [၁၃/နဆန(နိုင်)၀၄၀၀၈၇]က အမှုတွဲအမှတ် (၂၇၅၁/၂၀၂၆–၂၀၂၇)ဖြင့် သက်တမ်းတိုးလျှောက်ထားလာပါသည်။ ကန့်ကွက်လိုပါက ခိုင်လုံသောအထောက်အထားများ၊ မှတ်ပုံတင်စာချုပ်စာတမ်းများ၊ တရားရုံးဒီကရီများဖြင့် (၁၄)ရက်အတွင်း ကန့်ကွက်နိုင်ပါသည်။

မြို့ပြစီမံကိန်းနှင့် မြေစီမံခန့်ခွဲမှုဌာန

မန္တလေးမြို့တော်စည်ပင်သာယာရေးကော်မတီ

ကြော်ငြာစာ

မန္တလေးမြို့၊ ချမ်းမြသာစည်မြို့နယ်၊ ထွန်းတုံးရပ်ကွက်၊ အကွက်အမှတ်(ဖဖ)၊ ဦးပိုင်အမှတ်(၅၄)၊ ၅၄ လမ်း၊ ၁၁၀x၁၁၁ လမ်းကြားရှိ ဂရန်မြေကွက် အမည်ပေါက်သူ ဦးခင်မောင်အေး [၁၃/နဆန(နိုင်) ၀၄၀၀၈၇] ကအမှုတွဲအမှတ်(၂၇၅၀/၂၀၂၆–၂၀၂၇) ဖြင့် သက်တမ်းတိုးလျှောက်ထားလာပါသည်။ ကန့်ကွက်လိုပါက ခိုင်လုံသောအထောက်အထားများ၊ မှတ်ပုံတင်စာချုပ်စာတမ်းများ၊ တရားရုံးဒီကရီများဖြင့် (၁၄)ရက်အတွင်း ကန့်ကွက်နိုင်ပါသည်။

မြို့ပြစီမံကိန်းနှင့် မြေစီမံခန့်ခွဲမှုဌာန

မန္တလေးမြို့တော်စည်ပင်သာယာရေးကော်မတီ

ဦးကြည်ရှိန် (တောင်စွန်း)

ညွှန်ကြားရေးမှူး(ငြိမ်း)၊ ကြေးတိုင်နှင့်မြေစာရင်းဦးစီးဌာန

အသက် (၉၄)နှစ်

မွန်ပြည်နယ်၊ ဘီးလင်းမြို့နယ်၊ တောင်စွန်းကျေးရွာနေ (ဦးကံ–ဒေါ်ဖွားရှင်)တို့၏ သား၊ (ဦးရွှေဇံ–ဒေါ်သိန်းညွန့်)တို့၏ သားသမက်၊ ရန်ကုန်မြို့၊ တောင်ဥက္ကလာပမြို့နယ်နေ ဒေါ်ရီရီဝင်း၏ ခင်ပွန်း၊ ဦးပြည်အေး–ဒေါ်မိုးမမထွန်း၊ ဦးရဲမြင့်ခိုင်၊ ဒေါ်မေသွယ်ခိုင်၊ ဦးစိုးသိန်း–ဒေါ်ဖြူဖြူပုလဲ၊ ဦးသီဟစိုး–ဒေါ်မင်းမင်းထွေးတို့၏ ကျေးဇူးရှင်မွေးဖခင်၊ မြေး ငါးယောက်၊ မြစ် တစ်ယောက်တို့၏ အဘိုးသည် ၈–၁၀–၂၀၂၅ (ကြာသပတေးနေ့) နံနက် ၁၀:၅၀ နာရီတွင် ကွယ်လွန်အနိစ္စရောက်သွားပါသဖြင့် ကြွင်းကျန်ရစ်သောရုပ်ကလာပ်ကို ၁၀–၁၀–၂၀၂၅ (စနေနေ့) နံနက် ၁၁ နာရီတွင် ရေဝေးသုသာန်သို့ ပို့ဆောင်မီးသင်္ဂြိုဟ်မည်ဖြစ်ပါသည်။ (နေအိမ်မှကားများ နံနက် ၉:၃၀ နာရီတွင် ထွက်ပါမည်။)

ကျန်ရစ်သူမိသားစု

ကန့်ကွက်နိုင်ကြောင်းကြော်ငြာ

လှိုင်သာယာမြို့နယ်၊မြေတိုင်းရပ်ကွက်အမှတ်–FMI-7၊မြေကွက်အမှတ် ၃၆၄၊ဧရိယာ(၀.၁၅၂)ဧက၊မြေကွက်တည်နေရာအမှတ်(အို 238)၊တစ်နိုင်လုံးရွှေသစ်ခွလမ်း၊(၄)ရပ်ကွက်၊လှိုင်သာယာမြို့နယ်၊ဒေါ်ရန်တုံကြည်(၁၃/ကခန(နိုင်)၀၃၁၄၇၂)အမည်ပေါက်နှစ်(၆၀)ဂရန်မြေအားတရားလိုဒေါ်ဖန်ရိုန်းဝါး(၁၃/မဆတ(နိုင်)၀၉၈၃၂၁)မှတရားပြိုင်ဒေါ်ရန်တုံကြည်၊ဦးလီလောက်ဆဲတို့အပေါ်အင်းစိန်ခရိုင်တရားရုံး၊၂၀၂၆ခုနှစ်၊တရားမကြီးမှုအမှတ်–၄၈ဖြင့်မြေနှင့်အိမ်အရောင်းအဝယ်မှတ်ပုံတင်စာချုပ်ချုပ်ဆိုပေးစေလိုမှုစွဲဆိုခဲ့ခြင်းအပေါ်စရိတ်နှင့်တကွအနိုင်ဒီကရီချမှတ်သည့်(၂၈–၄–၂၀၂၆)ရက်စွဲပါစီရင်ချက်ဒီကရီ၊အင်းစိန်ခရိုင်တရားရုံး၊၂၀၂၆ခုနှစ်၊တရားမဇာရီမှုအမှတ်–၆၄၏(၁၂–၆–၂၀၂၆)ရက်စွဲပါဘီလစ်ခန့်အပ်သည့်အမိန့်၊အင်းစိန်ခရိုင်တရားရုံး၏(၁၂–၆–၂၀၂၆)ရက်စွဲပါဘီလစ်ခန့်အပ်စာ၊ဂရန်မူရင်း၊နိုင်ငံသားစိစစ်ရေးကတ်တို့တင်ပြ၍တရားရုံးများကိုယ်စားဘီလစ်ဒေါ်ချိုသဉ္ဇာဇော်ဝင်း(၁၂/သလန(နိုင်)၁၂၂၆၁၇)မှအရောင်းအဝယ်စာချုပ်ချုပ်ဆိုရန်မြေပုံကူးလျှောက်ထားလာရာတရားဝင်နိုင်လုံသောအထောက်အထားများဖြင့်ဤကြော်ငြာပါသည့်နေ့မှစ၍(၇)ရက်အတွင်းကန့်ကွက်နိုင်ပါကြောင်းနှင့်ကန့်ကွက်မှုမရှိပါကလုပ်ထုံးလုပ်နည်းအတိုင်းဆက်လက်ဆောင်ရွက်ပေးမည်ဖြစ်ပါကြောင်းအသိပေးကြေညာအပ်ပါသည်။

ဌာနမှူး(ဒုတိယညွှန်ကြားရေးမှူးချုပ်)

မြို့ပြမြေစီမံခန့်ခွဲမှုဌာန၊ရန်ကုန်မြို့တော်စည်ပင်သာယာရေးကော်မတီ

ကန့်ကွက်နိုင်ကြောင်းကြော်ငြာ

လှိုင်မြို့နယ်၊မြေတိုင်းရပ်ကွက်အမှတ်–၁၅၊မြေကွက်အမှတ်–၅၆/၃၈၊(၀.၀၅၅) ဧက၊မြေကွက်တည်နေရာအမှတ်–၅/၅၆၊(၅၆)လမ်း၊(၇)ရပ်ကွက်၊ဒေါ်စောယုကြွေ(စီအေ–၀၁၅၈၂၂)အမည်ပေါက်မြေပိုင်မြေမြေအားအမည်ပေါက်(မိခင်)ဖြစ်သူဒေါ်စောယုကြွေသည်(၂၀–၃–၂၀၂၅)ရက်နေ့တွင်လည်းကောင်း(ဖခင်)ဖြစ်သူဦးသိန်းဟန်သည်(၂၀–၁–၁၉၇၁)ရက်နေ့တွင်လည်းကောင်း အသီးသီးကွယ်လွန်သွားပြီးသား/သမီးများဖြစ်ကြသည့်ဦးသစ်လွင်ဦး(၁၂/လမန(နိုင်)၁၃၀၁၆၁)၊ဦးသစ်အောင်(၁၂/မရက(နိုင်)၁၄၈၂၃၁)၊ဦးကျော်ဆန်း(၁၂/ဗဟန(နိုင်)၀၇၉၃၇၇)၊ဒေါ်ခင်မမ(၁၂/လမန(နိုင်)၀၄၉၂၆၂)နှင့် ဦးနိုင်နိုင်တို့မောင်နှမ(၅)ဦးအနက်မှဦးနိုင်နိုင်သည်လူပျိုကြီးဘ၀ဖြင့်(၁၄–၄–၂၀၂၃)ရက်နေ့တွင်ကွယ်လွန်ခဲ့သည်မှာမှန်ကန်ပါကြောင်း၊မိမိတို့မောင်နှမ(၅)ဦးမှလွဲ၍အခြားသောမွေးချင်းတစ်ဦးတစ်ယောက်မျှမရှိပါကြောင်း၊ကိုတ္တိမသား/သမီးများလည်းမွေးစားထားခဲ့ခြင်းလည်းမရှိသည်မှာမှန်ကန်ပါကြောင်း၊ ဦးနိုင်နိုင်မကွယ်လွန်မီကလည်းကိုတ္တိမသား/သမီးအဖြစ်တစ်ဦးတစ်ယောက်မျှမွေးစားထားခဲ့ခြင်းမရှိသည်မှာမှန်ကန်ပါကြောင်း၊ကျန်ရစ်သူမိမိတို့မောင်နှမ(၄)ဦးသာလျှင်မြန်မာ့ဓလေ့ထုံးတမ်းဥပဒေနှင့်အမွေဆက်ခံခြင်းဆိုင်ရာဥပဒေတို့အရကျွန်တော်/ကျွန်မတို့မောင်နှမ(၄)ဦးကသာလျှင်တရားဝင်အမွေဆက်ခံခွင့်ရှိပါကြောင်းနှင့်ကျွန်တော်/ကျွန်မတို့မောင်နှမ(၄)ဦးမှလွဲ၍အခြားသောအမွေဆက်ခံပိုင်ဆိုင်မည့်သူတစ်ဦးတစ်ယောက်မျှမရှိပါကြောင်း(၁၁–၈–၂၀၂၆)ရက်စွဲပါတရားရုံးကျမ်းကျိန်၊ထောက်ခံကျမ်းကျိန်၊နိုင်ငံသားစိစစ်ရေးကတ်ပြား၊အိမ်ထောင်စုလူဦးရေစာရင်း၊ဒေါ်စောယုကြွေနှင့်ဦးနိုင်နိုင်တို့၏သေဆုံးမှုလက်မှတ်(၂)စောင်၊ဦးသိန်းဟန်၏သေစာရင်းသွင်းမိတ္တူမှန်၊အမည်ပေါက်စာချုပ်တို့ကိုတင်ပြ၍ပိုင်ဆိုင်ကြောင်းစာချုပ်ချုပ်ဆိုရန်မြေပုံကူးလျှောက်ထားလာရာတရားဝင်နိုင်လုံသောအထောက်အထားများဖြင့်ဤကြော်ငြာပါသည့်နေ့မှစ၍(၇)ရက်အတွင်းကန့်ကွက်နိုင်ပါကြောင်းနှင့်ကန့်ကွက်မှုမရှိပါကလုပ်ထုံးလုပ်နည်းအတိုင်းဆက်လက်ဆောင်ရွက်ပေးမည်ဖြစ်ပါကြောင်းအသိပေးကြေညာအပ်ပါသည်။

ဌာနမှူး(ဒုတိယညွှန်ကြားရေးမှူးချုပ်)

မြို့ပြမြေစီမံခန့်ခွဲမှုဌာန၊ရန်ကုန်မြို့တော်စည်ပင်သာယာရေးကော်မတီ

ကြော်ငြာစာ

မန္တလေးမြို့၊ ချမ်းမြသာစည်မြို့နယ်၊ မြို့သစ်– ၃ ရပ်ကွက်၊ အကွက်အမှတ်(ဈ–၁)၊ ဦးပိုင်အမှတ်(၁၇)၊ ၆၁x၆၂ ကြား၊ ၁၀၇x၁၀၈ လမ်းကြားရှိ ဂရန်မြေကွက်အမည်ပေါက်သူ ဒေါ်ငွေးသိန်း [၉/မနတ (နိုင်)၀၅၃၇၁၀]က အမှုတွဲအမှတ် (၂၇၉၅/၂၀၂၆–၂၀၂၇)ဖြင့် သက်တမ်းတိုး လျှောက်ထားလာပါသည်။ ကန့်ကွက်လိုပါက ခိုင်လုံသောအထောက်အထားများ၊ မှတ်ပုံတင်စာချုပ်စာတမ်းများ၊ တရားရုံးဒီကရီများဖြင့် (၁၄)ရက်အတွင်း ကန့်ကွက်နိုင်ပါသည်။

မြို့ပြစီမံကိန်းနှင့် မြေစီမံခန့်ခွဲမှုဌာန

မန္တလေးမြို့တော်စည်ပင်သာယာရေးကော်မတီ

ကြော်ငြာစာ

မန္တလေးမြို့၊ ချမ်းမြသာစည်မြို့နယ်၊ မြို့သစ်(၃)ရပ်ကွက်၊ အကွက်အမှတ်(င–၃)၊ ဦးပိုင်အမှတ်(၁၀)၊ ၆၂x၆၄ ကြား၊ ၁၀၈x၁၀၉ လမ်းကြားရှိ ဂရန်မြေကွက် အမည်ပေါက်သူ ဦးသန်းထွန်း [၉/မနမ(နိုင်)၀၇၈၉၈၄]က အမှုတွဲအမှတ်(၂၇၆၆/၂၀၂၆–၂၀၂၇)ဖြင့် သက်တမ်းတိုး လျှောက်ထားလာပါသည်။ ကန့်ကွက်လိုပါက ခိုင်လုံသောအထောက်အထားများ၊ မှတ်ပုံတင်စာချုပ်စာတမ်းများ၊ တရားရုံးဒီကရီများဖြင့် (၁၄)ရက်အတွင်း ကန့်ကွက်နိုင်ပါသည်။

မြို့ပြစီမံကိန်းနှင့် မြေစီမံခန့်ခွဲမှုဌာန

မန္တလေးမြို့တော်စည်ပင်သာယာရေးကော်မတီ

ယာဉ်မှတ်ပုံတင်စာအုပ် မိတ္တူလျှောက်ထားခြင်း

ယာဉ်အမှတ်၊ 69W/9085 အမျိုးအမည်၊ Honda Scoopy–110 အမျိုးအစား၊ M/C ယာဉ်လက်ဝယ်ရှိသူအမည် ဦးအောင်မြင့်ငွေး မှတ်ပုံတင်အမှတ်၊ [၅/မရန(နိုင်)၁၆၀၅၄၄]မှ ယာဉ်မှတ်ပုံတင်စာအုပ် (ကမ–၃) ပျောက်ဆုံး၍ မိတ္တူထုတ်ပေးပါရန် လျှောက်ထားလာပါသည်။ ကန့်ကွက်လိုပါက ခိုင်လုံသောအထောက်အထားများဖြင့် ကြော်ငြာသည့်ရက်မှ (၃၀)ရက်အတွင်း အောက်ဖော်ပြပါရုံးသို့ လူကိုယ်တိုင် လာရောက်ကန့်ကွက်နိုင်ပါသည်–

က.ည.န၊ တိုင်းဒေသကြီး

ဦးစီးမှူးရုံး၊ မုံရွာ။

ကန့်ကွက်နိုင်ကြောင်းကြော်ငြာ

အင်္ဂါမြို့သစ်(အရှေ့ပိုင်း)မြို့နယ်၊ ၁၁၃ ရပ်ကွက်၊ ဖန်ချက်ဝန် ဦးရွှေအိုးလမ်း၊ အမှတ်(၁/D)/ဃ တည်ရှိရာ၊ အင်္ဂါမြို့သစ်(အရှေ့ပိုင်း)မြို့နယ်၊ မြေတိုင်းရပ်ကွက်–၁၁၃၊ မြေကွက်အမှတ်–(၁/D)/ဃ၊ ဒေါ်မော်မော်ဆွေ၊ ဦးအောင်မြင့် အမည်ပေါက်၊ နှစ်(၆၀)မြေငှားဂရန်မြေအား အမည်ပေါက်တစ်ဦးဖြစ်သူ ဦးအောင်မြင့် (၂၀–၁၂–၂၀၂၅)နေ့တွင် ကွယ်လွန်သဖြင့် ဇနီး ဒေါ်အေးမြင့် (၁၂/လကန (နိုင်) ၀၈၆၅၅၀)က ကျန်အမည်ပေါက် ဒေါ်မော်မော်ဆွေ (၁၂/အစန (နိုင်) ၁၁၅၁၃၁)နှင့်ပူးတွဲ၍ အမည်ပေါက် ဦးအောင်မြင့်(ကွယ်လွန်) ၏ တရားဝင်ဇနီး တော်စပ်ကြောင်းကျမ်းကျိန်လွှာ၊ ထောက်ခံကျမ်းကျိန်လွှာများ၊ သေစာရင်း၊ အိမ်ထောင်စုစာရင်း၊ နှစ်(၆၀)ဂရန်၊ နိုင်ငံသားစိစစ်ရေးကတ်တို့တင်ပြ၍ ပိုင်ဆိုင်ကြောင်းစာချုပ်ချုပ်ဆိုရန် မြေပုံကူးလျှောက်ထားလာခြင်းအား မြေပြင်ကွင်းဆင်းစစ်ဆေးချက်အရ မြေကွက်လပ်ဖြစ်ပြီး ကွင်းဆင်းစစ်ဆေးသည်ကိုသိရှိကြောင်း လျှောက်ထားသူ ဒေါ်အေးမြင့် ကလက်မှတ်ရေးထိုးတင်ပြသဖြင့် ဒေါ်အေးမြင့်၊ ဒေါ်မော်မော်ဆွေတို့၏ ပိုင်ဆိုင်မြေပုံကူးလျှောက်ထားခြင်းအား တရားဝင်နိုင်လုံသော အထောက်အထားများဖြင့် ဤကြော်ငြာပါသည့်နေ့မှစ၍(၇)ရက်အတွင်းကန့်ကွက်နိုင်ပါကြောင်းနှင့် ကန့်ကွက်မှုမရှိပါကလုပ်ထုံးလုပ်နည်းအတိုင်း ဆက်လက်ဆောင်ရွက်ပေးမည်ဖြစ်ပါကြောင်း အသိပေးကြေညာအပ်ပါသည်။

ဌာနမှူး (ဒုတိယညွှန်ကြားရေးမှူးချုပ်)

မြို့ပြမြေစီမံခန့်ခွဲမှုဌာန

ရန်ကုန်မြို့တော်စည်ပင်သာယာရေးကော်မတီ

ကန့်ကွက်နိုင်ကြောင်း ကြော်ငြာ

လှိုင်သာယာမြို့နယ်၊ မြေတိုင်းရပ်ကွက်အမှတ်– FMI–8၊ မြေကွက်အမှတ်– ၈၀၈၊ ဧရိယာ (၀.၀၅၅)ဧက၊ မြေကွက်တည်နေရာအမှတ်– F–114၊ ရွှေစပါယ် (၉)လမ်း၊ (၄)ရပ်ကွက်၊ လှိုင်သာယာမြို့နယ်၊ ဒေါ်ဥမ္မာသန်း [၁၂/မရက(နိုင်) ၁၁၀၃၉၈]၊ ဒေါ်ဆုဝေရည်သန်း [၁၂/မရက (နိုင်) ၁၃၇၂၄၂] အမည်ပေါက် နှစ်(၆၀) ဂရန်မြေအား အမည်ပေါက် (၂)ဦး အနက် ဒေါ်ဥမ္မာသန်း(ဇနီး)သည် (၁၈–၆–၂၀၂၅)ရက်နေ့တွင် ကွယ်လွန်သွားသဖြင့် ဦးသန်းခိုင် [၁၂/မရက (နိုင်) ၁၁၀၃၉၇]မှ ၎င်းတစ်ဦးတည်းသာ တရားဝင် ခင်ပွန်းဖြစ်ကြောင်း၊ အခြားသော ခင်ပွန်း တစ်ဦးတစ်ယောက်မျှမရှိကြောင်း၊ ဒေါ်ဥမ္မာသန်း၏ ပိုင်ဆိုင်ခွင့်အစုကို ၎င်းသာလျှင် တရားဝင် အမွေဆက်ခံ ပိုင်ဆိုင်ခွင့်ရှိပါကြောင်း ၎င်းမှ လွှဲ၍ အခြားသော အမွေဆက်ခံခွင့် ရှိသူ တစ်ဦးတစ်ယောက်မျှ မရှိပါကြောင်း ကိုယ်တိုင်ကျမ်းကျိန်လွှာ၊ ဂရန်မူရင်း၊ သေစာရင်း၊ အိမ်ထောင်စုစာရင်းတို့တင်ပြ၍ ကျန်အမည်ပေါက် ဒေါ်ဆုဝေရည်သန်း [၁၂/မရက(နိုင်) ၁၃၇၂၄၂]နှင့် ပူးတွဲ ပိုင်ဆိုင်ကြောင်းစာချုပ်ချုပ်ရန် မြေပုံကူး လျှောက်ထားလာရာ တရားဝင်နိုင်လုံသော အထောက်အထားများဖြင့် ဤကြော်ငြာပါသည့်နေ့မှစ၍ (၇)ရက် အတွင်း ကန့်ကွက်နိုင်ပါကြောင်းနှင့် ကန့်ကွက်မှုမရှိပါက လုပ်ထုံးလုပ်နည်းအတိုင်း ဆက်လက်ဆောင်ရွက်ပေးမည်ဖြစ်ပါကြောင်း အသိပေး ကြေညာအပ်ပါသည်။

ဌာနမှူး

(ဒုတိယညွှန်ကြားရေးမှူးချုပ်)

မြို့ပြမြေစီမံခန့်ခွဲမှုဌာန

ရန်ကုန်မြို့တော်

စည်ပင်သာယာရေးကော်မတီ

❖ နိုင်ငံတော် ရှေ့သီးဖို့
ကုန်ထုတ်လုပ်မှု အားပေးစို့။

❖ နိုင်ငံတော် ဖွံ့ဖြိုးဖို့
ပညာရေးကို အားပေးစို့။

❖ နိုင်ငံတော် သာယာဖို့
သဘာဝပတ်ဝန်းကျင် ထိန်းကြစို့။

ဒုတိယသမ္မတ ဦးညိုစော အယ်လ်နီညိုဖြစ်စဉ်ကြောင့် ကြုံတွေ့လာနိုင်သည့် သဘာဝဘေးအန္တရာယ်များအား ကြိုတင်ကာကွယ်နိုင်ရေးညှိနှိုင်းအစည်းအဝေးတွင် အမှာစကားပြောကြားစဉ်။

ဒုတိယသမ္မတ ဦးညိုစော အယ်လ်နီညိုဖြစ်စဉ်ကြောင့် ကြုံတွေ့လာနိုင်သည့် သဘာဝဘေးအန္တရာယ်များအား ကြိုတင်ကာကွယ်နိုင်ရေးညှိနှိုင်းအစည်းအဝေးသို့ တက်ရောက်အမှာစကားပြောကြား

နေပြည်တော် အောက်တိုဘာ ၈

အယ်လ်နီညိုဖြစ်စဉ်ကြောင့် ကြုံတွေ့လာနိုင်သည့် သဘာဝဘေးအန္တရာယ်များအား ကြိုတင်ကာကွယ်နိုင်ရေးညှိနှိုင်းအစည်းအဝေးကို ယနေ့နံနက် ၁၀ နာရီတွင် နေပြည်တော်ရှိ ဒုတိယသမ္မတရုံး အစည်းအဝေးခန်းမ၌ ကျင်းပရာ ဒုတိယသမ္မတ ဦးညိုစော တက်ရောက်အမှာစကားပြောကြားသည်။ စာမျက်နှာ ၁၁ ကော်လံ ၁ သို့ ❒

တပ်မတော်(ကြည်း၊ ရေ၊ လေ) အားကစားပြိုင်ပွဲများ ဆက်လက်ယှဉ်ပြိုင်ကစား၊ ဂျူဒိုပြိုင်ပွဲတွင် ရွှေ(၂၂)ခု၊ ငွေ(၁၅)ခု၊ ကြေး(၁၂)ခုဖြင့် ကာကွယ်ရေးဦးစီးချုပ်ရုံး(ရေ) ကိုယ်စားပြုအသင်းမှ စုပေါင်းတံခွန်စိုက်ဒိုင်းရရှိ

နေပြည်တော် အောက်တိုဘာ ၈

တပ်မတော်(ကြည်း၊ ရေ၊ လေ)အားကစားပြိုင်ပွဲများကို လက်ရွေးစင်အားကစားသမားများမှတစ်ဆင့် နိုင်ငံ့ဂုဏ်ကိုဆောင်နိုင်သည့် မြန်မာ့လက်ရွေးစင် အားကစားသမားများအဖြစ် တက်လှမ်းနိုင်စေရန်နှင့် မျိုးဆက်သစ်လူငယ်အားကစားသမားကောင်းများ စဉ်ဆက်မပြတ် ပေါ်ထွန်းလာစေရန် ရည်ရွယ်၍ ကျင်းပလျက်ရှိရာ ၂၀၂၆ ခုနှစ် တပ်မတော်(ကြည်း၊ ရေ၊ လေ) အားကစားပြိုင်ပွဲများကို ယနေ့နံနက်ပိုင်းတွင် သက်ဆိုင်ရာအားကစားနည်းများအလိုက် သတ်မှတ်ထားသော အားကစားကွင်းများနှင့် အားကစားရုံများတွင် ဆက်လက်ယှဉ်ပြိုင်ကစားကြသည်။

စာမျက်နှာ ၁၉ ကော်လံ ၁ သို့ ❂

နိုင်ငံတကာရက်သတ္တပတ်ကြောင့် ရပ်နားထားသည့် M-League ပြိုင်ပွဲ ပွဲစဉ်(၃) ပြန်လည်ကျင်းပမည်

ရန်ကုန် အောက်တိုဘာ ၈

မြန်မာနိုင်ငံဘောလုံးအဖွဲ့ချုပ်နှင့် မြန်မာလိဂ်တို့က ကြီးမှူး၍ Grand Royal၊ AYA Bank နှင့် AYA Pay တို့က အဓိကကူညီပံ့ပိုးသည့် ၂၀၂၆-၂၀၂၇ ရာသီ Grand Royal M-League ပြိုင်ပွဲ ပွဲစဉ်(၃)ကို အောက်တိုဘာ ၉ ရက်တွင် ပြန်လည်ကျင်းပမည်ဖြစ်သည်။

ယင်းပြိုင်ပွဲကို နိုင်ငံတကာ ရက်သတ္တပတ်ကြောင့် ရပ်နားထားခြင်းဖြစ်ပြီး ပြန်လည်ကျင်းပမည့် ပွဲစဉ်(၃)တွင် စိတ်ဝင်စားစရာ ပွဲကောင်းများ ပါဝင်နေသည်။ **စာမျက်နှာ ၁၉ ကော်လံ ၁ သို့** ○

M-League ယူ-၂၀ လူငယ်လိဂ်တွင် မြဝတီနှင့် ဟံသာဝတီယူနိုက်တက် သရေကျ

မြဝတီအသင်းနှင့် ဟံသာဝတီယူနိုက်တက်အသင်းတို့ ယှဉ်ပြိုင်ကစားစဉ်။

ရန်ကုန် အောက်တိုဘာ ၈

2026 M-League ယူ-၂၀ လူငယ်လိဂ်ပြိုင်ပွဲ ပွဲစဉ် (၁၈) တတိယနေ့ကို အောက်တိုဘာ ၈ ရက်က ဗဟန်းမြက်ခင်းတုကွင်း၌ ဆက်လက်ကျင်းပရာ မြဝတီအသင်းနှင့် ဟံသာဝတီယူနိုက်တက်အသင်း တစ်ဂိုးစီသရေကျခဲ့သည်။

ဟံသာဝတီယူနိုက်တက်အသင်းသည် တစ်ဂိုးအသာဖြင့် ဦးဆောင်နိုင်သော်လည်း ဒုတိယပိုင်းတွင် **စာမျက်နှာ ၁၄ ကော်လံ ၄ သို့** ■

အာရှဖလား ယူ-၁၇ အမျိုးသမီး ခြေစစ်ပွဲတွင် ဟောင်ကောင်အသင်း ဂူအမ်အသင်းကို ကိုးဂိုးပြတ်အနိုင်ရ

ရန်ကုန် အောက်တိုဘာ ၈

မြန်မာနိုင်ငံက အိမ်ရှင်အဖြစ် လက်ခံကျင်းပနေသည့် ၂၀၂၇ အာရှဖလား ယူ-၁၇ အမျိုးသမီးခြေစစ်ပွဲ အုပ်စု (G) ဒုတိယနေ့ကို အောက်တိုဘာ ၈ ရက်က ရန်ကုန်မြို့ သုဝဏ္ဏကွင်း၌ ဆက်လက်ကျင်းပရာ ဟောင်ကောင်အသင်းက ဂူအမ်အသင်းကို ကိုးဂိုးပြတ် အနိုင်ရခဲ့သည်။

စာမျက်နှာ ၅ ကော်လံ ၅ သို့ ✤

ဟောင်ကောင်အသင်းနှင့် ဂူအမ်အသင်းတို့ ယှဉ်ပြိုင်ကစားကြစဉ်။

၂၀၂၆ ခုနှစ် တိုင်းဒေသကြီးနှင့် ပြည်နယ် ယူ-၁၈ ပြေးခုန်ပစ်ပြိုင်ပွဲ ဆက်လက်ကျင်းပ

နေပြည်တော် အောက်တိုဘာ ၈

အားကစားရေးရာဝန်ကြီးဌာန အနေဖြင့် တိုင်းဒေသကြီးနှင့်ပြည်နယ်အသီးသီးမှ မျိုးဆက်သစ်ပြေးခုန်ပစ်အားကစားသမားများ ပေါ်ထွက်လာစေရေးနှင့် ပြေးခုန်ပစ်အားကစားနည်း ပိုမိုဖွံ့ဖြိုးတိုးတက်လာစေရေးအတွက် ရည်ရွယ်၍ အားကစားရေးရာဝန်ကြီးဌာန အားကစားနှင့်ကာယပညာဦးစီးဌာနနှင့် စာမျက်နှာ ၂၀ ကော်လံ ၁ သို့ ★