မြန်မာ့အလင်း
၁၉၁၄ ခုနှစ်က တည်ထောင်သည်။ Established in 1914
Myanma Alinn Daily

ဂုဏ်သတင်းပျံ့နှံ့လိုင်ကြူ

ပန်းရနံ့သည် လေညာကိုမသွား၊ စန္ဒကူးအနံ့၊ တောင်ဇလပ်ပန်းအနံ့၊ စံပယ်ကြက်ရုန်းပန်းအနံ့သည်လည်း လေညာသို့မသွား။ သူတော်ကောင်းတို့၏ အနံ့သည်သာ လေညာသို့သွား၏။ သူတော်ကောင်းတို့၏ ဂုဏ်သတင်းသည် အရပ်မျက်နှာအားလုံးတို့သို့ ပျံ့နှံ့လှိုင်ကြူ၏။

ပုပ္ဖဝဂ်(ဓမ္မပဒ-၅၄)

၁၃၈၈ ခုနှစ်၊ တော်သလင်းလပြည့်ကျော် ၁၃ ရက် ၂၀၂၆ ခုနှစ်၊ အောက်တိုဘာ ၉ ရက်၊ သောကြာနေ့ အတွဲ(၆၆)၊ အမှတ်(၁၀၉)

နိုင်ငံတော်သမ္မတ ဦးမင်းအောင်လှိုင်နှင့် မလေးရှားနိုင်ငံဝန်ကြီးချုပ် ဒါတို ဆရီ အန်နဝါ ဘင် အီဘရာဟင် တို့ အလေးပြုခံစင်မြင့်၌ နေရာယူ၍ ဂုဏ်ပြုတပ်ဖွဲ့က နှစ်နိုင်ငံ နိုင်ငံတော်သီချင်းများဖြင့် တီးမှုတ်ဂုဏ်ပြုအလေးပြုခြင်းကို ခံယူကြစဉ်။

မလေးရှားနိုင်ငံ၌ တရားဝင်ခရီးစဉ် (Official Visit) ရောက်ရှိနေသည့် ပြည်ထောင်စုသမ္မတမြန်မာနိုင်ငံတော် နိုင်ငံတော်သမ္မတ ဦးမင်းအောင်လှိုင် အား မလေးရှားနိုင်ငံဝန်ကြီးချုပ် ဒါတို ဆရီ အန်နဝါ ဘင် အီဘရာဟင် က ဂုဏ်ပြုကြိုဆို၊ တွေ့ဆုံဆွေးနွေး

နေပြည်တော် အောက်တိုဘာ ၈

မလေးရှားနိုင်ငံ ဝန်ကြီးချုပ် ဒါတို ဆရီ အန်နဝါ ဘင် အီဘရာဟင် ၏ ဖိတ်ကြားချက်အရ မလေးရှားနိုင်ငံ၌ တရားဝင်ခရီးစဉ် (Official Visit) ရောက်ရှိနေသည့် ပြည်ထောင်စုသမ္မတမြန်မာနိုင်ငံတော် နိုင်ငံတော်သမ္မတ ဦးမင်းအောင်လှိုင် အား ယနေ့နံနက်ပိုင်းတွင် မလေးရှားနိုင်ငံဝန်ကြီးချုပ်က ကွာလာလမ်ပူမြို့ရှိ မလေးရှားဝန်ကြီးချုပ်ရုံး၌ ဂုဏ်ပြုတပ်ဖွဲ့ဖြင့်ကြိုဆိုပြီး တွေ့ဆုံဆွေးနွေးသည်။

စာမျက်နှာ ၃ ကော်လံ ၁ ❖

ယနေ့ ဖတ်စရာ

အာဆီယံရေနံဖူလုံမှုဆိုင်ရာ သဘောတူညီချက်မူဘောင် အသက်ဝင်နိုင်ရေးအတွက် စာချုပ်အားအတည်ပြုပါဝင်သည့် စာလွှာကိုစွ လွှတ်တော်ကအတည်ပြု

လွှတ်တော်ရေးရာ စာ ၁၁

စားသောက်ဆိုင်လုပ်ငန်းရှင်များနှင့် စားသုံးသူပြည်သူများ လိုက်နာဆောင်ရွက်ရန် အသိပေးနှိုးဆော်ခြင်း

ပြည်တွင်းသတင်း စာ ၁၇

ချောင်းဆုံမြို့နယ်၌ ရော်ဘာသီးညှပ် ဆီထွက်သီးနှံ စမ်းသပ်စိုက်ခင်းအောင်မြင်ဖြစ်ထွန်းလျက်ရှိ

ချောင်းဆုံ အောက်တိုဘာ ၈

မွန်ပြည်နယ် ချောင်းဆုံမြို့နယ်၌ ဒေသတွင်းစားသုံးဆီဖူလုံစေရန်အတွက် မြို့နယ်စိုက်ပျိုးရေးဦးစီးဌာနမှ ဆီထွက်သီးနှံစိုက်ခင်းများ လျာထားစိုက်ပျိုး ဆောင်ရွက်လျက်ရှိရာ သင်္ကြောကျေးရွာ ကွင်းအမှတ် (၆၁၈)ရှိ တောင်သူ ဦးမောင်မြင့်၏ ရော်ဘာခြံ ၂၁ ဧကတွင် ဆီထွက်သီးနှံ နှမ်း ၁၆ ဧကနှင့် မတ်ပဲရေဆင်း-၄ ငါးဧကတို့ကို

စာမျက်နှာ ၃ ကော်လံ ၁ ❒

စစ်ကိုင်းမြို့၌ ကျောင်းသား ကျောင်းသူများအား ကွန်ပျူတာသင်တန်း၊ AI သင်တန်း၊ အင်္ဂလိပ်စာသင်တန်း၊ မြန်မာ့ရိုးရာအခြေခံနှင့် အဆင့်မြင့်သိုင်းသင်တန်းများ လေ့ကျင့်သင်ကြားပေးလျက်ရှိ

နေပြည်တော် အောက်တိုဘာ ၈

စစ်ကိုင်းမြို့ရှိ ပြည်ထောင်စုတိုင်းရင်းသားလူငယ်များ စွမ်းရည်ဖွံ့ဖြိုးရေးဒီဂရီကောလိပ်၌ ၂၀၂၅-၂၀၂၆ ပညာသင်နှစ် ဒုတိယနှစ်ဝက်စာမေးပွဲဖြေဆိုအပြီး ကျောင်းပိတ်ရက်ကာလအတွင်း ကျောင်းသားကျောင်းသူများ အရည်အသွေးပိုမိုပြည့်ဝစေရန်အတွက် ကွန်ပျူတာသင်တန်း၊ AI သင်တန်း၊ အင်္ဂလိပ်စာသင်တန်း၊ မြန်မာ့ရိုးရာအခြေခံနှင့် အဆင့်မြင့်သိုင်းသင်တန်းများ လေ့ကျင့်သင်ကြားပေးလျက်ရှိကြောင်း သိရသည်။

ထိုသို့လေ့ကျင့်သင်ကြားပေးနေမှုများကို ယမန်နေ့က နယ်စပ်ရေးရာဝန်ကြီးဌာန ဒုတိယဝန်ကြီး ဗိုလ်ချုပ်ကျော်စွာဦးသည် တာဝန်ရှိသူများနှင့်အတူ သွားရောက်ကြည့်ရှုစစ်ဆေးသည်။

ထို့ပြင် အဆိုပါဒီဂရီကောလိပ်အစည်းအဝေးခန်းမ၌ ဒုတိယကျောင်းအုပ်ကြီး၊ ညွှန်ကြားရေးမှူးများ၊ ပါမောက္ခ၊ ဌာနမှူးများနှင့် တွေ့ဆုံ၍ ဒုတိယကျောင်းအုပ်ကြီးနှင့် ပါမောက္ခ၊ ဌာနမှူးများ၏ ရှင်းလင်းတင်ပြချက်များအပေါ် ဒုတိယဝန်ကြီးက လိုအပ်သည်များ

စာမျက်နှာ ၃ ကော်လံ ၃ ✪

မြန်မာ့အလင်း

ကဏ္ဍသစ်၊ စာမျက်နှာသစ်တို့ ဖွင့်လှစ်၍ ပူးပေါင်းဆောင်ရွက်မှုများ မြှင့်တင်ရမည့်အချိန်

မြန်မာနိုင်ငံနှင့် မလေးရှားနိုင်ငံတို့၏ သံတမန်ဆက်ဆံရေးကို ၁၉၅၈ ခုနှစ်တွင် စတင်ထူထောင်ခဲ့ခြင်းဖြစ်ရာ လာမည့် ၂၀၂၈ ခုနှစ်ဆိုလျှင် နှစ်ပေါင်း ၇၀ ပြည့်မြောက်တော့မည်ဖြစ်သည်။ နှစ်နိုင်ငံစလုံးမှာ အရှေ့တောင်အာရှ ဒေသတွင်းနိုင်ငံများဖြစ်ကြပြီး မြန်မာနိုင်ငံသည် အရှေ့တောင်အာရှ၏ ကုန်းမြေပိုင်း နိုင်ငံတစ်နိုင်ငံဖြစ်၍ မလေးရှားက ပင်လယ်ပိုင်း နိုင်ငံတစ်နိုင်ငံဖြစ်သည်။

မလေးရှားနိုင်ငံ ဝန်ကြီးချုပ် ဒါတိုဆရီ အန်နဝါ ဘင် အီဘရာဟင်၏ ဖိတ်ကြားချက်အရ နိုင်ငံတော်သမ္မတ ဦးမင်းအောင်လှိုင် ဦးဆောင်သည့် မြန်မာအဆင့်မြင့်ကိုယ်စားလှယ်အဖွဲ့သည် အောက်တိုဘာ ၇ ရက်မှ ၈ ရက်အထိ မလေးရှားနိုင်ငံသို့ တရားဝင်ခရီးစဉ် (Official Visit) သွားရောက်ခဲ့သည်။ ခရီးစဉ်အတွင်း နိုင်ငံတော်သမ္မတသည် မလေးရှားနိုင်ငံဝန်ကြီးချုပ်နှင့်တွေ့ဆုံ၍ နှစ်နိုင်ငံဆွေးနွေးပွဲ ကျင်းပပြုလုပ်ခြင်း၊ မြန်မာ- မလေးရှား စီးပွားရေးလုပ်ငန်းရှင်များ၏ ဆွေးနွေးပွဲသို့ တက်ရောက်၍ အဖွင့်အမှာစကား ပြောကြားခြင်းတို့ကို ဆောင်ရွက်ခဲ့ပြီး နှစ်နိုင်ငံအကြား ရှိရင်းစွဲချစ်ကြည်ရင်းနှီးသည့် ဆက်ဆံရေးကို ပိုမိုခိုင်မာလာစေရေးကိစ္စရပ်များ၊ နှစ်နိုင်ငံအစိုးရနှင့် ပြည်သူများအကြား ပူးပေါင်းဆောင်ရွက်မှုတိုးမြှင့်ရန်ကိစ္စများ၊ စီးပွားရေး၊ ယဉ်ကျေးမှုနှင့် ကဏ္ဍပေါင်းစုံတွင် ပူးပေါင်းဆောင်ရွက်မှု မြှင့်တင်ရေးဆိုင်ရာကိစ္စရပ်များကို အမြင်ချင်းဖလှယ် ဆွေးနွေးခဲ့သည်။

လွန်ခဲ့သည့် နှစ်အနည်းငယ်အတွင်း မြန်မာနိုင်ငံတွင် ဖြစ်ပေါ်ခဲ့သည့် နိုင်ငံရေးအပြောင်းအလဲဖြစ်စဉ်များအပေါ် ပြည်ပနိုင်ငံအများအပြားတို့က နားလည်မှုလွဲမှားခြင်းများ ဖြစ်ပေါ်ခဲ့သည်။ မြန်မာနိုင်ငံတွင် ဖြစ်ပျက်ခဲ့သမျှတို့နှင့် စပ်လျဉ်း၍ ပြည်ပနိုင်ငံများ၏ နားလည်မှုတို့မှာ မီဒီယာများ၏ ပုံဖော်မှုများနှင့် နိုင်ငံကြီးအချို့၏ စွက်ဖက်မှုပယောဂများ၊ ဖိအားများကြောင့် ပကတိအခြေအနေ၊ အမှန်တရား စသည်တို့နှင့် ဝေးကွာခဲ့သည်။ လွဲမှားသည့် အချက်အလက်များနှင့် လွဲမှားသည့် နားလည်မှုတို့က ဆုံးဖြတ်ချက်များ လွဲမှားနိုင်ပြီး စေတနာကောင်းနှင့် ဆောင်ရွက်မည့် ကိစ္စမျိုးကိုပင်လျှင် ဝေဒနာဖြစ်သွားစေနိုင်သည်။

နိုင်ငံတော်သမ္မတ ဦးမင်းအောင်လှိုင်နှင့် မလေးရှားနိုင်ငံ ဝန်ကြီးချုပ်တို့ မီဒီယာများနှင့် တွေ့ဆုံစဉ် မလေးရှားနိုင်ငံ ဝန်ကြီးချုပ်က ပြောကြားရာ၌ "အဆွေတော်တို့လို တိုင်းရင်းသားမျိုးစုံ ရှိပြီးတော့ ရှုပ်ထွေးလှတဲ့ အခြေအနေတွေ ရင်ဆိုင်နေရတဲ့ နိုင်ငံအနေနဲ့ အဆွေတော်တို့ နိုင်ငံအရေးကိစ္စကို ချဉ်းကပ်တဲ့အခါမှာ ဒီအခြေအနေကို ကျွန်တော်တို့အနေနဲ့ ထည့်သွင်းစဉ်းစားပြီး သိရှိနားလည်ဖို့ လိုပါတယ်။ ကျွန်တော်တို့ ဒီနေ့ အဆွေတော်နဲ့ ဆွေးနွေးခဲ့တာ လုံးဝကို ပွင့်ပွင့်လင်းလင်းနဲ့ ရိုးရိုးရှင်းရှင်းဆွေးနွေးခဲ့တာ ဖြစ်တဲ့အတွက် များစွာ ကျေးဇူးတင်ပါတယ်။ ဒါဟာ ကျွန်တော်တို့ ရှေ့ဆက်ပြီးတော့ ဒီဆက်ဆံရေးတွေကို တိုးမြှင့်ဆောင်ရွက်ဖို့အတွက် တစ်ယောက်နဲ့ တစ်ယောက် နားလည်မှုတွေကို မြှင့်တင်နိုင်ခဲ့တာ ဖြစ်ပါတယ်" ဟူ၍ ထည့်သွင်းပြောကြားခဲ့ရာ မြန်မာနိုင်ငံ၏ အခြေအနေမှန်ကို နားလည်သိမြင် သဘောပေါက်လာခြင်းဟု ဆိုရမည်ဖြစ်သည်။

နှစ်နိုင်ငံအကြား ပူးပေါင်းဆောင်ရွက်မှုများနှင့် ပတ်သက်၍ အကြောင်းအရာ ကိစ္စများစွာကို ဆွေးနွေးခဲ့ကြောင်း၊ နှစ်နိုင်ငံအကြား ကာလရှည်ကြာ အကောင်းဆုံးဆက်ဆံရေးများ ရှိခဲ့ကြောင်း၊ မကြာသေးမီကာလကမှ ၎င်းဆက်ဆံရေးအပေါ်တွင် အချို့သော အတားအဆီးများ ဖြစ်ပေါ်ခဲ့ကြောင်း၊ သို့ရာတွင် ယခုအခါ ပူးပေါင်းဆောင်ရွက်မှုများကို မြှင့်တင်ရမည့်အချိန် ဖြစ်နေပြီဖြစ်ကြောင်း စသည်ဖြင့် မလေးရှားနိုင်ငံ ဝန်ကြီးချုပ်က ပြောကြားခဲ့ရာ မြန်မာနှင့် မလေးရှား နှစ်နိုင်ငံဆက်ဆံရေးသည် နိုင်ငံတော်သမ္မတ ဦးမင်းအောင်လှိုင်၏ ယခုခရီးစဉ်မှ စတင်၍ ကဏ္ဍသစ်၊ စာမျက်နှာသစ် ဖွင့်လှစ်တော့မည့် အခြေအနေများ စတင်ပြီဟူ၍ ဆိုနိုင်သည်။ နားလည်မှု လွဲမှားခြင်းကြောင့် ဖြစ်ပေါ်ခဲ့ရသော အခိုက်အတန့်အားဖြင့် အေးစက်ခဲ့သည့် အခြေအနေတစ်ရပ်မှာ ရိုးသားမှု၊ ပွင့်လင်းမှုတို့နှင့်အတူ ပြန်လည်နွေးထွေး နီးကပ်လာခဲ့ပြီဖြစ်သည်။

မြန်မာနှင့် မလေးရှားတို့သည် ကိုလိုနီလက်အောက်သို့ အတူကျရောက်ခဲ့သည့် နိုင်ငံများဖြစ်ကြရာ သမိုင်းကြောင်းအရ ခံစားချက်တူညီကြသည်။ မြန်မာနိုင်ငံ အာဆီယံအဖွဲ့ဝင်နိုင်ငံ ဖြစ်ရေးအတွက် ၁၉၉၇ ခုနှစ်တွင် မလေးရှားနိုင်ငံက စတင်ထောက်ခံ စည်းရုံးဆောင်ရွက်ခဲ့ခြင်းဖြစ်ရာ အာဆီယံနိုင်ငံများထဲတွင် ကာလရှည်ကြာစွာ ပူးပေါင်းဆောင်ရွက်ခဲ့သည့် မိတ်ဖက်နိုင်ငံများပင် ဖြစ်သည်။ မြန်မာနိုင်ငံသည် ဖွံ့ဖြိုးဆဲနိုင်ငံတစ်နိုင်ငံအနေဖြင့် နိုင်ငံဖွံ့ဖြိုးတိုးတက်ရေး ကြိုးပမ်းဆောင်ရွက်နေရသည့် နိုင်ငံဖြစ်သည်။ တစ်ဖက်တွင်လည်း ပထဝီနိုင်ငံရေး၊ သမိုင်းရေးစသည်တို့အရ ဖြစ်ပေါ်လာသည့် ပြည်တွင်းရေးကိစ္စများကိုလည်း အကောင်းဆုံး ဖြစ်လာစေရန် ကိုယ့်နည်းကိုယ့်ဟန်ဖြင့် ဖြေရှင်းဆောင်ရွက်နေရခြင်းဖြစ်ရာ ပြင်ပမှ ဖိအားပေးမှု၊ ဖယ်ကြဉ်ထားမှု စသည်တို့က မလိုလားအပ်သည့် ရလဒ်များကိုသာ ဖြစ်ပေါ်စေသည်။ မိတ်ကောင်းဆွေကောင်း နိုင်ငံများ၏ နားလည်မှု၊ ကူညီမှု၊ အပြုသဘော ပူးပေါင်းဆောင်ရွက်မှုတို့ကသာ မြန်မာနိုင်ငံနှင့်တကွ ဒေသတွင်းနိုင်ငံများ အားလုံး၏ ကောင်းကျိုးကို ဆောင်ကြဉ်းနိုင်ပါမည့်အကြောင်း။ ။

၂၀၂၆ ခုနှစ်၊ (၂၇)ကြိမ်မြောက် မြန်မာ့ရိုးရာယဉ်ကျေးမှု အဆို၊ အက၊ အရေး၊ အတီးပြိုင်ပွဲ ဦးတည်ချက်များ

(က) အမျိုးဂုဏ်၊ ဇာတိဂုဏ်မြင့်မားရေးနှင့် တိုင်းရင်းသားတို့၏ ရိုးရာယဉ်ကျေးမှုအမွေအနှစ်များ မပျောက်ပျက်အောင် ထိန်းသိမ်းစောင့်ရှောက်ရေး၊

(ခ) အမျိုးသားရေးစရိုက်လက္ခဏာများ မပျောက်ပျက်စေရန်နှင့် မျိုးဆက်သစ်လူငယ်များကြားတွင် ရိုးရာယဉ်ကျေးမှုကိုချစ်မြတ်နိုးသည့် အမျိုးသားရေးစိတ်ဓာတ် ပိုမိုထွန်းကားပြန့်ပွားစေရေး၊

(ဂ) မြန်မာ့ရိုးရာယဉ်ကျေးမှုအနုပညာရပ်များ စဉ်ဆက်မပြတ် ဖွံ့ဖြိုးတိုးတက်စေရန် ဖော်ထုတ်ထိန်းသိမ်းမြှင့်တင်ရေး၊

(ဃ) နိုင်ငံတော်တည်ဆောက်ရေးကဏ္ဍတွင် ယဉ်ကျေးမှုအနုပညာစွမ်းအားဖြင့် တစ်တပ်တစ်အား ပူးပေါင်းပါဝင်ဆောင်ရွက်ရေး။

မြန်မာနိုင်ငံပြန်တမ်း

ဝန်ထမ်းအဖွဲ့အစည်းအကြီးအမှူး အတည်ပြုခန့်ထားခြင်း

ပြည်ထောင်စုသမ္မတမြန်မာနိုင်ငံတော် နိုင်ငံတော်သမ္မတသည် ပညာရေးဝန်ကြီးဌာန၊ လေ့လာဆန်းစစ်အကဲဖြတ်ရေးဦးစီးဌာန၊ ညွှန်ကြားရေးမှူးချုပ် ဒေါက်တာကျော်ဆန်းဝင်း ကို အစမ်းခန့်ကာလ (၁)နှစ် ပြည့်မြောက်သည့်နေ့မှစ၍ အတည်ပြုခန့်ထားလိုက်သည်။

၈ - ၁၀ - ၂၀၂၆ ရက်နေ့ ဓာတ်သတ္တု(ရွှေ) ရည်ညွှန်းဈေး(Market Rate)

သိပ်သည်းဆ ၁၉.၂၅ ဂရမ်/ကုဗစင်တီမီတာနှင့် အထက်ရှိ စံချိန်မီရွှေ ၁ ကျပ်သား (၁၆.၃၂၉၃၂၅ ဂရမ်) ၏ ဈေးနှုန်းမှာ ၇၀၅၀၀၀၀ ကျပ် ဖြစ်သည်။

ဓာတ်သတ္တု(ရွှေ)ရည်ညွှန်းဈေး သတ်မှတ်ရေးကော်မတီ

နိုင်ငံ့သာယာဝပြောဖို့ သဘာဝတောတွေ ထိန်းသိမ်းစို့

ရန်ကုန်မြို့နှင့် မန္တလေးမြို့အတွက် ရည်ညွှန်းလက်ကားဈေးနှုန်းများနှင့် ပြည်ထောင်စုနယ်မြေ နေပြည်တော်၊ တိုင်းဒေသကြီး/ပြည်နယ် မြို့တော်များအတွက် ရည်ညွှန်းလက်လီဈေးနှုန်းများ

၉ - ၁၀ - ၂၀၂၆ ကျပ်/လီတာ

Fuel (လက်လီဈေးနှုန်း)	ရန်ကုန်	မန္တလေး	နေပြည်တော်	ပဲခူး	မကွေး	ထားဝယ်	မုံရွာ	ပုသိမ်	မြစ်ကြီးနား	စစ်တွေ	ဘားအံ	မော်လမြိုင်	လားရှိုး	တောင်ကြီး	လွိုင်ကော်	ဟားခါး
92 Ron	၄၅၉၅	၄၇၅၀	၄၇၀၀	၄၆၁၀	၄၇၅၀	၄၇၆၅	၄၈၀၀	၄၆၈၀	၅၀၄၅	၅၀၇၅	၄၇၀၀	၄၈၆၀	၄၇၉၀	၄၇၅၀	၄၇၆၀	၄၉၉၀
95 Ron	၄၇၇၀	၄၉၂၅	၄၈၇၅	၄၇၈၅	၄၉၃၀	၄၉၄၀	၄၉၇၅	၄၈၅၅	၅၂၂၅	၅၂၅၀	၄၈၇၅	၅၀၅၀	၄၉၆၅	၄၉၂၅	၄၉၃၅	၅၁၆၅
HSD (500 ppm)	၅၀၀၀	၅၁၅၅	၅၁၀၅	၅၀၁၅	၅၁၆၀	၅၁၇၀	၅၂၀၅	၅၀၈၅	-	၅၄၈၀	၅၁၀၅	၅၆၇၀	၅၁၉၅	၅၁၅၅	၅၁၆၅	၅၃၉၅
HSD (50 ppm)	၅၅၇၅	၅၇၃၀	၅၆၈၅	၅၅၉၅	၅၇၃၅	၅၇၅၀	၅၇၈၅	၅၆၆၅	၆၀၃၀	၆၀၆၀	၅၆၈၅	၅၈၂၀	၅၇၇၅	၅၇၃၀	၅၇၄၅	၅၉၇၀
HSD (10 ppm)	၅၅၇၅	၅၇၃၀	၅၆၈၅	၅၅၉၅	၅၇၃၅	၅၇၅၀	၅၇၈၅	၅၆၆၅		၆၀၆၀	၅၆၈၅	၅၈၂၀	၅၇၇၅	၅၇၃၀	၅၇၄၅	၅၉၇၀

ကျပ်/လီတာ

Fuel (လက်ကားဈေးနှုန်း)	ရန်ကုန်	မန္တလေး
92 Ron	၄၃၆၇	၄၄၈၈
95 Ron	၄၅၃၇	၄၆၆၂
HSD (500 ppm)	၄၇၆၁	၄၈၈၆
HSD (50 ppm)	၅၃၂၀	၅၄၅၇
HSD (10 ppm)	၅၃၂၀	၅၄၅၇

မှတ်ချက်။ (၁) MOPS ဈေးနှုန်းပေါ်တွင် အခြေခံတွက်ချက်ထားခြင်း ဖြစ်ပါသည်။
(၂) သုံးစွဲသူ မိဘပြည်သူများအနေဖြင့် စက်သုံးဆီများ ဝယ်ယူသုံးစွဲရာတွင် ကျေနပ်မှုမရှိပါက ကော်မတီ၏ အောက်ဖော်ပြပါ ဖုန်းနံပါတ်များသို့ လုံခြုံစိတ်ချစွာဖြင့် သတင်းပေးတိုင်ကြားနိုင်ပါကြောင်း အသိပေးအပ်ပါသည်-

၀၆၇- ၄၁၁၃၇၃၊ ၀၉-၂၅၄၆၂၅၄၇၇
၀၆၇- ၄၁၁၂၈၂၊ ၀၉-၆၈၀၅၈၉၉၈၈၈
စက်သုံးဆီတင်သွင်းသိုလှောင်ဖြန့်ဖြူးခြင်းလုပ်ငန်းကြီးကြပ်ရေးကော်မတီ

မြန်မာ့အလင်း

စာတည်းမှူးချုပ် - ဟန်လင်းအောင်
စာတည်းမှူး - ခင်ရတနာ
စာတည်းများ - ကျော်ဇေယျာမြင့်၊ နေဇာဇာထွန်း
ဘာသာပြန်စာတည်း - ခြူးစန္ဒီနွေး၊ တင်လင်းအောင်၊ ဇော်ဝိုင်းအောင်၊ ဝေသူနွယ်
သုတေသန - အိအိခင်နှင့် အဖွဲ့
အကြီးတန်းသတင်းထောက် - ကျော်သူဝင်း၊ တင်မောင်လွင် ဟိန်းထက်ဇော်၊ နေဝင်းထွန်း(၂)
ဓာတ်ပုံသတင်းထောက် - တင်စိုး
စာမျက်နှာဖွဲ့စည်းမှုနှင့် ဒီဇိုင်း - မို့မို့အေးနှင့် နွဲ့မွန်တို့အဖွဲ့
အီးမေးနှင့် အွန်လိုင်း - သက်လွင်ဦးနှင့်အဖွဲ့
စာပြင် - ဇော်မင်းသန်းနှင့် အဖွဲ့

နေပြည်တော်-ဒုတိယစာတည်းမှူးချုပ် ၀၆၇-၃၆၁၀၄၂၊ **စာတည်းအဖွဲ့** ၀၆၇-၃၆၁၀၄၅၊ **ဖက်စ်** ၀၆၇-၃၆၁၀၄၃၊ **ရန်ကုန်ရုံးခွဲ**-အမှတ်(၅၃)၊ နတ်မောက်လမ်းသွယ်(၁)၊ ဗိုလ်ချုပ်(၂)ရပ်ကွက်၊ ဗဟန်းမြို့နယ်၊ ရန်ကုန်မြို့၊ စာတိုက်သေတ္တာအမှတ်-၄၀၊ **စာတည်းအဖွဲ့** ၀၁-၅၄၄၃၀၉၊ **မန်နေဂျာ** ၀၁-၅၄၄၃၁၄၊ **စီမံ** ၀၁-၅၄၄၃၁၅၊ **ငွေစာရင်း** ၀၁-၅၄၄၃၁၆၊ **ကြော်ငြာ** ၀၁-၅၄၅၈၃၄၊ ၀၁- ၅၅၉၁၁၈၊ **Fax** ၀၁-၅၄၆၂၂၁၊ ၀၆၇-၃၆၁၀၄၈၊ ဖြန့်ချိရေး ၀၁-၅၄၄၃၁၇၊ **Fax** ၀၁-၈၆၀၄၅၄၆။

ထုတ်ဝေခြင်းအမှတ် - (၀၁၀၉၃)
ပုံနှိပ်ခြင်းအမှတ် - (၀၀၈၇၇)
mmalin.npt@gmail.com

MYANMAR Digital News
Presented by NPE
www.mdn.gov.mm
E-paper

❖ *ရှေ့ဖုံးမှ*

လှိုက်လှဲနွေးထွေးစွာကြိုဆို

ဦးစွာ ပြည်ထောင်စုသမ္မတမြန်မာနိုင်ငံတော် နိုင်ငံတော်သမ္မတ ဦးမင်းအောင်လှိုင် သည် မလေးရှားဝန်ကြီးချုပ်ရုံးသို့ရောက်ရှိလာရာ မလေးရှားနိုင်ငံဝန်ကြီးချုပ် ဒါတို ဆရီ အန်နဝါ ဘင် အီဘရာဟင်က လှိုက်လှဲနွေးထွေးစွာကြိုဆိုနှုတ်ဆက်သည်။

ဆက်လက်၍ နှစ်နိုင်ငံ အကြီးအကဲနှစ်ဦးသည် ဂုဏ်ပြုတပ်ဖွဲ့ဖြင့်ကြိုဆိုမည့် အလေးပြုခံစင်မြင့်၌ နေရာယူ၍ ဂုဏ်ပြုတပ်ဖွဲ့က နှစ်နိုင်ငံ နိုင်ငံတော်သီချင်းများဖြင့် တီးမှုတ်ဂုဏ်ပြုအလေးပြုခြင်းကို ခံယူကြသည်။

တီးမှုတ်ဂုဏ်ပြုအလေးပြု

ထို့နောက် နိုင်ငံတော်သမ္မတသည် ဂုဏ်ပြုတပ်ဖွဲ့အား စစ်ဆေးသည်။ ယင်းနောက် နှစ်နိုင်ငံအကြီးအကဲနှစ်ဦးကို ဂုဏ်ပြုတပ်ဖွဲ့က နှစ်နိုင်ငံ နိုင်ငံတော်သီချင်းများဖြင့် တီးမှုတ်ဂုဏ်ပြုအလေးပြုကြသည်။

ဆက်လက်၍ နှစ်နိုင်ငံအကြီးအကဲနှစ်ဦးသည် တက်ရောက်လာကြသည့် နှစ်နိုင်ငံမှ ကိုယ်စားလှယ်အရာရှိကြီးများအား အပြန်အလှန်မိတ်ဆက်ပေးကြသည်။

ထို့နောက် နှစ်နိုင်ငံအကြီးအကဲနှစ်ဦးသည် ဝန်ကြီးချုပ်ရုံးအဆောက်အဦ၌ မလေးရှားနိုင်ငံ၏ အထင်ကရဖြစ်သည့် ပူထရာဇလီကျောင်းတော်အား နောက်ခံထား၍ မှတ်တမ်းတင်ဓာတ်ပုံရိုက်ကြသည်။

ယင်းနောက် နိုင်ငံတော်သမ္မတသည် မလေးရှားဝန်ကြီးချုပ်ရုံး ဧည့်သည်တော်မှတ်တမ်းစာအုပ်တွင် လက်မှတ်ရေးထိုးသည်။

ပြည်ထောင်စုသမ္မတမြန်မာနိုင်ငံတော် နိုင်ငံတော်သမ္မတ ဦးမင်းအောင်လှိုင် ဂုဏ်ပြုတပ်ဖွဲ့အား စစ်ဆေးစဉ်။

အမြင်ချင်းဖလှယ်ဆွေးနွေး

ဆက်လက်၍ နိုင်ငံတော်သမ္မတနှင့် မလေးရှားနိုင်ငံဝန်ကြီးချုပ်တို့သည် သီးသန့်တွေ့ဆုံ၍ ကမ္ဘာ့နိုင်ငံရေးအခြေအနေများနှင့် မြန်မာနိုင်ငံ၏ နိုင်ငံရေးဖြစ်ပေါ်ပြောင်းလဲမှု၊ နှစ်နိုင်ငံကာကွယ်ရေးနှင့် လုံခြုံရေးကဏ္ဍပူးပေါင်းဆောင်ရွက်မှု၊ နိုင်ငံတော်နှင့် နိုင်ငံသားများ၏ အကျိုးစီးပွားကဏ္ဍ ပူးပေါင်းဆောင်ရွက်မှု၊ အွန်လိုင်းလောင်းကစားမှုနှင့် အွန်လိုင်းလိမ်လည်မှု တိုက်ဖျက်ရေးဆိုင်ရာများ၊ လူကုန်ကူးမှု၊ မူးယစ်ဆေးဝါးနှင့် နယ်စပ်ဖြတ်ကျော်မှုခင်းတိုက်ဖျက်ရေးဆိုင်ရာများနှင့် ပတ်သက်၍ ခင်မင်ရင်းနှီးစွာ အမြင်ချင်းဖလှယ် ဆွေးနွေးခဲ့ကြသည်။

တွေ့ဆုံပွဲအပြီးတွင် နိုင်ငံတော်သမ္မတနှင့် မလေးရှားနိုင်ငံဝန်ကြီးချုပ်တို့သည် ရင်းရင်းနှီးနှီး နှုတ်ဆက်ခဲ့ကြကြောင်း သတင်းရရှိသည်။

သတင်းစဉ်

နိုင်ငံတော်သမ္မတ ဦးမင်းအောင်လှိုင်နှင့် မလေးရှားနိုင်ငံဝန်ကြီးချုပ် ဒါတို ဆရီ အန်နဝါ ဘင် အီဘရာဟင်တို့ ဝန်ကြီးချုပ်ရုံးအဆောက်အဦ၌ မလေးရှားနိုင်ငံ၏ အထင်ကရဖြစ်သည့် ပူထရာ ဇလီကျောင်းတော်အား နောက်ခံထား၍ မှတ်တမ်းတင်ဓာတ်ပုံရိုက်စဉ်။

❖ ကမ္ဘာ့နိုင်ငံရေးအခြေအနေများနှင့် မြန်မာနိုင်ငံ၏ နိုင်ငံရေးဖြစ်ပေါ်ပြောင်းလဲမှု၊ နှစ်နိုင်ငံကာကွယ်ရေးနှင့် လုံခြုံရေးကဏ္ဍပူးပေါင်းဆောင်ရွက်မှု၊ နိုင်ငံတော်နှင့် နိုင်ငံသားများ၏ အကျိုးစီးပွားကဏ္ဍ ပူးပေါင်းဆောင်ရွက်မှု၊ အွန်လိုင်းလောင်းကစားမှုနှင့် အွန်လိုင်းလိမ်လည်မှုတိုက်ဖျက်ရေးဆိုင်ရာများ၊ လူကုန်ကူးမှု၊ မူးယစ်ဆေးဝါးနှင့် နယ်စပ်ဖြတ်ကျော် မှုခင်းတိုက်ဖျက်ရေးဆိုင်ရာများနှင့်ပတ်သက်၍ ခင်မင်ရင်းနှီးစွာ အမြင်ချင်းဖလှယ်ဆွေးနွေး

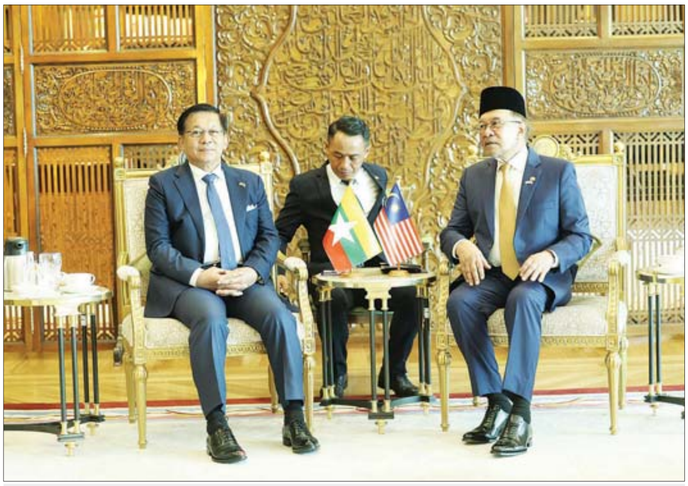

နိုင်ငံတော်သမ္မတ ဦးမင်းအောင်လှိုင်နှင့် မလေးရှားနိုင်ငံဝန်ကြီးချုပ် ဒါတို ဆရီ အန်နဝါ ဘင် အီဘရာဟင်တို့ တွေ့ဆုံဆွေးနွေးစဉ်။

❒ *ရှေ့ဖုံးမှ*

စက်တင်ဘာလအတွင်းက စမ်းသပ်စိုက်ပျိုးခဲ့ရာ အောင်မြင်ဖြစ်ထွန်းလျက်ရှိကြောင်း သိရသည်။

ဆီထွက်သီးနှံများကို လယ်ယာစိုက်ကေများအပြင် ရော်ဘာအပင်ငယ်ခြံများအတွင်း သီးညှပ်သီးနှံအဖြစ် ဆီထွက်သီးနှံများ စိုက်ပျိုးနိုင်ရန်အတွက် မြို့နယ်စိုက်ပျိုးရေးဦးစီးဌာနမှဝန်ထမ်းများက ကွင်းဆင်းဆောင်ရွက်ပေးခဲ့ပြီး မြို့နယ်အတွင်း လာမည့်ဆောင်းသီးနှံစိုက်ပျိုးရာသီတွင် ဆီထွက်သီးနှံ ၃၇၄၅ ဧက၊ ပဲမျိုးစုံ ၆၂၀၁ ဧကနှင့် နွေးစပါး ၁၂၄ ဧက စုစုပေါင်း ဧက ၁၀၀၇၀ စိုက်ပျိုးနိုင်ရေး လျာထား ဆောင်ရွက်လျက်ရှိကြောင်းနှင့် ပန်းတိုင်အထွက်နှုန်းရရှိရေး ကွင်းဆင်းဆောင်ရွက်လျက်ရှိကြောင်း မြို့နယ်စိုက်ပျိုးရေးဦးစီးဌာနမှ သိရသည်။

ကိုကျော်(ချောင်းဆုံ)

❂ *ရှေ့ဖုံးမှ*

ပေါင်းစပ်ညှိနှိုင်း ဖြည့်ဆည်းဆောင်ရွက်ပေးသည်။

မွန်းလွဲပိုင်းတွင် တိုင်းရင်းသားရိုးရာ ယဉ်ကျေးမှုပြခန်း၊ ကျောင်းစာကြည့်တိုက်တွင် ကျောင်းသား ကျောင်းသူများ စာအုပ်လေ့လာဖတ်ရှုမှု မှတ်တမ်းများနှင့် စာအုပ်များ စနစ်တကျ ထိန်းသိမ်းထားရှိမှု၊ ကျောင်းသား ကျောင်းသူအိပ်ဆောင်များ၊ သက်သာချောင်ချိရေး အရောင်းဆိုင်နှင့် အသားစားကြက်၊ ဥစားကြက်များ မွေးမြူထားရှိမှုကို လှည့်လည်ကြည့်ရှုစစ်ဆေးသည်။

ဆက်လက်၍ ၂၀၂၆-၂၀၂၇ ဘဏ္ဍာရေးနှစ် ခွင့်ပြုရန်ပုံငွေဖြင့် ဆောင်ရွက်လျက်ရှိသည့် RC နှစ်ထပ် ကျောင်းသူအိပ်ဆောင် (၁၇၄x၆၂x၂၃) ပေ တည်ဆောက်နေမှုနှင့် မိုးလုံလေလုံ အားကစားရုံ ပေ(၁၈၀x ၁၀၀x၃၆) တည်ဆောက်နေမှုအခြေအနေများကို လှည့်လည်ကြည့်ရှုစစ်ဆေးခဲ့ကြောင်း သိရသည်။

သတင်းစဉ်

မလေးရှား-မြန်မာ ပူးပေါင်းဆောင်ရွက်ရေးဆွေးနွေးပွဲ (Malaysia-Myanmar Cooperation Dialogue) ကျင်းပပြုလုပ်

ပြည်ထောင်စုသမ္မတမြန်မာနိုင်ငံတော် နိုင်ငံတော်သမ္မတ ဦးမင်းအောင်လှိုင် နှင့် မလေးရှားနိုင်ငံ ဝန်ကြီးချုပ် ဒါတို ဆရီ အန်နဝါ ဘင် အီဘရာဟင် တို့ တက်ရောက်အမှာစကားပြောကြား

နိုင်ငံတော်သမ္မတ ဦးမင်းအောင်လှိုင် နှင့် မလေးရှားနိုင်ငံဝန်ကြီးချုပ် ဒါတို ဆရီ အန်နဝါ ဘင် အီဘရာဟင် တို့ မလေးရှား-မြန်မာ ပူးပေါင်းဆောင်ရွက်ရေးဆွေးနွေးပွဲ (Malaysia–Myanmar Cooperation Dialogue)တွင် တက်ရောက်အမှာစကားပြောကြားစဉ်။

နေပြည်တော် အောက်တိုဘာ ၈

ပြည်ထောင်စုသမ္မတမြန်မာနိုင်ငံတော်နှင့် မလေးရှားနိုင်ငံတို့အကြား ပူးပေါင်းဆောင်ရွက်မှုများ မြှင့်တင်နိုင်ရန်ရည်ရွယ်၍ မလေးရှား–မြန်မာ ပူးပေါင်းဆောင်ရွက်ရေးဆွေးနွေးပွဲ (Malaysia–Myanmar Cooperation Dialogue) တစ်ရပ်ကို မလေးရှားဝန်ကြီးချုပ်အိမ်တော်၌ ယနေ့တွင် ကျင်းပပြုလုပ်သည်။

အဆိုပါ မလေးရှား–မြန်မာ ပူးပေါင်းဆောင်ရွက်ရေး ဆွေးနွေးပွဲသို့ ပြည်ထောင်စုသမ္မတမြန်မာနိုင်ငံတော် နိုင်ငံတော်သမ္မတ ဦးမင်းအောင်လှိုင်၊ မလေးရှားနိုင်ငံ ဝန်ကြီးချုပ် ဒါတို ဆရီ အန်နဝါ ဘင် အီဘရာဟင်တို့နှင့် နှစ်နိုင်ငံအစိုးရအဖွဲ့မှ တာဝန်ရှိသူများ၊ မလေးရှားမဟာဗျူဟာနှင့် နိုင်ငံတကာရေးရာလေ့လာရေးအဖွဲ့ (ISIS Malaysia) အမှုဆောင်ဥက္ကဋ္ဌ Datuk Prof Dr Mohd Faiz Abdullah နှင့် တာဝန်ရှိသူများ၊ မြန်မာနိုင်ငံမဟာဗျူဟာနှင့် နိုင်ငံတကာရေးရာလေ့လာရေးအဖွဲ့ (MISIS) ဥက္ကဋ္ဌ ဦးသန့်ကျော်နှင့် တာဝန်ရှိသူများ၊ နှစ်နိုင်ငံ ပုဂ္ဂလိကကဏ္ဍ၊ မီဒီယာကဏ္ဍနှင့် စီးပွားရေးကဏ္ဍတို့မှ ကိုယ်စားလှယ်များ စုံလင်စွာတက်ရောက်ကြသည်။

ဦးစွာ ပြည်ထောင်စုသမ္မတမြန်မာနိုင်ငံတော် နိုင်ငံတော်သမ္မတနှင့် မလေးရှားနိုင်ငံဝန်ကြီးချုပ်တို့သည် ဆွေးနွေးပွဲသို့ရောက်ရှိလာကြရာ နှစ်နိုင်ငံအစိုးရအဖွဲ့မှတာဝန်ရှိသူများ၊ တက်ရောက်လာကြသူများ၊ ယဉ်ကျေးမှုအဖွဲ့များ၊ ကျောင်းသား ကျောင်းသူလေးများက လှိုက်လှဲစွာ ကြိုဆိုနှုတ်ဆက်ကြသည်။

ထို့နောက် ဆွေးနွေးပွဲကို ကျင်းပပြုလုပ်ရာ မလေးရှားမဟာဗျူဟာနှင့် နိုင်ငံတကာရေးရာလေ့လာရေးအဖွဲ့ (ISIS Malaysia) အမှုဆောင်ဥက္ကဋ္ဌနှင့် မြန်မာနိုင်ငံမဟာဗျူဟာနှင့် နိုင်ငံတကာရေးရာလေ့လာရေးအဖွဲ့ (MISIS) ဥက္ကဋ္ဌတို့က ဆွေးနွေးပွဲပထမပိုင်းတွင် ပထဝီနိုင်ငံရေးတိုးတက်ဖြစ်ပေါ်မှုများနှင့် လုံခြုံရေးဆိုင်ရာ ပူးပေါင်းဆောင်ရွက်မှုများ၊ ရင်းနှီးမြှုပ်နှံမှုအခွင့်အလမ်းဆိုင်ရာများကိုဆွေးနွေးနိုင်ခဲ့သည့် အခြေအနေများ၊ ယနေ့ နံနက်ပိုင်းတွင် ကျင်းပပြုလုပ်ခဲ့သည့် ဆွေးနွေးပွဲရလဒ်များ၊ ဆက်လက်ဆောင်ရွက်သွားရန်ရှိသည့် ကိစ္စရပ်များနှင့်ပတ်သက်၍ ဆွေးနွေးတင်ပြကြသည်။

ယင်းနောက် မလေးရှားနိုင်ငံဝန်ကြီးချုပ်က ဆွေးနွေးပြောကြားရာတွင် ယခုကဲ့သို့ မြန်မာ–မလေးရှားပူးပေါင်းဆောင်ရွက်မှု ဆွေးနွေးပွဲကို အောင်မြင်စွာကျင်းပပြုလုပ်နိုင်ခြင်းသည် နှစ်နိုင်ငံအကြား ဘက်စုံကဏ္ဍစုံမှ ပူးပေါင်းဆောင်ရွက်မှုများကို မြှင့်တင်သွားနိုင်မည့် လက်တွေ့ကျသည့်အခွင့်အလမ်းများပင်ဖြစ်ပါကြောင်း၊ မလေးရှား မဟာဗျူဟာနှင့် နိုင်ငံတကာရေးရာလေ့လာရေးအဖွဲ့ (ISIS Malaysia)နှင့် မြန်မာနိုင်ငံ မဟာဗျူဟာနှင့် နိုင်ငံတကာရေးရာလေ့လာရေးအဖွဲ့(MISIS)တို့၏ ဆွေးနွေးမှုများမှတစ်ဆင့် နယ်ပယ်ပေါင်းစုံ ပူးပေါင်းဆောင်ရွက်မှုများကို ပြန်လည်သုံးသပ်အတည်ပြုအကောင်အထည်ဖော် ဆောင်ရွက်နိုင်မည်ဖြစ်ပါကြောင်း၊ မိမိတို့ အကြီးအကဲနှစ်ဦးသည် ယနေ့နံနက်ပိုင်းတွင်လည်း နှစ်နိုင်ငံအကြား ပူးပေါင်းဆောင်ရွက်မှု၊ ချစ်ကြည်ရင်းနှီးမှုနှင့် ထိတွေ့ဆက်ဆံမှုများ ပိုမိုတိုးမြှင့်နိုင်ရန် ဆွေးနွေးဆောင်ရွက်နိုင်ခဲ့ပြီး အပြုသဘောဆောင်သည့် ရလဒ်ကောင်းများစွာ ရရှိခဲ့ပါကြောင်း၊ ထိုသို့ဆွေးနွေးမှုများအပြင် ယခုကဲ့သို့ Think Tank အဖွဲ့အစည်းများနှင့် ထပ်မံဆွေးနွေးရသည့်အတွက်လည်း နှစ်နိုင်ငံပူးပေါင်းဆောင်ရွက်မှုကို များစွာအထောက်အကူဖြစ်စေနိုင်ပြီး အခွင့်အလမ်းကောင်းများစွာကိုလည်း ဖော်ဆောင်လာနိုင်မည်ဖြစ်ကြောင်း။

ပို၍အရေးကြီးသည်မှာ နှစ်နိုင်ငံပြည်သူများ အချင်းချင်းအကြား၌လည်း ထိတွေ့ဆက်ဆံမှုများကို တိုးမြှင့်ဆောင်ရွက်နိုင်မည့် Dialogue တစ်ခုလည်းဖြစ်ပါကြောင်း၊ အဆွေတော်သမ္မတကြီးအနေဖြင့် မလေးရှားနိုင်ငံသို့ လာရောက်ရေးအတွက် မိမိ၏ ဖိတ်ကြားမှုအပေါ် လက်ခံပေးမှုအတွက်လည်း များစွာကျေးဇူးတင်ရှိပါကြောင်း ပြောကြားသည်။

ဆက်လက်၍ နိုင်ငံတော်သမ္မတက ဆွေးနွေးပြောကြားရာတွင် ယနေ့ မြန်မာ–မလေးရှား ပူးပေါင်းဆောင်ရွက်မှုဆွေးနွေးပွဲတွင် အစိုးရအဖွဲ့အစည်းများ၊ ပုဂ္ဂလိက ကဏ္ဍ၊ ပညာရှင်များ၊ သုတေသနအဖွဲ့အစည်းများနှင့် Think Tank အဖွဲ့အစည်းများမှ ကိုယ်စားလှယ်များ တစ်နေရာတည်းတွင် စုစည်းပြီး နှစ်နိုင်ငံ၏ ပူးပေါင်းဆောင်ရွက်မှုအနာဂတ်ကို အမြင်မျိုးစုံနှင့် ဆွေးနွေးနိုင်ခဲ့သည့်အတွက် များစွာဝမ်းမြောက်မိပါကြောင်း၊ **ယနေ့တွေ့ဆုံမှု၏ အဓိကရည်ရွယ်ချက်မှာ ရှိရင်းစွဲဆက်ဆံရေးများကို ပြန်လည်သုံးသပ်ရုံသာမက မြန်မာနှင့် မလေးရှား နှစ်နိုင်ငံအကြား အပြန်အလှန်နားလည်မှုနှင့် ယုံကြည်မှုများ ပိုမိုခိုင်မာလာစေရန်ဖြစ်သည့်အပြင် နောက်တစ်ဆင့်မြင့်သည့် Bilateral Engagement ကို မည်သို့ အတူတကွတည်ဆောက်သွားနိုင်မည်ကို အမြင်ချင်းဖလှယ်ရန်ဖြစ်**ပါကြောင်း။

ယနေ့ ကမ္ဘာ့အခြေအနေတွင် နိုင်ငံတစ်နိုင်ငံနှင့် တစ်နိုင်ငံဆက်ဆံရေးကို အစိုးရချင်း တရားဝင်ဆက်ဆံရေးတစ်ခုတည်းဖြင့် တည်ဆောက်၍ မရတော့ပါကြောင်း၊ အစိုးရချင်းဆက်ဆံရေးအပြင် ပညာရှင်များ၊ စီးပွားရေးလုပ်ငန်းရှင်များ၊ သုတေသနအဖွဲ့အစည်းများနှင့် Think Tanks များ၏ ဆက်ဆံရေးသည်လည်း အရေးကြီးသည့် အစိတ်အပိုင်းတစ်ရပ်ဖြစ်လာပါကြောင်း၊ ထို့ကြောင့် ယနေ့ကဲ့သို့ ဆွေးနွေးပွဲများသည် အစိုးရမဟုတ်သည့် Track II လမ်းကြောင်းမှ ဆောင်ရွက်ခြင်းဖြစ်ပြီး မူဝါဒချမှတ်သူများအတွက် အရေးကြီးသည့်အမြင်နှင့် အကြံပြုချက်များကို ပေးနိုင်သည့် လမ်းကြောင်းတစ်ခုဖြစ်ကြောင်းကို ပြောကြားလိုပါကြောင်း၊ မြန်မာနှင့် မလေးရှားနိုင်ငံတို့သည် အာဆီယံမိသားစုဝင်နိုင်ငံများဖြစ်ပြီး နှစ်ပေါင်းများစွာ အပြန်အလှန်လေးစားမှု၊ ချစ်ကြည်ရင်းနှီးမှုနှင့် ပူးပေါင်းဆောင်ရွက်မှုများကို အခြေခံပြီး နှစ်နိုင်ငံဆက်ဆံရေးကို ထိန်းသိမ်းလာခဲ့ကြပါကြောင်း။

မြန်မာ–မလေးရှား နှစ်နိုင်ငံအကြား လယ်ယာထွက်ကုန်၊ ရေထွက်ကုန်၊ ရော်ဘာနှင့် အခြားကုန်ကြမ်းများမှ တန်ဖိုးမြှင့်ကုန်ထုတ်လုပ်မှု၊ အအေးခန်းသိုလှောင်ရေးနှင့် ထောက်ပံ့ပို့ဆောင်ရေးအခြေခံအဆောက်အအုံ၊ စွမ်းအင်၊ ပြည့်ဖြိုးမြဲစွမ်းအင်၊ ဘဏ္ဍာရေးနှင့် Digital Payment ၊ Remittance စသည့်ကဏ္ဍများတွင် ပူးပေါင်းဆောင်ရွက်နိုင်မည့် အလားအလာများ ရှိနေပါကြောင်း။ *စာမျက်နှာ ၅ သို့*

❖ **မြန်မာနှင့် မလေးရှားနိုင်ငံတို့သည် အာဆီယံမိသားစုဝင်နိုင်ငံများဖြစ်ပြီး နှစ်ပေါင်းများစွာ အပြန်အလှန်လေးစားမှု၊ ချစ်ကြည်ရင်းနှီးမှုနှင့် ပူးပေါင်းဆောင်ရွက်မှုများကို အခြေခံပြီး နှစ်နိုင်ငံဆက်ဆံရေးကို ထိန်းသိမ်းလာခဲ့၊ မြန်မာ-မလေးရှား နှစ်နိုင်ငံအကြား လယ်ယာထွက်ကုန်၊ ရေထွက်ကုန်၊ ရော်ဘာနှင့် အခြားကုန်ကြမ်းများမှ တန်ဖိုးမြှင့်ကုန်ထုတ်လုပ်မှု၊ အအေးခန်းသိုလှောင်ရေးနှင့် ထောက်ပံ့ပို့ဆောင်ရေးအခြေခံအဆောက်အအုံ၊ စွမ်းအင်၊ ပြည့်ဖြိုးမြဲစွမ်းအင်၊ ဘဏ္ဍာရေးနှင့် Digital Payment ၊ Remittance စသည့်ကဏ္ဍများတွင် ပူးပေါင်းဆောင်ရွက်နိုင်မည့် အလားအလာများရှိနေ**

ပြည်ထောင်စုသမ္မတမြန်မာနိုင်ငံတော် နိုင်ငံတော်သမ္မတ ဦးမင်းအောင်လှိုင်

❒ **မြန်မာ–မလေးရှား ပူးပေါင်းဆောင်ရွက်မှုဆွေးနွေးပွဲကို အောင်မြင်စွာကျင်းပပြုလုပ်နိုင်ခြင်းသည် နှစ်နိုင်ငံအကြား ဘက်စုံကဏ္ဍစုံမှ ပူးပေါင်းဆောင်ရွက်မှုများကို မြှင့်တင်သွားနိုင်မည့် လက်တွေ့ကျသည့်အခွင့်အလမ်းများပင်ဖြစ်၊ မလေးရှားမဟာဗျူဟာနှင့် နိုင်ငံတကာရေးရာလေ့လာရေးအဖွဲ့ (ISIS Malaysia)နှင့် မြန်မာနိုင်ငံ မဟာဗျူဟာနှင့် နိုင်ငံတကာရေးရာလေ့လာရေးအဖွဲ့(MISIS) တို့၏ ဆွေးနွေးမှုများမှတစ်ဆင့် နယ်ပယ်ပေါင်းစုံ ပူးပေါင်းဆောင်ရွက်မှုများကို ပြန်လည်သုံးသပ်အတည်ပြုအကောင်အထည်ဖော်ဆောင်ရွက်နိုင်မည်**

မလေးရှားနိုင်ငံ ဝန်ကြီးချုပ် ဒါတို ဆရီ အန်နဝါ ဘင် အီဘရာဟင်

နိုင်ငံတော်သမ္မတ ဦးမင်းအောင်လှိုင်နှင့် မလေးရှားနိုင်ငံဝန်ကြီးချုပ် ဒါတို ဆရီ အန်နဝါ ဘင် အီဘရာဟင်တို့ ဂုဏ်ပြုနေ့လယ်စာသုံးဆောင်နေစဉ်အတွင်း မလေးရှားနိုင်ငံ ယဉ်ကျေးမှုအဖွဲ့များက ရိုးရာယဉ်ကျေးမှု အကအလှများဖြင့် ဂုဏ်ပြုဖျော်ဖြေတင်ဆက်နေမှုကို ကြည့်ရှုအားပေးစဉ်။

စာမျက်နှာ ၄ မှ

OFFICIAL LUNCHEON HOSTED BY
THE HONOURABLE
DATO' SERI ANWAR IBRAHIM
PRIME MINISTER OF MALAYSIA
IN HONOUR OF
HIS EXCELLENCY
MIN AUNG HLAING
PRESIDENT OF THE REPUBLIC OF THE UNION OF MYANMAR

နိုင်ငံတော်သမ္မတ ဦးမင်းအောင်လှိုင်နှင့် မလေးရှားနိုင်ငံဝန်ကြီးချုပ် ဒါတို ဆရီ အန်နဝါ ဘင် အီဘရာဟင်တို့ ဂုဏ်ပြုဖျော်ဖြေတင်ဆက်ခဲ့သည့် ယဉ်ကျေးမှုအဖွဲ့များနှင့်အတူ စုပေါင်းမှတ်တမ်းတင်ဓာတ်ပုံရိုက်စဉ်။

လက်ရှိကမ္ဘာ့စနစ်သည် အင်အားကြီးနိုင်ငံများ၏ ပြိုင်ဆိုင်မှုတစ်ခုတည်းကြောင့် ပြောင်းလဲနေခြင်း မဟုတ်ဘဲ ပထဝီစီးပွားရေးပြိုင်ဆိုင်မှုအဖြစ်လည်း ပြောင်းလဲလာပြီး တစ်နည်းအားဖြင့်ပြောရမည်ဆိုပါက ယနေ့ခေတ်တွင် **Geopolitics နှင့် Geoeconomics သည် ပိုမိုနီးကပ်စွာ ဆက်စပ်လာပါကြောင်း၊** ယင်းအခြေအနေတွင် မြန်မာနှင့် မလေးရှားတို့သည် အရှေ့တောင်အာရှ၏ နိုင်ငံနှစ်နိုင်ငံအဖြစ်သာမက **အိန္ဒိယသမုဒ္ဒရာနှင့် အာဆီယံစီးပွားရေးဇဟိုဒေသကို ချိတ်ဆက်ပေးနိုင်သည့် မဟာဗျူဟာမြောက် မိတ်ဖက်နှစ်နိုင်ငံ**အဖြစ်လည်း ရှုမြင်နိုင်ပါကြောင်း။

ထို့ကြောင့် **ပထဝီဝင်အနေအထားကို ကံကြမ္မာအဖြစ်သာ လက်ခံနေမည့်အစား၊ ပထဝီဝင်အားသာချက်ကိုအခြေခံပြီး ချိတ်ဆက်မှုများ တည်ဆောက်ရမည်၊ Infrastructure များ တိုးတက်အောင် လုပ်ရမည်၊ ကုန်သွယ်ရေးနှင့် ရင်းနှီးမြှုပ်နှံမှုများကို အားပေးရမည်၊ လူ့စွမ်းအားအရင်းအမြစ်ကို မြှင့်တင်ရမည်၊ နောက်ဆုံးတွင် နှစ်နိုင်ငံပြည်သူများ၏ အကျိုးစီးပွားနှင့် ချိတ်ဆက်ပေးနိုင်ရမည်** ဖြစ်ပါကြောင်း၊ ထိုမှသာလျှင် ပထဝီဝင်အားသာချက်သည် စီးပွားရေးနှင့် ဖွံ့ဖြိုးတိုးတက်မှုအားသာချက်အဖြစ် ပြောင်းလဲလာမည်ဖြစ်ပြီး ထိုသို့ဆောင်ရွက်ရန်အတွက် အစိုးရများ၏ တာဝန်တစ်ခုတည်းမဟုတ်ဘဲ Think Tanks များ၊ ပညာရှင်များ၊ စီးပွားရေးလုပ်ငန်းရှင်များ၊ ပုဂ္ဂလိကကဏ္ဍနှင့် လူမှုအသိုင်းအဝိုင်းအားလုံး ပါဝင်ရန် လိုအပ်ပါကြောင်း။

ယနေ့ဆွေးနွေးပွဲ၏ အရေးကြီးဆုံးအချက်တစ်ခုသည် **Think Tank အဖွဲ့အစည်းများအကြား ပိုမိုခိုင်မာသည့် ပူးပေါင်းဆောင်ရွက်မှုကို ဖော်ဆောင်သွားနိုင်ရေး**ဖြစ်ပြီး MISIS နှင့် မလေးရှားနိုင်ငံ၏ မဟာဗျူဟာနှင့် နိုင်ငံတကာလေ့လာရေးအဖွဲ့ ISIS Malaysia တို့အကြား ပိုမိုနီးကပ်စွာ ပူးပေါင်းဆောင်ရွက်သွားနိုင်ရန် တိုက်တွန်းလိုပါကြောင်း၊ ထိုကဲ့သို့ ပူးပေါင်းဆောင်ရွက်မှုကနေ နှစ်နိုင်ငံအကြား မတူညီသည့် အမြင်များကိုလည်း ပွင့်ပွင့်လင်းလင်း ဆွေးနွေးနိုင်ပြီး တူညီသည့်အကျိုးစီးပွားများကိုလည်း ပိုမိုရှာဖွေဖော်ထုတ်နိုင်မည်ဖြစ်ပါကြောင်း။

ရှေ့ဆက်မည့် မြန်မာ–မလေးရှား ဆက်ဆံရေးကို မိမိတို့အနေဖြင့် **“Next Level of Bilateral Engagement”** အဖြစ် ရည်မှန်းသင့်ပြီး အစိုးရချင်း ဆက်ဆံရေးကိုသာ ပိုမိုမြှင့်တင်ခြင်းမဟုတ်ဘဲ အစိုးရ၊ ပုဂ္ဂလိကကဏ္ဍ၊ စီးပွားရေးလုပ်ငန်းရှင်၊ ပညာရှင်၊ Think Tank နှင့် ပြည်သူများအကြား ဆက်ဆံရေးများကို တစ်ပြိုင်တည်း ပိုမိုခိုင်မာအောင် တည်ဆောက်ခြင်းဖြစ်ပါကြောင်း၊ အထူးသဖြင့် နှစ်နိုင်ငံအကြား ကုန်သွယ်ရေးနှင့် ရင်းနှီးမြှုပ်နှံမှု တိုးမြှင့်ရေး၊ စွမ်းအင်နှင့် အစားအစာလုံခြုံရေး၊ ထောက်ပံ့ရေးကွင်းဆက်နှင့် ချိတ်ဆက်မှု၊ ဒစ်ဂျစ်တယ် စီးပွားရေး၊ လူ့စွမ်းအားအရင်းအမြစ်ဖွံ့ဖြိုးရေးနှင့် ပြည်သူအချင်းချင်းဆက်ဆံရေးတို့သည် လက်တွေ့ကျသည့် ပူးပေါင်းဆောင်ရွက်မှုများကို ဖော်ဆောင်သွားရန် လိုအပ်ပါကြောင်း။

ယနေ့ဆွေးနွေးပွဲသည် ဆွေးနွေးခြင်းအဆင့်တွင်သာ ရပ်တန့်မသွားဘဲ **နောက်ထပ်ဆွေးနွေးမှုများ၊ ပူးတွဲသုတေသနများ၊ ပိုမိုခိုင်မာသည့် အစိုးရ–အစိုးရ၊ စီးပွားရေး–စီးပွားရေးနှင့် Think Tank–Think Tank ဆက်ဆံရေးများကို စတင်ပေးနိုင်သည့် အစပြုအဆင့်တစ်ရပ်**ဖြစ်လာစေလိုပါကြောင်း၊ ယနေ့ရရှိခဲ့သည့် အမြင်ဖလှယ်မှုများနှင့် အကြံပြုချက်များကို လက်တွေ့ကျသည့် ပူးပေါင်းဆောင်ရွက်မှုများအဖြစ် ပြောင်းလဲနိုင်ရန် အားလုံးအတူတကွ ဆက်လက်ကြိုးပမ်းသွားကြရမည်ဖြစ်ပါကြောင်း၊ မြန်မာနှင့် မလေးရှား နှစ်နိုင်ငံအကြား ပိုမိုနားလည်မှုရှိလာခြင်း၊ ပိုမိုချိတ်ဆက်လာခြင်းနှင့် ပိုမိုပူးပေါင်းဆောင်ရွက်လာခြင်းသည် နှစ်နိုင်ငံအစိုးရများအတွက်သာမက နှစ်နိုင်ငံ ပြည်သူများအတွက်ပါ ရေရှည်အကျိုးရှိစေမည်ဖြစ်ပါကြောင်း၊ ယနေ့ဆွေးနွေးပွဲတွင် အချိန်ပေးပြီး ပါဝင်ဆွေးနွေးပေးကြသည့် မလေးရှားနိုင်ငံမှ မိတ်ဖက်အဖွဲ့အစည်းများ၊ Think Tank များ၊ ပညာရှင်များနှင့် ကိုယ်စားလှယ်များအားလုံးကို အထူးကျေးဇူးတင်ရှိပါကြောင်း၊ မြန်မာ–မလေးရှား ချစ်ကြည်ရင်းနှီးမှုနှင့် ပူးပေါင်းဆောင်ရွက်မှုများ ပိုမိုတိုးတက်ခိုင်မာပါစေရန် ဆုမွန်ကောင်းတောင်းလိုက်ပါကြောင်း ပြောကြားသည်။

✻ **ပထဝီဝင်အနေအထားကို ကံကြမ္မာအဖြစ်သာ လက်ခံနေမည့်အစား၊ ပထဝီဝင် အားသာချက်ကိုအခြေခံပြီး ချိတ်ဆက်မှုများတည်ဆောက်ရမည်၊ Infrastructure များ တိုးတက်အောင်လုပ်ရမည်၊ ကုန်သွယ်ရေးနှင့် ရင်းနှီးမြှုပ်နှံမှုများကို အားပေးရမည်၊ လူ့စွမ်းအားအရင်းအမြစ်ကို မြှင့်တင်ရမည်၊ နောက်ဆုံးတွင် နှစ်နိုင်ငံပြည်သူများ၏ အကျိုးစီးပွားနှင့် ချိတ်ဆက်ပေးနိုင်ရမည်**

ဆွေးနွေးပွဲအပြီးတွင် နိုင်ငံတော်သမ္မတနှင့် မလေးရှားနိုင်ငံဝန်ကြီးချုပ်တို့သည် တက်ရောက်လာကြသူများအား ရင်းရင်းနှီးနှီး နှုတ်ဆက်ခဲ့ကြသည်။

ဂုဏ်ပြုနေ့လယ်စာအတူတကွ သုံးဆောင်

ထို့နောက် နိုင်ငံတော်သမ္မတ ဦးဆောင်သည့် မြန်မာအဆင့်မြင့်ကိုယ်စားလှယ် အဖွဲ့ဝင်များအား မလေးရှားနိုင်ငံဝန်ကြီးချုပ်က ဂုဏ်ပြုနေ့လယ်စာဖြင့် တည်ခင်းဧည့်ခံသည်။

ဦးစွာ နိုင်ငံတော်သမ္မတနှင့် မလေးရှားနိုင်ငံဝန်ကြီးချုပ်တို့သည် ဂုဏ်ပြုနေ့လယ်စာစားပွဲ အခမ်းအနားသို့ရောက်ရှိလာရာ ယဉ်ကျေးမှုအဖွဲ့များက ကြိုဆိုဧည့်ခံဖျော်ဖြေကြသည်။ ယင်းနောက် နိုင်ငံတော်သမ္မတနှင့် မလေးရှားနိုင်ငံဝန်ကြီးချုပ်တို့သည် တက်ရောက်လာကြသူများနှင့်အတူ ဂုဏ်ပြုနေ့လယ်စာကို အတူတကွ သုံးဆောင်ကြသည်။

ဂုဏ်ပြုနေ့လယ်စာသုံးဆောင်နေစဉ်အတွင်း မလေးရှားနိုင်ငံ ယဉ်ကျေးမှုအဖွဲ့များက နှစ်နိုင်ငံ တေးသီချင်းများ၊ ရိုးရာယဉ်ကျေးမှုအကအလှများဖြင့် ဂုဏ်ပြုဖျော်ဖြေတင်ဆက်ကြသည်။

ဂုဏ်ပြုနေ့လယ်စာသုံးဆောင်အပြီးတွင် နိုင်ငံတော်အကြီးအကဲနှစ်ဦးတို့သည် ဂုဏ်ပြုဖျော်ဖြေတင်ဆက်ခဲ့ကြသည့် ယဉ်ကျေးမှုအဖွဲ့များအား ရင်းရင်းနှီးနှီးနှုတ်ဆက်ပြီး စုပေါင်းမှတ်တမ်းတင်ဓာတ်ပုံရိုက်ကြသည်။

ဆက်လက်၍ နိုင်ငံတော်သမ္မတသည် ဂုဏ်ပြုနေ့လယ်စာစားပွဲအခမ်းအနားမှ ပြန်လည်ထွက်ခွာရာ မလေးရှားနိုင်ငံဝန်ကြီးချုပ်က ရင်းနှီးနွေးထွေးစွာဖြင့် လိုက်ပါပို့ဆောင်နှုတ်ဆက်ပြီး ကျောင်းသားကျောင်းသူများကလည်း နှစ်နိုင်ငံအလံများ ဝှေ့ယမ်း၍ နှုတ်ဆက်ခဲ့ကြကြောင်း သတင်းရရှိသည်။

သတင်းစဉ်

ပြည်ထောင်စုသမ္မတမြန်မာနိုင်ငံတော်နှင့် မလေးရှားနိုင်ငံတို့အကြား နှစ်နိုင်ငံ တွေ့ဆုံဆွေးနွေးပွဲနှင့် သတင်းစာရှင်းလင်းပွဲကျင်းပပြုလုပ်

ပြည်ထောင်စုသမ္မတမြန်မာနိုင်ငံတော်နှင့် မလေးရှားနိုင်ငံတို့အကြား နှစ်နိုင်ငံ တွေ့ဆုံဆွေးနွေးပွဲ ကျင်းပပြုလုပ်စဉ်။

> ❖ **ရှိရင်းစွဲ ချစ်ကြည်ရင်းနှီးမှုကို ပိုမိုခိုင်မြဲစေရေးနှင့် ထိတွေ့ဆက်ဆံမှုများနှင့် နှစ်နိုင်ငံအကျိုးစီးပွားအတွက် ပူးပေါင်းဆောင်ရွက်မှုများကို တိုးမြှင့်ဆောင်ရွက်နိုင်ရေး မိမိ၏ ဖိတ်ကြားမှုကို လက်ခံပေးခဲ့သည့်အတွက်လည်း ကျေးဇူးတင်ရှိ၊ မလေးရှားနိုင်ငံသို့ရောက်ရှိနေပြီး အကြောင်းအမျိုးမျိုးကြောင့် အခက်အခဲ ဒုက္ခများ ကြုံတွေ့နေရသည့် မြန်မာနိုင်ငံသားများအား ကူညီကယ်ဆယ်ရေးနှင့် မြန်မာနိုင်ငံသို့ ပြန်လည်ခေါ်ဆောင်နိုင်ရေးတို့ကို အလေးထား ပူးပေါင်းဆောင်ရွက်ပေးခဲ့မှုများအတွက်လည်း ကျေးဇူးတင်ရှိ**
>
> **မလေးရှားနိုင်ငံ ဝန်ကြီးချုပ် ဒါတို ဆရီ အန်နဝါ ဘင် အီဘရာဟင်**

နေပြည်တော် အောက်တိုဘာ ၈

ပြည်ထောင်စုသမ္မတမြန်မာနိုင်ငံတော်နှင့် မလေးရှားနိုင်ငံတို့အကြား နှစ်နိုင်ငံ တွေ့ဆုံဆွေးနွေးပွဲကို ယနေ့ နံနက်ပိုင်းတွင် ကွာလာလမ်ပူမြို့ရှိ မလေးရှား ဝန်ကြီးချုပ်ရုံး၌ ကျင်းပပြုလုပ်သည်။

အဆိုပါတွေ့ဆုံဆွေးနွေးပွဲသို့ ပြည်ထောင်စုသမ္မတမြန်မာနိုင်ငံတော် နိုင်ငံတော်သမ္မတ ဦးမင်းအောင်လှိုင်၊ မလေးရှားနိုင်ငံ ဝန်ကြီးချုပ် ဒါတို ဆရီ အန်နဝါ ဘင် အီဘရာဟင်တို့နှင့်အတူ ပြည်ထောင်စုဝန်ကြီးများဖြစ်ကြသည့် ဦးခင်မောင်ရီ၊ ဦးတင်မောင်ဆွေ၊ ဦးမင်းနောင်၊ ဦးမြင့်ကြိုင်၊ ဦးမောင်မြင့်၊ ဦးထွန်းအုံ၊ ရခိုင်ပြည်နယ် ဝန်ကြီးချုပ် ဦးနိုင်ဦး၊ ဧရာဝတီတိုင်းဒေသကြီး ဝန်ကြီးချုပ် ဦးအေးကျော်၊ ကာကွယ်ရေးဦးစီးချုပ်ရုံးမှ အဆင့်မြင့် တပ်မတော်အရာရှိကြီးများ၊ ဒုတိယဝန်ကြီးများနှင့် တာဝန်ရှိသူများ၊ မလေးရှားနိုင်ငံဆိုင်ရာ မြန်မာနိုင်ငံ သံအမတ်ကြီး ဦးအောင်ကျော်မိုး၊ မြန်မာစစ်သံ (ကြည်း၊ ရေ၊ လေ) ဗိုလ်မှူးချုပ် ညီညီဦးနှင့် တာဝန်ရှိသူများတက်ရောက်ကြပြီး မလေးရှားနိုင်ငံအစိုးရအဖွဲ့မှ အဆင့်မြင့်အရာရှိကြီးများနှင့် တာဝန်ရှိသူများ တက်ရောက်ကြသည်။

ထိုသို့တွေ့ဆုံဆွေးနွေးစဉ် မလေးရှားနိုင်ငံဝန်ကြီးချုပ်က ပြည်ထောင်စုသမ္မတမြန်မာနိုင်ငံတော် နိုင်ငံတော်သမ္မတ ဦးမင်းအောင်လှိုင် ဦးဆောင်သည့် မြန်မာနိုင်ငံမှ အဆင့်မြင့်ကိုယ်စားလှယ်အဖွဲ့ဝင်များအား လှိုက်လှဲနွေးထွေးစွာဖြင့် ကြိုဆိုပါကြောင်း၊ မိမိတို့နှစ်နိုင်ငံသည် ကာလရှည်ကြာသည့်ကောင်းမွန်သည့် ဆက်ဆံရေးသမိုင်းကြောင်းများရှိခဲ့ကြသည့် နိုင်ငံများဖြစ်ကြပါကြောင်း၊ နောက်ပိုင်းတွင် ဆက်ဆံရေးအားဖြင့် အနည်းငယ်အလှမ်းကွာဝေးခဲ့သည်ဟု ဆိုသော်လည်း မိမိတို့နှစ်နိုင်ငံသည် အိမ်နီးချင်းနိုင်ငံများကဲ့သို့ အရေးကြီးသည့် မိတ်ဆွေနိုင်ငံများ ဖြစ်ကြပါကြောင်း၊ မြန်မာနိုင်ငံသည် အာဆီယံအတွက်လည်း အရေးကြီးသည့်နိုင်ငံဖြစ်ပြီး မိမိတို့အနေဖြင့် မြန်မာနိုင်ငံနှင့် သံတမန်ဆက်ဆံရေးကောင်းများထားရှိရေးကို အမြဲအလေးထားပါကြောင်း။

မိမိတို့နှစ်ဦးသည် ထိုင်းနိုင်ငံနှင့် တရုတ်ပြည်သူ့သမ္မတနိုင်ငံတို့တွင် တွေ့ဆုံခဲ့ဖူးကြပြီး ထိတွေ့ဆက်ဆံမှုသည် ချစ်ကြည်ရင်းနှီးမှုကို ပိုမိုခိုင်မြဲပါစေကြောင်း၊ **ရှိရင်းစွဲ ချစ်ကြည်ရင်းနှီးမှုကို ပိုမိုခိုင်မြဲစေရေးနှင့် ထိတွေ့ဆက်ဆံမှုများနှင့် နှစ်နိုင်ငံအကျိုးစီးပွားအတွက် ပူးပေါင်းဆောင်ရွက်မှုများကို တိုးမြှင့်ဆောင်ရွက်နိုင်ရေး မိမိ၏ ဖိတ်ကြားမှုကို လက်ခံပေးခဲ့သည့်အတွက်လည်း ကျေးဇူးတင်ရှိ**ပါကြောင်း။

မလေးရှားနိုင်ငံသို့ရောက်ရှိနေပြီး အကြောင်းအမျိုးမျိုးကြောင့် အခက်အခဲဒုက္ခများ ကြုံတွေ့နေရသည့် မြန်မာနိုင်ငံသားများအား ကူညီကယ်ဆယ်ရေးနှင့် မြန်မာနိုင်ငံသို့ ပြန်လည်ခေါ်ဆောင်နိုင်ရေးတို့ကို အလေးထား ပူးပေါင်းဆောင်ရွက်ပေးခဲ့မှုများအတွက်လည်း ကျေးဇူးတင်ရှိပါကြောင်းဖြင့် ဦးစွာဆွေးနွေးပြောကြားသည်။

ထို့နောက် နိုင်ငံတော်သမ္မတ က ပြန်လည်ပြောကြားရာတွင် မိမိဦးဆောင်သည့် ကိုယ်စားလှယ်အဖွဲ့ ကွာလာလမ်ပူမြို့သို့ ရောက်ရှိချိန်တွင် နွေးထွေးလှိုက်လှဲစွာ ကြိုဆိုမှုများအတွက် ကျေးဇူးတင်ရှိပါကြောင်းနှင့် ယခုခရီးစဉ်သည် မိမိအနေဖြင့်နိုင်ငံတော်သမ္မတတာဝန်ယူပြီးနောက် အာဆီယံနိုင်ငံများသို့ သွားရောက်သည့် ပဌမမြောက်ခရီးစဉ်ဖြစ်ပြီး အဆွေတော်နှင့် ယခုကဲ့သို့ တွေ့ဆုံဆွေးနွေးရသည့်အတွက်လည်း ဝမ်းမြောက်မိပါကြောင်း။

မိမိ၏ ယခုမလေးရှားနိုင်ငံခရီးစဉ်အတွင်း ခေတ်မီဖွံ့ဖြိုးတိုးတက်ပြီး စနစ်တကျရှိသည့် ကွာလာလမ်ပူမြို့၏ သာယာလှပမှုနှင့် တက်ကြွလှုပ်ရှားမှုများကို ကိုယ်တိုင်တွေ့မြင်ခွင့်ရပြီး နောက်ဆုံးတစ်ကြိမ်ရောက်ရှိစဉ်ကထက် သိသာသည့် ပြောင်းလဲတိုးတက်မှုများကိုလည်း တွေ့မြင်ရပါကြောင်း၊ မလေးရှားနိုင်ငံ၏ ကြိုးပမ်းဆောင်ရွက်မှုများကို ချီးကျူးပါကြောင်း။

မလေးရှားနိုင်ငံအနေဖြင့် ၂၀၂၅ ခုနှစ် ဇန်နဝါရီလကစပြီး BRICS ၏ မိတ်ဖက်နိုင်ငံအဖြစ် ပါဝင်ဆောင်ရွက်နေသည်ကိုလည်း ဂုဏ်ယူဝမ်းမြောက်ကြောင်းကို ပြောကြားလိုပါကြောင်း၊ မိမိတို့၏ **ယနေ့တွေ့ဆုံဆွေးနွေးမှုမှတစ်ဆင့် နှစ်နိုင်ငံအကြား ရှိရင်းစွဲချစ်ကြည်ရေးကို ပိုမိုခိုင်မာစေပြီး ပူးပေါင်းဆောင်ရွက်မှုများကို မြှင့်တင်သွားနိုင်မည်ဟု ယုံကြည်**ပါကြောင်း၊ မိမိတို့နှစ်နိုင်ငံအကြား ၁၉၅၈ ခုနှစ်တွင် သံတမန်အဆက်အသွယ် စတင်ထူထောင်ခဲ့ခြင်းဖြစ်သည့်အတွက် ၆၈ နှစ်ကျော်ရှိခဲ့ပြီဖြစ်ပြီး လာမည့် ၂၀၂၈ ခုနှစ်တွင် နှစ်(၇၀)ပြည့်မြောက်တော့မည်ဖြစ်ပါကြောင်း၊ ထို့အတွက်လည်း ထူးခြားလေးနက်သည့် အထိမ်းအမှတ်အခမ်းအနားများ ပြုလုပ်နိုင်ရေး ကြိုတင်ပြင်ဆင်ရန် အဆိုပြုလိုပါကြောင်း၊ နှစ်နိုင်ငံဆက်ဆံရေး သမိုင်းတစ်လျှောက်တွင် မိမိတို့နှစ်နိုင်ငံအကြား ရင်းနှီးသည့် ဆက်ဆံရေးကို ပိုင်ဆိုင်ထားကြပါကြောင်း၊ အိမ်နီးချင်းမဟုတ်သော်လည်း ကိုလိုနီလက်အောက်တွင် အတူနေခဲ့ဖူးကြပြီး အရှေ့တောင်အာရှ ကျွန်းဆွယ်နိုင်ငံများအဖြစ် နီးကပ်သည့် ဆက်ဆံရေးရှိခဲ့ပါကြောင်း၊ အာဆီယံအဖွဲ့ဝင်နိုင်ငံများအဖြစ် နှစ်ပေါင်းများစွာ ပူးပေါင်းဆောင်ရွက်လာခဲ့ကြသည့် မိတ်ဖက်နိုင်ငံများလည်း ဖြစ်ကြပါကြောင်း။

အထူးအလေးအနက်ထားဆောင်ရွက်

မိမိတို့အစိုးရအနေဖြင့် မလေးရှားနိုင်ငံနှင့် ချစ်ကြည်ရင်းနှီးမှု တိုးတက်ခိုင်မာစေရန်နှင့် ပူးပေါင်းဆောင်ရွက်မှုများကို တိုးမြှင့်လုပ်ဆောင်သွားလိုကြောင်းကို အသိပေးလိုပြီး ကွာလာလမ်ပူမြို့တွင် သံရုံးဖွင့်လှစ်ထားကာ မလေးရှားရောက် မြန်မာနိုင်ငံသားများ၏အကျိုးကို ကူညီဆောင်ရွက်ပေးနေသကဲ့သို့ နှစ်နိုင်ငံဆက်ဆံရေး ပိုမိုတိုးတက်စေရန်အတွက်လည်း အထူးအလေးအနက်ထား ဆောင်ရွက်လျက်ရှိပါကြောင်း။

မြန်မာနိုင်ငံတွင် ၂၀၂၅ ခုနှစ်၊ ဒီဇင်ဘာလမှ ၂၀၂၆ ခုနှစ်၊ ဖေဖော်ဝါရီလအတွင်း မြန်မာနိုင်ငံသားများအတွက် လွတ်လပ်ပြီးတရားမျှတမှုရှိသည့် အထွေထွေရွေးကောက်ပွဲ အောင်မြင်စွာပြုလုပ်ခဲ့ပါကြောင်း၊ ရွေးကောက်ခံလွှတ်တော်ကိုယ်စားလှယ်များနှင့် လွှတ်တော်အစည်းအဝေးများကို ပုံမှန်ကျင်းပလျက်ရှိရာ ယခုအခါ တတိယအကြိမ်မြောက် အစည်းအဝေးကျင်းပလျက်ရှိပြီး ဥပဒေပြုရေးဆိုင်ရာ ကိစ္စရပ်များနှင့် ပြည်သူ့အကျိုးဖော်ဆောင်မည့် ဆွေးနွေးမှုများကို ဒီမိုကရေစီနည်းလမ်းများနှင့်အညီ အရှိန်အဟုန်နှင့် ဆောင်ရွက်လျက်ရှိပါကြောင်း၊ မြန်မာနိုင်ငံအနေဖြင့် ပါတီစုံဒီမိုကရေစီစနစ် ခိုင်မာရေး၊ ဒီမိုကရေစီနှင့် ဖက်ဒရယ်စနစ်ကို အခြေခံသည့် ပြည်ထောင်စု တည်ဆောက်ရေးကို သန္နိဋ္ဌာန်ချပြီး ဆောင်ရွက်နေပါကြောင်း။

မိမိတို့နှစ်နိုင်ငံအကြား လေကြောင်းပို့ဆောင်ရေး၊ ကုန်သွယ်ရေး၊ စီးပွားရေး၊ သိပ္ပံနှင့်နည်းပညာ၊ ယဉ်ကျေးမှု၊ ရင်းနှီးမြှုပ်နှံမှုကာကွယ်ရေး၊ အခွန်နှစ်ထပ် စည်းကြပ်မှုရှောင်ရှားရေးနှင့် ရာဇဝတ်မှုဆိုင်ရာ အပြန်အလှန်ဥပဒေအကူအညီပေးရေး စသည့်နယ်ပယ်များတွင် သဘောတူစာချုပ်နှင့် နားလည်မှုစာချွန်လွှာများ ချုပ်ဆိုထားပြီး ဖြစ်ပါကြောင်း၊ ယခုသဘောတူညီချက်များကို အခြေခံပြီး နှစ်နိုင်ငံအကြား လက်တွေ့ပူးပေါင်းဆောင်ရွက်မှုများ ပိုမိုတိုးချဲ့နိုင်မည့်နယ်ပယ်များကို ဆက်လက်ရှာဖွေသွားလိုပါကြောင်း။

စီးပွားရေးပူးပေါင်းဆောင်ရွက်မှုများနှင့် စပ်လျဉ်းပြီး ပြီးခဲ့သည့်နှစ်တွင် နှစ်နိုင်ငံ စုစုပေါင်းကုန်သွယ်မှုတန်ဖိုး အမေရိကန်ဒေါ်လာ သန်း ၁၆၀၀ ကျော်ရှိခဲ့ပြီး မလေးရှားနိုင်ငံသည် မြန်မာနိုင်ငံ၏ ကုန်သွယ်ဖက်နိုင်ငံ အဆင့် ၄ နှင့် မြန်မာနိုင်ငံတွင် လာရောက်ရင်းနှီးမြှုပ်နှံသည့်နိုင်ငံ၊ ဒေသပေါင်း ၄၈ ခုအနက် မလေးရှားနိုင်ငံ၏ ရင်းနှီးမြှုပ်နှံမှုတွင် အဆင့် ၉ ရှိနေသည်ကို သိရှိရပါကြောင်း၊ နှစ်နိုင်ငံအကြားပူးပေါင်းပြီး စီးပွားရေးဖိုရမ်များ၊ B2B မိတ်ဆက်ပွဲများ၊ စီးပွားရေးနှင့် ကုန်သွယ်ရေးအသိပညာ ဖလှယ်ပွဲများ၊ သုတေသနလုပ်ငန်းများ ပူးပေါင်းဆောင်ရွက်ခြင်း၊ အသေးစား၊ အငယ်စားနှင့် အလတ်စား စီးပွားရေးလုပ်ငန်းများ(MSMEs)အတွက် နိုင်ငံတကာဈေးကွက်ဝင်ရောက်မှုများအတွက် အတွေ့အကြုံမျှဝေခြင်းတို့တွင် ပူးပေါင်းဆောင်ရွက်သွားလိုပြီး မလေးရှားနိုင်ငံတွင် ပြုလုပ်သည့် ကုန်စည်ပြပွဲများတွင်လည်း ပါဝင်ပြသသွားလိုပါကြောင်း၊ ထို့အပြင် နှစ်နိုင်ငံအကြား ဒီဂျစ်တယ်ကုန်သွယ်ရေးနှင့် အွန်လိုင်းပလက်ဖောင်းမြှင့်တင်ရေး ဆောင်ရွက်မှု (E-commerce and Digital Promotion Platform) များအပေါ် ပူးပေါင်းဆောင်ရွက်လိုပါကြောင်း၊ မြန်မာနိုင်ငံအနေဖြင့် နိုင်ငံတော်ဖွံ့ဖြိုးတိုးတက်ရေးနှင့် နိုင်ငံတော်တည်ဆောက်ရေးလုပ်ငန်းများတွင် လိုအပ်ချက်များဖြည့်ဆည်းနိုင်ရန်အတွက် ရင်းနှီးမြှုပ်နှံမှုလုပ်ငန်းများကို ဦးစားပေးဖိတ်ခေါ်လျက်ရှိရာ မလေးရှားနိုင်ငံမှ ပိုမိုလာရောက်ရင်းနှီးမြှုပ်နှံရန် ဖိတ်ခေါ်လိုပါကြောင်း။

ရင်းနှီးမြှုပ်နှံရန်ဆွေးနွေး

ယမန်နေ့က ပြုလုပ်ခဲ့သည့် စီးပွားရေးဆိုင်ရာ ဆွေးနွေးပွဲတွင် ကုန်သွယ်မှုနှင့် ရင်းနှီးမြှုပ်နှံမှုတိုးမြှင့်ရေး၊ လယ်ယာနှင့် တန်ဖိုးမြှင့်ထုတ်လုပ်မှု ပူးပေါင်းဆောင်ရွက်ရေးတို့ကို ဆွေးနွေးခဲ့ပြီး SEZ ၊ MSME နှင့် ဘဏ္ဍာရေးကဏ္ဍတို့တွင် ရင်းနှီးမြှုပ်နှံရန် ဆွေးနွေးခဲ့ပါကြောင်း။

မြန်မာနိုင်ငံသည် စိုက်ပျိုးရေးကိုအခြေခံသည့် နိုင်ငံတစ်နိုင်ငံဖြစ်ပြီး မိမိတို့အနေဖြင့် စိုက်ပျိုးမွေးမြူရေးအခြေခံစက်မှုကဏ္ဍများကို စဉ်ဆက်မပြတ် ဖွံ့ဖြိုးတိုးတက်အောင် ဆောင်ရွက်သွားမည်ဖြစ်ပါကြောင်း၊ မလေးရှားနိုင်ငံသည် သုတေသနလုပ်ငန်း များစွာအတွေ့အကြုံရှိသည့်အတွက် စိုက်ပျိုးရေးနှင့် မွေးမြူရေးသုတေသနနယ်ပယ်များကို ပူးပေါင်းဆောင်ရွက်သွားလိုပါကြောင်း။

စာမျက်နှာ ၇ သို့

စာမျက်နှာ ၆ မှ

ပညာရေးကဏ္ဍ ပူးပေါင်းဆောင်ရွက်ရေးနှင့် ပတ်သက်၍ ဆက်လက်ဆွေးနွေးလိုပြီး မိမိတို့နိုင်ငံ၏ ရန်ကုန်အနောက်ပိုင်း နည်းပညာတက္ကသိုလ်နှင့် သတင်းအချက်အလက် နည်းပညာတက္ကသိုလ်တို့သည် မလေးရှား Multimedia University နှင့် MoU အသီးသီးချုပ်ဆိုပြီး ပညာရေးနှင့် သုတေသနပူးပေါင်းဆောင်ရွက်မှုများ ပြုလုပ်လျက်ရှိပါကြောင်း။

သိပ္ပံနှင့် နည်းပညာကဏ္ဍတွင် ပူးပေါင်းဆောင်ရွက်မှုဆက်လက်တိုးမြှင့်သွားနိုင်မည်ဟု ယုံကြည်ပါကြောင်း၊ အထူးသဖြင့် နည်းပညာ၊ ကွန်ပျူတာနှင့် Polytechnic တက္ကသိုလ်များအကြား ကျောင်းသားဖလှယ်ရေး အစီအစဉ်များ၊ ဘွဲ့ယူစာတမ်းနှင့် သုတေသနပူးပေါင်းဆောင်ရွက်မှုများကို ပိုမိုကျယ်ကျယ်ပြန့်ပြန့် လုပ်ဆောင်သွားလိုပါကြောင်း။ ထို့အပြင် ပူးတွဲအလုပ်ရုံဆွေးနွေးပွဲများ၊ စာတမ်းဖတ်ပွဲများ ကျင်းပခြင်းအားဖြင့် နှစ်နိုင်ငံလုံး၏ သုတေသနနှင့် ပညာရေးအဆင့်အတန်းကို အတူတကွ မြှင့်တင်သွားကြရန် တိုက်တွန်းလိုပါကြောင်း။

စီးပွားရေးအရ ပူးပေါင်းဆောင်ရွက်နိုင်မည်

ကျန်းမာရေးကဏ္ဍတွင်လည်း မြန်မာ–မလေးရှား နှစ်နိုင်ငံ ပူးပေါင်းဆောင်ရွက်နိုင်သည့် လုပ်ငန်းများစွာရှိပါကြောင်း၊ မလေးရှားနိုင်ငံတွင် လာရောက်လုပ်ကိုင်နေကြသည့် မြန်မာဆရာဝန်များစွာရှိခဲ့သကဲ့သို့ မလေးရှားနိုင်ငံ၏ ဆေးပညာအဆင့်အတန်း မြင့်မားမှုနှင့် ဈေးနှုန်းသင့်တင့်မှုတို့ကြောင့် မြန်မာနိုင်ငံသားများစွာသည်လည်း မလေးရှားနိုင်ငံတွင် ဆေးကုသမှုခံယူရန် ရွေးချယ်လာကြပါကြောင်း၊ ထို့ကြောင့် မြန်မာ–မလေးရှား နှစ်နိုင်ငံအနေဖြင့် ဆေးရုံနှင့် ဆေးခန်းလုပ်ငန်း၊ ဆေးဝါးထုတ်လုပ်ရေး၊ ဆေးဘက်ဆိုင်ရာပစ္စည်းများ၊ ကျန်းမာရေးနည်းပညာနှင့် ကျွမ်းကျင်မှုဖွံ့ဖြိုးရေး စသည့် အပိုင်းများတွင် စီးပွားရေးအရ ပူးပေါင်းဆောင်ရွက်နိုင်မည်ဖြစ်သည်ကို တွေ့ရပါကြောင်း။

မြန်မာနိုင်ငံအနေဖြင့် သဘာဝသယံဇာတများကို စနစ်တကျ ထိန်းသိမ်းစောင့်ရှောက်ပြီး စီးပွားရေးဖွံ့ဖြိုးတိုးတက်မှုနှင့် ပတ်ဝန်းကျင်ထိန်းသိမ်းရေးကို ဟန်ချက်ညီညီ ဖော်ဆောင်ပေးလျက်ရှိပါကြောင်း၊ မိမိတို့နှစ်နိုင်ငံသည် ပထဝီဝင်အရ နီးကပ်ပြီး အာဆီယံအဖွဲ့ဝင်နိုင်ငံများလည်းဖြစ်သောကြောင့် ခရီးသွားလုပ်ငန်းနှင့် ပြည်သူအချင်းချင်း ထိတွေ့ဆက်ဆံမှုများ တိုးမြှင့်နိုင်မည့် အလားအလာများလည်း များစွာရှိပါကြောင်း။

အခါအခွင့်ကြုံခိုက်တွင် မြန်မာနိုင်ငံ၌ အွန်လိုင်းလိမ်လည်မှု၊ အွန်လိုင်းရာဇဝတ်မှုနှင့် မူးယစ်ဆေးဝါးတိုက်ဖျက်ရေးကိစ္စရပ်များကို အမျိုးသားရေးတာဝန်တစ်ရပ်အဖြစ် Zero Tolerance မူချမှတ်ပြီး ဆောင်ရွက်နေမှုများကို အသိပေးမျှဝေလိုပါကြောင်း၊ မြန်မာနိုင်ငံတွင် ပြီးခဲ့သည့် ဇူလိုင်လ ၃၁ ရက်တွင် အွန်လိုင်းလိမ်လည်မှု တိုက်ဖျက်ရေးဆိုင်ရာဥပဒေကို အတည်ပြုပြဋ္ဌာန်းနိုင်ခဲ့သည့်အတွက် အွန်လိုင်းလိမ်လည်မှုများကို ထိထိရောက်ရောက် ပြစ်ဒဏ်စီရင်ပြီး တားဆီးနှိမ်နင်းနိုင်တော့မည် ဖြစ်ပါကြောင်း၊ မိမိတို့အနေဖြင့် မြန်မာနိုင်ငံတွင် အွန်လိုင်းလိမ်လည်လောင်းကစားလုပ်ငန်းများ လုပ်ကိုင်ခြင်းမရှိစေရေး ရှင်းလင်းခြင်း၊ သိမ်းဆည်းရမိပစ္စည်းများကို စနစ်တကျ ဖျက်ဆီးခြင်းနှင့် တရားမဝင် အဆောက်အဦများကို စနစ်တကျဖြိုချဖျက်ဆီးခြင်းတို့ကို အိမ်နီးချင်းနိုင်ငံများနှင့် ပူးပေါင်းဆောင်ရွက်လျက်ရှိပါကြောင်း။

အလားတူ မြန်မာနိုင်ငံအနေဖြင့် အာဆီယံဒေသတွင်း လူကုန်ကူးမှုတိုက်ဖျက်ရေးလုပ်ငန်းများတွင် ပူးပေါင်းဆောင်ရွက်လျက်ရှိပါကြောင်း၊ မူးယစ်ဆေးဝါးကဏ္ဍနှင့် ပတ်သက်ပါကလည်း မြန်မာနိုင်ငံ မူးယစ်ဆေးဝါးနှင့် စိတ်ကိုပြောင်းလဲစေသော ဆေးဝါးများအန္တရာယ် တားဆီးကာကွယ်ရေးဗဟိုအဖွဲ့ (Central Committee for Drug Abuse Control – CCDAC) က မလေးရှားနိုင်ငံ မူးယစ်ဆေးဝါးတိုက်ဖျက်ရေးအေဂျင်စီ (National Anti–Drugs Agency – NADA)၊ မလေးရှားတော်ဝင်ရဲအဖွဲ့ (Royal Malaysia Police – RMP) တို့နှင့် အပြန်အလှန်သတင်းဖလှယ် ဆောင်ရွက်လျက်ရှိပါကြောင်း၊ အွန်လိုင်းလိမ်လည်မှု၊ မူးယစ်ဆေးဝါးထုတ်လုပ်မှုနှင့် ရောင်းဝယ်ဖောက်ကားမှုများသည် မြန်မာအစိုးရ၏ အုပ်ချုပ်မှုနှင့်အလှမ်းကွာပြီး တိုင်းရင်းသားလက်နက်ကိုင်အဖွဲ့များကြီးစိုးနေသည့် နယ်စပ်ဒေသများတွင် အဓိကဖြစ်ပေါ်နေခြင်းဖြစ်ကြောင်း၊ ပြည်တွင်း၌ သာမက ဒေသတွင်းနိုင်ငံများအပေါ်၌ပါ ဆိုးကျိုးများ သက်ရောက်မှုရှိသည့် နိုင်ငံဖြတ်ကျော်မှုခင်းများဖြစ်သည့်အတွက် တစ်နိုင်ငံတည်းက ကိုင်တွယ်ဖြေရှင်း၍မရဘဲ ဒေသတွင်း နိုင်ငံများအကြား သတင်းအချက်အလက်များ မျှဝေခြင်းနှင့် တရားဥပဒေစိုးမိုးရေး အဖွဲ့အစည်းများအကြား ချိတ်ဆက်ပြီး ပူးပေါင်းဆောင်ရွက်ခြင်းတို့ ပြုလုပ်နိုင်မှသာ ပြဿနာများ ပြေလည်မည်ဖြစ်ပါကြောင်း။

> ❐ **စီးပွားရေးပူးပေါင်းဆောင်ရွက်မှုများနှင့်စပ်လျဉ်းပြီး ပြီးခဲ့သည့်နှစ်တွင် နှစ်နိုင်ငံ စုစုပေါင်းကုန်သွယ်မှုတန်ဖိုး အမေရိကန်ဒေါ်လာ သန်း ၁၆၀၀ ကျော်ရှိခဲ့ပြီး မလေးရှားနိုင်ငံသည် မြန်မာနိုင်ငံ၏ ကုန်သွယ်ဖက်နိုင်ငံအဆင့် ၄ နှင့် မြန်မာနိုင်ငံတွင် လာရောက်ရင်းနှီးမြှုပ်နှံသည့်နိုင်ငံ၊ ဒေသပေါင်း ၄၈ ခုအနက် မလေးရှားနိုင်ငံ၏ ရင်းနှီးမြှုပ်နှံမှုတွင် အဆင့် ၉ ရှိနေသည်ကို သိရှိရ**
>
> ❐ **မြန်မာနိုင်ငံအနေဖြင့် နိုင်ငံတော်ဖွံ့ဖြိုးတိုးတက်ရေးနှင့် နိုင်ငံတော်တည်ဆောက်ရေးလုပ်ငန်းများတွင် လိုအပ်ချက်များ ဖြည့်ဆည်းနိုင်ရန်အတွက် ရင်းနှီးမြှုပ်နှံမှုလုပ်ငန်းများကို ဦးစားပေးဖိတ်ခေါ်လျက်ရှိရာ မလေးရှားနိုင်ငံမှ ပိုမိုလာရောက်ရင်းနှီးမြှုပ်နှံရန် ဖိတ်ခေါ်လို**
>
> **နိုင်ငံတော်သမ္မတ ဦးမင်းအောင်လှိုင်**

မလေးရှားနိုင်ငံတွင် မြန်မာနိုင်ငံသား ရွှေ့ပြောင်းလုပ်သားများနှင့် မိသားစုဝင်များအနေဖြင့် မိမိတို့မှတ်တမ်းများအရ ၁၆၀၀၀၀ ကျော် လာရောက်နေထိုင်လုပ်ကိုင်လျက်ရှိသောကြောင့် ၎င်းတို့၏ လုပ်ငန်းခွင်လုံခြုံဘေးကင်းရေး၊ ရသင့်ရထိုက်သည့် အခွင့်အရေးနှင့် အကာအကွယ်များရရှိရေး၊ လူမှုဖူလုံရေးနှင့် စောင့်ရှောက်မှုများ ပိုမိုကောင်းမွန်လာစေရေးအတွက် မလေးရှားအစိုးရနှင့် နီးကပ်စွာ ပူးပေါင်းဆောင်ရွက်သွားလိုကြောင်း၊ ထို့အပြင် အလုပ်သမားများ တရားဝင်လမ်းကြောင်းကတစ်ဆင့် စနစ်တကျလာရောက်လုပ်ကိုင်နိုင်ရေး၊ ခေါင်းပုံဖြတ်ခံရမှုများမှ ကာကွယ်နိုင်ရေး၊ ဗီဇာနှင့် အလုပ်လုပ်ခွင့်ပါမစ်ဆိုင်ရာကိစ္စရပ်များချောမွေ့စေရေးနှင့် နှစ်နိုင်ငံအလုပ်သမား သဘောတူညီချက် (MoU) များအတိုင်း ထိရောက်စွာ အကောင်အထည်ဖော်ဆောင်နိုင်ရေးတို့ကိုလည်း ဆွေးနွေးလိုကြောင်း၊ မလေးရှားနိုင်ငံတွင် ရောက်ရှိလုပ်ကိုင်နေကြသည့် မြန်မာအလုပ်သမားများ၏ လုပ်အားနှင့် ကြိုးပမ်းမှုများသည် နှစ်နိုင်ငံလုံး၏ စီးပွားရေးနှင့် ချစ်ကြည်ရေးအတွက် များစွာအဓိကကျပြီး မလေးရှားအစိုးရ၏ ကူညီစောင့်ရှောက်မှုများအတွက်လည်း ကျေးဇူးတင်ရှိကြောင်းကို ပြောကြားလိုကြောင်း။

မိမိတို့နှစ်နိုင်ငံသည် ဒေသတွင်းမိတ်ဖက်နိုင်ငံများ ဖြစ်ကြပါကြောင်း၊ အာဆီယံနှင့် ကုလသမဂ္ဂတို့ အပါအဝင် ဒေသတွင်းနှင့် အပြည်ပြည်ဆိုင်ရာအဖွဲ့အစည်းများတွင် အဖွဲ့ဝင်များအဖြစ်လည်း ပါဝင်ကြပါကြောင်း၊ အာဆီယံကြေညာချက် (၅)ရပ်နှင့် ပတ်သက်၍ မြန်မာနိုင်ငံအနေဖြင့် ပြည်တွင်းအခြေအနေများအပေါ်မူတည်ပြီး အကောင်းဆုံးဖြစ်အောင် တတ်နိုင်သမျှ ကြိုးပမ်းဆောင်ရွက်နေပါကြောင်း၊ မိမိတို့၏ နိုင်ငံခြားရေးမူဝါဒနှင့်အညီ ပကတိအခြေအနေများကို အခြေခံပြီး အမျိုးသားအကျိုးစီးပွားနှင့် အချုပ်အခြာအာဏာကို အလေးထားစောင့်ရှောက်ကာ မြန်မာကဦးဆောင်သည့် မြန်မာ့ကိုယ်ပိုင်နည်းလမ်းဖြင့် အာဆီယံနှင့် ဆက်ဆံရေးတိုးတက်စေရန် ဆောင်ရွက်သွားမည်ဖြစ်ကြောင်းကိုလည်း အသိပေးပြောကြားလိုပါကြောင်း ပြောကြားသည်။

မလေးရှားနိုင်ငံဝန်ကြီးချုပ်က ပြန်လည်ပြောကြားရာတွင် အဆွေတော် သမ္မတကြီးအနေဖြင့် ယခုကဲ့သို့ နှစ်နိုင်ငံ ကဏ္ဍပေါင်းစုံ ပူးပေါင်းဆောင်ရွက်မှုများ မြှင့်တင်နိုင်ရေးအတွက် ကျယ်ကျယ်ပြန့်ပြန့် ပွင့်ပွင့်လင်းလင်းဆွေးနွေးခဲ့မှုများအပေါ် မိမိအနေဖြင့် ဝမ်းမြောက်မိပါကြောင်း၊ မိမိအနေဖြင့် မြန်မာနိုင်ငံနှင့် ရင်းနှီးမြှုပ်နှံမှုနှင့် လက်တွေ့ကျသည့် စီးပွားရေးပူးပေါင်းဆောင်ရွက်မှုများ တိုးမြှင့်ဆောင်ရွက်နိုင်ရန် ယခုတွေ့ဆုံဆွေးနွေးပွဲသို့ တာဝန်ရှိသည့် အစိုးရအဖွဲ့ အဆင့်မြင့်ကိုယ်စားလှယ်အရာရှိကြီးများကို တက်ရောက်စေခဲ့ပါကြောင်း၊ မလေးရှားနိုင်ငံအတွက် လိုအပ်လျက်ရှိသည့် သွင်းကုန်များကို မြန်မာနိုင်ငံမှ တင်သွင်းနိုင်ရန် ဆန္ဒရှိပါကြောင်း။

မိမိတို့အနေဖြင့် နှစ်နိုင်ငံနှင့် ပြည်သူများအကြား ချစ်ကြည်ရင်းနှီးမှု၊ ထိတွေ့ဆက်ဆံမှုနှင့် ပူးပေါင်းဆောင်ရွက်မှုများကို တိုးတက်ခိုင်မာအောင် ဆောင်ရွက်သွားရမည်ဖြစ်ပြီး နယ်ပယ်အားလုံးတွင် ပူးပေါင်းဆောင်ရွက်မှုများကို မြှင့်တင်သွားကြရမည်ဖြစ်ကြောင်း၊ အဆွေတော်သမ္မတကြီး၏ ယခုခရီးစဉ်သည် အောင်မြင်သည့် ခရီးစဉ်တစ်ခုဖြစ်ပြီး ယခုကဲ့သို့ အချိန်ပေး၍ မိမိတို့နိုင်ငံသို့လာရောက်သည့်အတွက် ကျေးဇူးတင်ရှိပါကြောင်း၊ ရှိရင်းစွဲ ချစ်ကြည်ရင်းနှီးမှုများကို ဆက်လက်မြှင့်တင်ဆောင်ရွက်သွားမည်ဖြစ်ပါကြောင်း ပြောကြားသည်။

ထို့နောက် နိုင်ငံတော်သမ္မတနှင့် မလေးရှားနိုင်ငံဝန်ကြီးချုပ်တို့သည် နှစ်နိုင်ငံချစ်ကြည်ရင်းနှီးမှု၊ ထိတွေ့ဆက်ဆံမှုနှင့် ကဏ္ဍစုံမှပူးပေါင်းဆောင်ရွက်မှုများကို တိုးမြှင့်ဆောင်ရွက်သွားနိုင်မည့်အခြေအနေများနှင့်ပတ်သက်၍ ခင်မင်ရင်းနှီးစွာ အမြင်ချင်းဖလှယ်ဆွေးနွေးခဲ့ကြသည်။

နိုင်ငံတော်သမ္မတ ဦးမင်းအောင်လှိုင်နှင့် မလေးရှားနိုင်ငံ ဝန်ကြီးချုပ် ဒါတို ဆရီ အန်နဝါ ဘင် အီဘရာဟင်တို့ နှစ်နိုင်ငံသတင်းစာရှင်းလင်းပွဲတွင် ရှင်းလင်းပြောကြားစဉ်။

နှစ်နိုင်ငံ ခေါင်းဆောင်များ သတင်းစာရှင်းလင်းပွဲပြုလုပ်

တွေ့ဆုံပွဲအပြီးတွင် ပြည်ထောင်စုသမ္မတမြန်မာနိုင်ငံတော် နိုင်ငံတော်သမ္မတ ဦးမင်းအောင်လှိုင်နှင့် မလေးရှားနိုင်ငံဝန်ကြီးချုပ် ဒါတို ဆရီ အန်နဝါ ဘင် အီဘရာဟင်တို့သည် နှစ်နိုင်ငံသတင်းမီဒီယာများနှင့်တွေ့ဆုံ၍ နှစ်နိုင်ငံဆက်ဆံမှုနှင့် ချစ်ကြည်ရင်းနှီးမှု၊ စီးပွားရေးဆိုင်ရာ ပူးပေါင်းဆောင်ရွက်မှု၊ ခရီးစဉ်ဆိုင်ရာများနှင့်ပတ်သက်၍ သတင်းစာရှင်းလင်းပွဲတစ်ရပ်ကို ပြုလုပ်ခဲ့သည်။ **(သတင်းစာရှင်းလင်းပွဲတွင် ပြောကြားမှုအပြည့်အစုံအား စာမျက်နှာ – ၈ တွင် သီးခြားဖော်ပြထားပါသည်။)**

ထို့နောက် နှစ်နိုင်ငံအကြီးအကဲနှစ်ဦးတို့သည် တက်ရောက်လာကြသည့် နှစ်နိုင်ငံမှ တာဝန်ရှိသူများ၊ သတင်းမီဒီယာများအား ရင်းရင်းနှီးနှီး နှုတ်ဆက်ခဲ့ကြသည်။

ယင်းနောက် နိုင်ငံတော်သမ္မတနှင့် မလေးရှားဝန်ကြီးချုပ်တို့သည် အတူတကွ မော်တော်ယာဉ်စီးနင်းလိုက်ပါ၍ ဝန်ကြီးချုပ် အိမ်တော်သို့ ထွက်ခွာခဲ့ကြကြောင်း သတင်းရရှိသည်။

သတင်းစဉ်

ပြည်ထောင်စုသမ္မတ မြန်မာနိုင်ငံတော် နိုင်ငံတော်သမ္မတ ဦးမင်းအောင်လှိုင်နှင့် မလေးရှားနိုင်ငံ ဝန်ကြီးချုပ် ဒါတို ဆရီ အန်နဝါ ဘင် အီဘရာဟင်တို့ မီဒီယာများနှင့် တွေ့ဆုံစဉ် နှစ်နိုင်ငံ အပြန်အလှန် ပြောကြားချက်များ

မလေးရှားနိုင်ငံ ဝန်ကြီးချုပ် ဒါတို ဆရီ အန်နဝါ ဘင် အီဘရာဟင်၏ ပြောကြားချက်

အဆွေတော် သမ္မတကြီး ဦးမင်းအောင်လှိုင်နဲ့ မြန်မာကိုယ်စားလှယ်အဖွဲ့များ ခင်ဗျာ၊ အခုလိုမျိုး ကျွန်တော့်ဖိတ်ကြားတာကို လက်ခံပေးတဲ့အတွက်၊ မလေးရှားနိုင်ငံကို လာရောက်လည်ပတ်တဲ့အတွက် ကျေးဇူးတင်ရှိပါတယ်။

ကျွန်တော့်အနေနဲ့ Issue များစွာကို ဆွေးနွေးခဲ့ပါတယ်။ နှစ်နိုင်ငံအကြား ပူးပေါင်းဆောင်ရွက်မှုတွေနဲ့ ပတ်သက်ပြီးတော့ပါ။ ကျွန်တော်တို့ နှစ်နိုင်ငံအကြား ကာလရှည်ကြာ အကောင်းဆုံး ဆက်ဆံရေးတွေ ရှိခဲ့တာ ဖြစ်ပါတယ်။

မကြာသေးမီကာလကတော့ ဒီဆက်ဆံရေးအပေါ်မှာ တချို့သောအတားအဆီးတွေ ဖြစ်ပေါ်ခဲ့တာ ဖြစ်ပါတယ်။ ဒါပေမယ့်အခုကတော့ ပူးပေါင်းဆောင်ရွက်မှုတွေကို မြှင့်တင်ရမယ့်အချိန် ဖြစ်နေပါပြီ။

အာဆီယံရဲ့ Mechanism အတွင်းမှာဆိုရင် ကျွန်တော့်အနေနဲ့ နားလည်တာကတော့ အဆွေတော်သမ္မတကြီးနဲ့ အဆွေတော်ရဲ့ အစိုးရတို့ အများကြီး ကြိုးစားအားထုတ်ခဲ့တာကိုလည်း ကျွန်တော်တို့အနေနဲ့ သိရှိပါတယ်။ ကျွန်တော်တို့အကြား ဆက်ဆံရေးတွေ ပိုမိုကောင်းမွန်အောင် ဆောင်ရွက်နိုင်ဖို့အတွက် အဆွေတော်တို့ နိုင်ငံ မူဝါဒတွေ ပြောင်းတာတွေကိုလည်း ကျွန်တော့်အနေနဲ့ တွေ့ရပါတယ်။

အဆွေတော်တို့လို တိုင်းရင်းသားမျိုးစုံရှိပြီးတော့ ရှုပ်ထွေးလှတဲ့ အခြေအနေတွေ ရင်ဆိုင်နေရတဲ့ နိုင်ငံအနေနဲ့ အဆွေတော်တို့ နိုင်ငံ အရေးကိစ္စကို ချဉ်းကပ်တဲ့အခါမှာ ဒီအခြေအနေကို ကျွန်တော်တို့အနေနဲ့ ထည့်သွင်းစဉ်းစားပြီး သိရှိနားလည်ဖို့ လိုပါတယ်။

ကျွန်တော်တို့ ဒီနေ့ အဆွေတော်နဲ့ ဆွေးနွေးခဲ့တာ လုံးဝကို ပွင့်ပွင့်လင်းလင်းနဲ့ ရိုးရိုးရှင်းရှင်း ဆွေးနွေးခဲ့တာဖြစ်တဲ့အတွက် များစွာကျေးဇူးတင်ပါတယ်။ ဒါဟာ ကျွန်တော်တို့ ရှေ့ဆက်ပြီးတော့ ဒီဆက်ဆံရေးတွေကို တိုးမြှင့်ဆောင်ရွက်ဖို့အတွက် တစ်ယောက်နဲ့တစ်ယောက် နားလည်မှုတွေကို မြှင့်တင်နိုင်ခဲ့တာ ဖြစ်ပါတယ်။

ကျွန်တော်တို့ ဖြေရှင်းရမယ့် ကိစ္စကတော့ ကျွန်တော်တို့ နှစ်နိုင်ငံကြား trade တို့၊ investment တို့ ပူးပေါင်းဆောင်ရွက်မှုတွေ၊ food၊ energy၊ capacity building အစရှိတဲ့ နယ်ပယ်တွေမှာ ကျွန်တော်တို့ ပူးပေါင်းဆောင်ရွက်မှုတွေ မြှင့်တင်ဖို့ဖြစ်ပါတယ်။ နှစ်အလိုက် တိုးမြှင့်ဆောင်ရွက်သွားဖို့ လိုပါတယ်။ ၁၄၀ ရာခိုင်နှုန်းလောက်အထိ တိုးတက်လာအောင် စီးပွားရေးဆိုင်ရာ အခွင့်အလမ်းတွေအရ ကျွန်တော်တို့ ဆောင်ရွက်သွားဖို့ လိုပါတယ်။

အဆွေတော်အနေနဲ့ ပြောတာရှိပါတယ်။ ကျွန်တော့်ရဲ့ နိုင်ငံခြားရေးဝန်ကြီး Mr. Hasan မြန်မာနိုင်ငံမှာရှိနေတုန်း သူ့ရဲ့ counterpart မြန်မာနိုင်ငံခြားရေးဝန်ကြီးနဲ့ တွေ့တဲ့အခါမှာ သူတွေ့ဆုံခဲ့ရတဲ့ အခြေအနေတွေဟာ အင်မတန်ရလဒ်ကောင်းခဲ့တယ်ဆိုတာ ပြောပါတယ်။ အဆွေတော်သမ္မတကြီးအနေနဲ့ အခုလိုပူးပေါင်းဆောင်ရွက်ပေးမှုအပေါ် ကျေးဇူးတင်ကြောင်း ပြောကြားလိုပါတယ်။

ကိစ္စရပ်တစ်ခုကတော့ လက်ရှိအခြေအနေတွေမှာ ဖြစ်နေတာက နားလည်မှု လွဲမှားနေတဲ့ကိစ္စ၊ democratic reform တို့၊ domestic issues တို့ ဒါတွေကို နားလည်မှုလွဲနေတာ ဖြစ်ပါတယ်။ အဆွေတော်ကို ဘန်ကောက်မှာ တွေ့တဲ့အချိန်တုန်းက မြန်မာနိုင်ငံမှာ ငလျင်အပြီး အဆွေတော်နဲ့ ဘန်ကောက်မှာ တွေ့ပါတယ်။ အဆွေတော်က မူဝါဒနဲ့ ပတ်သက်ပြီး လက်ခံခဲ့တာဖြစ်တယ်။ ဆေးကုသမှုဆိုရင် ဘယ်သူမဆို ခွဲခြားမှုမရှိဘဲ တက်လို့ရတယ်။ ပြီးတော့ violence တွေ ဆက်မဖြစ်ဖို့အတွက် အဆွေတော်တို့ မူဝါဒတွေ ပြောင်းပြီးတော့ ကြိုးစားဆောင်ရွက်နေတာလည်း ကျွန်တော်တွေ့ပါတယ်။ ဒီကိစ္စတွေကို အာဆီယံက ကျွန်တော့် မိတ်ဆွေတွေကိုလည်း ကျွန်တော်ပြောခဲ့တယ်။ ဒါကြောင့်မို့လို့ ဒီလိုမျိုး mechanism ဘယ်လို အကောင်အထည်ဖော်မလဲ။ ကျွန်တော် အဲဒီတုန်းက ပြောခဲ့တာကတော့ အာဆီယံခေါင်းဆောင်တွေကို ဒါခင်ဗျားတို့အပေါ်မှာပဲ မူတည်တယ်ဆိုပြီး ပြောခဲ့ပါတယ်။

မလေးရှားနိုင်ငံ ဝန်ကြီးချုပ် ဒါတို ဆရီ အန်နဝါ ဘင် အီဘရာဟင်

ဒါကြောင့် ဒုတိယတစ်ခုကတော့ မြန်မာနိုင်ငံသားတွေကို ပြန်လည်ပို့ဆောင်ဖို့ကိစ္စ ဖြစ်ပါတယ်။ ကျွန်တော့်အတွေ့အကြုံအရ ဒီလိုမျိုး အရေအတွက်အများကြီးနဲ့ ဘယ်နိုင်ငံမှ ပြန်လက်ခံချင်တယ်ဆိုတဲ့ ပုံစံမျိုးမရှိခဲ့ဘူးဆိုတာ ကျွန်တော့်အနေနဲ့ သိပါတယ်။ ဒါပေမယ့် မြန်မာအစိုးရကတော့ ပြန်လက်ခံခဲ့ပါတယ်။ ကျွန်တော်တို့အနေနဲ့ ဒါကို အသိအမှတ်ပြုရမှာ ဖြစ်ပါတယ်။ ၁၄၀၀ ကျော်ကို မြန်မာတပ်မတော် ရေယာဉ်သင်္ဘောနဲ့ ပြန်ခေါ်သွားပြီဖြစ်ပါတယ်။ ဒါပေမယ့် မှတ်တမ်းတွေအပေါ်တော့ မူတည်ပါတယ်။ ပြည်ထဲရေးဝန်ကြီးဌာန နှစ်ခုမှာ သတ်မှတ်ထားတဲ့ မှတ်တမ်းတွေအပေါ်မှာတော့ မူတည်ပါတယ်။ ရှိရင်းစွဲ စည်းမျဉ်းစည်းကမ်းတွေအရ၊ သဘောတူညီချက်တွေအရ ကျွန်တော့်ဆီမှာ လူဦးရေ ၃၀၀၀ လောက် ကျန်ပါသေးတယ်။ ဒီအဖွဲ့တွေကိုလည်း မကြာသေးမီမှာ မြန်မာက ပြန်လည်လက်ခံသွားမှာ ဖြစ်ပါတယ်။

အခုလက်ရှိမှာ သူတို့က ရာဇဝတ်မှု ကျူးလွန်ထားတာ မရှိဘူး၊ ရှင်းလင်းတယ်ဆိုရင် အဆွေတော်တို့အနေနဲ့ ပြန်လည်လက်ခံသွားမယ်ဆိုတာ သိရပါတယ်။ အခုလိုမျိုး ပွင့်ပွင့်လင်းလင်းနဲ့ ဒီလိုမျိုး ဆောင်ရွက်ပေးတဲ့အတွက် ကျေးဇူးတင်ပါတယ်။ အဆွေတော်ရဲ့ အခုခရီးစဉ်ဟာ ကျွန်တော့်အတွက် အင်မတန် အရေးကြီးပါတယ်။ အခြားနိုင်ငံတွေအတွက်၊ ဒေသအတွက် အရေးကြီးပါတယ်။ ဒါကြောင့်မို့လို့ အခုလိုမျိုး လက်ခံပြီးတော့ မလေးရှား လာရောက်ပေးတာ အများကြီး ကျေးဇူးတင်ပါတယ်။

ပထမဆုံး ကျွန်တော်တို့ ဘန်ကောက်မှာတွေ့တော့ အဆွေတော်ပြောခဲ့တာ ကျွန်တော် မှတ်မိတယ်။ အဆွေတော်က ပွင့်လင်းတယ်၊ တခြားသူရဲ့ အမြင်တွေကို နားထောင်လိုတယ်၊ အဲဒီလို ကျွန်တော်သဘောပေါက်ခဲ့တယ်။ အဲဒီလိုမြင်ပါတယ်။ အခုခရီးစဉ်ကတော့ ဖြစ်နိုင်သမျှ ပူးပေါင်းဆောင်ရွက်မှုအားလုံးကို ကျွန်တော်တို့ ဆောင်ရွက်သွားမယ်။ ကျွန်တော်တို့ပူးပေါင်းဆောင်ရွက်မှုတွေကို အဓိက တိုးမြှင့်သွားမယ်။ မြန်မာက ကျွန်တော်တို့ရဲ့ အသိုင်းအဝိုင်းထဲက မိသားစုဖြစ်ပါတယ်။ အထူးသဖြင့်တော့ အာဆီယံဆိုတဲ့ နောက်ခံအခြေအနေပါ မိသားစုဖြစ်ပါတယ်။ Bilateral ကတော့ ကျွန်တော်တို့ မြန်မာနဲ့ မလေးရှားကြားမှာ ပူးပေါင်းဆောင်ရွက်မှုတွေ လုပ်သွားမှာ ဖြစ်ပါတယ်။ ကျေးဇူးတင်ပါတယ်။

ပြည်ထောင်စုသမ္မတ မြန်မာနိုင်ငံတော် နိုင်ငံတော်သမ္မတ ဦးမင်းအောင်လှိုင် ပြောကြားချက်

အဆွေတော် မလေးရှားနိုင်ငံ ဝန်ကြီးချုပ် ဒါတို ဆရီ အန်နဝါ ဘင် အီဘရာဟင် နဲ့ နှစ်ဖက်ကိုယ်စားလှယ်များ၊ မီဒီယာအဖွဲ့ဝင်များ အားလုံး မင်္ဂလာအပေါင်းနဲ့ ပြည့်စုံပါစေကြောင်း နှုတ်ခွန်းဆက်သအပ်ပါတယ်။ ကျွန်တော့်အနေနဲ့ မလေးရှားနိုင်ငံဝန်ကြီးချုပ်ရဲ့ ဖိတ်ကြားချက်အရ တရားဝင်ခရီးစဉ် လာရောက်ခဲ့ခြင်း ဖြစ်ပါတယ်။ နိုင်ငံတော်သမ္မတ တာဝန်ထမ်းဆောင်ပြီးတဲ့ နောက်ပိုင်းမှာ ပထမဦးဆုံး မလေးရှားနိုင်ငံခရီးစဉ် ဖြစ်ပေမယ့် အာဆီယံနိုင်ငံကို သွားတာတော့ ပဉ္စမမြောက်နိုင်ငံ ခရီးစဉ်လည်း ဖြစ်ပါတယ်။

မလေးရှားနိုင်ငံကို ကျွန်တော် အရင်တုန်းက သုံးကြိမ် ရောက်ခဲ့ဖူးပါတယ်။ တပ်မတော်မှာ တာဝန်ထမ်းဆောင်စဉ် သုံးကြိမ်ရောက်ခဲ့ဖူးပါတယ်။ အခုခရီးစဉ်မှာ မလေးရှားနိုင်ငံရဲ့ တိုးတက်မှုတွေ၊ သာယာလှပမှုတွေ၊ ကွာလာလမ်ပူရဲ့ သာယာလှပမှုတွေ၊ တက်ကြွစွာ လှုပ်ရှားနေတာတွေ တွေ့ရတဲ့အခါမှာ အရင်က လာခဲ့တဲ့အကြိမ်ထက် များစွာ ပြောင်းလဲတာကို တွေ့ရှိရပါတယ်။ ဒီအတွက်လည်း မလေးရှားနိုင်ငံကို ချီးကျူးပါကြောင်း ကျွန်တော် ပြောလိုပါတယ်။

ကျွန်တော်တို့ နှစ်နိုင်ငံ ဆက်ဆံရေးဟာ လာမယ့် ၂၀၂၈ ခုနှစ်ဆိုရင် နှစ် ၇၀ ပြည့်တော့မှာ ဖြစ်ပါတယ်။ ဒီအတွက်လည်း မလေးရှားနိုင်ငံ ဝန်ကြီးချုပ်နဲ့ နှစ်နိုင်ငံ အထိမ်းအမှတ် အခမ်းအနားတွေ ဒီထက်ပိုပြီး ဆောင်ရွက်နိုင်ဖို့အတွက်လည်း ဆွေးနွေးနိုင်ခဲ့ပါတယ်။

ကျွန်တော်တို့ နှစ်နိုင်ငံဟာ ကိုလိုနီလက်အောက်မှာ အတူကျရောက်ခဲ့တဲ့ နိုင်ငံတွေ ဖြစ်ပါတယ်။ အရှေ့တောင်အာရှ ကျွန်းဆွယ်နိုင်ငံတွေဖြစ်ပြီးတော့ နီးကပ်တဲ့ ဆက်ဆံရေးလည်း ရှိပါတယ်။ ဒါ့အပြင်လည်း မြန်မာနိုင်ငံ အာဆီယံ အဖွဲ့ဝင်နိုင်ငံဖြစ်ရေးအတွက်လည်း ၁၉၉၇ ခုနှစ်မှာ မလေးရှားနိုင်ငံကနေ စတင်ထောက်ခံ စည်းရုံးဆောင်ရွက်ခဲ့တာ ဖြစ်ပါတယ်။ ဒါကြောင့် အာဆီယံနိုင်ငံထဲမှာလည်း ကာလရှည်ကြာစွာ ပူးပေါင်းဆောင်ရွက်ခဲ့တဲ့ မိတ်ဖက်နိုင်ငံတွေ ဖြစ်ကြောင်း ကျွန်တော်တို့ ပြောလိုပါတယ်။

ဒီနေ့ ကျွန်တော်တို့ နှစ်နိုင်ငံ ဆွေးနွေးပွဲက နှစ်နိုင်ငံ ချစ်ကြည်ရင်းနှီးမှု ပိုမိုတိုးတက်ခိုင်မာစေဖို့နဲ့ ပူးပေါင်းဆောင်ရွက်မှုတွေ တိုးမြှင့်ဆောင်ရွက်နိုင်ဖို့အတွက်လည်း အထောက်အကူပြုလိမ့်မယ်လို့ ကျွန်တော် ယုံကြည်ပါတယ်။ ကဏ္ဍပေါင်းစုံ သုံးသပ်ခဲ့ပြီးတော့မှ လက်တွေ့ ပူးပေါင်းဆောင်ရွက်မယ့် နယ်ပယ်တွေကိုလည်း ကျွန်တော်တို့ ဆွေးနွေးနိုင်ခဲ့ပါတယ်။

အထူးသဖြင့် လွှတ်တော်အချင်းချင်း ပူးပေါင်းဆောင်ရွက်ရေး၊ စီးပွားရေး၊ ကုန်သွယ်ရေးနဲ့ ရင်းနှီးမြှုပ်နှံမှု၊ စိုက်ပျိုးမွေးမြူရေး၊ သိပ္ပံနှင့်နည်းပညာ၊ မူးယစ်ဆေးဝါးနှင့် အွန်လိုင်းလိမ်လည်မှု တိုက်ဖျက်ရေး၊ လူ့စွမ်းအားအရင်းအမြစ်၊ ပြည်သူအချင်းချင်း ထိတွေ့ဆက်ဆံမှု နယ်ပယ်တွေကို ကျယ်ကျယ်ပြန့်ပြန့် ဆောင်ရွက်နိုင်ဖို့ အလားအလာတွေလည်း ဆွေးနွေးနိုင်ခဲ့ပါတယ်။

အဆွေတော်နဲ့ နှစ်ဖက်ကိုယ်စားလှယ်များ၊ မီဒီယာများ ခင်ဗျား...

မလေးရှားနိုင်ငံဟာ မြန်မာနိုင်ငံရဲ့ ကုန်သွယ်ဖက်နိုင်ငံတွေထဲမှာ အဆင့် ၄ နဲ့ ရင်းနှီးမြှုပ်နှံမှုမှာ အဆင့် ၉ ရှိနေပါတယ်။ အခုခရီးစဉ်အတွင်းမှာ နှစ်နိုင်ငံ စီးပွားရေးလုပ်ငန်းရှင်တွေကြားမှာ ပူးပေါင်းဆောင်ရွက်နိုင်ခြင်းက နှစ်နိုင်ငံကုန်သွယ်ရေးနဲ့ ရင်းနှီးမြှုပ်နှံမှုကို မြှင့်တင်နိုင်မယ့် အခွင့်အရေးဖြစ်တယ်လို့ ပြောချင်ပါတယ်။ အခုကျွန်တော်တို့ ဆွေးနွေးမှုအတွင်းမှာလည်း နှစ်နိုင်ငံ အဓိကမဏ္ဍိုင်ဖြစ်တဲ့ စီးပွားရေး၊ ကုန်သွယ်ရေးနဲ့ ရင်းနှီးမြှုပ်နှံမှု ပူးပေါင်းဆောင်ရွက်ရေး ကိစ္စတွေကိုလည်း အလေးထားပြီး ဆွေးနွေးနိုင်ခဲ့ပါတယ်။

အလားတူပါပဲ နှစ်နိုင်ငံ ကုန်သွယ်မှု တိုးမြှင့်နိုင်ဖို့အတွက်လည်း စိုက်ပျိုးရေး၊ ရေထွက်ပစ္စည်း၊ အထည်အလိပ်နဲ့ အစားအစာကဏ္ဍ၊ တန်ဖိုးမြှင့်ပစ္စည်းထုတ်လုပ်ရေး၊ ကုန်သွယ်မှု အဟန့်အတားတွေ လျှော့ချပြီး နှစ်နိုင်ငံဈေးကွက် အပြန်အလှန် ဝင်ရောက်ရေးနဲ့ ကမ္ဘာ့ Halal ဈေးကွက်ကို အတူတကွ ဝင်ရောက်နိုင်ဖို့အတွက်လည်း တွန်းအားပေး ဆောင်ရွက်သွားမှာလည်း ဖြစ်ပါတယ်။ အထူးသဖြင့် စိုက်ပျိုးရေးနဲ့ အခြေခံအဆောက်အအုံကဏ္ဍမှာ မလေးရှားနိုင်ငံရဲ့ နည်းပညာနဲ့ ရင်းနှီးမြှုပ်နှံမှုကို ကြိုဆိုပါကြောင်းနဲ့ ဆီအုန်းနဲ့ ရော်ဘာ၊ စားသောက်ကုန် ထုတ်လုပ်မှု နည်းပညာကဏ္ဍမှာလည်း ပိုမိုကျယ်ပြန့်စွာ ဆောင်ရွက်သွားဖို့လည်း ကျွန်တော်တို့ ဆွေးနွေးနိုင်ခဲ့ပါတယ်။

ဒါ့အပြင် MSME လုပ်ငန်းတွေကြားမှာ ချိတ်ဆက်မှုနဲ့ ဒီဂျစ်တယ်စီးပွားရေးကဏ္ဍ ပူးပေါင်းဆောင်ရွက်မှုတွေကိုလည်း မြှင့်တင်သွားမှာ ဖြစ်ပါတယ်။ စီးပွားရေး၊ ကူးသန်းရောင်းဝယ်မှုနဲ့ ရင်းနှီးမြှုပ်နှံမှုကို အထောက်အကူပြုနိုင်ဖို့အတွက် နှစ်နိုင်ငံ သံတမန်ဆက်ဆံရေး ပိုမိုခိုင်မာစေဖို့အတွက် နှစ်နိုင်ငံလေကြောင်းလိုင်း တိုးချဲ့ပျံသန်းရေး ကိစ္စတွေကိုလည်း အပြုသဘော ကျွန်တော်တို့ ဆွေးနွေးနိုင်ခဲ့ပါတယ်။ ကျွန်တော်တို့ နှစ်နိုင်ငံရဲ့ စီးပွားရေး ပူးပေါင်းဆောင်ရွက်မှု မြှင့်တင်ခြင်းဟာ နှစ်နိုင်ငံ ပြည်သူတွေအတွက် တကယ်လက်တွေ့ကျတဲ့ စီးပွားရေး အကျိုးအမြတ်တွေနဲ့ အလုပ်အကိုင် အခွင့်အလမ်းတွေကို ဖန်တီးပေးနိုင်မယ်လို့ ယုံကြည်ပါတယ်။ ဒီလိုအခွင့်အလမ်းကောင်းတွေရှိတဲ့ မြန်မာနိုင်ငံမှာ မလေးရှားနိုင်ငံရဲ့ နယ်ပယ်ကဏ္ဍစုံက စီးပွားရေးလုပ်ငန်းရှင်တွေ လာရောက်ရင်းနှီးမြှုပ်နှံဖို့လည်း ကျွန်တော် ဖိတ်ခေါ်လိုပါတယ်။ နှစ်နိုင်ငံကြားမှာ ဗီဇာကင်းလွတ်ခွင့်နဲ့ တိုက်ရိုက်လေကြောင်းဆက်သွယ်မှုတွေ ရှိနေတာကို အခြေခံပြီး နှစ်နိုင်ငံအကြား ခရီးသွားလာမှု၊ ယဉ်ကျေးမှုဖလှယ်ရေးနဲ့ ပြည်သူအချင်းချင်း ထိတွေ့ဆက်ဆံမှုတွေကို တိုးမြှင့်နိုင်မယ့် အလားအလာတွေလည်း ရှိနေပါတယ်။

အဆွေတော် ဝန်ကြီးချုပ်နဲ့ နှစ်ဖက်ကိုယ်စားလှယ်များ၊ မီဒီယာအဖွဲ့ဝင်များ ခင်ဗျား...

အခုလို တွေ့ဆုံဆွေးနွေးမှုအတွင်းမှာ နှစ်နိုင်ငံကြားမှာ အင်မတန်အရေးပါတဲ့ အလုပ်သမားရေးရာ ပူးပေါင်းဆောင်ရွက်မှုနဲ့ မြန်မာအလုပ်သမားတွေရဲ့ ရပိုင်ခွင့်ဆိုင်ရာကိစ္စရပ်တွေကိုလည်း ကျွန်တော်တို့ အဓိကထားပြီး အလေးပေးဆွေးနွေးနိုင်ခဲ့ပါတယ်။ မလေးရှားနိုင်ငံရဲ့ စီးပွားရေးနဲ့အခြေခံအဆောက်အအုံ ဖွံ့ဖြိုးတိုးတက်ရေးလုပ်ငန်းတွေမှာ ပါဝင်ဆောင်ရွက်ပေးလျက်ရှိတဲ့ မြန်မာရွှေ့ပြောင်းအလုပ်သမားများရဲ့ အခန်းကဏ္ဍကိုလည်း အသိအမှတ်ပြုပါကြောင်းနဲ့ သူတို့ရဲ့လုပ်ငန်းခွင်ဘေးအန္တရာယ်လုံခြုံရေး၊ ရသင့်ရထိုက်တဲ့ အခွင့်အရေးနဲ့ အကာအကွယ်များရရှိဖို့၊ လူမှုဖူလုံရေးနဲ့စောင့်ရှောက်မှုတွေ ပိုမိုကောင်းမွန်လာစေဖို့အတွက်လည်း မလေးရှားအစိုးရနဲ့ နီးကပ်စွာ ပူးပေါင်းဆောင်ရွက်သွားဖို့ သဘောတူညီခဲ့ပါတယ်။

စာမျက်နှာ ၉ သို့

စာမျက်နှာ ၈ မှ

ဒါ့အပြင် အလုပ်သမားတွေ တရားဝင်လမ်းကြောင်းကနေတစ်ဆင့် လာရောက်ပြီးတော့မှ စနစ်တကျ လုပ်ကိုင်နိုင်ဖို့၊ ခေါင်းပုံဖြတ်ခံရမှုကနေ ကာကွယ်နိုင်ဖို့၊ ဗီဇာနဲ့ အလုပ်လုပ်ကိုင်ခွင့် ပါမစ်ဆိုင်ရာ ကိစ္စတွေ ချောမွေ့စေဖို့၊ နှစ်နိုင်ငံ အလုပ်သမားသဘောတူညီချက် MoU များအတိုင်း ထိရောက်စွာ အကောင်အထည်ဖော်ဖို့လည်း ကျွန်တော်တို့ ဆွေးနွေးခဲ့ပါတယ်။ မလေးရှားနိုင်ငံ လူဝင်မှုကြီးကြပ်ရေး ထိန်းသိမ်းရေးစခန်းတွေမှာ ရောက်ရှိနေတဲ့ မြန်မာနိုင်ငံသားတွေကို နိုင်ငံသားစိစစ်ပြီးတော့ မြန်မာနိုင်ငံသားအဖြစ် အတည်ပြုထားတဲ့ သူတွေကိုလည်း ပြန်လည်ခေါ်ဆောင်ရေး ဆွေးနွေးနိုင်ခဲ့ပါတယ်။ ဒီလိုစိစစ်ပြီးတဲ့သူများကိုလည်း အမြန်ဆုံးခေါ်နိုင်ဖို့အတွက် ကျွန်တော် စီစဉ်ဆောင်ရွက်သွားမှာဖြစ်ကြောင်းလည်း ပြောလိုပါတယ်။ ဒီအချိန်ကရာသီဥတုကောင်းမွန်တဲ့ အချိန်ဖြစ်တဲ့အတွက်ကြောင့် ကျွန်တော့်တပ်မတော်(ရေ)က သင်္ဘောတွေ စေလွှတ်ပြီးတော့မှ အမြန်ဆုံးခေါ်ဆောင်သွားမှာဖြစ်ကြောင်းလည်း ကျွန်တော်ပြောလိုပါတယ်။ ဒီအတွက် မလေးရှားအစိုးရအနေနဲ့လည်း ဒါကိုခွင့်ပြုပေးနိုင်ဖို့အတွက်လည်း မေတ္တာရပ်ခံလိုပါတယ်။ ကျွန်တော့်ရဲ့ ကိုယ်စားလှယ်အဖွဲ့မှာပါလာတဲ့ အလုပ်သမားဝန်ကြီးလည်း မလေးရှားနိုင်ငံ အလုပ်သမားဝန်ကြီးနဲ့ တွေ့ဆုံဆွေးနွေးနိုင်ခဲ့မယ်လို့ ကျွန်တော် မျှော်လင့်ပါတယ်။ မလေးရှားနိုင်ငံမှာ ရောက်ရှိလုပ်ကိုင်နေတဲ့ မြန်မာအလုပ်သမားများရဲ့ လုပ်အားနဲ့ ကြိုးပမ်းမှုတွေဟာ နှစ်နိုင်ငံစလုံးရဲ့ စီးပွားရေးရဲ့ ချစ်ကြည်ရင်းနှီးမှုအတွက် များစွာအဓိကကျပြီး မလေးရှားအစိုးရရဲ့ ကူညီစောင့်ရှောက်မှုများအတွက်လည်း ကျေးဇူးတင်ရှိကြောင်းလည်း ကျွန်တော် ပြောလိုပါတယ်။

အဆွေတော် ဝန်ကြီးချုပ်နဲ့ နှစ်ဖက်ကိုယ်စားလှယ်များ၊ မီဒီယာအဖွဲ့ဝင်များ ခင်ဗျား...

မြန်မာနိုင်ငံမှာ အွန်လိုင်းလိမ်လည်မှု၊ အွန်လိုင်းရာဇဝတ်မှုနဲ့ မူးယစ်ဆေးဝါး တိုက်ဖျက်ရေးတွေကိုလည်း အမျိုးသားရေးတာဝန်တစ်ရပ်အဖြစ်သတ်မှတ်ပြီးတော့မှ Zero tolerance အဖြစ် ချမှတ်ပြီး ဆောင်ရွက်နေပါတယ်။ အခု ဆွေးနွေးမှုတွေအတွင်းမှာလည်း ကျွန်တော်တို့ ဒေသတွင်းနဲ့ နှစ်နိုင်ငံစလုံးရဲ့ လုံခြုံရေး၊ တည်ငြိမ်ရေးနဲ့ ပြည်သူများရဲ့ လူမှုစီးပွားဘဝကြီးမားစွာ ခြိမ်းခြောက်နေတဲ့ မူးယစ်ဆေးဝါး တားဆီးနှိမ်နင်းရေးနဲ့ အွန်လိုင်းလိမ်လည်မှုများ တိုက်ဖျက်ရေးတို့ကိုလည်း အထူးအလေးထားပြီး အနီးကပ် ပူးပေါင်းဆောင်ရွက်သွားကြဖို့အတွက် သဘောတူညီခဲ့ကြပါတယ်။ နယ်စပ်ဖြတ်ကျော်ရာဇဝတ်မှုများဖြစ်တဲ့ မူးယစ်ဆေးဝါး တရားမဝင်ထုတ်လုပ်မှု၊ သယ်ဆောင်မှု၊ ရောင်းဝယ်မှုတွေကိုလည်း ထိရောက်စွာ တားဆီးနိုင်ဖို့အတွက် သတင်းအချက်အလက်ဖလှယ်မှုနဲ့ တရားဥပဒေစိုးမိုးရေးအဖွဲ့အစည်းများအကြားမှာ ချိတ်ဆက်ဆောင်ရွက်ခြင်း၊ ပူးပေါင်းဆောင်ရွက်ခြင်းများကို မြှင့်တင်သွားမှာဖြစ်ပါတယ်။

နိုင်ငံတော်သမ္မတ ဦးမင်းအောင်လှိုင်

ဒါ့အပြင် ပြည်သူတွေကြားမှာ ဒုက္ခပေးနေတဲ့ အွန်လိုင်းလိမ်လည်မှုလုပ်ငန်းတွေနဲ့ ဆိုက်ဘာရာဇဝတ်မှု ကွန်ရက်တွေကိုလည်း အမြစ်ပြတ်ချေမှုန်းနိုင်ဖို့အတွက် နှစ်နိုင်ငံရဲတပ်ဖွဲ့ဝင်များအကြား၊ လုံခြုံရေးအဖွဲ့ဝင်များအကြား အချိန်နဲ့တစ်ပြေးညီ ပူးပေါင်းဆောင်ရွက်သွားမှာဖြစ်ပြီးတော့ လူကုန်ကူးမှုတွေကနေ ကာကွယ်တားဆီးရေးနဲ့ ဘေးကင်းစွာ ကယ်တင်စောင့်ရှောက်ရေး ကိစ္စတွေကိုလည်း အပြုသဘော ဆွေးနွေးနိုင်ခဲ့ပါတယ်။ မူးယစ်ဆေးဝါးနဲ့ အွန်လိုင်းလိမ်လည်မှုကင်းစင်ပြီး လုံခြုံစိတ်ချရတဲ့ ဒေသပတ်ဝန်းကျင်တစ်ခု ဖန်တီးနိုင်ဖို့အတွက် မလေးရှားနိုင်ငံနဲ့အတူလက်တွဲပြီး တက်ကြွစွာ ဆက်လက်ပူးပေါင်းဆောင်ရွက်သွားမှာဖြစ်ကြောင်း အာမခံပြောကြားလိုပါတယ်။ မြန်မာနိုင်ငံတွင်းမှာ အခက်အခဲကြုံနေရတဲ့ မလေးရှားနိုင်ငံသားတွေကိုလည်း ကူညီပေးပြီး နေရပ်ပြန်လည်ပို့ဆောင်ရေး ဆောင်ရွက်ပေးလျက်ရှိတဲ့အတွက် နှစ်နိုင်ငံနိုင်ငံသားတွေနဲ့ သက်ဆိုင်တဲ့ လူဝင်မှုကြီးကြပ်ရေး၊ အလုပ်သမားရေးရာ၊ နေရပ်ပြန်လည်ပို့ဆောင်ရေးနဲ့ ကူညီကယ်ဆယ်ရေးကိစ္စတွေကိုလည်း အဆင်ပြေချောမွေ့စွာ ဆောင်ရွက်နိုင်ဖို့၊ နီးကပ်စွာ ပူးပေါင်းဆောင်ရွက်နိုင်ဖို့အတွက်လည်း ကျွန်တော်တို့ ဆွေးနွေးနိုင်ခဲ့ကြပါတယ်။

အဆွေတော် ဝန်ကြီးချုပ်နဲ့ နှစ်ဖက်ကိုယ်စားလှယ်များ၊ မီဒီယာအဖွဲ့ဝင်များ ခင်ဗျား...

ကျွန်တော့်ရဲ့ အခုခရီးစဉ်ကနေတစ်ဆင့် နှစ်နိုင်ငံအကြား ချစ်ကြည်ရင်းနှီးမှု၊ အပြန်အလှန်နားလည်မှုနဲ့ ပူးပေါင်းဆောင်ရွက်မှုတွေကို အရှိန်အဟုန်မြှင့်တင်ဆောင်ရွက်နိုင်မယ်လို့ ကျွန်တော်ယုံကြည်ပါတယ်။ ကျွန်တော့်အနေနဲ့ မလေးရှားနိုင်ငံ အစိုးရ၊ ပြည်သူများနှင့်အတူ နှစ်နိုင်ငံဆက်ဆံရေး ပိုမိုတိုးတက်လာစေဖို့ လက်တွဲဆောင်ရွက်သွားမှာဖြစ်တယ်လို့ ထပ်လောင်းဆန္ဒပြုပါတယ်။ အခါအခွင့်ကြုံတဲ့အချိန်မှာလည်း မလေးရှားနိုင်ငံ အဆွေတော်ဝန်ကြီးချုပ်ကိုလည်း မြန်မာနိုင်ငံကို ချစ်ကြည်ရေးခရီး လာရောက်ဖို့ ကျွန်တော် ဖိတ်ကြားခဲ့ပါကြောင်း အသိပေးလိုပါတယ်။ **သတင်းစဉ်**

ဒုတိယသမ္မတ ဒေါ်နန်းနီနီအေး (၂၇) ကြိမ်မြောက် မြန်မာ့ရိုးရာယဉ်ကျေးမှု အဆို၊ အက၊ အရေး၊ အတီးပြိုင်ပွဲ ပြိုင်ပွဲကျင်းပရေးဦးစီးကော်မတီ ဒုတိယအကြိမ်လုပ်ငန်းညှိနှိုင်းအစည်းအဝေးသို့ တက်ရောက်အမှာစကားပြောကြား

ဒုတိယသမ္မတ ဒေါ်နန်းနီနီအေး (၂၇) ကြိမ်မြောက် မြန်မာ့ရိုးရာယဉ်ကျေးမှု အဆို၊ အက၊ အရေး၊ အတီးပြိုင်ပွဲ ပြိုင်ပွဲကျင်းပရေး ဦးစီးကော်မတီ ဒုတိယအကြိမ် လုပ်ငန်းညှိနှိုင်းအစည်းအဝေးတွင် အမှာစကားပြောကြားစဉ်။

နေပြည်တော် အောက်တိုဘာ ၈

၂၀၂၆ ခုနှစ် (၂၇) ကြိမ်မြောက် မြန်မာ့ရိုးရာယဉ်ကျေးမှု အဆို၊ အက၊ အရေး၊ အတီးပြိုင်ပွဲ ပြိုင်ပွဲကျင်းပရေး ဦးစီးကော်မတီ ဒုတိယအကြိမ်လုပ်ငန်းညှိနှိုင်းအစည်းအဝေးကို ယနေ့နံနက်ပိုင်းတွင် နေပြည်တော်ရှိ ယဉ်ကျေးမှု၊ ဟိုတယ်နှင့်ခရီးသွားလာရေးဝန်ကြီးဌာန ယဉ်ကျေးမှုရတနာခန်းမ၌ကျင်းပရာ (၂၇) ကြိမ်မြောက် မြန်မာ့ရိုးရာယဉ်ကျေးမှု အဆို၊ အက၊ အရေး၊ အတီးပြိုင်ပွဲ ပြိုင်ပွဲကျင်းပရေးဦးစီးကော်မတီနာယက ဒုတိယသမ္မတ ဒေါ်နန်းနီနီအေး တက်ရောက်အမှာစကားပြောကြားသည်။

အစည်းအဝေးသို့ ပြိုင်ပွဲကျင်းပရေး ဦးစီးကော်မတီဥက္ကဋ္ဌနှင့် အဖွဲ့ဝင်များဖြစ်ကြသည့် ပြည်ထောင်စုဝန်ကြီးများ၊ ဒုတိယဝန်ကြီးများနှင့်အတူ နေပြည်တော်ကောင်စီဝင်၊ တိုင်းဒေသကြီးနှင့်ပြည်နယ်အစိုးရအဖွဲ့ ဝန်ကြီးများ၊ ဆပ်ကော်မတီအသီးသီးမှ တာဝန်ရှိသူများ၊ ဌာနဆိုင်ရာအကြီးအကဲများ တက်ရောက်ကြသည်။

ဦးစွာ ပြိုင်ပွဲကျင်းပရေးဦးစီးကော်မတီနာယက ဒုတိယသမ္မတ ဒေါ်နန်းနီနီအေးက အမှာစကားပြောကြားရာတွင် ယခုနှစ်ကျင်းပမည့် (၂၇) ကြိမ်မြောက် ပြိုင်ပွဲကရှိလာမည့် မြန်မာ့ရိုးရာယဉ်ကျေးမှုအနုပညာအမွေအနှစ်များကို မျိုးဆက်သစ်လူငယ်များအနေဖြင့် အစဉ်အလာမပျက် ဆက်လက်ထိန်းသိမ်းလိုစိတ်၊ ဂုဏ်ယူမြတ်နိုး တန်ဖိုးထားလိုစိတ်များ ဖြစ်ထွန်းလာစေရေးတို့အတွက် အလေးထား ဆောင်ရွက်ကြရန်လိုအပ်ကြောင်း၊ ပြိုင်ပွဲကြီး အောင်မြင်စွာ ကျင်းပနိုင်ရေးအတွက် ပထမအချက်အနေဖြင့် ပြိုင်ပွဲဝင်များ ရွေးချယ်ရေးနှင့် ပြိုင်ပွဲအဆင့်ဆင့်ကို စနစ်တကျ ကျင်းပနိုင်ရေးအတွက် အလေးထား ဆောင်ရွက်ရမည်ဖြစ်ကြောင်း၊ ပြိုင်ပွဲဝင်များကို ရိုးရာအနုပညာ၏ မူရင်းအနှစ်သာရနှင့် အစဉ်အလာများကို ထိန်းသိမ်းလိုက်နာစေပြီး တစ်ဖက်တွင်လည်း မျိုးဆက်သစ်များ၏ ဖန်တီးနိုင်စွမ်းနှင့် အနုပညာစွမ်းရည်များ ဖွံ့ဖြိုးတိုးတက်လာစေရန် အားပေးမြှင့်တင်ပေးရမည်ဖြစ်ကြောင်း၊ ဒုတိယအချက်အနေဖြင့် အကဲဖြတ်စနစ် တိကျမှန်ကန်ပြီး မျှတမှုရှိရေးကို အထူးဂရုပြုရမည်ဖြစ်ကြောင်း၊ အကဲဖြတ်ပညာရှင်များအနေဖြင့် သက်ဆိုင်ရာ အနုပညာရပ်၏ စံနှုန်းများ၊ ရိုးရာမူရင်းအနှစ်သာရများ၊ အနုပညာစွမ်းရည်၊ တင်ဆက်မှုပုံစံနှင့် စည်းမျဉ်းစည်းကမ်းများကို အခြေခံပြီး ပွင့်လင်းမြင်သာမှု၊ မျှတမှုရှိရှိဖြင့် အကဲဖြတ်ပေးနိုင်ရေး စနစ်တကျ စီမံဆောင်ရွက်ရမည်ဖြစ်ကြောင်း။

တတိယအချက်အနေဖြင့် ရိုးရာအနုပညာ ပညာရှင်ကြီးများ၏ အတွေ့အကြုံနှင့် ပညာရပ်များကို မျိုးဆက်သစ်များထံ လက်ဆင့်ကမ်း ပေးနိုင်ရေးကိုလည်း အလေးထားရမည်ဖြစ်ကြောင်း၊ စတုတ္ထအချက်အနေဖြင့် ယခုခေတ်တွင် နည်းပညာတိုးတက်လာမှုနှင့်အတူ ဒီဂျစ်တယ်နည်းပညာများကိုအသုံးချပြီး မြန်မာ့ရိုးရာအနုပညာများကို မှတ်တမ်းတင်ခြင်း၊ ထိန်းသိမ်းခြင်း၊ ဖြန့်ဝေခြင်းနှင့် မျိုးဆက်သစ်များထံ ရောက်ရှိစေရေးကိုလည်း ဆက်လက် ဖော်ဆောင်သင့်ပါကြောင်း၊ ပြိုင်ပွဲကာလအတွင်း တင်ဆက်မှုများကို စနစ်တကျ မှတ်တမ်းတင်ထားခြင်းဖြင့်လည်း အနာဂတ်ကာလတွင် သုတေသနပြုခြင်းနှင့် လေ့လာသင်ယူမှုများအတွက် အသုံးချနိုင်မည်ဖြစ်ကြောင်း၊ ပဉ္စမအချက်အနေဖြင့် ပြိုင်ပွဲဝင်များ၏ စိတ်ဓာတ်တက်ကြွမှု၊ အနုပညာစွမ်းရည် အပြည့်အဝဖော်ထုတ်နိုင်မှုနှင့် ကျန်းမာရေး၊ လုံခြုံရေးတို့ကိုလည်း စနစ်တကျ စီမံဆောင်ရွက်ပေးရန် လိုအပ်ကြောင်း။

ထို့ပြင် ပြိုင်ပွဲကျင်းပရာတွင် ပြိုင်ပွဲအချိန်ဇယား၊ ကျွေးမွေးဧည့်ခံရေး၊ တည်းခိုနေထိုင်ရေး၊ သွားလာပို့ဆောင်ရေး၊ သတင်းပြန်ကြားရေး စသည့်ကဏ္ဍများကို ကြိုတင်ပြင်ဆင်စီမံထားပြီး တာဝန်ရှိသူများက မိမိတို့၏ တာဝန်များကို အချိန်မီပြီးမြောက်အောင် ပူးပေါင်းဆောင်ရွက်ကြရန် မှာကြားလိုကြောင်း၊ ပြိုင်ပွဲကို အောင်မြင်စွာ ကျင်းပနိုင်ရေးအတွက် အစည်းအဝေး တက်ရောက်လာကြသူအားလုံးက သက်ဆိုင်ရာကဏ္ဍအလိုက် စိတ်အားထက်သန်စွာ၊ တာဝန်ယူမှုရှိစွာ၊ ပူးပေါင်းညှိနှိုင်း ဆောင်ရွက်ကြရန်ကိုလည်း တိုက်တွန်းမှာကြားလိုကြောင်း ပြောကြားသည်။

ထို့နောက် ပြိုင်ပွဲကျင်းပရေးဦးစီးကော်မတီဥက္ကဋ္ဌ ယဉ်ကျေးမှု၊ ဟိုတယ်နှင့်ခရီးသွားလာရေးဝန်ကြီးဌာန ပြည်ထောင်စုဝန်ကြီး ဦးခင်မောင်စိုးက ပြိုင်ပွဲကျင်းပသွားမည့် လုပ်ငန်းစဉ်များ ဆောင်ရွက်ထားရှိမှု အခြေအနေများနှင့်စပ်လျဉ်း၍လည်းကောင်း၊ ကော်မတီအတွင်းရေးမှူး ဒုတိယဝန်ကြီး ဦးအေးထွန်းက ပြိုင်ပွဲကျင်းပနိုင်ရေးအတွက် လုပ်ငန်းတာဝန်များ ဆောင်ရွက်ထားရှိမှုနှင့် ဆက်လက်အကောင်အထည်ဖော် ဆောင်ရွက်သွားရမည့် လုပ်ငန်းအစီအမံများနှင့် စပ်လျဉ်း၍လည်းကောင်း ရှင်းလင်းတင်ပြကြသည်။

ယင်းနောက် အစည်းအဝေးသို့ တက်ရောက်လာကြသူများက (၂၇) ကြိမ်မြောက် မြန်မာ့ရိုးရာယဉ်ကျေးမှု အဆို၊ အက၊ အရေး၊ အတီးပြိုင်ပွဲကြီး အောင်မြင်စွာကျင်းပနိုင်ရေးအတွက် ဆပ်ကော်မတီအလိုက် ပြင်ဆင်ဆောင်ရွက်ထားရှိမှု၊ ပြိုင်ပွဲအဆင့်အလိုက် ဝင်ရောက်ယှဉ်ပြိုင်ရန် စခန်းသွင်းလေ့ကျင့်နေမှု၊ ဘာသာရပ်အလိုက် ပါဝင်ယှဉ်ပြိုင်သွားမည့် အခြေအနေများနှင့်စပ်လျဉ်း၍ ရှင်းလင်းတင်ပြကြရာ ဒုတိယသမ္မတက ဖြည့်စွက်ဆွေးနွေးပြီး လိုအပ်သည်များကို ပေါင်းစပ်ညှိနှိုင်းဆောင်ရွက်ပေး၍ နိဂုံးချုပ်အမှာစကားပြောကြားကာ အစည်းအဝေးကို ရုပ်သိမ်းလိုက်သည်။ **သတင်းစဉ်**

နိုင်ငံတော်သမ္မတ ဦးမင်းအောင်လှိုင် ဦးဆောင်သည့် မြန်မာအဆင့်မြင့်ကိုယ်စားလှယ်အဖွဲ့ မလေးရှားနိုင်ငံမှ မြန်မာနိုင်ငံသို့ ပြန်လည်ရောက်ရှိ

နိုင်ငံတော်သမ္မတ ဦးမင်းအောင်လှိုင် အား မလေးရှားနိုင်ငံ ကွာလာလမ်ပူအပြည်ပြည်ဆိုင်ရာလေဆိပ်၌ ဂုဏ်ပြုတပ်ဖွဲ့က ကော်ဇောနီ၏ တစ်ဖက်တစ်ချက်စီတွင် နေရာယူအလေးပြု၍ ဂုဏ်ပြုနှုတ်ဆက်စဉ်။

နေပြည်တော် အောက်တိုဘာ ၈

ပြည်ထောင်စုသမ္မတ မြန်မာနိုင်ငံတော် နိုင်ငံတော်သမ္မတ ဦးမင်းအောင်လှိုင် ဦးဆောင်သည့် မြန်မာအဆင့်မြင့် ကိုယ်စားလှယ်အဖွဲ့သည် မလေးရှားနိုင်ငံ ဝန်ကြီးချုပ် ဒါတို ဆရီ အန်နဝါ ဘင် အီဘရာဟင်၏ ဖိတ်ကြားချက်အရ မလေးရှားနိုင်ငံသို့ တရားဝင်ခရီးစဉ် (Official Visit) သွားရောက်ခဲ့ပြီး ယနေ့ မွန်းလွဲပိုင်းတွင် မလေးရှားနိုင်ငံ ကွာလာလမ်ပူအပြည်ပြည်ဆိုင်ရာလေဆိပ်မှ အထူးလေယာဉ်ဖြင့် မြန်မာနိုင်ငံသို့ ပြန်လည်ထွက်ခွာကြသည်။

ပို့ဆောင်နှုတ်ဆက်

နိုင်ငံတော်သမ္မတ ဦးဆောင်သည့် မြန်မာအဆင့်မြင့် ကိုယ်စားလှယ်အဖွဲ့အား မလေးရှားနိုင်ငံ ရင်းနှီးမြှုပ်နှံမှု၊ ကုန်သွယ်ရေးနှင့် စက်မှုဝန်ကြီး မစ္စတာ ဒါတွတ် ဆရီ ဂျိုဟာရီ အဗ္ဗဒူလ် ဂါနီ ဦးဆောင်သည့် မလေးရှားနိုင်ငံ အစိုးရအဖွဲ့မှ တာဝန်ရှိသူများ၊ မလေးရှားနိုင်ငံဆိုင်ရာ မြန်မာနိုင်ငံသံအမတ်ကြီး ဦးအောင်ကျော်မိုး၊ မြန်မာစစ်သံ (ကြည်း၊ ရေ၊ လေ) ဗိုလ်မှူးချုပ် ညီညီဦးနှင့် တာဝန်ရှိသူများက လေဆိပ်၌ ရင်းနှီးနွေးထွေးစွာ ပို့ဆောင်နှုတ်ဆက်ကြသည်။

ဂုဏ်ပြုနှုတ်ဆက်

ထိုသို့ ပို့ဆောင်နှုတ်ဆက်စဉ် ဂုဏ်ပြုတပ်ဖွဲ့က ကော်ဇောနီ၏ တစ်ဖက်တစ်ချက်စီတွင် နေရာယူအလေးပြု၍ ဂုဏ်ပြုနှုတ်ဆက်ကြသည်။

ပြန်လည်လိုက်ပါလာ

ပြည်ထောင်စုသမ္မတ မြန်မာနိုင်ငံတော် နိုင်ငံတော်သမ္မတနှင့်အတူ ခရီးစဉ်တွင် လိုက်ပါသွားကြသည့် ပြည်ထောင်စုဝန်ကြီးများဖြစ်ကြသော ဦးခင်မောင်ရီ၊ ဦးတင်မောင်ဆွေ၊ ဦးမင်းနောင်၊ ဦးမြင့်ကြိုင်၊ ဦးမောင်မြင့်၊ ဦးထွန်းအုံ၊ ရခိုင်ပြည်နယ်ဝန်ကြီးချုပ် ဦးနိုင်ဦး၊ ဧရာဝတီတိုင်းဒေသကြီး ဝန်ကြီးချုပ် ဦးအေးကျော်၊ ကာကွယ်ရေးဦးစီးချုပ်ရုံးမှ အဆင့်မြင့်တပ်မတော် အရာရှိကြီးများ၊ ဒုတိယဝန်ကြီးများနှင့် တာဝန်ရှိသူများ ပြန်လည်လိုက်ပါလာကြသည်။

အမြင်ချင်းဖလှယ်ဆွေးနွေးနိုင်ခဲ့

နိုင်ငံတော်သမ္မတ သည် ခရီးစဉ်အတွင်း မလေးရှားနိုင်ငံ ဝန်ကြီးချုပ်နှင့်တွေ့ဆုံ၍ နှစ်နိုင်ငံ ဆွေးနွေးပွဲ ကျင်းပြုလုပ်ခြင်း၊ သတင်းစာရှင်းလင်းပွဲ ပြုလုပ်ခြင်း၊ ပူးပေါင်းဆောင်ရွက်ရေးဆွေးနွေးပွဲပြုလုပ်ခြင်းတို့ကို ဆောင်ရွက်နိုင်ခဲ့ပြီး နှစ်နိုင်ငံအကြား ချစ်ကြည်ရင်းနှီးမှုနှင့် ထိတွေ့ဆက်ဆံမှုများမြှင့်တင်နိုင်ရေးဆိုင်ရာ ကိစ္စရပ်များ၊ ရင်းနှီးမြှုပ်နှံမှုနှင့် စီးပွားရေး ပူးပေါင်းဆောင်ရွက်မှုများ တိုးမြှင့်ရေးဆိုင်ရာ ကိစ္စရပ်များနှင့် အခြားနယ်ပယ်ပေါင်းစုံ၊ ကဏ္ဍပေါင်းစုံတို့တွင် နှစ်နိုင်ငံပူးပေါင်းဆောင်ရွက်မှုများ တိုးမြှင့်ရေးဆိုင်ရာ ကိစ္စရပ်များကို ရင်းနှီးပွင့်လင်းစွာ အမြင်ချင်းဖလှယ် ဆွေးနွေးနိုင်ခဲ့သည်။

ကြိုဆိုနှုတ်ဆက်

ထို့နောက် နိုင်ငံတော်သမ္မတ ဦးမင်းအောင်လှိုင် ဦးဆောင်သည့် မြန်မာအဆင့်မြင့် ကိုယ်စားလှယ်အဖွဲ့သည် ညနေပိုင်းတွင် နေပြည်တော်လေဆိပ်သို့ ပြန်လည်ရောက်ရှိကြရာ ဒုတိယသမ္မတများဖြစ်ကြသည့် ဦးညိုစော၊ ဒေါ်နန်းနီနီအေး၊ ပြည်သူ့လွှတ်တော်ဥက္ကဋ္ဌ ဦးခင်ရီ၊ အမျိုးသားလွှတ်တော်ဥက္ကဋ္ဌ ဦးအောင်လင်းဒွေး၊ တပ်မတော်ကာကွယ်ရေးဦးစီးချုပ် ဗိုလ်ချုပ်ကြီး ရဲဝင်းဦး၊ ပြည်ထောင်စုဝန်ကြီးများ၊ နေပြည်တော် တိုင်းစစ်ဌာနချုပ် တိုင်းမှူးနှင့် မြန်မာနိုင်ငံဆိုင်ရာ မလေးရှားနိုင်ငံ သံရုံး၊ စစ်သံရုံးတို့မှ တာဝန်ရှိသူများက လေဆိပ်တွင် ရင်းနှီးနွေးထွေးစွာဖြင့် ကြိုဆိုနှုတ်ဆက်ခဲ့ကြကြောင်း သတင်းရရှိသည်။

သတင်းစဉ်

နိုင်ငံတော်သမ္မတ ဦးမင်းအောင်လှိုင် အား နေပြည်တော်လေဆိပ်၌ မြန်မာနိုင်ငံဆိုင်ရာ မလေးရှားနိုင်ငံ သံရုံး၊ စစ်သံရုံးတို့မှ တာဝန်ရှိသူများက ရင်းနှီးနွေးထွေးစွာ ကြိုဆိုနှုတ်ဆက်စဉ်။

❖ *ကျောဖုံးမှ*

အချိန်အခါမဟုတ် မိုးသည်းထန်စွာ ရွာသွန်းခြင်းများ ဖြစ်ပေါ်နိုင်သည့် အခြေအနေ၊ အယ်လ်နီညိုရာသီဥတုဖြစ်စဉ်နှင့်ပတ်သက်၍ ကြိုတင်ပြင်ဆင်မှုကို မိုးခေါင်မှုတစ်ခုတည်းအတွက်သာမဟုတ်ဘဲ ဘေးအန္တရာယ်မျိုးစုံအတွက် ကြိုတင်ပြင်ဆင်ဆောင်ရွက်ခြင်း (Multi–Hazard Preparedness) အဖြစ် စဉ်းစားရန်လိုအပ်သည့်အခြေအနေ၊ မိုးလေဝသနှင့် ရာသီဥတုဆိုင်ရာ အချက်အလက်များအရ အယ်လ်နီညိုဖြစ်စဉ်သည် မြန်မာနိုင်ငံအတွင်း ၂၀၂၆ ခုနှစ်ကာလမှ ဆက်လက်အားကောင်းလာနိုင်ကာ ၂၀၂၇ ခုနှစ် အစောပိုင်းအထိ ဆက်လက်သက်ရောက်နိုင်သည့် အခြေအနေ၊ စိုက်ပျိုးရေလျော့နည်းခြင်းကြောင့် သီးနှံများပျက်စီးဆုံးရှုံးမှု နည်းပါးစေရန် အပူဒဏ်ခံနိုင်မည့် သီးနှံများ၊ သက်တမ်းတိုသည့်မျိုးများ ရွေးချယ်စိုက်ပျိုးရမည့်အခြေအနေ၊ အပူရှောင်စခန်းများ ဖွင့်လှစ်ဆောင်ရွက်ရမည့်အခြေအနေ၊ အပူဒဏ်ကြောင့် တိရစ္ဆာန်များရောဂါရလွယ်ခြင်း၊ ရေခဲတ်ခန်းခြောက်ခြင်း၊ ရေရှားပါးမှုမှတစ်ဆင့် ဖြစ်ပေါ်လာနိုင်မည့် ရောဂါများ ကာကွယ်နိုင်မှုအခြေအနေ၊ ရေလှောင်တမံများ ရေဝင်ရောက်မှု နည်းပါးခြင်းကြောင့် လျှပ်စစ်ဓာတ်အားထုတ်လုပ်မှု လျော့ကျသက်ရောက်မှုများအပေါ် ဆိုလာစနစ်ဖြင့် အစားထိုးဆောင်ရွက်နိုင်မည့်အခြေအနေ၊ အယ်လ်နီညိုရာသီဥတုဖြစ်စဉ်အတွက် ပြင်ဆင်ရာတွင် သက်ရောက်နိုင်ခြေများနှင့် ချိတ်ဆက်ပြီး ကြိုတင်ကာကွယ်ခြင်း၊ ကြိုတင်ပြင်ဆင်ခြင်း၊ လျော့ပါးသက်သာစေခြင်းတို့ကိုပါ ထည့်သွင်းစဉ်းစား ဆောင်ရွက်ရန်လိုအပ်မှုအခြေအနေ၊ အယ်လ်နီညိုရာသီဥတုဖြစ်စဉ်သည် စားရေရိက္ခာ၊ စိုက်ပျိုးရေး၊ ကျန်းမာရေး၊ စီးပွားရေးနှင့် လူမှုဘဝစသည့် ကဏ္ဍအသီးသီးကို သက်ရောက်နိုင်သောအန္တရာယ် (Multi–sectoral Risk) ဖြစ်နိုင်သည့်အခြေအနေ၊ လက်ရှိဖြစ်ပေါ်နေသည့် အယ်လ်နီညိုရာသီဥတုဖြစ်စဉ်နှင့် နောက်ဆက်တွဲသက်ရောက်မှုများအရ ဖြစ်ပေါ်လာနိုင်သည့် သဘာဝဘေးအန္တရာယ်များအတွက် ဒေသအလိုက်၊ ကဏ္ဍအလိုက် ကြိုတင်ပြင်ဆင်ဆောင်ရွက်ကြရန် လိုအပ်သည့် အခြေအနေများကို အသေးစိတ် ဆွေးနွေးပြောကြားပြီး ကဏ္ဍစုံတွင် သက်ရောက်လာနိုင်မည့်အခြေအနေများနှင့် ကြိုတင်စီမံဆောင်ရွက်ထားရှိမှု အခြေအနေများကို ဆွေးနွေးကြရန် ပြောကြားသည်။

ဆွေးနွေးတင်ပြ

ထို့နောက် ပြည်ထောင်စုဝန်ကြီးများ၊ နေပြည်တော်ကောင်စီဥက္ကဋ္ဌ၊ တိုင်းဒေသကြီးနှင့် ပြည်နယ်ဝန်ကြီးချုပ်များနှင့် ဒုတိယဝန်ကြီးများက အယ်လ်နီညိုရာသီဥတုဖြစ်စဉ်နှင့် နောက်ဆက်တွဲသက်ရောက်မှုများအရ ဖြစ်ပေါ်လာနိုင်သည့် သဘာဝဘေးအန္တရာယ်များအတွက် ဒေသအလိုက်၊ ကဏ္ဍအလိုက် ကြိုတင်ပြင်ဆင်ခြင်းနှင့် ကြိုတင်ကာကွယ်ခြင်းလုပ်ငန်းများ ဆောင်ရွက်ထားရှိမှု၊ ဆက်လက်ဆောင်ရွက်မည့် လုပ်ငန်းအစီအမံများနှင့် ပေါင်းစပ်ဆောင်ရွက်သွားမည့် အခြေအနေများကို ဆွေးနွေးတင်ပြကြသည်။

နိဂုံးချုပ်အမှာစကား ပြောကြား

ယင်းနောက် ဒုတိယသမ္မတက ဆွေးနွေးတင်ပြချက်များအပေါ် ပြန်လည်သုံးသပ်ဆွေးနွေးပြီး လိုအပ်သည်များကို ပေါင်းစပ်ညှိနှိုင်းဆောင်ရွက်ပေးကာ နိဂုံးချုပ်အမှာစကား ပြောကြား၍ အစည်းအဝေးကို ရုပ်သိမ်းလိုက်သည်။

သတင်းစဉ်

အာဆီယံရေနံဖူလုံမှုဆိုင်ရာ သဘောတူညီချက်မူဘောင်အသက်ဝင်နိုင်ရေးအတွက် စာချုပ်အားအတည်ပြုပါဝင်သည့်စာလွှာကိစ္စ လွှတ်တော်က အတည်ပြု

နေပြည်တော် အောက်တိုဘာ ၈

တတိယအကြိမ်ပြည်ထောင်စုလွှတ်တော် တတိယပုံမှန်အစည်းအဝေး တတိယနေ့ကို ယနေ့နံနက် ၁၀ နာရီတွင် နေပြည်တော်ရှိ လွှတ်တော်အဆောက်အအုံ ပြည်ထောင်စုလွှတ်တော် အစည်းအဝေးခန်းမ၌ ကျင်းပသည်။

အစည်းအဝေးတွင် ပြည်ထောင်စုလွှတ်တော် နာယက ဦးအောင်လင်းဒွေးက တတိယအကြိမ် ပြည်ထောင်စုလွှတ်တော် တတိယပုံမှန်အစည်းအဝေး တတိယနေ့သို့ တက်ရောက်ခွင့်ရှိသည့် လွှတ်တော်ကိုယ်စားလှယ်ဦးရေ စုစုပေါင်း ၅၆၀ ရှိသည့်အနက် ယနေ့အစည်းအဝေးသို့ ၅၄၃ဦး တက်ရောက်သဖြင့် ၉၆ ဒသမ ၉၆ ရာခိုင်နှုန်းရှိသည့်အတွက် အစည်းအဝေး အထမြောက်ကြောင်းနှင့် စတင်ကျင်းပကြောင်း ကြေညာကာ အစည်းအဝေးတက်ရောက်မှုအခြေအနေကို လွှတ်တော်၏ အတည်ပြုချက်ရယူ၍ မှတ်တမ်းတင်သည်။

ထို့နောက် ပြည်ထောင်စုအဆင့်အဖွဲ့အစည်းဝင်အဖြစ် ခန့်အပ်တာဝန်ပေးပြီးဖြစ်သော ဗိုလ်ချုပ်ကြီး ကိုကိုဦးက ပြည်ထောင်စုလွှတ်တော် နာယက၏ ရှေ့မှောက်၌ ကတိသစ္စာပြုသည်။

ယင်းနောက် ပြည်ထောင်စုလွှတ်တော် နာယကက ပြည်ထောင်စုလွှတ်တော်က အတည်ပြုသည်ဟု မှတ်ယူရမည့် **အမျိုးသားလွှတ်တော်ရွေးကောက်ပွဲဥပဒေကို သတ္တမအကြိမ် ပြင်ဆင်သည့် ဥပဒေကြမ်း** နှင့် **တိုင်းဒေသကြီးလွှတ်တော် သို့မဟုတ် ပြည်နယ်လွှတ်တော် ရွေးကောက်ပွဲဥပဒေကို သတ္တမအကြိမ် ပြင်ဆင်သည့် ဥပဒေကြမ်း** တို့ကို နိုင်ငံတော်သမ္မတ လက်မှတ်ရေးထိုးထုတ်ပြန်နိုင်ရန်အတွက် ပေးပို့ဆောင်ရွက်သွားမည်ဖြစ်ကြောင်းနှင့် ပြည်ထောင်စုလွှတ်တော်တွင် မှတ်တမ်းတင်ကြောင်း ကြေညာသည်။

ဆက်လက်၍ နိုင်ငံတော်သမ္မတထံမှ ပေးပို့ထားသော အာဆီယံရေနံဖူလုံမှုဆိုင်ရာ သဘောတူညီချက်မူဘောင် အသက်ဝင်နိုင်ရေးအတွက် စာချုပ်အား အတည်ပြုပါဝင်သည့် စာလွှာကိစ္စနှင့် စပ်လျဉ်း၍ လွှတ်တော်ကိုယ်စားလှယ်များက ဆွေးနွေးကြသည်။

ရန်ကုန်တိုင်းဒေသကြီး ကိုယ်စားလှယ်အမှတ် (၈) ဦးကြည်လင်းထက်က ယနေ့ခေတ် စွမ်းအင်လုံခြုံရေးသည် လောင်စာဆီရရှိရေးတစ်ခုတည်းကို ဆိုလိုခြင်း မဟုတ်တော့ဘဲ နိုင်ငံတစ်နိုင်ငံ၏ စီးပွားရေးလုံခြုံမှု၊ အမျိုးသားလုံခြုံရေး၊ အစားအစာလုံခြုံရေး၊ သယ်ယူပို့ဆောင်ရေးနှင့် ပြည်သူများ၏ နေ့စဉ်ဘဝလုံခြုံရေးတို့နှင့် တိုက်ရိုက်ဆက်စပ်နေသည့် အရေးကြီးသောကဏ္ဍတစ်ခုဖြစ်လာပါကြောင်း၊ စာလွှာကိုလက်မှတ်ရေးထိုးပေးပို့ခြင်းဖြင့် မြန်မာနိုင်ငံအနေဖြင့် စွမ်းအင်လုံခြုံရေးကို ဒေသတွင်း ပူးပေါင်းကာကွယ်နိုင်မည်ဖြစ်ပါကြောင်း၊ စွမ်းအင်အကျပ်အတည်းသည် အကျပ်အတည်းမဖြစ်မီ ကြိုတင်ပြင်ဆင်ထားခြင်းက ပိုမိုထိရောက်ပါကြောင်း၊ ယခုသဘောတူညီချက်ကို အတည်ပြုခြင်းသည် မိမိနိုင်ငံ၏ စွမ်းအင်မူဝါဒကို အခြားနိုင်ငံများထံ လွှဲအပ်ခြင်း မဟုတ်ဘဲ အရေးပေါ်ကာလတွင် အိမ်နီးချင်းနိုင်ငံများနှင့် ပူးပေါင်းဖြေရှင်းနိုင်မည့် ဒေသတွင်း အရေးပေါ်တုံ့ပြန်ရေးနှင့် အပြန်အလှန်ပူးပေါင်းဆောင်ရွက်ရေး မူဘောင်တစ်ရပ် တည်ဆောက်ခြင်း ဖြစ်ပါကြောင်း။

AFAPS ကို အတည်ပြုလက်ခံခြင်းသည် လက်ရှိ အကျပ်အတည်းကိုသာ ဖြေရှင်းရန်မဟုတ်ဘဲ၊ နောင်ဖြစ်ပေါ်လာနိုင်မည့် စွမ်းအင်အကျပ်အတည်းများအတွက် ကြိုတင်ပြင်ဆင်ထားခြင်း ဖြစ်ပါကြောင်း၊ မြန်မာနိုင်ငံ၏ စီးပွားရေးတည်ငြိမ်မှု၊ သယ်ယူပို့ဆောင်ရေးတည်ငြိမ်မှု၊ ကုန်ထုတ်လုပ်မှုတည်ငြိမ်မှုနှင့် ပြည်သူများ၏ နေ့စဉ်ဘဝတည်ငြိမ်မှုတို့အတွက် စွမ်းအင်လုံခြုံရေးသည် အမျိုးသားအကျိုးစီးပွားနှင့် တိုက်ရိုက်ဆက်စပ်နေသော အခြေခံလိုအပ်ချက်တစ်ရပ်လည်း ဖြစ်ပါသောကြောင့် ထောက်ခံပါကြောင်း ဆွေးနွေးသည်။

တတိယအကြိမ် ပြည်ထောင်စုလွှတ်တော် တတိယပုံမှန်အစည်းအဝေး တတိယနေ့ ကျင်းပစဉ်။

ပေါင်းတည် မဲဆန္ဒနယ်မှ ဒေါ်ဆွေဆွေသင်း က အာဆီယံဒေသတွင်း စီးပွားရေးနှင့် လူမှုရေးဖွံ့ဖြိုးတိုးတက်မှုများ တိုးမြှင့်လာသည်နှင့်အမျှ စွမ်းအင်လိုအပ်ချက်များလည်း တဖြည်းဖြည်းမြင့်တက်လာလျက်ရှိပါကြောင်း၊ အထူးသဖြင့် ရေနံနှင့် ရေနံထွက်ပစ္စည်းများသည် သယ်ယူပို့ဆောင်ရေး၊ စက်မှုလုပ်ငန်း၊ လျှပ်စစ်ဓာတ်အားထုတ်လုပ်မှုနှင့် နေ့စဉ်လူမှုစီးပွားဘဝများအတွက် အရေးပါသော စွမ်းအင်အရင်းအမြစ်များဖြစ်ပါကြောင်း၊ နိုင်ငံတကာ ရေနံဈေးကွက် မတည်ငြိမ်မှု၊ နိုင်ငံတကာပဋိပက္ခများ၊ သဘာဝဘေးအန္တရာယ်များနှင့် နိုင်ငံတကာထောက်ပံ့ရေး ကွင်းဆက်ပြတ်တောက်မှုများသည် ရေနံနှင့် ရေနံထွက်ပစ္စည်းများ၏ ထောက်ပံ့မှုနှင့် ဈေးနှုန်းများအပေါ် သက်ရောက်မှုရှိနိုင်ပါကြောင်း၊ အာဆီယံအဖွဲ့ဝင်နိုင်ငံများအနေဖြင့် ရေနံဖူလုံရေးနှင့် စွမ်းအင်လုံခြုံရေးဆိုင်ရာ ပူးပေါင်းဆောင်ရွက်မှုများကို ပိုမိုခိုင်မာစေရန် လိုအပ်ပါကြောင်း။

အာဆီယံအဖွဲ့ဝင်နိုင်ငံအနေဖြင့် ဒေသတွင်း စွမ်းအင်ဖူလုံရေး ပူးပေါင်းဆောင်ရွက်မှုများတွင် မြန်မာနိုင်ငံပါဝင်မှုနှင့် ပူးပေါင်းဆောင်ရွက်နိုင်စွမ်းကို ပိုမိုခိုင်မာစေမည်ဖြစ်ပါကြောင်း၊ မြန်မာနိုင်ငံအနေဖြင့် အာဆီယံ၏ စွမ်းအင်လုံခြုံရေးဆိုင်ရာ ပူးပေါင်းဆောင်ရွက်မှုကို ဆက်လက်အထောက်အကူပြုနိုင်ရေးအတွက် အဆိုပါသဘောတူညီချက် မူဘောင်တွင် အတည်ပြုပါဝင်ခြင်းသည် သင့်တော်သည့် ဆောင်ရွက်ချက်ဖြစ်ပါသောကြောင့် ထောက်ခံပါကြောင်း ဆွေးနွေးသည်။

ဗဟန်းမဲဆန္ဒနယ်မှ ဒေါက်တာလှတင့် က မြန်မာနိုင်ငံသည် သဘာဝဓာတ်ငွေ့ထုတ်လုပ်တင်ပို့သည့် နိုင်ငံတစ်ခုဖြစ်သော်လည်း ပြည်တွင်းသုံး စက်သုံးဆီနှင့် ရေနံစိမ်းလိုအပ်ချက်၏ ၉၀ ရာခိုင်နှုန်းကို ပြည်ပမှအဓိက တင်သွင်းနေရပါကြောင်း၊ သဘောတူညီချက်ပါ အရေးပေါ်တုံ့ပြန်ရေးယန္တရားအရ စွမ်းအင်ထောက်ပံ့မှု ရုတ်တရက် လျော့နည်းပြတ်လပ်ပါက အရေးပေါ်အခြေအနေသတ်မှတ်ပြီး အာဆီယံနိုင်ငံများ၏ ကူညီထောက်ပံ့ရေးမူဘောင်ကို စတင်အသုံးပြုနိုင်မည်ဖြစ်ပါကြောင်း၊ မြန်မာနိုင်ငံအနေဖြင့် ဤမူဘောင်တွင်ပါဝင်ခြင်းဖြင့် မိမိတို့ထွက်ရှိသော သဘာဝဓာတ်ငွေ့များကို ဒေသတွင်းဈေးကွက်သို့ ပိုမိုကျယ်ပြန့်စွာ တင်ပို့နိုင်မည်ဖြစ်သကဲ့သို့ အနာဂတ် ပြည်တွင်းစွမ်းအင် လိုအပ်ချက်များအတွက်လည်း ဒေသတွင်း LNG Terminal များနှင့် ကွန်ရက်များမှတစ်ဆင့် ပြန်လည်တင်သွင်းနိုင်သည့် နည်းပညာနှင့် ကုန်သွယ်ရေးအခန်းကဏ္ဍများကို ရရှိမည်ဖြစ်ပါကြောင်း။

ထို့ကြောင့် နိုင်ငံတော်၏ စွမ်းအင်လုံခြုံရေး၊ ဒေသတွင်း အခြေခံအဆောက်အအုံ ချိတ်ဆက်ရေးနှင့် ရေရှည်စီးပွားရေး အကျိုးစီးပွားများကို ရှေးရှုပြီး နိုင်ငံတော်သမ္မတထံမှ ပေးပို့ထားသည့် အာဆီယံရေနံဖူလုံမှုဆိုင်ရာ သဘောတူညီချက်မူဘောင်ကို အသက်ဝင်စေရန် စာချုပ်အား အတည်ပြုပါဝင်သည့် စာလွှာ Instrument of Ratification ကို တရားဝင်ထုတ်ပြန်အပ်နှံရေးအတွက် ပြည်ထောင်စုလွှတ်တော်မှ အတည်ပြုပေးပါရန် ထောက်ခံပါကြောင်း ဆွေးနွေးသည်။

ထို့နောက် ယင်းကိစ္စနှင့်စပ်လျဉ်း၍ မော်ဘီမဲဆန္ဒနယ်မှ ဒေါက်တာနေလင်း၊ မလှိုင်မဲဆန္ဒနယ်မှ ဦးအောင်ကျော်သူ၊ ကချင်ပြည်နယ် ကိုယ်စားလှယ်အမှတ် (၄) ဒေါ်မီမီကျော်ထွန်း၊ ဒဂုံမြို့သစ်(အရှေ့ပိုင်း) မဲဆန္ဒနယ်မှ ဒေါ်အေးအေးမြင့်နှင့် ကျွန်းစုမဲဆန္ဒနယ်မှ ဦးအောင်ကျော်နှင်းတို့က ဆက်လက်ဆွေးနွေးကြသည်။

ယင်းနောက် အဆိုပါ ကိစ္စနှင့်စပ်လျဉ်း၍ လျှပ်စစ်နှင့်စွမ်းအင်ဝန်ကြီးဌာန ဒုတိယဝန်ကြီး ဦးကျော်နိုင်ဝင်းက နိုင်ငံတော်အစိုးရအနေဖြင့် နိုင်ငံတော်၏ ရေရှည်စွမ်းအင်ဖူလုံမှုရှိရေးနှင့် စွမ်းအင်လိုအပ်ချက်ကို ဖြည့်ဆည်းပေးနိုင်ရေးအတွက် အချိန်နှင့်တစ်ပြေးညီ စောင့်ကြည့်ပြီး နိုင်ငံတကာနှင့် ပူးပေါင်းဆောင်ရွက်လျက်ရှိပါကြောင်း။

အာဆီယံဒေသတွင်း ရေနံနှင့်သဘာဝဓာတ်ငွေ့ဖူလုံစေရေးနှင့် အာဆီယံအဖွဲ့ဝင် နိုင်ငံတစ်နိုင်ငံမှ သဘာဝဘေးများ၊ ကပ်ရောဂါများ၊ စစ်ပွဲများနှင့် ပဋိပက္ခများကြောင့် ရေနံနှင့်သဘာဝဓာတ်ငွေ့ပြတ်လပ်မှုအရေးပေါ်အခြေအနေ ကြုံတွေ့ရပါက အဖွဲ့ဝင်နိုင်ငံများအချင်းချင်း လွတ်လပ်သော သဘောဆန္ဒအလျောက် နိုင်ငံ၏အကျိုးစီးပွားကို မထိခိုက်စေဘဲ ရေနံနှင့် သဘာဝဓာတ်ငွေ့များကို အရေးပေါ်အခြေအနေ ကြုံတွေ့နေသော နိုင်ငံသို့ ရောင်းချပေးနိုင်ရေးနှင့် ဒေသတွင်းရေနံနှင့်သဘာဝဓာတ်ငွေ့ပြတ်လပ်မှုအရေးပေါ်အခြေအနေ လျော့ချသွားနိုင်ရေး ကာလတို၊ ကာလလတ်၊ ကာလရှည် စီမံချက်များ ရေးဆွဲချမှတ်မည့် အစီအစဉ်များတွင် ပူးပေါင်းဆောင်ရွက်သွားနိုင်ရေးတို့အတွက် အာဆီယံအဖွဲ့ဝင်နိုင်ငံများအကြား အာဆီယံရေနံဖူလုံမှုဆိုင်ရာ သဘောတူညီချက်မူဘောင်ကို ၂၀၂၅ ခုနှစ် အောက်တိုဘာ ၁၆ ရက်တွင် လှည့်လည်စာဖြင့် လက်မှတ်ရေးထိုးခဲ့ကြပြီးဖြစ်ကြောင်း။

အဆိုပါ သဘောတူညီချက်မူဘောင်တွင် ပြည်ထောင်စုသမ္မတမြန်မာနိုင်ငံတော်အစိုးရ ယခင်စွမ်းအင်ဝန်ကြီးဌာန ပြည်ထောင်စုဝန်ကြီးက ပြည်ထောင်စုအစိုးရအဖွဲ့ အစည်းအဝေးအမှတ်စဉ် (၄/၂၀၂၅)၏ သဘောတူခွင့်ပြုချက်ဖြင့် နိုင်ငံခြားရေးဝန်ကြီးဌာနထံမှ Full Power ရယူ၍ ပါဝင်လက်မှတ်ရေးထိုးခဲ့ခြင်းဖြစ်ပါကြောင်း။

ထိုသို့လက်မှတ်ရေးထိုးခဲ့ပြီးဖြစ်သည့် အာဆီယံရေနံဖူလုံမှုဆိုင်ရာ သဘောတူညီချက်မူဘောင်၏ အခန်း(၈)အပိုဒ်(၁) တွင် အာဆီယံအဖွဲ့ဝင်နိုင်ငံအားလုံးက စာချုပ်အား အတည်ပြုပါဝင်သည့်စာလွှာ (Instrument of Ratification) ကို အာဆီယံအတွင်းရေးမှူးချုပ်ရုံးသို့ ပေးပို့ပြီးသည့်နေ့မှ ရက်ပေါင်း ၉၀ ပြည့်မြောက်ချိန်တွင် သဘောတူညီချက်မူဘောင် အသက်ဝင်မည်ဖြစ်ကြောင်းဖော်ပြထားရာ သဘောတူညီချက်မူဘောင် အမြန်ဆုံးအသက်ဝင်နိုင်ရေးအတွက် စာချုပ်အား အတည်ပြုပါဝင်သည့် စာလွှာကို အဖွဲ့ဝင်နိုင်ငံများနည်းတူ အာဆီယံအတွင်းရေးမှူးချုပ်ရုံးသို့ ပေးပို့ရမည်ဖြစ်သဖြင့် တင်ပြရခြင်းဖြစ်ကြောင်း။

ယခုအာဆီယံအတွင်းရေးမှူးချုပ်ရုံးသို့ ပေးပို့မည့်စာချုပ်အား အတည်ပြုပါဝင်သည့် စာလွှာသည် ၂၀၂၅ ခုနှစ် အောက်တိုဘာ ၁၆ ရက်က လက်မှတ်ရေးထိုးခဲ့ပြီးဖြစ်သည့် အာဆီယံရေနံဖူလုံမှုဆိုင်ရာ သဘောတူညီချက်မူဘောင်ကို အတည်ပြုကြောင်း အကြောင်းကြားသည့် စာလွှာဖြစ်ပါကြောင်း။

စာလွှာကို အာဆီယံအတွင်းရေးမှူးချုပ်ရုံးသို့ ပေးပို့နိုင်ရေးနှင့်စပ်လျဉ်း၍ ပြည်ထောင်စုသမ္မတမြန်မာနိုင်ငံတော်၊ ပြည်ထောင်စုအစိုးရအဖွဲ့ အစည်းအဝေး အမှတ်စဉ် (၇/၂၀၂၆) မှ သဘောတူခဲ့ပြီးဖြစ်ပါကြောင်း။

သို့ဖြစ်ပါ၍ အာဆီယံရေနံဖူလုံမှုဆိုင်ရာ သဘောတူညီချက်မူဘောင် အသက်ဝင်နိုင်ရေးအတွက် စာချုပ်အား အတည်ပြုပါဝင်သည့် စာလွှာကို အာဆီယံအတွင်းရေးမှူးချုပ်ရုံးသို့ ပေးပို့နိုင်ရေးအတွက် ပြည်ထောင်စုသမ္မတမြန်မာနိုင်ငံတော်၊ ဖွဲ့စည်းပုံအခြေခံဥပဒေ (၂၀၀၈ ခုနှစ်) ပုဒ်မ ၂၀၉(က) နှင့် ပြည်ထောင်စုအစိုးရအဖွဲ့ဥပဒေပုဒ်မ ၂၅(က) တို့နှင့်အညီ ပြည်ထောင်စုလွှတ်တော်၏ အတည်ပြုချက် ရယူပေးနိုင်ပါရန် တင်ပြအပ်ပါကြောင်း ပြန်လည်ရှင်းလင်းသည်။

ထို့နောက် ပြည်ထောင်စုလွှတ်တော်နာယကက ယင်းကိစ္စနှင့်စပ်လျဉ်း၍ လွှတ်တော်၏ အဆုံးအဖြတ်ရယူရာ လွှတ်တော်က သဘောတူသဖြင့် အတည်ပြုကြောင်း ကြေညာသည်။

ယင်းနောက် နိုင်ငံတော်သမ္မတထံမှ ပေးပို့ထားသော ဘယ်လာရုစ်သမ္မတနိုင်ငံ၊ DBRB နှင့် Belinvest-bank JSC တို့မှ ပို့ကုန်ချေးငွေရယူရေးကိစ္စနှင့် စပ်လျဉ်း၍ လွှတ်တော်ကိုယ်စားလှယ်များက ဆွေးနွေးကြသည်။

မလှိုင်မဲဆန္ဒနယ်မှ ဦးအောင်ကျော်သူ က မြန်မာနိုင်ငံအနေဖြင့် ဘယ်လာရုစ်နိုင်ငံဘဏ်လုပ်ငန်း ချိတ်ဆက်မှုဖြင့် လက်တွေ့ကျသော အခြေခံလုပ်ငန်းစဉ်တစ်ခုအဖြစ် အကောင်အထည်ဖော်ခြင်းဖြစ်ပြီး ပို့ကုန်ချေးငွေရယူခြင်းမှတစ်ဆင့် ဘယ်လာရုစ်နိုင်ငံမှ စက်ယန္တရားနှင့် နည်းပညာများ ဝယ်ယူအသုံးပြုနိုင်ခြင်း၊ နည်းပညာဆန်းသစ်တိုးတက်လာပြီး နိုင်ငံ၏ စီးပွားရေး ဖွံ့ဖြိုးတိုးတက်မှုကို အထောက်အကူပြုနိုင်ခြင်း၊ သယ်ယူပို့ဆောင်ရေး၊ စိုက်ပျိုးရေး၊ စက်မှုနှင့် လျှပ်စစ်ကဏ္ဍများတွင် တိုးတက်လာခြင်းဖြင့် နိုင်ငံ့စီးပွားရေးနှင့် လူမှုရေးဆိုင်ရာ ဖွံ့ဖြိုးတိုးတက်မှုများ ရရှိလာနိုင်မည်ဖြစ်ပါကြောင်း။

ထို့ပြင် MSME လုပ်ငန်းများအတွက် Working Capital ရရှိသွားသောကြောင့် ပို့ကုန်ပမာဏ တိုးမြှင့်လာနိုင်ပြီး ပြည်ပဈေးကွက်နှင့် ချိတ်ဆက်၍ Letters of Credit, Documentary Collection စသည့် နိုင်ငံတကာကုန်သွယ်ရေး ငွေပေးချေမှုနည်းလမ်းများ အသုံးပြုရာတွင် ဘဏ်ချိတ်ဆက်မှု ပိုမိုအားကောင်းလာနိုင်သည့်အတွက် ပို့ကုန်ငွေပြန်လည်ရရှိရမည့် ကာလအတွင်း ငွေကြေးဖိအား လျော့ချလာနိုင်ခြင်း၊ ကုန်သွယ်ရေးမှတစ်ဆင့် နှစ်နိုင်ငံဆက်ဆံရေးများ ပိုမိုကျယ်ပြန့်ကောင်းမွန်လာကာ မြန်မာ့စီးပွားရေးအတွက် Export-led Growth ကို အထောက်အပံ့ပြုစေနိုင်ခြင်း စသည့် အကျိုးကျေးဇူးများ ရရှိစေနိုင်မည်ဖြစ်သောကြောင့် ဘယ်လာရုစ်သမ္မတနိုင်ငံ JSC Development Bank of the Republic of Belarus (DBRB) နှင့် JSC Belarusian Bank for Development and Reconstruction (Belinvestbank) တို့မှ ပို့ကုန်ချေးငွေ ရယူနိုင်ရေးနှင့် စပ်လျဉ်း၍ ထောက်ခံပါကြောင်း ဆွေးနွေးသည်။

ရန်ကုန်တိုင်းဒေသကြီး ကိုယ်စားလှယ်အမှတ် (၈) ဦးကြည်လင်းထက် က မြန်မာနိုင်ငံနှင့် ဘယ်လာရုစ်နိုင်ငံတို့အကြား ချုပ်ဆိုထားသည့် Export Loans ဆိုင်ရာ General Agreement သည် နှစ်နိုင်ငံအကြား

စာမျက်နှာ ၁၂ သို့

စာမျက်နှာ ၁၁ မှ

ကုန်သွယ်ရေးနှင့် စီးပွားရေး ပူးပေါင်းဆောင်ရွက်မှုကို ပိုမိုတိုးမြှင့်နိုင်စေရန်အတွက် ငွေကြေးပံ့ပိုးမှု မူဘောင်တစ်ရပ်ကို ဖန်တီးပေးနိုင်မည်ဖြစ်ပါကြောင်း၊ ယခု သဘောတူညီချက်သည် သက်ဆိုင်ရာချေးငွေနှင့် စာချုပ်အခြေအနေအလိုက် သင့်လျော်သည့် ငွေကြေးအမျိုးအစားကို ရွေးချယ်နိုင်မည့် အခွင့်အလမ်းရရှိပြီး နိုင်ငံခြားငွေကြေးဖြင့် ချေးယူခြင်းဖြစ်သည့်အတွက် Exchange Rate Risk နှင့် အတိုးနှုန်းပြောင်းလဲမှု အန္တရာယ်များကိုလည်း သတိပြုရန်လိုအပ်ပါကြောင်း၊ ယခု General Agreement ကိုအတည်ပြုခြင်းသည် မြန်မာနိုင်ငံအနေဖြင့် ဘယ်လာရုစ်နိုင်ငံနှင့် စီးပွားရေးပူးပေါင်းဆောင်ရွက်မှု တိုးမြှင့်နိုင်ရုံသာမက နိုင်ငံတကာ ဘဏ္ဍာရေးအရင်းအမြစ်များကို အသုံးချပြီး နိုင်ငံ၏ ဖွံ့ဖြိုးတိုးတက်မှုအတွက် လိုအပ်သည့် စက်ပစ္စည်း၊ နည်းပညာနှင့် အရင်းအနှီးပစ္စည်းများ ရရှိနိုင်ရေးအတွက်လည်း အခွင့်အလမ်းတစ်ရပ် ဖြစ်ပါကြောင်း။

သို့ပါ၍ နိုင်ငံတော်၏ စီးပွားရေးဖွံ့ဖြိုးတိုးတက်မှု၊ ထုတ်လုပ်မှုစွမ်းရည်မြှင့်တင်ရေး၊ နည်းပညာနှင့် အရင်းအနှီးပစ္စည်းများရရှိရေး၊ နှစ်နိုင်ငံအကြား စီးပွားရေးပူးပေါင်းဆောင်ရွက်မှုတိုးမြှင့်ရေး တို့အတွက် အကျိုးရှိစေနိုင်မည်ဖြစ်သောကြောင့် ထောက်ခံပါကြောင်း ဆွေးနွေးသည်။

ဗိုလ်တထောင် မဲဆန္ဒနယ်မှ ဦးဉာဏ်ဝင်းထိုက် က ဘယ်လာရုစ်နိုင်ငံ၏ စာချုပ်တွင် Export လမ်းကြောင်းသည် မြန်မာနိုင်ငံမှ Export လုပ်ငန်းရှင်များအတွက် Working Capital ရရှိပြီး Export Order Financing, Trade Finance တိုးတက်လာနိုင်ပါကြောင်း၊ နိုင်ငံခြားငွေပေးချေမှုလမ်းကြောင်းများလည်း တိုးတက်လာနိုင်ပါကြောင်း၊ နိုင်ငံအတွက် ပို့ကုန်များတိုးတက်လာနိုင်ပြီး Foreign Exchange များလည်း တိုးလာနိုင်မည်ဖြစ်ပါကြောင်း၊ မြန်မာနှင့် ဘယ်လာရုစ် ကုန်သွယ်ရေးလုပ်ငန်းတိုးလာနိုင်ပြီး ဘဏ်များအကြား Corresponding Banking ဆက်သွယ်မှု ပိုမိုကောင်းလာနိုင်မည်ဖြစ်သောကြောင့် မြန်မာနိုင်ငံအတွက် အင်မတန်အကျိုးကျေးဇူး များလာမည်ဖြစ်သည့်အပြင် ဘယ်လာရုစ်သမ္မတနိုင်ငံမှ ကုန်ပစ္စည်းများဝယ်ယူရာတွင် အခြေခံအဆောက်အဦစီမံကိန်းများအတွက် လိုအပ်သည့် စက်ယန္တရားနှင့် နည်းပညာများကို ဝယ်ယူအသုံးပြုခြင်းဖြင့် နည်းပညာစွမ်းရည် တိုးတက်လာနိုင်ပြီး နိုင်ငံစီးပွားရေး ဖွံ့ဖြိုးတိုးတက်မှုကို တစ်ဖက်တစ်လမ်းက များစွာအထောက်အကူပြုမည်ဖြစ်ပါကြောင်း။

နိုင်ငံ၏စီးပွားရေးနှင့် ငွေရေးကြေးရေးဆိုင်ရာ ဖွံ့ဖြိုးတိုးတက်မှုအစီအမံများကို အောင်မြင်စွာအကောင်အထည်ဖော်နိုင်ရေးအတွက် လွန်စွာအကျိုးကျေးဇူးကြီးမားမည်ဖြစ်သည့်အတွက် ထောက်ခံပါကြောင်း ဆွေးနွေးသည်။

ထို့နောက် ယင်းကိစ္စနှင့်စပ်လျဉ်း၍ မင်းလှ မဲဆန္ဒနယ်မှ ဦးရဲထွဋ်အောင်၊ ရေနံချောင်း မဲဆန္ဒနယ်မှ ဒေါ်ဝင်းမော်ထွန်းနှင့် ကြည့်မြင်တိုင်မဲဆန္ဒနယ်မှ ဦးခင်လှိုင်တို့က ဆက်လက်ဆွေးနွေးကြသည်။

ယင်းနောက် ပြည်ထောင်စုလွှတ်တော် နာယကက အဆိုပါကိစ္စနှင့်စပ်လျဉ်း၍ သက်ဆိုင်ရာ ပြည်ထောင်စုအဆင့် အဖွဲ့အစည်းဝင်က ပြန်လည်ရှင်းလင်းဆွေးနွေးခြင်းနှင့် လွှတ်တော်၏ အဆုံးအဖြတ်ရယူခြင်း အစီအစဉ်တို့ကို ဆက်လက်ကျင်းပမည့် ပြည်ထောင်စုလွှတ်တော်အစည်းအဝေးတွင် ဆောင်ရွက်ရန်လျာထားပါကြောင်း အသိပေးသည်။

ဆက်လက်၍ နိုင်ငံတော်သမ္မတထံမှ ပေးပို့ထားသော ၂၀၂၆-၂၀၂၇ ဘဏ္ဍာရေးနှစ်အတွက်ပြည်ထောင်စုအစိုးရအပ်ငွေစာရင်း၏ လိုငွေဖြည့်ဆည်းရန် မြန်မာနိုင်ငံတော်ဗဟိုဘဏ်မှ ချေးငွေရယူရေးကိစ္စနှင့် စပ်လျဉ်း၍ လွှတ်တော်ကိုယ်စားလှယ်များက ဆွေးနွေးကြသည်။

ရန်ကုန်တိုင်းဒေသကြီး ကိုယ်စားလှယ်အမှတ် (၈) ဦးကြည်လင်းထက် က ဘဏ္ဍာရေးနှစ်တစ်နှစ်အတွင်း နိုင်ငံတော်၏ဝင်ငွေနှင့် အသုံးစရိတ်အကြား ကွာဟမှုရှိလာသည့်အခါ အဆိုပါ ဘဏ္ဍာရေးလိုငွေကို သတ်မှတ်ထားသည့် ဥပဒေ၊ စည်းမျဉ်းစည်းကမ်းများနှင့်အညီ စနစ်တကျ ဖြည့်ဆည်းနိုင်ရေးသည် နိုင်ငံတော်ဘဏ္ဍာရေးစီမံခန့်ခွဲမှု၏ အရေးကြီးသည့် အစိတ်အပိုင်းတစ်ရပ် ဖြစ်ပါကြောင်း၊ ယခု ၂၀၂၆-၂၀၂၇ ဘဏ္ဍာရေးနှစ်အတွက် တင်ပြလာသည့် အစီအစဉ်သည် လိုငွေဖြစ်ပေါ်လာပါက လိုအပ်သည့် အတိုင်းအတာအထိသာ ဗဟိုဘဏ်က အစိုးရငွေတိုက်လက်မှတ်များကို ဝယ်ယူပြီး ဖြည့်ဆည်းပေးနိုင်ရေးအတွက် ခွင့်ပြုချက်ရယူခြင်း ဖြစ်သောကြောင့် နိုင်ငံတော်၏ ဘဏ္ဍာရေးလိုအပ်ချက်ကို အချိန်မီ စီမံဆောင်ရွက်နိုင်ရေးအတွက် အရေးပါသည့် အစီအစဉ်တစ်ရပ် ဖြစ်ပါကြောင်း၊ အစိုးရ၏ လိုအပ်သည့် အသုံးစရိတ်များကို အချိန်မီဖြည့်ဆည်းနိုင်ရေးသည် အရေးကြီးသော်လည်း ဗဟိုဘဏ်မှ ငွေကြေးဖြင့် ဖြည့်ဆည်းပေးခြင်းကြောင့် ဖြစ်ပေါ်လာနိုင်သည့် ငွေကြေးဖောင်းပွမှု၊ ငွေကြေးလည်ပတ်မှုအပေါ် သက်ရောက်မှု၊ ပြည်တွင်းကြွေးမြီဝန်ထုပ်ဝန်ပိုးနှင့် ငွေကြေးတန်ဖိုးတည်ငြိမ်မှုတို့ကို စနစ်တကျ ထည့်သွင်းစဉ်းစားရန် လိုအပ်ပါကြောင်း။

ဗဟိုဘဏ်၏ ငွေကြေးမူဝါဒနှင့် အစိုးရ၏ ဘဏ္ဍာရေးမူဝါဒတို့အကြား ညှိနှိုင်းဆောင်ရွက်မှု ကောင်းမွန်စွာရှိနေရန်လည်း အရေးကြီးပါကြောင်း၊ နိုင်ငံတော်၏ ဘဏ္ဍာရေးလိုအပ်ချက်ကို အချိန်မီ ဖြည့်ဆည်းနိုင်ရေး၊ ပြည်သူ့ဝန်ဆောင်မှုလုပ်ငန်းများ ဆက်လက်အကောင်အထည်ဖော်နိုင်ရေးနှင့် စီးပွားရေးတည်ငြိမ်ဖွံ့ဖြိုးတိုးတက်ရေးတို့အတွက် ထောက်ခံပါကြောင်း ဆွေးနွေးသည်။

မကွေးတိုင်းဒေသကြီး ကိုယ်စားလှယ်အမှတ် (၁၂) ဒေါ်ခင်ဆွေ က နိုင်ငံတစ်နိုင်ငံ၏ ဘဏ္ဍာရေးစီမံခန့်ခွဲမှုတွင် ဝင်ငွေနှင့်အသုံးစရိတ် မမျှတသည့်အခါ လိုငွေပေါ်ပေါက်ခြင်းသည် မလွှဲမရှောင်သာ ကြုံတွေ့နိုင်သည့် အခြေအနေတစ်ရပ်ဖြစ်ပါကြောင်း၊ ထိုသို့လိုငွေကို ချေးငွေဖြင့် ဖြည့်ဆည်းခြင်းသည် ဘဏ္ဍာရေးစီမံခန့်ခွဲမှုနည်းလမ်းတစ်ရပ် ဖြစ်ပါကြောင်း၊ ဗဟိုဘဏ်က အစိုးရအား ချေးငွေထုတ်ပေးခြင်းကို အကန့်အသတ်မရှိ ဆောင်ရွက်ခြင်းမပြုဘဲ ချေးငွေပမာဏ၊ သက်တမ်း၊ အတိုးနှုန်းနှင့် ပြန်လည်ပေးဆပ်ရမည့် အချိန်ကာလတို့ကို ဥပဒေအရကန့်သတ်ထားသည့် နိုင်ငံများစွာရှိပါကြောင်း၊ ထို့ကြောင့် မိမိတို့နိုင်ငံတွင်လည်း လိုငွေဖြည့်ဆည်းရန် ချေးငွေယူသည့်အခါ ဘဏ္ဍာနှစ်အတွက် လိုငွေကို ဖြည့်ဆည်းရန်သာမကဘဲ ငွေကြေးတည်ငြိမ်မှုနှင့် အနာဂတ် ဘဏ္ဍာရေးဝန်ထုပ်ဝန်ပိုးကိုပါ ထည့်သွင်းစဉ်းစားရန် လိုအပ်ပါကြောင်း။

၂၀၂၆-၂၀၂၇ ဘဏ္ဍာရေးနှစ်အတွက် ဗဟိုဘဏ်မှ ချေးငွေရယူရေးကိစ္စကို ဆောင်ရွက်ရာတွင် ဥပဒေ၊ ဘဏ္ဍာရေးစည်းကမ်း၊ ငွေကြေးတည်ငြိမ်မှုများနှင့် ပြည်သူ့ဘဏ္ဍာအပေါ် ရေရှည်သက်ရောက်မှုတို့ကို စနစ်တကျ ထည့်သွင်းစဉ်းစား၍ ပွင့်လင်းမြင်သာမှု၊ တာဝန်ယူမှုများနှင့် ပြန်လည်ပေးဆပ်နိုင်စွမ်းတို့ကို အခြေခံသည့် ဘဏ္ဍာရေးစီမံခန့်ခွဲမှုတို့ဖြင့် စနစ်တကျ ဆောင်ရွက်ကြပါရန် လိုအပ်ပါကြောင်း ဆွေးနွေးသည်။

ထို့နောက် ယင်းကိစ္စနှင့်စပ်လျဉ်း၍ တနင်္သာရီတိုင်းဒေသကြီး ကိုယ်စားလှယ်အမှတ် (၂)ဦးသန်းအောင်၊ ဒဂုံမြို့သစ်(တောင်ပိုင်း)မဲဆန္ဒနယ်မှ ဒေါ်စမ်းစမ်းဌေး၊ သီပေါမဲဆန္ဒနယ်မှ ဦးကောင်းသက်စံနှင့် ကြည့်မြင်တိုင်မဲဆန္ဒနယ်မှ ဦးခင်လှိုင်တို့က ဆက်လက်ဆွေးနွေးကြသည်။

ယင်းနောက် ပြည်ထောင်စုလွှတ်တော်နာယကက အဆိုပါကိစ္စနှင့်စပ်လျဉ်း၍ သက်ဆိုင်ရာ ပြည်ထောင်စုအဆင့် အဖွဲ့အစည်းဝင်က ပြန်လည်ရှင်းလင်းဆွေးနွေးခြင်းနှင့် လွှတ်တော်၏ အဆုံးအဖြတ်ရယူခြင်းအစီအစဉ်တို့ကို ဆက်လက်ကျင်းပမည့် ပြည်ထောင်စုလွှတ်တော် အစည်းအဝေးတွင် ဆောင်ရွက်ရန် လျာထားပါကြောင်း အသိပေးသည်။

ယင်းနောက် နိုင်ငံတော်သမ္မတထံမှ ပေးပို့ထားသော ပြည်ထောင်စုသမ္မတမြန်မာနိုင်ငံအစိုးရနှင့် ကမ္ဘောဒီးယားဘုရင့်နိုင်ငံ အစိုးရတို့အကြား လက်မှတ်ရေးထိုးခဲ့သည့် ဝင်ငွေအပေါ် အခွန်နှစ်ထပ်ကျသင့်မှုမှ ရှောင်ရှားရေးနှင့် အခွန်ရှောင်တိမ်းမှုအား ကာကွယ်တားဆီးရေး သဘောတူစာချုပ်နှင့် စပ်လျဉ်း၍ ဘဏ္ဍာရေးနှင့်အခွန်ဝန်ကြီးဌာန ဒုတိယဝန်ကြီး ဦးဟန်ဝင်းအောင်က ၂၀၂၆ ခုနှစ် ဩဂုတ် ၂ ရက်တွင် ကျင်းပခဲ့သည့် ပြည်ထောင်စုအစိုးရအဖွဲ့ အစည်းအဝေးအမှတ်စဉ် (၇/၂၀၂၆) မှ ခွင့်ပြုချက်အရ ပြည်ထောင်စုသမ္မတ မြန်မာနိုင်ငံတော်အစိုးရနှင့် ကမ္ဘောဒီးယားဘုရင့်နိုင်ငံအစိုးရတို့အကြား ဝင်ငွေအပေါ် အခွန်နှစ်ထပ်ကျသင့်မှုမှ ရှောင်ရှားရေးနှင့် အခွန်ရှောင်တိမ်းမှုအား ကာကွယ်တားဆီးရေး သဘောတူစာချုပ်ကို မြန်မာနိုင်ငံကိုယ်စား ဘဏ္ဍာရေးနှင့် အခွန်ဝန်ကြီးဌာန ပြည်ထောင်စုဝန်ကြီးနှင့် ကမ္ဘောဒီးယားနိုင်ငံကိုယ်စား ဒုတိယဝန်ကြီးချုပ်နှင့် စီးပွားရေးနှင့် ဘဏ္ဍာရေးဝန်ကြီးတို့က မြန်မာနိုင်ငံတော်၊ နိုင်ငံတော်သမ္မတ၏ ကမ္ဘောဒီးယားနိုင်ငံသို့ သွားရောက်သည့် ချစ်ကြည်ရေးခရီးစဉ်အတွင်း ကမ္ဘောဒီးယားနိုင်ငံ ဖနောင်ပင်မြို့တွင် ၂၀၂၆ ခုနှစ် စက်တင်ဘာ ၁၁ ရက်က လက်မှတ်ရေးထိုးခဲ့ပါကြောင်း။

အဆိုပါ သဘောတူစာချုပ်အကျိုးသက်ရောက်စေခြင်းနှင့် စပ်လျဉ်းပြီးစာချုပ်၏ အပိုဒ် ၃၀၊ အပိုဒ်ခွဲ (၁)အရ စာချုပ်ဝင်နိုင်ငံများအချင်းချင်း သက်ဆိုင်ရာ ဥပဒေအရ လိုအပ်သော လုပ်ထုံးလုပ်နည်းများနှင့်အညီ ဆောင်ရွက်ပြီးစီးကြောင်း အသိပေးအကြောင်းကြားစာ (Instrument of Notification) ကို အပြန်အလှန်ပေးပို့ရမည် ဖြစ်ပါကြောင်း။

ဝင်ငွေအပေါ် အခွန်နှစ်ထပ်ကျသင့်မှုမှ ရှောင်ရှားရေးနှင့် အခွန်ရှောင်တိမ်းမှုအား ကာကွယ်တားဆီးရေး သဘောတူစာချုပ် ချုပ်ဆိုနိုင်ခြင်းသည် နိုင်ငံတစ်နိုင်ငံ၏ စီးပွားရေးဖွံ့ဖြိုးတိုးတက်စေရေး၊ နိုင်ငံခြားရင်းနှီးမြှုပ်နှံမှုကဏ္ဍ တိုးတက်စေရေးနှင့် နိုင်ငံတကာ စီးပွားရေးဆက်ဆံမှုများ ပိုမိုခိုင်မာစေရေးတို့အတွက် အရေးပါသော နိုင်ငံတကာပူးပေါင်းဆောင်ရွက်မှု တိုးတက်ကောင်းမွန်လာခြင်း၏ ပြယုဂ်တစ်ခုဖြစ်ပါကြောင်း။

ပြည်ထောင်စုသမ္မတ မြန်မာနိုင်ငံတော်အစိုးရနှင့် ကမ္ဘောဒီးယားဘုရင့်နိုင်ငံအစိုးရတို့အကြား ဝင်ငွေအပေါ် အခွန်နှစ်ထပ်ကျသင့်မှုမှ ရှောင်ရှားရေးနှင့် အခွန်ရှောင်တိမ်းမှုအား ကာကွယ်တားဆီးရေး သဘောတူစာချုပ်သည် ဝင်ငွေခွန်အမျိုးအစား တစ်မျိုးတည်းဖြင့်သာ သက်ဆိုင်သည့်စာချုပ်ဖြစ်ပြီး နှစ်နိုင်ငံ၏ ပြည်တွင်းနေ ပုဂ္ဂိုလ်များဖြစ်သော တစ်ဦးချင်းပုဂ္ဂိုလ်များ၊ စီးပွားရေးလုပ်ငန်းများနှင့် ကုမ္ပဏီများအပေါ် အကျိုးသက်ရောက်မည်ဖြစ်ကြောင်း။

ထို့ပြင် အဆိုပါစာချုပ်တွင် နှစ်နိုင်ငံအခွန်ဌာနများ အကြား သတင်းအချက်အလက်ဖလှယ်နိုင်သည့် ပြဋ္ဌာန်းချက်ပါရှိသည့်အတွက် အခွန်တိမ်းရှောင်မှုများကို နှစ်နိုင်ငံ ပူးပေါင်းကာကွယ်တားဆီးနိုင်မည် ဖြစ်ပါကြောင်း။

မြန်မာနိုင်ငံအနေဖြင့် လက်ရှိတွင် အာဆီယံအဖွဲ့ဝင်နိုင်ငံများအနက် မလေးရှားနိုင်ငံ၊ စင်ကာပူနိုင်ငံ၊ ဗီယက်နမ်နိုင်ငံ၊ ထိုင်းနိုင်ငံ၊ လာအိုနိုင်ငံတို့နှင့်လည်းကောင်း၊ အခြားမိတ်ဖက်နိုင်ငံများဖြစ်ကြသည့် ယူနိုက်တက်ကင်းဒမ်းနိုင်ငံ၊ တောင်ကိုရီးယားနိုင်ငံ၊ အိန္ဒိယနိုင်ငံတို့နှင့်လည်းကောင်း စုစုပေါင်း နိုင်ငံ ရှစ်နိုင်ငံနှင့် ဝင်ငွေအပေါ် အခွန်နှစ်ထပ် ကျသင့်မှုမှ ရှောင်ရှားရေးနှင့် အခွန်ရှောင်တိမ်းမှုအား ကာကွယ်တားဆီးရေး သဘောတူစာချုပ်များ ချုပ်ဆိုထားပြီးဖြစ်၍ နှစ်နိုင်ငံအခွန်ဆိုင်ရာကိစ္စရပ်များကို ပူးပေါင်းဆောင်ရွက်လျက်ရှိပါကြောင်း။

ပြည်ထောင်စုသမ္မတ မြန်မာနိုင်ငံတော်အစိုးရနှင့် ကမ္ဘောဒီးယားဘုရင့်နိုင်ငံအစိုးရတို့အကြား လက်မှတ်ရေးထိုးခဲ့သည့် ဝင်ငွေအပေါ် အခွန်နှစ်ထပ်ကျသင့်မှုမှ ရှောင်ရှားရေးနှင့် အခွန်ရှောင်တိမ်းမှုအား ကာကွယ်တားဆီးရေးသဘောတူစာချုပ်အား ပြည်ထောင်စုသမ္မတမြန်မာနိုင်ငံတော် ပြည်ထောင်စုအစိုးရအဖွဲ့ အစည်းအဝေး အမှတ်စဉ်(၇/၂၀၂၆) မှ သဘောတူခွင့်ပြုချက်အရ ပြည်ထောင်စုလွှတ်တော်၏ အတည်ပြုချက်ရယူရန် တင်ပြရခြင်းဖြစ်ပါကြောင်း။

သို့ပါ၍ သဘောတူစာချုပ်အား အကျိုးသက်ရောက်စေရေး ပြည်ထောင်စုလွှတ်တော်က အတည်ပြုနိုင်ရန်အတွက် ဖွဲ့စည်းပုံအခြေခံဥပဒေပုဒ်မ ၁၀၈၊ ပုဒ်မခွဲ (က) နှင့် ပြည်ထောင်စုလွှတ်တော်ဆိုင်ရာ ဥပဒေပုဒ်မ ၅၉ တို့နှင့်အညီ ပြည်ထောင်စုလွှတ်တော်၏ အတည်ပြုချက်ရယူပေးနိုင်ပါရန် တင်ပြအပ်ပါကြောင်း လွှတ်တော်သို့ ရှင်းလင်းတင်ပြသည်။

ထို့နောက် ပြည်ထောင်စုလွှတ်တော် နာယကက အဆိုပါကိစ္စနှင့်စပ်လျဉ်း၍ ဆွေးနွေးလိုသည့် လွှတ်တော်ကိုယ်စားလှယ်ရှိပါက ပြည်ထောင်စုလွှတ်တော်ရုံး ညွှန်ကြားရေးမှူးချုပ်ထံ အမည်စာရင်း တင်သွင်းနိုင်ကြောင်း ကြေညာသည်။

ယင်းနောက် နိုင်ငံတော်သမ္မတထံမှ ပေးပို့ထားသော နဝမအကျော့ အာဆီယံငွေရေးကြေးရေး ဝန်ဆောင်မှုလုပ်ငန်းများ ဖြေလျှော့ပေးရေး သဘောတူညီချက် အသက်ဝင်ရေးအတွက် အတည်ပြုစာချွန်လွှာအား အာဆီယံအတွင်းရေးမှူးချုပ်ရုံးသို့ ပေးပို့နိုင်ရေးကိစ္စနှင့်စပ်လျဉ်း၍ ဒုတိယဝန်ကြီး ဦးဟန်ဝင်းအောင် က အာဆီယံဝန်ဆောင်မှုဆိုင်ရာ သဘောတူညီချက် အကောင်အထည်ဖော်ရေး လုပ်ငန်းစဉ်များအရ နဝမအကျော့ အာဆီယံငွေရေးကြေးရေး ဝန်ဆောင်မှုလုပ်ငန်းများ ဖြေလျှော့ပေးရေး သဘောတူညီချက် အသက်ဝင်ရေးအတွက် အာဆီယံအဖွဲ့ဝင် မြန်မာနိုင်ငံအနေဖြင့် အတည်ပြုစာချွန်လွှာ (Instrument of Ratification) ကို အာဆီယံအတွင်းရေးမှူးချုပ်ရုံးသို့ ပေးပို့ရမည်ဖြစ်ပါကြောင်း။

မြန်မာနိုင်ငံအနေဖြင့် နဝမအကျော့ ဆွေးနွေးညှိနှိုင်းမှုများအတွက် အာဆီယံအဖွဲ့ဝင်နိုင်ငံများအကြား ဖြေလျှော့ပေးရန် အဆိုပြုထားသည့် အာမခံနှင့် ယင်းနှင့် ဆက်စပ်သည့် ဝန်ဆောင်မှုလုပ်ငန်းများကဏ္ဍ၊ ဘဏ်လုပ်ငန်းနှင့် အခြားသော ငွေရေးကြေးရေး ဝန်ဆောင်မှုလုပ်ငန်းများကဏ္ဍအောက်ရှိ ကဏ္ဍခွဲများတွင် ဖြေလျှော့ခွင့်ပြုရန်ကိစ္စများပါဝင်သည့် နဝမအကျော့ အာဆီယံငွေရေးကြေးရေး ဝန်ဆောင်မှုလုပ်ငန်းများ ဖြေလျှော့ပေးရေး သဘောတူညီချက်ကို ၂၀၂၃ ခုနှစ် မတ်လ ၁၅ ရက်တွင် ပါဝင်လက်မှတ်ရေးထိုးခဲ့ပြီး ၂၀၂၆ ခုနှစ် ဧပြီ ၉ ရက်တွင် အာဆီယံ ဘဏ္ဍာရေးဝန်ကြီးများအားလုံးက စုံညီစွာ လက်မှတ်ရေးထိုးခဲ့ပါကြောင်း။

အဆိုပါ ကိစ္စနှင့်စပ်လျဉ်း၍ အာဆီယံအတွင်းရေးမှူးချုပ်ရုံးအနေဖြင့် အာဆီယံနိုင်ငံများအားလုံး၏ အကျိုးအတွက် အဖွဲ့ဝင်နိုင်ငံများအားလုံးထံမှ အတည်ပြုစာချွန်လွှာ(Instrument of Ratification) များ တရားဝင်ရရှိပြီးမှသာလျှင် အာဆီယံငွေရေးကြေးရေး ဝန်ဆောင်မှုလုပ်ငန်းများ ဖြေလျှော့ပေးရေး သဘောတူညီချက်ကို အပြီးသတ်ဆောင်ရွက်နိုင်မည်ဖြစ်ပါကြောင်း။

အာဆီယံဘဏ္ဍာရေးဝန်ကြီးများ လက်မှတ်ရေးထိုးထားပြီးဖြစ်သော ဖော်ပြပါ သဘောတူညီချက် အသက်ဝင်နိုင်ရေးအတွက် မြန်မာနိုင်ငံမှပြည်တွင်း လုပ်ငန်းစဉ်များဖြစ်သည့် စီးပွားရေးရာကော်မတီနှင့် ပြည်ထောင်စုအစိုးရအဖွဲ့ အစည်းအဝေးတို့သို့ တင်ပြဆောင်ရွက်ခဲ့ပြီး ပြည်ထောင်စုလွှတ်တော်၏ အတည်ပြုချက်ရရှိပါက နိုင်ငံခြားရေးဝန်ကြီးဌာန ပြည်ထောင်စုဝန်ကြီးက လက်မှတ်ရေးထိုးပြီး သံတမန်လမ်းကြောင်းဖြင့် အာဆီယံအတွင်းရေးမှူးချုပ်ရုံးသို့ ပေးပို့ရမည်ဖြစ်ပါကြောင်း။

သို့ပါ၍ အတည်ပြုစာချွန်လွှာ (Instrument of Ratification) အား အာဆီယံအတွင်းရေးမှူးချုပ်ရုံးသို့ ပေးပို့နိုင်ရေးအတွက် ဖွဲ့စည်းပုံအခြေခံဥပဒေပုဒ်မ ၂၀၉၊ ပုဒ်မခွဲ (က) နှင့် ပြည်ထောင်စုအစိုးရအဖွဲ့ ဥပဒေပုဒ်မ ၂၅၊ ပုဒ်မခွဲ (က) တို့ပါ ပြဋ္ဌာန်းချက်များအရ ပြည်ထောင်စုလွှတ်တော်က အတည်ပြုပေးနိုင်ပါရန် တင်ပြအပ်ပါကြောင်း ရှင်းလင်းတင်ပြသည်။

ဆက်လက်၍ ပြည်ထောင်စုလွှတ်တော် နာယကက အဆိုပါကိစ္စနှင့်စပ်လျဉ်း၍ ဆွေးနွေးလိုသည့် လွှတ်တော်ကိုယ်စားလှယ်ရှိပါက ပြည်ထောင်စုလွှတ်တော်ရုံး ညွှန်ကြားရေးမှူးချုပ်ထံ အမည်စာရင်း တင်သွင်းနိုင်ကြောင်း ကြေညာသည်။

ထို့နောက် တတိယအကြိမ် ပြည်ထောင်စုလွှတ်တော်တတိယပုံမှန်အစည်းအဝေး တတိယနေ့ကို ရပ်နားလိုက်ပြီး အစည်းအဝေး စတုတ္ထနေ့ကို အောက်တိုဘာ ၁၃ ရက်တွင် ဆက်လက်ကျင်းပသွားမည်ဖြစ်ကြောင်း သိရသည်။ **သတင်းအဖွဲ့**

ပြည်သူ့လွှတ်တော်ဥက္ကဋ္ဌ ဦးခင်ရီ လွှတ်တော်သို့လာရောက်လေ့လာသည့် ရန်ကုန်အဝေးသင်တက္ကသိုလ် ဥပဒေပညာဌာနမှ ဆရာမများနှင့် ကျောင်းသား ကျောင်းသူများအား တွေ့ဆုံ

နေပြည်တော် အောက်တိုဘာ ၈

ပြည်သူ့လွှတ်တော်ဥက္ကဋ္ဌ ဦးခင်ရီသည် လွှတ်တော်သို့ လာရောက်လေ့လာသည့် ရန်ကုန်အဝေးသင်တက္ကသိုလ် ဥပဒေပညာဌာနမှ ပါမောက္ခ၊ ဌာနမှူး ဒေါက်တာဒေါ်သီသီလွင် ဦးဆောင်သည့် ဆရာမများနှင့် ကျောင်းသား ကျောင်းသူများအား ယနေ့မွန်းလွဲပိုင်းတွင် လွှတ်တော်အဆောက်အအုံ သဘင်ဆောင်၌ လက်ခံတွေ့ဆုံသည်။

ဦးစွာ ပြည်သူ့လွှတ်တော်ဥက္ကဋ္ဌက ကြိုဆိုနှုတ်ခွန်းဆက်စကားပြောကြားရာတွင် ဥပဒေပညာကို သင်ကြားနေကြသည့် ဆရာမများ၊ ကျောင်းသား ကျောင်းသူများအနေဖြင့် ယခုလို လွှတ်တော်ကို စိတ်ပါဝင်စားစွာ လာရောက်လေ့လာသည့်အတွက် လှိုက်လှဲဝမ်းမြောက်စွာ ကြိုဆိုပါကြောင်း၊ ယနေ့အစည်းအဝေးတွင် လွှတ်တော်ကိုယ်စားလှယ်များ၏ ဆွေးနွေးချက်များ၊ သက်ဆိုင်ရာအစိုးရအဖွဲ့အစည်းများမှ ရှင်းလင်းတင်ပြချက်များအား ကိုယ်တိုင်မျက်မြင်တွေ့ရှိရသဖြင့် လွှတ်တော်အတွင်း ဆောင်ရွက်နေမှုများနှင့်ပတ်သက်၍ ဗဟုသုတများ အထိုက်အလျောက်ရရှိမည်ဟု ယုံကြည်ပါကြောင်း၊ မိမိတို့နိုင်ငံတွင် လွှတ်တော်နှစ်ရပ်စနစ်ကို ကျင့်သုံးပြီး ပြည်သူ့လွှတ်တော်နှင့် အမျိုးသားလွှတ်တော်ဟူ၍ ရှိပါကြောင်း၊ လွှတ်တော်များသည် ပြည်သူများကို ကိုယ်စားပြုသည့်ပုဂ္ဂိုလ်များအား စုစည်းထားသည့်နေရာဖြစ်၍ လွှတ်တော်သည် ပြည်သူ့ဆန္ဒများကို တစ်ဆင့်ခံဆောင်ရွက်နေသည်ဟု နားလည်စေလိုပါကြောင်း၊ လွှတ်တော်များသည် မဲဆန္ဒရှင်ပြည်သူများ၏ လိုလားချက်များကို လွှတ်တော်အတွင်း၌ မေးခွန်းများမေးမြန်းခြင်း၊ အဆိုများတင်သွင်းခြင်းဖြင့် ပြည်သူနှင့်အစိုးရအကြား ဆက်သွယ်ပေးရသည့် ကြားခံအဖွဲ့အစည်းတစ်ခုလည်း ဖြစ်ပါကြောင်း။

မိမိတို့လွှတ်တော်တွင် ကော်မတီ ၂၂ ခု ဖွဲ့စည်းထားရှိပါကြောင်း၊ ကော်မတီများသည် လွှတ်တော်၏ အဓိကတာဝန်များဖြစ်သည့် ဥပဒေပြုခြင်း၊ ပြည်သူကို ကိုယ်စားပြုခြင်း၊ အုပ်ချုပ်ရေးနှင့် တရားစီရင်ရေး မဏ္ဍိုင်ကြီးများနှင့် ပေါင်းစပ်ညှိနှိုင်းခြင်းများ ဆောင်ရွက်ရာတွင် ထိရောက်စွာ အထောက်အကူပြုလျက်ရှိပါကြောင်း၊ ပြည်သူများအားလုံး ဥပဒေ၏ အကာအကွယ်အောက်တွင် လုံခြုံအေးချမ်းစွာ နေထိုင်နိုင်ရေးအတွက်လည်း တည်ဆဲဥပဒေများကို ခေတ်ကာလနှင့် ကိုက်ညီမှုရှိစေရန် လေ့လာစိစစ်လျက်ရှိပါကြောင်း၊ ထို့အပြင် ယနေ့တွင် ပြည်သူများကြုံတွေ့နေရသည့် အွန်လိုင်းလိမ်လည်မှုများနှင့်ပတ်သက်၍ ထိရောက်စွာ အရေးယူဆောင်ရွက်နိုင်ရန် အွန်လိုင်းလိမ်လည်မှုတိုက်ဖျက်ရေးဆိုင်ရာဥပဒေကို ဒုတိယပုံမှန် အစည်းအဝေးကာလတွင် အတည်ပြုပေးနိုင်ခဲ့ပါကြောင်း၊ ယခုလာရောက်လေ့လာသည့် ကျောင်းသား ကျောင်းသူများအနေဖြင့် ဥပဒေဆိုင်ရာကိစ္စရပ်များ၊ လွှတ်တော်က ဆောင်ရွက်ပေးရမည့် ကိစ္စရပ်များနှင့် စပ်လျဉ်း၍ မိမိတို့လွှတ်တော်နှင့် ဆက်သွယ်ဆွေးနွေးနိုင်ပါကြောင်း၊ မိမိတို့အနေဖြင့် လွှတ်တော်ကို ပြည်သူများ ပိုမိုသိရှိပြီး နိုင်ငံတော်နှင့် ပြည်သူများအတွက် အားကိုးအားထားပြုရသည့် မဏ္ဍိုင်ဖြစ်စေရေးကြိုးပမ်းဆောင်ရွက်လျက်ရှိပါကြောင်း ပြောကြားသည်။

ထို့နောက် တက်ရောက်လာကြသည့် ဆရာမများနှင့် ကျောင်းသား ကျောင်းသူများက လွှတ်တော်၏ လုပ်ငန်းစဉ်များနှင့် အခြားသိရှိလိုသည်များကို မေးမြန်းကြရာ ပြည်သူ့လွှတ်တော်ဥက္ကဋ္ဌက အသေးစိတ် ပြန်လည်ဖြေကြားသည်။

တွေ့ဆုံပွဲအပြီးတွင် ပြည်သူ့လွှတ်တော်ဥက္ကဋ္ဌက တက်ရောက်လာကြသည့် ရန်ကုန်အဝေးသင်တက္ကသိုလ်၊ ဥပဒေပညာဌာနမှ ဆရာမများနှင့် ကျောင်းသား ကျောင်းသူများအား တစ်ဦးချင်း ရင်းရင်းနှီးနှီး လိုက်လံနှုတ်ဆက်သည်။

တွေ့ဆုံပွဲသို့ ပြည်သူ့လွှတ်တော်ဥက္ကဋ္ဌနှင့်အတူ ပြည်သူ့လွှတ်တော်ဒုတိယဥက္ကဋ္ဌ ဦးမောင်မောင်အုန်း၊ ပြည်သူ့လွှတ်တော်၊ ဥပဒေကြမ်းကော်မတီအတွင်းရေးမှူး ဦးသိန်းထွန်းဦး၊ ကျန်းမာရေးနှင့် အားကစားဆိုင်ရာကော်မတီအတွင်းရေးမှူး ဒေါက်တာနေလင်း၊ နယ်စပ်ဒေသ၊ တိုင်းရင်းသားရေးရာနှင့် ငြိမ်းချမ်းရေး ကော်မတီအတွင်းရေးမှူး ဦးရဲထွဋ်အောင်၊ ပြည်သူ့ငွေစာရင်းကော်မတီအဖွဲ့ဝင် ဦးကိုကိုသင်း၊ နိုင်ငံတကာဆက်ဆံရေးကော်မတီအဖွဲ့ဝင် ဒေါ်အေးမြမြကြိုင်နှင့် ပြည်သူ့လွှတ်တော်ရုံးမှတာဝန်ရှိသူများ တက်ရောက်ကြသည်။

သတင်းစဉ်

တိုက်ကြီးမြို့နယ်အတွင်းရှိ အသင်းသားတောင်သူများအား မျိုးနှင့် သွင်းအားစုအတွက် မတည်လည်ပတ်ချေးငွေများ ပေးအပ်

နေပြည်တော် အောက်တိုဘာ ၈

တိုက်ကြီး မြို့နယ်အတွင်းရှိ တောင်ပို့လှကျေးရွာ၊ ဥပ္ပံကျေးရွာ၊ ဂုံညှင်းတန်းကျေးရွာ၊ ဂျိုးဖြူစံပြကျေးရွာ၊ ကရင်ကျွန်းချောင်းကျေးရွာတို့ရှိအသင်းသားတောင်သူများအား မျိုးနှင့် သွင်းအားစုအတွက် မတည်လည်ပတ်ချေးငွေများကို ယနေ့နံနက်ပိုင်းတွင် သမဝါယမနှင့် ကျေးလက်ဖွံ့ဖြိုးရေးဝန်ကြီးဌာန ပြည်ထောင်စုဝန်ကြီး ဦးမျိုးဇော်သိမ်းက ထောက်ပံ့ ပေးအပ်ခဲ့ကြောင်း သိရသည်။

ထို့ပြင် ပြည်ထောင်စုဝန်ကြီးက စိုက်ပျိုးရေးကုန်ထုတ် သမဝါယမအသင်းသားတောင်သူများ စနစ်ကျသော စုပေါင်းစိုက်ပျိုးမှုဖြင့် ပန်းတိုင်အထွက်နှုန်းရရှိရေး ဦးတည်ဆောင်ရွက်ကြရန် တိုက်တွန်းမှာကြားခဲ့သည်။

ဆက်လက်၍ တိုင်းဒေသကြီး သမဝါယမဦးစီးဌာန ဦးစီးမှူးက တိုက်ကြီးမြို့နယ်အတွင်း သမဝါယမစနစ်ဖြင့် စိုက်ပျိုးရေးနှင့် မွေးမြူရေး ဆောင်ရွက်နေမှု အခြေအနေများကို ရှင်းလင်းတင်ပြရာ ပြည်ထောင်စုဝန်ကြီးက တောင်သူများအနေဖြင့် သမဝါယမ အသင်းအစုအဖွဲ့ပုံစံ စုပေါင်း ဆောင်ရွက်ကြရန်လိုအပ်ကြောင်း၊ စုပေါင်း ဆောင်ရွက်ခြင်းဖြင့် ထုတ်လုပ်မှု စရိတ်သက်သာခြင်း၊ စနစ်တကျစိုက်ပျိုးမှုကို ဖော်ဆောင်နိုင်ခြင်း၊ သီးနှံအရည်အသွေး ကောင်းမွန်ပြီး အထွက်နှုန်း မြင့်မားခြင်း စသည့်အကျိုးကျေးဇူးများ ရရှိနိုင်မည်ဖြစ်ကြောင်း၊ မွေးမြူရေးကုန်ထုတ် သမဝါယမ အသင်းသား တောင်သူများအနေဖြင့်လည်း အစုအဖွဲ့သမဝါယမ စနစ်ဖြင့် တစ်အုပ်တစ်မ စီးပွားဖြစ် စနစ်တကျ မွေးမြူကြရန် လိုအပ်ကြောင်း၊ လာမည့် စိုက်ပျိုးရာသီတွင် Super El Niño(စူပါ အယ်လ်နီညို)ဆိုင်ရာ ရာသီဥတု ပြောင်းလဲနိုင်မှုကို ကြိုတင်မြော်တွေးပြီး ဆောင်းသီးနှံ နွေသီးနှံ စိုက်ပျိုးထုတ်လုပ်မှုများ မထိခိုက်အောင် အသင်းသားတောင်သူများအား အသိပညာပေးခြင်း၊ ကူညီပံ့ပိုးခြင်းများ ဆောင်ရွက်ပေးရန် ဆွေးနွေးမှာကြားပြီး အသင်းသားတောင်သူများ၏ တင်ပြချက်များကို ပေါင်းစပ်ဖြည့်ဆည်းဆောင်ရွက်ပေးသည်။

ယင်းနောက် တိုက်ကြီးမြို့နယ်အတွင်းရှိ သမဝါယမအသင်းများ စိုက်ပျိုးရေး၊ မွေးမြူရေး ထုတ်ကုန်များ ခင်းကျင်းပြသထားမှုနှင့် ဓာတ်မြေဩဇာနှင့် သဘာဝမြေဩဇာများ ခင်းကျင်းပြသထားမှုများကို ကြည့်ရှုအားပေးခဲ့ကြောင်း သိရသည်။ **သတင်းစဉ်**

❋ *ကျောဖုံးမှ*

အမှတ်ပေးဇယားအဆင့် (၁၀)နေရာမှ ဟံသာဝတီယူနိုက်တက်အသင်းသည် ပထမအကျော့တွေ့ဆုံမှု၌ မြဝတီအသင်းကို နှစ်ဂိုး-ဂိုးမရှိဖြင့် အနိုင်ရရှိထားခဲ့သည်။ ယနေ့ ယှဉ်ပြိုင်သည့် ဒုတိယအကျော့ပွဲစဉ်တွင် ပွဲချိန် ၁၈ မိနစ်တွင် သူရညီညီ၏ သွင်းဂိုးဖြင့် ဦးဆောင်နိုင်ခဲ့သော်လည်း ဒုတိယပိုင်း ပွဲချိန် ၅၅ မိနစ်တွင် မြဝတီအသင်း တိုက်စစ်မှူး ချစ်မင်းကိုကိုက ချေပဂိုးပြန်လည်သွင်းယူနိုင်ခဲ့သဖြင့် ပွဲပြီးဆုံးချိန်တွင် တစ်ဖက်တစ်ဂိုးစီဖြင့် သရေကျကာ ရမှတ်ခွဲယူခဲ့ကြသည်။

အပတ်စဉ်(၁၈) နောက်ဆုံးပွဲစဉ်အဖြစ် အောက်တိုဘာ ၁၀ ရက်တွင် ရန်ကုန်စီးတီးအသင်းနှင့် GALAXY အသင်းတို့ ဗဟန်းကွင်း၌ ယှဉ်ပြိုင်ကစားကြမည်ဖြစ်သည်။

နေမျိုး၊ ဓာတ်ပုံ-ML

❍ *ကျောဖုံးမှ*

ယနေ့ ပွဲစဉ်များတွင် FFU MINMAHAW FC အသင်းက SHWE PYI THAR UTD FC အသင်းကို ငါးဂိုး-တစ်ဂိုး၊ BUSHIDO FC က TKA STAR အသင်းကို ငါးဂိုး-သုံးဂိုး၊ UNITED CITY အသင်းက JULLNISS အသင်းကို နှစ်ဂိုး-တစ်ဂိုး၊ SGF YOUTH FC အသင်းက PACIFIC SUN FAR FC အသင်းကို သုံးဂိုး-နှစ်ဂိုးဖြင့် အသီးသီးအနိုင်ရရှိခဲ့ပြီး MAHAR BURMA နှင့် AVENGERS JUNIOR အသင်းပွဲစဉ်တွင် တစ်ဖက်တစ်ဂိုးစီဖြင့် သရေကျကာ တစ်မှတ်စီခွဲယူခဲ့ကြသည်။

ဒုတိယအကျော့ ပွဲစဉ် (၁၃) အပြီးတွင် VICTORIA FC နှင့် SGF YOUTH FC က ၃၄ မှတ်စီ၊ MAHAR BURMA အသင်းနှင့် FFU MINMAHAW အသင်းက ၂၅ မှတ်စီ၊ UNITED CITY FC က ၂၃ မှတ်၊ PACIFIC SUN FAR FC က ၂၀ မှတ်၊ JULLNISS FC က ၁၉ မှတ်၊ TKA STARS FC က ၁၅ မှတ်၊ BUSHIDO FC က ၁၀ မှတ်၊ SHWE PYI THAR UTD FC က ၃ မှတ်နှင့် MAR REIN FC က တစ်မှတ် အသီးသီးရရှိထားသည်။

နေမျိုး၊ ဓာတ်ပုံ-MFF

◆ *ကျောဖုံးမှ*

အပတ်စဉ်(၃) ပွဲစဉ်များအဖြစ် အောက်တိုဘာ ၉ ရက်တွင် ISPE အသင်းနှင့် ဒဂုံစတားယူနိုက်တက်(သီဟဒီပကွင်း)၊ စစ်ကိုင်းယူနိုက်တက်နှင့် ချင်းလန်းအသင်း (YUSC ကွင်း)၊ အောက်တိုဘာ ၁၀ ရက်တွင် ရောဝတီယူနိုက်တက်နှင့် သစ္စာအားမာန်(ကျောက်တိုင်ကွင်း)၊ မြဝတီနှင့် ရတနာပုံ (သီဟဒီပကွင်း)၊ အောက်တိုဘာ ၁၁ ရက်တွင် ရန်ကုန်ယူနိုက်တက်နှင့် ရန်ကုန်စီးတီးအသင်း(YUSC ကွင်း)၊ ဟံသာဝတီယူနိုက်တက်နှင့် ရှမ်းယူနိုက်တက်အသင်း (ပဲခူးကွင်း) တို့ယှဉ်ပြိုင်ကစားကြမည်ဖြစ်သည်။

အပတ်စဉ်(၂) ပြိုင်ပွဲများအပြီး ဒဂုံစတားယူနိုက်တက်နှင့် ရန်ကုန်ယူနိုက်တက်က ရမှတ် ခြောက်မှတ်စီဖြင့် ထိပ်ဆုံးမှဦးဆောင်နေပြီး ရှမ်းယူနိုက်တက်နှင့် ရတနာပုံက ရမှတ် လေးမှတ်စီ၊ စစ်ကိုင်းယူနိုက်တက်နှင့် ရောဝတီယူနိုက်တက်က ရမှတ် သုံးမှတ်စီ၊ သစ္စာအားမာန်နှင့် ရန်ကုန်စီးတီးက ရမှတ် နှစ်မှတ်စီ၊ ဟံသာဝတီယူနိုက်တက်နှင့် မြဝတီအသင်းက ရမှတ် တစ်မှတ်စီရရှိထားကြကာ ISPE နှင့် ချင်းလန်းအသင်းတို့က ရမှတ်မရသေးဘဲ အမှတ်ပေးဇယား အောက်ဆုံးနေရာတွင် ရပ်တည်လျက်ရှိသည်။

နေမျိုး၊ ဓာတ်ပုံ-ML

❑ *ကျောဖုံးမှ*

၂၀၁၉ ခုနှစ်တွင် အာဆင်နယ်နည်းပြအဖြစ် ခန့်အပ်ခြင်းခံခဲ့ရသော အာတီတာသည် မေလက ကျင်းပခဲ့သည့် ချန်ပီယံလိဂ်ပြိုင်ပွဲနောက်ဆုံးဗိုလ်လုပွဲတွင် ပီအက်စ်ဂျီအသင်းကို ရှုံးနိမ့်ပြီး ဖလားဆွတ်ခူးခွင့်လွဲချော်ခဲ့သော်လည်း ပြီးခဲ့သည့် ရာသီတွင် နှစ်ပေါင်း ၂၀ အတွင်း ပရီမီယာလိဂ်ဖလားကို ဆွတ်ခူးရရှိအောင် စွမ်းဆောင်ထားသည်။ ထို့အပြင် ၎င်းသည် ၂၀၁၉-၂၀၂၀ ရာသီတွင်လည်း အက်ဖ်အေဖလားကိုဆွတ်ခူးရရှိအောင် စွမ်းဆောင်ထားသည်။

၎င်းသည် အာဆင်နယ်အသင်းကို ပွဲပေါင်း ၃၆၁ ပွဲ တာဝန်ယူ ကိုင်တွယ်ထားပြီး ၂၂၄ ပွဲနိုင်၊ ပွဲ ၆၀ သရေနှင့် ၇၇ ပွဲရှုံးနိမ့်ထားသည်။ အာဆင်နယ်အသင်းသည် ယခုနှစ်ရာသီတွင် ပရီမီယာလိဂ် ငါးပွဲကစားပြီး လေးပွဲနိုင် တစ်ပွဲရှုံး ရလဒ်ဖြင့် အဆင့် ၂ နေရာတွင် ရပ်တည်နေသည်။ အာဆင်နယ်အသင်းသည် လာမည့်ပွဲစဉ်အဖြစ် အောက်တိုဘာ ၁၀ ရက်တွင် လီဒ်စ်အသင်းနှင့် ယှဉ်ပြိုင်ကစားသွားမည်ဖြစ်သည်။

အောင်ဇော်

ဒီတစ်ခေါက်ခရီးစဉ်က အေးစက်နေတဲ့ ဆက်ဆံရေးတွေက ပြန်ပြီးတော့ နွေးထွေးလာတယ်။ တစ်နိုင်ငံနဲ့တစ်နိုင်ငံ ပြန်ပြီးတော့ ယုံကြည်မှုတွေ၊ နားလည်မှုတွေ တည်ဆောက်လာနိုင်တယ်။ ကျွန်မတို့အတွက် သံတမန်ရေးအရ၊ နိုင်ငံရေးအရ အောင်မြင်တဲ့ခရီးစဉ်လို့ ပြောနိုင်ပါတယ်

ပြည်ထောင်စုသမ္မတမြန်မာနိုင်ငံတော် နိုင်ငံတော်သမ္မတ ဦးမင်းအောင်လှိုင်သည် မလေးရှားနိုင်ငံဝန်ကြီးချုပ် ဒါတို ဆရီ အန်နဝါ ဘင် အီဘရာဟင်၏ ဖိတ်ကြားချက်အရ မလေးရှားနိုင်ငံသို့ တရားဝင်ခရီးစဉ် (Official Visit) သွားရောက်ခဲ့မှုနှင့် စပ်လျဉ်း၍ မီဒီယာများ၏ မေးမြန်းမှုများအပေါ် နိုင်ငံတော်သမ္မတရုံး ပြောရေးဆိုခွင့်ရှိသူ နိုင်ငံတော်သမ္မတရုံး ဒုတိယဝန်ကြီး ဒေါက်တာ ခိုင်ခိုင်စိုးက ရှင်းလင်းဖြေကြားခဲ့သည်များကို ဖော်ပြအပ်ပါသည်။

မေး ။ ။ နိုင်ငံတော်သမ္မတကြီး ဦးမင်းအောင်လှိုင်ရဲ့ မလေးရှားခရီးစဉ်ဟာ ကုန်းတွင်းပိုင်း အာဆီယံနိုင်ငံ ၄ နိုင်ငံအပြီးမှာ ပထမဆုံး ပင်လယ်ပိုင်း အာဆီယံနိုင်ငံအဖြစ် သွားရောက်ခဲ့တဲ့ မလေးရှားခရီးစဉ်ရဲ့ ထူးခြားတဲ့ အောင်မြင်မှုတွေကို သိပါရစေ။

ဖြေ ။ ။ အခုခရီးစဉ်က နိုင်ငံတော်သမ္မတကြီးရဲ့ ကိုးနိုင်ငံမြောက် ခရီးစဉ်ဖြစ်ပါတယ်။ အာဆီယံထဲမှာဆိုရင် ငါးနိုင်ငံမြောက်ပါ။ ပင်လယ်ပိုင်းဆိုရင် မလေးရှားနိုင်ငံက ပထမဦးဆုံး နိုင်ငံဖြစ်ပါတယ်။ ဒီခရီးစဉ်မှာ ဝန်ကြီးချုပ်နဲ့ တွေ့ခဲ့ပါတယ်။ နောက်တစ်ခါ High-level Business Forum၊ Business Dialogue ပွဲလုပ်ခဲ့ပါတယ်။ ထူးခြားတာက နှစ်ဖက်နိုင်ငံရဲ့ Think Tank တွေရဲ့ Business Cooperation Dialogue ပွဲ လုပ်ဖြစ်ခဲ့ပါတယ်။ ဒီနေရာမှာ ဆွေးနွေးခဲ့တဲ့ အဓိကအကြောင်းအရာတွေက နှစ်နိုင်ငံ ပူးပေါင်းဆောင်ရွက်ရေး လုပ်ငန်းတွေ ဆွေးနွေးခဲ့ပါတယ်။ နောက်တစ်ခါ မလေးရှားနိုင်ငံမှာ အကျဉ်းကျနေပြီးတော့ ပြန်လည်လွတ်မြောက်လာတဲ့ မြန်မာနိုင်ငံသားတွေ၊ အခက်အခဲအမျိုးမျိုးနဲ့ ကြုံနေရတဲ့ မြန်မာနိုင်ငံသားတွေ မြန်မာနိုင်ငံကို ပြန်ခေါ်ဖို့အတွက်ကို ဆွေးနွေးခဲ့ပါတယ်။ ကျွန်မတို့ မြန်မာနိုင်ငံက လုပ်သားတွေ အကြမ်းဖျင်းအားဖြင့်တော့ official statistics အရ တစ်သိန်းခြောက်သောင်းကျော်ရှိတယ်လို့ သိရပါတယ်။ တရားမဝင် သွားရောက်ခဲ့တဲ့ အရေအတွက်လည်း ရှိမှာပါ။ မြန်မာနိုင်ငံသားတွေ ဟိုမှာ အလုပ်အကိုင်အခွင့်အလမ်းတွေ ရရှိဖို့၊ တရားဝင် နေထိုင်ခွင့်တွေ ရရှိဖို့၊ သူတို့ရဲ့ လုပ်သားအခွင့်အရေးတွေ ရရှိဖို့ ဒါတွေနဲ့ ပတ်သက်ပြီးတော့ ဆွေးနွေးခဲ့ပါတယ်။ ဒါက ကျွန်မတို့ ဆွေးနွေးခဲ့တဲ့ အကြောင်းအရာတွေပါ။ နောက်တစ်ခါ ကဏ္ဍစုံပူးပေါင်းဆောင်ရွက်ရေးနဲ့ အာဆီယံကိစ္စတွေလည်း ဆွေးနွေးခဲ့ပါတယ်။

ခုနက မေးခွန်းက ဘယ်ဟာကို အားရအကျေနပ်ဆုံးလဲဆိုပြီး မေးလိုက်တယ်။ အဲဒီတော့ အားရအကျေနပ်ဆုံးဆိုတဲ့ အနေအထားထက် ဒီခရီးစဉ်ကြီးတစ်ခုလုံးကို ခြုံပြီးပြောမယ်ဆိုရင် မလေးရှားနိုင်ငံရဲ့ ဝန်ကြီးချုပ်နဲ့ တွေ့တဲ့အချိန်မှာ ကျွန်မတို့နိုင်ငံက နိုင်ငံတော်သမ္မတကြီးနဲ့ အစိုးရအဖွဲ့ရဲ့ ကြိုးပမ်းအားထုတ်မှုတွေကို အသိအမှတ်ပြုပါတယ်။ စီးပွားရေး ဖွံ့ဖြိုးတိုးတက်မှုအတွက် လုပ်ဆောင်ချက်တွေကိုလည်း လုံးဝ appreciate လုပ်ပါတယ်။ ကျွန်မတို့နိုင်ငံသားတွေ ပြန်ခေါ်ဖို့ကိစ္စ၊ သူက ဘာပြောလဲဆိုတော့ ကျန်တဲ့နိုင်ငံတွေက ဒီလိုလူအများကြီး ပြန်ခေါ်တယ်ဆိုတဲ့ ဖြစ်စဉ်မျိုး မရှိပါဘူး။ ကျွန်မတို့နိုင်ငံကသာလျှင် ကိုယ့်မြန်မာနိုင်ငံသားတွေကို လှိုက်လှိုက်လှဲလှဲနဲ့ ပြန်ခေါ်တယ်။ အဲဒီအတွက်ကို ကျေးဇူးတင်ပါတယ်။ appreciate လုပ်ပါတယ်ဆိုတဲ့ ကိစ္စတွေ ဒါတွေဟာ ကျွန်မတို့နိုင်ငံအတွက် ဝမ်းသာကျေနပ်စရာတွေပါ။

နောက်တစ်ချက်ကတော့ အာဆီယံနဲ့ပတ်သက်ပြီး အာဆီယံမှာ ကျွန်မတို့ မြန်မာနိုင်ငံက မရှိမဖြစ်ပါဝင်ဖို့ လိုအပ်ပါတယ်။ မလေးရှားနိုင်ငံအတွက် မြန်မာနိုင်ငံက အင်မတန်အရေးကြီးတဲ့ နိုင်ငံဖြစ်ပါတယ်။ ရှေ့ဆက်ပြီး ထိတွေ့မှုတွေ ယူမယ်။ ပူးပေါင်းဆောင်ရွက်မှုတွေ ယူမယ်။ ပိုပြီးတော့မှ ရင်းနှီးမှု ချစ်ခင်မှုကို တည်ဆောက်သွားမယ်ဆိုတဲ့ ပြောကြားချက်တွေ press မှာလည်း ထုတ်ပြန်ပြီးသားပါ။ ဒါတွေက ဝမ်းသာကျေနပ်ဖို့ ကောင်းပါတယ်။ နောက်ဆုံးအချက်ကတော့ မလေးရှားနဲ့ မြန်မာ bilateral ရှေ့ဆက်ပြီးတော့ အနီးကပ်ဆုံး ပူးပေါင်းဆောင်ရွက်သွားမယ်ဆိုပြီး နှစ်ဖက်သဘောတူညီခဲ့တဲ့ ကိစ္စတွေက ကျွန်မတို့နိုင်ငံအတွက် ဝမ်းမြောက်ဖွယ်ဖြစ်ပါတယ်။

မေး ။ ။ မလေးရှားနိုင်ငံကို သွားတဲ့အခါမှာ ဘယ်လိုစိုးရိမ်စိတ်တွေ ရှိခဲ့လဲဆိုတာ သိပါရစေ။

ဖြေ ။ ။ ကျွန်မတို့ မလေးရှားနိုင်ငံ မသွားခင်၊ သွားမယ်လို့ ပြင်ဆင်တဲ့အချိန်မှာ စိုးရိမ်ပူပန်စိတ်တော့ မဟုတ်ဘူး။ Curious feeling လေးပါ။ ဘယ်လိုများ ကြုံတွေ့ရမလဲ၊ ဘာတွေ ဆွေးနွေးကြမလဲဆိုတဲ့ feeling လေး ရှိပါတယ်။ သို့သော်လည်း မလေးရှားနိုင်ငံကို ရောက်သွားတဲ့ အချိန်ကစပြီးတော့မှ မလေးရှားက တကယ့်ကို လှိုက်လှိုက်လှဲလှဲ နွေးနွေးထွေးထွေးနဲ့ မိသားစုကို ကြိုဆိုတဲ့ ပုံစံမျိုး ကြိုဆိုမှု၊ နောက်တစ်ခါ တကယ့်ခမ်းခမ်းနားနား ကြိုဆိုမှုတွေ၊ အစိုးရအဖွဲ့ဝင်တွေတင် မဟုတ်ဘူး၊ ကလေးတွေ၊ ပြည်သူတွေ ကြိုဆိုမှုတွေကလည်း ကျွန်မတို့ကို တကယ့်ကို နွေးထွေးစေပါတယ်။

တစ်နည်းအားဖြင့် ပြောမယ်ဆိုရင် မလေးရှားနဲ့ ကျွန်မတို့ နိုင်ငံက အရင်တည်းက ချစ်ကြည်ရင်းနှီးမှု ရှိပြီးသားပါ။ သို့သော်လည်း လွန်ခဲ့တဲ့ နှစ်အနည်းငယ်က ကျွန်မတို့ရဲ့ ရင်းနှီးမှု ချစ်ကြည်မှုတွေ၊ ဆက်ဆံရေးတွေက အနည်းငယ် အေးစက်သွားခဲ့ပါတယ်။ အဲဒီတော့ ဒီတစ်ခေါက်ခရီးစဉ်က ဒီအေးစက်နေတဲ့ ဆက်ဆံရေးတွေက ပြန်ပြီးတော့ နွေးထွေးလာတယ်။ တစ်နိုင်ငံနဲ့ တစ်နိုင်ငံ ပြန်ပြီးတော့ ယုံကြည်မှုတွေ၊ နားလည်မှုတွေ တည်ဆောက်လာနိုင်တယ်။ ဒီခရီးစဉ်က ကျွန်မတို့အတွက် သံတမန်ရေးအရ၊ နိုင်ငံရေးအရ အောင်မြင်တဲ့ ခရီးစဉ်လို့ ပြောနိုင်ပါတယ်။ ကျွန်မတို့ Delegation အဖွဲ့ တစ်ဖွဲ့လုံးလည်း ဝမ်းမြောက်ဝမ်းသာနဲ့ ပြန်လာကြတာဖြစ်ပါတယ်။

နိုင်ငံတော်
သမ္မတရုံး
ပြောရေး
ဆိုခွင့်ရှိသူ
ဒုတိယဝန်ကြီး
ဒေါက်တာ
ခိုင်ခိုင်စိုး

မေး ။ ။ လက်ရှိမြန်မာနိုင်ငံရဲ့ နိုင်ငံရေး ပြောင်းလဲတိုးတက်မှုတွေ အပေါ်မှာ မလေးရှားနိုင်ငံဘက်က ဘယ်လို မြင်ပါသလဲ။ နိုင်ငံတော်သမ္မတကြီးကို ဖိတ်ကြားခြင်း မပြုသေးတဲ့ တခြားသော အာဆီယံနိုင်ငံတွေကရော ဘယ်လို အမှန်အတိုင်း သိမြင်နားလည်လာနိုင်မလဲ ဆိုတာသိပါရစေ။

ဖြေ ။ ။ အခုခရီးစဉ်ကို သွားတဲ့အချိန်မှာ နိုင်ငံတော်သမ္မတကြီးနဲ့ မလေးရှားဝန်ကြီးချုပ် တွေ့ဆုံဆွေးနွေးမှုတွေကနေ တစ်ဆင့် ဘာသိလာရသလဲဆိုတော့ ကျွန်မတို့နိုင်ငံရဲ့ ကြိုးပမ်းအားထုတ်မှုတွေကို သမ္မတကြီးက ပွင့်ပွင့်လင်းလင်း ဆွေးနွေးခဲ့တယ်။ ချပြခဲ့တယ်။ စီးပွားရေး ဖွံ့ဖြိုးတိုးတက်မှုအတွက် နိုင်ငံတော်သမ္မတကြီးရဲ့ ကြိုးပမ်းဆောင်ရွက်မှုတွေ အကုန်လုံးကို ဟိုဘက်က သိမြင်ခဲ့ပါတယ်။ အဲဒီအတွက်ကိုလည်း အသိအမှတ်ပြုပါတယ်။ ဒါက စီးပွားရေး ဖွံ့ဖြိုးတိုးတက်မှုနဲ့ ပတ်သက်ပြီးတော့ ကြိုးပမ်းဆောင်ရွက်မှုပါ။

နောက်တစ်ခုကတော့ ကျွန်မတို့ နိုင်ငံကနေ နေရပ်စွန့်ခွာသွားသူတွေရဲ့ ပြဿနာပါ၊ ဒါနဲ့ပတ်သက်လို့လည်း နိုင်ငံတော်သမ္မတကြီးက သမိုင်းကြောင်းနဲ့ ချိပြီးတော့ Facts and figures ပြည့်ပြည့်စုံစုံနဲ့ အသေအချာကို ရှင်းပြခဲ့ပါတယ်။ ဒါကြောင့်လည်း မလေးရှားနိုင်ငံဝန်ကြီးချုပ်နဲ့ အစိုးရအဖွဲ့တွေက နေရပ်စွန့်ခွာသူတွေနဲ့ ပတ်သက်ပြီးတော့ သေသေချာချာ နားလည်သွားပါတယ်။ လက်ခံသွားပါတယ်။ ဒါကလည်း ကျွန်မတို့နိုင်ငံအတွက် အကျိုးအမြတ်တစ်ခုလို့ ပြောနိုင်ပါတယ်။

နောက်တစ်ခုကတော့ ကျွန်မတို့ကို ဖိတ်ကြားခြင်း မပြုသေးတဲ့ အာဆီယံနိုင်ငံတွေအတွက် ဘယ်လိုအထောက်အကူပြုသလဲဆိုတော့၊ အခု ဝန်ကြီးချုပ်နဲ့ ဆွေးနွေးစဉ်မှာပဲ Press release မှာ ဝန်ကြီးချုပ်က ပြောပါတယ်။ ကျွန်မတို့ အခုလို ဆက်ဆံတယ်၊ သမ္မတကြီးက အာဆီယံနိုင်ငံတွေကို သွားခဲ့တယ်။ ထိတွေ့ဆက်ဆံမှုတွေ လုပ်ခဲ့တယ်။ အဲဒီတော့ တခြား အင်ဒိုနီးရှားနိုင်ငံနဲ့ ဘရူနိုင်းနိုင်ငံတွေကလည်း ဖိတ်ဖို့ရှိပါတယ်ဆိုတဲ့ Information လေးကို Share လုပ်လိုက်ပါတယ်။

နောက်တစ်ခုကတော့ စောစောကပြောတဲ့ ကုန်းတွင်းပိုင်းက အာဆီယံ ၄ နိုင်ငံ၊ ဒီမှာလည်း ကျွန်မတို့နိုင်ငံရဲ့ သဘောထား ရပ်တည်ချက်၊ ဆက်လက်ဆောင်ရွက်မယ့် လုပ်ငန်းစဉ်တွေကို ရှင်းပြခဲ့တယ်။ အခုဟာက ပင်လယ်တွင်းက နိုင်ငံပါ၊ ဒီမှာလည်း ကျွန်မတို့ရဲ့ ရပ်တည်ချက်တွေ၊ ရှေ့ဆက်ဆောင်ရွက်မယ့် လုပ်ငန်းတွေ၊ ကျွန်မတို့ နိုင်ငံရဲ့ ကြိုးပမ်းအားထုတ်မှုတွေ ဒါတွေကို အကုန်လုံး ရှင်းပြခဲ့တဲ့အတွက် မလေးရှားခရီးစဉ်ကနေတစ်ဆင့် ဒီ Information သည် ကျန်တဲ့နိုင်ငံတွေဆီလည်း ပျံ့နှံ့သွားမှာဖြစ်ပါတယ်။ အဲဒီတော့ ကျွန်မတို့နိုင်ငံရဲ့ မြေပြင်လက်တွေ့ အခြေအနေမှန်ကို ကျွန်မတို့ကို မဖိတ်ကြားရသေးတဲ့၊ ကျွန်မတို့ နိုင်ငံအပေါ်မှာ အမြင်တစ်မျိုးဖြစ်နေတဲ့ အာဆီယံနိုင်ငံတွေကလည်း ဒါကို ရှင်းရှင်းလင်းလင်း သိမြင်သွားဖို့ အထောက်အကူပြုမယ်လို့ ယုံကြည်ပါတယ်။

မေး ။ ။ နိုင်ငံတော်သမ္မတကြီးရဲ့ မလေးရှားခရီးစဉ်အတွင်းမှာ စီးပွားရေး Forum ကျင်းပတာလည်း တွေ့ရပါတယ်။ ဒီစီးပွားရေး Forum မှာ မြန်မာနဲ့ မလေးရှားကြားမှာ ဘယ်လိုသဘောတူညီမှုတွေ ရရှိခဲ့တယ်ဆိုတာ သိပါရစေ။

ဖြေ ။ ။ စီးပွားရေး Forum ဆိုတာထက် High-level Business Dialogue လုပ်ခဲ့ပါတယ်။ အဓိက ဆွေးနွေးခဲ့တာကတော့ အရောင်းအဝယ်လုပ်မယ့်ကိစ္စထက် ကျွန်မတို့ ပူးပေါင်းဆောင်ရွက်မယ်။ ကုန်သွယ်မှုကို တိုးမြှင့်မယ်။ ရင်းနှီးမြှုပ်နှံမှု တိုးမြှင့်မယ်။ ပြီးရင်တော့ value-added products တွေကို ထုတ်တဲ့နေရာမှာ ပူးပေါင်းပြီး ဆောင်ရွက်မယ်။ တစ်နည်းအားဖြင့် ပြောရင်တော့ မလေးရှားနိုင်ငံရဲ့ လိုအပ်ချက်၊ ကျွန်မတို့နိုင်ငံရဲ့ လိုအပ်ချက်ကို အပြန်အလှန် ဖြည့်ဆည်းပေးမယ့် လုပ်ငန်းစဉ်တစ်ခု၊ mechanism တစ်ခုကို ထူထောင်ဖို့အတွက်ကို သဘောတူညီခဲ့ပါတယ်။ ဒ့ါအပြင် မလေးရှားက စီးပွားရေးလုပ်ငန်းရှင်တွေနဲ့ ဆွေးနွေးတဲ့အခါမှာ သူတို့ဘက်က စိတ်ဝင်စားမှုရှိတယ်။ အထူးသဖြင့် logistics နဲ့ ဆိပ်ကမ်းလုပ်ငန်းတွေ၊ သံနဲ့သံမဏိ downstream industry ထူထောင်ဖို့ကိစ္စတွေကို စိတ်ဝင်စားတယ်။ နောက်တစ်ခါ ဆီအုန်းကလည်း တကယ်အရေးကြီးပါတယ်၊ မလေးရှားက အောင်မြင်နေတဲ့ လုပ်ငန်းရှင်တွေက မြန်မာနိုင်ငံမှာ ဆီအုန်းနဲ့ ပတ်သက်လို့ စိုက်ပျိုးဖို့၊ refinery စက်ရုံ တည်ဆောက်ဖို့ ဒါတွေနဲ့ ပတ်သက်ပြီးတော့လည်း စိတ်ဝင်စားကြောင်း၊ ရှေ့ဆက်ပူးပေါင်း ဆောင်ရွက်သွားမှာဖြစ်ကြောင်း ပြောကြားခဲ့ပါတယ်။ ဒီစီးပွားရေး Forum ကြီး တစ်ခုလုံးရဲ့ အဓိကအချက်ကတော့ ကျွန်မတို့ အရောင်းအဝယ်လုပ်ဖို့ မဟုတ်ဘူး။ ကျွန်မတို့ကလည်း ဈေးရောင်းတဲ့လူနဲ့တွေ့ဆုံမှာ မဟုတ်ပါဘူး။ တကယ် ထုတ်လုပ်တဲ့လူနဲ့ ကျွန်မတို့နဲ့ တိုက်ရိုက်တွေ့ဆုံမယ်။ ဆွေးနွေးမယ်။ ညှိနှိုင်းမယ်။ ဘာတွေ ပူးပေါင်းဆောင်ရွက်နိုင်မလဲ၊ အဓိကကတော့ ကျွန်မတို့ long-term သွားဖို့အတွက်ကို ရည်မှန်းပြီးတော့ ဆွေးနွေးခဲ့တာ ဖြစ်ပါတယ်။ သဘောတူညီမှုတွေ ရယူခဲ့တာ ဖြစ်ပါတယ်။

မေး ။ ။ ခရီးစဉ်အတွင်းမှာ Think Tank Cooperation Dialogue တစ်ခု လုပ်သွားတာလည်း တွေ့ရပါတယ်။ အဲဒီမှာ ဆွေးနွေးခဲ့မှုတွေနဲ့ ဆွေးနွေးချက်တွေကို ရလဒ်အဖြစ် ဘယ်လို ပြောင်းလဲနိုင်မလဲဆိုတာ သိပါရစေ။

ဖြေ ။ ။ မလေးရှားနိုင်ငံ ခရီးစဉ်ရဲ့ ထူးခြားချက်က နှစ်ဖက်နိုင်ငံက Think Tank တွေ Cooperation Dialogue လုပ်ခဲ့တာ ဖြစ်ပါတယ်။ အဲဒီပွဲမှာ နိုင်ငံတော်သမ္မတကြီး ကိုယ်တိုင်တက်ရောက်ခဲ့သလို မလေးရှားနိုင်ငံဘက်ကလည်း ဝန်ကြီးချုပ်ကိုယ်တိုင် တက်ရောက်ခဲ့ပါတယ်။ အဲဒီမှာ အဓိကဆွေးနွေးတာကတော့ ကျွန်မတို့ Cooperation အထူးသဖြင့်တော့ Business Cooperation ကို ကျွန်မတို့ ဘယ်လို ပူးပေါင်းပြီးတော့ ဆောင်ရွက်သွားမလဲ၊ နောက်တစ်ခါ တစ်နိုင်ငံရဲ့ ရပ်တည်ချက်ကို တစ်နိုင်ငံ ဘယ်လိုထောက်ခံမလဲ၊ တစ်နိုင်ငံရဲ့ လိုအပ်ချက်ကို ကျွန်မတို့ တစ်နိုင်ငံက ဘယ်လိုဖြည့်ဆည်းပေးမလဲ၊ ဒီလို လုပ်ငန်းစဉ်တွေကို အဓိကထား ဆွေးနွေးခဲ့ပါတယ်။ ဒါကပညာရှင် point of view ကနေ ဆွေးနွေးခဲ့တာပါ။ အဲဒီလို ဆွေးနွေးခဲ့တဲ့အခါမှာလည်း ကျွန်မတို့ ဦးစားပေးကတော့ G to G ဘာလုပ်မလဲ၊ ပြီးရင် B to B ဘာလုပ်မလဲ၊ ပြီးရင် People to People ဘယ်လိုသွားမလဲ၊ Think Tank to Think Tank ဘယ်လို ကျွန်မတို့ ရှေ့ဆက်ပူးပေါင်းဆောင်ရွက်ကြမလဲဆိုတဲ့ အချက်အလက်တွေကိုလည်း ဆွေးနွေးခဲ့ပါတယ်။ ကျွန်မတို့ အစိုးရအနေနဲ့ နှစ်ဖက်ပညာရှင်တွေရဲ့ အကြံပြုချက်တွေကို ကျွန်မတို့က ဆန်းစစ်ပါမယ်။ လေ့လာပါမယ်။ ပြီးရင် ဒါတွေကို ဆောင်ရွက်ဖို့ လိုအပ်တဲ့ကိစ္စတွေကို ဆက်လက်ဆောင်ရွက်သွားမှာ ဖြစ်ပါတယ်။ ဒါက အစိုးရအပိုင်းပါ။ Business အပိုင်းမှာကျတော့ ဒါက အခုလုပ်ငန်းစဉ်အစပျိုးမှုပါ။ ဒီလုပ်ငန်းစဉ်ကနေမှ ရှေ့ဆက်ပြီး ပူးပေါင်းဆောင်ရွက်မှုတွေကို ဆက်လုပ်သွားမယ်။ Forum တွေ တစ်ဆင့်ပြီးတစ်ဆင့် တိုးပြီးတော့ လုပ်သွားမယ်။ ဒီလုပ်ငန်းစဉ်က ဒီပွဲမှာပဲ ဆွေးနွေးတယ် ရပ်သွားရမယ့် အနေထားမျိုး မဟုတ်ဘဲ ဒါက ရှေ့ဆက်ဆောင်ရွက်မယ့် လုပ်ငန်းစဉ်ရဲ့ First Step အစခြေလှမ်း ဖြစ်ပါတယ်။ အဲဒီတော့ ကျွန်မတို့ နှစ်နိုင်ငံ Bilateral ဘယ်လို ပူးပေါင်းဆောင်ရွက်သွားမလဲဆိုတဲ့ လုပ်ငန်းစဉ်တွေကို ဒီမှာ အသေးစိတ် ဆွေးနွေးခဲ့တာ ဖြစ်ပါတယ်။

မေး ။ ။ နိုင်ငံတော်သမ္မတကြီးရဲ့ မလေးရှားနိုင်ငံ ခရီးစဉ်အတွင်းမှာ မလေးရှားကို ရောက်ရှိနေတဲ့ မြန်မာလုပ်သားတွေနဲ့ ပတ်သက်ပြီးတော့ ဆွေးနွေးခဲ့တယ်လို့လည်း သိရပါတယ်။ အဲဒီ ဆွေးနွေးမှုတွေမှာ ဘာတွေကို အဓိကထားပြီး ဆွေးနွေးခဲ့ပါသလဲဆိုတာ သိပါရစေ။

ဖြေ ။ ။ ကျွန်မတို့ မြန်မာနိုင်ငံသား လုပ်သားတွေနဲ့ ပတ်သက်လို့

စာမျက်နှာ ၁၅ သို့

ဝါအခြေခံစက်မှုလုပ်ငန်းများ ဖွံ့ဖြိုးတိုးတက်ရေးနှင့် တန်ဖိုးကွင်းဆက်စရိတ် လေ့လာဆန်းစစ်ရေး အလုပ်ရုံဆွေးနွေးပွဲ ဒုတိယနေ့ ဆက်လက်ကျင်းပ

နေပြည်တော် အောက်တိုဘာ ၈

ဝါအခြေခံစက်မှုလုပ်ငန်းများ ဖွံ့ဖြိုးတိုးတက်ရေးနှင့် တန်ဖိုးကွင်းဆက်စရိတ် လေ့လာဆန်းစစ်ရေး အလုပ်ရုံဆွေးနွေးပွဲ ဒုတိယနေ့ကို ယနေ့နံနက်ပိုင်းတွင် စက်မှုနှင့် အသေးစား၊ အငယ်စား၊ အလတ်စားနှင့် စီးပွားရေးလုပ်ငန်းများ ဖွံ့ဖြိုးတိုးတက်ရေးဝန်ကြီးဌာန ရုံးအမှတ် (၃၀) အစည်းအဝေးခန်းမ၌ ကျင်းပရာ ဝါစိုက်ပျိုးသူများအဖွဲ့၊ ဝါဂွမ်းကြိတ်ခွဲထုတ်လုပ်သူများ၊ ချည်မျှင်ထုတ်လုပ်သူများ၊ ပိတ်ထုတ်လုပ်သူ၊ ရက်ကန်းလုပ်ငန်းများ၊ စီးပွားရေး၊ ဘဏ္ဍာရေးနှင့်မူဝါဒအဖွဲ့တို့က အဖွဲ့ အလိုက်ဆွေးနွေး ရရှိခဲ့သည့် အချက်အလက်များကို အဖွဲ့ကိုယ်စားလှယ်များက ဝိုင်းဝန်းသုံးသပ် ဆွေးနွေးကြသည်။

မွန်းလွဲပိုင်းတွင် အဖွဲ့အသီးသီး၏ တွေ့ရှိမှု အချက်အလက်များအပေါ် ပြန်လည်သုံးသပ် ဆွေးနွေးပွဲကို ကျင်းပရာ စက်မှုနှင့်အသေးစား၊ အငယ်စား၊ အလတ်စားနှင့်စီးပွားရေးလုပ်ငန်းများ ဖွံ့ဖြိုးတိုးတက်ရေးဝန်ကြီးဌာန ပြည်ထောင်စုဝန်ကြီး ဒေါက်တာ ချာလီသန်း၊ ဒုတိယဝန်ကြီး ဦးသွင်အောင်၊ ဒေါက်တာ အောင်ဇေယျ၊ အမြဲတမ်းအတွင်းဝန်၊ ဌာနဆိုင်ရာ တာဝန်ရှိသူများ၊ ပြည်ထောင်စုနယ်မြေ (နေပြည်တော်) မှ ဝါစိုက်တောင်သူများနှင့် ဝါလုပ်ငန်းရှင်များ၊ ဝါ စိုက်ပျိုးထုတ်လုပ်သူများ၊ ဝါကြိတ်စက်ရုံနှင့် ချည်မျှင်၊ အထည်အလိပ်၊ အဝတ်အထည်ထုတ်လုပ်သည့်စက်မှု လုပ်ငန်းရှင်များ၊ အသေးစား၊ အငယ်စား၊ အလတ်စား စီးပွားရေးလုပ်ငန်းရှင်များ၊ သက်ဆိုင်ရာ အသင်းအဖွဲ့များ၊ ပညာရှင်များ၊ သုတေသီများ၊ နည်းပညာရှင်များနှင့် တာဝန်ရှိသူများ တက်ရောက်ကြသည်။

တွေ့ရှိမှု အချက်အလက်များနှင့်စပ်လျဉ်း၍ ဒုတိယဝန်ကြီးများက ဖြည့်စွက်ရှင်းလင်းဆွေးနွေးကြပြီး ပြည်ထောင်စုဝန်ကြီးက နိဂုံးချုပ်အမှာစကားပြောကြားကာ ဆွေးနွေးပွဲကို အောင်မြင်စွာ ရုပ်သိမ်းလိုက်သည်။

ဆွေးနွေးပွဲတွင် ဝါစိုက်ပျိုးသူများအဖွဲ့မှ အခက်အခဲ ခုနစ်ချက်၊ သုံးသပ်အကြံပြုတင်ပြချက် ရှစ်ချက်၊ ဝါဂွမ်းကြိတ်ခွဲထုတ်လုပ်သူများအဖွဲ့မှ အခက်အခဲ လေးချက်၊ သုံးသပ်အကြံပြုတင်ပြချက် လေးချက်၊ ချည်မျှင် ထုတ်လုပ်သူများအဖွဲ့မှ အခက်အခဲ လေးချက်၊ သုံးသပ်အကြံပြုတင်ပြချက် ငါးချက်၊ ပိတ်ထုတ်လုပ်သူ၊ ရက်ကန်းလုပ်ငန်းအဖွဲ့မှ အခက်အခဲ ငါးချက်၊ သုံးသပ် အကြံပြုတင်ပြချက် လေးချက်၊ စီးပွားရေး၊ ဘဏ္ဍာရေးနှင့်မူဝါဒအဖွဲ့မှ တွေ့ရှိချက် သုံးချက်၊ သုံးသပ်အကြံပြုချက် ရှစ်ချက် စုစုပေါင်း အခက်အခဲ အချက်၂၀ ၊ တွေ့ရှိ ချက် သုံးချက်၊ သုံးသပ် အကြံပြုချက် ၂၁ ချက်တို့ကို ဖော်ထုတ်ရရှိခဲ့ကြောင်း သတင်းရရှိသည်။

သတင်းစဉ်

စာမျက်နှာ ၁၄ မှ

ဆွေးနွေးခဲ့တာ ရှိပါတယ်။ အဲဒါတော့ အဓိက နှစ်ပိုင်းပါ။ ပထမတစ်ခုကတော့ လက်ရှိ အလုပ်လုပ်နေတဲ့ ကျွန်မတို့ နိုင်ငံသားတွေ၊ လုပ်သားတွေ၊ အဲဒီမှာက တရားဝင်လည်း ရှိနိုင်ပါတယ်။ တရားမဝင်လည်း ရှိနိုင်ပါတယ်။ ဒီလုပ်သားတွေရဲ့ လုပ်သားအခွင့်အရေးတွေ ရရှိဖို့၊ နောက်တစ်ခါ လူမှုဖူလုံရေးကဏ္ဍ၊ သူတို့ အလုပ်အကိုင် လုပ်ငန်းခွင်ထဲမှာ decent ဖြစ်တဲ့ အလုပ်တွေရရှိဖို့၊ တရားဝင်ရပ်တည်ဖို့ ဒါတွေနဲ့ ပတ်သက်ပြီး နိုင်ငံတော်သမ္မတကြီးက မလေးရှားဘက်ကို မေတ္တာရပ်ခံခဲ့တာ ရှိပါတယ်။ ဒါကလက်ရှိ အလုပ်လုပ်နေတဲ့သူတွေ အပိုင်းပါ။

နောက်တစ်ပိုင်းကတော့ အကြောင်းအမျိုးမျိုးကြောင့် ပြစ်ဒဏ်ကျခံပြီးတော့ ထိန်းသိမ်းရေးစခန်းတွေမှာ ရောက်ရှိနေတဲ့ ကျွန်မတို့ မြန်မာနိုင်ငံသားတွေ ပြန်ခေါ်ဖို့ ကိစ္စပါ။ ဒါလည်း ကျွန်မတို့ အစဉ်အဆက် ဆောင်ရွက်ခဲ့တာပါ။ ၂၀၂၆ ခုနှစ် ဩဂုတ်လကုန်အထိ အားလုံး ၈၀၀၀ ကျော် ပြန်ပြီးတော့ ခေါ်ပြီးပါပြီ။ ပြီးခဲ့တဲ့ မကြာခင် ကာလကလည်း သတင်းထဲမှာ တွေ့မှာပါ၊ ကျွန်မတို့ တပ်မတော်ရေက သင်္ဘော သုံးစင်းနဲ့ ၁၄၇၆ ဦး ကျွန်မတို့ သွားပြီးတော့ ခေါ်ခဲ့ပါပြီ။ ကျွန်မတို့ မြန်မာနိုင်ငံသားတွေ စိစစ်ပြီးတော့ ဟိုဘက်မှာ ခေါ်ဖို့ကျန်တဲ့လူ အခုလက်ရှိအချိန်ထိ စာရင်း ၃၀၀၀ ကျော် ရှိပါသေးတယ်။ ဒါကိုလည်း နိုင်ငံတော်သမ္မတကြီးက အခုလို ရာသီဥတုကောင်းမွန်နေတဲ့ အချိန်မှာပဲ အမြန်ဆုံး ပြန်လည် ခေါ်ဆောင်သွားမယ်ဆိုပြီး ဆွေးနွေးခဲ့တာ ရှိပါတယ်။ တကယ်တော့ ကျွန်မတို့ နိုင်ငံတော်သမ္မတကြီးရဲ့ ကိုယ့်နိုင်ငံသားတွေအပေါ်မှာထားရှိတဲ့ မေတ္တာစေတနာ၊ တစ်နည်းအားဖြင့် မိဘက သားသမီးအပေါ်မှာထားတဲ့ မေတ္တာနဲ့ ဆောင်ရွက်ပေးတဲ့ လုပ်ငန်းစဉ်တွေလို့ မှတ်ယူလို့ရပါတယ်။

သတင်းအဖွဲ့

● *ကျောဖုံးမှ*

U–18 ပြေးခုန်ပစ်ပြိုင်ပွဲ” ကို ယနေ့ နံနက်ပိုင်းတွင် နေပြည်တော် ဝဏ္ဏသိဒ္ဓိအားကစားကွင်းနှင့် လေ့ကျင့်ရေး ကွင်းအမှတ်(၁)တို့တွင် ကျင်းပသည်။

တိုင်းဒေသကြီးနှင့်ပြည်နယ် U–18 ပြေးခုန်ပစ် ပြိုင်ပွဲ ပွဲစဉ်များအဖြစ် အမျိုးသား/ အမျိုးသမီး (မီတာ ၂၀၀၊ မီတာ ၈၀၀၊ မီတာ ၅၀၀၀၊ ၄၀၀ x ၄ လက်ဆင့်ကမ်းပြိုင်ပွဲ၊ မီတာ ၁၁၀ တန်းကျော်ပြေး၊ မီတာ ၁၀၀ တန်းကျော်ပြေး၊ တုတ်ထောက်ခုန်၊ သံလုံးပစ်) ပြိုင်ပွဲများကို ယှဉ်ပြိုင်ခဲ့ကြသည်။

အမျိုးသားပြိုင်ပွဲ ပွဲစဉ်များဖြစ်သည့် မီတာ ၂၀၀ ပြိုင်ပွဲတွင် ရခိုင်ပြည်နယ်အသင်းမှ မင်းမြတ်နိုင်က စံချိန် ၂၂.၉၆ စက္ကန့်ဖြင့် ပထမ၊ ရန်ကုန်တိုင်းဒေသကြီး အသင်းမှ သက်ပိုင်ဦးက စံချိန် ၂၃.၄၁ စက္ကန့်ဖြင့် ဒုတိယ၊ ရှမ်းပြည်နယ်အသင်းမှ ကောင်းမြတ်နိုင်က စံချိန် ၂၄.၀၂ စက္ကန့်ဖြင့် တတိယတို့ကိုလည်းကောင်း၊ မီတာ ၈၀၀ ပြိုင်ပွဲတွင် ရှမ်းပြည်နယ်အသင်းမှ အောင်မင်းသန့်က စံချိန် ၂:၀၅.၈၄ စက္ကန့်ဖြင့် ပထမ၊ ကရင်ပြည်နယ်အသင်းမှ သုခစံက စံချိန် ၂:၀၈.၀၀ စက္ကန့်ဖြင့် ဒုတိယ၊ ရန်ကုန်တိုင်းဒေသကြီးအသင်းမှ ဟိန်းမင်းဝေက စံချိန် ၂:၁၈.၀၈ စက္ကန့်ဖြင့် တတိယ တို့ကိုလည်းကောင်း၊ မီတာ ၅၀၀၀ ပြိုင်ပွဲတွင် စစ်ကိုင်းတိုင်းဒေသကြီးအသင်းမှ ဝမ်ကြာလယ်က စံချိန် ၁၇:၃၂.၇၇ စက္ကန့်ဖြင့် ပထမ၊ မန္တလေးတိုင်း ဒေသကြီးအသင်းမှ ဝင်းထက်က စံချိန် ၁၇:၃၄.၃၀ စက္ကန့်ဖြင့် ဒုတိယ၊ စစ်ကိုင်းတိုင်းဒေသကြီးအသင်းမှ ထူပီးက စံချိန် ၁၇:၄၀.၆၆ စက္ကန့်ဖြင့် တတိယတို့ကိုလည်းကောင်း၊ မီတာ ၁၁၀ တန်းကျော်ပြေးပြိုင်ပွဲတွင် စစ်ကိုင်းတိုင်းဒေသကြီးအသင်းမှကောင်းမြတ်ဇော်က စံချိန် ၁၅.၈၉ စက္ကန့်ဖြင့် ပထမ၊ မန္တလေးတိုင်းဒေသကြီးအသင်းမှ ကျော်ခန့်နိုင်က စံချိန် ၁၆.၅၆ စက္ကန့်ဖြင့် ဒုတိယ၊ ရှမ်းပြည်နယ်အသင်းမှ ဆန်ပြည့်ဦးက စံချိန် ၁၇.၂၃ စက္ကန့်ဖြင့် တတိယတို့ကိုလည်းကောင်း၊ တုတ်ထောက်ခုန်ပြိုင်ပွဲတွင် ဧရာဝတီတိုင်းဒေသကြီး အသင်းမှ ထက်မြတ်အောင်က ၃.၂၀ မီတာဖြင့် ပထမ၊ မန္တလေး တိုင်းဒေသကြီးအသင်းမှ စိုးဟိန်းထက်က ၃.၁၀ မီတာဖြင့် ဒုတိယ၊ မန္တလေးတိုင်းဒေသကြီး အသင်းမှ ရင်ကိုက ၂.၉၀ မီတာဖြင့် တတိယတို့ကို လည်းကောင်း၊ သံလုံးပစ်ပြိုင်ပွဲတွင် ရှမ်းပြည်နယ် အသင်းမှ ဟိန်းသူရမိုးက ၁၄.၅၄ မီတာဖြင့် ပထမ၊ စစ်ကိုင်းတိုင်းဒေသကြီးအသင်းမှ ချမ်းငြိမ်းအောင်က ၁၃.၁၄ မီတာဖြင့် ဒုတိယ၊ ပဲခူးတိုင်းဒေသကြီးအသင်းမှ စောတောဘလူမူးက ၁၂.၂၈ မီတာဖြင့် တတိယတို့ ကိုလည်းကောင်း အသီးသီးရရှိခဲ့ပြီး မီတာ ၄၀၀ x ၄ လက်ဆင့်ကမ်းလူရွေးပွဲပြိုင်ပွဲတွင် မန္တလေးတိုင်း ဒေသကြီးအသင်းက ၃:၄၀.၂၉ စက္ကန့်ဖြင့် ပထမ၊ ရခိုင်ပြည်နယ်အသင်းက ၃:၄၁.၅၈ စက္ကန့်ဖြင့် ဒုတိယ၊ ရန်ကုန်တိုင်းဒေသကြီးအသင်းက ၃:၄၂.၉၇ စက္ကန့် ဖြင့် တတိယရရှိခဲ့ပြီး ဗိုလ်လုပွဲသို့ တက်ရောက်ခဲ့ကြသည်။

အလားတူ အမျိုးသမီးပြိုင်ပွဲ ပွဲစဉ်များဖြစ်သည့် မီတာ ၂၀၀ ပြိုင်ပွဲတွင် ပဲခူးတိုင်းဒေသကြီးအသင်းမှ နီနီထွန်းက စံချိန် ၂၇.၂၂ စက္ကန့်ဖြင့် ပထမ၊ ဧရာဝတီ တိုင်းဒေသကြီးအသင်းမှ နှင်းဒါလီခိုင်က စံချိန် ၂၈.၀၁ စက္ကန့်ဖြင့် ဒုတိယ၊ မွန်ပြည်နယ်အသင်းမှ သံစဉ် မိုးမြင့်စံက စံချိန် ၂၈.၈၁ စက္ကန့်ဖြင့် တတိယတို့ကို လည်းကောင်း၊ မီတာ ၈၀၀ ပြိုင်ပွဲတွင် စစ်ကိုင်းတိုင်း ဒေသကြီးအသင်းမှ ရှော်ရဲက စံချိန် ၂:၂၇.၈၁ စက္ကန့် ဖြင့် ပထမ၊ ရန်ကုန်တိုင်းဒေသကြီးအသင်းမှ ယွန်းပွင့်ဖြူက စံချိန် ၂:၂၈.၄၆ စက္ကန့်ဖြင့် ဒုတိယ၊ စစ်ကိုင်းတိုင်းဒေသကြီးအသင်းမှ ဒုံကမ်းက စံချိန် ၂:၂၉.၈၀ စက္ကန့်ဖြင့် တတိယတို့ကိုလည်းကောင်း၊ မီတာ ၁၀၀ တန်းကျော်ပြေးပြိုင်ပွဲတွင် ရန်ကုန်တိုင်း ဒေသကြီးအသင်းမှ ချစ်စနိုးဇော်က စံချိန် ၁၆.၃၀ စက္ကန့်ဖြင့် ပထမ၊ ရှမ်းပြည်နယ်အသင်းမှ နန်းရွှေငွေး က စံချိန် ၁၈.၉၂ စက္ကန့်ဖြင့် ဒုတိယ၊ ဧရာဝတီတိုင်း ဒေသကြီးအသင်းမှ ဖူးပပလင်းက စံချိန် ၁၉.၄၀ စက္ကန့် ဖြင့် တတိယတို့ကိုလည်းကောင်း၊ တုတ်ထောက်ခုန် ပြိုင်ပွဲတွင် စစ်ကိုင်းတိုင်းဒေသကြီးအသင်းမှ မိုးသန္တာ ထွန်းက ၁.၉၀ မီတာဖြင့် ပထမ၊ မန္တလေးတိုင်းဒေသကြီး အသင်းမှ စိုးသဇင်က ၁.၉၀ မီတာဖြင့် ဒုတိယ၊ စစ်ကိုင်းတိုင်းဒေသကြီးအသင်းမှ ချောစုစုခိုင်က ၁.၉၀ မီတာဖြင့် တတိယတို့ကိုလည်းကောင်း၊ သံလုံး ပစ်ပြိုင်ပွဲတွင် ရှမ်းပြည်နယ်အသင်းမှ နန်းမွေလောဝ် က ၁၀.၅၆ မီတာဖြင့် ပထမ၊ ရှမ်းပြည်နယ်အသင်းမှ နန်းမိုလိုမ်ခမ်းက ၈.၉၆ မီတာဖြင့် ဒုတိယ၊ မွန် ပြည်နယ်အသင်းမှ နှင်းသဇင်ဝေက ၈.၇၄ မီတာဖြင့် တတိယတို့ကိုလည်းကောင်း အသီးသီးရရှိခဲ့ပြီး မီတာ ၄၀၀ x ၄ လက်ဆင့်ကမ်းလူရွေးပွဲပြိုင်ပွဲတွင် ရန်ကုန် တိုင်းဒေသကြီးအသင်းက ၄:၂၅.၅၁ စက္ကန့်ဖြင့် ပထမ၊ ဧရာဝတီတိုင်းဒေသကြီးအသင်းက ၄:၂၈.၃၇ စက္ကန့် ဖြင့် ဒုတိယ၊ ရှမ်းပြည်နယ်အသင်းက ၄:၄၃.၀၅ စက္ကန့် ဖြင့် တတိယရရှိခဲ့ပြီး ဗိုလ်လုပွဲသို့ တက်ရောက်ခဲ့ကြ သည်။

ယနေ့ ယှဉ်ပြိုင်သည့် အမျိုးသားသံလုံးပစ်ပြိုင်ပွဲ ပွဲစဉ်တွင် ပြိုင်ပွဲဝင်နံပါတ် ၁၉၂ ရှမ်းပြည်နယ်အသင်း မှ ဟိန်းသူရမိုး၏ စံချိန် ၁၄.၅၄ မီတာသည် ၂၀၀၆ ခုနှစ် ကချင်ပြည်နယ်အသင်းမှ ဒီရဲဝူ၏ စံချိန် ၁၄.၄၃ မီတာထက် သာလွန်၍ မြန်မာပြည်စံချိန်သစ်တင်နိုင် ခဲ့သည်။

ပြိုင်ပွဲများအပြီးတွင် ဆုချီးမြှင့်ပွဲအခမ်းအနားအား ဆက်လက်ကျင်းပခဲ့ရာ စက်တင်ဘာ ၆ ရက်မှ ၈ ရက်အထိ ပြိုင်ပွဲများအသီးသီးတွင် ပထမ၊ ဒုတိယ၊ တတိယဆုရရှိခဲ့ကြသူများကို အားကစားနှင့်ကာယ ပညာဦးစီးဌာနမှ တာဝန်ရှိသူများ၊ မြန်မာနိုင်ငံ ပြေးခုန်ပစ် အဖွဲ့ချုပ်မှ တာဝန်ရှိသူများနှင့် တိုင်းဒေသ ကြီးနှင့်ပြည်နယ် ပြိုင်ပွဲဝင်အသင်းများမှ အုပ်ချုပ်သူ/ နည်းပြများက ဆုများ ပေးအပ်ချီးမြှင့်ခဲ့သည်။

၂၀၂၆ ခုနှစ် အောက်တိုဘာ ၉ ရက် နံနက် ၆ နာရီခွဲမှစတင်၍ “၂၀၂၆ ခုနှစ် တိုင်းဒေသကြီးနှင့် ပြည်နယ် U–18 ပြေးခုန်ပစ်ပြိုင်ပွဲ” ပွဲစဉ်များအဖြစ် အမျိုးသား/အမျိုးသမီး(မီတာ ၁၀၀၊ မီတာ ၁၅၀၀၊ မီတာ ၄၀၀ x ၄ လက်ဆင့်ကမ်း၊ သုံးဆင့်ခုန်၊ လှံတံပစ်) ပြိုင်ပွဲများကို ဆက်လက် ယှဉ်ပြိုင်သွားမည်ဖြစ်၍ အားကစားဝါသနာရှင် မိဘပြည်သူများအနေဖြင့် မည်သူမဆို **“အခမဲ့”** လာရောက် အားပေးကြည့်ရှုနိုင် ကြောင်း သိရသည်။

သတင်းစဉ်

အကြမ်းဖက်အုပ်စုအဖြစ် ကြေညာထားသော CRPH၊ NUG နှင့် ၎င်းတို့၏ လက်ဝေခံများ၏ လှုံ့ဆော်၊ ဝါဒဖြန့်ခြင်းများအား လိုက်ပါလုပ်ဆောင်ခြင်း၊ အားပေးကူညီခြင်းများ ပြုလုပ်ခဲ့သူများအား ဖော်ထုတ်အရေးယူ

နေပြည်တော် အောက်တိုဘာ ၈

အကြမ်းဖက်အုပ်စုအဖြစ်ကြေညာထားသည့် CRPH၊ NUG နှင့် ယင်းတို့၏ လက်ဝေခံ အဖွဲ့အစည်းများ၊ ယင်းတို့နှင့် ဆက်နွှယ်နေသော အဖွဲ့အစည်းများ၊ လူပုဂ္ဂိုလ်များသည် နိုင်ငံတော်တည်ငြိမ်အေးချမ်းရေးကို ပျက်ပြားစေရန်နှင့် အစိုးရယန္တရားများ ပျက်ပြားစေရန်ရည်ရွယ်လျက် လှုံ့ဆော်ခြင်း၊ ဝါဒဖြန့်ခြင်းများ ပြုလုပ်ခဲ့မှုအပေါ် ဥပဒေနှင့်အညီ ထိရောက်စွာ အရေးယူသွားမည်ဖြစ်ကြောင်းနှင့် ထိုသို့ လှုံ့ဆော်သူ၊ ဝါဒဖြန့်သူများအား ဆက်လက်ဖော်ထုတ် အရေးယူသွားမည်ဖြစ်ကြောင်း မိဘပြည်သူများ သိရှိနိုင်ရေး အသိပေးသတင်းထုတ်ပြန်ပြီးဖြစ်သည်။

ထိုကဲ့သို့ သတင်းထုတ်ပြန်ခဲ့ပြီး ဖြစ်သော်လည်း ၂၀၂၆ ခုနှစ် အောက်တိုဘာလ ၇ ရက်နေ့တွင် အသိပေးထုတ်ပြန်ချက်အပေါ် မျက်ကွယ်ပြု၍ နိုင်ငံတော် တည်ငြိမ်အေးချမ်းရေးကို ပျက်ပြားစေရန် ရည်ရွယ်ကာ လူမှုကွန်ရက်စာမျက်နှာပေါ်၌ လှုံ့ဆော်ခြင်း၊ ဝါဒဖြန့်ခြင်းများ ပြုမူလုပ်ဆောင်ခဲ့သည့် “Htun Naing” TikTok အကောင့်ပိုင်ရှင်ဖြစ်သူ မန္တလေးတိုင်းဒေသကြီး ကျောက်ဆည်မြို့နယ် ပွတ်တိုင်ကျေးရွာနေ ထွန်းနိုင်လင်း (ခ) ပွတ်တိုင်နှင့် “MIN315561” TikTok အကောင့်ပိုင်ရှင် ဖြစ်သူ မလှိုင်မြို့နယ် သက္ကယ်ကျင်းကျေးရွာနေ မင်းသိန်း တို့နှစ်ဦးအား ည ၈ နာရီ မိနစ် ၅၀ တွင် ချောင်းခွ နယ်မြေရဲစခန်း၌ တရားဥပဒေနှင့်အညီ ဖမ်းဆီး ထိန်းသိမ်းအမှုဖွင့်လှစ် အရေးယူဆောင်ရွက်ခဲ့ ကြောင်း သတင်းရရှိသည်။

သတင်းစဉ်

ဥပဒေဘောင်အတွင်းသို့ ပြန်လည်ဝင်ရောက်လာသည့် DPLA ၊ TNLA နှင့် PDF အမည်ခံအဖွဲ့ဝင် ၂၂ ဦးတို့အား မိဘအုပ်ထိန်းသူများထံသို့ စနစ်တကျ ပြန်လည်လွှဲပြောင်းပေးအပ်

နေပြည်တော် အောက်တိုဘာ ၈

တပ်မတော်အနေဖြင့် နိုင်ငံတော်တည်ငြိမ်အေးချမ်းရေးကို အစဉ်တစိုက် အလေးထားဆောင်ရွက်လျက်ရှိသည်နှင့်အညီ အကြမ်းဖက်ချေမှုန်းမှုစစ်ဆင်ရေး (Counter – Terrorism Operation) များတွင် အောင်မြင်မှုများရရှိကာ အကြမ်းဖက်သောင်းကျန်းသူများ ယာယီထိန်းချုပ်ထားသည့် နယ်မြေများအား အပြီးတိုင် ပြန်လည်ထိန်းချုပ်နိုင်ခဲ့မှုများအပေါ် ဒေသခံတိုင်းရင်းသားပြည်သူများအနေဖြင့် ဝမ်းသာအားရကြိုဆိုထောက်ခံလျက်ရှိကြပြီး စိတ်အားထက်သန်စွာအားပေး ထောက်ခံမှုများ၊ ယုံကြည်အားကိုးမှုများဖြင့် တပ်မတော်နှင့်အတူ ပူးပေါင်းပါဝင်ဆောင်ရွက်လာခဲ့ခြင်းများကြောင့် လက်နက်ကိုင်အကြမ်းဖက်အဖွဲ့ဝင်များအနေဖြင့်လည်း ငြိမ်းချမ်းရေးလုပ်ငန်းစဉ်များအပေါ် နားလည်သဘောပေါက်လာကြကာ နီးစပ်ရာနယ်မြေခံတပ်စခန်းများနှင့် လုံခြုံရေးတပ်ဖွဲ့များထံလာရောက်သတင်းပို့ပြီး ဥပဒေဘောင်အတွင်းသို့ ပြန်လည်ဝင်ရောက်လျက်ရှိကြသည်။

ထိုသို့ဥပဒေဘောင်အတွင်း ပြန်လည်ဝင်ရောက်လျက်ရှိရာ DPLA အမည်ခံအဖွဲ့ဝင် အမျိုးသား ၈ ဦးနှင့် အမျိုးသမီး ၃ ဦး၊ TNLA အဖွဲ့ဝင် အမျိုးသား ၂ ဦး၊ PDF အမည်ခံ အဖွဲ့ဝင် အမျိုးသား ၈ ဦးနှင့် အမျိုးသမီး ၁ ဦး၊ စုစုပေါင်း ၂၂ ဦးတို့သည် လက်နက်/ခဲယမ်းများနှင့်အတူ ဥပဒေဘောင်အတွင်းသို့ ထပ်မံဝင်ရောက်ခဲ့သဖြင့် မိဘအုပ်ထိန်းသူများထံ ပြန်လည်လွှဲပြောင်းအပ်နှံခြင်းကို ယနေ့နံနက်ပိုင်းတွင် အရှေ့မြောက်တိုင်း စစ်ဌာနချုပ်ရှိ တိုင်းစစ်ဌာနချုပ်ခန်းမ၌ ပြုလုပ်ရာ တိုင်းမှူး ဗိုလ်ချုပ် အေးမင်းဦးနှင့် တာဝန်ရှိသူများ၊ ဌာနဆိုင်ရာ တာဝန်ရှိသူများ၊ မြန်မာနိုင်ငံရဲတပ်ဖွဲ့ဝင်များ၊ ဖိတ်ကြားထားသောဧည့်သည်တော်များ၊ ဥပဒေဘောင်အတွင်းသို့ ဝင်ရောက်လာကြသူများနှင့် ၎င်းတို့၏ မိဘအုပ်ထိန်းသူများ တက်ရောက်ကြသည်။

ဦးစွာ တိုင်းမှူးက ဂုဏ်ပြုအမှာစကား ပြောကြားသည်။ ထို့နောက် ဒုတိယပြည်နယ်ရဲတပ်ဖွဲ့မှူးက ဥပဒေအကြောင်းအရာများအား ဆွေးနွေးပြောကြားသည်။ ယင်းနောက် ဥပဒေဘောင်အတွင်း ပြန်လည်ဝင်ရောက်ခဲ့ကြသူများက ၎င်းတို့နှင့်အတူ ပါရှိလာသည့် မောင်းပြန်ရိုင်ဖယ်သေနတ် ၃ လက်၊ ပစ္စတိုသေနတ် ၂ လက်၊ လက်ပစ်ဗုံး ၁ လုံး၊ ခဲယမ်းများနှင့် ဆက်စပ်ပစ္စည်းများကို လွှဲပြောင်းအပ်နှံရာ တိုင်းမှူးနှင့် တာဝန်ရှိသူများက လက်ခံရယူသည်။ ၎င်းနောက် တိုင်းမှူးက မောင်းပြန်ရိုင်ဖယ် ၃ လက်အတွက် ငွေကျပ် သိန်း ၁၅၀၊ ပစ္စတိုသေနတ် ၂ လက်အတွက် ငွေကျပ် သိန်း ၆၀၊ လက်ပစ်ဗုံး ၁ လုံးအတွက် ငွေကျပ် ၃ သိန်း၊ ဥပဒေဘောင်အတွင်း ပြန်လည်ဝင်ရောက်လာသူ ၂၂ ဦးအတွက် တစ်ဦးလျှင် ၁ သိန်းနှုန်းဖြင့် ငွေကျပ် ၂၂ သိန်း၊ စုစုပေါင်း ဆုကြေးငွေကျပ် ၂၃၅ သိန်းနှင့် လက်ဆောင်ပစ္စည်းများအား ပေးအပ်ရာ ဥပဒေဘောင်အတွင်း ဝင်ရောက်လာကြသူများက လက်ခံရယူကြသည်။ ယင်းနောက် ဥပဒေဘောင်အတွင်းဝင်ရောက်လာသူတစ်ဦးက ကျေးဇူးတင်စကား ပြန်လည်ပြောကြားသည်။ ထို့နောက် ဥပဒေဘောင်အတွင်း ပြန်လည်ဝင်ရောက်လာကြသူများအား ခံဝန်ကတိလက်မှတ်ရေးထိုးစေပြီး မိဘအုပ်ထိန်းသူများထံ စနစ်တကျ ပြန်လည်လွှဲပြောင်း အပ်နှံပေးသည်။

ယနေ့အခမ်းအနားတွင် ငြိမ်းချမ်းရေးလုပ်ငန်းစဉ်များကို လက်ခံယုံကြည်လျက် ဒေသတည်ငြိမ်အေးချမ်းရေးကို အမှန်တကယ်လိုလားကြသည့် ဥပဒေဘောင်အတွင်း ပြန်လည်ဝင်ရောက်လာကြသူများအား မိဘအုပ်ထိန်းသူများထံ လွှဲပြောင်းအပ်နှံခဲ့မှုအနေဖြင့် မတ္တရာမြို့နယ်မှ အမျိုးသား ၂ ဦး၊ ပြည်ကြီးတံခွန်မြို့နယ်မှ အမျိုးသား ၁ ဦး၊ စဉ့်ကူးမြို့နယ်မှ အမျိုးသား ၂ ဦး၊ အောင်မြေသာစံမြို့နယ်မှ အမျိုးသား ၁ ဦး၊ ကျောက်မဲမြို့နယ်မှ အမျိုးသား ၁ ဦး၊ နောင်ချိုမြို့နယ်မှ အမျိုးသား ၁၀ ဦးနှင့် အမျိုးသမီး ၃ ဦး၊ ပြင်ဦးလွင်မြို့နယ် အမျိုးသား ၁ ဦး၊ မုံရွာမြို့နယ်မှ အမျိုးသမီး ၁ ဦး၊ စုစုပေါင်း ၂၂ ဦးတို့ ဖြစ်ကြောင်း သိရှိရသည်။

အဆိုပါ ဥပဒေဘောင်အတွင်းသို့ဝင်ရောက်လာကြသည့် **DPLA၊ TNLA နှင့် PDF အဖွဲ့** များသည် မိသားစုဝင်ဆွေမျိုးများနှင့် အကျပ်ကိုင်၍ အတင်းအဓမ္မစုဆောင်းခံကြရခြင်း၊ အကြမ်းဖက်အဖွဲ့များ၏ အကျိုးစီးပွားအတွက် အပြစ်မဲ့ပြည်သူများနှင့် နိုင်ငံ့ဝန်ထမ်းများအား ခြိမ်းခြောက်၊ ဖမ်းဆီး၊ သတ်ဖြတ်ခြင်း၊ စစ်ရေးပစ်မှတ်မဟုတ်သည့် အခြေခံအဆောက်အအုံများ၊ လမ်း၊ တံတားများကို မိုင်းထောင်ဖောက်ခွဲဖျက်ဆီးခြင်းစသည့် အကြမ်းဖက်လုပ်ရပ်များကို လက်မခံနိုင်တော့ခြင်း၊ ၎င်းအဖွဲ့များအတွင်း၌ပင် အထက်အောက်အဆင့်အတန်းခွဲခြား၍ အချင်းချင်း ဗိုလ်ကျနှိပ်စက်၊ သတ်ဖြတ်ခြင်း၊ အဓမ္မမှုကျူးလွန်ခြင်း၊ အနေအစားဆင်းရဲ၍ ပင်ပန်းဆင်းရဲစွာ နေထိုင်ရခြင်းနှင့် တပ်မတော်၏တိုက်စစ်ကို ခုခံနိုင်တော့ခြင်းမရှိဘဲ စိတ်ဓာတ်ကျဆင်းလာခြင်းတို့အပြင် နိုင်ငံတော်နှင့် တပ်မတော်၏ ငြိမ်းချမ်းရေးလုပ်ငန်းစဉ်များကို ယုံကြည်လက်ခံပြီး ဥပဒေဘောင်အတွင်း ငြိမ်းချမ်းစွာနေထိုင်၍ ၎င်းတို့ကြောင့် နစ်နာဆုံးရှုံးမှုများ ဖြစ်ပေါ်ခဲ့ရသည့် နိုင်ငံတော်နှင့် ပြည်သူလူထုအတွက် ပြန်လည် အကျိုးပြုလိုခြင်းတို့ကြောင့် လက်နက်ကိုင်လမ်းစဉ်အား စွန့်လွှတ်၍ ဥပဒေဘောင်အတွင်း ပြန်လည်ဝင်ရောက်ခဲ့ကြခြင်းဖြစ်ကြောင်း သိရှိရသည်။

ထိုသို့ ဥပဒေဘောင်အတွင်း ပြန်လည်ဝင်ရောက်လာကြသူများအား ပြန်လည်ကြိုဆိုလက်ခံ၍ လိုအပ်သည့်ကူညီပံ့ပိုးမှုများ ဆောင်ရွက်ပေးပြီး မိဘအုပ်ထိန်းသူများထံသို့ စနစ်တကျပြန်လည်လွှဲအပ်ပေးလျက်ရှိသဖြင့် ဥပဒေဘောင်အတွင်းသို့ ပြန်လည်ဝင်ရောက်ရန် ဆန္ဒရှိသူများ များစွာကျန်ရှိနေသေးကြောင်း သိရှိရပြီး ဥပဒေဘောင်အတွင်း ပြန်လည်ဝင်ရောက်လိုသူများအနေဖြင့် နီးစပ်ရာ ခရိုင်၊ မြို့နယ် အုပ်ချုပ်ရေးအဖွဲ့များ၊ တပ်စခန်းများနှင့် ရဲစခန်းများသို့ ဆက်သွယ်သတင်းပေးပို့လာပါက ကြိုဆိုလက်ခံကာ လိုအပ်သည့် ကူညီထောက်ပံ့မှုများ ပေးအပ်သွားမည်ဖြစ်ကြောင်းနှင့် လက်နက်/ ခဲယမ်းများအတွက် ဆုကြေးငွေများ ထိုက်တန်စွာ ပေးအပ်သွားမည်ဖြစ်ကြောင်း သတင်းရရှိသည်။

ဥပဒေဘောင်အတွင်းဝင်ရောက်လာကြသူများ၏ ရင်တွင်းစကားသံများကိုလည်း ယခုကဲ့သို့ကြားသိရပါသည်–

အလင်းဝင် အမျိုးသား

PDF အဖွဲ့ထဲကို ရောက်ရှိသွားတာကတော့ သူငယ်ချင်းအပေါင်းအသင်းတွေ မြူဆွယ်ရာမှာ ရောက်ရှိသွားတာဖြစ်ပါတယ်။ PDF အဖွဲ့ထဲတွေ့ကြုံခဲ့ရတာကတော့ ခက်ခဲပါတယ်။ စားရေးသောက်တာ အစ အကုန်လုံးခက်ခဲခဲ့ပြီးတော့ ပင်ပန်းခဲ့တယ်။ ပင်ပန်းဆင်းရဲတဲ့အတွက် ကျွန်တော်လည်း အလင်းဝင်ရောက်လာဖို့အတွက် ဆုံးဖြတ်လိုက်တာပါ။ နေထိုင်တဲ့ကာလအနေနဲ့ ကျွန်တော်လေးနှစ်လောက်နေခဲ့ရပါတယ်။ တာဝန်ယူတာကတော့ နောက်ဆုံးအဆင့်မှာတော့ တပ်ရင်းမှူး Level နဲ့ ကျွန်တော် တာဝန်ယူခဲ့ရပါတယ်။ နေရာဒေသအနေနဲ့ တာဝန်ထမ်းဆောင်ခဲ့စဉ်ကတော့ သပိတ်ကျင်းနယ်မှာ တာဝန်ထမ်းဆောင်ခဲ့ရပါတယ်။ တပ်မတော်စစ်ကြောင်းနဲ့ တိုက်ခိုက်ခဲ့ဖူးတာတွေလည်း ရှိခဲ့ပါတယ်။ အတွေ့အကြုံဖြစ်စဉ်များပါတယ်။ တိုက်ခိုက်ကျဆုံးတာတွေလည်း ရှိခဲ့ပါတယ်။ အလင်းဝင်ရောက်လာဖို့ စတင်ဆုံးဖြတ်ခဲ့တဲ့ရည်ရွယ်ချက်ကတော့ ကျွန်တော်တို့ ဒီအကြမ်းဖက်အဖွဲ့အစည်းကနေ တရားမျှတမှုမရှိတဲ့အတွက် ယုံကြည်မှုမရှိလို့ပဲ အလင်းဝင်ပြီးနောက်ပိုင်းမှာတော့ ကျွန်တော့်မိသားစုနဲ့အတူနေပြီး တပ်မတော်အတွက် နိုင်ငံ့တာဝန်ကို ပြန်လည်ကူညီဆောင်ရွက်ပေးသွားမယ်လို့ ဆုံးဖြတ်ချက်ချထားပါတယ်။

(၁၀၀)

အဖွဲ့ထဲကိုရောက်ရှိသွားတာကတော့ သူငယ်ချင်းအပေါင်း
မြူဆွယ်ရာမှ ရောက်ရှိသွားတာဖြစ်ပါတယ်

ရွှေကုက္ကိုလ်နယ်မြေ ဒုတိယပိုင်းအတွင်းရှိ အွန်လိုင်းလိမ်လည်လောင်းကစားမှုကျူးလွန်ရာတွင် အသုံးပြုသည့် တရားမဝင်အဆောက်အအုံများအား စနစ်တကျဆက်လက်ဖြိုချဖျက်ဆီး

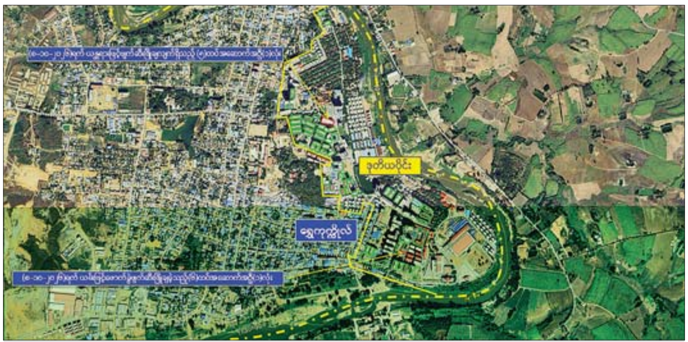

ရွှေကုက္ကိုလ်နယ်မြေ ဒုတိယပိုင်းအတွင်းရှိ အွန်လိုင်းလောင်းကစားမှုကျူးလွန်ရာတွင် အသုံးပြုသည့် တရားမဝင် အဆောက်အအုံများအား စနစ်တကျ ဆက်လက်ဖြိုချဖျက်ဆီးမှုနေရာပြမြေပုံ။

နေပြည်တော် အောက်တိုဘာ ၈

နိုင်ငံတော်အစိုးရအနေဖြင့် အွန်လိုင်းလိမ်လည်မှုနှင့် အွန်လိုင်းလောင်းကစားမှု တိုက်ဖျက်ရေးလုပ်ငန်းစဉ်များကို အမျိုးသားရေးတာဝန်တစ်ရပ်အနေဖြင့် အလေးထား ဆောင်ရွက်လျက်ရှိကာ ပြည်တွင်းအင်အားစုများအပြင် အိမ်နီးချင်းနိုင်ငံ အစိုးရများနှင့်လည်း ပေါင်းစပ်ညှိနှိုင်း၍ နိုင်ငံအတွင်း လုံးဝအခြေမချနိုင်သည်အထိ ထိထိရောက်ရောက် ရှာဖွေစစ်ဆေးနှိမ်နင်းခြင်းများကို ဆောင်ရွက်လျက်ရှိရာ KK Park နယ်မြေအတွင်းရှိ အွန်လိုင်းလိမ်လည်လောင်းကစားလုပ်ငန်းများ လုပ်ကိုင်ခဲ့သည့်တရားမဝင်အဆောက်အအုံ ၆၃၅ လုံးအား အပိုင်း ၃ပိုင်းခွဲ၍လည်းကောင်း၊ ရွှေကုက္ကိုလ်နယ်မြေအတွင်း၌ အွန်လိုင်းလိမ်လည်လောင်းကစားလုပ်ငန်းများ လုပ်ကိုင်ခဲ့သည့် တရားမဝင် အဆောက်အအုံ ၁၄၀ လုံးအနက် ပထမပိုင်းအနေဖြင့် အဆောက်အအုံ ၇၇ လုံးအား လည်းကောင်း စနစ်တကျ ဖြိုချဖျက်ဆီးခဲ့ပြီး ဖြစ်သည်။

ဆက်လက်၍ ဒုတိယပိုင်း အနေဖြင့် ဖြိုချဖျက်ဆီးရန်ကျန် အဆောက်အအုံ ၆၃ လုံးအား ယာဉ်ယန္တရားများဖြင့်ဖြိုချဖျက်ဆီးမည့် အဆောက်အအုံ ၂၅ လုံး၊ ဖောက်ခွဲ၍ဖြိုချဖျက်ဆီးမည့် အဆောက်အအုံ ၄ လုံးနှင့် လူနေအိမ်များနှင့် မလွတ်ကင်း၍ လူအင်အား အသုံးပြုကာ တစ်လွှာချင်းဖြိုချဖျက်ဆီးမည့် အဆောက်အအုံ ၃၄ လုံး ဟူ၍ အဆောက်အအုံအမျိုးအစားအလိုက်ခွဲခြားသတ်မှတ်ပြီး စနစ်တကျ ထပ်မံဖြိုချဖျက်ဆီးခြင်းများကို အောက်တိုဘာ ၆ ရက်နေ့မှစ၍ ဆက်လက်ဆောင်ရွက်လျက်ရှိသည်။

ထိုသို့ ဖြိုချဖျက်ဆီးခြင်းများ ဆောင်ရွက်လျက်ရှိရာ ယာဉ်ယန္တရားများအသုံးပြု၍ ဖြိုချဖျက်ဆီးရမည့် အဆောက်အအုံများအနက် ၅ ထပ်အဆောက်အအုံ ၁ လုံးအား ဆက်လက်ဖြိုချဖျက်ဆီးခဲ့ရာ ယနေ့အထိ ၆၅ ရာခိုင်နှုန်း ဖြိုချဖျက်ဆီးပြီး ဖြစ်ကြောင်းနှင့် ဖောက်ခွဲ၍ ဖြိုချဖျက်ဆီးမည့် အဆောက်အအုံများအနက် ၆ ထပ် အဆောက်အအုံ ၁ လုံးအား ယနေ့တွင် စနစ်တကျဖြိုချဖျက်ဆီးနိုင်ခဲ့ကြောင်း သိရှိရသည်။

နိုင်ငံတော်အစိုးရ အနေဖြင့် အွန်လိုင်းလိမ်လည်လောင်းကစားမှုကျူးလွန်ခြင်းများ ပပျောက်စေရေးကို အမျိုးသားရေးတာဝန်တစ်ရပ်အဖြစ်ခံယူကာ မြန်မာနိုင်ငံအတွင်း လုံးဝအခြေမပြုနိုင်ရေး ပြည်တွင်း အင်အားစုများအပြင် အိမ်နီးချင်း နိုင်ငံအစိုးရများနှင့်လည်း ပေါင်းစပ်ညှိနှိုင်း၍ ဆောင်ရွက်လျက်ရှိကြောင်းနှင့် ဖြိုချဖျက်ဆီးရန်ကျန်ရှိသည့် အဆောက်အအုံများအား အမြန်ဆုံးဖြိုချဖျက်ဆီးနိုင်ရေး ဆက်လက်ဆောင်ရွက်သွားမည်ဖြစ်ကြောင်း သတင်းရရှိသည်။

(၁၀၀)

စားသောက်ဆိုင်လုပ်ငန်းရှင်များနှင့် စားသုံးသူပြည်သူများ လိုက်နာဆောင်ရွက်ရန် အသိပေးနှိုးဆော်ခြင်း

၁။ စားသောက်ဆိုင်လုပ်ငန်းရှင်များသည် တည်ဆဲကုန်သွယ်လုပ်ငန်းခွန်စည်းမျဉ်း ၄၀၊ (က)၊ (၃) ပါ ပြဋ္ဌာန်းချက်နှင့်အညီ အခွန်အမှတ်တံဆိပ်ကပ်နှိပ်ထားသည့်ပြေစာဖြင့် ရောင်းရငွေနှင့်အတူ ကျသင့်ကုန်သွယ်လုပ်ငန်းခွန်ကို စားသုံးသူများထံမှ တစ်ပါတည်း ကောက်ခံပေးရန် တာဝန်ရှိသကဲ့သို့ ကောက်ခံရရှိသော ကုန်သွယ်လုပ်ငန်းခွန်ကို သက်ဆိုင်ရာမြို့နယ်အခွန်ဦးစီးဌာနမှူးရုံးသို့ ပေးသွင်းရန် တာဝန်ရှိပါသည်။

၂။ ဥပဒေနှင့်အညီ အခွန်တာဝန်ကျေပွန်ပြီး နိုင်ငံကြီးသားပီသသည့် စားသုံးသူများနှင့် စားသောက်ဆိုင်များမှ လိုက်နာဆောင်ရွက်မှုများ တိုးတက်လာသော်လည်း တိုင်းဒေသကြီး/ ပြည်နယ်အချို့ရှိ လုပ်ငန်းရှင်အချို့သည် အခွန်အမှတ်တံဆိပ်ကပ်နှိပ်ထားသည့် ပြေစာထုတ်ပေးရန် ပြဋ္ဌာန်းချက်အပေါ် လိုက်နာဆောင်ရွက်မှု အားနည်းနေသည်ကို စိစစ်တွေ့ရှိရပါသည်။

၃။ စားသုံးသူများအနေဖြင့် စားသောက်ဆိုင်သို့ ကျသင့်ငွေပေးချေချိန်တွင် အခွန်အမှတ်တံဆိပ် ကပ်နှိပ်ထားသောပြေစာကို တောင်းယူခြင်းဖြင့်လည်းကောင်း၊ စားသောက်ဆိုင်များအနေဖြင့်လည်း စားသုံးသူများမှ တောင်းခံသည်ဖြစ်စေ၊ မတောင်းခံသည်ဖြစ်စေ အခွန်အမှတ်တံဆိပ် ကပ်နှိပ်ထားသောပြေစာများကို မဖြစ်မနေထုတ်ပေးရန် တာဝန်ရှိပါသည်။

၄။ အခွန်အမှတ်တံဆိပ်ကပ်နှိပ်ထားသည့် ပြေစာထုတ်ပေးရန် တာဝန်ပျက်ကွက်သည့် စားသောက်ဆိုင်လုပ်ငန်းရှင်များအား ပြည်ထောင်စု၏အခွန်အကောက်ဥပဒေ ပုဒ်မ ၄၀၊ (က) အရ ပျက်ကွက်မှုများအလိုက် ဒဏ်ကြေးငွေများတပ်ရိုက်လျက်ရှိပါသည်။ ကောက်ခံရဒဏ်ကြေးငွေ၏ ၃၀ ရာခိုင်နှုန်းကို သတင်းပေးတင်ပြသူများအား ဆုကြေးငွေအဖြစ် ချီးမြှင့်လျက်ရှိပြီး သတင်းပေးတင်ပြသူမည်သူမည်ဝါဖြစ်ကြောင်းကို အစိုးရကိစ္စမှတစ်ပါး ထုတ်ဖော်ခြင်းပြုမည် မဟုတ်ပါ။

၅။ သို့ဖြစ်ပါ၍ စားသောက်ဆိုင်လုပ်ငန်းရှင်များအနေဖြင့် ဒဏ်ကြေးငွေတပ်ရိုက်ခံရခြင်းမှ ကာကွယ်နိုင်ရန်အတွက် စားသုံးသူများထံမှ ရောင်းရငွေနှင့်အတူ ကျသင့်ကုန်သွယ်လုပ်ငန်းခွန်ကို တစ်ပါတည်း ကောက်ခံ၍ အခွန်အမှတ်တံဆိပ်ကပ်နှိပ်ထားသည့် ပြေစာထုတ်ပေးရန်နှင့် ကောက်ခံရရှိသော ကုန်သွယ်လုပ်ငန်းခွန်များကို သက်ဆိုင်ရာအခွန်ရုံးများသို့ လစဉ်ပေးသွင်းရန် အလေးအနက် တိုက်တွန်းနှိုးဆော်အပ်ပါသည်။

ပြည်တွင်းအခွန်များဦးစီးဌာန

(၈-၁၀-၂၀၂၆) ရက်နေ့ရှိ နိုင်ငံခြားငွေကြေးဈေးကွက်အတွင်း ရောင်းဝယ်သည့် ပမာဏနှင့် ငွေလဲလှယ်နှုန်းများ

	အမေရိကန်ဒေါ်လာ	တရုတ်ယွမ်	ထိုင်းဘတ်	အိန္ဒိယရူပီး
ငွေလဲလှယ်နှုန်း	၃၆၅၀ ~ ၃၆၇၁	၅၅၇ ~ ၅၅၈.၇	၁၂၅.၃ ~ ၁၂၅.၇	၄၃.၆၀
ဈေးကွက်အတွင်း ရောင်းဝယ်သည့် ပမာဏ	၁၂,၃၇၅,၉၁၃.၃၃	၃,၂၁၉,၅၄၇.၀၀	၂၇,၈၀၈,၂၆၈.၉၉	-

ကျိုင်းတုံမြို့၌ စာဖတ်ရှိန်မြှင့်တင်ရေး လူငယ်စကားဝိုင်း ကျင်းပ

ကျိုင်းတုံ အောက်တိုဘာ ၈

ရှမ်းပြည်နယ်(အရှေ့ပိုင်း) ကျိုင်းတုံမြို့၌ ပြန်ကြားရေးနှင့်ပြည်သူ့ဆက်ဆံရေးဦးစီးဌာနက ဒေသခံပြည်သူများနှင့် ကျောင်းသားကျောင်းသူများ စာပေဖတ်ရှုတတ်သော အလေ့အထကောင်းများ ဖြစ်ပေါ်လာစေရန် ရည်ရွယ်၍ လူငယ်စကားဝိုင်းကို ယနေ့ နံနက်ပိုင်းက အမှတ်(၆) အခြေခံပညာ အထက်တန်းကျောင်းသို့ကွင်းဆင်း ဆောင်ရွက်ရာ အမှတ်(၆)အခြေခံပညာ အထက်တန်းကျောင်း ကျောင်းအုပ်ဆရာမကြီး ဒေါ်အမော်လွင်နှင့်တာဝန်ရှိသူများက လူငယ်စကားဝိုင်းကျင်းပရခြင်း၏ ရည်ရွယ်ချက်ကို ရှင်းလင်းပြောကြားပြီး လူငယ်စကားဝိုင်းကိုကျင်းပရာ လူငယ်နှင့်စာပေ လူငယ်နှင့်ကျန်းမာရေး၊ လူငယ်နှင့် စာရိတ္တ၊ လူငယ်နှင့်ကျန်းမာရေး၊ လူငယ်နှင့်အားကစား၊ လူငယ်နှင့် မူးယစ်ဆေးဝါးအန္တရာယ် စသည့်ခေါင်းစဉ်များဖြင့်ဆွေးနွေးခဲ့ကြပြီး အခမ်းအနားသို့ တက်ရောက်လာသော ဆရာ ဆရာမများ၊ ကျောင်းသားကျောင်းသူများက အပြန်အလှန်မေးမြန်းဆွေးနွေးခဲ့ကြသည်။

ထို့နောက် ပြန်ကြားရေးနှင့်ပြည်သူ့ဆက်ဆံရေးဦးစီးဌာနက နံရံကပ်စာစောင်များ ပြသခဲ့ရာ ကျောင်းသား ကျောင်းသူများက စိတ်ဝင်တစား လေ့လာကြည့်ရှုခဲ့ကြသည်။ **ခရိုင်(ပြန်/ဆက်)**

မိုင်းပျဉ်းမြို့၌ ကျေးရွာစာသင်ကျောင်းသို့ စာဖတ်ရှိန်မြှင့်တင်ရေး ကွင်းဆင်းဆောင်ရွက်

မိုင်းပျဉ်း အောက်တိုဘာ ၈

ရှမ်းပြည်နယ်(အရှေ့ပိုင်း) မိုင်းပျဉ်းမြို့ ပြန်ကြားရေးနှင့်ပြည်သူ့ဆက်ဆံရေးဦးစီးဌာနက ကျေးရွာစာသင်ကျောင်းသို့ စာဖတ်ရှိန်မြှင့်တင်ရေး နယ်လှည့်ကွင်းဆင်းဆောင်ရွက်မှုကို အောက်တိုဘာ ၇ ရက်က ယမ်းမိုင်အမကမူလွန်ကျောင်း၌ ဆောင်ရွက်သည်။

ထိုသို့ ဆောင်ရွက်ရာတွင် မြို့နယ်ပြန်ကြားရေးနှင့် ပြည်သူ့ဆက်ဆံရေးဦးစီးဌာန ဦးစီးမှူး ဒေါ်နန်းသန္တာဦးက အသိပညာနှင့် အတတ်ပညာအကြောင်း၊ စာပေ၏အကျိုးကျေးဇူးအကြောင်းနှင့် စမတ်ဖုန်းသုံးခြင်း၏ ကောင်းကျိုး/ဆိုးကျိုးများအကြောင်း၊ လူကုန်ကူးမှုအန္တရာယ်နှင့် မူးယစ်ဆေးဝါးအန္တရာယ်အကြောင်းတို့ကို ဟောပြောဆွေးနွေးသည်။

ထို့နောက် အသိပညာပေးနံရံကပ်စာစောင်များကို ပြသရာ ကျောင်းသား ကျောင်းသူများက လေ့လာကြည့်ရှုခဲ့ကြသည်။ **နန်းသန္တာဦး(ပြန်/ဆက်)**

ပြင်ဦးလွင်မြို့နယ် ရေသရောက်ကုန်းကျေးရွာရှိ BOC စက်သုံးဆီအရောင်းဆိုင်၌ အောက်တိုဘာ ၈ ရက်က ပြင်ဦးလွင်ခရိုင် မီးသတ်ဦးစီးမှူး လက်ထောက်ညွှန်ကြားရေးမှူး ဦးကျော်ဆန်းက မီးဘေးလုံခြုံရေးစစ်ဆေးပြီး ဆိုင်ရှိဝန်ထမ်းများအား မီးဘေးလုံခြုံရေးနှင့်ပတ်သက်သည့်အချက်များ၊ လာမည့်အယ်လ်နီညိုကာလတွင် ဆောင်ရန်ရှောင်ရန်များ အကြံပြုဆွေးနွေးပြောကြားပြီး ကြိုတင်ကာကွယ်ရေးပစ္စည်းများ အသုံးပြုပုံကို လက်တွေ့သရုပ်ပြစဉ်။

ဘုန်းမြတ်

မိုင်းဆတ်မြို့၌ သာသနာ့နွယ်ဝင် ရဟန်းသံဃာများအား UID ကတ် ဆောင်ရွက်ဆက်ကပ်

မိုင်းဆတ် အောက်တိုဘာ ၈

ရှမ်းပြည်နယ်(အရှေ့ပိုင်း)မိုင်းဆတ်မြို့နယ်ရှိ သာသနာ့အနွယ်ဝင် ရဟန်းသံဃာများအား ယမန်နေ့က မြို့နယ်သံဃနာယကဥက္ကဋ္ဌ ဆရာတော်၏ ကောင်းမှုလျှံကျောင်းတိုက်၌ UID ကတ် ကွင်းဆင်းဆောင်ရွက်ပေးခဲ့သည်။

မြို့နယ်စီမံခန့်ခွဲရေးနှင့်အုပ်ချုပ်ရေးကော်မတီဥက္ကဋ္ဌ ဦးမျိုးမင်းထွန်း၊ လူဝင်မှုကြီးကြပ်ရေးနှင့်ပြည်သူ့အင်အားဦးစီးဌာန၊ ခရိုင်ဦးစီးမှူး ဦးထွန်းလှ၊ မြို့နယ်ဦးစီးမှူးနှင့် ဝန်ထမ်းများက မြို့နယ်အတွင်းရှိ သာသနာ့နွယ်ဝင် ဆရာတော်သံဃာတော် ၃၁ ပါးအား UID ကတ်များ နေ့ချင်းပြီး ဆက်ကပ်ပေးခဲ့ကြောင်း သိရသည်။ **ယဉ်ယဉ်ဝင်း(ပြန်/ဆက်)**

မိုင်းခတ်မြို့နယ်၌ လူငယ်များစာဖတ်ရှိန်မြင့်မားရေး လူငယ်ရေးရာအသိပညာပေး ဟောပြော

မိုင်းခတ် အောက်တိုဘာ ၈

ရှမ်းပြည်နယ်(အရှေ့ပိုင်း) မိုင်းခတ်မြို့နယ်၌ စာဖတ်ရှိန်မြင့်မားရေးနှင့် ဗလငါးတန်ဖွံ့ဖြိုးရေး လူငယ်ရေးရာ အသိပညာပေးဟောပြောပွဲကို ယနေ့နံနက်ပိုင်းက မြို့နယ်ပြန်ကြားရေးနှင့် ပြည်သူ့ဆက်ဆံရေးဦးစီးဌာန လူထုအခြေပြုဗဟိုဌာနခန်းမ၌ ကျင်းပရာ မြို့နယ်ပြန်ကြားရေးနှင့် ပြည်သူ့ဆက်ဆံရေးဦးစီးဌာန ဦးစီးမှူး ဒေါ်နန်းနွယ်နီအောင်က လူငယ်နှင့် ဗလငါးတန်ဖွံ့ဖြိုးရေး၊ လူငယ်နှင့် စာဖတ်ခြင်းအကျိုးကျေးဇူးများအကြောင်း ဟောပြောပြီး မြို့နယ်အမျိုးသမီးရေးရာအဖွဲ့မှ အဖွဲ့ဝင် ဒေါ်ချစ်စုစိုးသန်းက လူငယ်နှင့်စာရိတ္တအကြောင်း၊ လူငယ်များ အားလပ်ချိန်တွင် စာကြည့်တိုက်၌ အချိန်ကိုအကျိုးရှိစွာ လာရောက်အသုံးပြုကြရန် အသိပညာပေးပြောကြားသည်။ ထို့နောက် ကျောင်းသား ကျောင်းသူများက သုတ/ရသ စာအုပ် စာစောင်များ၊ လူကုန်ကူးမှုအန္တရာယ်နှင့် မူးယစ်ဆေးဝါးအန္တရာယ် အသိပညာပေး နံရံကပ်စာစောင်များကို ကြည့်ရှုလေ့လာခဲ့ကြသည်။ **နန်းနွယ်နီ(ပြန်/ဆက်)**

စဉ့်ကိုင်မြို့နယ်၌ ဆောင်းရာသီစိုက်ပျိုးစရိတ်ချေးငွေ ပေးအပ်

စဉ့်ကိုင် အောက်တိုဘာ ၈

မန္တလေးတိုင်းဒေသကြီး စဉ့်ကိုင်မြို့နယ်၌ ဆောင်းရာသီစိုက်ပျိုးစရိတ်ချေးငွေပေးအပ်ပွဲအခမ်းအနားကို ယမန်နေ့က မြို့နယ်အထွေထွေအုပ်ချုပ်ရေးဦးစီးဌာန၌ကျင်းပရာ မြို့နယ်စီမံခန့်ခွဲရေးနှင့်အုပ်ချုပ်ရေးကော်မတီဥက္ကဋ္ဌ မြို့နယ်အုပ်ချုပ်ရေးမှူး ဦးကျော်စွာမောင်စိုးနှင့် တာဝန်ရှိသူများ တက်ရောက်ပြီး မန္တလေးတိုင်းဒေသကြီး မြန်မာ့လယ်ယာဖွံ့ဖြိုးရေးဘဏ် မန်နေဂျာ ဦးသက်ဦးက မြန်မာ့လယ်ယာဖွံ့ဖြိုးရေးဘဏ်မှ တောင်သူများအား ချေးငွေများထုတ်ချေးမှုနှင့်ပတ်သက်ပြီး စည်းကမ်းချက်များ ရှင်းလင်းပြောကြားသည်။ ထို့နောက် ကြက်စိမ့်ကျေးရွာမှ တောင်သူ ၆၃ ဦးအား ဆောင်းသီးနှံ ဧက ၂၀၂ ဧကအတွက် စိုက်ပျိုးစရိတ်ချေးငွေ စုစုပေါင်းငွေကျပ် ၅၀၅ သိန်းကို တာဝန်ရှိသူများက ထုတ်ချေးပေးခဲ့ ကြောင်း သိရသည်။ **မြို့နယ်(ပြန်/ဆက်)**

တပ်မတော် (ကြည်း၊ ရေ၊ လေ) အားကစားပြိုင်ပွဲများ ဆက်လက်ယှဉ်ပြိုင်ကစား၊ ဂျူဒိုပြိုင်ပွဲတွင်ရွှေ ၂၂ ခု၊ ငွေ ၁၅ ခု၊ ကြေး ၁၂ ခုဖြင့် ကာကွယ်ရေးဦးစီးချုပ်ရုံး(ရေ) ကိုယ်စားပြုအသင်းမှ စုပေါင်းတံခွန်စိုက်ဒိုင်းရရှိ

နေပြည်တော် အောက်တိုဘာ ၈

တပ်မတော်(ကြည်း၊ ရေ၊ လေ) အားကစားပြိုင်ပွဲများကို လက်ရွေးစင်အားကစားသမားများမှ တစ်ဆင့် နိုင်ငံ့ဂုဏ်ကိုဆောင်နိုင်သည့် မြန်မာ့လက်ရွေးစင်အားကစားသမားများအဖြစ် တက်လှမ်းနိုင်စေရန်နှင့်မျိုးဆက်သစ် လူငယ်အားကစားသမားကောင်းများ စဉ်ဆက်မပြတ် ပေါ်ထွန်းလာစေရန် ရည်ရွယ်၍ ကျင်းပလျက်ရှိရာ ၂၀၁၆ ခုနှစ် တပ်မတော်(ကြည်း၊ ရေ၊ လေ) အားကစားပြိုင်ပွဲများကို ယနေ့နံနက်ပိုင်းတွင် သက်ဆိုင်ရာအားကစားနည်းများအလိုက် သတ်မှတ်ထားသော အားကစားကွင်းများနှင့် အားကစားရုံများတွင် ဆက်လက်ယှဉ်ပြိုင်ကစားကြသည်။

၂၀၁၆ ခုနှစ် တပ်မတော်ကာကွယ်ရေးဦးစီးချုပ်ဒိုင်း တပ်မတော်(ကြည်း၊ ရေ၊ လေ) အမျိုးသား/အမျိုးသမီး ဂျူဒိုပြိုင်ပွဲဗိုလ်လုပွဲနှင့် ဆုပေးပွဲအခမ်းအနားကို ဇေယျာသီရိအားကစားရုံ(A)တွင် ကျင်းပရာ ကာကွယ်ရေးဦးစီးချုပ်ရုံး(ကြည်း)မှ တာဝန်ရှိသူများ၊ တပ်ရင်း/တပ်ဖွဲ့များမှ အရာရှိ၊ စစ်သည်၊ မိသားစုများ၊ ဒိုင်အဖွဲ့ဝင်များ၊ ပြိုင်ပွဲဝင်အားကစားသမားများနှင့် အားကစားဝါသနာရှင်များ တက်ရောက်ကြသည်။

ထို့နောက် တက်ရောက်လာကြသူများက အမျိုးသား/အမျိုးသမီး ကီလိုတန်းအလိုက် အသင်းလိုက် ဗိုလ်လုပွဲ ပွဲစဉ်များကို ကြည့်ရှုအားပေးကြပြီး ဆုပေးပွဲအခမ်းအနားကို ကျင်းပပြုလုပ်ရာ အသင်းလိုက်ပြိုင်ပွဲ ပထမ၊ ဒုတိယ၊ တတိယ၊ ပူးတွဲတတိယဆုရ အသင်းများနှင့် မျိုးဆက်သစ် အမျိုးသားတံခွန်စိုက်ဒိုင်းဆုကို ရွှေနှစ်ခု၊ ငွေသုံးခု၊ ကြေးသုံးခု ရရှိသော ကာကွယ်ရေးဦးစီးချုပ်ရုံး(ရေ) ကိုယ်စားပြုအသင်းနှင့် မျိုးဆက်သစ် အမျိုးသမီး တံခွန်စိုက်ဒိုင်းဆုကို ရွှေသုံးခု၊ ငွေတစ်ခု၊ ကြေးတစ်ခုရရှိသော နေပြည်တော်တိုင်းစစ်ဌာနချုပ် ကိုယ်စားပြုအသင်း၊ အမျိုးသားတံခွန်စိုက်ဒိုင်းဆုကို ရွှေခြောက်ခု၊ ငွေတစ်ခု၊ ကြေးနှစ်ခုရရှိသော နေပြည်တော်တိုင်းစစ်ဌာနချုပ် ကိုယ်စားပြုအသင်း၊ အမျိုးသမီး တံခွန်စိုက်ဒိုင်းဆုကို ရွှေငါးခု၊ ငွေနှစ်ခု၊ ကြေးနှစ်ခုရရှိသော အလယ်ပိုင်းတိုင်းစစ်ဌာနချုပ် ကိုယ်စားပြုအသင်းတို့က အသီးသီး ရရှိကြပြီး ဆုရရှိသည့်အသင်းများနှင့် ပြိုင်ပွဲတွင် ကူညီဆောင်ရွက်ပေးသည့် ဒိုင်လူကြီးများအား တာဝန်ရှိသူများက တစ်ဦးချင်းဆုနှင့် ငွေသားဆုများ အသီးသီးပေးအပ်ကြသည်။

ဆက်လက်၍ အမျိုးသား/အမျိုးသမီး အကောင်းဆုံး ကစားသမားဆုရရှိသူများနှင့် ရွှေ ၂၂ ခု၊ ငွေ ၁၅ ခု၊ ကြေး ၁၂ ခုရရှိသော ကာကွယ်ရေးဦးစီးချုပ်ရုံး (ရေ)ကိုယ်စားပြုအသင်းတို့အား တပ်မတော်ကာကွယ်ရေးဦးစီးချုပ်(ကိုယ်စား) တာဝန်ရှိသူတစ်ဦးက ငွေသားဆုနှင့် အမျိုးသား/အမျိုးသမီး ဂျူဒိုအားကစားပြိုင်ပွဲ စုပေါင်းတံခွန်စိုက်ဒိုင်းကို ချီးမြှင့်ပေးအပ်သည်။ **(အပေါ်ပုံ)**

ထို့ပြင် ဇေယျာသီရိ တပ်မတော်အားကစားကွင်း၌ ကျင်းပလျက်ရှိသော တပ်မတော် (ကြည်း၊ ရေ၊ လေ)ပြေး၊ ခုန်၊ ပစ်ပြိုင်ပွဲတွင် အမျိုးသား/အမျိုးသမီး မီတာ ၅၀၀၀ အပြေးပြိုင်ပွဲ ဗိုလ်လုပွဲ၊ အမျိုးသမီး တန်းမြင့်ခုန်ပြိုင်ပွဲ ဗိုလ်လုပွဲ၊ အမျိုးသား ၁၀ မျိုးစုံ (၆) မီတာ-၁၁၀ တန်းကျော်ပြေးပြိုင်ပွဲ ဗိုလ်လုပွဲ၊ အမျိုးသမီး သံလုံးပစ်ပြိုင်ပွဲ ဗိုလ်လုပွဲ၊ အမျိုးသား ၁၀မျိုးစုံ(၇) သံပြားဝိုင်းပစ်ပြိုင်ပွဲ ဗိုလ်လုပွဲ၊ အမျိုးသား/အမျိုးသမီး မီတာ-၂၀၀ ပြေးပြိုင်ပွဲ ဗိုလ်လုပွဲ၊ အမျိုးသား ၁၀ မျိုးစုံ(၈) တုတ်ထောက်ခုန်ပြိုင်ပွဲ ဗိုလ်လုပွဲ၊ အမျိုးသမီးအလျားခုန်ပြိုင်ပွဲ ဗိုလ်လုပွဲ၊ အမျိုးသား ၁၀ မျိုးစုံ(၉) လှံတံပစ်ပြိုင်ပွဲ ဗိုလ်လုပွဲ၊ အမျိုးသား ၁၀ မျိုးစုံ(၁၀) မီတာ-၁၅၀၀ ပြေးပြိုင်ပွဲ ဗိုလ်လုပွဲ ပွဲစဉ်များ ယှဉ်ပြိုင်ကစားပြီး ပြိုင်ပွဲတွင် ပထမ၊ ဒုတိယ၊ တတိယဆုရရှိသူများကို တပ်မတော်အရာရှိကြီးများနှင့် တပ်မတော် ပြေးခုန်ပစ်ကော်မတီမှ တာဝန်ရှိသူများက ဆုများ အသီးသီး ပေးအပ်ချီးမြှင့်ကြသည်။

ထို့ပြင် တပ်မတော်ကာကွယ်ရေးဦးစီးချုပ်ဒိုင်း တပ်မတော်(ကြည်း၊ ရေ၊ လေ) အမျိုးသား/အမျိုးသမီးဘော်လီဘောပြိုင်ပွဲကို ဇေယျာသီရိတပ်မတော်အားကစားရုံ(B)၌ အမျိုးသား/အမျိုးသမီး ကွာတားအဆင့် ပတ်လည်ပြိုင်ပွဲ ပွဲစဉ်များကို လည်းကောင်း၊ တပ်မတော်ကာကွယ်ရေးဦးစီးချုပ်ဒိုင်း၊ (၃၃)ကြိမ်မြောက် တပ်မတော်(ကြည်း၊ ရေ၊ လေ) မြန်မာ့သိုင်းပြိုင်ပွဲကို ဇေယျာသီရိတပ်မတော် အားကစားရုံ(C)၌ အမျိုးသားဗန်တိုအတိုက်(က)တန်း၊ အမျိုးသားဗန်တိုအတိုက်(ခ)တန်း၊ အမျိုးသားပန်ကြပ်ဆီလပ်အတိုက် (က)တန်း အကြိုဗိုလ်လုပွဲစဉ်များ၊ အမျိုးသား ဓားနှစ်လက်အတိုက်(က)တန်း အကြိုဗိုလ်လုပွဲစဉ်များ၊ အမျိုးသား ဓားနှစ်လက်အတိုက်(ခ)တန်း အကြိုဗိုလ်လုပွဲစဉ်များ၊ အမျိုးသမီးဓားတစ်လက်အတိုက် ပြိုင်ပွဲအကြိုဗိုလ်လုပွဲစဉ်များ၊ အမျိုးသားနှစ်ယောက်အတွဲ တိုက်စွမ်းရည်ပြပြိုင်ပွဲများ၊ အမျိုးသား သုံးယောက်အတွဲတိုက် စွမ်းရည်ပြပြိုင်ပွဲများကို လည်းကောင်း အသီးသီးယှဉ်ပြိုင်ကြသည်။

အလားတူ ကာကွယ်ရေးဦးစီးချုပ်ရုံး(ကြည်း) ဝင်းအတွင်းရှိ စံပယ်(၆) အားကစားရုံ၌ တပ်မတော်ကာကွယ်ရေးဦးစီးချုပ်ဒိုင်း တပ်မတော်(ကြည်း၊ ရေ၊ လေ) ပိုက်ကျော်ခြင်းပြိုင်ပွဲမှ အလွတ်တန်း လေးယောက်တွဲ အဖွဲ့လိုက် အကြိုဗိုလ်လုပွဲ ပွဲစဉ်များကို လည်းကောင်း၊ စိန်ပန်းခန်းမ(၂)၌ ၂၀၁၆ ခုနှစ် တပ်မတော်ကာကွယ်ရေးဦးစီးချုပ်ဒိုင်း၊ တပ်မတော်(ကြည်း၊ ရေ၊ လေ) ကရာတေးပြိုင်ပွဲ လူသစ်တန်း၊ အကြီးတန်း၊ အသင်းလိုက် ခတပြိုင်ပွဲ ဗိုလ်လုပွဲစဉ်များ၊ ကီလိုတန်းအလိုက် လူသစ်တန်း၊ အကြီးတန်း ကုမိတဲ့ပြိုင်ပွဲ ဗိုလ်လုပွဲပွဲစဉ်များ အသီးသီးယှဉ်ပြိုင်ကစားကြသည်။

(၅၆)ကြိမ်မြောက် တပ်မတော်ကာကွယ်ရေးဦးစီးချုပ်ဒိုင်း၊ တပ်မတော်(ကြည်း၊ ရေ၊ လေ) လက်ဝှေ့ပြိုင်ပွဲကို နေပြည်တော်ရှိ စစ်ကြောရေးနှင့် တည်းခိုရေးစခန်း၊ တပ်နယ်အားကစားခန်းမ၌ ကီလိုတန်းအလိုက် လူသစ်တန်း၊ အလွတ်တန်းနှင့် (က) အဆင့် အကြိုဗိုလ်လုပွဲစဉ်များကို လည်းကောင်း အသီးသီး ယှဉ်ပြိုင်ကစားကြသည်။

အဆိုပါ အားကစားပြိုင်ပွဲများသို့ ကာကွယ်ရေးဦးစီးချုပ်ရုံးမှ တပ်မတော်အရာရှိကြီးများ၊ အရာရှိ၊ စစ်သည်၊ မိသားစုများ၊ ဒိုင်အဖွဲ့ဝင်များ၊ ပြိုင်ပွဲဝင်အားကစားသမားများနှင့် အားကစားဝါသနာရှင်များ တက်ရောက်ကြည့်ရှုအားပေးခဲ့ကြကြောင်း သတင်းရရှိသည်။

သတင်းစဉ်

ဒုတိယဝန်ကြီး ဒေါက်တာသောင်းနိုင် ဖလမ်းမြို့ ဘာသာရေးခေါင်းဆောင်များ၊ ရပ်မိရပ်ဖများ၊ ဌာနဆိုင်ရာများနှင့် တွေ့ဆုံ

ဖလမ်း အောက်တိုဘာ ၈

ဆောက်လုပ်ရေး ဝန်ကြီးဌာန ဒုတိယဝန်ကြီး ဒေါက်တာသောင်းနိုင်သည် ယနေ့နံနက်ပိုင်းတွင် ဖလမ်းမြို့နယ် အထွေထွေအုပ်ချုပ်ရေးဦးစီးဌာန အစည်းအဝေးခန်းမ၌ ဖလမ်းမြို့ရှိ ဘာသာရေး ခေါင်းဆောင်များ၊ ရပ်မိရပ်ဖများ ဌာနဆိုင်ရာများနှင့် တွေ့ဆုံသည်။ **(အပေါ်ပုံ)**

တွေ့ဆုံစဉ် ချင်းပြည်နယ် အကြမ်းဖက်ဖြစ်စဉ်များကြောင့် ပျက်စီးသွားသည့် ဌာနဆိုင်ရာ အဆောက်အအုံများနှင့် လူနေအဆောက်အအုံများကို အမြန်ဆုံး ပြင်ဆင်ဆောင်ရွက်လျက်ရှိကြောင်း၊ ဒေသခံပြည်သူများ၏ ကျန်းမာရေးစောင့်ရှောက်မှုသည်လည်း အရေးကြီးသည့်အတွက် လတ်တလောတွင် ယာယီဆေးရုံ ဖွင့်လှစ် ကုသပေးလျက်ရှိပြီး လိုအပ်သည့် ဆေးဝါးများနှင့် ဆေးရုံသုံးပစ္စည်းများ လုံလောက်စွာရရှိရေး စီမံဆောင်ရွက်လျက်ရှိကြောင်း၊ ပညာရေးနှင့်ပတ်သက်ပြီး အခြေခံအဆောက်အအုံများ ပြင်ဆင် ဆောင်ရွက်လျက်ရှိပြီး Grade 12 အောင်ချက်ရာခိုင်နှုန်း မြင့်မားရေးအတွက် ဝိုင်းဝန်းဆောင်ရွက်ပေးကြရန်လိုကြောင်း၊ ထို့အပြင် လူငယ်များ နေရပ်ပြန်လာကာ ဒေသဖွံ့ဖြိုးရေးများတွင် ပါဝင်လာစေရေး ပူးပေါင်းဆောင်ရွက်ပေးကြစေလိုကြောင်း ပြောကြားသည်။

ဆက်လက်၍ ချင်းပြည်နယ် လျှပ်စစ်၊ စွမ်းအင်၊ စက်မှုနှင့် လမ်းပန်းဆက်သွယ်ရေးဝန်ကြီး ဦးနေလင်းအောင်က ပြန်လည်ထူထောင်ရေးဆောင်ရွက်ရာတွင် ဌာနဆိုင်ရာများနှင့်အတူ ရပ်မိရပ်ဖများ၊ ဘာသာရေးခေါင်းဆောင်များနှင့် ဒေသခံပြည်သူများ စည်းစည်းလုံးလုံး ပူးပေါင်းဆောင်ရွက်ရန် အရေးကြီးကြောင်း၊ ပြန်လည်ထူထောင်ရေး ကာလတွင် ရေရရှိရေး၊ လျှပ်စစ်မီးရရှိရေး၊ လမ်းတံတားများ ကောင်းမွန်ရေး ဆောင်ရွက်ပေးလျက်ရှိကြောင်း၊ ဌာနဆိုင်ရာ ဝန်ထမ်းများအနေဖြင့် မိမိတာဝန်ကျရာ ဒေသအကျိုးကိုရှေးရှု၍ ကိုယ်စွမ်းဉာဏ်စွမ်းရှိသရွေ့ ကြိုးပမ်းဆောင်ရွက်သွားကြရန်လိုကြောင်း ဆွေးနွေးပြောကြားသည်။

ထို့ပြင် တက်ရောက်လာသည့် ဘာသာရေးခေါင်းဆောင်များ၊ ရပ်မိရပ်ဖများက ဒေသ၏ လိုအပ်ချက်များကို ရှင်းလင်းတင်ပြကြရာ တင်ပြချက်များအပေါ် ကော်မတီဝင်များက ရှင်းလင်းဆွေးနွေးကာ ဒုတိယဝန်ကြီးနှင့် ပြည်နယ်ဝန်ကြီးတို့က ပေါင်းစပ်ညှိနှိုင်း ဆောင်ရွက်ပေးသည်။

ယမန်နေ့ကလည်း ဒုတိယဝန်ကြီးနှင့်အဖွဲ့သည် အမှတ်(၂) အခြေခံပညာ အထက်တန်းကျောင်းသို့ သွားရောက်ကာ ကျောင်းသား ကျောင်းသူများ အေးချမ်းစွာ ပညာသင်ကြားနေမှုများကို ကြည့်ရှုအားပေးပြီး ကျောင်းသား ကျောင်းသူများအတွက် အာဟာရဖြည့်စွက်စာများ ပေးဝေခဲ့ကြောင်း သိရသည်။ **ခရိုင်(ပြန်/ဆက်)**

စလင်းမြို့နယ် လက်ပံကန်ကျေးရွာအဝင်လမ်း မြေနီကျောက်ခင်းခြင်း ဆောင်ရွက်

စလင်း အောက်တိုဘာ ၈

မကွေးတိုင်းဒေသကြီး စလင်းမြို့နယ်တွင် ကိုရီးယားသမ္မတနိုင်ငံရာသီဥတုပြောင်းလဲမှုဆိုင်ရာဗဟိုဌာန(CCC) အထောက်အပံ့ဖြင့် စိုက်ပျိုးရေးဦးစီးဌာနမှ အကောင်အထည်ဖော် ဆောင်ရွက်လျက်ရှိသည့် စွမ်းအားမြှင့်မီးဖိုများ ဖြန့်ဖြူးခြင်းစီမံကိန်း၏ ကျေးလက်ဒေသဖွံ့ဖြိုးရေးရန်ပုံငွေများဖြင့် မြေနီကျောက်ခင်းခြင်းလုပ်ငန်းများ ၇၅ ရာခိုင်နှုန်း ပြီးစီးနေပြီဖြစ်ကြောင်း စိုက်ပျိုးရေးဦးစီးဌာနမှ သိရသည်။

လက်ပံကန်ကျေးရွာ ကျေးရွာသစ်လှုပ်ရှားမှုစီမံကိန်းဖြင့် မြေနီကျောက်ခင်းခြင်းကို အကောင်အထည်ဖော်ဆောင်ရွက်လျက်ရှိရာ ကျေးလက်ဒေသဖွံ့ဖြိုးရေးရန်ပုံငွေကျပ် ၅၂၄၀၁၄၅၅ဖြင့် အောက်တိုဘာ ၆ ရက်မှ စတင်ဆောင်ရွက်ခဲ့ရာ ကျေးရွာအဝင်လမ်း ရှစ်ပေအကျယ်၊ ရှစ်ဖာလုံအရှည်အား မြေနီကျောက်ခင်းလမ်းကို ဆောင်ရွက်လျက်ရှိပြီး စီမံကိန်းရန်ပုံငွေကျပ် ၁၄၀၂၉၄၃၆ ဖြစ်ကာ ကျန်ရှိလိုအပ်နေသည့် လမ်းအသုံးပြုငွေများအား ကျေးရွာမှ လူထုလုပ်အားများနှင့် ကျေးရွာပြည်သူထည့်ဝင်ငွေများ စေတနာအလှူရှင်များ ပူးပေါင်းဆောင်ရွက်လျက်ရှိရာ အောက်တိုဘာ ၈ ရက်အထိ မြေနီကျောက်ခင်းခြင်းလုပ်ငန်း ၇၅ ရာခိုင်နှုန်း ပြီးစီးပြီဖြစ်ကြောင်း သိရသည်။ **မောင်လွင်(စလင်း)**

စိုက်ပျိုးရေး ၊ မွေးမြူရေးနှင့်ဆည်မြောင်းဝန်ကြီးဌာန မန္တလေးတိုင်းဒေသကြီး ၊ မန္တလေးမြို့ အိတ်ဖွင့်တင်ဒါခေါ်ယူခြင်း

၁။ စက်မှုလယ်ယာဦးစီးဌာန ၊ အမှတ်(၆၄)စက်မှုလယ်ယာစခန်း ၊ မြစ်သားမြို့ရှိ ပြုပြင်သုံးစွဲ၍ မရတော့သည့် သက်တမ်းလွန် ထယ်၊ ထွန် ၊ ရိုတာဗေတာ နှင့် ထွေလာ အဟောင်းများ (၉)မျိုး၊ အရေအတွက် (၁၂၉) ခု ၊ စုစုပေါင်းအလေးချိန် (၁၇.၇၄) တန်တို့အား မျက်မြင်အခြေအနေအတိုင်း ရောင်းချမည်ဖြစ်ပါ၍ အိတ်ဖွင့် တင်ဒါစနစ်ဖြင့် လေလံတင်ရောင်းချသွားမည် ဖြစ်ပါသည် –

(က) **လေလံလျှောက်လွှာ စတင်ရောင်းမည့်ရက်** – ၉–၁၀–၂၀၂၆ ရက်

(ခ) **လေလံလျှောက်လွှာ ပိတ်သိမ်းမည့်ရက်** – ၂၃–၁၀–၂၀၂၆ ရက်

(ဂ) **လေလံလျှောက်လွှာ ရောင်းချမည့်နေရာ** – တိုင်းဒေသကြီးဦးစီးဌာနမှူးရုံး စက်မှုလယ်ယာဦးစီးဌာန၊ မန္တလေးတိုင်းဒေသကြီး၊ မန္တလေးမြို့

၂။ သတ်မှတ်ရက်နှင့် အချိန်ထက်ကျော်လွန် တင်သွင်းလာသည့် လျှောက်လွှာများကို လက်ခံခြင်း ပြုလုပ်မည်မဟုတ်ပါ ။ လျှောက်လွှာပုံစံနှင့် အသေးစိတ် သိရှိလိုသည့် အချက်များကို မန္တလေးတိုင်းဒေသကြီး စက်မှုလယ်ယာဦးစီးဌာန၊ ဖုန်း– ၀၉–၂၅၂၉၆၇၂၂၇ ၊ ၀၉ – ၄၀၂၇၀၁၈၆၃ တို့သို့ ရုံးချိန်အတွင်း ဆက်သွယ် စုံစမ်းမေးမြန်းနိုင်ပါသည် ။

လေလံတင်ရောင်းချရေးကော်မတီ

ရွှေသွေးဂျာနယ်ထွက်ရှိ

နေပြည်တော် အောက်တိုဘာ ၈

ပြန်ကြားရေး ဝန်ကြီးဌာန ပုံနှိပ်ရေးနှင့် ထုတ်ဝေရေး ဦးစီးဌာန စာပေဗိမာန်ရုံးက အပတ်စဉ် စနေနေ့တိုင်း ရွှေသွေးဂျာနယ်ကို ထုတ်ဝေဖြန့်ချိလျက်ရှိသည်။

၁၀ –၁၀ – ၂၀၂၆ ရက် **(စနေနေ့)တွင် ထွက်ရှိမည့် ရွှေသွေးဂျာနယ် အတွဲ (၅၈)၊ အမှတ် (၄၁) တွင်** အများအကျိုးအတွက် ဆောင်ရွက်ချင်သော ရည်မှန်းချက်များ ပြည့်မြောက်သွားသည့် ခွေးလေး ပေါ်ပီအကြောင်းကို သရုပ်ဖော်ထားသည့် "အများအကျိုး ဆောင်ချင်တဲ့ ခွေးကလေးပေါ်ပီ" မျက်နှာဖုံးကာတွန်း၊ မြူနှင်းများ ဖြစ်ပေါ်ပုံနှင့် မြူနှင်းအမျိုးအစားများအကြောင်း ဗဟုသုတဖြစ်ဖွယ် ရေးသားထားသည့် "မြူနှင်းများ" သုတဆောင်းပါးကဏ္ဍ၊ စာပေ၊ ဂီတ၊ သဘင်၊ ရုပ်ရှင် စသည့် ယဉ်ကျေးမှုအမွေအနှစ်များကို အများပြည်သူများ ကြည့်ရှုလေ့လာနိုင်စေရန်ရည်ရွယ်၍ ဖွင့်လှစ်ပြသထားသည့် စာဆိုဗိမာန်သို့ လာရောက်လေ့လာနိုင်ရန် ဖိတ်ခေါ်ထားသည့် ကြော်ငြာကဏ္ဍ၊ ကရာတေးပညာတတ်၍ မာန်တက်ကာ သူတစ်ပါးကို အနိုင်ကျင့်သော မြဂျိုးကို သူငယ်ချင်းများက ပြန်လည်ဆုံးမလိုက်သည်ကို သရုပ်ဖော်ထားသည့် "မြဂျိုးနှင့် ကရာတေး" နှစ်မျက်နှာကာတွန်း၊ ကောက်ကျစ်စဉ်းလဲပြီး ရိုးသားမှုမရှိသည့် ကိုလောဘသည် နောက်ဆုံးတွင် ဆုံးရှုံးနစ်နာမှုများနှင့်အတူ ရွာမှထွက်ခွာသွားရသည့် အကြောင်းကို ရေးသားထားသည့် "မရိုးသားတဲ့ အိမ်နီးချင်း" ပုံပြင်ကဏ္ဍ၊ ဗဟုသုတများရမည့် စာအုပ်နှင့် ပုံပြင်များကိုသာ ဖတ်သင့်ကြောင်း ရန်ပိုင်စိုးကို ဦးလေးက ဆုံးမထားသည့် "ရန်ပိုင်စိုး" တစ်မျက်နှာကာတွန်း၊ လူကြီးမိဘ၏ စကားကိုနားထောင်ကာ ဂိမ်းမဆော့တော့ဘဲ ကျောင်းစာကိုသာ ဂရုတစိုက် ကျက်မှတ်ပြီး ကြိုးစားခဲ့သော မောင်ရဲထွဋ်အကြောင်းကို ရေးသားထားသည့် "မိုးတိမ်ကြားက လင်းလက်ကြယ်" ဝတ္ထုကဏ္ဍ၊ သူငယ်ချင်း အချင်းချင်းစကားပြောဆိုရာတွင် ချိုသာပြေပြစ်စွာ ပြောဆိုရန်နှင့် ချင့်ချိန်ပြောဆိုရန် လိုအပ်ကြောင်းကို သရုပ်ဖော်ထားသည့် "စကား" နှစ်မျက်နှာကာတွန်း၊ အင်္ဂလိပ်စာအနေနှင့် Phrasal Verb များအကြောင်းကို ဥပမာများနှင့်တကွ လေ့လာနိုင်မည့် "အခြေခံလိုအပ်သည့် အီဒီယမ်" အင်္ဂလိပ်စာကဏ္ဍ၊ ဘဝတွင် ပညာများ သင်ကြားပေးခဲ့သည့် ဆရာများ၏ ကျေးဇူးကို ဆပ်နိုင်ရန်အတွက် ရေးဖွဲ့ထားသည့် "ကျေးဇူးဆပ်ဖို့ နှိုးဆော်ချက်" ကဗျာကဏ္ဍစုံလင်စွာဖြင့် ထွက်ရှိမည်ဖြစ်ရာ တစ်စောင်လျှင် ငွေကျပ် ၄၀၀ ဖြင့် စာပေဗိမာန်စာအုပ်အရောင်းဆိုင်များတွင် ဝယ်ယူရရှိနိုင်ပါသည်။ **သတင်းစဉ်**

ပတ်စ်ပို့ပျောက်

အေးမောင်း ၁၃/ကလတ(နိုင်)၀၄၇၁၅၄ ၏ နိုင်ငံကူးလက်မှတ်နံပါတ် MD–880283 ပျောက်ဆုံးသွားပါသဖြင့် တွေ့ရှိက အကြောင်းကြားပေးပါရန်။

ဖုန်း–09663971603

မိခင်အမည်မှန်

ပဲခူးတိုင်းဒေသကြီး၊ ညောင်လေးပင်ခရိုင်၊ ကျောက်ကြီးမြို့နယ်၊ အခြေခံပညာအထက်တန်းကျောင်း(မုန်း) Grade–12 တွင် ပညာသင်ကြားနေသော မောင်သျှမ်းခန့်ကို ၏ မိခင်အမည်မှန်မှာ ဒေါ်မိုးမိုး ၇/ကကန(နိုင်)၁၂၇၀၄၀ ဖြစ်ပါကြောင်း။

ဒေါ်မိုးမိုး

မိခင်အမည်မှန်

ပဲခူးတိုင်းဒေသကြီး၊ ညောင်လေးပင်ခရိုင်၊ ကျောက်ကြီးမြို့နယ်၊ အခြေခံပညာအထက်တန်းကျောင်း(မုန်း) Grade–12 တွင် ပညာသင်ကြားနေသော မသူဇာမိုး ၏မိခင်အမည်မှန်မှာ ဒေါ်စမ်းစမ်းမာ ၇/ကကန(နိုင်)၀၈၅၉၉၂ ဖြစ်ပါကြောင်း။

ဒေါ်စမ်းစမ်းမာ

မိခင်အမည်မှန်

ပဲခူးတိုင်းဒေသကြီး၊ ညောင်လေးပင်ခရိုင်၊ ကျောက်ကြီးမြို့နယ်၊ အခြေခံပညာအထက်တန်းကျောင်း(မုန်း) Grade–12 တွင် ပညာသင်ကြားနေသော မောင်ထက်မြတ်လင်း ၏ မိခင်အမည်မှန်မှာ ဒေါ်ဖြူလေး ၇/ကကန(နိုင်)၀၉၆၆၀၄ ဖြစ်ပါကြောင်း။

ဒေါ်ဖြူလေး

အမည်မှန်

ပဲခူးတိုင်းဒေသကြီး၊ ညောင်လေးပင်ခရိုင်၊ ကျောက်ကြီးမြို့နယ်၊ အခြေခံပညာအထက်တန်းကျောင်း(မုန်း) Grade–7 မှ (ဘ) ဦးမျိုးမင်းထွန်း ၇/ကကန(နိုင်)၀၈၂၃၆၈ ၏သား အမည်မှန်မှာ မောင်ခန့်ညားထည်ဝါ ဖြစ်ပါကြောင်း။

မောင်ခန့်ညားထည်ဝါ

ပျောက်ဆုံးကြောင်း

(ဘ) ဦးမျိုးနိုင် ၏ သမီး ကျွန်မ မထက်နဒီနိုင် ၇/တငန(နိုင်)၂၃၁၆၅၃ ၏ နိုင်ငံကူးလက်မှတ်အမှတ်(M.J 876433)သည် ခရီးသွားရင်း ပျောက်ဆုံးသွားပါသဖြင့် တွေ့ရှိပါက အကြောင်းကြားပေးပါရန်။

ဖုန်း– 09 403710593

အများသိစေရန် အသိပေးကြေညာခြင်း

Novelty Service Company Limited (Yangon Academy International School/ YA International School/ YA International School Since 2004) ၎င်း၏ တရားဝင်ရုံးခန်း လိပ်စာအမှတ်-အမှတ်-၃၅(ဘီ)၊ စိမ်းလဲ့ရိပ်သာလမ်း ၊ တက္ကသိုလ်ရိပ်မွန် အိမ်ရာ၊ ဗဟန်းမြို့နယ်၊ ရန်ကုန်မြို့၊ ရန်ကုန်တိုင်းဒေသကြီး၏ လွှဲအပ်ညွှန်ကြားချက်အရ အောက်ပါအတိုင်း အများသိစေရန် အသိပေး ကြေညာအပ်ပါသည်။

Novelty Service Company Limited (Yangon Academy International School/ YA International School/ YA International School Since 2004) သည် မြန်မာနိုင်ငံကုမ္ပဏီများဥပဒေအရ တည်ထောင်ထားပြီး ၂၀၀၄ ခုနှစ်ကတည်းမှပင် မြန်မာနိုင်ငံအတွင်း နိုင်ငံတကာသင်ရိုးညွှန်းတမ်းဖြင့် သင်ကြားသောပုဂ္ဂလိက ကျောင်းဖွင့်လှစ်၍ ပညာရေးဝန်ဆောင်မှုလုပ်ငန်းများကို စဉ်ဆက်မပြတ်တိုးမြှင့်ဆောင်ရွက်လျှက်ရှိပါသည်။

YAIS

Registration Number: TM/2026/005988
(former Registration Number: 17325/2019)

Registration Number: TM/2026/005987
(former Registration Number: 17326/2019)

YA

Registration Number: TM/2026/006379
(former Registration Number: 17324/2019)

YANGON ACADEMY
INTERNATIONAL SCHOOL

Registration Number: TM/2026/005746
(former Registration Number: 17328/2019)

YANGON ACADEMY
INTERNATIONAL SCHOOL

Registration Number: TM/2026/005752
(former Registration Number: 17329/2019)

YANGON ACADEMY INTERNATIONAL SCHOOL

Registration Number: TM/2026/005747
(former Registration Number: 17327/2019)

YA INTERNATIONAL SCHOOL
SINCE 2004

Application Number: T/2026/002713

အထက်ဖော်ပြပါ ဝန်ဆောင်မှု အမှတ်တံဆိပ်များအား ရန်ကုန်မြို့စာချုပ်စာတမ်းများ မှတ်ပုံတင်ရုံး၌ စာချုပ်စာတမ်းများ မှတ်ပုံတင်ဥပဒေ နှင့်အညီမှတ်ပုံတင်သွင်းခဲ့ပါသည်။ ထို့နောက်ကုန်အမှတ်တံဆိပ် မူပိုင်ခွင့်ဥပဒေ (၂၀၁၉) နှင့် အညီပြည်ထောင်စု သမ္မတမြန်မာနိုင်ငံတော် စီးပွားရေးနှင့်ကူးသန်းရောင်းဝယ်ရေးဝန်ကြီးဌာန၊ မူပိုင်ခွင့်ဦးစီးဌာန၌ပြန်လည်မှတ်ပုံတင်သွင်းခဲ့ရာ မှတ်ပုံတင်လက်မှတ် အသီးသီးရရှိပြီးဖြစ်ပါသည်။

အဆိုပါ ဝန်ဆောင်မှုအမှတ်တံဆိပ်များ၏ အမှတ်တံဆိပ် မှတ်ပုံတင်ပိုင်ရှင်အဖြစ် Novelty Service Company Limited ကသာ တစ်ဦးတည်းသော တရားဝင်အမှတ်တံဆိပ်ပိုင်ရှင်ဖြစ်ကြောင်း၊ မိမိ၏ပညာရေးဝန်ဆောင်မှုလုပ်ငန်းများနှင့် ပုဂ္ဂလိက ကိုယ်ပိုင်ကျောင်းအတွက် အနှစ်၂၀ကျော် ကောင်းမွန်သော ဂုဏ်သတင်းဖြင့် သုံးစွဲလျက်ရှိပါကြောင်း အများသိစေရန် ကြေငြာအပ်ပါသည်။ အဆိုပါ အမှတ်တံဆိပ်များကို မည်သူတစ်ဦးတစ်ယောက်ကမျှ မှိုင်းမ်း၍သော်လည်းကောင်း၊ သွယ်ဝိုက်၍သော်လည်းကောင်း၊ တိုက်ရိုက်သော်လည်းကောင်း အတုအပ ပြုလုပ်ခြင်း ၊ ထင်ယောင်ထင်မှား ပြုလုပ်ခြင်း ၊ ပုံတူကူးယူခြင်း စသည်တို့ မပြုလုပ်ရန် သတိပေးအပ်ပါသည်။

အဆိုပါ ဝန်ဆောင်မှုအမှတ်တံဆိပ် (Logo) များ၊ ကျောင်းအမည်အမှတ်တံဆိပ်စာသားများ၊ သင်ကြားရေးစာအုပ်များ၊ ကျောင်း၏သင်ရိုးညွှန်းတမ်းများ၊ သင်ခန်းစာများ ၊ သင်ကြားရေးအထောက်ကူစာရွက်စာတမ်းများနှင့်အမှတ်တံဆိပ်နှင့်သက်ဆိုင်သည့်အခြားသော သင်ကြားရေးပစ္စည်းများကို ကုမ္ပဏီ၏ ကြိုတင်စာဖြင့် ခွင့်ပြုချက်မရှိဘဲ ကူးယူခြင်း၊ ပြန်လည် ထုတ်ဝေခြင်း၊ Social media များပေါ်တွင် တင်ခြင်း၊ ရောင်းချခြင်း ၊ ဖြန့်ဖြူးခြင်း သို့မဟုတ် စီးပွားရေးအကျိုးအမြတ်အတွက် အသုံးပြုခြင်းများကိုသော်လည်းကောင်း၊

Social Media အပါအဝင် ဆက်သွယ်ရေးကွန်ရက်များပေါ်တွင် ကျောင်း သို့မဟုတ် ကျောင်း နှင့် သက်ဆိုင်သူများ၏ဂုဏ်သိက္ခာ ဂုဏ်သတင်းများအားညှိုးနွမ်းစေမည့် ၊ ယုံကြည်မှုကို ထိခိုက်စေနိုင်မည့် ရေးသားဖော်ပြမှုများ နှင့် အခြားမမှန်ကန်သော မည်သည့် အကြောင်းအရာကိုမျှဖန်တီးခြင်း၊ မျှဝေခြင်း၊ ဖြန့်ဝေခြင်းတို့ကိုသော်လည်းကောင်းမပြုလုပ်ပါရန်နှင့်ထိုသို့ပြုမူလုပ်ဆောင်မှုများ ရှိမည်ဆိုပါက Novelty Service Company Limited အနေဖြင့် သက်ဆိုင်ရာတည်ဆဲဥပဒေများနှင့်အညီ ထိရောက်စွာ အရေးယူဆောင်ရွက်သွားမည်ဖြစ်ကြောင်း အများသိစေရန် အသိပေးကြေငြာအပ်ပါသည်။

ထို့ပြင် Social Media ပေါ်တွင်ဖြစ်ပေါ်လာသည့်ကျောင်းသား/သူအချင်းချင်း၊ မိဘအချင်းချင်း၊ သို့မဟုတ်အခြား ပုဂ္ဂိုလ်များကြား၊ ပုဂ္ဂိုလ်ရေးဆိုင်ရာအငြင်းပွားမှုများနှင့် ဆက်စပ်ပြဿနာများအတွက် ကျောင်းအနေဖြင့် တာဝန်ယူဖြေရှင်းပေးမည် မဟုတ်ကြောင်းကိုလည်းအများသိစေရန်အတွက် ကြိုတင်အသိပေးအပ်ပါသည်။

Novelty Service Company Limited ၏ လွှဲအပ်ညွှန်ကြားချက်အရ -

ဝင်းမှုတင် ၊ M.A., H.G.P., D.B.L., M.A (Business Law) အထက်တန်းရှေ့နေ(စဉ် - ၁၉၂၇၆)
အမှတ် - ၅၅၊ မဟာဗန္ဓုလပန်းခြံလမ်း၊ ရန်ကုန်မြို့။ ဖုန်း - ၀၉ ၅၁၀၃၃၁၉

ကန့်ကွက်နိုင်ပါကြောင်း

ရန်ကုန်တိုင်းဒေသကြီး၊ဒဂုံမြို့သစ်(မြောက်ပိုင်း)မြို့နယ်၊မြေတိုင်းရပ်ကွက်အမှတ်(၄၅)၊ဗိုလ်ချိုလမ်း၊ မြေကွက်အမှတ်(၅၆၇)အကျယ်အဝန်း(၄၀ပေ × ၆၀ပေ)ရှိမြေကွက်ပေါ်တွင်ဆောက်လုပ်ထားသော (၂)ခန်းတွဲ(၆)ထပ်တိုက်၏ အခန်းအမှတ်–စတုတ္ထထပ်(၅လွှာ)ဗိုလ်ချိုလမ်းမှတိုက်ခန်းအားမျက်နှာမူ၍ကြည့်ပါက(ညာဘက်)အကျယ်အဝန်း(၁၇ပေ× ၅၄ပေ)ရှိတိုက်ခန်းနှင့်ကိုယ်ပိုင်မီတာ၊ရေမော်တာ အပါအဝင်အကျိုးခံစားခွင့်အရပ်ရပ်အားလုံးတို့ကိုအရပ်ကတိစာချုပ်ဖြင့်ဝယ်ယူပိုင်ဆိုင်ထားပြီး ရောင်းချပိုင်ခွင့်ရှိကြောင်းအဆိုပြုသူဦးစာနည်မိုးဝင်း(၇/မညန(နိုင်)၀၂၀၁၈၇)နှင့်ဒေါ်ယုဝါခိုင်ထွန်း (၁၂/ဒဂမ(နိုင်)၀၁၄၃၄၈)တို့ထံမှကျွန်ုပ်၏မိတ်ဆွေဒေါ်ဖြူဖြူသန်း(၁၂/ကမရ(နိုင်)၀၁၁၉၁၇)ကဝယ်ယူရန်အတွက် စရန်ငွေပေးချေထားပြီးဖြစ်ပါသည်။အရောင်းအဝယ်အားကန့်ကွက်လိုပါကကျွန်ုပ်ထံသို့ တရားဝင်ခိုင်လုံသောစာရွက်စာတမ်းအထောက်အထားမူရင်းများဖြင့်ယနေ့မှစ၍(၇)ရက်အတွင်း လာရောက်ကန့်ကွက်နိုင်ပါသည်။ထိုရက်ကျော်လွန်ပါကအရောင်းအဝယ်ကိစ္စကိုဥပဒေနှင့်အညီ ဆက်လက်ဆောင်ရွက်သွားမည်ဖြစ်ကြောင်းအများသိစေရန်ကြေညာအပ်ပါသည်။

လွှဲအပ်ညွှန်ကြားချက်အရ –

ဦးအောင်ကျော်လှိုင် LL.B,
အထက်တန်းရှေ့နေ(စဉ်–၄၃၆၈၈) Ph- 09421746974

ကန့်ကွက်နိုင်ကြောင်း အများသိစေရန် ကြော်ငြာခြင်း

ကလောခရိုင်၊ အောင်ပန်းမြို့၊ လှည်းရိုးရပ်ကွက်၊ ကွင်း/အကွက်အမှတ်နှင့်အမည် (၁၀/လှည်းရိုး ရပ်)၊ ဦးပိုင်အမှတ် (၄၄/၂)၊ မြေကွက်အမှတ် (46/159)၊ ဧရိယာ (၀ ဒသမ ၀၄၆) ဧကရှိမြေကွက်အား တောင်ကြီးခရိုင်အထွေထွေအုပ်ချုပ်ရေး ဦးစီးဌာနရုံး၏ ၃၀–၄–၂၀၁၈ ရက်စွဲပါ အမှုတွဲအမှတ် (၂၂၁/၂၀၁၈) အရ နှစ် (၃၀) သက်တမ်းရှိ မြေငှားဂရန်အား ဒေါ်ခင်မေစိန် အမည်ဖြင့် ထုတ်ပေးထားရှိပြီးဖြစ်ပါသည်။ ယင်းမြေကွက်အား ဒေါ်ခင်မေစိန်ထံမှ ဦးခွန်မောင်သုံ၊ ဒေါ်နွယ်နွယ်အေးတို့သည် အဆောက်အအုံနှင့် မြေကွက်အရောင်းအဝယ်စာချုပ်ဖြင့် ဝယ်ယူခဲ့ပြီး ကလောမြို့စာချုပ်စာတမ်းများမှတ်ပုံတင်ရုံး၏ ၃၀–၇–၂၀၂၆ ရက်စွဲပါ စာချုပ်အမှတ် (၁၇၃/၂၀၂၆) အရမှတ်ပုံတင်ထားရှိပြီးဖြစ်သဖြင့် ဦးခွန်မောင်သုံ (၁၃/ကလန (နိုင်)၀၈၆၇၂၉)နှင့် ဒေါ်နွယ်နွယ်အေး (၁၃/ကလန(နိုင်)၀၆၅၁၀၅) တို့အမည်ဖြင့် မြေငှားဂရန် (အမည်ပြောင်း) လျှောက်ထားလာမှုအပေါ် မည်သူမဆိုကန့်ကွက်လိုပါက ယခုကြော်ငြာစာပါသည့်ရက်မှစ၍ (၁၅) ရက်ပြည့်မြောက်သည့်ရက်အတွင်း ကျိုးကြောင်းဖော်ပြချက် ခိုင်လုံစွာဖြင့် ကလောခရိုင်အထွေထွေအုပ်ချုပ်ရေး ဦးစီးဌာနရုံးသို့ လာရောက်ကန့်ကွက်နိုင်ပါကြောင်းနှင့် ကန့်ကွက်သူမရှိပါ က လျှောက်ထားလာမှုအား ဥပဒေ၊ လုပ်ထုံးလုပ်နည်း ညွှန်ကြားချက်များနှင့်အညီ ဆက်လက် ဆောင်ရွက်သွားမည်ဖြစ်ပါ ကြောင်း အများသိစေရန် ကြော်ငြာအပ်ပါသည်။

ကော်လိတ္တော်အရာရှိ
ခရိုင်အထွေထွေအုပ်ချုပ်ရေးဦးစီးဌာန၊ ကလောမြို့

PDF Game ဆော့ကစားခြင်းကြောင့် ဥပဒေအရ အရေးယူခံရနိုင်သည်

အကြမ်းဖက်လုပ်ငန်းများဆောင်ရွက်နေသည့် PDF အဖွဲ့များအား တစ်ဖက်တစ်လမ်းမှ ထောက်ပံ့လှူဒါန်းစေရန်၊ လူငယ်လူရွယ်များ၏ မသိစိတ်များအတွင်း တပ်မတော်အပေါ် အထင်အမြင် လွဲမှားစေရန်နှင့် တော်လှန်လိုစိတ် တိုးပွားလာစေရန် စသည့် ရည်ရွယ်ချက်များဖြင့် NUG, CRPH လက်အောက်ခံ အကြမ်းဖက်အဖွဲ့အစည်းများက PDF Game Application များ တီထွင်ဖန်တီးအသုံးပြုလျက်ရှိကြောင်း စိစစ်တွေ့ရှိရသည့်အတွက် PDF Game ဆော့ကစားခြင်းသည် အကြမ်းဖက်အဖွဲ့အား ထောက်ပံ့ခြင်းဖြစ်၍ ဥပဒေအရ အရေးယူခံရနိုင်ကြောင်း အသိပေးအပ်ပါသည်။

မိခင်အမည်မှန်

နေပြည်တော်၊ လယ်ဝေးမြို့နယ်၊ အေလာမြို့၊ အ.ထ.က (ခွဲ) စက်ရုံ Grade–8 (A) တွင် ပညာသင်ကြားနေသော မောင်သူရဦး၏ မိခင်အမည်မှန်မှာ ဒေါ်အိအိထွေး ၉/လဝန(နိုင်)၂၈၇၅၇၇ ဖြစ်ပါကြောင်း။

မွေးသက္ကရာဇ်အမှန်

ရန်ကုန်တိုင်းဒေသကြီး၊ ဒဂုံဆိပ်ကမ်းမြို့နယ်၊ အမှတ်(၇၉)ရပ်ကွက်၊ အောင်ဇေယျလမ်း၊ အိမ်အမှတ်(၁၀၀)နေ(ဘ)ဦးစိုးမင်းဦး ၁၄/မမက(နိုင်)၂၆၃၉၅၄ ၏သမီး IDAP (ကိုယ်ပိုင်အထက်တန်း ကျောင်း) Grade–9မှ မမိုးဟန်နီကို ၏ မွေးသက္ကရာဇ်အမှန်မှာ (၁၁–၇–၂၀၁၀)ဖြစ်ပါကြောင်း။

သင့်သွေးဖြင့် အသက်ကယ်ပါ

ငြင်းချက်ထုတ်ရန်ဆင့်စာ
(တရားမကျင့်ထုံးဥပဒေအမိန့် - ၅၊ နည်းဥပဒေ - ၂၀)
မင်းလှမြို့နယ်တရားရုံးတော်
၂၀၂၆ ခုနှစ်၊ တရားမကြီးမှုအမှတ် ၂၁

ဦးစိုင်းကိုကို နှင့် ဒေါ်ဝင်းဝင်းမိုး
(တရားလို) (တရားပြိုင်)

မကွေးတိုင်းဒေသကြီး၊ သရက်ခရိုင်၊ မင်းလှမြို့နယ်၊ က.ပ.စ(၂) မလွန်၊ တပ်တွင်းအိမ်ထောင်သည် လိုင်းခန်းနေ ဒေါ်ဝင်းဝင်းမိုး (ဘ) ဦးပန်းမွှေး (ယခုနေရပ်လိပ်စာမသိသူ) သိစေရမည်။

သင့်အပေါ်၌ တရားလို ဦးစိုင်းကိုကိုက "အကြင်လင်မယားအဖြစ်မှ ကွာရှင်းပြတ်စဲပေးစေလိုမှု" လျှောက်ထားစွဲဆိုသည်ဖြစ်၍ သင်ကိုယ်တိုင်ဖြစ်စေ၊ ၎င်းအမှုနှင့်စပ်လျဉ်း၍ အရေးကြီးသည့် စကားအရပ်ရပ်တို့ကို ချေပပြောဆိုနိုင်သူ ကိုယ်စားလှယ်နှင့်ဖြစ်စေ၊ ရှေ့နေနှင့်ဖြစ်စေ၊ ၂၀၂၆ ခုနှစ်၊ အောက်တိုဘာလ ၁၅ ရက် (၁၃၈၈ ခုနှစ်၊ သီတင်းကျွတ်လဆန်း ၄ ရက်) မွန်းမတည့်မီ ၁၀:၀၀ နာရီတွင် အထက်အမည်ပါသူ တရားလို၏အဆိုလွှာကို ထုချေရှင်းလင်းရန် ရုံးတော်သို့ လာရောက်ရမည်။ ၎င်းအပြင် အထက်ပါနေ့ရက်တွင် သင်မလာရောက် ပျက်ကွက်ခဲ့လျှင် သင့်မျက်ကွယ်တွင် ငြင်းချက်များကို ထုတ်ပေးလိမ့်မည်။ ၎င်းအပြင် တရားလိုက ကြည့်ရှုလိုသည့် စာချုပ်စာတမ်းများနှင့် သင်က ထုချေတင်ပြအမှီပြုလိုသည့် စာချုပ်စာတမ်းအစရှိသည်တို့ကို သင်နှင့်အတူ ယူဆောင်လာရမည်။ သို့မဟုတ် သင့်ကိုယ်စားလှယ်ရှေ့နေလက်တွင် ထည့်အပ်လိုက်ရမည်။ သင်ကထုချေလွှာတင်သွင်းလိုလျှင် အမှုမဆိုင်မီ လေးရက်က တင်သွင်းရမည်။

၂၀၂၆ ခုနှစ်၊ စက်တင်ဘာလ ၂၄ ရက်တွင် ဤရုံးတံဆိပ်ရိုက်နှိပ်၍ ကျွန်ုပ်လက်မှတ်ရေးထိုး ထုတ်ပေးလိုက်သည်။

(နိုင်ထက်အောင်)
မြို့နယ်တရားသူကြီး
မင်းလှမြို့နယ်တရားရုံး

အမည်မှန်

ကန်ကြီးထောင့်မြို့နယ်၊ အထက ဒါးက KG တွင် ပညာသင်ကြားနေသော (ဘ) ဦးပိုင်စိုးသူ၏သား အမည်မှန်မှာ မောင်အောင်မင်းခန့် ဖြစ်ပါကြောင်း။

မောင်အောင်မင်းခန့်
အထက-ဒါးက

ပတ်စ်ပို့ပျောက်ဆုံးကြောင်း

ဧရာဝတီတိုင်းဒေသကြီး၊ ဟင်္သာတမြို့၊ အေးမြသာယာရပ်ကွက်၊ အင်္ဂပိုလမ်းနေ (ဘ) ဦးဝင်းမောင် ၏သမီး ဒေါ်မေသန္တာသက် ၁၄/ဟသတ (နိုင်) ၂၄၃၃၆၀ ၏ နိုင်ငံကူးလက်မှတ် (မမှတ်မိ)သည် ပျောက်ဆုံးသွားပါသဖြင့် တွေ့ရှိပါက အောက်ပါ ဖုန်းနံပါတ်ကို အကြောင်းကြားပေးပါရန်။

ဖုန်း-၀၉-၄၂၈၁၂၈၇၃၉

အမည်မှန်ဖြစ်ကြောင်း

ကချင်ပြည်နယ်၊ ဖားကန့်မြို့နယ်၊ ဆိပ်မူအုပ်စု၊ သာယာကုန်းရပ်ကွက် MVP Private School တွင် Grade-4 တက်ရောက်နေသော မောင်ဖွဲ့ထက်အောင်နှင့် Grade-6 တက်ရောက်နေသော မအေးဇာခြည်သိန်းတို့၏ ဖခင်အမည်မှန်မှာ ဦးသန်းဌေးဦး (၅/စကန(နိုင်)၁၈၇၆၃၇) ဖြစ်ပါကြောင်းနှင့် မအေးဇာခြည်သိန်း၏ မွေးသက္ကရာဇ်အမှန်မှာ (၃-၈-၂၀၁၄) ဖြစ်ပါကြောင်း။ **ဦးသန်းဌေးဦး**

ကန့်ကွက်နိုင်ကြောင်း အသိပေး ကြေညာခြင်း

ပြင်ဦးလွင်မြို့၊ ရပ်ကွက်ကြီး(၈)၊ ကွင်း/အကွက်အမှတ်နှင့် အမည် (မ-၁/ပဒေသာ)၊ ဦးပိုင်အမှတ်(၃၄၆)၊ မြေဧရိယာ (၀ဒသမ ၀၅၅) ဧကရှိ မြေအကျိုးခံစားခွင့်များကို ဒေါ်လှသိန်း (၉/စကန(နိုင်)၀၅၂၃၀၉)က မြေငှားဂရန် အမည်ပြောင်း လျှောက်ထားလာသဖြင့် ကန့်ကွက်လိုသူများရှိပါက ဤကြော်ငြာပါသည့်ရက်မှစ၍ (၁၄)ရက်အတွင်း အထောက်အထား ခိုင်လုံစွာဖြင့် ပြင်ဦးလွင်ခရိုင်/မြို့နယ် အထွေထွေအုပ်ချုပ်ရေးဦးစီးဌာနသို့ လာရောက်ကန့်ကွက်နိုင်ကြောင်းနှင့် ကန့်ကွက်သူမရှိပါက လုပ်ထုံးလုပ်နည်းများနှင့်အညီ ပြီးစီးအောင် ဆောင်ရွက်ပေးသွားမည်ဖြစ်ကြောင်း အများသိစေရန် ကြေညာအပ်ပါသည်။

ပြင်ဦးလွင်ခရိုင်/မြို့နယ်၊ အထွေထွေအုပ်ချုပ်ရေးဦးစီးဌာန

ပိုင်ဆိုင်ကြောင်း အများသိစေရန် ကြေညာခြင်း

ရန်ကုန်တိုင်းဒေသကြီး၊ တောင်ဥက္ကလာပမြို့နယ်၊ (၇)ရပ်ကွက်၊ သီရိဇေယျာ (၁၉/ခ)လမ်း၊ အမှတ် (၈၈၁/က) မြေပေါ်တွင် ဆောက်လုပ်ထားသောတိုက်၏ တတိယထပ် (၄)လွှာရှိ တိုက်ခန်းအား မူလပိုင်ရှင်ထံမှ အဆက်ဆက် ဝယ်ယူထားသော စာချုပ်စာတမ်းများဖြင့် ဒေါ်သီတာဝင်းပိုင် မှ လက်ရှိတရားဝင်ပိုင်ဆိုင်သူဖြစ်ပါကြောင်း အများသိစေရန် ကြေညာအပ်ပါသည်။

လွှဲအပ်ညွှန်ကြားသူ
ဒေါ်သီတာဝင်းပိုင်
S/OKA 132847

လွှဲအပ်ညွှန်ကြားချက်အရ-
ဦးလှမင်း LL.B
တရားလွှတ်တော်ရှေ့နေ
(စဉ်-၁၀၅၈၈)(၃၀-၄-၂၀၁၅)
အမှတ် (၈၈၁/က)၊ သီရိဇေယျာလမ်း၊
(၁၉/ခ)လမ်း၊ (၇)ရပ်ကွက်၊
တောင်ဥက္ကလာပမြို့နယ်

ကန့်ကွက်နိုင်ကြောင်းအများသိစေရန်ကြော်ငြာခြင်း

တောင်တွင်းကြီးမြို့၊ ရွှေအိုး(၁)ရပ်ကွက်၊ ဗိုလ်ချုပ်လမ်းပေါ်ရှိ အရှေ့ဘက် ဗိုလ်ချုပ်လမ်း၊ တောင်ဘက် - ဦးသက်ဝေလွင် ဝိုင်းမြေ၊ အနောက်ဘက်-(၁၀)ပေလမ်းကြား၊ မြောက်ဘက်- ဦးဌေးတင့်၊ ဒေါ်စောမူ ဝိုင်းမြေ နယ်နိမိတ်လေးရပ်အတွင်းရှိ B- ဘိုးဘပိုင် အိမ်ဝိုင်းမြေနှင့် ယင်းမြေပေါ်ရှိ အကျိုးခံစားခွင့်အရပ်ရပ်တို့အား (၁) ဒေါ်တုတ်တုတ်၊ (၂) ဒေါ်သီတာနှင့် (၃) ဒေါ်ဝင်းသိင်္ဂီတို့မှ လက်ရှိပိုင်ဆိုင်ပြီး စီမံခန့်ခွဲရောင်းချခွင့်ရှိကြောင်း ဝန်ခံပြောဆိုပြီး ကျွန်ုပ်၏ မိတ်ဆွေ ဦးပိုင်သူဝင်း ၈/တတက (နိုင်) ၁၇၃၈၃၇ မှ အပြီးအပိုင် ဝယ်ယူရန်အတွက် စရန်ငွေတစ်စိတ်တစ်ဒေသပေးချေထားပြီးဖြစ်ပါသည်။ အဆိုပါ အရောင်းအဝယ်နှင့်ပတ်သက်၍ ကန့်ကွက်လိုသူများရှိပါက ဤကြော်ငြာပါသည့်ရက်မှစ၍ (၁၄) ရက်အတွင်း ခိုင်လုံသော စာရွက်စာတမ်း အထောက်အထား မူရင်းများနှင့်တကွ ကျွန်ုပ်ထံသို့ လူကိုယ်တိုင်လာရောက် ကန့်ကွက်နိုင်ပါသည်။ အကယ်၍ ကန့်ကွက်လိုသူများမရှိပါက ဤအရောင်းအဝယ်ကိစ္စအား ပြီးမြောက်အောင် ဥပဒေနှင့်အညီ ဆက်လက်ဆောင်ရွက်သွားမည်ဖြစ်ကြောင်း အများသိစေရန် ကြော်ငြာအပ်ပါသည်။

လွှဲအပ်ညွှန်ကြားချက်အရ -
ဦးသက်နိုင်ဦး (တရားလွှတ်တော်ရှေ့နေ)
စဉ်- ၁၅၉၆၅ (၃-၉-၂၀၁၉)
ပန်ထွာလမ်း၊ အုန်းတော(၁) ရပ်ကွက်၊ တောင်တွင်းကြီးမြို့၊
ဖုန်း-၀၉-၄၀၁၅၈၈၇၆၅

ကန့်ကွက်နိုင်ကြောင်း အများသိစေရန် ကြော်ငြာခြင်း

ကလေးခရိုင်၊ အောင်ပန်းမြို့၊ ညောင်ပင်ထောင်ရပ်ကွက်၊ ကွင်း/အကွက် အမှတ်နှင့်အမည် (၁၇/ ပစ္ဆိမာရုံရပ်)၊ ဦးပိုင်အမှတ် (၁၃၁)၊ မြေကွက်အမှတ် (140)၊ ဧရိယာ (၀ ဒသမ ၁၀၂) ဧကရှိ မြေကွက်အား တောင်ကြီးခရိုင် အထွေထွေအုပ်ချုပ်ရေးဦးစီးဌာနရုံး၏ ၂၇-၈-၁၉၉၂ ရက်စွဲပါ အမှုတွဲအမှတ်(၅၁/ ၁၉၉၂)အရ နှစ် (၃၀) သက်တမ်းရှိ မြေငှားဂရန်အား ဒေါ်နန်းအေးအောင် အမည်ဖြင့် ထုတ်ပေးထားရှိပြီး ဖြစ်ပါသည်။ ယင်းမြေကွက်အား ဒေါ်နန်းအေးအောင် ထံမှ ဦးဇော်မင်းသည် မြေကွက်အရောင်းအဝယ် စာချုပ်ဖြင့်ဝယ်ယူခဲ့ပြီး ကလောမြို့ စာချုပ်စာတမ်းများမှတ်ပုံတင်ရုံး၏ ၁၀-၁၀-၂၀၂၅ ရက်စွဲပါ စာချုပ်အမှတ် (၁၇၂/၂၀၂၅)အရ မှတ်ပုံတင်ထားရှိပြီးဖြစ်သဖြင့် ဦးဇော်မင်း (၈/ရနခ(နိုင်) ၁၀၆၂၄၁) အမည်ဖြင့် မြေငှားဂရန် (သက်တမ်းတိုးအမည်ပြောင်း) လျှောက်ထားလာမှုအပေါ် မည်သူမဆိုကန့်ကွက်လိုပါက ယခုကြော်ငြာစာပါသည့်ရက်မှစ၍ (၁၅)ရက်ပြည့်မြောက်သည့်ရက်အတွင်း ကျိုးကြောင်းဖော်ပြချက်ခိုင်လုံစွာဖြင့် ကလောခရိုင် အထွေထွေအုပ်ချုပ်ရေးဦးစီးဌာနရုံးသို့ လာရောက်ကန့်ကွက်နိုင်ပါကြောင်းနှင့် ကန့်ကွက်သူမရှိပါက လျှောက်ထားလာမှုအား ဥပဒေ၊ လုပ်ထုံးလုပ်နည်း၊ ညွှန်ကြားချက်များနှင့်အညီ ဆက်လက်ဆောင်ရွက်သွားမည် ဖြစ်ပါကြောင်း အများသိစေရန် ကြော်ငြာအပ်ပါသည်။ **ကော်လီတွော်အရာရှိ**

ခရိုင်အထွေထွေအုပ်ချုပ်ရေးဦးစီးဌာန၊ကလောမြို့

ကန့်ကွက်နိုင်ကြောင်း ကြော်ငြာခြင်း

ညောင်လေးပင်မြို့နယ်၊ ပြွန်တန်ဆာမြို့မ (၂)ရပ်ကွက်၊ အကွက် အမှတ်(၆)၊ အကွက်အမည် ဥတိုရပ်၊ ဦးပိုင်အမှတ် (၃၇)၊ မြေကွက်အမှတ်(၂၂၅)၊ ဧရိယာ (၀ဒသမ၀၇၀၆)ဧကအား ဦးမျိုးရွှေမှ (ဘိုးဘပိုင်အမည်ပြောင်း)လျှောက်ထားမြေ အရှေ့ဘက်တွင် မြေကွက်အမှတ်(၂၅၅)လမ်းကြားမြေ၊ အနောက်ဘက်တွင် ကန်အရှေ့လမ်း၊ တောင်ဘက်တွင်-ဦးပိုင်အမှတ်(၃၈)၊ မြောက်ဘက်တွင် မြေကွက်အမှတ်(၂၂၄)လမ်းကြားမြေတည်ရှိပြီး ပြောင်းလဲမပေးထိုက်ကြောင်း ကန့်ကွက်လိုပါက (၄-၁၁-၂၀၂၆)ရက် မတိုင်မီ ဆိုင်ရာအထောက်အထားများဖြင့် လာရောက်ကန့်ကွက်နိုင်ကြောင်းနှင့် လာရောက်ကန့်ကွက်မှုမရှိပါက လုပ်ထုံးလုပ်နည်းနှင့်အညီ ခွင့်ပြုပေးမည်ဖြစ်ကြောင်း ကြော်ငြာလိုက်သည်။

မြို့နယ်မြေစာရင်းဦးစီးဌာန၊ ညောင်လေးပင်မြို့

အများသိစေရန်ကြေညာခြင်း

စစ်ကိုင်းတိုင်းဒေသကြီး၊ မုံရွာခရိုင်၊ မုံရွာမြို့၊ အိုးဘိုတောင်ရပ်ကွက်၊ ပြည်ထောင်စု အမှတ်(၂)လမ်းတွင်တည်ရှိသော ကွင်း/အကွက်အမှတ်နှင့်အမည်-(၃၃၄-က/ကျေးကြီးအရှေ့မြောက်ကွင်း)၊ ဦးပိုင်အမှတ်- (၇၀/၂)၊ မြေအမျိုးအစား-(ဒေါ်ခင်သိန်းမြ ၅/ဆလက(နိုင်)၀၀၀၃၀၆ အမည်ဖြင့် သီးနှံသိုလှောင်ရုံနှင့် ဂိုဒေါင်ဆောက်လုပ်ရန် အခြားနည်းချထားသောမြေကွက်)၊ ဧရိယာ(၁.၀၀)ဧကအနက်မှ မြေကွက်၏အစွန် အရှေ့တောင်ဘက်ခြမ်းဖြစ်သော မြေကွက်အမှတ်- (C-3)၊ အလျား(၅၄/၆၉)ပေ x အနံ(၃၆)ပေအကျယ်အဝန်းရှိအရှေ့လားသော်- ဦးပိုင်မြေကွက်အမှတ်-(၇၂)၊ အနောက်လားသော်- မြေကွက်အမှတ်- (C-2)၊ တောင်လားသော်- ဦးပိုင်မြေကွက်အမှတ်-(၁၀၂)၊ မြောက်လားသော်- ပေ(၃၀)လမ်း စသည့်နယ်လေးရပ်အတွင်းရှိမြေကွက်နှင့် ယင်းမြေကွက်ပေါ်ရှိအကျိုးခံစားပိုင်ခွင့်အရပ်ရပ်အား ဒေါ်လဲ့လဲ့ဦး ၅/ကနန(နိုင်)၀၃၄၀၇၃ က ဝယ်ယူသည့် နည်းလမ်းဖြင့် ပိုင်ဆိုင်ထားပြီး ၎င်းမှ တရားဝင်ရောင်းချပိုင်ခွင့်ရှိကြောင်း ဝန်ခံကတိပြုသဖြင့် ကျွန်ုပ်၏မိတ်ဆွေဖြစ်သော ဒေါ်အေးမွန်ရီ (ဘ) ဦးတင်ပို ၅/ကနန(နိုင်)၀၆၉၉၆၄မှ (၁၃- ၂- ၂၀၂၅) ရက်တွင် ဝယ်ယူထားကြောင်း အများသိစေရန် ကြေညာ အပ်ပါသည်။

အထက်ဖော်ပြပါမြေကွက်အား ကျွန်ုပ်၏မိတ်ဆွေ ဒေါ်အေးမွန်ရီ သိရှိခြင်းမရှိဘဲ မည်သူတစ်ဦးတစ်ယောက်မှ ရောင်းချခြင်း၊ ပေါင်နှံခြင်း၊ ကျူးကျော်ခြင်း၊ ပေးကမ်းခြင်း၊ လှူဒါန်းခြင်း၊ အခြားသောကိစ္စရပ်တစ်ခုခု မပြုရန်နှင့် ပြုလုပ်ခဲ့ပါက တည်ဆဲဥပဒေနှင့်အညီ တရားစွဲဆိုအရေးယူဆောင်ရွက်မည်ဖြစ်ကြောင်း အများသိစေရန် ကြေညာအပ်သည်။

လွှဲအပ်ညွှန်ကြားသူ
ဒေါ်အေးမွန်ရီ (ဘ) ဦးတင်ပို
၅/ကနန(နိုင်)၀၆၉၉၆၄
ချမ်းမြဝတီရပ်၊ မုံရွာမြို့

လွှဲအပ်ညွှန်ကြားချက်အရ-
ဒေါ်တင်မာငြိမ်း
တရားလွှတ်တော်ရှေ့နေ စဉ်- ၁၂၄၃၀ / ၂၀၁၇
ချမ်းမြဝတီရပ်ကွက်၊ မုံရွာမြို့၊
Ph: 09-2111205, 09-797123987

အများသိစေရန်အသိပေးကြေညာခြင်း

တနင်္သာရီတိုင်းဒေသကြီး၊ ထားဝယ်မြို့၊ ဆင်ဆိပ်ရပ်ကွက်အုပ်စု၊ အိမ်ရှေ့ပြင်ရပ်၊ မင်းရာဇာ(၂)လမ်းရှိ အကွက်အမှတ် (4B)၊ ဦးပိုင်အမှတ်(၂၉)မြေချိန်ဧရိယာ၊ အလျားအရှေ့မျက်နှာစာ (၄၈)ပေ၊ အနောက်မျက်နှာစာ (၄၅)ပေ၊ အနံတောင်ဘက် (၂၅)ပေ၊ မြောက်ဘက်ပေ(၃၀)ရှိ မြေကွက်နှင့်ယင်း မြေပေါ်တွင်ဆောက်လုပ်ထားသောနေအိမ်တို့အား ယခင်ပိုင်ရှင်များဖြစ်သူ ဦးအောင်ဝင်း၆/ကသန(နိုင်)၀၃၉၉၁၀နှင့်ဇနီး ဒေါ်ချို ၆/ကသန(နိုင်)၀၄၉၃၄၈တို့ထံမှ လောင်းလုံးမြို့နယ်၊ ကဝမ်ကျေးရွာနေ ဦးမင်းအောင် ၆/ထဝန(နိုင်) ၁၁၆၃၆၆နှင့်ဇနီးဒေါ်အေးချို ၆/လလန(နိုင်)၁၃၈၆၁၁ တို့က ၁၂-၁၂- ၂၀၂၄ ရက်တွင် ဝယ်ယူခဲ့ပြီး လက်ရှိနေထိုင်ဝယ်ယူပိုင်ဆိုင်ထားသော မြေကွက်ဖြစ်ပါသည်။ ယခုအခါတွင် အထက်ဖော်ပြပါမြေကွက်နှင့်ပတ်သက်သည့် စာချုပ်စာတမ်းမူရင်းများမှာ ပျောက်ဆုံးသွားပါသဖြင့် လိုအပ်သည်များ ဆက်လက်ဆောင်ရွက်လျက်ရှိပါသည်။ သို့ဖြစ်ပါ၍ အထက်ဖော်ပါမြေကွက်အား လက်ရှိနေထိုင်ဝယ်ယူပိုင်ဆိုင်သည့် ဦးမင်းအောင်နှင့်ဒေါ်အေးချိုတို့ မသိရှိဘဲ အခြားသူတစ်ဦးဦးအား ရောင်းချခြင်း/ဝယ်ယူခြင်း၊ ပေါင်နှံခြင်း၊ စွန့်ကြဲပေးကမ်းလှူဒါန်းခြင်းများ မပြုလုပ်ပါရန်နှင့် ဦးမင်းအောင်နှင့်ဒေါ်အေးချိုတို့ မသိရှိဘဲ ပြုလုပ်ထားပါက တရားဥပဒေနှင့်အညီ ဆက်လက်ဆောင်ရွက်သွားမည်ဖြစ်ပါကြောင်း အများသိရှိစေရန် ကြေညာအပ်ပါသည်။

ဦးမင်းအောင်၊ ဒေါ်အေးချို

ကျေးဇူးဆပ်ပါမည်

ကော့သောင်းမြို့၊ ပိတောက်ရွှေဝါ ရပ်ကွက်၊ ဗဟိုလမ်း၊ အမှတ် (၃၈၂/အေ)၊ ဦးဘိုဘိုကျော် (၆/ကသန(နိုင်) ၀၃၃၁၇၁) ပိုင် TRI STAR -9 (CMDF/0002/25) ကုန်တင်ရေယာဉ် ၏ ဂရန်/LSA လုပ်ငန်းလိုင်စင်အမှတ် -ရညန/လလေစ/တနသ(မမ)/(က-၉)/၀၄၅၂ မူရင်းမှာ ပျောက်ဆုံးသွားပါသဖြင့် တွေ့ရှိက အကြောင်းကြားပေးပါရန်။

ဖုန်း-၀၉-၂၅၇၄၂၃၉၁၈

ဖခင်အမည်မှန်

မွန်ပြည်နယ်၊ သံဖြူဇရပ်မြို့နယ်၊ အထက(၂) Grade-8မှ (ဘ)ဦးရင်နိုင် ၏သား မောင်ရှိုင်းလင်းထက် ၏ ဖခင်အမည်မှန်မှာ ဦးရန်နိုင် ၁၀/သဖရ(နိုင်)၀၈၉၉၀၈ ဖြစ်ပါကြောင်း။

ဦးရန်နိုင်

အများသိစေရန်ကြေညာခြင်း

ရှမ်းပြည်နယ်၊ တောင်ကြီးမြို့နယ်၊ အေးသာယာမြို့၊ အမှတ်(၁)ရပ်ကွက်၊ ဦးပိုင်အမှတ်(၃၃၈)၊ မြေကွက်အမှတ်(၃၂၄)၊ ကွင်း/အကွက်အမှတ်နှင့်အမည် (၈၆-ခ/အားကာသပွဲအနောက်)၊ မြေဧရိယာ၀.၀၅၅ဧကရှိ ဦးဇော်မိုးလွင်(၇/မညန(နိုင်)၀၅၂၈၈)အမည်ပေါက်ပိုင်ဆိုင်သော အိမ်မြေဥပစာအား ဦးမောင်ညဏ် (၁၃/ဖခန(နိုင်)၀၄၆၉၄၁)သည် ဗိုလ်မှူးဇော်မိုးလွင်ထံမှ နှစ်ဦးသဘောတူဝယ်ယူလက်ရောက်ရရှိပြီးဖြစ်ပါသည်။ဝယ်ယူပြီးနောက် မှတ်ပုံတင်စာချုပ်ပြုလုပ်ပေးရန် သဘောတူကတိပြုခဲ့သော်လည်း ဗိုလ်မှူး ဇော်မိုးလွင်မှာ စုံစမ်း၍မရသောကြောင့် ဦးမောင်ညဏ် ဂရန်အမည်ပေါက်ရရှိရန် လုပ်ထုံးလုပ်နည်းများနှင့်အညီ ဆက်လက်ဆောင်ရွက်မည်ဖြစ်ပါသောကြောင့် ကန့်ကွက်လိုသူများရှိပါက ဤကြော်ငြာစာပါသည့်ရက်မှ (၇)ရက်အတွင်း ခိုင်လုံသော စာရွက်စာတမ်းများဖြင့် ကန့်ကွက်နိုင်ပါကြောင်း အများသိစေရန် ကြေညာအပ်ပါသည်။

ဦးမောင်ညဏ်
ဖုန်း-၀၉-၇၅၇၆၉၉၇၃၆

အများသိစေရန်ကြေညာချက်

ရန်ကုန်တိုင်းဒေသကြီး၊ ရန်ကင်းမြို့နယ်နေ ကံဘဲ့တာဝါကွန်ဒိုတိုက်ခန်း၊ ကံဘဲ့တာဝါ Block-D၊ အလွှာ -၈၊ အခန်းအမှတ် (၀၈၀၂) တိုက်ခန်းနှင့် အကျိုးခံစားခွင့် အရပ်ရပ်အားလုံးတို့ကို လက်ရှိထား စီမံခန့်ခွဲ ရောင်းချပိုင်ခွင့်ရှိသည်ဟု ဝန်ခံကတိပြုသူ ဦးကိုကိုဇင်၊ ဒေါ်ချိုမေရီသာ တို့ထံမှ ကာလတန်ကြေးငွေဖြင့် ဝယ်ယူရန်အတွက် စရန်ငွေတစ်စိတ် တစ်ဒေသပေးချေပြီး ဖြစ်ပါသည်။

သို့ဖြစ်ပါ၍ အထက်ဖော်ပြပါ အရောင်းအဝယ်ကိစ္စနှင့်ပတ်သက်၍ ကန့်ကွက်လိုပါက ဤကြော်ငြာပါသည့်ရက်မှ (၅)ရက်အတွင်း ကျွန်မထံသို့ ခိုင်လုံသောစာရွက်စာတမ်း အထောက်အထားမူရင်းများနှင့်တကွ လာရောက် ကန့်ကွက်နိုင်ပါသည်။ သတ်မှတ်ရက်ကုန်ဆုံးသည့်တိုင် ကန့်ကွက်မည့်သူ မရှိပါက အရောင်းအဝယ်ကို ပြီးဆုံးသည်အထိ ဥပဒေနှင့်အညီ ဆက်လက်ဆောင်ရွက်သွားမည်ဖြစ်ပါကြောင်း အများသိစေရန် ကြေညာအပ်ပါသည်။

ကန့်ကွက်လိုပါက ဆက်သွယ်ရန်-
ဒေါ်ပန်းအိဇော်
(၁၂/သဃက(နိုင်)၁၅၈၃၆၅)
ဖုန်း-၀၉-၅၀၉၀၅၃၃၊ ၀၉-၈၈၅၀၉၀၅၃၃

မိခင်အမည်မှန်

ကော့ကရိတ်မြို့၊ အထက (ခွဲ) ဝင်းကြီးကျောင်း Grade-9 မှ မောင်ဟိန်းဝေယံဦး၏ မိခင်အမည်မှန်မှာ ဒေါ်နှင်းဝေဝေမိုး ၃/ကကရ(နိုင်)၁၄၇၆၈၅ ဖြစ်ပါကြောင်း။

ဖခင်အမည်မှန်

ရေဖြူမြို့နယ်၊ ပုဂေါ့ဇွန်းရွာ နေ အထက(ရေဖြူ) Grade-7မှ မချယ် ရတီကျော်၏ ဖခင်အမည်မှန်မှာ ဦးသန်းဇော်ဦး ၆/ထဝန (နိုင်)၀၇၀၅၃၆ ဖြစ်ပါကြောင်း။

ဦးသန်းဇော်ဦး
၆/ထဝန(နိုင်) ၀၇၀၅၃၆

ဖောင်းကြွပျောက် လျှောက်ထားခြင်း

ယာဉ်အမှတ် 55W/12236 ၏ ဖောင်းကြွနံပါတ်ပြား ပျောက်ဆုံး၍ ထုတ်ပေးရန် လျှောက်ထားလာပါသဖြင့် ယခင် ဖောင်းကြွနံပါတ်ပြား ပျက်ပြယ်ပါကြောင်း အများသိစေရန် ကြေညာအပ်ပါသည်။

ကညန၊ ခရိုင်ရုံး
(ဟင်္သာတမြို့)

ကန့်ကွက်နိုင်ကြောင်း ကြေညာခြင်း

နေပြည်တော်၊ ဇမ္ဗူသီရိမြို့၊ အောင်ဇမ္ဗူ ရပ်ကွက်၊ မြေတိုင်းရပ်ကွက်အမှတ် ၁၀/၂/လက်ပံခါးလှ(အောင်ဇမ္ဗူ)ရှိ ဦးဇော်ဇော် (ဘ) ဦးမြဝင်း ၉/ပမန(နိုင်)၂၂၀၀၃၉ အမည်ပေါက် နှစ်(၃၀)မြေငှားစာချုပ် မြေကွက်အမှတ်(၃၃၉)၊ ဧရိယာ(၀.၀၄၀) ဧကအား အမည်ပေါက်သူ၏အထွေထွေကိုယ်စားလှယ်လွှဲစာရရှိသူ ဦးအောင်သူရ (ဘ) ဦးတင်ရွှေ ၁၀/သဖရ(နိုင်)၀၀၀၈၃၀ မှ မြေငှားစာချုပ်၊ အထွေထွေကိုယ်စားလှယ်လွှဲစာအမှတ်(၆၈၀/၂၀၂၂)၊ နိုင်ငံသားစိစစ်ရေးကတ်အိမ်ထောင်စုလူဦးရေစာရင်း မူရင်းများ တင်ပြပြီး ဒေါ်ခင်ဆွေသိန်း (ဘ) ဦးကျင်ဖေ ၉/မနတ(နိုင်)၀၇၆၀၃၁နှင့် မှတ်ပုံတင်အရောင်းအဝယ်စာချုပ်ချုပ်ဆိုရန် အတွက် မြေပုံ၊ မြေရာဇဝင်ရေးကူးခွင့် လျှောက်ထားလာပါသဖြင့် ကန့်ကွက်လိုသူများအနေဖြင့် တရားဝင်ပိုင်ဆိုင်မှု စာချုပ်စာတမ်းများ၊ တရားရုံးအမိန့်ဒီကရီများ အထောက်အထား ခိုင်လုံစွာတင်ပြ၍ နေပြည်တော်စည်ပင်သာယာရေးကော်မတီ၊ မြို့ပြစီမံကိန်းနှင့်မြေစီမံခန့်ခွဲမှုဌာနသို့ ဤကြေညာချက်ပါရှိသည့်ရက်မှစ၍ (၁၅)ရက်အတွင်း လာရောက်ကန့်ကွက်နိုင်ကြောင်းနှင့် သတ်မှတ်ကာလအတွင်း ကန့်ကွက်မှုမရှိပါက ဌာန၏လုပ်ထုံးလုပ်နည်းများနှင့်အညီ မြေပုံ၊ မြေရာဇဝင်ရေးကူးခွင့် လျှောက်ထားလာမှုအား ဆက်လက်ဆောင်ရွက်သွားမည်ဖြစ်ကြောင်း ကြေညာလိုက်သည်။

မြို့ပြစီမံကိန်းနှင့်မြေစီမံခန့်ခွဲမှုဌာန
နေပြည်တော်စည်ပင်သာယာရေးကော်မတီ

ကန့်ကွက်နိုင်ပါကြောင်း

ရန်ကုန်တိုင်းဒေသကြီး၊ သန်လျင်ခရိုင်၊ သန်လျင်မြို့နယ်၊ အောင်ချမ်းသာရပ်ကွက်၊ ဦးရာဇတ်လမ်း၊ အကွက်အမှတ် (၂၅၊ ဗိုလ်ချုပ်ရေနံစက်ကွက်)၊ ဦးပိုင်အမှတ် (၄)၊ မြေကွက်အမှတ် (၇၄)၊ ဧရိယာ (၀.၀၅၅)ဧကအကျယ်ရှိ ဦးအောင်ငြိမ်းအမည်ပေါက် မြေကွက်အနက် ဧရိယာ (၀.၀၂၈)ဧက အကျယ်ရှိ (ခြေရင်းခြမ်း) မြေကွက်နှင့် ယင်းမြေကွက်ပေါ်ရှိ အဆောက်အအုံအပါအဝင် အကျိုးခံစားခွင့်အရပ်ရပ်အားလုံးကို လက်ဝယ်ရှိ၍ ရောင်းချပိုင်ခွင့်ရှိကြောင်း ဝန်ခံသူ ဦးသန်းဇော်(ဘ)ဦးသန်းညွှန့် (၁၂/ သလန(နိုင်)၀၃၄၆၁၈) ထံမှ ကျွန်ုပ်တို့၏ မိတ်ဆွေ များ (၁) ဦးဘသန်းဖေ (ဘ) ဦးဖေစီ (၁၂ /သလန(နိုင်)၀၃၄၂၂၈)၊ (၂) ဒေါ်ညိုညိုစန်း (ဘ) ဦးဘသန်းဖေ (၁၂/သလန(နိုင်)၀၀၂၆၉၄) တို့က ပြန်လည်ဝယ်ယူရန်အတွက် ၎င်းအားစရန်ငွေပေးချေပြီးဖြစ်ပါသည်။ အရောင်းအဝယ်နှင့်ပတ်သက်၍ ကန့်ကွက်လိုသူများရှိပါက ကျွန်ုပ်တို့ထံသို့ သက်ဆိုင်ရာ စာရွက်စာတမ်းများနှင့်တကွ ယနေ့မှစ၍ (၇)ရက်အတွင်း လာရောက်ကန့်ကွက်နိုင်ပါသည်။ ကန့်ကွက်သူမရှိပါက အရောင်းအဝယ်ကို ပြီးဆုံး အောင် ဆောင်ရွက်ကာ အရောင်းအဝယ်ပြုသည့်ပစ္စည်းကို လက်ရောက်ရယူသွားမည်ဖြစ်ကြောင်း အများသိစေရန် ကြေညာအပ်ပါသည်။

လွှဲအပ်ညွှန်ကြားချက်အရ-

ဦးဇာနည်
(LL. B, DBL, DIPL, DIL) (စဉ်-၁၄၆၆၈)

ဒေါ်အိအိမော်(ခ)ဒေါ်အိသဥ္ဇာအောင်
(LL. B, DIPL) (စဉ်-၁၈၇၂၆)

ဒေါ်ခင်သီတာမြင့်အောင်
(LL. B, DBL) (စဉ်-၂၀၀၇၈)

တရားလွှတ်တော်ရှေ့နေများ
ရုံးအမှတ် (၁၂၈)၊ ကျိုက်ခေါက်ဘုရားလမ်း၊ အောင်မင်္ဂလာရပ်ကွက်၊ သန်လျင်မြို့၊ ဖုန်း - ၀၉-၄၂၀၃၀၀၂၆၂

မြေငှားဂရန် လျှောက်ထားချက်အပေါ် ကန့်ကွက်နိုင်ပါကြောင်း

စဉ်	လျှောက်ထားသူ အမည်	လျှောက်ထားသည့်မြေ၏					အကြောင်း အရာ
		မြို့နယ်/ မြို့	ရပ်/ကျေး	အကွက်အမှတ်/ အမည်	ဦးပိုင်အမှတ်	ဧရိယာ	
၁	ဦးကျော်မိုးအောင်	ပုသိမ်	အမှတ်(၅)	၆၈-က/ထောင်ကြီး	၄၁-၄/၃၅	၀.၁၈၃	အမည်ပြောင်း
၂	ဒေါ်ထက်ပြည့်ဝင်း	ချောင်းသာ	အမှတ်(၃)	၁၉၉၀/ချောင်းသာ	၉-၉	၀.၁၆၅	အမည်ပြောင်း
၃	ဒေါ်ထက်ပြည့်ဝင်း	ချောင်းသာ	အမှတ်(၃)	၁၉၉၀/ချောင်းသာ	၉-၈၊၉-၁၀	၀.၃၃၀	အမည်ပြောင်း
၄	ဒေါ်နှင်းထက်ထက်အောင်	ပုသိမ်	အမှတ်(၂)	၄၇-ခ/ကရင်စု	၁၉-က	၀.၀၅၉	အမည်ပြောင်း
၅	ဦးအောင်ဖြိုးနိုင်	ပုသိမ်	အမှတ်(၁၃)	၅၂/စီးပွားဇုန်	B-၁၁၇	၀.၁၁၀	အသစ်

ကန့်ကွက်လိုသူများရှိပါက သတင်းစာတွင် ကြော်ငြာသည့်ရက်မှစ၍ (၁၅)ရက်အတွင်း အထောက်အထားပြည့်စုံစွာဖြင့် ဤရုံးသို့ ကာယကံရှင်ကိုယ်တိုင် လာရောက်ဆက်သွယ်ကန့်ကွက်နိုင်ပါသည်။

ပုသိမ်မြို့နယ်အထွေထွေအုပ်ချုပ်ရေးဦးစီးဌာန၊ ပုသိမ်မြို့

ယာဉ်မှတ်ပုံတင်စာအုပ် မိတ္တူလျှောက်ထားခြင်း

ယာဉ်အမှတ် ၇၇ယ/၃၂၀၈၅, Honda Click 150, M/C ယာဉ်လက်ဝယ်ရှိသူ ဦးမျိုးဇော်ဦး (၆/မမန(နိုင်)၁၂၇၄၀၅) က (ကမ-၃) ပျောက်ဆုံး၍ မိတ္တူထုတ်ပေးရန် လျှောက်ထားလာပါသည်။ ကန့်ကွက်လိုပါက ခိုင်လုံသော အထောက်အထား များဖြင့် ကြော်ငြာသည့်ရက်မှ ရက် ၃၀ အတွင်း အောက်ဖော်ပြပါ ရုံးသို့ လူကိုယ်တိုင် လာရောက် ကန့်ကွက်နိုင်ပါသည်။

ကညန၊ ခရိုင်ရုံး
(မြိတ်)

ယာဉ်မှတ်ပုံတင်စာအုပ် မိတ္တူလျှောက်ထားခြင်း

ယာဉ်အမှတ် 7J/8133, Toyota Townace KM 35, Pick Up (4x2)(R) ယာဉ်လက်ဝယ်ရှိသူ ဒေါ်နန်းစောမွန် (၁/မကတ(နိုင်)၀၅၆၀၀၃) က (ကမ-၃) ပျောက်ဆုံး၍ မိတ္တူထုတ်ပေးရန် လျှောက်ထားလာပါသည်။ ကန့်ကွက်လိုပါကခိုင်လုံသော အထောက်အထားများဖြင့် ကြော်ငြာသည့်ရက်မှ ရက် ၃၀ အတွင်း အောက်ဖော်ပြပါရုံးသို့ လူကိုယ်တိုင်လာရောက် ကန့်ကွက်နိုင်ပါသည်။

ကညန၊ ခရိုင်ရုံး
(ရန်ကုန်အရှေ့ပိုင်း)

ယာဉ်မှတ်ပုံတင်စာအုပ် မိတ္တူလျှောက်ထားခြင်း

ယာဉ်အမှတ် 53W/60871, Tuojia -125, M/C ယာဉ်လက်ဝယ်ရှိသူ ဒေါ်ခင်စန်းငွေ (၉/ပကခ(နိုင်) ၁၁၈၈၈၄) က (ကမ-၃)ပျောက်ဆုံး၍ မိတ္တူ ထုတ်ပေးရန် လျှောက်ထားလာပါသည်။ ကန့်ကွက်လိုပါက ခိုင်လုံ သော အထောက်အထားများဖြင့် ကြော်ငြာသည့်ရက်မှ ရက် ၃၀ အတွင်း အောက်ဖော်ပြပါရုံးသို့ လူကိုယ်တိုင် လာရောက်ကန့်ကွက်နိုင်ပါသည်။

ကညန၊ ခရိုင်ရုံး
(မန္တလေးတောင်ပိုင်း)
မန္တလေးမြို့

ယာဉ်မှတ်ပုံတင်စာအုပ် မိတ္တူလျှောက်ထားခြင်း

ယာဉ်အမှတ် 6K/9435, MITSUBISHI (1)VT, FE72D LIGHT TRUCK (4x2)(R) ယာဉ်လက်ဝယ်ရှိသူ ဦးကိုကိုနိုင် (၉/မရတ(နိုင်) ၁၁၅၉၃၅) က (ကမ-၃)ပျောက်ဆုံး၍ မိတ္တူထုတ်ပေးရန် လျှောက်ထားလာပါသည်။ ကန့်ကွက်လိုပါက ခိုင်လုံသော အထောက်အထားများဖြင့် ကြော်ငြာသည့်ရက်မှ ရက် ၃၀ အတွင်း အောက်ဖော်ပြပါရုံးသို့ လူကိုယ်တိုင် လာရောက်ကန့်ကွက်နိုင်ပါသည်။

ကညန၊ ခရိုင်ရုံး
(မန္တလေးတောင်ပိုင်း) မန္တလေးမြို့

ယာဉ်မှတ်ပုံတင်စာအုပ် မိတ္တူလျှောက်ထားခြင်း

ယာဉ်အမှတ် AA/3735, TOYOTA CALDINA ET 196, S/W (4x2) (R) ယာဉ်လက်ဝယ်ရှိသူ ဒေါ်လှလှအေး (၇/ကဝန(နိုင်)၀၀၀၁၉၇) က (ကမ-၃) ပျောက်ဆုံး၍ မိတ္တူထုတ်ပေးရန် လျှောက်ထားလာပါသည်။ ကန့်ကွက်လိုပါကခိုင်လုံသော အထောက်အထားများဖြင့် ကြော်ငြာသည့်ရက်မှ ရက် ၃၀ အတွင်း အောက်ဖော်ပြပါရုံးသို့ လူကိုယ်တိုင်လာရောက် ကန့်ကွက်နိုင်ပါသည်။

ကညန၊ ခရိုင်ရုံး
(ရန်ကုန်အရှေ့ပိုင်း)

မြန်မာနိုင်ငံကျောက်မျက်ရတနာလုပ်ငန်းရှင်များအသင်း
ရွေးချယ်တင်မြှောက်ရေးကြီးကြပ်မှုကော်မရှင်
(၂၀၂၆-၂၀၂၈)ခုနှစ်၊ သတ္တမသက်တမ်းအလုပ်အမှုဆောင်အဖွဲ့ရွေးချယ်တင်မြှောက်ရေး ကြီးကြပ်မှုကော်မရှင်၏ အသိပေးကြေညာချက်

၂၀၂၆ခုနှစ်၊ အောက်တိုဘာလ (၅)ရက်

မြန်မာနိုင်ငံကျောက်မျက်ရတနာလုပ်ငန်းရှင်များအသင်းသည် သတ္တမသက်တမ်းအလုပ်အမှုဆောင်အဖွဲ့ ရွေးချယ်တင်မြှောက်ရေးအတွက် ရွေးချယ်တင်မြှောက်ရေးကြီးကြပ်မှုကော်မရှင်ကို သယံဇာတနှင့် သဘာဝပတ်ဝန်းကျင်ထိန်းသိမ်းရေးဝန်ကြီးဌာန၏ အတည်ပြုချက်အရ ၂၃-၈-၂၀၂၆ ရက်နေ့ ရုံးအမိန့်စာအမှတ်၊ ၀၅၆/ ၂၀၂၆ အရ ဖွဲ့စည်းပြီးဖြစ်ပါသည်။ ရွေးချယ်တင်မြှောက်ရေး ကြီးကြပ်မှုကော်မရှင်သည် အသင်း၏ သတ္တမသက်တမ်းအလုပ်အမှုဆောင်အဖွဲ့ကို အသင်း၏ (၂၀၂၆ ခုနှစ်၊ ဩဂုတ်လ) ဖွဲ့စည်းပုံအခြေခံစည်းမျဉ်းနှင့်အညီရွေးချယ်၍ အတည်ပြုကြေညာသွားမည် ဖြစ်ပါသည်။

၁။ (၂၀၂၆-၂၀၂၈)ခုနှစ်၊ သတ္တမသက်တမ်းအလုပ်အမှုဆောင်အဖွဲ့ကို ဖွဲ့စည်းပုံအခြေခံစည်းမျဉ်း အပိုဒ် ၂၃ အရ ရွေးချယ်တင်မြှောက်ရေးကြီးကြပ်မှုကော်မရှင်၏ စည်းမျဉ်းစည်းကမ်းများနှင့်အညီ အသင်းသားများက ရွေးချယ်တင်မြှောက်ထားသော (၆၅)ဦးထက်မပိုသည့် အလုပ်အမှုဆောင်များနှင့် အသင်းခွဲ(၁)သင်းစီမှ ရွေးချယ်ပေးပို့သည့် (၅)ဦးထက်မပိုသော ကိုယ်စားလှယ်များဖြင့် ဖွဲ့စည်းမည် ဖြစ်ပါသည်။ ရွေးချယ်တင်မြှောက်ပွဲတွင် ဥက္ကဋ္ဌမှစ၍ အလုပ်အမှုဆောင်အထိ (၆၅)ဦး ရွေးချယ်ပါမည်။ ရွေးချယ်တင်မြှောက်ပွဲ၌ အလုပ်အမှုဆောင် (၆၅) ဦးနေရာတွင် ဝင်ရောက်အရွေးချယ်ခံပြီး ရွေးချယ်ခြင်းမခံရပါက အဆိုပါအသင်းသားသည် နယ်အသင်းခွဲများမှ (PR) အနေဖြင့် ပြန်လည်ဝင်ရောက်ခွင့်မရှိပါ။ (PR)အဖြစ်ပါဝင်မည့်သူများသည် ဖွဲ့စည်းပုံအခြေခံစည်းမျဉ်းတွင်ပါရှိသော အရည်အချင်းများနှင့် ကိုက်ညီရပါမည်။

၂။ ဥက္ကဋ္ဌအဖြစ် ကိုယ်တိုင်ဆန္ဒပြုထားသူများအား Opavote Online မဲစနစ်ဖြင့် မဲအရေအတွက် အများဆုံးရရှိသူကို ဥက္ကဋ္ဌအဖြစ် ရွေးချယ်ပါမည်။ ဥက္ကဋ္ဌအဖြစ်ရွေးချယ်ခြင်းမခံရ၍ ဒုတိယဥက္ကဋ္ဌအဖြစ် ဆက်လက်ရွေးချယ်ခံလိုသူများနှင့် ဒုတိယဥက္ကဋ္ဌအဖြစ် ကိုယ်တိုင်ဆန္ဒပြုထားသူများပေါင်းပြီး ဒုတိယဥက္ကဋ္ဌ (၆)နေရာအတွက် မဲရရှိမှုအပေါ်မူတည်၍ မဲအရေအတွက်အလိုက် ထပ်မံရွေးချယ်ပါမည်။ ဒုတိယဥက္ကဋ္ဌ နေရာတွင် ရွေးချယ်ခြင်းမခံရပါက ကျန်အလုပ်အမှုဆောင်နေရာများသို့ ဆက်လက်ရွေးချယ်ခံခွင့်မရှိပါ။

၃။ အတွင်းရေးမှူးနှင့် တွဲဖက်အတွင်းရေးမှူးနေရာများအတွက် ကိုယ်တိုင်ဆန္ဒပြုထားသူများအား အတွင်းရေးမှူး (၁)၊ (၂)၊ (၃)နှင့် တွဲဖက်အတွင်းရေးမှူး (၁)၊ (၂)၊ (၃)ပေါင်း (၆) နေရာကို မဲအနည်းအများအလိုက် တစ်ပြိုင်တည်းရွေးချယ်ပါမည်။

၄။ ကျန်အလုပ်အမှုဆောင် (၅၂)နေရာအတွက် ကိုယ်တိုင်ဆန္ဒပြုထားသူများအား မဲအနည်းအများအလိုက် အလုပ်အမှုဆောင်အဖွဲ့နေရာများတွင် တစ်ပြိုင်တည်းရွေးချယ်ပါမည်။

၅။ ၂၀၂၆ ခုနှစ်အထိ အသင်းဝင်ကတ်နှင့် မြန်မာ့ကျောက်မျက်ရတနာရောင်းဝယ်ရေးလုပ်ငန်း လိုင်စင်သက်တမ်းတိုးပြီးဖြစ်ရမည်။

၆။ အလုပ်အမှုဆောင်အဖြစ်ရွေးချယ်ခံလိုသောအသင်းသားများ၊ ဆန္ဒမဲပေးလိုသော အသင်းသားများသည် မိမိတို့၏ အဆိုပြုလွှာများကို မြန်မာနိုင်ငံကျောက်မျက်ရတနာလုပ်ငန်းရှင်များအသင်းရုံး၊ မဏိရတနာကျောက်စိမ်းခန်းမ၊ နေပြည်တော်နှင့် အမှတ်(၆၈)၊ ကမ္ဘာအေးဘုရားလမ်း၊ မရမ်းကုန်းမြို့နယ်၊ ရန်ကုန်မြို့တို့တွင်လည်းကောင်း၊ နယ်အသင်းခွဲများနှင့်ဆက်သွယ်၍လည်းကောင်း ထုတ်ယူရပါမည်။ အဆိုပြုလွှာများကို (၂၃-၁၀-၂၀၂၆) ရက်နေ့ (၁၆:၀၀)နာရီ နောက်ဆုံးထား၍ တင်သွင်းရပါမည်။

၇။ ရွေးချယ်တင်မြှောက်ခြင်းဆိုင်ရာ စည်းကမ်းချက်များကို မြန်မာနိုင်ငံကျောက်မျက်ရတနာလုပ်ငန်းရှင်များအသင်း၏ ဖွဲ့စည်းပုံအခြေခံစည်းမျဉ်း (၂၀၂၆ ခုနှစ်၊ ဩဂုတ်လ) နှင့်အညီ ဆက်လက်ထုတ်ပြန်သွားမည် ဖြစ်ပါသည်။

၈။ သတ္တမသက်တမ်းအလုပ်အမှုဆောင်အဖွဲ့ ရွေးချယ်တင်မြှောက်ခြင်းကို ၂၀၂၆ ခုနှစ်၊ နိုဝင်ဘာလ (၁၉) ရက်နေ့၊ ၀၉:၃၀ နာရီတွင် စတင်ကျင်းပမည်ဖြစ်သည်။

ရွေးချယ်တင်မြှောက်ရေးကြီးကြပ်မှုကော်မရှင်

မြန်မာနိုင်ငံကျောက်မျက်ရတနာလုပ်ငန်းရှင်များအသင်း
ရွေးချယ်တင်မြှောက်ရေးကြီးကြပ်မှုကော်မရှင်
(၂၀၂၆-၂၀၂၈)ခုနှစ်၊ သတ္တမသက်တမ်းအလုပ်အမှုဆောင်အဖွဲ့ ရွေးချယ်တင်မြှောက်ရေးဆိုင်ရာ စည်းကမ်းချက်များ ထုတ်ပြန်ချက်

၂၀၂၆ခုနှစ်၊ အောက်တိုဘာလ (၅)ရက်

၁။ ရွေးချယ်တင်မြှောက်ရေးကြီးကြပ်မှုကော်မရှင်သည် အသင်း၏ သတ္တမသက်တမ်းအလုပ်အမှုဆောင်အဖွဲ့ (၆၅)ဦး ရွေးချယ်တင်မြှောက်ခြင်းကို UMFCCI ၏ Opavote Online မဲပေးစနစ်ဖြင့် ရွေးချယ်ကျင်းပမည်ဖြစ်ပါသည်။

၂။ မြန်မာနိုင်ငံကျောက်မျက်ရတနာလုပ်ငန်းရှင်များအသင်း၏ အသင်းသားအဖြစ် မှတ်ပုံတင်ထားသော အသင်းသားသက်တမ်း(၁)နှစ် ရှိသူများသည် ဆန္ဒမဲပေးခွင့် ရရှိမည်ဖြစ်သည်။

၃။ မြန်မာနိုင်ငံကျောက်မျက်ရတနာလုပ်ငန်းရှင်များအသင်း၏ အသင်းသားအဖြစ် မှတ်ပုံတင်ထားသော အသင်းသားသက်တမ်း(၂)နှစ်ရှိသူများသည် ဆန္ဒမဲပေးခွင့်နှင့် ရွေးချယ်ခံရန် အဆိုပြုလွှာ တင်သွင်းခွင့်ရှိ၍ အသင်း၏ဖွဲ့စည်းပုံအခြေခံစည်းမျဉ်း သတ်မှတ်ချက်များနှင့် ညီညွတ်ပါက ရွေးချယ်ခံခွင့်ရှိသည်။

၄။ ဆန္ဒမဲပေးသူနှင့် ရွေးချယ်ခံသူများတို့သည် မြန်မာ့ကျောက်မျက်ရတနာရောင်းဝယ်ရေးလုပ်ငန်းမှ ထုတ်ပေးသည့် သက်တမ်းရှိခွင့်ပြုမိန့် ဌာနထောက်ခံချက် သို့မဟုတ် လုပ်ငန်းလိုင်စင်ကိုင်ဆောင်ထားသော ကျောက်မျက်ရတနာလုပ်ငန်းရှင် (သို့) ကုမ္ပဏီမန်နေဂျင်းဒါရိုက်တာနှင့် ဒါရိုက်တာအဖွဲ့ဝင်များ (သို့) သမဝါယမအသင်း ဥက္ကဋ္ဌနှင့် အမှုဆောင်များ ဖြစ်ရမည်။

၅။ လုပ်ငန်းလိုင်စင်ကိုင်ဆောင်ထားသော လုပ်ငန်းရှင်ဖြစ်ပါက (၂၀၂၄-၂၀၂၅)ဘဏ္ဍာနှစ်အထိ ဝင်ငွေခွန် ထမ်းဆောင်ပြီးဖြစ်ရမည်။

၆။ ဥက္ကဋ္ဌ ရာထူးနေရာတွင် (၃)နှစ်သက်တမ်း (၂)ကြိမ်အထိသာ တစ်ဆက်တည်း ရွေးချယ်ခံခွင့် ရှိသည်။

၇။ ကျန်ရှိသော အလုပ်အမှုဆောင်ရာထူးတာဝန်များတွင် (၃)နှစ်သက်တမ်း (၂)ကြိမ် ထမ်းဆောင်ပြီးသော်လည်း မိမိဆန္ဒအလျောက် ရွေးချယ်ခံခွင့်ရှိသည်။

၈။ Online နည်းပညာစနစ်အရ ပေါ်ထွက်လာသော မဲအရေအတွက် ကိန်းဂဏန်းရလဒ်များနှင့် စပ်လျဉ်း၍ အငြင်းပွားခြင်းရှိပါက ရွေးချယ်တင်မြှောက်ရေးကြီးကြပ်မှုကော်မရှင်၏ အဆုံးအဖြတ်သည် အပြီးအပြတ်နှင့် အတည်ဖြစ်စေရမည်။

၉။ ရွေးချယ်တင်မြှောက်ရေးတွင် ဆန္ဒမဲပေးသည့် အသင်းသားများနှင့် ရွေးချယ်ခံမည့် အသင်းသား များသည်-

(က) ဆန္ဒမဲပေးရာတွင် အသုံးပြုမည့် SMS ပေးပို့နိုင်သော တယ်လီဖုန်းနံပါတ်(၁)ခုသာ အဆိုပြုလွှာတွင် ဖော်ပြရမည်။

(ခ) မဲဆန္ဒရှင်များသည် မိမိတို့အဆိုပြုလွှာတွင် ဖော်ပြထားသော တယ်လီဖုန်းနံပါတ်ကိုသာ အသုံးပြုရမည်။ အဆိုပါတယ်လီဖုန်းနံပါတ်အတွက်ပေးပို့သော လင့်ခ်(Link)နှင့် ကုဒ် (Password Code) များကို အသုံးပြု၍ ဆန္ဒမဲပေးရမည်ဖြစ်ပြီး ယင်းတို့ကို မျှဝေခြင်းမပြုရ။

(ဂ) အဆိုပြုလွှာတွင်ဖော်ပြမထားသော တယ်လီဖုန်းနံပါတ်သို့ လင့်ခ် (Link) နှင့် ကုဒ် (Password Code) ချပေးမည်မဟုတ်ပါ၍ ဖုန်းနံပါတ်ပြောင်းခြင်း၊ လွဲမှားခြင်းကြောင့် ဆန္ဒမဲပေးခွင့်၊ ရွေးချယ်ခံခွင့်တို့ ဆုံးရှုံးရပါက သက်ဆိုင်ရာ အသင်းသား၏ တာဝန်သာ ဖြစ်သည်။

(ဃ) မဲဆန္ဒရှင်များသည် အလုပ်အမှုဆောင်အဖွဲ့ ရွေးချယ်တင်မြှောက်ရေးတွင် အသုံးပြုသည့် Opavote စနစ် Online မဲပေးခြင်း လမ်းညွှန်ချက်၊ နမူနာပြထားသည့်အတိုင်း ဆောင်ရွက်၍ မဲပေးရမည်။

၁၀။ အဆိုပြုလွှာတွင်အတည်ပြုထားသော တယ်လီဖုန်းနံပါတ်အသီးသီးသို့ လင့်ခ် (Link)နှင့် ကုဒ် (Password Code) တစ်ကြိမ်စီဖြင့် ရွေးချယ်ခြင်းအစီအစဉ် (၄)ဆင့်အတွက် (၄)ကြိမ်ပေးပို့မည် ဖြစ်သည်။

၁၁။ ဆန္ဒမဲပေးခြင်း အဆင့်(၄)ဆင့်ကို တစ်ဆင့်ပြီးတစ်ဆင့် ဆောင်ရွက်ခြင်းဖြစ်၍ မဲဆန္ဒရှင်များသည် မိမိတို့၏ မဲပေးခွင့် အခွင့်အရေးနစ်နာမှုမရှိစေရန် မဲရုံဖွင့်ချိန်မှ မဲရုံပိတ်ချိန်အထိ မဲပေးစနစ်တွင် ရှိနေရမည်။

၁၂။ ဆန္ဒမဲပေးခြင်းရာထူး (၄)မျိုးအတွက် (၄)ကြိမ် မဲပေးရမည်-

(က)	အဆင့် (၁)၊ ဥက္ကဋ္ဌ ရွေးချယ်ခြင်း	(၁) ဦး
(ခ)	အဆင့် (၂)၊ ဒုတိယဥက္ကဋ္ဌများ ရွေးချယ်ခြင်း	(၆) ဦး
(ဂ)	အဆင့် (၃)၊ အတွင်းရေးမှူးများနှင့် တွဲဖက်အတွင်းရေးမှူးများ ရွေးချယ်ခြင်း	(၆) ဦး
(ဃ)	အဆင့် (၄)၊ အလုပ်အမှုဆောင်များ ရွေးချယ်ခြင်း	(၅၂) ဦး

၁၃။ ဆန္ဒမဲပေးချိန်တွင် System Error/ Fail ဖြစ်ခြင်းအပေါ် မည်သူ့တွင်မျှ တာဝန်မရှိစေရ။

၁၄။ ရွေးချယ်တင်မြှောက်ပွဲအတွင်းဆုံးဖြတ်ဆောင်ရွက်ရန် ပေါ်ပေါက်သည့်ကိစ္စများတွင် ရွေးချယ်တင်မြှောက်ရေးကြီးကြပ်မှုကော်မရှင်၏ ဆုံးဖြတ်ချက်သည် အတည်ဖြစ်သည်။

ရွေးချယ်တင်မြှောက်ရေးကြီးကြပ်မှုကော်မရှင်

ငြင်းချက်ထုတ်ရန်ဆင့်စာ
(တရားမကျင့်ထုံးဥပဒေအမိန့် ၅၊ နည်းဥပဒေ-၂၀)
မြဝတီခရိုင်တရားရုံးတော်
၂၀၂၆ ခုနှစ်၊ တရားမကြီးမှုအမှတ် - ၂၅

ဦးစောဖြိုးဝေအောင် နှင့် ၁။ဦးအောင်နိုင်ဦး
၂။ဦးကျော်ကျော်ဆွေ
တရားလို **တရားပြိုင်များ**

မြဝတီမြို့၊ အမှတ်(၄)ရပ်ကွက်၊ ဘုရင့်နောင်လမ်းနေ ဦးကျော်ကျော်ဆွေ (ယခုနေရပ်လိပ်စာမသိ) သိစေရမည်။

သင့်အပေါ်၌ ဦးစောဖြိုးဝေအောင်က မြေကွက်အရောင်းအဝယ် စာချုပ်ချုပ်ဆို၍ မှတ်ပုံတင်ပေးစေလိုမှု လျှောက်ထားစွဲဆိုသည်ဖြစ်၍ သင်ကိုယ်တိုင်ဖြစ်စေ၊ ၎င်းအမှုနှင့်စပ်လျဉ်း၍ အရေးကြီးသည့် စကားအရပ်ရပ်တို့ကို ချေပပြောဆိုနိုင်သူ ကိုယ်စားလှယ်နှင့်ဖြစ်စေ၊ ရှေ့နေနှင့်ဖြစ်စေ၊ ၂၀၂၆ ခုနှစ်၊ အောက်တိုဘာလ ၁၉ ရက် (၁၃၈၈ ခုနှစ်၊ သီတင်းကျွတ်လဆန်း ၈ ရက်) မွန်းမတည့်မီ (၁၀)နာရီတွင် အထက်အမည်ပါသူ တရားလို၏အဆိုလွှာကို ထုချေ ရှင်းလင်းရန် ရုံးတော်သို့လာရောက်ရမည်။၎င်းအပြင် အထက်ပါနေ့ရက်တွင် သင်မလာရောက် ပျက်ကွက်ခဲ့လျှင် သင့်မျက်ကွယ်တွင် ငြင်းချက်များကို ထုတ်ပေးလိမ့်မည်။ ၎င်းအပြင် တရားလိုက ကြည့်ရှုလိုသည့် စာချုပ်စာတမ်းများနှင့် သင်က ထုချေတင်ပြအမှီပြုလိုသည့် စာချုပ်စာတမ်း အစရှိသည်တို့ကို သင်နှင့်အတူ ယူဆောင်လာရမည်။ သို့မဟုတ် သင့်ကိုယ်စားလှယ် ရှေ့နေလက်တွင် ထည့်အပ်လိုက်ရမည်။ သင်က ထုချေလွှာတင်သွင်းလိုလျှင် အမှုမဆိုင်မီ (၄)ရက်က တင်သွင်းရမည်။

၂၀၂၆ ခုနှစ်၊ အောက်တိုဘာလ (၈) ရက်တွင် ဤရုံးတော်တံဆိပ်ရိုက်နှိပ်၍ ကျွန်ုပ်လက်မှတ်ရေးထိုးထုတ်ပေးလိုက်သည်။

(မျိုးမြင့်ဦး)
ခရိုင်တရားသူကြီး
မြဝတီခရိုင်တရားရုံး

ငြင်းချက်ထုတ်ရန်ဆင့်စာ
(တရားမကျင့်ထုံးဥပဒေအမိန့် ၅၊ နည်းဥပဒေ-၂၀)
မြဝတီခရိုင်တရားရုံးတော်
၂၀၂၆ ခုနှစ်၊ တရားမကြီးမှုအမှတ် - ၂၆

နော်ကူးမ နှင့် ၁။ ဦးအောင်နိုင်ဦး
၂။ ဦးကျော်ကျော်ဆွေ
တရားလို **တရားပြိုင်များ**

မြဝတီမြို့၊ အမှတ်(၄)ရပ်ကွက်၊ ဘုရင့်နောင်လမ်းနေ ဦးကျော်ကျော်ဆွေ (ယခုနေရပ်လိပ်စာမသိ) သိစေရမည်။

သင့်အပေါ်၌ နော်ကူးမက မြေကွက်အရောင်းအဝယ်စာချုပ်ချုပ်ဆို၍ မှတ်ပုံတင်ပေးစေလိုမှု လျှောက်ထားစွဲဆိုသည်ဖြစ်၍ သင်ကိုယ်တိုင်ဖြစ်စေ၊ ၎င်းအမှုနှင့်စပ်လျဉ်း၍ အရေးကြီးသည့်စကားအရပ်ရပ်တို့ကို ချေပပြောဆိုနိုင်သူ ကိုယ်စားလှယ် နှင့်ဖြစ်စေ၊ ရှေ့နေနှင့်ဖြစ်စေ၊ ၂၀၂၆ ခုနှစ်၊ အောက်တိုဘာလ ၁၉ ရက် (၁၃၈၈ ခုနှစ်၊ သီတင်းကျွတ်လဆန်း ၈ ရက်) မွန်းမတည့်မီ (၁၀)နာရီတွင် အထက်အမည်ပါသူ တရားလို၏အဆိုလွှာကို ထုချေရှင်းလင်းရန် ရုံးတော်သို့ လာရောက်ရမည်။ ၎င်းအပြင် အထက်ပါနေ့ရက်တွင် သင်မလာရောက်ပျက်ကွက်ခဲ့လျှင် သင့်မျက်ကွယ်တွင် ငြင်းချက်များကို ထုတ်ပေးလိမ့်မည်။ ၎င်းအပြင် တရားလိုက ကြည့်ရှုလိုသည့်စာချုပ်စာတမ်းများနှင့် သင်ကထုချေတင်ပြ အမှီပြုလိုသည့် စာချုပ်စာတမ်းအစရှိသည်တို့ကို သင်နှင့်အတူ ယူဆောင်လာရမည်။ သို့မဟုတ် သင့်ကိုယ်စားလှယ်ရှေ့နေလက်တွင် ထည့်အပ်လိုက်ရမည်။ သင်က ထုချေလွှာ တင်သွင်းလိုလျှင် အမှုမဆိုင်မီ (၄)ရက်ကတင်သွင်းရမည်။

၂၀၂၆ ခုနှစ်၊ အောက်တိုဘာလ ၈ရက်တွင် ဤရုံးတော်တံဆိပ်ရိုက်နှိပ်၍ ကျွန်ုပ်လက်မှတ်ရေးထိုး ထုတ်ပေးလိုက်သည်။

(မျိုးမြင့်ဦး)
ခရိုင်တရားသူကြီး
မြဝတီခရိုင်တရားရုံး

ငြင်းချက်ထုတ်ရန်ဆင့်စာ
(တရားမကျင့်ထုံးဥပဒေအမိန့် - ၅၊ နည်းဥပဒေ - ၂၀)
မင်းလှမြို့နယ်တရားရုံးတော်
၂၀၂၆ ခုနှစ်၊ တရားမကြီးမှုအမှတ် -၂၂

ဦးရဲထွေး နှင့် ဒေါ်သဲယုဝေ
(တရားလို) **(တရားပြိုင်)**

မကွေးတိုင်းဒေသကြီး၊ သရက်ခရိုင်၊ မင်းလှမြို့နယ်၊ က.ပ.စ(၂) မလွန်၊ တပ်တွင်းအိမ်ထောင်သည် လိုင်းခန်းနေ ဒေါ်သဲယုဝေ (ဘ) ဦးသိန်းချစ် (ယခုနေရပ်လိပ်စာမသိသူ) သိစေရမည်။

သင့်အပေါ်၌ တရားလို ဦးရဲထွေးက "အကြင်လင်မယားအဖြစ်မှ ကွာရှင်းပြတ်စဲပေးစေလိုမှု" လျှောက်ထားစွဲဆို သည်ဖြစ်၍ သင်ကိုယ်တိုင်ဖြစ်စေ၊ ၎င်းအမှုနှင့်စပ်လျဉ်း၍ အရေးကြီးသည့်စကားအရပ်ရပ်တို့ကို ချေပပြောဆိုနိုင်သူ ကိုယ်စားလှယ်နှင့်ဖြစ်စေ၊ ရှေ့နေနှင့်ဖြစ်စေ၊ ၂၀၂၆ ခုနှစ်၊ အောက်တိုဘာလ ၁၅ ရက် (၁၃၈၈ ခုနှစ်၊ သီတင်းကျွတ်လဆန်း ၄ ရက်) မွန်းမတည့်မီ ၁၀:၀၀ နာရီတွင် အထက်အမည်ပါသူ တရားလို၏အဆိုလွှာကို ထုချေရှင်းလင်းရန် ရုံးတော်သို့လာရောက်ရမည်။ ၎င်းအပြင် အထက်ပါနေ့ရက်တွင် သင်မလာရောက်ပျက်ကွက်ခဲ့လျှင် သင့်မျက်ကွယ်တွင် ငြင်းချက်များကို ထုတ်ပေးလိမ့်မည်။ ၎င်းအပြင် တရားလိုက ကြည့်ရှုလိုသည့် စာချုပ်စာတမ်းများနှင့် သင်က ထုချေတင်ပြအမှီပြုလိုသည့် စာချုပ်စာတမ်းအစရှိသည်တို့ကို သင်နှင့်အတူ ယူဆောင်လာရမည်။ သို့မဟုတ် သင့်ကိုယ်စားလှယ်ရှေ့နေလက်တွင် ထည့်အပ်လိုက်ရမည်။ သင်က ထုချေလွှာ တင်သွင်းလိုလျှင် အမှုမဆိုင်မီလေးရက်က တင်သွင်းရမည်။

၂၀၂၆ ခုနှစ်၊ စက်တင်ဘာလ ၂၄ ရက်တွင် ဤရုံးတံဆိပ်ရိုက်နှိပ်၍ ကျွန်ုပ်လက်မှတ်ရေးထိုး ထုတ်ပေးလိုက် သည်။

(နိုင်ထက်အောင်)
မြို့နယ်တရားသူကြီး
မင်းလှမြို့နယ်တရားရုံး

အမည်ပြောင်း

ဦးဝင်းစိုးငွေး ၈/တတက(နိုင်)၁၆၇၆၃၈-ဒေါ်အိသက်မွန် ၁၄/ပသန (နိုင်) ၂၂၂၅၄၆တို့၏သမီး PEC ကျောင်း KG တန်းမှ မသန္တာစိုး (ကျောင်းဝင်အမှတ် - ၁၄၄၉/N)အား မသော်တာရွှန်းလဲ့စိုးဟု ပြောင်းလဲခေါ်ဆိုပါရန်။

ယာဉ်မှတ်ပုံတင်စာအုပ်
မိတ္တူလျှောက်ထားခြင်း

ယာဉ်အမှတ် 6C/7319, Toyota Mark II JZX110, Sloon (4x2) R ယာဉ်လက်ဝယ်ရှိသူ ဦးဟိန်းဇော်လှိုင် ၁၀/ဘလန(နိုင်) ၀၉၀၈၄၅က (ကမ-၃) ပျောက်ဆုံး၍ မိတ္တူထုတ်ပေးရန် လျှောက်ထားလာပါသည်။ ကန့်ကွက်လိုပါက ခိုင်လုံသော အထောက်အထားများဖြင့်ကြော်ငြာသည့်ရက်မှ ရက် ၃၀အတွင်း အောက်ဖော်ပြပါ ရုံးသို့ လူကိုယ်တိုင် လာရောက် ကန့်ကွက်နိုင်ပါသည်။

ကညန၊ခရိုင်ရုံး
(ရန်ကုန်အနောက်ပိုင်း)

ငြင်းချက်ထုတ်ရန်ဆင့်စာ
(တရားမကျင့်ထုံးဥပဒေအမိန့် ၅၊ နည်းဥပဒေ-၂၀)
မြဝတီခရိုင်တရားရုံးတော်
၂၀၂၆ ခုနှစ်၊ တရားမကြီးမှုအမှတ် - ၂၇

ဦးအောင်ဖြိုးဦး နှင့် ၁။ ဦးအောင်နိုင်ဦး
၂။ ဦးကျော်ကျော်ဆွေ
တရားလို **တရားပြိုင်များ**

မြဝတီမြို့၊ အမှတ်(၄)ရပ်ကွက်၊ ဘုရင့်နောင်လမ်းနေ ဦးကျော်ကျော်ဆွေ (ယခုနေရပ်လိပ်စာမသိ) သိစေရမည်။

သင့်အပေါ်၌ ဦးအောင်ဖြိုးဦးက မြေကွက်အရောင်းအဝယ် စာချုပ်ချုပ်ဆို၍ မှတ်ပုံတင်ပေးစေလိုမှု လျှောက်ထားစွဲဆိုသည်ဖြစ်၍ သင်ကိုယ်တိုင်ဖြစ်စေ၊ ၎င်းအမှုနှင့်စပ်လျဉ်း၍ အရေးကြီးသည့် စကားအရပ်ရပ်တို့ကို ချေပပြောဆိုနိုင်သူ ကိုယ်စားလှယ်နှင့်ဖြစ်စေ၊ ရှေ့နေနှင့်ဖြစ်စေ၊ ၂၀၂၆ ခုနှစ်၊ အောက်တိုဘာလ ၁၉ ရက် (၁၃၈၈ ခုနှစ်၊ သီတင်းကျွတ်လဆန်း ၈ ရက်) မွန်းမတည့်မီ (၁၀)နာရီတွင် အထက်အမည်ပါသူ တရားလို၏အဆိုလွှာကို ထုချေရှင်းလင်းရန် ရုံးတော်သို့ လာရောက်ရမည်။၎င်းအပြင် အထက်ပါနေ့ရက်တွင် သင်မလာရောက် ပျက်ကွက်ခဲ့လျှင် သင့်မျက်ကွယ်တွင် ငြင်းချက်များကို ထုတ်ပေးလိမ့်မည်။ ၎င်းအပြင် တရားလိုက ကြည့်ရှုလိုသည့် စာချုပ်စာတမ်းများနှင့် သင်က ထုချေတင်ပြ အမှီပြုလိုသည့် စာချုပ်စာတမ်း အစရှိသည်တို့ကို သင်နှင့်အတူ ယူဆောင်လာရမည်။ သို့မဟုတ် သင့်ကိုယ်စားလှယ် ရှေ့နေလက်တွင် ထည့်အပ်လိုက်ရမည်။ သင်က ထုချေလွှာတင်သွင်းလိုလျှင် အမှုမဆိုင်မီ (၄)ရက်က တင်သွင်းရမည်။

၂၀၂၆ ခုနှစ်၊ အောက်တိုဘာလ (၈) ရက်တွင် ဤရုံးတော်တံ ဆိပ်ရိုက်နှိပ်၍ ကျွန်ုပ်လက်မှတ်ရေးထိုး ထုတ်ပေးလိုက်သည်။

(မျိုးမြင့်ဦး)
ခရိုင်တရားသူကြီး
မြဝတီခရိုင်တရားရုံး

အများသိစေရန်ကြော်ငြာ

ရန်ကုန်တိုင်းဒေသကြီး၊ လမ်းမတော်မြို့နယ်၊ (၅)ရပ်ကွက်၊ ဘုန်းကြီးလမ်း၊ အမှတ်(၁၁၉/A)တွင် နေထိုင်သူ များဖြစ်ကြသည့် (၁)ဦးစိုးနိုင်၊ (၂)ဒေါ်ချစ်စုလှိုင်၊ (၃) ဒေါ်ကေသီ၊ (၄) ဒေါ်ခင်ဥမ္မာတို့၏လွှဲအပ်ညွှန်ကြားချက်အရ အောက်ပါအတိုင်း အများသိစေရန် ကြေညာအပ်ပါသည်-

ဦးသောင်းနှင့် ဒေါ်ငွေမြင့်တို့ကွယ်လွန်ပြီးနောက် ကျန်ရစ်ခဲ့သော အမှတ်(၁၁၉/A)၊ ဘုန်းကြီးလမ်း၊ (၅)ရပ်ကွက် လမ်းမတော်မြို့နယ်ရှိ (၈)ထပ်တိုက်၏ မြေညီထပ်၊ ပထမထပ်၊ ဒုတိယထပ်ရှိတိုက်ခန်းများနှင့်ပတ်သက်၍ ဗုဒ္ဓဘာသာဝေ့ထုံးတမ်းဥပဒေနှင့်အညီ အမွေဆက်ခံပိုင်ဆိုင်ခွင့်ရှိကြသည့် အထက်ဖော်ပြပါ လွှဲအပ်ညွှန်ကြားသူများအကြား (၃-၁၀-၂၀၂၆)ရက်တွင် ၎င်းတို့ရထိုက်ခွင့်ရှိသည့် အမွေဝေစုအသီးသီးအား "မိသားစုအမွေခွဲဝေခြင်းကတိစာချုပ်" ချုပ်ဆို၍ ခွဲဝေရယူကြပြီးဖြစ်ပါကြောင်း အများသိစေရန် ကြော်ငြာအပ်ပါသည်။

လွှဲအပ်ညွှန်ကြားချက်အရ-
ဦးငြိမ်းချမ်းထွေး LL.B (တရားလွှတ်တော်ရှေ့နေ) (၁၆၇၄၆)
(တရားလွှတ်တော်ရှေ့နေ)
ဖုန်း-၀၉-၂၆၀၀၂၉၂၇၂

ကန့်ကွက်နိုင်ကြောင်းကြော်ငြာ

ရန်ကုန်တိုင်းဒေသကြီး၊ ဒဂုံမြို့သစ်(မြောက်ပိုင်း)မြို့နယ်၊ မြေတိုင်းရပ်ကွက်အမှတ်(၂၈)၊ အောင်ရိပ်သာ(၃)လမ်း၊ မြေကွက်အမှတ်(၄၀၆/က)ဟုခေါ် တွင်သော မြေအလျားxအနံပေ(၂၀x၆၀)၊ ဧရိယာ(၀ဒသမ၀၂၇၅)၊ (၁၂၀၀)စတု ရန်းပေရှိ နှစ်(၆၀) မြေငှားဂရန်မြေကွက်နှင့် အဆောက်အအုံအပါအဝင် အကျိုး ခံစားခွင့် အရပ်ရပ်အား တရားဝင်အမည်ပေါက် ပိုင်ဆိုင်ပြီး ရောင်းချပိုင်ခွင့်ရှိသည်ဟု ဝန်ခံကတိပြုသူ ဒေါ်မြင့်မြင့်ကြည် (၁၂/သဃက(နိုင်)၀၂၉၀၁၂)ထံမှ ကျွန်ုပ်တို့၏မိတ်ဆွေ ဒေါ်စိန်စိန်ထွေး (၁၃/လရန(နိုင်)၂၃၆၅၅၁)က အပြီးအပိုင်ဝယ်ယူရန်အတွက် စရန်ငွေတစ်စိတ်တစ်ဒေသကို ပေးချေထားပြီး ဖြစ်ပါသည်။ ဖော်ပြပါကိစ္စနှင့်စပ်လျဉ်း၍ ကန့်ကွက်လိုသူများရှိက ကျွန်ုပ်တို့ထံသို့ တိကျ ခိုင်လုံသော တရားဝင် စာချုပ်စာတမ်းများနှင့်တကွ ယခုကြော်ငြာပါသည့်ရက်မှစ၍ (၇)ရက်အတွင်း လာရောက်ကန့်ကွက်နိုင်ပါသည်။ ယင်းရက်ကျော်လွန်က အရောင်းအဝယ်ကို ဥပဒေနှင့်အညီ အပြီးဆောင်ရွက်သွားမည်ဖြစ်ကြောင်း ကြေညာအပ်ပါသည်။

လွှဲအပ်ညွှန်ကြားချက်အရ-

ဦးဝင်းသူရဇော်(LL.B)	**ဒေါ်ယမင်းထွေး(LL.B)**	**ဦးရဲသီဟ(LL.B)**
အထက်တန်းရှေ့နေ (စဉ်-၄၂၀၆၆)	**တရားလွှတ်တော်ရှေ့နေ (စဉ်-၁၂၃၆၅)**	**အထက်တန်းရှေ့နေ(စဉ်-၅၆၃၆၆)**

အမှတ်(၁၀၁)၊ ကံ့ကော်မြိုင်(၂)လမ်း၊ (၃၃)ရပ်ကွက်၊ ဒဂုံမြို့သစ်(မြောက်ပိုင်း)မြို့နယ်၊
ဖုန်း-၀၉-၇၇၂၇၇၇၇၁၂၊ ၀၉-၄၅၆၉၉၆၇၇၆၊ ၀၉-၈၇၃၀၀၂၁၁၇

ကန့်ကွက်နိုင်ကြောင်း ကြော်ငြာစာ

တောင်ငူမြို့၊ အမှတ်(၂၁)ရပ်ကွက်၊ အကွက်အမှတ်နှင့် အမည်-၁၆/စစ်ဆေးရုံ၊ ဦးပိုင်အမှတ် (၇/စျ-1)၊ ဧရိယာ(၀ဒသမ၀၆၄)ကေရှိမြေအား ဦးကောင်းထွဋ်၊ ဒေါ်ဇွန်ဇာကိုကို အမည်ဖြင့် သက်တမ်းတွင်း/ အမည်ပြောင်း/ ဦးပိုင်ခွဲ မြေငှားဂရန် လာရောက် လျှောက်ထားလာပါသောကြောင့် ကန့်ကွက်လိုသူများအနေဖြင့် ခိုင်မာသည့် အထောက်အထားများ တင်ပြပြီး ယနေ့မှစ၍ (၁၅)ရက်အတွင်း ဤမြို့နယ်အထွေထွေအုပ်ချုပ်ရေး ဦးစီးဌာနသို့ ကိုယ်တိုင်လာရောက် ကန့်ကွက်နိုင်ကြောင်းနှင့် ကန့်ကွက်မှု မရှိပါက ဥပဒေ၊ နည်းဥပဒေ၊ လုပ်ထုံးလုပ်နည်းနှင့်အညီ ဆက်လက်ဆောင်ရွက်သွားမည်ဖြစ်ကြောင်း အများသိစေရန် ကြော်ငြာအပ်ပါသည်။

မြို့နယ်အထွေထွေအုပ်ချုပ်ရေး
ဦးစီးဌာန၊ တောင်ငူမြို့

ကန့်ကွက်နိုင်ကြောင်း ကြော်ငြာစာ

တောင်ငူမြို့၊ အမှတ်(၁၈)ရပ်ကွက်၊ အကွက်အမှတ်နှင့်အမည်-၆/ကြာနီကန်၊ ဦးပိုင် အမှတ် (ခ/၃၇)၊ ဧရိယာ(၀ဒသမ၀၄၁)ကေရှိမြေအား ဒေါ်သူဇာနှင်းအမည်ဖြင့် သက်တမ်းတိုး/ အမည်ပြောင်း မြေငှားဂရန် လာရောက် လျှောက် ထား လာ ပါ သော ကြောင့် ကန့်ကွက်လိုသူများအနေဖြင့် ခိုင်မာသည့် အထောက်အထားများတင်ပြပြီး ယနေ့မှစ၍ (၁၅)ရက်အတွင်း ဤမြို့နယ်အထွေထွေအုပ်ချုပ်ရေး ဦးစီးဌာနသို့ ကိုယ်တိုင်လာရောက် ကန့်ကွက်နိုင်ကြောင်းနှင့် ကန့်ကွက်မှုမရှိပါက ဥပဒေ၊ နည်းဥပဒေ၊ လုပ်ထုံးလုပ်နည်းနှင့်အညီ ဆက်လက်ဆောင်ရွက်သွားမည်ဖြစ်ကြောင်း အများသိစေရန် ကြော်ငြာအပ်ပါသည်။

မြို့နယ်အထွေထွေအုပ်ချုပ်ရေး
ဦးစီးဌာန
တောင်ငူမြို့

ကန့်ကွက်နိုင်ကြောင်း အများသိစေရန်ကြေညာခြင်း

ရန်ကုန်တိုင်းဒေသကြီး၊ တောင်ဥက္ကလာပမြို့နယ်၊ (၁၃)ရပ်ကွက်၊ ယသဝတီလမ်း၊ တိုက်အမှတ်(၃၉၈)၊ အခန်းအမှတ်(ပဥ္စမထပ်၊ ၆-လွှာ)တိုက်ခန်းအပါအဝင် ယင်းတိုက်ခန်းနှင့်သက်ဆိုင်သည့် အကျိုးခံစားခွင့်အရပ်ရပ်အားလုံးတို့အား လက်ရှိပိုင်ဆိုင်ပြီး၊ တရားဝင်လွှဲပြောင်းရောင်းချပိုင်ခွင့်ရှိကြောင်း၊ အရှုပ်အရှင်းကင်းရှင်းကြောင်းဝန်ခံကတိပြုသူ ဦးကျော်သီဟ (၁၃/မရန(နိုင်)၀၄၁၉၁၄)ထံမှ ကျွန်ုပ်တို့၏မိတ်ဆွေဖြစ်သူ ဒေါ်စိုးအိလဲ့ဝေ (၁၂/တမန(နိုင်)၁၁၆၈၂၄)က အပြီး အပိုင်လွှဲပြောင်းဝယ်ယူရန် စရန်ငွေပေးချေထားပြီးဖြစ်ပါသည်။ အထက်ပါအရောင်းအဝယ်ကိစ္စနှင့်ပတ်သက်၍ ပိုင်ရေးဆိုင် ခွင့်ရှိသူမည်သူမဆို ဤကြော်ငြာပါသည့်ရက်မှစ၍ (၇)ရက်အတွင်းခိုင်လုံသောစာချုပ်စာတမ်းမူရင်းများနှင့်တကွ ကျွန်ုပ်တို့ထံသို့လာရောက် ကန့်ကွက်နိုင်ပါသည်။ သတ်မှတ်ရက်ကျော်လွန်ပြီးနောက်ပိုင်း ကန့်ကွက်မည့်သူမရှိပါက အရောင်းအဝယ်ကို ဥပဒေနှင့်အညီ ဆက်လက်ဆောင်ရွက်သွားမည်ဖြစ်ကြောင်း အများသိစေရန် ကြေညာအပ်ပါသည်။

လွှဲအပ်ညွှန်ကြားချက်အရ -

ဒေါ်စုစုခိုင် (LL.B)	**ဒေါ်ခင်စောသိန်း (LL.B)**	**ဒေါ်သိမ့်သဥ္ဇလီ (LL.B, LL.M)**
(စဉ်-၁၁၅၅၃)	**(စဉ်-၁၃၂၈၆)**	**(စဉ်-၅၆၈၈၇)**
တရားလွှတ်တော်ရှေ့နေများ		**အထက်တန်းရှေ့နေ**

တိုက်(၁၀/၁၂)၊ ပထမထပ်၊ အခန်း(၁၀၄/H)၊ ၃၅-လမ်း(အောက်)၊ ကျောက်တံတားမြို့နယ်၊ ရန်ကုန်တိုင်းဒေသကြီး၊
ဖုန်း-၀၉-၄၄၃၀၂၆၁၉၉၊ ၀၉-၇၃၀၂၆၁၉၉

ပျောက်ဆုံးကြောင်း

(ဘ) ဦးသာအောင်၏သား ဦးထွန်းလှိုင် ၁၃/ညရန(နိုင်) ၀၆၉၈၄၅၏ နိုင်ငံကူးလက်မှတ် (မမှတ်မိ)မှာ ခရီးသွားရင်း ပျောက်ဆုံးသွားပါသဖြင့် တွေ့ရှိပါက အကြောင်းကြားပေးပါရန်။

ဖုန်း-၀၉-၈၇၄၃၇၄၉၆၆၊
၀၉-၆၇၄၁၃၂၂၃၁

တစ်ဦးတည်းဖြစ်ပါကြောင်း

ပင်လောင်းမြို့၊ စိုက်ပျိုးရေး ဦးစီးဌာန၊ မြို့နယ်ဦးစီးမှူးရုံးမှ ဒုတိယဦးစီးမှူးဦးဟာအောင်နှင့် ဦးဟာအွမ် ၄/မတန(နိုင်) ၀၁၈၉၈၇ သည် တစ်ဦးတည်းဖြစ်ပါကြောင်း။

အများသိစေရန်ကြေညာခြင်း

ပဲခူးမြို့၊ နန်းတော်ရာရပ်ကွက်၊ ကြည်တော်ကုန်း(ခ)(၁)လမ်း၊ အမှတ်(၁၅၇)နေ ဒေါ်ခိုင်ဇာလင်း (ဘ) ဦးဝင်းသိန်း၊ ၇/ပခန(နိုင်)၂၁၄၃၀၂၏ လွှဲအပ်ညွှန်ကြားချက်အရ အများသိစေရန် ကြေညာအပ်ပါသည်။

ပဲခူးမြို့၊ နန်းတော်ရာရပ်ကွက်၊ ကြည်တော်ကုန်း(ခ)(၁)လမ်း၊ အမှတ်(၁၅၇)ဟုခေါ်တွင်သည့် (ပေ ၃၀ x ပေ၅၀)ရှိ ခြံမြေကွက်နှင့် မြေကွက်ပေါ်ရှိ နှစ်ထပ်တိုက်ခံနေအိမ် တို့သည် ဒေါ်ခိုင်ဇာလင်းနှင့် ခင်ပွန်းဦးစိန်လွင်တို့ (၂)ဦး အမည်ဖြင့် ဝယ်ယူထားပြီး ၎င်းတို့လင်မယား(၂)ဦး လက်ရှိထား နေထိုင်ပိုင်ဆိုင်သည့် နေအိမ်ခြံမြေဖြစ်ပါသည်။

ထို့ကြောင့် အဆိုပါနေအိမ်ခြံမြေအား ဒေါ်ခိုင်ဇာလင်း၏ခွင့်ပြုချက်မရှိဘဲ ရောင်းချခြင်း၊ ပေါင်နှံခြင်း၊ လွှဲပြောင်းခြင်း၊ ပေးကမ်းခြင်းတို့အား မပြုလုပ်ကြပါရန်နှင့် အကယ်၍ ဒေါ်ခိုင်ဇာလင်း သိရှိခြင်းမရှိဘဲ ပြုလုပ်ထားပါကတာဝန်ယူဖြေရှင်းပေးမည်မဟုတ်ပါကြောင်းအများသိစေရန် ကြေညာအပ်ပါသည်။

လွှဲအပ်ညွှန်ကြားချက်အရ -
ဦးတင့်နောင်ဝင်း(LL.B) တရားလွှတ်တော်ရှေ့နေ (စဉ်-၁၂၀၄၇)
စိုင်တီကျေးရွာ၊ ပဲခူးမြို့နယ်၊ ဖုန်း-၀၉-၇၉၅၅၂၃၄၉၂

မြေပေးမိန့်လျှောက်ထားချက်အပေါ် ကန့်ကွက်နိုင်ပါကြောင်း

စဉ်	လျှောက်ထားသူ အမည်	လျှောက်ထားသည့်မြေ၏ ကွင်းအမှတ်/အမည်	ဦးပိုင်	ဧရိယာ (ဧက)	မှတ်ချက်
၁	ဦးသန်းစိုးလွင်(အမှုဆောင်အရာရှိ) မြို့နယ်စည်ပင်သာယာရေးအဖွဲ့	(၁၇၅-ဂ)၊ ဒိုက်ထူကွင်း	၁၇/၄၊ ၁၉/၄	၀.၅၀၅	သားသတ်ရုံ မြေနေရာ
၂	ဦးသန်းစိုးလွင်(အမှုဆောင်အရာရှိ မြို့နယ်စည်ပင်သာယာရေးအဖွဲ့	(၆)၊ လယ်တီကုန်းအကွက်	၂	၂.၂၅၀	အမှိုက်ပစ်ကွင်း မြေနေရာ
၃	ဦးမင်းဆန်း၊ အမှတ်(၄)ရပ်ကွက်	(၁၈၄-ခ)ကန်ကြီးထောင့်အရှေ့	၁၁	၀.၁၇	လူနေထိုင်ရန်
၄	ဦးသန့်ဇင်၊ အမှတ်(၄)ရပ်ကွက်	(၁၈၄-ခ)ကန်ကြီးထောင့်အရှေ့	၃၁၀	၀.၁၇	လူနေထိုင်ရန်

ကန့်ကွက်လိုသူများရှိပါက သတင်းစာကြော်ငြာသည့်ရက်မှစ၍ (၁၅)ရက်အတွင်း အထောက်အထား ပြည့်စုံစွာဖြင့် ဤရုံးသို့ လာရောက်ဆက်သွယ်ကန့်ကွက်နိုင်ပါသည်။

မြို့နယ်အထွေထွေအုပ်ချုပ်ရေးဦးစီးဌာန၊ ကန်ကြီးထောင့်မြို့နယ်

တစ်ဦးတည်းဖြစ်ပါကြောင်း

လှိုင်လင်းမြို့၊ အမှတ် (၄)ရပ်ကွက်၊ ဇေယျာလမ်းကြားနေ (ဘ) ဦးနိုင်လင်းထွဏ်း၏သမီး မနှင်းရတနာထွဏ်း (ခ)မနှင်းရတနာထွန်း ၁၃/လလန (နိုင်)၁၁၀၅၈၆ သည် အမည်နှစ်မျိုးဖြစ်နေသော်လည်း လူပုဂ္ဂိုလ်မှာ တစ်ဦးတည်းဖြစ်ပါကြောင်း။

ပတ်စ်ပို့ပျောက်

တောင်ကြီးမြို့၊ နောင်လေရွာနေ (ဘ) ဦးမောင်ကြုတ်၏သမီး မနန်းရင် ၁၃/တကန(နိုင်)၂၁၄၀၅၂၏ နိုင်ငံကူး လက်မှတ်အမှတ် (မမှတ်မိ)သည် ပျောက်ဆုံးသွားပါသဖြင့် တွေ့ရှိက အကြောင်းကြားပေးပါရန်။

ဖုန်း-၀၉-၄၅၂၉၅၁၁၅၆

ဖခင်အမည်မှန်

မကွေးမြို့နယ်၊ အထက(သစ်ရာကောက်) Grade-7 မှ မောင်မင်းသန့်ကို၊ Grade-6မှ မထူးသဥ္ဇာမျိုး၊ Grade-4 မှ မသက်သဥ္ဇာမျိုးတို့၏ ဖခင် ဦးမျိုးမင်းထွန်း ၈/မကန(နိုင်)၃၀၈၉၅၀ ၏အမည်မှန်မှာ ဦးမျိုး ဖြစ်ပါကြောင်း။

ဦးမျိုး

ကန့်ကွက်နိုင်ကြောင်း ကြေညာခြင်း

မော်လမြိုင်ကျွန်းမြို့နယ်၊ သောင်တိုးမြေစီမံခန့်ခွဲရေးကော်မတီမှ ဒေါ်ခင်မေထွေး၊ အောင်ဆန်းလမ်း၊ အမှတ်(၃) ရပ်ကွက် အမည်ဖြင့် မြေပေးမိန့်ခွင့်ပြုချထားပေးခဲ့သည့် မော်လမြိုင်ကျွန်းမြို့၊ အမှတ်(၃)ရပ်ကွက်၊ ဒေလီယာလမ်း (သောင်တိုးမြေ)၊ မြေကွက်အမှတ် (၅၀၈)၊ အလျားပေ(၈၀)၊ အနံပေ(၆၀)ရှိမြေကွက်အား ဦးမြင့်လွင် ၁၄/မမက(နိုင်)၀၆၉၈၈၅ မှ အပြီးအပိုင်ဝယ်ယူ ခဲ့ပြီး၊ ဦးမြင့်လွင်အမည်ဖြင့် မြေပေးမိန့် အမည်ပြောင်း ထုတ်ပေးနိုင်ပါရန် လျှောက်ထားလာပါသဖြင့် ကန့်ကွက်လိုသူများရှိပါက ခိုင်လုံသည့် အထောက်အထားများနှင့်အတူ ဤကြော်ငြာပါသည့်ရက်မှစ၍ (၁၅)ရက်အတွင်း မော်လမြိုင်ကျွန်းမြို့နယ် အထွေထွေ အုပ်ချုပ်ရေးဦးစီးဌာနသို့ လာရောက်တင်ပြ ကန့်ကွက်နိုင်ကြောင်းနှင့် သတ်မှတ်ရက်အတွင်း ကန့်ကွက်မှုမရှိပါက ဥပဒေလုပ်ထုံးလုပ်နည်းနှင့်အညီ ဆက်လက်ဆောင်ရွက်သွားမည်ဖြစ်ပါကြောင်း အများသိစေရန် အသိပေး ကြေညာအပ်ပါသည်။

မြို့နယ်အထွေထွေအုပ်ချုပ်ရေး
ဦးစီးဌာန
မော်လမြိုင်ကျွန်းမြို့နယ်

ယာဉ်မှတ်ပုံတင်စာအုပ်
မိတ္တူလျှောက်ထားခြင်း

ယာဉ်အမှတ် 12W/54602, Honda Dream C100MP ယာဉ်လက်ဝယ်ရှိသူ ဦးသိန်းမော် ၉/သစန(နိုင်) ၁၂၇၉၄၇က (ကမ-၃) ပျောက်ဆုံး၍ မိတ္တူထုတ်ပေးရန် လျှောက်ထားလာပါသည်။ ကန့်ကွက်လိုပါက ခိုင်လုံသော အထောက်အထားများဖြင့် ကြော်ငြာသည့်ရက်မှ ရက် ၃၀ အတွင်း အောက်ဖော်ပြပါ ရုံးသို့ လူကိုယ်တိုင် လာရောက် ကန့်ကွက်နိုင်ပါသည်။

ကညန၊ခရိုင်ရုံး
(မိတ္ထီလာမြို့)

ယာဉ်မှတ်ပုံတင်စာအုပ်
မိတ္တူလျှောက်ထားခြင်း

ယာဉ်အမှတ် ၂၁ယ/၃၂၆၆၉, Honda Wave NF 125 M/C ယာဉ်လက်ဝယ်ရှိသူ ၂၁ယ/၃၂၆၆၉, ၅/ကသလ(နိုင်)၂၁၅၇၇၂က (ကမ-၃) ပျောက်ဆုံး၍ မိတ္တူထုတ်ပေးရန် လျှောက်ထားလာပါသည်။ ကန့်ကွက်လိုပါက ခိုင်လုံသော အထောက်အထားများဖြင့် ကြော်ငြာသည့်ရက်မှ ရက် ၃၀အတွင်း အောက်ဖော်ပြပါ ရုံးသို့ လူကိုယ်တိုင် လာရောက် ကန့်ကွက်နိုင်ပါသည်။

ကညန၊တွဲဖက်ပြည်နယ်ရုံး
(ကျိုင်းတုံ) ကျိုင်းတုံမြို့

ကန့်ကွက်နိုင်ကြောင်းကြော်ငြာ

ရန်ကုန်တိုင်းဒေသကြီး၊ သန်လျင်မြို့နယ်၊ ကြယ်စင်မြို့တော်အိမ်ရာအတွင်းရှိ City Loft Condo၊ တိုက်အမှတ် (CL- 2)၊ အခန်းအမှတ် (405)၊ အခန်းအမျိုးအစား (1 Bedroom)၊ အကျယ်အဝန်းဧရိယာ (484) စတုရန်းပေရှိသော ကွန်ဒိုတိုက်ခန်းနှင့် တိုက်ခန်းတွင်ပါရှိသော လျှပ်စစ်ပစ္စည်းများ၊ ပရိဘောဂများတိုက်ခန်းတွင် ဆက်စပ်တွယ်ကပ်လျက်ရှိသော အကျိုးခံစားခွင့်အရပ်ရပ်အားလုံးကို ပိုင်ရှင်ဖြစ်သူ ဒေါ်အိနန္ဒာထက် ၁၂/တမန(နိုင်)၁၁၄၈၉၄ ထံမှ ဝယ်ယူရန်အတွက် ကျွန်ုပ် ဦးကျော်ရှိန် ၁၃/လရန(နိုင်)၀၀၀၈၂၄မှ စရန်ပေးချေခဲ့ပြီးဖြစ်ပါသည်။ ကန့်ကွက်လိုပါက ဤကြော်ငြာပါသည့်ရက်မှစ၍ (၇) ရက်အတွင်း ကျွန်ုပ်ထံသို့အထောက်အထားခိုင်လုံစွာဖြင့် လူကိုယ်တိုင်လာရောက် ကန့်ကွက်နိုင်ပါသည်။ ယင်းရက်ကျော်လွန်ပါက အရောင်းအဝယ်အား ဆက်လက်လုပ်ဆောင်သွားပါမည်။

ဦးကျော်ရှိန်
ဖုန်း-၀၉-၅၁၉၉၉၉၈၂

ယာဉ်မှတ်ပုံတင်စာအုပ်
မိတ္တူလျှောက်ထားခြင်း

ယာဉ်အမှတ် S/5594, Nissan Condor CM 87KA , Truck (4x2)R ယာဉ်လက်ဝယ်ရှိသူ ဦးလင်းလင်းထွန်း (၈/ရစက(နိုင်)၁၅၉၃၇၄) က (ကမ-၃)ပျောက်ဆုံး၍ မိတ္တူထုတ်ပေးရန် လျှောက်ထားလာပါသည်။ ကန့်ကွက်လိုပါက ခိုင်လုံသော အထောက်အထားများဖြင့် ကြော်ငြာသည့်ရက်မှ ရက် ၃၀ အတွင်း အောက်ဖော်ပြပါရုံးသို့ လူကိုယ်တိုင် လာရောက်ကန့်ကွက်နိုင်ပါသည်။

ကညန၊ ခရိုင်ရုံး
(မန္တလေးတောင်ပိုင်း) မန္တလေးမြို့

ယာဉ်မှတ်ပုံတင်စာအုပ်
မိတ္တူလျှောက်ထားခြင်း

ယာဉ်အမှတ် 33W/90536, Luojia -110 M/C ယာဉ်လက်ဝယ်ရှိသူ ဒေါ်ယုယုအောင် (၉/အမဇ(နိုင်)၀၃၆၄၈၈) က (ကမ-၃)ပျောက်ဆုံး၍ မိတ္တူထုတ်ပေးရန် လျှောက်ထားလာပါသည်။ ကန့်ကွက်လိုပါက ခိုင်လုံသောအထောက်အထားများဖြင့် ကြော်ငြာသည့်ရက်မှ ရက် ၃၀ အတွင်း အောက်ဖော်ပြပါရုံးသို့ လူကိုယ်တိုင် လာရောက်ကန့်ကွက်နိုင်ပါသည်။

ကညန၊ ခရိုင်ရုံး
(မန္တလေးမြောက်ပိုင်း)
မန္တလေးမြို့

ငြင်းချက်ထုတ်ရန်ဆင့်စာ
(တရားမကျင့်ထုံးဥပဒေအမိန့်-၅၊ နည်းဥပဒေ-၁ နှင့် ၅)
မြောက်ဥက္ကလာပမြို့နယ်တရားရုံး
၂၀၂၆ ခုနှစ်၊ တရားမကြီးမှုအမှတ် - ၈၂

ဒေါ်သီရိထွန်း နှင့် ဒေါ်ကျင်ငွေ
(တရားလို) (တရားပြိုင်)

ရန်ကုန်တိုင်းဒေသကြီး၊ မြောက်ဥက္ကလာပမြို့နယ်၊ ၂ ရပ်ကွက်၊ သုဇိတာလမ်းမ၊ တိုက်ခန်းအမှတ်(1-B)၊ အမှတ်-၉၀၁ နေ ဒေါ်ကျင်ငွေ (ယခုနေရပ်လိပ်စာမသိ) သိစေရမည်။

သင့်အပေါ်၌ တရားလိုက "ပဋိညာဉ်အတိုင်း အိမ်ခြံမြေအပြီးအပိုင် အရောင်းအဝယ်ကတိစာချုပ်အား မှတ်ပုံတင်ပြုလုပ် ချုပ်ဆိုပေးစေလိုမှု" လျှောက်ထားစွဲဆိုချက်ရှိသည်ဖြစ်၍ သင်ကိုယ်တိုင်ဖြစ်စေ သို့တည်းမဟုတ် ၎င်းအမှု၌ စပ်လျဉ်း၍ အရေးကြီးသည့် စကားအရပ်ရပ်တို့ကို ချေပပြောဆိုနိုင်သူ သင်၏ကိုယ်စားလှယ်၊ ရုံးအခွင့်အမိန့်အရ ရှေ့နေဖြစ်စေ သို့တည်းမဟုတ် ၎င်းအမှုနှင့်စပ်ဆိုင်သည့်အချက်များကို ချေပပြောဆိုနိုင်သူ တစ်ဦးတစ်ယောက်၊ ၎င်းရှေ့နေနှင့်ပါ၍ဖြစ်စေ ၂၀၂၆ ခုနှစ်၊ အောက်တိုဘာလ၊ ၂၉ ရက် (၁၃၈၈ ခုနှစ်၊ သီတင်းကျွတ်လဆုတ်၊ ၃ ရက်) မွန်းမတည့်မီ နံနက် (၁၀:၀၀)နာရီတွင် အထက်အမည်ရေးသားပါရှိသူ တရားပြိုင်မှ တရားလို၏ စွဲဆိုချက်ကို ထုချေ ရှင်းလင်းရန် ရုံးသို့လာရောက်ရမည်။ ၎င်းအပြင် သင်သိစေရမည်မှာ အထက်က ဆိုခဲ့သည့် နေ့ရက်တွင် သင်မလာရောက်ပျက်ကွက်ခဲ့လျှင် သင့်မျက်ကွယ်ရာတွင် ငြင်းချက်များကို ထုတ်ပေးလိမ့်မည်။ ၎င်းအပြင် တရားလိုက ကြည့်ရှုလိုသည့်စာချုပ်စာတမ်းများနှင့် သင်ကထုချေတင်ပြအမှီပြုလုပ်လိုသည့် စာချုပ်စာတမ်း အစရှိသည်တို့ကို သင်နှင့်အတူယူဆောင်လာရမည်။ သို့တည်းမဟုတ် သင့်ကိုယ်စားလှယ်ရှေ့နေလက်တွင် ထည့်အပ်ပို့လိုက်ရမည်။ သင်က ထုချေလွှာတင်သွင်းလိုလျှင် အမှုမဆိုင်မီ လေးရက်က တင်သွင်းရမည်။

၂၀၂၆ခုနှစ်၊ အောက်တိုဘာလ၊ ၈ ရက်တွင် ဤရုံးတော်တံဆိပ်ရိုက်နှိပ်၍ ကျွန်ုပ်လက်မှတ်ရေးထိုးထုတ်ပေးလိုက်သည်။

(ခင်မြတ်ဖုန်း)
တွဲဖက်မြို့နယ်တရားသူကြီး (၂)
မြောက်ဥက္ကလာပမြို့နယ်တရားရုံး

ဖခင်အမည်မှန်

အထက(၄) မအူပင် G-9 မှ မောင်သိခ်မင်းအောင်နှင့် G-6 မှ မသံစဉ်ချိုတို့၏ ဖခင်အမည်မှန်မှာ ဦးမိုးကျော် ၁၂/သခန(နိုင်) ၀၉၆၉၀၀ ဖြစ်ပါကြောင်း။

ဦးမိုးကျော်

ဖခင်အမည်မှန်

မကွေးတိုင်းဒေသကြီး၊ သရက်မြို့၊ အမှတ်(၁) အခြေခံပညာနှင့် စက်မှု စိုက်ပျိုးမွေးမြူရေးအထက်တန်းကျောင်း G-6မှ မဇင်မျိုးမျိုးဝေ၏ ဖခင်အမည်မှန်မှာ ဦးအောင်တင်မြင့် ၈/သရန(နိုင်)၀၁၄၅၈၇ ဖြစ်ပါကြောင်း။ **ဦးအောင်တင်မြင့်**

ကန့်ကွက်နိုင်ကြောင်း အသိပေး ကြေညာခြင်း

ပြင်ဦးလွင်မြို့၊ ရပ်ကွက်ကြီး(၆)၊ ကွင်း/ အကွက်အမှတ်နှင့်အမည်(RA-III/ ကွက်ပြင်-၃)၊ ဦးပိုင်အမှတ်(၉၄-ဃ/၁)၊ မြေဧရိယာ(၀ဒသမ၂၁)ဧကရှိ မြေအကျိုးခံစားခွင့်များကို ဒေါ်သိန်းသိန်းထိုက် (၉/ပသက (နိုင်)၁၂၄၁၂၇)က မြေငှားဂရန်အမည်ပြောင်းလျှောက်ထားလာသဖြင့် ကန့်ကွက်လိုသူများရှိပါက ဤကြော်ငြာပါသည့်ရက်မှစ၍ (၁၄) ရက်အတွင်း အထောက်အထားခိုင်လုံစွာဖြင့် ပြင်ဦးလွင်ခရိုင်/မြို့နယ်အထွေထွေအုပ်ချုပ်ရေးဦးစီးဌာနသို့ လာရောက်ကန့်ကွက်နိုင်ကြောင်းနှင့် ကန့်ကွက်သူမရှိပါက လုပ်ထုံးလုပ်နည်းများနှင့်အညီ ပြီးစီးအောင် ဆောင်ရွက်ပေးသွားမည်ဖြစ်ကြောင်း အများသိစေရန် ကြေညာအပ်ပါသည်။

ပြင်ဦးလွင်ခရိုင်/မြို့နယ်၊ အထွေထွေအုပ်ချုပ်ရေးဦးစီးဌာန

ယာဉ်မှတ်ပုံတင်စာအုပ် မိတ္တူလျှောက်ထားခြင်း

ယာဉ်အမှတ် 63W/55841, New Aibo 125, M/C ယာဉ်လက်ဝယ်ရှိသူ ဦးဇင်ဝင်းအောင် (၉/ပသက(နိုင်)၀၉၉၅၂၁) က (ကမ-၃) ပျောက်ဆုံး၍ မိတ္တူထုတ်ပေးရန် လျှောက်ထားလာပါသည်။ ကန့်ကွက်လိုပါက ခိုင်လုံသော အထောက်အထားများဖြင့် ကြော်ငြာသည့်ရက်မှ ရက် ၃၀ အတွင်း အောက်ဖော်ပြပါရုံးသို့ လူကိုယ်တိုင် လာရောက်ကန့်ကွက်နိုင်ပါသည်။

ကညန၊ ခရိုင်ရုံး
(မန္တလေးတောင်ပိုင်း) မန္တလေးမြို့

ယာဉ်မှတ်ပုံတင်စာအုပ် မိတ္တူလျှောက်ထားခြင်း

ယာဉ်အမှတ် 18W/62337, Honda Click 110 ယာဉ်လက်ဝယ်ရှိသူ ဦးဆန်းဝင်း (၉/အမဇ(နိုင်) ၀၂၁၈၇၆) က (ကမ-၃)ပျောက်ဆုံး၍ မိတ္တူထုတ်ပေးရန် လျှောက်ထားလာပါသည်။ ကန့်ကွက်လိုပါက ခိုင်လုံသောအထောက်အထားများဖြင့် ကြော်ငြာသည့်ရက်မှ ရက် ၃၀ အတွင်း အောက်ဖော်ပြပါရုံးသို့ လူကိုယ်တိုင်လာရောက်ကန့်ကွက်နိုင်ပါသည်။

ကညန၊ ခရိုင်ရုံး
(မန္တလေးမြောက်ပိုင်း)မန္တလေးမြို့

အများသိစေရန် ကြေညာခြင်း

မိတ္ထီလာမြို့၊ ပေါက်ချောင်းရပ်ကွက်၊ အကွက်အမှတ်(၁၄-စ)၊ အကွက်အမည်(ပေါက်ချောင်း)၊ ဦးပိုင်အမှတ် (၄၅-ခ)၊ မြေကွက်အမှတ်($\frac{၃၇}{၉၀}$)၊ ဧရိယာ(၀ဒသမ၂၃၇)ဧကအကျယ်ရှိမြေကွက်သည် မိတ္ထီလာမြို့၊ ကြေးတိုင်နှင့် မြေစာရင်း ဦးစီးဌာနတွင် ဒေါ်လှလှအမည်ဖြင့် တရားဝင်မှတ်သားထားရှိသော ဘိုးဘပိုင်မြေအမျိုးအစား မြေကွက်ဖြစ်ပြီး အမည်ပေါက်ပိုင်ရှင်ဖြစ်သူ ဒေါ်လှလှမှ ၎င်းအမည်ပေါက် မိတ္ထီလာမြို့၊ ပေါက်ချောင်းရပ်ကွက်၊ အကွက်အမှတ်(၁၄-စ)၊ အကွက်အမည်(ပေါက်ချောင်း)၊ ဦးပိုင်အမှတ်(၄၅-ခ)၊ မြေကွက်အမှတ်($\frac{၃၇}{၉၀}$)၊ ဧရိယာ(၀ဒသမ၂၃၇)ဧကအကျယ်ရှိ မြေကွက်အတွင်းမှ အရှေ့လားသော်-မြေကွက်အမှတ်(၃၇/၉၁)၊ အနောက်လားသော်-မြေကွက်အမှတ်(၃၇/၉၀)၏ကျန်အပိုင်း၊ တောင်လားသော်-လမ်း၊ မြောက်လားသော်-မြေကွက်အမှတ်(၃၅)၊ အလားလေးရပ်အတွင်းရှိ ဧရိယာ(၀ဒသမ၁၇၄)ဧက အကျယ်ရှိမြေကွက်နှင့် ယင်းမြေကွက်ပေါ်တွင် ဆောက်လုပ်ထားသည့် နေအိမ်အဆောက်အအုံ အပါအဝင် အကျိုးခံစားခွင့်အရပ်ရပ်အားလုံးတို့အား ကျွန်မ ဒေါ်ကြည်သာသစ်နိုင်(ဘ)ဦးသစ်နိုင် ၉/ပဘန(နိုင်)၁၂၈၄၉၁ အား မိတ္ထီလာမြို့၊ စာချုပ်စာတမ်းမှတ်ပုံတင်ရုံး၏ (၂၀-၃-၂၀၂၆)ရက်စွဲပါ မြေနှင့်အဆောက်အအုံ အရောင်းအဝယ် မှတ်ပုံတင်စာချုပ်အမှတ် (၄၉/၂၀၂၆)ဖြင့် လွှဲပြောင်းရောင်းချခဲ့ရာ ကျွန်မဒေါ်ကြည် သာသစ်နိုင်မှ ကျွန်မ ဒေါ်ကြည်သာသစ်နိုင် အမည်ဖြင့် မိတ္ထီလာမြို့၊ ကြေးတိုင်နှင့် မြေစာရင်းဦးစီးဌာနတွင် ဘိုးဘပိုင်အမှုတွဲအမှတ်(၁၀၁/ဘိုးဘ/၂၀၂၆)ဖြင့် အမည်ပြောင်း လျှောက်ထားလျက်ရှိရာ ကန့်ကွက်လိုသူရှိပါက ဤကြေညာပါသည့်ရက်မှစ၍ (၁၄) ရက်အတွင်း မိတ္ထီလာမြို့၊ ကြေးတိုင်နှင့် မြေစာရင်းဦးစီးဌာနသို့ ခိုင်လုံသော အထောက်အထားစာရွက်စာတမ်းမူရင်းများနှင့်တကွ လာရောက်ကန့်ကွက်နိုင်ပါကြောင်း အများသိစေရန် ကြေညာအပ်ပါသည်။

ဒေါ်ကြည်သာသစ်နိုင် ၉/ပဘန(နိုင်)၁၂၈၄၉၁
(၁၁)ရပ်ကွက်၊ လှိုင်မြို့နယ်၊ ရန်ကုန်မြို့

ငြင်းချက်ထုတ်ရန်ဆင့်စာ
(တရားမကျင့်ထုံးဥပဒေအမိန့်-၅၊ နည်းဥပဒေ-၂၀)
ဗိုလ်တထောင်ခရိုင်တရားရုံးတော်
၂၀၂၆ ခုနှစ်၊ တရားမကြီးမှုအမှတ်-၁၃၇

ဦးနေအောင် နှင့် ဦးစိန်တင့်
(တရားလို) (တရားပြိုင်)

ရန်ကုန်တိုင်းဒေသကြီး၊ မြောက်ဥက္ကလာပမြို့နယ်၊ (င)ရပ်ကွက်၊ နွယ်နီ (၉) လမ်း၊ အမှတ် (၅၆) ရပ်နေ (ယခုနေရပ်လိပ်စာမသိသူ) တရားပြိုင် စိန်တင့် သိစေရမည်။

သင့်အပေါ်၌ တရားလိုက " ပဋိညာဉ်အတိုင်း မြေကွက်နှင့်နေအိမ် အရောင်းအဝယ်မှတ်ပုံတင်စာချုပ် ချုပ်ဆိုပေးစေလိုမှု " ရလိုကြောင်းနှင့် လျှောက်ထားစွဲဆိုသည်ဖြစ်၍ သင်ကိုယ်တိုင်ဖြစ်စေ၊ ၎င်းအမှုနှင့်စပ်လျဉ်း၍ အရေးကြီးသည့် စကားအရပ်ရပ်တို့ကို ချေပပြောဆိုနိုင်သူ ကိုယ်စားလှယ်နှင့်ဖြစ်စေ၊ ရှေ့နေနှင့်ဖြစ်စေ၊ ၂၀၂၆ ခုနှစ်၊ အောက်တိုဘာလ ၁၆ ရက် (၁၃၈၈ ခုနှစ် သီတင်းကျွတ်လဆန်း ၅ ရက်) မွန်းမတည့်မီ ၁၀:၀၀ နာရီတွင် အထက်အမည်ပါသူ တရားလို၏အဆိုလွှာကို ထုချေရှင်းလင်းရန် ရုံးတော်သို့လာရောက်ရမည်။ ၎င်းပြင် အထက်ပါနေ့ရက်တွင် သင်မလာရောက် ပျက်ကွက်ခဲ့လျှင် သင့်မျက်ကွယ်တွင် ငြင်းချက်များကို ထုတ်ပေးလိမ့်မည်။ ၎င်းပြင် တရားလိုက ကြည့်ရှုလိုသည့်စာရွက်စာတမ်းများနှင့် သင်က ထုချေတင်ပြအမှီပြုလိုသည့် စာချုပ်စာတမ်း အစရှိသည်တို့ကို သင်နှင့်အတူယူဆောင်လာရမည်။ သို့မဟုတ် သင့်ကိုယ်စားလှယ် ရှေ့နေလက်တွင် ထည့်အပ်လိုက်ရမည်။ သင်က ထုချေလွှာတင်သွင်းလိုလျှင် အမှုမဆိုင်မီ လေးရက်က တင်သွင်းရမည်။

၂၀၂၆ ခုနှစ်၊ အောက်တိုဘာလ ၂ ရက် ဤရုံးတံဆိပ်ရိုက်နှိပ်၍ ကျွန်ုပ်လက်မှတ်ရေးထိုးထုတ်ပေးလိုက်သည်။

(ကေသီခိုင်ငြိမ်း)
တွဲဖက်ခရိုင်တရားသူကြီး(၂)
ဗိုလ်တထောင်ခရိုင်တရားရုံး

ဖခင်အမည်မှန်

မွန်ပြည်နယ်၊ ချောင်းဆုံမြို့နယ်၊ အထက (ကလို့)ကျောင်းမှ မောင်မင်းကောင်းပြည့်သူ (Grade-6) နှင့် မောင်မင်းကောင်းမြတ်သူ (Grade-6) တို့၏ ဖခင်အမည်မှန်မှာ မင်းခင်မောင်ထွေး ၁၀/ခဆန(နိုင်) ၁၀၄၈၈၆ ဖြစ်ပါကြောင်း။

မင်းခင်မောင်ထွေး

တစ်ဦးတည်းဖြစ်ကြောင်း

မိုးကောင်းမြို့၊ အထက(ခွဲ) သိုက်ဝါးကုန်း Grade-4 မှ မငြိမ်းစုစုအောင်၏မိခင် ဒေါ်ခမ်းနွဲ့ငွေနှင့် ဒေါ်စန်းနွဲ့ငွေ ၁/မကတ(နိုင်) ၀၉၁၈၁၀ မှာ တစ်ဦးတည်းဖြစ်ပါကြောင်း။

ဒေါ်ခမ်းနွဲ့ငွေ(ခ)ဒေါ်စန်းနွဲ့ငွေ

ကန့်ကွက်နိုင်ကြောင်း အများသိစေရန် ကြော်ငြာခြင်း

ကလောခရိုင်၊ အောင်ပန်းမြို့၊ ညောင်ပင်ထောင်ရပ်ကွက်၊ ကွင်း/အကွက်အမှတ်နှင့်အမည် (၂၂/ ဘူတာရုံ တောင်ရပ်)၊ ဦးပိုင်အမှတ် (၂၈)၊ မြေကွက်အမှတ် (47)၊ ဧရိယာ ၀ ဒသမ ၁၁၀ ဧကရှိ မြေကွက်အား တောင်ကြီးခရိုင်အထွေထွေအုပ်ချုပ်ရေးဦးစီးဌာနရုံး၏ အမှုတွဲအမှတ် (၂၆၁/၂၀၁၉) အရနှစ်(၃၀)သက်တမ်းရှိ အမည်ပြောင်းဂရန်အား ဦးဝင်းလှိုင်အမည်ဖြင့် ထုတ်ပေးထားရှိပြီးဖြစ်ပါသည်။ ယင်းမြေငှားဂရန်မှာ ၂၄-၁၀-၂၀၂၅ ရက်တွင် သက်တမ်းကုန်ဆုံးပြီးဖြစ်သဖြင့် ဦးဝင်းလှိုင် (၁၃/ကလန(နိုင်)၀၅၂၃၉၂)အမည်ဖြင့် မြေငှားဂရန် (သက်တမ်းတိုး) လျှောက်ထားလာမှုအပေါ် မည်သူမဆို ကန့်ကွက်လိုပါက ယခုကြော်ငြာစာပါသည့်ရက်မှစ၍ (၁၅)ရက်ပြည့် မြောက်သည့်ရက်အတွင်း ကျိုးကြောင်းဖော်ပြချက် ခိုင်လုံစွာဖြင့် ကလောခရိုင်အထွေထွေ အုပ်ချုပ်ရေးဦးစီးဌာနရုံးသို့ လာရောက်ကန့်ကွက်နိုင်ပါကြောင်းနှင့် ကန့်ကွက်သူမရှိပါက လျှောက်ထားလာမှုအား ဥပဒေ၊ လုပ်ထုံးလုပ်နည်းညွှန်ကြားချက်များနှင့်အညီ ဆက်လက်ဆောင်ရွက်သွားမည်ဖြစ်ပါကြောင်း အများသိစေရန် ကြော်ငြာအပ်ပါသည်။

ကော်လိတ္တော်အရာရှိ
ခရိုင်အထွေထွေအုပ်ချုပ်ရေးဦးစီးဌာန၊ ကလောမြို့

အများသိစေရန်ကြေညာခြင်း

ရန်ကုန်မြို့၊ သာကေတမြို့နယ်၊ မြေတိုင်းရပ်ကွက်အမှတ်-(၂/မြောက်)၊ လူနေရပ်ကွက်အမှတ်(၂/မြောက်)၊ ဇင်မလမ်း၊ မြေကွက်အမှတ် -(၅)၊ အိမ်အမှတ်-(၂၂) (အလျားပေ ၄၀ x အနံပေ ၆၀)အကျယ်အဝန်းရှိနှစ်(၆၀)မြေငှားဂရန်မြေကွက်၏ တရားဝင်မခွဲမစိတ်ရသေးသောအလျား ၁၃ ပေx အနံပေ ၆၀)ခန့်အကျယ်အဝန်း (မြေကွက်အမှတ်(၆)နှင့်ကပ်လျက်ဘက်အခြမ်း)ရှိ မြေကွက်နှင့်တကွယင်းမြေကွက်ပေါ်ရှိနေအိမ်အပါအဝင်အကျိုးခံစားခွင့်အရပ်ရပ်အားလုံးတို့ကို ပူးတွဲဂရန်အမည်ပေါက်တစ်ဦးဖြစ်သူဦးခင်ဇော်(TKA - ၀၆၇၁၄၉)(၁၂/သကတ(နိုင်)၀၀၄၃၇၉)ထံမှ ကျွန်ုပ်၏မိတ်ဆွေဖြစ်သူ ဒေါ်ငွေသွယ်(၆/မအရ(နိုင်)၀၄၂၄၀၉)က (၂၁-၁-၂၀၀၂)ရက်စွဲပါ အိမ်ခြံမြေနှစ်ဦးသဘောတူ အရောင်းအဝယ်ကတိစာချုပ်ဖြင့် အပြီးအပိုင်ဝယ်ယူခဲ့ပြီး ယနေ့အထိနေအိမ်၌ဈေးဆိုင်ဖွင့်လှစ်၍ လက်ရှိထားနေထိုင်ပိုင်ဆိုင်လျက်ရှိပါသည်။

အထက်ဖော်ပြပါမြေကွက်နှင့်နေအိမ်အပါအဝင်အကျိုးခံစားခွင့်အရပ်ရပ်အားလုံးတို့ကို ကျွန်ုပ်၏မိတ်ဆွေ ဒေါ်ငွေသွယ်တစ်ဦးတည်းကသာလျှင် ပိုင်ဆိုင်သည့်မြေနှင့်နေအိမ်ဖြစ်ပါကြောင်းနှင့် ယင်းမြေကွက်နှင့် နေအိမ်အားမည်သူ့ကိုမျှ လွှဲပြောင်းရောင်းချထားခြင်း၊ပေါင်နှံထားခြင်းတို့ကို ပြုလုပ်ထားခြင်းမရှိပါကြောင်း အများသိစေရန်ကြေညာအပ်ပါသည်။ အဆိုပါကျွန်ုပ်၏ မိတ်ဆွေဒေါ်ငွေသွယ် ပိုင်ဆိုင်အကျိုးခံစားခွင့်ရှိသည့်မြေနှင့် နေအိမ်အကျိုးခံစားခွင့်တို့အား ဒေါ်ငွေသွယ် သိရှိသဘောတူခြင်းမရှိဘဲရောင်းချခြင်း၊ ပေါင်နှံခြင်း၊ အမည်ပြောင်းလျှောက်ထားဆောင်ရွက်ထားခြင်းတို့ကို လုံးဝမပြုလုပ်ရန်နှင့် ပြုလုပ်ဆောင်ရွက်လာခဲ့ပါက ပြုလုပ်သူများအပေါ်၌သာ တာဝန်ကျရောက်လိမ့်မည်ဖြစ်ကြောင်း အများသိစေရန် ကြေညာအပ်ပါသည်။ **လွှဲအပ်ချက်အရ**

ဒေါ်နန်းမိုခမ်းအောင်(စဥ်-၁၀၂၇၃) တရားလွှတ်တော်ရှေ့နေ
အမှတ်၆၀(ပထပ်)၊ မဟာဗန္ဓုလပန်းခြံလမ်း၊ ကျောက်တံတားမြို့နယ်၊
ရန်ကုန်မြို့၊ ဖုန်း- ၀၉-၂၅၄၄၈၂၆၈၁

ကန့်ကွက်နိုင်ပါကြောင်း အများသိစေရန်ကြေညာခြင်း

ရန်ကုန်တိုင်းဒေသကြီး၊ အင်းစိန်မြို့နယ်၊ နံ့သာကုန်းရပ်ကွက်၊ သာယာကုန်းလမ်း၊ သာယာကုန်းကွန်ဒို ၊အမှတ်-(၅၉/ဘီ)၊ တွင်ရှိသော အဆောက်အအုံ၏ ဒုတိယထပ် အခန်းအမှတ်(၂၀၂)အကျယ်အဝန်း (၁၄၅၀)စတုရန်းပေရှိသော ကွန်ဒိုတိုက်ခန်းနှင့် ယင်းကွန်ဒိုတိုက်ခန်းတွင်တပ်ဆင်ထားသည့် လျှပ်စစ်မီတာ၊ ရေအပါအဝင် ဝင်/ထွက် သွားလာခွင့်နှင့်တကွ အကျိုးခံစားခွင့်အရပ်ရပ်အားလုံးကို လွှဲပြောင်းရောင်းချပိုင်ခွင့်နှင့် အရှုပ်အရှင်းကင်းကြောင်း ဝန်ခံကတိပြုသူ ဒေါ်ခင်မျိုးသက် (၁၂/အစန (နိုင်)၀၀၂၂၈၆)ထံမှ ကျွန်ုပ်၏မိတ်ဆွေဖြစ်သူ ဒေါ်နန်းမြတ်ခင်သဇင် (၁၂/လမန(နိုင်) ၁၆၇၁၄၉)က ဝယ်ယူရန်အတွက် ရောင်းဖိုးငွေအနက်မှ စရန်ငွေတစ်စိတ်တစ်ဒေသကို ပေးချေထားပြီးဖြစ်သောကြောင့် ယင်းကွန်ဒိုတိုက်ခန်းနှင့်စပ်လျဉ်း၍ ကန့်ကွက်လိုသူများရှိပါက ဤ ကြော်ငြာပါသည့်ရက်မှ (၇)ရက်အတွင်း ခိုင်လုံသော စာရွက်စာတမ်းမူရင်းများဖြင့် ကျွန်ုပ်ထံသို့ လူကိုယ်တိုင် လာရောက်ကန့်ကွက်နိုင်ပါသည်။ သတ်မှတ်ရက်အတွင်း ကန့်ကွက်မည့်သူမရှိပါက အရောင်းအဝယ်အား ဥပဒေနှင့်အညီ ဆက်လက်ဆောင်ရွက်သွားမည်ဖြစ်ကြောင်း အများသိစေရန် ကြေညာအပ်ပါသည်။

ဒေါ်နန်းမြတ်ခင်သဇင် ၏ လွှဲအပ်ညွှန်ကြားချက်အရ -
ဒေါ်အိသန္တာအောင် LL.B.D.IP.L
အထက်တန်းရှေ့နေ (စဥ်-၅၂၀၃)
အမှတ်(၂၅)၊ ရွှေဥဒေါင်းလမ်း၊ ကမ်းနားအနောက်ရပ်ကွက်၊ အင်းစိန်မြို့နယ်၊
ရန်ကုန်တိုင်းဒေသကြီး၊ ဖုန်း-၀၉-၆၈၈၀၃၁၁၈၀၊ ၀၉-၉၅၁၅၂၅၈၈၀

ပြည်ထောင်စုသမ္မတမြန်မာနိုင်ငံတော်အစိုးရ
ဆောက်လုပ်ရေးဝန်ကြီးဌာန
တံတားဦးစီးဌာန၊ နေပြည်တော်
တင်ဒါအမှတ်- DOB/Maintenance/2026-2027/NPT/003
အိတ်ဖွင့်တင်ဒါခေါ်ယူခြင်း

၁။ ဆောက်လုပ်ရေးဝန်ကြီးဌာန၊ တံတားဦးစီးဌာနမှ ၂၀၂၆-၂၀၂၇ ဘဏ္ဍာရေးနှစ်အတွင်း မွန်ပြည်နယ်၊ မော်လမြိုင်ခရိုင်၊ ကျိုက်မရောမြို့နယ်၊ မုဒုံ-ချောင်းနှစ်ခွ-မဲသရောလမ်းပေါ်ရှိ အတ္တရံတံတား(ချောင်းနှစ်ခွ) (၉၀၀ ပေ)၏ ကျိုးကျပျက်စီးခဲ့သည့် ရေလယ်တိုင်ခန်းဖွင့် (P4-P5)ကြား သံပေါင်နှင့် ကြမ်းခင်း(၂၄၀ ပေx ၁ ခန်း) ဖျက်သိမ်းခြင်းလုပ်ငန်းများ ဆောင်ရွက်ရန်အတွက် မြန်မာကျပ်ငွေဖြင့် အိတ်ဖွင့်တင်ဒါ ခေါ်ယူမည် ဖြစ်ပါ၍ မြန်မာနိုင်ငံသား/ တိုင်းရင်းသားလုပ်ငန်းရှင် ကုမ္ပဏီများအား တင်ဒါတင်သွင်းရန် ဖိတ်ခေါ်အပ်ပါသည်။
၂။ **တင်ဒါပုံစံများ ရောင်းချမည့်ရက်** - (၂၉-၁၀-၂၀၂၆) ရက်မှ (၃-၁၁-၂၀၂၆) ရက်အထိ (ရုံးချိန်အတွင်း)
၃။ **တင်ဒါတင်သွင်းရမည့် နောက်ဆုံးရက် (နည်းပညာနှင့်ဈေးနှုန်း)** - (၁၇-၁၁-၂၀၂၆)ရက်၊ (၁၅:၀၀)နာရီ
၄။ **နည်းပညာအောင်မြင်ကြောင်း ကြေညာမည့်ရက်** - (၂၀-၁၁-၂၀၂၆) ရက်
၅။ **တင်ဒါဖွင့်ပွဲ ကျင်းပမည့် ရက်/အချိန်** - (၂၇-၁၁-၂၀၂၆)ရက်၊ (၁၄:၀၀)နာရီ
၆။ **တင်ဒါဖွင့်ပွဲကျင်းပမည့်နေရာ** - ဆောက်လုပ်ရေးဝန်ကြီးဌာန၊ တံတားဦးစီးဌာန၊ ရုံးအမှတ်(၁၁)၊ နေပြည်တော်
၇။ တင်ဒါနှင့်ပတ်သက်၍ အသေးစိတ်အချက်အလက်များ သိရှိလိုပါက ဆောက်လုပ်ရေးဝန်ကြီးဌာန၊ တံတားဦးစီးဌာန၊ တံတားပြုပြင်ထိန်းသိမ်းရေးဌာနခွဲ၊ ရုံးအမှတ်(၁၁)၊ နေပြည်တော်၊ ဖုန်း- ၀၆၇-၃၄၀၇၇၄၇ သို့ ရုံးချိန်အတွင်း မေးမြန်း စုံစမ်းနိုင်ပါကြောင်း ကြေညာအပ်ပါသည်။
၈။ သတ်မှတ်ရက်ထက် နောက်ကျတင်သွင်းသည့် အိတ်ဖွင့်တင်ဒါများကို ထည့်သွင်းစဉ်းစားမည်မဟုတ်ပါကြောင်း အသိပေးကြေညာအပ်ပါသည်။

မှတ်ချက်။ တင်ဒါပုံစံဝယ်ယူခြင်းကို ဆောက်လုပ်ရေးဝန်ကြီးဌာန၊ ရုံးအမှတ်(၁၁)၊ တံတားဦးစီးဌာနသို့ ရုံးချိန်အတွင်း လူကိုယ်တိုင် လာရောက်ဝယ်ယူနိုင်ပြီး တင်ဒါလျှောက်လွှာ ပုံစံကြေးအား မြန်မာ့စီးပွားရေးဘဏ် (ရုံးချုပ်)၊ နေပြည်တော်ရှိ တံတားဦးစီးဌာန၏ MD-012939 သို့ ပေးသွင်းရမည် ဖြစ်ပါသည်။

တင်ဒါလက်ခံရေးနှင့် စိစစ်ရေးကော်မတီ

နိုင်ငံကူးလက်မှတ် ပျောက်ဆုံးကြောင်း

ဦးစိုးမြင့်၏သမီး မအေးမြတ်စိုး ၇/တငန(နိုင်)၀၀၉၄၅၂ ၏ နိုင်ငံကူးလက်မှတ်စာအုပ်ပျောက်ဆုံးသွားပါသဖြင့် တွေ့ရှိပါက အကြောင်းကြားပေးပါရန်။

ဖုန်း-09-401087922

တစ်ဦးတည်းဖြစ်ကြောင်း

မိုးကောင်းမြို့၊ အထက(ခွဲ) သိုက်ဝါးကုန်း Grade-7 မှ မသဲစုစုအောင်၏ မိခင် ဒေါ်ခမ်းနွဲ့ငွေနှင့် ဒေါ်စန်းနွဲ့ငွေ ၁/မကတ(နိုင်) ၀၉၁၈၁၀ မှာ တစ်ဦးတည်းဖြစ်ပါကြောင်း။

ဒေါ်ခမ်းနွဲ့ငွေ(ခ)
ဒေါ်စန်းနွဲ့ငွေ

ယာဉ်မှတ်ပုံတင်စာအုပ် မိတ္တူလျှောက်ထားခြင်း

ယာဉ်အမှတ် 63W/74361, Suzuki Smash 112 M/C ယာဉ်လက်ဝယ်ရှိသူ ဦးခင်ဦး ၇/ရတန(နိုင်)၀၀၃၆၀၇ က (ကမ-၃) ပျောက်ဆုံး၍ မိတ္တူထုတ်ပေးရန် လျှောက်ထားလာပါသည်။ ကန့်ကွက်လိုပါက ခိုင်လုံသော အထောက်အထားများဖြင့် ကြော်ငြာသည့်ရက်မှ ရက် ၃၀ အတွင်း အောက်ဖော်ပြပါရုံးသို့ လူကိုယ်တိုင် လာရောက်ကန့်ကွက်နိုင်ပါသည်။

ကညန၊ခရိုင်ရုံး(ပြည်)ပြည်မြို့

ဖခင်အမည်မှန်

ပဲခူးတိုင်းဒေသကြီး၊ ကဝမြို့နယ်၊ အ-ထ-က(ခွဲ) ပင်ကလောင် Grade- 10 မှ မောင်စိုင်းမြတ်သူ၏ ဖခင်အမည်မှန်မှာ ဦးကုလား ၇/ကဝန(နိုင်)၀၆၆၉၆၃ ဖြစ်ပါကြောင်း။

ဦးကုလား
၇/ကဝန(နိုင်) ၀၆၆၉၆၃

ကန့်ကွက်နိုင်ကြောင်း ကြော်ငြာခြင်း

ချောက်ခရိုင်၊ ရေနံချောင်းမြို့၊ သစ်တပွေရပ်ကွက်၊ ကွင်း/ အကွက်အမှတ်နှင့်အမည် ၁၄/ အိုးဘိုစု)၊ ဦးပိုင်အမှတ်(၂၈၅)၊ မြို့မြေဧရိယာ(၀.၃၅၆)ဧကရှိ မြေနေရာအား ဦးရာဇာသိန်းမှ စက်မှု/စီးပွားမြေငှားဂရန်အသစ်ချထားပေးပါရန် လျှောက်ထားမှုအပေါ် ကန့်ကွက်လိုပါက ခိုင်လုံသော အထောက်အထားများနှင့်အတူ ချောက်ခရိုင်အထွေထွေအုပ်ချုပ်ရေးဦးစီးဌာနသို့ ကြော်ငြာသည့်ရက်မှ (၁၅)ရက်အတွင်း လာရောက်ကန့်ကွက်နိုင်ပါကြောင်းနှင့် ကန့်ကွက်သူမရှိပါက မြေငှားဂရန် လျှောက်ထားလာမှုအား ဥပဒေ၊ နည်းဥပဒေ၊ လုပ်ထုံးလုပ်နည်း၊ ညွှန်ကြားချက်များနှင့်အညီ ဆက်လက်ဆောင်ရွက်သွားမည်ဖြစ်ကြောင်း အများသိစေရန် ကြော်ငြာအပ်ပါသည်။

ကော်လိတ္တော်အရာရှိ
ချောက်ခရိုင်အထွေထွေအုပ်ချုပ်ရေးဦးစီးဌာန၊ ချောက်မြို့

ကန့်ကွက်နိုင်ကြောင်း ကြော်ငြာခြင်း

ချောက်ခရိုင်၊ ရေနံချောင်းမြို့၊ သစ်တပွေရပ်ကွက်၊ ကွင်း/ အကွက် အမှတ်နှင့်အမည် ၊ ၁၄/ အိုးဘိုစု)၊ ဦးပိုင်အမှတ်(၁)၊ မြို့မြေဧရိယာ(၁ဒသမ၀၀၀)ဧကရှိ မြေနေရာအား ဦးရာဇာသိန်းမှ ခိုင်လုံသောအထောက်အထားများနှင့်အတူ ချောက်ခရိုင်အထွေထွေအုပ်ချုပ်ရေးဦးစီးဌာနသို့ ကြော်ငြာသည့်ရက်မှ (၁၅) ရက်အတွင်း လာရောက်ကန့်ကွက်နိုင်ပါကြောင်းနှင့် ကန့်ကွက်သူမရှိပါက မြေငှားဂရန် လျှောက်ထားလာမှုအား ဥပဒေ၊ နည်းဥပဒေ၊ လုပ်ထုံးလုပ်နည်း၊ ညွှန်ကြားချက်များနှင့်အညီ ဆက်လက်ဆောင်ရွက်သွားမည်ဖြစ်ကြောင်း အများသိစေရန် ကြော်ငြာအပ်ပါသည်။

ကော်လိတ္တော်အရာရှိ
ချောက်ခရိုင်အထွေထွေအုပ်ချုပ်ရေးဦးစီးဌာန၊ ချောက်မြို့

ယာဉ်မှတ်ပုံတင်စာအုပ် မိတ္တူလျှောက်ထားခြင်း

ယာဉ်အမှတ် 2J/8962 ယာဉ်လက်ဝယ်ရှိသူ ဦးနေလင်း (၅/စကန(နိုင်)၂၂၁၃၆၂) က (ကမ-၃)ပျောက်ဆုံး၍ မိတ္တူထုတ်ပေးရန် လျှောက်ထားလာပါသည်။ ကန့်ကွက်လိုပါက ခိုင်လုံသော အထောက်အထားများဖြင့် ကြော်ငြာသည့်ရက်မှ ရက် ၃၀ အတွင်း အောက်ဖော်ပြပါရုံးသို့ လူကိုယ်တိုင် လာရောက်ကန့်ကွက်နိုင်ပါသည်။

ကညန၊
ခရိုင်ရုံး(ရန်ကုန်တောင်ပိုင်း)
သန်လျင်မြို့

ဖောင်းကြွနံပါတ်ပြားပျောက်လျှောက်ထားခြင်း

ယာဉ်အမှတ် TLR/1308 ၏ ဖောင်းကြွနံပါတ်ပြား (၁)ချပ် ပျောက်ဆုံး၍ ထုတ်ပေးရန် လျှောက်ထားလာပါသဖြင့် ယခင်ဖောင်းကြွနံပါတ်ပြားအဟောင်းသည် ပျက်ပြယ်ကြောင်း အများသိစေရန် ကြော်ငြာအပ်ပါသည်။ **ကညန(ရွာသာကြီး)**

ကန့်ကွက်နိုင်ကြောင်းအများသိစေရန်ကြေညာချက်

ရန်ကုန်တိုင်းဒေသကြီး၊ မရမ်းကုန်းမြို့နယ်၊ အောင်မင်္ဂလာလမ်း(ကြိုးစက်ကုန်းလမ်း)၊ အမှတ်(၅/ဆ) ဟုခေါ် တွင်သော မြေတိုင်းရပ်ကွက်အမှတ်-၃၅၊ လူနေရပ်ကွက်အမှတ်- သမိုင်း၊ မြေကွက်အမှတ်-၅/ဆ$^{ဘီ}$) ရန်ကုန်မြို့တော်စည်ပင်သာယာရေးကော်မတီ၊ မြို့ပြနှင့်မြေစီမံခန့်ခွဲမှုဌာန၌ ဦးအောင်မျိုးထွန်း (၁၂/မရက (နိုင်)၁၂၇၅၅၃) နှင့် ဒေါ်မြတ်စန္ဒီဝင်း (၁၂/မရက(နိုင်)၀၅၄၆၂၉) တို့ပူးတွဲအမည်ပေါက်သည့် မြေဧရိယာ (၀.၄၀၂)ဧကရှိ မြေအမျိုးအစား-မြေပိုင်မြေ(အိမ်ရာမြေ)မြေ ကွက်(၁)ကွက်နှင့် ယင်းမြေကွက်ပေါ်တွင် Cargo Lift ထည့်သွင်းတည်ဆောက်ထားသည့် အခန်းပေါင်း(၂၅)ခန်းပါ (၄)ထပ်ခွဲ RC အဆောက်အအုံ(၁)လုံး၊ Security House(၁)လုံးတို့နှင့် ယင်းအဆောက်အအုံတို့တွင် တပ်ဆင်သွယ်တန်းအသုံးပြုလျက်ရှိသည့် လျှပ်စစ်မီးလိုင်းများ၊ ကိုယ်ပိုင်လျှပ်စစ်မီတာ၊ ကိုယ်ပိုင်ရေမော်တာ၊ တယ်လီဖုန်းလိုင်းတို့အပါအဝင် အကျိုးခံစားခွင့်အရပ်ရပ်ကို အမည်ပေါက်ပိုင်ဆိုင်ထားပြီး ရောင်းချပိုင်ခွင့်ရှိကြောင်း ဝန်ခံပြောဆိုသူများဖြစ်သော ဦးအောင်မျိုးထွန်း (၁၂/မရက(နိုင်)၁၂၇၅၅၃) နှင့် ဒေါ်မြတ်စန္ဒီဝင်း (၁၂/မရက(နိုင်)၀၅၄၆၂၉) တို့ထံမှ ကျွန်ုပ်၏မိတ်ဆွေ ဒေါ်စုလှိုင်ဝင်း (၁၂/စခန (နိုင်) ၀၅၅၅၁၅)က အပိုင်ဝယ်ယူရန်အတွက် စရန်ငွေပေးချေထားပြီးဖြစ်ရာ အဆိုပါမြေကွက်၊ အဆောက်အအုံများနှင့်ပတ်သက်၍ ပိုင်ရေးဆိုင်ခွင့်ရှိသူ (သို့) ဆက်ခံခွင့်ရှိသူ မည်သူမဆို အရောင်းအဝယ်ကိစ္စရပ်အပေါ် ကန့်ကွက်လိုပါက ဤသတင်းစာကြေညာချက်ပါရှိသည့်ရက်မှစ၍(၁၄)ရက်အတွင်း ခိုင်လုံသောစာရွက်စာတမ်း အထောက်အထားမူရင်းများနှင့်တကွ ကျွန်ုပ်ထံသို့ လူကိုယ်တိုင်လာရောက်ကန့်ကွက်နိုင်ပါကြောင်းနှင့် သတ်မှတ်ရက်အတွင်း ကန့်ကွက်သူမရှိပါက အရောင်းအဝယ်ကိစ္စကို ပြီးဆုံးသည်အထိ ဥပဒေနှင့်အညီ ဆက်လက်ဆောင်ရွက်သွားမည်ဖြစ်ကြောင်း အများသိစေရန် ကြေညာအပ်ပါသည်။

ဒေါ်စုလှိုင်ဝင်း (၁၂/စခန(နိုင်)၀၅၅၅၁၅)၏လွှဲအပ်ညွှန်ကြားချက်အရ
ဦးအောင်မျိုးသူ(LLB) တရားလွှတ်တော်ရှေ့နေ (စဉ်-၁၇၄၆၂)
အမှတ်(၉၁)၊ ၄-လွှာ(ဘီ)၊ (၁၂၃)လမ်း၊ သပြေကုန်းရပ်ကွက်၊ မင်္ဂလာတောင်ညွန့်မြို့နယ်၊
ရန်ကုန်တိုင်းဒေသကြီး၊ ဖုန်း-၀၉ - ၄၂၀၀၃၂၂၇၆

ကုန်အမှတ်တံဆိပ် အမည်အမှတ်အသားအား အသိပေးကြေညာခြင်း

ရန်ကုန်တိုင်းဒေသကြီး၊ ဒဂုံမြို့သစ်(မြောက်ပိုင်း)မြို့နယ်၊ (၃၇)ရပ်ကွက်၊ ရုံးပတ်လမ်း၊ အနေဉ်ရထာအိမ်ရာ၊ (၄)လွှာ၊ အခန်းအမှတ်(၄၀၂)၊ တိုက်အမှတ်(၄)တွင်နေထိုင်သူ ဒေါ်ခင်လပြည့်ဝန်း ၁၂/ဒလန(နိုင်) ၀၀၁၀၂၅မှ အောက်ဖော်ပြပါ ကုန်အမှတ်တံဆိပ် အမည်အမှတ်အသားနှင့်ပတ်သက်၍ အများသိစေရန် ကြေညာ အပ်သည်မှာ-

ကုန်အမှတ်တံဆိပ်အမည်အမှတ်အသား

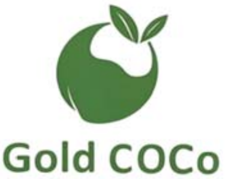

အထက်ဖော်ပြပါ ကုန်အမှတ်တံဆိပ် အမည်အမှတ်အသား **"Gold Co Co"** ဟူသော ကုန်အမှတ်တံဆိပ် အမည်အမှတ်အသားကို ကျွန်မမှ ရန်ကုန်မြို့စာချုပ်စာတမ်းများ မှတ်ပုံတင်ရုံး၌ (၂၈-၄-၂၀၂၆)ရက်တွင် စာချုပ်မှတ်ပုံတင်အမှတ် (၃၄၄၇/၂၀၂၆)ဖြင့် မိမိတစ်ဦးတည်း မူပိုင်ဖြင့် အသုံးပြုရန် မှတ်ပုံတင်သွင်းခဲ့ပြီး ဖြစ်ပါသည်။

အထက်ဖော်ပြပါ ကုန်အမှတ်တံဆိပ်အမည်အမှတ်အသားကို ကျွန်မဖြန့်ဖြူးရောင်းချလျက်ရှိသော ကုန်ပစ္စည်းများပေါ်တွင်လည်းကောင်း၊ ထုတ်ပိုးပစ္စည်းများပေါ်တွင်လည်းကောင်း၊ ကပ်နိုပ်၊ ရိုက်နိုပ်၊ အသားတံဆိပ်ပြုလုပ်၍ လည်းကောင်း၊ ငွေပြေစာဖြတ်ပိုင်း၊ တံဆိပ်တုံး၊ ဗီနိုင်း၊ Letterhead တို့တွင်လည်းကောင်း ရိုက်နှိပ်အသုံးပြုသွားမည်ဖြစ်သည့်အပြင် ဆိုင်းဘုတ်၊ ဘလောက်၊ TV၊ မဂ္ဂဇင်း၊ စာစောင်တို့တွင် ကြော်ငြာခြင်း၊ ခေတ်မီနည်းပညာသုံး internet, website,facebook, youtube, telegram အစရှိသည့်ခေတ်မီနည်းပညာသုံး လူမှုကွန်ရက်များကို အသုံးပြု၍ ရန်ကုန်မြို့နှင့် တကွ ပြည်ထောင်စုသမ္မတမြန်မာနိုင်ငံတစ်ဝန်းလုံးတွင် ဖြန့်ဖြူးရောင်းချသွားမည်ဖြစ်ပါသည်။

သို့ဖြစ်ပါ၍ အထက်ဖော်ပြပါ ကုန်အမှတ်တံဆိပ်အမည်အမှတ်အသားကို မိမိမှလွဲ၍ အခြားသူတစ်ဦးတစ်ယောက်မှလည်းကောင်း၊ အခြားအသင်းအဖွဲ့၊ အဖွဲ့အစည်းများ မှလည်းကောင်း အားလုံးကိုဖြစ်စေ၊ တစ်စိတ်တစ်ဒေသကိုဖြစ်စေ၊ တိုက်ရိုက်ဖြစ် စေ၊ သွယ်ဝိုက်၍ဖြစ်စေ၊ ပုံတူပုံမှား၊ ထင်ယောင်ထင်မှား၊ ဆင်တူယိုးမှားတုပပြုလုပ်သုံးစွဲခြင်း မပြုလုပ်ရန်နှင့် ပြုလုပ်ပါက ပြည်ထောင်စုသမ္မတမြန်မာနိုင်ငံ၏ တည်ဆဲဥပဒေများနှင့်အညီ တရားစွဲဆိုသွားမည့်အပြင် တုပပြုလုပ်ထားသည့် ကုန်အမှတ်တံဆိပ်အမည်အမှတ်အသားကို ပယ်ဖျက်ပေးသည်အထိ အရေးယူဆောင်ရွက်သွားမည်ဖြစ်ကြောင်း အများသိစေရန် ကြေညာအပ်ပါသည်။

ဒေါ်ခင်လပြည့်ဝန်း ၁၂/ဒလန(နိုင်) ၀၀၁၀၂၅
တိုက်အမှတ် -၄၊ အခန်း-၄၀၂၊ (၄)လွှာ၊ အနေဉ်ရထာအိမ်ရာ၊ ရုံးပတ်လမ်း၊
(၃၇)ရပ်ကွက်၊ ဒဂုံမြို့သစ်(မြောက်ပိုင်း) မြို့နယ်၊ ရန်ကုန်တိုင်းဒေသကြီး၊
ဖုန်း-၀၉-၂၅၄၁၁၁၉၃၂

တစ်ဦးတည်းဖြစ်ပါကြောင်း

ရွှေဘိုမြို့၊ အထက(၄) G-8 မှ မောင်လှိုင်မင်းခန့်၏ ဖခင် ဦးအောင်လှိုင်မင်းနှင့် ဦးအောင်လှိုင်ဝင်းမှာ တစ်ဦးတည်းဖြစ်ပါကြောင်း။

ဦးအောင်လှိုင်မင်း(ခ)
ဦးအောင်လှိုင်ဝင်း
၅/ရဘန(နိုင်) ၂၀၃၂၂၉

ဖခင်အမည်မှန်

ကရင်ပြည်နယ်၊ မြဝတီမြို့၊ အထက(ခွဲ) ရေပူ Grade(7)မှ မယွန်းပိုပိုအောင်၏ ဖခင်အမည်မှန်မှာ ဦးဆန်းလင်းအောင် ဖြစ်ပါကြောင်း။

ဦးဆန်းလင်းအောင်

အသိပေးကြေညာခြင်း

၁။ မူဆယ်မြို့၊ ဟိုမွန်ရပ်ကွက်၊ အကွက်အမှတ်(၁၄)၊ ဦးပိုင်အမှတ်(၂၇-က)၊ မြေဧရိယာ(၀.၀၄၃) ဧကရှိမြေနေရာသည် မူဆယ်ခရိုင်အထွေထွေအုပ်ချုပ်ရေးဦးစီးဌာန၏ (၂၈-၂-၁၉၉၅) ရက်စွဲပါအမှုတွဲအမှတ်၊ ၁၁၆(က)-၅/၁၉၉၅-၉၆(အေ)ဖြင့် ဒေါ်နန်းမြရီ အမည်ဖြင့် (၂၈-၂-၁၉၉၅) မှ (၂၇-၂-၂၀၂၅)ထိ နှစ်(၃၀) မြေငှားဂရန်ချထားပေးခြင်း၊ စာချုပ်စာတမ်းမှတ်ပုံတင်ရုံး၏ (၄-၄-၂၀၁၆) ရက်စွဲပါစာချုပ်အမှတ် (၁၉၉/၂၀၁၆) ဖြင့် ဒေါ်နန်းမြရီ ထံမှ ဦးကျော်ကျော်စိုး အမည်ဖြင့် အိမ်ဝိုင်းမြေဝယ်ယူပိုင်ဆိုင်ခဲ့ခြင်းအပေါ် ဦးကျော်ကျော်စိုး မှ မြေငှားဂရန် အမည်ပြောင်း/သက်တမ်းတိုး လျှောက်ထားလာပါသည်။

၂။ သို့ဖြစ်ပါ၍ မူဆယ်မြို့၊ ဟိုမွန်ရပ်ကွက်၊အကွက်အမှတ်(၁၄)၊ ဦးပိုင်အမှတ်(၂၇-က)၊ မြေဧရိယာ (၀.၀၄၃)ဧကရှိ မြေကွက်ကို ဦးကျော်ကျော်စိုး အမည်ဖြင့် မြေငှားဂရန်အမည်ပြောင်း/သက်တမ်းတိုး လျှောက်ထားခြင်းအား ကန့်ကွက်လိုသည့် ပုဂ္ဂိုလ်များအနေဖြင့် ခိုင်လုံသည့်စာရွက်စာတမ်းအထောက် အထားများယူဆောင်၍ မူဆယ်မြို့နယ်အထွေထွေအုပ်ချုပ်ရေးဦးစီးဌာနသို့ ကြော်ငြာသည့်ရက်မှ (၁၅)ရက်အတွင်း လာရောက်ကန့်ကွက်နိုင်ပါကြောင်း ကန့်ကွက်မည့်သူမရှိပါက ဌာန၏လုပ်ထုံးလုပ်နည်းများနှင့်အညီ မြေငှားဂရန် လျှောက်ထားလာမှုအား ဆက်လက်ဆောင်ရွက်ပေးသွားမည်ဖြစ်ကြောင်း အသိပေးကြေညာအပ်ပါသည်။

မြို့နယ်အထွေထွေအုပ်ချုပ်ရေးဦးစီးဌာန
မူဆယ်မြို့၊ ဖုန်း-၀၈၂-၅၀၅၂၁

အများသိစေရန်ကြေညာခြင်း

ရှမ်းပြည်နယ်၊တောင်ကြီးမြို့နယ်၊ အေးသာယာမြို့၊ အမှတ်(၁) ရပ်ကွက်၊ ဦးပိုင်အမှတ်(၂၉၇)၊ မြေကွက်အမှတ်(၂၀၆)၊ ကွင်း/အကွက်အမှတ်နှင့် အမည်(၈၆.ခ/အား/ကာသိပွံအနောက်)၊မြေဧရိယာ(၀ဒသမ ၀၅၅) ဧကရှိ ဦးခင်ဇော်ဝင်း (၁၃/မမတ(နိုင်)၀၀၃၁၆၂)အမည်ပေါက် ပိုင်ဆိုင်သော အိမ်မြေဥပစာ အား ဒေါ်စတာနီဇလပ် (၁၃/ဖခန(နိုင်) ၀၄၀၁၀၁)သည် ဦးခင်ဇော်ဝင်းထံမှ နှစ်ဦးသဘောတူဝယ်ယူလက်ရောက်ရရှိပြီးဖြစ်ပါသည်။ ဝယ်ယူပြီးနောက် မှတ်ပုံတင်စာချုပ်ပြုလုပ်ပေးရန် သဘောတူကတိပြုခဲ့သော်လည်း ဦးခင်ဇော်ဝင်းမှာ စုံစမ်း၍မရသောကြောင့် ဒေါ်စတာနီဇလပ် ဂရန်အမည်ပေါက်ရရှိရန် လုပ်ထုံးလုပ်နည်းများနှင့်အညီ ဆက်လက်ဆောင်ရွက်မည်ဖြစ်ပါသောကြောင့် ကန့်ကွက်လိုသူများရှိပါက ဤကြော်ငြာစာပါသည့်ရက်မှ (၇) ရက်အတွင်း ခိုင်လုံသောစာရွက်စာတမ်းများဖြင့် ကန့်ကွက်နိုင်ပါကြောင်း အများသိစေရန် ကြေညာအပ်ပါသည်။

ဒေါ်စတာနီဇလပ် (ဖုန်း-၀၉-၄၀၄၆၈၃၇၇၃)

ညောင်ရွှေမြို့၊ အင်းလေးဖောင်တော်ဦးဘုရား ဒေသစာရီကြွချီပူဇော်ခံပွဲတော်ကျင်းပမည်

အင်းလေးဖောင်တော်ဦး မြတ်စွာဘုရား ရုပ်ရှင်တော်မြတ်များသည် ညောင်ရွှေမြို့တွင် (၁၃၈၈ ခုနှစ်၊ သီတင်းကျွတ်လဆန်း ၇ ရက်မှ ၉ ရက်အထိ) ၁၈-၁၀-၂၀၂၆ ရက်မှ ၂၀-၁၀-၂၀၂၆ ရက်ထိ ပူဇော်ခံမည်ဖြစ်ပါသည်။ ညောင်ရွှေမြို့ပူဇော်ခံပွဲတော်တွင် အင်းသားရိုးရာလှေပြိုင်ပွဲများ၊ ဘော်လီဘောပြိုင်ပွဲ၊ ဇာတ်ပွဲသဘင်၊ ဗလာအငြိမ့်ပွဲ၊ ဈေးဆိုင်ခန်းများဖြင့် စည်ကားသိုက်မြိုက်စွာ ကျင်းပသွားမည်ဖြစ်ပါသည်။

ပွဲတော်ကျင်းပရေးကော်မတီ၊ ညောင်ရွှေ

"အိတ်ဖွင့်တင်ဒါခေါ်ယူခြင်း"

၁။ နေပြည်တော်၊ မြို့မဈေးရှိ ဆိုင်ခန်းအမှတ်(ရ/၁၂၊ ၁၃၊ ၁၅၊ ၁၆၊ ၁၇)(၁၀' x ၁၀')(၅)ခန်းအား တင်ဒါခေါ်ယူငှားရမ်းသွားမည်ဖြစ်ပါသည်။

၂။ **တင်ဒါလျှောက်လွှာရောင်းချမည့်ရက်** - ၉-၁၀-၂၀၂၆ ရက်(သောကြာနေ့)

၃။ **တင်ဒါပိတ်မည့်ရက်** - ၂၂-၁၀-၂၀၂၆ ရက်(၁၅:၃၀)နာရီ

၄။ **တင်ဒါပေးသွင်းမည့်နေရာ**- ရုံးအမှတ်(၃၇)၊ ရောင်းချဖြန့်ဖြူးရေးဌာန၊ အမှတ်(၃)အကြီးစားစက်မှုလုပ်ငန်း၊ နေပြည်တော်။

၅။ တင်ဒါပုံစံနှင့် အသေးစိတ်အချက်အလက်များကို ရောင်းချဖြန့်ဖြူးရေးဌာန၊ အမှတ်(၃)အကြီးစားစက်မှုလုပ်ငန်း၊ ရုံးအမှတ်(၃၇)၊ ဖုန်းနံပါတ်(၀၆၇-၃၄၀၈၃၆၉၊ ၀၆၇-၃၄၀၈၂၀၃)တွင် ရုံးချိန်အတွင်း စုံစမ်းဝယ်ယူနိုင်ပါသည်။

ရန်ကုန်တိုင်းဒေသကြီး၊ ထန်းတပင်မြို့နယ်၊ အစုကြီးကျေးရွာအုပ်စု၊ ကျိုက္ခနာကွင်း၊ အကွက်အမှတ်-၃၂၄၊ ဧရိယာ (၂. ၃၅)ဧကသည် မြို့မြေစာရင်းတွင် ဒေါ်ခင်သန်းဝင်းအမည်ဖြင့် မှတ်သားထားပြီး အဆိုပါရွာမြေနှင့်ပတ်သက်၍ အများသိစေရန်ကြေညာခြင်း

အထက်ဖော်ပြပါမြေနှင့်အကျိုးခံစားခွင့်အရပ်ရပ်အားလုံးကို ဦးစုရီ(၁၂/စခန(နိုင်)၀၀၀၁၂၀) နှင့် ဒေါ်ခင်သန်းဝင်း (၁၂/စခန(နိုင်)၀၀၀၅၀၈)က တရားဝင်ပိုင်ဆိုင်ပြီး ရောင်းချပိုင်ခွင့်ရှိကြောင်း ဝန်ခံကတိပြုသည့်အတွက် ကျွန်ုပ်၏မိတ်ဆွေများဖြစ်သော ဒေါ်ကြည်ရွှင်နှင့် ဦးတက်နေလင်းမှ အပြီးအပိုင်ဝယ်ယူရန် ရောင်းဖိုးငွေ၏တစ်စိတ်တစ်ဒေသအဖြစ် စရန်ငွေပေးချေထားပြီးဖြစ်ပါသည်။ ကန့်ကွက်လိုပါက ခိုင်လုံသောစာရွက်စာတမ်း(မူရင်း)များဖြင့် ဤကြော်ငြာပါသည့် ရက်မှစ၍ (၇)ရက်အတွင်း ကျွန်ုပ်ထံ လာရောက် ကန့်ကွက်နိုင်ပါကြောင်းနှင့် သတ်မှတ်ရက်အတွင်း ကန့်ကွက်ခြင်းမရှိပါက အပြီးအပိုင်အရောင်းအဝယ်ကို ဥပဒေနှင့်အညီ ဆက်လက်ပြီးစီးအောင် ဆောင်ရွက်သွားမည်ဖြစ်ကြောင်း အများသိစေရန် ကြေညာအပ်ပါသည်။

လွှဲအပ်ညွှန်ကြားချက်အရ -
ဦးဝင်းသန်းစိုး (LL.B) တရားလွှတ်တော်ရှေ့နေ (စဉ်-၂၀၁၈၈)
အမှတ် (၆၈)၊ နှင်းဆီလမ်းနှင့်ကျောင်းလမ်းထောင့်စေ(တောင်)ရပ်ကွက်၊
အလုံမြို့နယ်၊ ဖုန်း-၀၉-၄၅၀၂၀၅၀၉၄၊ ၀၉-၉၇၀၅၆၅၅၇၈

အများသိစေရန် အသိပေးကြေညာခြင်း

ကျွန်တော်/ကျွန်မတို့ဖြစ်သော ဦးအောင်မြိုင် ၅ /မကန(နိုင်)၀၁၀၈၆၀ နှင့် ဒေါ်နု ၅/ကနန(နိုင်)၀၀၆၆၂၄ တို့၏ သမီးဖြစ်သူ မသဥ္ဇာအောင်(ခ)တင်ဇာအောင် (ဘ) ဦးအောင်မြိုင် ၅/မကန(နိုင်)၀၁၀၈၆၀ သည် မိဘများ၏ဆိုဆုံးမမှုကို နားမထောင်ဘဲ ၎င်း၏ဆန္ဒအလျောက် ပြုလုပ်လျက်ရှိပြီး၊ မိဘများနှင့် ညီအစ်ကိုမောင်နှမများ၏ ဂုဏ်သိက္ခာကို ကျဆင်းစေအောင် အကြိမ်ကြိမ်ပြုမူခဲ့ပြီး စိတ်ဆင်းရဲအောင် အမျိုးမျိုးပြုလုပ်နေပါသဖြင့် ယနေ့မှစ၍ သမီးအဖြစ်မှ အမွေပြတ်စွန့်လွှတ်ကြောင်း ကြေညာအပ်ပါသည်။ ၎င်းနှင့်ပတ်သက်၍ မိဘပိုင်ဆိုင်သော ရွှေ့ပြောင်းနိုင်သောပစ္စည်း၊ မရွှေ့မပြောင်းနိုင်သောပစ္စည်းအရပ်ရပ်တို့သည် မည်သို့မျှ ပတ်သက်ဆက်နွယ်ခြင်းမရှိသည့်အတွက် ထိုပစ္စည်းများကို အစပြု၍ ၎င်း၏ပြုလုပ်ဆောင်ရွက်ချက်များသည် မိဘညီအစ်ကို မောင်နှမများနှင့် မသက်ဆိုင်ကြောင်း၊ ၎င်းနှင့်ပတ်သက်သည့် အကြောင်းအရာအား လုံးကို တာဝန်ယူ ဖြေရှင်းပေးမည်မဟုတ်ကြောင်း အများသိရှိစေရန် ကြေညာအပ်ပါသည်။

(စုံစမ်းမေးမြန်းခြင်းသည်းခံပါ)

ဦးအောင်မြိုင် (ဘ) ဦးမောင်အောင်	**ဒေါ်နု(ဘ)ဦးတေ**
၅/မကန(နိုင်)၀၁၀၈၆၀	**၅/ကနန(နိုင်)၀၀၆၆၂၄**

အမှတ်(၁၀)၊ ကုန်းဘောင်ရပ်၊ ရွှေဘိုမြို့

ယာဉ်မှတ်ပုံတင်စာအုပ် မိတ္တူလျှောက်ထားခြင်း

ယာဉ်အမှတ် ၇၁ယ/၃၅၈၀၇, Honda Wave -100 ယာဉ်လက်ဝယ်ရှိသူ ဒေါ်ငွေရီ (၁၄/ဘကလ(နိုင်)၀၃၅၀၉၀) က (ကမ-၃) ပျောက်ဆုံး၍ မိတ္တူထုတ်ပေးရန် လျှောက်ထားလာပါသည်။ ကန့်ကွက်လိုပါက ခိုင်လုံသော အထောက်အထားများဖြင့် ကြော်ငြာသည့်ရက်မှ ရက် ၃၀ အတွင်း အောက်ဖော်ပြပါရုံးသို့ လူကိုယ်တိုင် လာရောက်ကန့်ကွက်နိုင်ပါသည်။

ကညန၊ နေပြည်တော်ရုံး

ယာဉ်မှတ်ပုံတင်စာအုပ် မိတ္တူလျှောက်ထားခြင်း

ယာဉ်အမှတ် ၆၅ယ/၉၀၂၅၅, Honda Dream 125, M/C ယာဉ်လက်ဝယ်ရှိသူ ဒေါ်သန္တာဆွေ (၇/ကပက(နိုင်)၁၂၄၆၆၈) က (ကမ-၃)ပျောက်ဆုံး၍ မိတ္တူထုတ်ပေးရန် လျှောက်ထားလာပါသည်။ ကန့်ကွက်လိုပါက ခိုင်လုံသော အထောက်အထားများဖြင့် ကြော်ငြာသည့်ရက်မှ ရက် ၃၀ အတွင်း အောက်ဖော်ပြပါရုံးသို့ လူကိုယ်တိုင် လာရောက်ကန့်ကွက်နိုင်ပါသည်။

ကညန၊
ခရိုင်ရုံး(သာယာဝတီ)

ဖခင်အမည်မှန်

မကွေးမြို့၊ APS ကိုယ်ပိုင် အထက်တန်းကျောင်း (Grade-12) တွင် ပညာသင်ကြားနေသော မယုဆက်ဇင်ဇင်ဇော်၏ ဖခင်အမည်မှန်မှာ ဦးဇော်ဝင်းအောင် ၈/စလန(နိုင်)၀၃၈၁၂၄ ဖြစ်ပါကြောင်း။

ဦးဇော်ဝင်းအောင်

ဖခင်အမည်မှန်

ဧရာဝတီတိုင်းဒေသကြီး၊ ကျုံပျော်ခရိုင်၊ ရေကြည်မြို့၊ အထက(ရေကြည်) Grade-8 မှ မနှင်းချစ်ချစ်အောင်၏ ဖခင်အမည်မှန်မှာ ဦးလှဆန်းမိုး ၁၄/ရကန(နိုင်) ၁၂၃၉၄၆ ဖြစ်ပါကြောင်း။

ဦးလှဆန်းမိုး

ယာဉ်မှတ်ပုံတင်စာအုပ် မိတ္တူလျှောက်ထားခြင်း

ယာဉ်အမှတ် 38W/48186, Honda Dream ND 125 M, M/C ယာဉ်လက်ဝယ်ရှိသူ ဦးအောင်ဝင်း ၃/လဘန(နိုင်)၀၆၈၁၃၆ သည် ကုန်းလမ်းပို့ဆောင်ရေးညွှန်ကြားမှုဦးစီးဌာန၊ ပြည်နယ်ရုံး(ဘားအံ)တွင် မှတ်ပုံတင်စာအုပ် (ကမ-၃)ပျောက်ဆုံး၍ မိတ္တူထုတ်ပေးရန် လျှောက်ထားလာပါသည်။ ကန့်ကွက်လိုပါက ခိုင်လုံသောအထောက်အထားများဖြင့် ကြော်ငြာသည့်ရက်မှ ရက် ၃၀အတွင်း အောက်ဖော်ပြပါရုံးသို့ လူကိုယ်တိုင် လာရောက်ကန့်ကွက်နိုင်ပါသည်။

ကညန၊ ပြည်နယ်ရုံး(ဘားအံ)

သယံဇာတနှင့်သဘာဝပတ်ဝန်းကျင်ထိန်းသိမ်းရေးဝန်ကြီးဌာန
သတ္တုတွင်းဦးစီးဌာန
(ရေနံနှင့် ရေနံထွက်ပစ္စည်းဆိုင်ရာ သိုလှောင်ခွင့်လိုင်စင်များ သက်တမ်းတိုးရန်နှိုးဆော်ခြင်း)

၁။ သယံဇာတနှင့်သဘာဝပတ်ဝန်းကျင်ထိန်းသိမ်းရေးဝန်ကြီးဌာန၊ သတ္တုတွင်းဦးစီးဌာနမှ ခွင့်ပြုထုတ်ပေးထားသော ရေနံနှင့် ရေနံထွက်ပစ္စည်း သိုလှောင်ခွင့်လိုင်စင်များသည် ၂၀၂၆ ခုနှစ်၊ ဒီဇင်ဘာလ ၃၁ ရက်နေ့တွင် သက်တမ်းကုန်ဆုံးမည်ဖြစ်ရာ ရေနံနည်းဥပဒေများ၊ နည်းဥပဒေ ၁၁၉ အရ သက်တမ်းကုန်ဆုံးသော နေ့ရက်မတိုင်မီ နှစ်လကြိုတင်၍ နောင်လာမည့်နှစ်အတွက် သက်တမ်းတိုး တင်ပြလျှောက်ထားရန် လိုအပ်ပါသည်။

၂။ ရေနံနှင့် ရေနံထွက်ပစ္စည်းသိုလှောင်ခွင့်လိုင်စင်များ သက်တမ်းတိုးတင်ပြခြင်းကို ၁-၁၁-၂၀၂၆ ရက်မှ ၃၁-၁၂-၂၀၂၆ ရက်အတွင်း လျှောက်ထားကြရန်နှင့် ၃၁-၁၂-၂၀၂၆ ရက် နောက်ပိုင်းတွင် သက်တမ်းတိုးတင်ပြခြင်းအတွက် ရက်လွန်ဒဏ်ကြေးအဖြစ် ၁-၁-၂၀၂၇ ရက်မှစတင်၍ တစ်ရက်လျှင် သိုလှောင်ခွင့်လိုင်စင်ကြေး၏ ၂ ရာခိုင်နှုန်းပေးဆောင်ရမည်ဖြစ်ပါသည်။ သယံဇာတနှင့်သဘာဝပတ်ဝန်းကျင်ထိန်းသိမ်းရေးဝန်ကြီးဌာနမှ၃၁-၁၀-၂၀၂၃ ရက်တွင် ထုတ်ပြန်ခဲ့သည့် အမိန့်ကြော်ငြာစာအမှတ်၊ ၀၃၇/၂၀၂၃အရ သိုလှောင်ခွင့်လိုင်စင်အား သက်တမ်းကုန်ဆုံးပြီးချိန် နောက်ပိုင်းသက်တမ်းတိုးတင်ပြရန် ၁ နှစ် ပျက်ကွက်ပါက အဆိုပါလိုင်စင်သည် အလိုအလျောက်ပျက်ပြယ်ပြီး စာရင်းမှ ပယ်ဖျက်သွားမည်ဖြစ်ပါသည်။

၃။ သက်တမ်းတိုးရန်လျှောက်ထားသည့်အခါ အောက်ပါစာရွက်စာတမ်းများ ပူးတွဲတင်ပြသွားရန် ဖြစ်ကြောင်း နှိုးဆော်အပ်ပါသည်-

- (က) သက်တမ်းတိုးလျှောက်လွှာ၊
- (ခ) ဤဦးစီးဌာနမှ ထုတ်ပေးထားသောသိုလှောင်ခွင့်လိုင်စင် (မူရင်း)၊
- (ဂ) ဤဦးစီးဌာနမှ နောက်ဆုံးကွင်းဆင်းစစ်ဆေးခဲ့သည့် ကွင်းဆင်းစစ်ဆေးချက်မှတ်တမ်း(မိတ္တူ)၊
- (ဃ) စက်သုံးဆီအရောင်းဆိုင်နှင့် သိုလှောင်ကန်/ သိုလှောင်ရုံများ၏ လက်ရှိအခြေအနေအတိုင်း ရိုက်ကူးထားသည့် မှတ်တမ်းဓာတ်ပုံများ။

သတ္တုတွင်းဦးစီးဌာန၊
သယံဇာတနှင့်သဘာဝပတ်ဝန်းကျင်ထိန်းသိမ်းရေးဝန်ကြီးဌာန
ရုံးအမှတ်(၁၉)၊ နေပြည်တော်
ဖုန်း-၀၆၇-၃၄၀၉၃၇၆

ကန့်ကွက်နိုင်ကြောင်းကြေညာခြင်း

နေပြည်တော်၊ ပုဗ္ဗသီရိမြို့၊ နဝဒေး ရပ်ကွက်၊ မြေတိုင်းရပ်ကွက် အမှတ် (၁၃/နဝဒေးရပ်)ရှိ မြေကွက်အမှတ်(ပစ(B) ၁၄၃၃) ကို အမည်ပေါက် အရာခံဗိုလ် တင်မျိုးကြွယ်(ဘ)ဦးတင်လင်း ၆/ကသန(နိုင်)၀၀၁၁၁၅(ကွယ်လွန်) ၏ အမွေခံဇနီးဖြစ်သူ ဒေါ်ခင်ညိုညို (ဘ) ဦးမောင်မောင်တာ ၁၄/ပသန(နိုင်)၀၁၇၅၇၉မှ အမွေဆက်ခံပိုင်ဆိုင်ကြောင်း ကြေညာစာချုပ်ချုပ်ဆိုရန်အတွက် မြေပုံ၊ မြေရာဇဝင်ရေးကူးခွင့် ပြုပါရန် မှတ်ပုံတင်နှင့်အိမ်ထောင်စုစာရင်း၊ အမည်ပေါက်၏ သေဆုံးမှုလက်မှတ်(မိတ္တူ)၊ အမွေခံဇနီး မှန်ကန်ကြောင်း တရားရုံးကျမ်းကျိန်ဆိုချက်(မိတ္တူ)၊ မြေကွက်နေရာချထားစာရင်း(မိတ္တူ)တို့ တင်ပြ၍လျှောက်ထားလာပါသဖြင့် ကန့်ကွက်လိုသူများ အနေဖြင့် တရားဝင်ပိုင်ဆိုင်မှုစာချုပ်စာတမ်းများ၊ တရားရုံးအမိန့်ဒီကရီများ အထောက်အထားခိုင်လုံစွာတင်ပြ၍ မြို့ပြစီမံကိန်းနှင့်မြေစီမံခန့်ခွဲမှုဌာနသို့ ဤကြေညာချက်ပါရှိသည့်ရက်မှစ၍ (၁၅) ရက်အတွင်း နောက်ဆုံးထားပြီး လာရောက်ကန့်ကွက်နိုင်ကြောင်းနှင့် သတ်မှတ်ကာလအတွင်း ကန့်ကွက်သူမရှိပါက ဌာန၏လုပ်ထုံးလုပ်နည်းနှင့်အညီ မြေပုံ၊ မြေရာဇဝင် လျှောက်ထားလာမှုအား ဆက်လက်ဆောင်ရွက်သွားမည်ဖြစ်ကြောင်း ကြေညာလိုက်သည်။

မြို့ပြစီမံကိန်းနှင့်မြေစီမံခန့်ခွဲမှုဌာန
နေပြည်တော်စည်ပင်သာယာရေးကော်မတီ

ကန့်ကွက်နိုင်ကြောင်းကြေညာခြင်း

နေပြည်တော်၊ ပုဗ္ဗသီရိမြို့၊ မြေတိုင်းရပ်ကွက်အမှတ် ၁၃/နဝဒေးရပ်၊ နဝဒေးရပ်ကွက်ရှိ ဗိုလ်ကြီးအေးဝင်းထွဋ် (ကိုယ်ပိုင်အမှတ် ကြည်း-၃၉၅၁၇)၊ ၅/ဝသန(နိုင်)၀၀၀၁၆၆ (ဘ)ဦးစောတင်ထွဋ် အမည်ပေါက် ပါမစ်မြေကွက်အမှတ် ပစ(B)၁၃၈၃ အမည်ပေါက် (ကွယ်လွန်)၏ တရားဝင်အမွေခံဇနီးဖြစ်သူ ဒေါ်သင်းသင်းနွယ် ၁/မကန(နိုင်)၀၁၂၉၀၄(ဘ) ဦးဝင်းမောင်မှ တရားဝင်အမွေခံဇနီးဖြစ်ကြောင်း တရားရုံးကျမ်းကျိန်ဆိုချက်မူရင်း၊ မြေကွက်ဖိုးပေးသွင်းချလန်မိတ္တူ၊ ဗိုလ်ကြီးအေးဝင်းထွဋ် သေဆုံးခြင်းလက်မှတ်မိတ္တူ၊ မြေကွက်ပေါ်ရှိ အဆောက်အအုံပုံများ တင်ပြပြီး ၎င်း၏အမည်ဖြင့် မြေငှားစာချုပ်ချထားပေးပါရန် လျှောက်ထားလာပါသဖြင့် ကန့်ကွက်လိုသူများအနေဖြင့် တရားဝင်ပိုင်ဆိုင်မှု စာချုပ်စာတမ်းများ၊ တရားရုံးအမိန့်ဒီကရီများ အထောက်အထားခိုင်လုံစွာ တင်ပြ၍ နေပြည်တော်စည်ပင်သာယာရေးကော်မတီ၊ မြို့ပြစီမံကိန်းနှင့်မြေစီမံခန့်ခွဲမှုဌာနသို့ ဤကြေညာချက်ပါရှိသည့်ရက်မှစ၍ (၁၅)ရက်အတွင်း လာရောက်ကန့်ကွက်နိုင်ကြောင်းနှင့် သတ်မှတ်ကာလအတွင်း ကန့်ကွက်မှုမရှိပါက ဌာန၏လုပ်ထုံးလုပ်နည်းများနှင့်အညီ မြေငှားစာချုပ် လျှောက်ထားလာမှုအား ဆက်လက်ဆောင်ရွက်ပေးသွားမည်ဖြစ်ကြောင်း ကြေညာလိုက်သည်။

မြို့ပြစီမံကိန်းနှင့်မြေစီမံခန့်ခွဲမှုဌာန
နေပြည်တော်စည်ပင်သာယာရေးကော်မတီ

ကန့်ကွက်နိုင်ကြောင်းကြော်ငြာစာ

တောင်ငူမြို့နယ်၊ ကေတုမတီမြို့၊ သဝန်ငယ်ရပ်ကွက်၊ အကွက်အမှတ်နှင့်အမည်-၂/မဟာစည်၊ ဦးပိုင်အမှတ်(၅၄)၊ ဧရိယာ(၀ဒသမ၁၂၄)ဧကရှိ မြေအား ဒေါ်ဖြူဖြူစန်းအမည်ဖြင့် သက်တမ်းတိုး/အမည်ပြောင်း မြေငှားဂရန် လာရောက်လျှောက်ထားလာပါသောကြောင့် ကန့်ကွက်လိုသူများအနေဖြင့် ခိုင်မာသည့် အထောက်အထားများတင်ပြပြီး ယနေ့မှစ၍ (၁၅) ရက်အတွင်း ဤမြို့နယ်အထွေထွေအုပ်ချုပ်ရေးဦးစီးဌာနသို့ ကိုယ်တိုင် လာရောက်ကန့်ကွက်နိုင်ကြောင်းနှင့်ကန့်ကွက်မှုမရှိပါက ဥပဒေ၊ နည်းဥပဒေ၊ လုပ်ထုံးလုပ်နည်းနှင့်အညီ ဆက်လက်ဆောင်ရွက်သွားမည်ဖြစ်ကြောင်း အများသိစေရန် ကြော်ငြာအပ်ပါသည်။

မြို့နယ်အထွေထွေအုပ်ချုပ်ရေးဦးစီးဌာန၊ တောင်ငူမြို့

ဖခင်အမည်မှန်

မွန်ပြည်နယ်၊ ချောင်းဆုံမြို့နယ်၊ အထက (ကလွှီ)ကျောင်း (Grade-7)မှ မောင်ဖြိုးဝေယံဦး၏ ဖခင်အမည်မှန်မှာ မင်းကျော်ရဲအောင် ၁၀/ခဆန(နိုင်)၁၁၆၂၇၁ ဖြစ်ပါကြောင်း။

မင်းကျော်ရဲအောင်

ကန့်ကွက်နိုင်ကြောင်း ကြေညာခြင်း

နေပြည်တော်၊ ဇမ္ဗူသီရိမြို့၊ ရွှေကြာပင်ရပ်ကွက်၊ မြေတိုင်းရပ်ကွက်အမှတ်(၄/ရွှေကြာပင်)ရှိ ဦးအောင်ကြူဟိန်း (ဘ) ဦးငွေအောင် ၁၂/မဂဒ(နိုင်)၀၀၁၂၁၂ အမည်ပေါက် နှစ်(၃၀)မြေငှားစာချုပ် မြေကွက်အမှတ်(၂၇၀၉)၊ ဧရိယာ(၀.၀၈၂) ဧကအား အမည်ပေါက်သူမှ မြေငှားစာချုပ်၊ နိုင်ငံသားစိစစ်ရေးကတ်ပြား၊ အိမ်ထောင်စုလူဦးရေစာရင်းမူရင်းများတင်ပြပြီး ဒေါ်ခိုင်ဇာသွယ်(ဘ)ဦးထွန်းမြင့် ၁၂/ဗဟန(နိုင်)၁၀၂၂၅၅နှင့် မှတ်ပုံတင်အရောင်းအဝယ်စာချုပ်ချုပ်ဆိုရန်အတွက် မြေပုံ၊ မြေရာဇဝင်ရေးကူးခွင့် လျှောက်ထားလာပါသဖြင့် ကန့်ကွက်လိုသူများ အနေဖြင့် တရားဝင်ပိုင်ဆိုင်မှုစာချုပ်စာတမ်းများ၊ တရားရုံးအမိန့်ဒီကရီများ အထောက်အထားခိုင်လုံစွာတင်ပြ၍ နေပြည်တော်စည်ပင်သာယာရေးကော်မတီ၊ မြို့ပြစီမံကိန်းနှင့်မြေစီမံခန့်ခွဲမှုဌာနသို့ ဤကြေညာချက်ပါရှိသည့်ရက်မှစ၍ (၁၅) ရက်အတွင်း လာရောက်ကန့်ကွက်နိုင်ကြောင်းနှင့် သတ်မှတ်ကာလအတွင်း ကန့်ကွက်မှုမရှိပါက ဌာန၏ လုပ်ထုံးလုပ်နည်းများနှင့်အညီ မြေပုံ၊ မြေရာဇဝင်ရေးကူးခွင့်လျှောက်ထားလာမှုအား ဆက်လက် ဆောင်ရွက်သွားမည်ဖြစ်ကြောင်း ကြေညာလိုက်သည်။

မြို့ပြစီမံကိန်းနှင့်မြေစီမံခန့်ခွဲမှုဌာန
နေပြည်တော်စည်ပင်သာယာရေးကော်မတီ

ယာဉ်မှတ်ပုံတင်စာအုပ် မိတ္တူလျှောက်ထားခြင်း

ယာဉ်အမှတ် 61W/41754, Honda Dream 125, M/C ယာဉ်လက်ဝယ်ရှိသူ ဦးစောခန့်ငြိမ်းကျော် ၃/လဘန(နိုင်)၁၁၃၇၇၅ သည် ကုန်းလမ်းပို့ဆောင်ရေးညွှန်ကြားမှုဦးစီးဌာန၊ ပြည်နယ်ရုံး(ဘားအံ)တွင် မှတ်ပုံတင်စာအုပ်(ကမ-၃)ပျောက်ဆုံး၍ မိတ္တူထုတ်ပေးရန် လျှောက်ထားလာပါသည်။ ကန့်ကွက်လိုပါက ခိုင်လုံသော အထောက်အထားများဖြင့် ကြော်ငြာသည့်ရက်မှ ရက် ၃၀ အတွင်း အောက်ဖော်ပြပါရုံးသို့ လူကိုယ်တိုင် လာရောက်ကန့်ကွက်နိုင်ပါသည်။

ကညန၊ ပြည်နယ်ရုံး(ဘားအံ)

ဆောက်လုပ်ရေးဝန်ကြီးဌာန
လမ်းဦးစီးဌာန၊ လှည်းကူးခရိုင်
(၂/ ၂၀၂၆-၂၀၂၇) အိတ်ဖွင့်တင်ဒါ (Open Tender)ခေါ်ယူခြင်း

၁။ ဆောက်လုပ်ရေးဝန်ကြီးဌာန၊ လမ်းဦးစီးဌာန၊ လှည်းကူးခရိုင်မှ (၂၀၂၆-၂၀၂၇) ဘဏ္ဍာရေးနှစ်ပြည်ထောင်စု/တိုင်းဒေသကြီး ရန်ပုံငွေဖြင့် ဆောင်ရွက်မည့် လမ်း/တံတားလုပ်ငန်းများအတွက် လိုအပ်သော လုပ်ငန်းသုံးပစ္စည်းများအား အိတ်ဖွင့်တင်ဒါ ခေါ်ယူမည်ဖြစ်ပါသည်။

၂။ **တင်ဒါလျှောက်လွှာ စတင် ရောင်းချမည့် ရက်/အချိန်** - (၇-၁၀-၂၀၂၆)ရက် ((ဗုဒ္ဓဟူးနေ့) (ရုံးချိန်အတွင်း)
၃။ **တင်ဒါလျှောက်လွှာ အရောင်းပိတ်မည့် ရက်/အချိန်** - (၂၀ - ၁၀ - ၂၀၂၆) ရက် (အင်္ဂါနေ့) (ရုံးချိန်အတွင်း)
၄။ **တင်ဒါဖွင့်လှစ်မည့် ရက်/အချိန်** - (၂၁-၁၀-၂၀၂၆) ရက် (ဗုဒ္ဓဟူးနေ့) နံနက်(၁၀:၀၀)နာရီ
၅။ **တင်ဒါ တင်သွင်းစိစစ် ဖွင့်လှစ်ရွေးချယ်မည့်နေရာ** - လက်ထောက်ညွှန်ကြားရေးမှူး(မြို့ပြ)ရုံး၊ လမ်းဦးစီးဌာန၊ လှည်းကူးခရိုင်၊ လှည်းကူးမြို့

၆။ တင်ဒါပုံစံနှင့် အသေးစိတ်အချက်အလက်များကို အောက်ဖော်ပြပါ လိပ်စာအတိုင်း ရုံးချိန်အတွင်း ဆက်သွယ်မေးမြန်းစုံစမ်းဝယ်ယူနိုင်ပါသည်။

တင်ဒါလက်ခံရေးနှင့် စိစစ်ရေးကော်မတီ
လမ်းဦးစီးဌာန၊ လှည်းကူးခရိုင်
ဖုန်း - ၀၉-၆၆၅၅၁၀၅၆၉

(၆.၁၀.၂၀၂၆)ရက်စွဲပါ မြန်မာ့အလင်းသတင်းစာ (စာမျက်နှာ- ၂၆)တွင်ပါရှိသော 11 ELEVEN လုပ်ငန်းအမှတ်တံဆိပ်အမည်အမှတ်အသားပါ ကြော်ငြာအား ပြန်လည်ရုပ်သိမ်းကြောင်း အများသိစေရန်ကြေညာခြင်း

ရန်ကုန်မြို့၊ စမ်းချောင်းမြို့နယ်၊ မုန့်လက်ဆောင်ကုန်း (တောင်)ရပ်ကွက်၊ အမှတ် (၃၄၁)၊ Jasmine Palace Hotel (၅)လွှာတွင် ရုံးခန်းဖွင့်လှစ်ထားသော NILAR YOMA TRADING CO.,LTD (နီလာရိုးမရောင်းဝယ်ရေးကုမ္ပဏီလီမိတက်)၏ ဦးသက်နိုင်ဦး (မန်နေဂျာ)ဖြစ်သူမှ အောက်ပါအတိုင်း အများသိစေရန် ကြေငြာအပ်ပါသည်။

11 ELEVEN

၄/၇၅၄၆/၂၀၂၆

ကျွန်တော် ဦးသက်နိုင်ဦးသည် (၆. ၁၀. ၂၀၂၆)ရက်စွဲပါ မြန်မာ့အလင်းသတင်းစာ (စာမျက်နှာ-၂၆)၌ အထက်ဖော်ပြပါ 11 ELEVEN ဟူသော လုပ်ငန်းအမှတ်တံဆိပ်အမည်အမှတ်အသားဖြင့် ဓါတ်ဆီ၊ ဒီဇယ်ဆီ စသည့်ယာဉ်နှင့်ပတ်သက်သည့် ဆီအမျိုးမျိုး၊ စားသုံးဆီအမျိုးမျိုးတို့ကို ကျွန်တော်တို့ကုမ္ပဏီမှ ရန်ကုန်မြို့နှင့်တကွ ပြည်ထောင်စုသမ္မတမြန်မာနိုင်ငံတစ်ဝှမ်းလုံး၌ ဆိုင်များဖွင့်လှစ်၍ လုပ်ကိုင်ဆောင်ရွက် သွားမည်ဖြစ်ပါကြောင်း အများသိစေရန်ကြေငြာဖြင့် ထည့်သွင်းကြေညာခဲ့ပါသည်။

ကျွန်တော်တို့ကုမ္ပဏီမှ ကြော်ငြာခဲ့သည့် အထက်ဖော်ပြပါ လုပ်ငန်းအမှတ်တံဆိပ်အမည်အမှတ်အသားကို လုပ်ကိုင်ဆောင်ရွက်ခြင်းမပြုဘဲ ၎င်းကြော်ငြာဖြင့် ပြန်လည်ရုပ်သိမ်းကြောင်းနှင့် ရန်ကုန်မြို့ စာချုပ်စာတမ်းမှတ်ပုံတင်ရုံး၌ပိုင်ဆိုင်ကြောင်းမြွက်ဟကြေညာထားသည်ကိုလည်းပြန်လည်ရုပ်သိမ်းသွားမည်ဖြစ်ပါကြောင်း အများသိစေရန်ကြေညာအပ်ပါသည်။

ဦးသက်နိုင်ဦး (မန်နေဂျာ)
NILAR YOMA TRADING CO.,LTD
(နီလာရိုးမရောင်းဝယ်ရေးကုမ္ပဏီလီမိတက်)
၀၉ ၅၁၁၃၉၆၄

ကန့်ကွက်နိုင်ကြောင်းကြော်ငြာ

ဒဂုံမြို့သစ်(အရှေ့ပိုင်း)မြို့နယ်၊ မြေတိုင်းရပ်ကွက်အမှတ်- ၁၂၊ မြေကွက်အမှတ်-၄၇၂၊ မြေကွက်တည်နေရာ အမှတ်-၄၇၂၊ ယုဝတီ (၁)လမ်း၊ ၁၂ ရပ်ကွက်၊ ဒဂုံမြို့သစ်(အရှေ့ပိုင်း)မြို့နယ်၊ ဦးမြသန်း (CG-၀၈၇၂၇၇)အမည်ပေါက် နှစ်(၆၀)မြေငှားဂရန်မြေအား ဒေါ်ဆုမြတ်စန္ဒီမှ (တရားလို) ပြုလုပ်၍ အမည်ပေါက် ဦးမြသန်းအား (တရားပြိုင်) ထားကာ ဒေါပုံမြို့နယ်တရားရုံး၏ တရားမကြီးမှုအမှတ်(၆၃/၂၀၂၄)အရ အရောင်းအဝယ်မှတ်ပုံတင်စာချုပ်ချုပ်ဆိုပေးစေလိုမှုဖြင့် တရားစွဲဆိုခဲ့ရာ အနိုင်ဒီကရီချမှတ်သည့် (၇-၁၁-၂၀၂၄)ရက်စွဲပါ စီရင်ချက်နှင့် ဒီကရီ၊ တရားမဇာရီမှုအမှတ် (၃၀/၂၀၂၅) ၏ (၇-၁၁-၂၀၂၅) ရက်စွဲပါ အမိန့်နှင့် နေ့စဉ်မှတ်တမ်း၊ တရားရုံး(ကိုယ်စား) အရောင်းမြေပုံကူး လျှောက်ထားရန် ဦးဆောင်းလွင်ဦး (၁၂/တမန(နိုင်)၀၂၉၅၃၁)အား ဘိလစ်ခန့်အပ်ထားကြောင်း (၇-၁၁-၂၀၂၅)ရက်စွဲပါ ဘိလစ်ခန့်စာ၊ နှစ်(၆၀) ဂရန်၊ နိုင်ငံသားစိစစ်ရေးကတ်တို့တင်ပြ၍ အရောင်းအဝယ်မှတ်ပုံတင်စာချုပ်ချုပ်ဆိုရန် မြေပုံကူးလျှောက်ထားလာခြင်းအား မြေပြင်ကွင်းဆင်းစစ်ဆေးချက်အရ မြေပေါ်တွင် ၁ ထပ်ပျဉ်ထောင် ၁ လုံးရှိ တရားနိုင်ဒေါ်ဆုမြတ်စန္ဒီ ကိုယ်တိုင်နေထိုင်ပြီး ကျန် ၂ ထပ်အုတ်ညှပ်ပျဉ်ထောင်အိမ်တွင် အဒေါ်ဖြစ်သူနေထိုင်ကာ ကွင်းဆင်းစစ်ဆေးသည်ကို သိရှိကြောင်းနှင့် ပြဿနာတစ်စုံတစ်ရာမရှိကြောင်း တရားနိုင် ဒေါ်ဆုမြတ်စန္ဒီက လက်မှတ်ရေးထိုးပါသဖြင့် ဘိလစ် ဦးဆောင်းလွင်ဦးက အရောင်းစာချုပ်ချုပ်ဆိုရန် မြေပုံကူးလျှောက်ထားခြင်းအား တရားဝင်ခိုင်လုံသော အထောက်အထားများဖြင့် ဤကြော်ငြာပါသည့်ရက်မှစ၍ (၇) ရက်အတွင်း ကန့်ကွက်နိုင်ပါကြောင်းနှင့် ကန့်ကွက်မှုမရှိပါက လုပ်ထုံးလုပ်နည်းအတိုင်း ဆက်လက်ဆောင်ရွက်ပေးမည်ဖြစ်ပါကြောင်း အသိပေးကြေညာအပ်ပါသည်။

ဌာနမှူး(ဒုတိယညွှန်ကြားရေးမှူးချုပ်)
မြို့ပြမြေစီမံခန့်ခွဲမှုဌာန၊ ရန်ကုန်မြို့တော်စည်ပင်သာယာရေးကော်မတီ

ကန့်ကွက်နိုင်ကြောင်းကြော်ငြာ

ဒဂုံမြို့သစ်(ဆိပ်ကမ်း)မြို့နယ်၊ မြေတိုင်းရပ်ကွက် အမှတ် (၁၆၈/၁)၊ မြေကွက်အမှတ် (၆၄၆)၊ (၄၀ပေ×၆၀ပေ) ကျယ်ဝန်းသော ဒေါ်အုံးရီ (၁၃/နခတ(နိုင်)၀၂၃၉၅၁) အမည်ဖြင့် ချထားသည့် ပါမစ်မြေကွက် ကြီးအား ဆက်စပ်စာချုပ်အရ နောက်ဆုံးပိုင်ရှင်ဖြစ်သူ ဦးအေးမင်းထွန်း (၁၄/ကပန(နိုင်)၀၁၁၄၁၇)ထံမှ ဝယ်ယူရန်အတွက် ကျွန်ုပ်မိတ်ဆွေမှ စရံငွေ ပေးချေပြီးဖြစ်ပါသည်။ ကန့်ကွက်လိုသူများရှိခဲ့ပါက ဤကြော်ငြာပါသည့်နေ့မှစ၍ (၇)ရက်အတွင်း စာချုပ်စာတမ်းများယူဆောင်၍ ကျွန်ုပ်ထံ လူကိုယ်တိုင်လာရောက် ကန့်ကွက်နိုင်ပါသည်။ ထိုရက်ကျော်လွန်ပါက အရောင်းအဝယ်အား ဆက်လက်ဆောင်ရွက်သွားပါမည်ဟု အများသိစေရန် ကြော်ငြာအပ်ပါသည်။

လွှဲအပ်ညွှန်ကြားချက်အရ -

ဦးအောင်နိုင်
LL.B, DBL, DIL
တရားလွှတ်တော်ရှေ့နေ (စဉ်-၇၀၂၆)
အမှတ်(၁၀/၁၂)၊ မြေညီထပ်(၃၅)လမ်း၊
ကျောက်တံတားမြို့နယ်၊ ရန်ကုန်မြို့။
Ph - 09443048158

တစ်ဦးတည်းဖြစ်ပါကြောင်း

ရန်ကုန်တိုင်းဒေသကြီး၊ မရမ်းကုန်းမြို့နယ်၊ အထက(၂)၊ Grade – 6 မှ မခင်ဂျူးဂျူးကို နှင့် မရမ်းကုန်း၊ အမက (၁၇)၊ Grade–5 မှ မဇူလိုင်ပြည့်စုံတို့၏ ဖခင်အမည် ဦးအောင်သူ(ခ) ဦးအောင်အောင်သူ မှာ တစ်ဦးတည်း ဖြစ်ပါကြောင်း။

ဖောင်းကြွနံပါတ်ပြားပျောက် လျှောက်ထားခြင်း

ယာဉ်အမှတ် 1TLR/8362 ၏ ဖောင်းကြွနံပါတ်ပြား (၁) ချပ်ပျောက်ဆုံး၍ ထုတ်ပေးရန် လျှောက်ထားလာပါသဖြင့် ယခင် ဖောင်းကြွနံပါတ်ပြား ပျက်ပြယ်ကြောင်း အများသိစေရန် ကြေညာအပ်ပါသည်။

ကညန၊ ရွာသာကြီး

ဖောင်းကြွနံပါတ်ပြားပျောက် လျှောက်ထားခြင်း

ယာဉ်အမှတ် 4I/9348 ၏ ဖောင်းကြွနံပါတ်ပြားပျောက်ဆုံး၍ ထုတ်ပေးရန် လျှောက်ထားလာပါသဖြင့် ယခင်ဖောင်းကြွနံပါတ်ပြား ပျက်ပြယ်ပါကြောင်း အများသိစေရန် ကြေညာအပ်ပါသည်။

ကညန၊
ခရိုင်ရုံး(ရန်ကုန်အနောက်ပိုင်း)

CAUTION NOTICE OF PATENT

Panacea Biotec Ltd., a company incorporated in India at B-1 Extn. A-27, Mohan Co-operative Industrial Estate, Mathura Road, New Delhi-110044, India is the Owner and Sole Proprietor of the following of the entitled Patent invention:-

NOVEL VACCINE COMBINATION VACCINE WITH WHOLE CELL PERTUSSIS AND METHOD OF MANUFACTURE THE METHOD

Reg : No. 4/9350/2009

Any fraudulent imitation, passing off or unauthorized use or other infringements of the said Patent shall be dealt with according to law.

Daw Ei Ei Nwe, Advocate,
LL.B
On behalf of Panacea Biotec Ltd.,

October 2026

CAUTION NOTICE OF PATENT

Panacea Biotec Ltd., a company incorporated in India at B-1 Extn. A-27, Mohan Co-operative Industrial Estate, Mathura Road, New Delhi-110044, India is the Owner and Sole Proprietor of the following of the entitled Patent invention:-

NOVEL VACCINE COMPOSITIONS WITH ACELLULAR PERTUSSIS AND METHOD OF MANUFACTURING THE SAME

Reg : No. 4/9351/2009

Any fraudulent imitation, passing off or unauthorized use or other infringements of the said Patent shall be dealt with according to law.

Daw Ei Ei Nwe, Advocate,
LL.B
On behalf of Panacea Biotec Ltd.,

October 2026

ငြင်းချက်ထုတ်ရန် သမ္မန်စာ
(တရားမကျင့်ထုံးဥပဒေအမိန့်- ၅ နည်းဥပဒေ ၂၀)
ကျိုင်းတုံမြို့နယ်တရားရုံးတော်၌
၂၀၂၆ ခုနှစ်၊ တရားမကြီးမှုအမှတ်- ၈

ဒေါ်နန်းဝင်းဝင်းမြင့် **နှင့်**
၁။ ဒေါ်နန်းကောင်တစ်ဇင်း
၂။ စိုင်းနော်ခမ်း
၃။ စိုင်းမုန့်
၄။ စိုင်းလုံးဆိုင်
၅။ စိုင်းလုံးတစ်
၆။ စိုင်းလုံနွမ်

တရားလို **တရားပြိုင်များ**

ကျိုင်းတုံမြို့၊ ရပ်ကွက်(၂)၊ တာယော်ရပ်နေ (၁) ဒေါ်နန်းကောင်တစ်ဇင်း (၂) စိုင်းနော်ခမ်း (၃) စိုင်းမုန့် (၄) စိုင်းလုံးဆိုင် (၅) စိုင်းလုံးတစ် (၆) စိုင်းလုံနွမ် (ယခုနေရပ်လိပ်စာမသိ) တို့ သိစေရမည်။

သင့်အပေါ်၌ ကျိုင်းတုံမြို့၊ ရပ်ကွက်(၂)၊ တာယော်ရပ်နေ ဒေါ်နန်းဝင်းဝင်းမြင့်က ကတိ ပဋိညာဉ်အတိုင်း မြေကွက်အရောင်းအဝယ်မှတ်ပုံတင်စာချုပ် ချုပ်ဆိုပေးစေလိုမှု ရလိုကြောင်းနှင့် လျှောက်ထားစွဲဆိုချက်ရှိသည်ဖြစ်၍ သင်ကိုယ်တိုင်ဖြစ်စေ၊ ၎င်းအမှုနှင့်စပ်လျဉ်း၍ အရေးကြီးသည့်စကားရပ်ရပ်တို့ကို ချေပပြောဆိုနိုင်သူ ကိုယ်စားလှယ်နှင့်ဖြစ်စေ၊ ရှေ့နေနှင့်ဖြစ်စေ၊ ၂၀၂၆ ခုနှစ်၊ အောက်တိုဘာလ (၂၂) ရက် (၁၃၈၈ ခုနှစ်၊ သီတင်းကျွတ်လဆန်း ၁၁ ရက်) မွန်းမတည့်မီ ၁၀ နာရီတွင် အထက်အမည်ပါသူ တရားလို၏ အဆိုလွှာကို ထုချေရှင်းလင်းရန် ရုံးတော်သို့ လာရောက်ရမည်။ ၎င်းပြင်အထက်ပါနေ့ရက်တွင် သင်မလာရောက် ပျက်ကွက်ခဲ့လျှင် သင့်မျက်ကွယ်တွင် ငြင်းချက်များကိုထုတ်ပေးလိမ့်မည်။ ၎င်းပြင် တရားလိုက ကြည့်ရှုလိုသည့် (၁) စာချုပ်စာတမ်းများနှင့် သင်က ထုချေတင်ပြအမှီပြုလိုသည့် စာချုပ်စာတမ်းအစရှိသည်တို့ကို သင်နှင့်အတူ ယူဆောင်လာရမည်။ သို့မဟုတ် သင့်ကိုယ်စားလှယ် ရှေ့နေလက်တွင် ထည့်အပ်လိုက်ရမည်။ သင်က ထုချေလွှာတင်သွင်းလိုလျှင် အမှုမဆိုင်မီလေးရက်က တင်သွင်းရမည်။

၂၀၂၆ ခုနှစ်၊ အောက်တိုဘာလ (၈) ရက်တွင် ဤရုံးတံဆိပ်ရိုက်နှိပ်၍ ကျွန်ုပ်လက်မှတ်ရေးထိုး ထုတ်ပေးလိုက်သည်။

(အောင်ကိုကို)
မြို့နယ်တရားသူကြီး
ကျိုင်းတုံမြို့နယ်တရားရုံး

ဖောင်းကြွနံပါတ်ပြားပျောက် လျှောက်ထားခြင်း

ယာဉ်အမှတ် 5D/6108 ၏ ဖောင်းကြွနံပါတ်ပြား ပျောက်ဆုံး၍ ထုတ်ပေးရန် လျှောက်ထားလာပါသဖြင့် ယခင်ဖောင်းကြွနံပါတ်ပြား ပျက်ပြယ်ပါကြောင်း အများသိစေရန် ကြေညာအပ်ပါသည်။

ကညန၊ ခရိုင်ရုံး(ရန်ကုန်အနောက်ပိုင်း)

ကန့်ကွက်နိုင်ကြောင်း အများသိစေရန်ကြေညာခြင်း

ရန်ကုန်တိုင်းဒေသကြီး၊ ရွှေပြည်သာမြို့နယ်၊ (ထ-၁၆)ရပ်ကွက်၊ မြေတိုင်း- ၄၃၊ အမှတ် (၁၄၄၀-က)၊ သီတာ (၁၀)လမ်း၊ ဦးစိန်အောင် အမည်ပေါက် မြေကွက်ကြီး ဧရိယာ (၂၀ x ၆၀) ပေရှိ မြေကွက်နှင့် ယင်းမြေကွက်ပေါ်ရှိ အကျိုးခံစားခွင့် အရပ်ရပ်အားပိုင်ဆိုင်ပြီး ရောင်းချပိုင်ခွင့်ရှိကြောင်း ဖွင့်ဟဝန်ခံကတိပြုသူ ဒေါ်မျိုးမျိုးဝင်း (၁၂/အစန(နိုင်)၁၈၃၄၅၁)ထံမှ ဒေါ်မွှန်းမွှန်းဟန် (၁၂/ရပသ(နိုင်)၀၅၈၁၀၆) က အပြီးအပိုင် ဝယ်ယူရန်အတွက် ရောင်းဖိုးငွေ၏တစ်စိတ်တစ်ဒေသကို စရန်ငွေအဖြစ် ပေးချေထားပြီးဖြစ်ပါသည်။ အထက်ဖော်ပြပါ မြေကွက်အား အရောင်းအဝယ် ပြုလုပ်ခြင်းနှင့်ပတ်သက်၍ ကန့်ကွက်လိုသူများရှိပါက ကျွန်ုပ်ထံသို့ ပိုင်ဆိုင်မှုစာရွက်စာတမ်း အထောက်အထားမူရင်း အပြည့်အစုံဖြင့် လူကိုယ်တိုင် ဤကြော်ငြာသည့်ရက်မှစ၍ (၁၄) ရက်အတွင်း လာရောက်ကန့်ကွက်နိုင်ပါသည်။ အကယ်၍ သတ်မှတ်ရက်အတွင်း ကန့်ကွက်မှုမရှိပါက အရောင်းအဝယ်အား ဥပဒေနှင့်အညီ ပြီးဆုံးသည့်တိုင် ဆက်လက်ဆောင်ရွက်သွားမည်ဖြစ်ကြောင်း အများသိစေရန် ကြေညာအပ်ပါသည်။

ဒေါ်မွှန်မွှန်းဟန် (၁၂/ရပသ(နိုင်)၀၅၈၁၀၆)
ဖုန်း-09971408032

ဖခင်အမည်မှန်

ရန်ကုန်တိုင်းဒေသကြီး၊ မင်္ဂလာဒုံမြို့နယ်နေ မပပ ၇/ကတခ(နိုင်)၁၂၀၅၉၂ ၏ ဖခင်အမည်မှန်မှာ ဦးအောင်သောင်းကြည် ဖြစ်ပါကြောင်း။

ဦးအောင်သောင်းကြည်

ဖခင်အမည်မှန်

ဧရာဝတီတိုင်းဒေသကြီး၊ ကျုံပျော်ခရိုင်၊ ရေကြည်မြို့နယ် အမက- ကွင်းကြီး(ရက)မှ လ/ထ မူပြ ဦးမြင့်စိန် ၏ ဖခင်အမည်မှန်မှာ ဦးကျော်ခွေး ၁၄/ရကန(နိုင်)၀၈၀၁၁၃ ဖြစ်ပါသည်။

ဦးကျော်ခွေး

အများသိစေရန်ကြေညာခြင်း

ကျွန်ုပ်၏မိတ်ဆွေဖြစ်သူ Taxi Group ၏ အဖွဲ့ဝင်တစ်ဦးဖြစ်သော(ဘ) ဦးတင်အောင် သားဖြစ်သူ ဦးစိုးထွန်း(ခ)ဦးဘိုဖြူ (၁၀/ကထန(နိုင်)၀၈၇၃၃၈) သည် လူမှုပတ်ဝန်းကျင်တွင် ဂုဏ်သိက္ခာရှိစွာ ရပ်တည်နေသည့် Taxi Group ၏ အဖွဲ့ဝင်တစ်ဦးဖြစ်ပါသည်။ တရုတ်နိုင်ငံမှတင်သွင်းသော EV Taxi များအား လူအများပိုင်ဆိုင်နိုင်လောက်အောင်ရည်ရွယ်ကာ ကားအရစ်ကျဝယ်ယူခြင်း လုပ်ငန်းယန္တရားအားစတင်လည်ပတ် လုပ်ကိုင်နေပြီဖြစ်ပါသည်။ ထိုသို့လုပ်ကိုင်သည့် လုပ်ငန်းအား ဦးစိုးထွန်း အပါအဝင် ကိုယ်စားလှယ် (၇) ဦးဖြင့် လုပ်ကိုင်နေခြင်း ဖြစ်ပါသည်။ ထိုသို့ ကိုယ်စားလှယ် (၇) ဦးဖြင့် ရပ်တည်နေသောလုပ်ငန်းသည်လူအများနှင့်ဆောင်ရွက်နေရသည့် လုပ်ငန်းကြီးဖြစ်သည့်အတွက် ထိုသို့ဆောင်ရွက်နေခြင်းကို လူအများ မယုံကြည်နိုင်လောက်အောင်ဖြစ်စေသည့် စကားတို့ဖြင့် အဖွဲ့ဝင်ဖြစ်သော ဦးစိုးထွန်း ၏ Tiktok Account တွင် တင်ထားသော ပို့စ်များအောက်တွင် Account အတု၊ Account အစစ်များဖြင့်သော်လည်းကောင်း မဟုတ်မမှန် ရေးသားခြင်း၊ အသရေဖျက်စေခြင်းများ၊ ထို့အပြင် Facebook Account (နေပြည်တော်မှာလည်စရာ) စသည့် အမည်ဖြင့် (၂၂-၉-၂၀၂၆) ရက်တွင် ဦးစိုးထွန်း အပါအဝင် အဖွဲ့ဝင်များနှင့်နေပြည်တော်ရှိ Company အား သွားရောက်လေ့လာရာတွင် Company ၏ ဂုဏ်သိက္ခာကျဆင်းစေလိုသော ရည်ရွယ်ချက်နှင့် Taxi Group အဖွဲ့ဝင်များအား အလုပ်များထိခိုက်စေလိုသောအလို့ငှာ လုပ်ငန်းအားနာမည်ပျက်စေရန် ပို့စ်တင်၍ မဟုတ်မမှန်ရေးသားပြောဆိုခြင်းများ ရှိနေပါသည်။

သို့ဖြစ်ပါသောကြောင့် လုပ်ငန်းအားထိခိုက်စေရန် မဟုတ်မမှန် သတင်းများ ပြောဆိုနေခြင်းများအားလုံး ရပ်တန်းမှရပ်တန့်ပေးစေလိုပါသည်။ ယနေ့မှစ၍ မဟုတ်မမှန်ပြောဆိုလာသူ မည်သူ့ကိုမဆို ရပ်တန်းမှမရပ်တန့်ပါက ဂုဏ်သိက္ခာကျဆင်းစေရန်၊ ထိခိုက်စေရန်၊ Social Media ပေါ်တွင်ဖြစ်စေ၊ လူမှုပတ်ဝန်းကျင်တွင်ဖြစ်စေ၊ ခြိမ်းခြောက်ပြောဆိုနေခြင်းများ၊ ထိခိုက်စေရန် တမင်ရည်ရွယ်၍ဖြစ်စေ၊ သွယ်ဝိုက်၍ဖြစ်စေ၊ ပြောဆိုခြင်းများအား ထပ်မံတွေ့ရှိရပါက တည်ဆဲဥပဒေအရ အရေးယူသွားမည်ဖြစ်ကြောင်း အများသိစေရန် ကြေညာအပ်ပါသည်။

Taxi Group အဖွဲ့ဝင်များအားလုံး၏ လွှဲအပ်ညွှန်ကြားချက်အရ-

ဒေါ်ဝါဝါဝင်းသူ
LL.B, D.I.L,W.I.P.O.(Switzerland)
(စဉ်-၅၅၀၁၉)

ဒေါ်ယဉ်သူဇာ
LL.B, D.B.L
(စဉ်-၅၆၄၁၆)

အထက်တန်းရှေ့နေများ
အမှတ် (၅) ဘီ၊ သမာဓိ (၂) လမ်း၊ ဆ/ကရပ်ကွက်၊
သဃ်န်းကျွန်းမြို့နယ်၊ ရန်ကုန်တိုင်းဒေသကြီး၊
ဖုန်း-၀၉-၄၂၅၀၁၄၈၃၄

အမိအမည်သုံးမျိုးဖြစ်သော်လည်း လူတစ်ဦးတည်းဖြစ်ကြောင်း

ဧရာဝတီတိုင်းဒေသကြီး ၊ ပုသိမ်ခရိုင်၊ ငပုတောမြို့နယ်၊ စမ်းချောင်းစဥ့်အိုးဖိုကျေးရွာအုပ်စု၊ စမ်းချောင်းစဉ်းအိုးဖိုကျေးရွာနေ (ဘ) ဦးသန့်ဇော်မင်း၏ သမီးဖြစ်သူ နန့်အိုင်လယ်ပလဲ(လ်)(၁၄/ငပတ(နိုင်)၂၆၁၃၄၀)၏ အမိအမည်မှာ ရုံးလက်ခံမှတ်တမ်းနိုင် (၂)/(၄) တွင် နန့်မူထွန်းဖြစ်ပြီး၊ မိခင်၏ရုံးလက်ခံမှတ်တမ်း နိုင်(၂)/(၄)တွင် နမ့်မူထွန်းနှင့် တက္ကသိုလ်အောင်လက်မှတ်၏ အမိအမည်တွင် ဂါ့မူထွန်း ဖြစ်နေပါ၍ အမည်သုံးမျိုးဖြစ်သော်လည်း လူတစ်ဦးတည်း ဖြစ်ကြောင်း။

ယာဉ်မှတ်ပုံတင်စာအုပ်(ကမ-၃) မိတ္တူလျှောက်ထားခြင်း

ယာဉ်အမှတ် 82W/40609 ယာဉ်လက်ဝယ်ရှိသူ ဦးထွန်းသိန်း ၁၂/သလန (နိုင်) ၀၈၄၅၅၄ က ယာဉ်မှတ်ပုံတင်စာအုပ် (ကမ - ၃) ပျောက်ဆုံး၍ မိတ္တူထုတ်ပေးပါရန် လျှောက်ထားလာပါသဖြင့် ကန့်ကွက်လိုသူများသည် ခိုင်လုံသောအထောက်အထားများဖြင့် ကြော်ငြာသည့်ရက်မှ ရက် (၃၀) အတွင်း အောက်ဖော်ပြပါ ရုံးသို့ လူကိုယ်တိုင် လာရောက် ကန့်ကွက်နိုင်ပါသည်။

ကညန၊
ခရိုင်ရုံး(ရန်ကုန်တောင်ပိုင်း)
သန်လျင်မြို့

ယာဉ်မှတ်ပုံတင်စာအုပ် မိတ္တူလျှောက်ထားခြင်း

ယာဉ်အမှတ် 73W/11154 Yamaha R 15 M/C ယာဉ်လက်ဝယ်ရှိသူ ဦးသူရကျော် ၇/ပမန(နိုင်) ၂၂၀၈၄၉ က ယာဉ်မှတ်ပုံတင်စာအုပ် (ကမ-၃) ပျောက်ဆုံး၍ မိတ္တူထုတ်ပေးရန် လျှောက်ထားလာပါသည်။ ကန့်ကွက်လိုပါက ခိုင်လုံသော အထောက်အထားများဖြင့် ကြော်ငြာသည့်ရက်မှ ရက် (၃၀) အတွင်း အောက်ဖော်ပြပါရုံးသို့ လူကိုယ်တိုင် လာရောက်ကန့်ကွက်နိုင်ပါသည်။

ကညန၊ ခရိုင်ရုံး(ပြည်)ပြည်မြို့

CNG စာအုပ်၊ Wheel tax နှင့် လုပ်ငန်းလိုင်စင် ပျောက်ဆုံးကြောင်း

ကျွန်တော် ဦးအောင်မင်းထွန်း ၁၂/ရပသ(နိုင်)၁၂၄၄၂၇ ပိုင်ဆိုင်သော ကားနံပါတ် BB – 8624 ၏ CNG (gas)၊ wheel tax နှင့် လုပ်ငန်း လိုင်စင်စာအုပ် ပျောက်ဆုံး သွားပါသဖြင့် ပြန်လည်လျှောက်ထားမည် ဖြစ်ပါသဖြင့် ကန့်ကွက်မည့်သူ ရှိပါက ဆက်သွယ်အကြောင်းကြား ကန့်ကွက်နိုင်ပါသည်။

ဖုန်း – ၀၉ ၆၈၄၈၅၀၂၇၀

ကန့်ကွက်နိုင်ပါကြောင်း

ပုသိမ်မြို့၊ အမှတ်(၄)ရပ်ကွက်၊ အကွက်အမှတ်(၈၀)၊ ထောင်လယ်အကွက်၊ ဦးပိုင်အမှတ် (၃၉/ဃ)၊ ဧရိယာ(၀.၁၁၅)ဧကရှိ ဒေါ်တင်တင်လှ အမည်ဖြင့် မှတ်သားထားရှိသော မြို့မြေ(B)ကို ပုသိမ်မြို့၊ အမှတ်(၅)ရပ်ကွက်၊ မဟာဗန္ဓုလလမ်းနေ ဦးရွှေဖလား (ခ)ဦးမြင့်လွင်မှ ဘိုးဘပိုင်မြေ အမည်ပြောင်းလဲ မှတ်သားပေးပါရန် လျှောက်ထားလာပါသဖြင့် ယင်းလျှောက်ထားခြင်းနှင့်ပတ်သက်၍ ကန့်ကွက်လိုသူများရှိပါက အကျိုးအကြောင်းဖော်ပြချက် ခိုင်လုံစွာဖြင့် ကန့်ကွက် တင်ပြနိုင်သူ မည်သူမဆို ယခုလျှောက်ထားခြင်းကို ဆောင်ရွက်မပေးသင့်ကြောင်း ကန့်ကွက်လျှောက်လွှာကို ဤရုံးသို့ ကြော်ငြာသည့် ရက်မှစ၍ ရက်ပေါင်း (၃၀) ရက်အတွင်း ကန့်ကွက်နိုင်ပါသည်။

သတ်မှတ်ရက်ကျော်လွန်ပါက တည်ဆဲလုပ်ထုံးလုပ်နည်း၊ ဥပဒေ/အမိန့်ညွှန်ကြားချက်များ နှင့်အညီ မြေအမည်ပြောင်းလဲပေးရန် လျှောက်ထားခြင်းအား ဆက်လက်ဆောင်ရွက်သွားမည်ဖြစ် ကြောင်း အသိပေးကြေညာအပ်ပါသည်။

မြို့နယ်မြေစာရင်းဦးစီးဌာန၊ ပုသိမ်မြို့

အများသိစေရန်နှင့် ကန့်ကွက်နိုင်ကြောင်း ကြော်ငြာခြင်း

မြစ်ကြီးနားခရိုင်၊ မြစ်ကြီးနားမြို့ ၊ ရွှေပြည်သာရပ်ကွက်၊ အကွက်အမှတ် (၉၂၀)၊ ဧရိယာ ပေ(၄၀x၆၀)အား မြို့ပြနေရာချထားရေးကော်မတီက ပိုင်ရှင်ဖြစ်သူ ဦးကျော်နိုင်ဦး ၃/ဘအန(နိုင်)၀၁၉၁၉၁ အမည်ဖြင့် မြေပေးမိန့်ချထားပေးခဲ့ပါသည်။ ကယားပြည်နယ်ဒေသတွင် တိုက်ပွဲများဖြစ်ပွားစဉ် အဆိုပါ မြေပေးမိန့်မှာ ပျောက်ဆုံးသွားပါသဖြင့် မြေပေးမိန့်မိတ္တူမှန်အား ထုတ်ပေးနိုင်ပါရန် လျှောက်ထားလာမှုအပေါ် ကျိုးကြောင်းဖော်ပြချက် ခိုင်လုံစွာဖြင့် ကန့်ကွက်တင်ပြသူ မည်သူမဆို ယခုကြော်ငြာစာပါသည့်ရက်မှစ၍ (၁၅) ရက်ပြည့်မြောက်သည့် ရက်အထိ ကျွန်ုပ်ထံသို့ လာရောက်ကန့်ကွက်နိုင်ကြောင်းနှင့် ကန့်ကွက်သူမရှိပါက လျှောက်ထားမှုအား လုပ်ထုံးလုပ်နည်းနှင့်အညီ ဆက်လက်ဆောင်ရွက်သွားမည်ဖြစ်ကြောင်း အများသိစေရန် ကြော်ငြာအပ်ပါသည်။

ဦးကျော်နိုင်ဦး ၃/ဘအန(နိုင်)၀၁၉၁၉၁
မြစ်ကြီးနားမြို့

ဒေါ်အေးသီရိမွန်(၁၄/ကပန(နိုင်)၁၂၃၆၁၃)နှင့် အများသိစေရန်ကြေညာခြင်း

ရန်ကုန်မြို့၊ အမှတ်(၈)၊ ဇဋ္ဌိကလမ်း၊ ကျောက်မြောင်း၊ ရန်ကုန်မြို့ နေထိုင်သူ ဦးဆလိုင်းကျော်မင်း ၄/မတပ(နိုင်)၀၄၇၇၆၅ (ဘ)ဦးပန်လိုင်နှင့် ဒေါ်နန်းအေးသီရိမွန်(ဘ)ဦးမန်းပတ္တမြားရွှေတို့သည် ၂၀၁၄ခုနှစ်၊ ဧပြီလတွင် ခရစ်ယာန်ဘာသာ၀င်များ၏ ထိမ်းမြားခြင်းဆိုင်ရာ ထုံးထမ်းစဉ်လာအရ ဘာသာရေးဆရာတော်၏ ရှေ့မှောက်တွင် အကြင်လင်မယားအဖြစ် လက်ထပ်၍ ပေါင်းသင်းလာခဲ့ကြရာ သမီးရတနာ(၂)ဦး မွေးဖွားပြီး(၁၀)နှစ်ခန့်ကြာသည့်အချိန် ၂၀၂၄ ခုနှစ်မှစ၍ ငွေရေးကြေးရေး ကိစ္စကြောင့် အချင်းများခဲ့ကြသောကြောင့် ရှေ့နေ၏ ရှေ့မှောက်တွင် ၂၀၂၆ ခုနှစ်၊ ဖေဖော်ဝါရီလ (၁၃)ရက်၌ တစ်ဦးနှင့်တစ်ဦးကြား ညှိနှိုင်းပေးခဲ့ကြသော်လည်း ပြန်လည်ပေါင်းသင်းနေထိုင်ကြရန် နှစ်ဦးစလုံးမှ လက်မခံကြတော့သဖြင့် ဆက်လက်ပေါင်းသင်းရန် မဖြစ်နိုင်တော့သောကြောင့် အောက်ပါအတိုင်း သီးခြားစီ လွတ်လပ်စွာ နေထိုင်ကြရန် ဆုံးဖြတ်ကြသဖြင့် ပစ္စည်းခွဲဝေခြင်းကို နှစ်ဦးသဘော တူခွဲဝေကြပြီး ဖြစ်ပါသည်။

(၁၃-၂-၂၀၂၆)ရက် (ယနေ့)မှစ၍ ဒေါ်အေးသီရိမွန်မှ ဦးဆလိုင်း ကျော်မင်းအား လာရောက်နှောင့်ယှက်ခြင်းမပြုပါဟု နှစ်ဦးစလုံး ဝန်ခံကတိပြု၍ ပစ္စည်းခွဲဝေ လက်မှတ်ရေးထိုးကြပြီးဖြစ်သည့်အတိုင်း (သမီး(၂)ဦး၏ ရှေ့ရေး ကိစ္စမှလွဲ၍) ဦးဆလိုင်းကျော်မင်းနှင့် ဒေါ်အေးသီရိမွန်တို့ နှစ်ဦးတရားဝင်လင်မယား အဖြစ်မှ မသက်ဆိုင်တော့ကြောင်းနှင့် သီးခြားလွတ်လပ်စွာ နေထိုင်ကြပြီး ဖြစ်ပါကြောင်း အများသိစေရန် ကြေညာအပ်ပါသည်။

လွှဲအပ်ညွှန်ကြားသူ-
ဦးဆလိုင်းကျော်မင်း

လွှဲအပ်ညွှန်ကြားချက်အရ
ဦးဘုန်ကုန်း (B.A (Law), LL.B)
တရားလွှတ်တော်ရှေ့နေ (စဉ်-၃၂၄၅/၂၀-၈-၁၉၈၅)
အခန်း-၃ (၇လွှာ)၊ Strand Condo ၊ မဟာဗန္ဓုလပန်းခြံလမ်း၊ ကျောက်တံတားမြို့နယ်၊
ရန်ကုန်တိုင်းဒေသကြီး၊
ဖုန်း- ၀၉-၄၃၁၄၈၂၄၅၊ ၀၁-၃၇၈၆၃၅

အများသိစေရန်ကြေညာခြင်း

ဦးဝေဖြိုးအောင် (ဘ) ဦးမြင့်ဌေး ၃/မဝတ(နိုင်) ၀၉၀၀၄၂ မှ ကျွန်တော် ဦးဆလိုင်းကျော်မင်းထံသို့ ရှေ့နေမှတစ်ဆင့် ပေးပို့သော (၂၈-၈-၂၀၂၆) ရက်စွဲပါစာ အကြောင်းအရာများကို ဖတ်ရှုပြီး စိတ်မကောင်းဖြစ်မိပါသည်။

လူကြီးမင်း၏ စာပေါ်ပါအကြောင်းအရာ အပိုဒ်(၄)အတိုင်း မိမိအနေဖြင့် ကိုယ်တိုင်မသိရှိဘဲ တစ်ဆင့်စကားဖြင့် မိမိ၏ ရင်သွေးသားဖြစ်သူအပေါ် သံယောဇဉ်ကိုသာ ရှေ့တန်းတင် ဆန္ဒစောဖြင့် ကျွန်တော်ကိုယ်တိုင် အသုံးပြုသော Royal Power Gym (TikTok Account) မှ ပို့စ်တင်သည့်စာအပေါ် (၃၁-၈-၂၀၂၆)ရက်တွင် တောင်းပန်ပြီးဖြစ်ပါကြောင်းနှင့် ယခုလည်း သတင်းစာမှတစ်ဆင့် အများသိစေရန် အနူးအညွတ် တောင်းပန်ပါကြောင်း ကြေညာအပ်ပါသည်။

လွှဲအပ်ညွှန်ကြားသူ-
ဦးဆလိုင်းကျော်မင်း
၄/မတပ (နိုင်) ၀၄၇၇၆၅
အမှတ် (၈)၊ ဇဋ္ဌိကလမ်း၊
ကျောက်မြောင်း၊ ရန်ကုန်မြို့

လွှဲအပ်ညွှန်ကြားချက်အရ-
ဦးဘုန်ကုန်း (B.A (Law), LL.B)
တရားလွှတ်တော်ရှေ့နေ(စဉ်-၃၂၄၅/၂၀-၈-၁၉၈၅)
အခန်း-၃ (၇လွှာ)၊ Strand Condo ၊
မဟာဗန္ဓုလပန်းခြံလမ်း၊ကျောက်တံတားမြို့နယ်၊
ရန်ကုန်တိုင်းဒေသကြီး
ဖုန်း- ၀၉-၄၃၁၄၈၂၄၅၊ ၀၁-၃၇၈၆၃၅

ကန့်ကွက်နိုင်ပါသည်

ရန်ကုန်တိုင်းဒေသကြီး၊ တွံတေးခရိုင်၊ တွံတေးမြို့နယ်၊ ရှမ်းစုကြီးကျေးရွာ၊ အကွက်အမှတ် (၅)၊ ဦးပိုင်အမှတ် (၉၆)၊ မြေကွက်အမှတ် – ၁၁၆၊ ဧရိယာ (၀.၁၁၃) ဧကရှိ နှစ် (၁၀) ဂရန်အမည်ပေါက် ဒေါ်ခင်အေးမြင့် (ရွာမြေ) နှင့် အကွက်အမှတ် (၅)၊ ဦးပိုင်အမှတ် (၉၇)၊ မြေကွက်အမှတ် – ၁၁၇၊ (၀.၀၃၉) ဧကရှိ နှစ် (၁၀) ဂရန်အမည်ပေါက် ဦးဝင်းကျော်ထွန်း (ရွာမြေ) တို့ကို ဝယ်ယူပိုင်ဆိုင်ထားသည့် ဦးဖိုးထော် ၁၂/တတန(နိုင်)၀၂၇၄၈၇ ထံမှ ကျွန်ုပ်အမှုသည်က အပြီးအပိုင် ဝယ်ယူရန် စရန်ငွေ တစ်စိတ်တစ်ဒေသကို ပေးချေပြီး ဖြစ်ပါသည်။ သို့ဖြစ်ပါ၍ အထက်ဖော်ပြပါ အရောင်းအဝယ်အား ကန့်ကွက်လိုပါက ကျွန်ုပ်ထံသို့ ခိုင်လုံသော စာရွက်စာတမ်း မူရင်းများဖြင့် ဤကြော်ငြာပါသည့်ရက်မှစ၍ (၇) ရက်အတွင်း လာရောက်ကန့်ကွက်နိုင်ပါသည်။ ထိုရက်ကျော်လွန်ပါက အရောင်းအဝယ်ကိစ္စကို ဥပဒေနှင့်အညီ ဆက်လက်ဆောင်ရွက်သွားမည်ဖြစ်ကြောင်း၊ အများသိစေရန် ကြေညာအပ်ပါသည်။ **လွှဲအပ်ညွှန်ကြားချက်အရ-**

ဦးစောကျော်စွာထွဋ် (LL.B)
တရားလွှတ်တော်ရှေ့နေ (စဉ်-၁၃၀၀၁)(၁၇-၇-၂၀၁၇)
တိုက်(၉/၁၁)၊ မြေညီထပ်၊ (၃၆)လမ်းအောက်၊ ကျောက်တံတားမြို့နယ်၊
ရန်ကုန်တိုင်းဒေသကြီး၊ ဖုန်း-၀၉-၄၄၀၆၅၅၇၃၈

လူ့စွမ်းအားအရင်းအမြစ်ဖွံ့ဖြိုးမှုဌာန
ရန်ကုန်တက္ကသိုလ်

ရန်ကုန်တက္ကသိုလ်၊ လူ့စွမ်းအားအရင်းအမြစ်ဖွံ့ဖြိုးမှုဌာနအစီအစဉ်ဖြင့် ရန်ကုန်တက္ကသိုလ်၊ ဒဿနိကဗေဒဌာနမှ ကြီးမှူးပြီးအောက်ပါသင်တန်းကိုဖွင့်လှစ်မည်ဖြစ်ပါသည်–

၁။ **သင်တန်းအမည်** – အသုံးချဒဿနပညာဘွဲ့လွန်ဒီပလိုမာ သင်တန်း အပတ်စဉ် (၄) **Postgraduate Diploma in Applied Philosophy**
၂။ **သင်တန်းအောင်လက်မှတ်** – Postgraduate Diploma in Applied Philosophy (PGDAPhil)
၃။ **သင်တန်းဝင်ခွင့်အရည်အချင်း** – အသိအမှတ်ပြုတက္ကသိုလ်တစ်ခုခုမှ ဘွဲ့ရရှိပြီးသူများ
၄။ **သင်တန်းကာလ** – (၈)လ
၅။ **လက်ခံမည့်သင်တန်းသား ဦးရေ** – (၅၀)ဦး
၆။ **လျှောက်လွှာစတင် လက်ခံမည့်ရက်** – ၂၀၂၆ ခုနှစ်၊ နိုဝင်ဘာလ(၂)ရက် (တနလ်ာနေ့)
၇။ **လျှောက်လွှာပိတ်မည့်ရက်** – ၂၀၂၆ ခုနှစ်၊ နိုဝင်ဘာလ(၂၀)ရက် (သောကြာနေ့)
၈။ **လျှောက်လွှာလက်ခံမည့်နေရာ** – အမရဆောင် AA-104၊ ရန်ကုန်တက္ကသိုလ်၊
၉။ **ဝင်ခွင့် လူတွေ့ စစ်ဆေးမည့်ရက်** – ၂၀၂၆ ခုနှစ်၊ နိုဝင်ဘာလ(၂၆)ရက် (ကြာသပတေးနေ့)
၁၀။ **သင်တန်းဖွင့်မည့်ရက်** – ၂၀၂၆ ခုနှစ်၊ ဒီဇင်ဘာလ(၁) ရက် (အင်္ဂါနေ့)
၁၁။ **သင်တန်းပို့ချချိန်** – နံနက်(၇:၀၀)နာရီမှ(၉:၀၀)နာရီထိ (အပတ်စဉ်တနလ်ာနေ့မှ ကြာသပတေးနေ့ထိ)
၁၂။ **အသေးစိတ်စုံစမ်းရန်** – ဒဿနိကဗေဒဌာနရုံးခန်း၊ ရန်ကုန်တက္ကသိုလ်၊ဖုန်း-၀၉၉၅၃၃၉၃၀၁၀

ရန်ကုန်တိုင်းဒေသကြီး
အထွေထွေအုပ်ချုပ်ရေးဦးစီးဌာန
အိတ်ဖွင့်တင်ဒါ (Open Tender) ခေါ်ယူခြင်း

၁။ ရန်ကုန်တိုင်းဒေသကြီးအထွေထွေအုပ်ချုပ်ရေးဦးစီးဌာနရုံးအဆင့်ဆင့်တွင် ၂၀၂၆ -၂၀၂၇ ဘဏ္ဍာရေးနှစ်၊ငွေလုံးငွေရင်းခွင့်ပြုရန်ပုံငွေဖြင့် တည်ဆောက်ရေးလုပ်ငန်း(၂) ခု ဆောင်ရွက်မည်ဖြစ်ပါ၍ အိတ်ဖွင့်တင်ဒါခေါ်ယူလိုပါသည်။

၂။ အိတ်ဖွင့်တင်ဒါလျှောက်လွှာပုံစံနှင့် စည်းကမ်းချက်များကို ရန်ကုန်တိုင်းဒေသကြီး အထွေထွေအုပ်ချုပ်ရေးဦးစီးဌာန(အစိုးရအဖွဲ့ရုံး) ဂိတ်အမှတ်(၄)၊ အလုံလမ်းတွင် ၀၉:၃၀ နာရီမှ ၁၆:၃၀ နာရီအတွင်း(ရုံးပိတ်ရက်မပါ)ဝယ်ယူနိုင်ပါသည်။

၃။ **တင်ဒါလျှောက်လွှာ စတင်ရောင်းချမည့်ရက်** – ၁၂-၁၀-၂၀၂၆ ရက်
၄။ **တင်ဒါလျှောက်လွှာ အရောင်းပိတ်မည့်ရက်** – ၂၅-၁၀-၂၀၂၆ ရက်
၅။ **တင်ဒါလျှောက်လွှာ တင်သွင်းရမည့်ရက်** – ၂၉-၁၀-၂၀၂၆ ရက်(ရုံးချိန်အတွင်း) ရန်ကုန်တိုင်းဒေသကြီးအထွေထွေ အုပ်ချုပ်ရေးဦးစီးဌာန
၆။ **တင်ဒါဖွင့်မည့်ရက်/အချိန်** – ဆက်သွယ်အကြောင်းကြားပါမည်
၇။ **တင်ဒါဖွင့်မည့်နေရာ** – ရန်ကုန်တိုင်းဒေသကြီးအထွေထွေ အုပ်ချုပ်ရေးဦးစီးဌာန အစည်းအဝေးခန်းမ

၈။ သတ်မှတ်ရက်ထက် ကျော်လွန်တင်သွင်းသည့် လျှောက်လွှာများကို ထည့်သွင်းစဉ်းစားမည်မဟုတ်ပါ။ အသေးစိတ်သိရှိလိုပါက ရုံးချိန်အတွင်း ဖုန်း- ၀၁-၈၃၀၂၅၆၄ သို့ ဆက်သွယ်မေးမြန်းနိုင်ပါသည်။

တင်ဒါလက်ခံရေးနှင့်စိစစ်ရေးကော်မတီ

ကန့်ကွက်နိုင်ကြောင်းကြော်ငြာ

ဒဂုံမြို့သစ်(ဆိပ်ကမ်း)မြို့နယ်၊ မြေတိုင်းရပ်ကွက် အမှတ် (၁၆၈/၄)၊ မြေကွက်အမှတ် (၃၀၁)၊ မနောသုခလမ်းပေါ်ရှိ (၄၀ပေ×၆၀ပေ) ကျယ်ဝန်းသော ဦးမြင့်ဆွေ (TGN-၀၃ရ၃၀၈) အမည်ဖြင့် ချထားသည့် ပါမစ်မြေကွက်ကြီးအား ဆက်စပ်စာချုပ်အရ နောက်ဆုံးပိုင်ရှင်ဖြစ်သူ ဦးထက်ဆန်းအောင် (၁၂/ဒဂဆ (နိုင်) ၀၂၂၅၆၄)ထံမှ ဝယ်ယူရန်အတွက် ကျွန်ုပ်မိတ်ဆွေမှ စရန်ငွေ ပေးချေပြီးဖြစ်ပါသည်။ ကန့်ကွက်လိုသူများရှိခဲ့ပါက ဤကြော်ငြာပါသည့်နေ့မှစ၍ (၇)ရက်အတွင်း စာချုပ်စာတမ်း များယူဆောင်၍ ကျွန်ုပ်ထံ လူကိုယ်တိုင်လာရောက် ကန့်ကွက်နိုင်ပါသည်။ ထိုရက်ကျော်လွန်ပါက အရောင်းအဝယ်အား ဆက်လက်ဆောင်ရွက်သွားပါမည်ဟု အများသိစေရန် ကြော်ငြာအပ်ပါသည်။

လွှဲအပ်ညွှန်ကြားချက်အရ –

ဦးအောင်နိုင်
LL.B, DBL, DIL
တရားလွှတ်တော်ရှေ့နေ (စဉ်–ရ၀၂၆)
အမှတ်(၁၀/၁၂)၊ မြေညီထပ်(၃၅)လမ်း၊
ကျောက်တံတားမြို့နယ်၊ ရန်ကုန်မြို့၊
Ph - 09443048158

ယာဉ်မှတ်ပုံတင်စာအုပ် မိတ္တူလျှောက်ထားခြင်း

မော်တော်ဆိုင်ကယ် ၅၄ယ/၉၂၀၅၅ Yunde–110 ယာဉ်လက်ဝယ်ရှိသူ ဦးသဲဇော်ငြိမ်း ၉/ပမန(နိုင်) ၁၉၂၁၁၂ က မော်တော်ဆိုင်ကယ် မှတ်ပုံတင် စာအုပ်(ကမ–၃) ပျောက်ဆုံး၍ မိတ္တူ ထုတ်ပေးရန် လျှောက်ထားလာပါသည်။ ကန့်ကွက် လိုပါက ခိုင်လုံသော အထောက်အထား များဖြင့် ကြော်ငြာပါရှိပြီး ရက်ပေါင်း (၃၀) အတွင်း အောက်ဖော်ပြပါရုံးသို့ လူကိုယ်တိုင် လာရောက် ကန့်ကွက်နိုင်ပါသည်။

ကညန၊ နေပြည်တော်ရုံး

ယာဉ်မှတ်ပုံတင်စာအုပ် မိတ္တူလျှောက်ထားခြင်း

မော်တော်ဆိုင်ကယ် ၇၆ယ/၄၂၀၆ Kenbo–110 ယာဉ်လက်ဝယ်ရှိသူ ဒေါ်မာမာခိုင် ၇/ရတန(နိုင်)၀၆၉၃၉၉ က မော်တော်ဆိုင်ကယ် မှတ်ပုံတင် စာအုပ်(ကမ–၃) ပျောက်ဆုံး၍ မိတ္တူ ထုတ်ပေးရန် လျှောက်ထားလာပါသည်။ ကန့်ကွက်လိုပါက ခိုင်လုံသော အထောက်အထားများဖြင့် ကြော်ငြာပါရှိပြီး ရက်ပေါင်း (၃၀) အတွင်း အောက်ဖော်ပြပါရုံးသို့ လူကိုယ်တိုင် လာရောက်ကန့်ကွက်နိုင်ပါသည်။

ကညန၊ နေပြည်တော်ရုံး

မြန်မာနိုင်ငံသားများဘဏ်လီမိတက် အစုရှယ်ယာရှင်များသို့ ဖိတ်ကြားခြင်း

မြန်မာနိုင်ငံသားများဘဏ်လီမိတက်၏ ၂၀၂၅-၂၀၂၆ ဘဏ္ဍာရေးနှစ်၊ ဒါရိုက်တာအဖွဲ့ အစီရင်ခံစာ စာရင်းရှင်းတမ်းနှင့် စာရင်းစစ်အစီရင်ခံစာများကို အတည်ပြုရန်၊ ဒါရိုက်တာများ ရွေးချယ်တင်မြှောက်ရန် တို့အတွက် (၃၄) ကြိမ်မြောက် နှစ်ပတ်လည်အထွေထွေ အစည်းအဝေးကြီးကို Online အသုံးပြု၍ အောက်ပါအစီအစဉ်အတိုင်း ကျင်းပပြုလုပ်မည် ဖြစ်ပါ၍ အစုရှယ်ယာရှင်များအား Zoom Meeting ဖြင့် တက်ရောက်နိုင်ပါရန် လေးစားစွာ ဖိတ်ကြားအပ်ပါသည် –

ကျင်းပမည့်နေ့ရက် – ၂၀၂၆ ခုနှစ်၊ နိုဝင်ဘာလ (၁) ရက် (တနင်္ဂနွေနေ့)
ကျင်းပမည့် အချိန် – နံနက် (၁၀:၀၀) နာရီမှ နေ့လယ် (၁၂:၃၀) နာရီအထိ
ကျင်းပမည့် ပုံစံ – Zoom Online Meeting

မှတ်ချက် – အစုရှယ်ယာရှင်များထံ အစည်းအဝေးတက်ရောက်ရမည့် Zoom Webinar Link အား SMS ဖြင့် ပေးပို့အကြောင်းကြားရမည်ဖြစ်ရာ အစုရှယ်ယာရှင်များ၏ ဘဏ်နှင့် Securities Companies များ၌ ငွေချေးသက်သေခံလက်မှတ်စာရင်း ဖွင့်လှစ်ရာတွင် ဖော်ပြထားသည့် နေရပ်လိပ်စာနှင့် Mobile ဖုန်းနံပါတ်များ မှန်ကန်ရန် လိုအပ်ပါသည်။

– သို့ဖြစ်ပါ၍ အစုရှယ်ယာရှင်များအနေဖြင့် ဘဏ်မှပေးပို့သည့် ဖိတ်ကြားလွှာ ရောက်ရှိချိန်၌ ဖိတ်စာပေါ်တွင် ဖော်ပြထားသည့် ဘဏ်၌ မှတ်တမ်းတင်ထားသော အစုရှယ်ယာရှင်၏ Mobile ဖုန်းနံပါတ်အား မှန်/မမှန် စစ်ဆေးပေးပါရန်နှင့် Mobile ဖုန်းနံပါတ် ပေးထားခြင်းမရှိပါက (သို့မဟုတ်) ကွဲလွဲနေပါက မိမိတို့၏ Mobile ဖုန်းနံပါတ် အမှန်များအား 09-974039934 09-422457491 ထံသို့ ၂၀-၁၀-၂၀၂၆ ရက် ရုံးချိန်အတွင်း နောက်ဆုံးထား၍ Message ပို့ပေးပါရန် မေတ္တာရပ်ခံ အပ်ပါသည်။

မြန်မာနိုင်ငံသားများဘဏ်လီမိတက်

အများသိစေရန်နှင့် ကန့်ကွက်နိုင်ကြောင်း ကြော်ငြာခြင်း

မြစ်ကြီးနားမြို့၊ မြို့သစ်ရပ်ကွက်၊ အကွက်အမှတ်နှင့်အမည် (၂၁၊ မြို့သစ်အနောက်ရပ်)၊ ဦးပိုင်အမှတ်(၇၄)၊ မြေဧရိယာ (၀.၀၈၃)ဧကရှိ မြေကွက်သည် ဒေါ်လထင်ကိုင်၊ MKA–၁၁၈၉၄၈ အမည်ဖြင့် အမှုတွဲအမှတ်၊ ၇၄၄(၃)/၁၉၉၉–၂၀၀၀ အရ (၂၂–၁၂–၁၉၉၈)ရက်မှ (၂၂–၁၂–၂၀၁၃) ရက်နေ့အထိ (၁၅) နှစ်မြေငှားဂရန် ရရှိခဲ့ပါကြောင်း၊ အဆိုပါမြေကွက်အား ဂရန်ရှင်ထံမှ (၁–၂–၂၀၀၃)ရက်စွဲပါ နှစ်ဦးသဘောတူ အရောင်းအဝယ်စာချုပ်အရ ဒေါ်အင်မွန်းကော့ဘူ က အပြီးအပိုင် ဝယ်ယူပိုင်ဆိုင်ခဲ့ပါကြောင်း၊ ယခုအခါ အဆိုပါ မြေငှားဂရန်မူရင်းမှာ ၂၀၂၄ ခုနှစ် ရေဝတီမြစ်ရေ ကြီး၍ နေအိမ်ပြောင်းရွှေ့စဉ် ပျောက်ဆုံးသွားပါသဖြင့် မြေငှား ဂရန်မိတ္တူမှန်အား ထုတ်ပေးနိုင်ပါရန် ဝယ်ယူပိုင်ဆိုင်သူ ဒေါ်အင်မွန်းကော့ဘူမှ လျှောက်ထားလာမှုအပေါ် ကျိုးကြောင်းဖော်ပြချက်ခိုင်လုံစွာဖြင့် ကန့်ကွက်တင်ပြသူ မည်သူမဆို ယခုကြော်ငြာစာပါသည့်ရက်မှစ၍ (၁၅)ရက် ပြည့်မြောက်သည့်ရက်အထိ မြစ်ကြီးနားခရိုင်အထွေထွေအုပ်ချုပ်ရေးဦးစီးဌာနသို့ လာရောက်ကန့်ကွက် နိုင်ပါကြောင်းနှင့် ကန့်ကွက်သူမရှိပါက လျှောက်ထားမှုအားလုပ်ထုံးလုပ်နည်းညွှန်ကြားချက်များနှင့်အညီ ဆက်လက်ဆောင်ရွက်သွားမည် ဖြစ်ပါကြောင်း အများသိစေရန် ကြော်ငြာအပ်ပါသည်။

ကော်လီတွေ့ာ်အရာရှိ
ခရိုင်အထွေထွေအုပ်ချုပ်ရေးဦးစီးဌာန၊ မြစ်ကြီးနားမြို့

ဖခင်အမည်မှန်

ပဲခူးတိုင်းဒေသကြီး၊ ကျောက်တံခါးမြို့နယ်၊ ဆေးရိုးခင်ကျေးရွာ၊ (အထ က) Grade–5 မှ စောသဲကိုကို ၊ (အထက) ပဲနွယ်ကုန်း (Grade–10 မှ စောလဲဆဲဝါး တို့၏ ဖခင်အမည်မှန်မှာ စောဆဲခူ ၇/ကတခ(နိုင်)၁၀၂၄၆၆ ဖြစ်ပါသည်။ **စောဆဲခူ**

အမည်မှန်

ဦးနော်တောင်၏ သား မြစ်ကြီးနားမြို့၊ အထက(စီတာပူ)၊ Grade–10(E_2A) မှ မောင်မုန်ဆွတ်လ၏ အမည်မှန်မှာ မောင်မုန်ဆွတ်အောင် ဖြစ်ပါသည်။

မောင်မုန်ဆွတ်အောင်

အမည်ပြောင်း

ဦးနေလှိုင်း ၏သမီး မြစ်ကြီးနားမြို့ ၊ အထက(ခွဲ) တပ်ကုန်း(ရွာမ)၊ Grade–5 မှ မမိုးနဒီလှိုင်းအား မဆွတ်ဆိုင်းနန် ဟု အမည်ပြောင်းလဲခေါ်ပါရန်။

မဆွတ်ဆိုင်းနန်

ဖောင်းကြွနံပါတ်ပြားပျောက် လျှောက်ထားခြင်း

ယာဉ်အမှတ် 2D/7498 ၏ ဖောင်းကြွနံပါတ်ပြားပျောက်ဆုံး၍ ထုတ်ပေးရန် လျှောက်ထားလာပါသဖြင့် ယခင်ဖောင်းကြွနံပါတ်ပြား ပျက်ပြယ်ပါကြောင်း အများသိစေရန် ကြေညာအပ်ပါသည်။

ကညန၊ ခရိုင်ရုံး(မန္တလေးမြောက်ပိုင်း)

ဖောင်းကြွနံပါတ်ပြားပျောက် လျှောက်ထားခြင်း

ယာဉ်အမှတ် 82W/56811 ၏ ဖောင်းကြွနံပါတ်ပြားပျောက်ဆုံး၍ ထုတ်ပေးရန် လျှောက်ထားလာပါသဖြင့် ယခင်ထုတ်ပေးခဲ့သည့် ဖောင်းကြွနံပါတ်ပြား ပျက်ပြယ်ပါကြောင်း အများသိစေရန် ကြေညာအပ်ပါသည်။

ကညန၊ ခရိုင်ရုံး(မန္တလေးတောင်ပိုင်း)

ယာဉ်မှတ်ပုံတင်စာအုပ် မိတ္တူလျှောက်ထားခြင်း

ယာဉ်အမှတ် 82W/56811 Yunde–110 M/C ယာဉ်လက်ဝယ်ရှိသူ ဒေါ်ခက်ခက်အောင် ၅/စကန (နိုင်)၂၁၀၆၉၂ က ယာဉ်မှတ်ပုံတင် စာအုပ်(ကမ–၃) ပျောက်ဆုံး၍ မိတ္တူထုတ်ပေးရန် လျှောက်ထား လာပါသည်။ ကန့်ကွက်လိုပါက ခိုင်လုံသော အထောက်အထား များဖြင့် ကြော်ငြာသည့်ရက်မှ ရက် (၃၀) အတွင်း အောက်ဖော်ပြပါရုံးသို့ လူကိုယ်တိုင် လာရောက်ကန့်ကွက် နိုင်ပါသည်။

ကညန၊ ခရိုင်ရုံး
(မန္တလေးတောင်ပိုင်း) မန္တလေးမြို့

ယာဉ်မှတ်ပုံတင်စာအုပ် မိတ္တူလျှောက်ထားခြင်း

ယာဉ်အမှတ် 69W/85699 TVS (Dazz)110 ယာဉ်လက်ဝယ်ရှိသူ ဦးထွန်းဝင်းလတ် ၉/မရတ(နိုင်) ၁၁၁၀၄၇က မှတ်ပုံတင်စာအုပ် (ကမ–၃) ပျောက်ဆုံး၍ မိတ္တူထုတ်ပေးပါရန် လျှောက်ထားလာပါသည်။ ကန့်ကွက်လိုပါက ခိုင်လုံသော အထောက်အထားများဖြင့် ကြော်ငြာသည့်ရက်မှ ရက် (၃၀) အတွင်း အောက်ဖော်ပြပါရုံးသို့ လူကိုယ်တိုင် လာရောက် ကန့်ကွက်နိုင်ပါသည်။

ကညန၊ ခရိုင်ရုံး
(မန္တလေးမြောက်ပိုင်း) မန္တလေးမြို့

ကန့်ကွက်နိုင်ကြောင်းကြေညာခြင်း

မိတ္ထီလာမြို့၊ ပြည်သာယာတောင်ရပ်ကွက်၊ အကွက်အမှတ်နှင့်အမည် ၁၉-ဂ/ မူလပြည်သာယာ၊ ဦးပိုင်အမှတ်(၁၂၁)၊ မြေကွက်အမှတ် ၁၂၁၊ မြေဧရိယာ (၀.၁၈၀) ဧကရှိ မြေကွက်သည် ဗိုလ်မှူးခင်ဇော် အမည်ဖြင့် ၂၆-၅-၂၀၅၆ ရက်အထိ နှစ် (၃၀) မြေငှားဂရန်ရရှိထားပါသည်။အဆိုပါမြေနှင့် အဆောက်အအုံအား ၁-၉-၂၀၂၆ရက်တွင် ဗိုလ်မှူးခင်ဇော်၏ အထူးကိုယ်စားလှယ်လွှဲစာရရှိသူ ဦးထွန်းစိန်ထံမှ ဒေါ်သင်းသင်းအေး က တရားဝင်မှတ်ပုံတင်စာချုပ် ချုပ်ဆိုဝယ်ယူခဲ့ပါသည်။ ဒေါ်သင်းသင်းအေး ၉/မထလ(နိုင်)၁၇၄၆၈၄ မှ မြေငှားဂရန်အမည်ပြောင်းလျှောက်ထားလာပါသည်။ အဆိုပါ လျှောက်ထားလာမှုနှင့်ပတ်သက်၍ ကန့်ကွက်လိုသူများရှိပါက ကြော်ငြာပါသည့်ရက်မှ (၁၅) ရက်အတွင်း ခရိုင်အုပ်ချုပ်ရေးမှူး၊ ခရိုင်အထွေထွေအုပ်ချုပ်ရေးဦးစီးဌာနသို့ ခိုင်လုံသော စာရွက် စာတမ်းအထောက်အထားများနှင့်အတူ လာရောက်ကန့်ကွက်နိုင်ပါကြောင်းနှင့် သတ်မှတ်ရက်ကျော်လွန်သည်အထိ ကန့်ကွက်သူမရှိပါက ဥပဒေ၊ လုပ်ထုံးလုပ်နည်း၊ ညွှန်ကြားချက်များနှင့်အညီ ဆက်လက်ဆောင်ရွက်သွားမည်ဖြစ်ပါကြောင်း ကြေညာအပ်ပါသည်။

ခရိုင်အထွေထွေအုပ်ချုပ်ရေးဦးစီးဌာန၊
မိတ္ထီလာခရိုင်

ပိုးသတ်ဆေးဖြန့်ဖြူးသူ ပြောင်းလဲခြင်းအတွက် ကြေညာခြင်း

ပြည်ပထုတ်လုပ်သူ Agrodan Chemical Co., Ltd မှ မြန်မာနိုင်ငံပိုးသတ်ဆေးမှတ်ပုံတင်အဖွဲ့တွင် မှတ်ပုံတင်ထားသော အောက်ဖော်ပြပါ ဆေးပစ္စည်းကို ပြည်တွင်း မူလဖြန့်ဖြူးသည့် MYANMAR FARMER'S LAND AGRISOLUTION CO., LTD မှ Amazing seasons Co., Ltd သို့ ဖြန့်ဖြူးသူပြောင်းလဲ၍ တင်သွင်းဖြန့်ဖြူးရောင်းချမည် ဖြစ်ပါသည်။

စဉ်	မူလဖြန့်ဖြူးသူအမည်	ကုန်သွယ်မှုအမည်	အဆိပ်ရှိပစ္စည်း အမျိုးအစား	မှတ်ပုံတင် အမျိုးအစား	မှတ်ပုံတင် အမှတ်	ပြောင်းလဲလိုသည့် ဖြန့်ဖြူးသူအမည်
၁။	MYANMAR FARMER'S LAND AGRISOLUTION CO., LTD	Profen	Lufenuron 5% + Profenofos 50% EC	Provisional	P2026-7012	Amazing seasons Co., Ltd

သို့ဖြစ်ပါ၍ အဆိုပါဖြန့်ဖြူးသူပြောင်းလဲခြင်းကို ကန့်ကွက်လိုပါက တွဲဖက်အတွင်းရေးမှူး မြန်မာနိုင်ငံ ပိုးသတ်ဆေးမှတ်ပုံတင်အဖွဲ့ ၊ သီးနှံကာကွယ်ရေး ဌာနခွဲ ၊ အနောက်ကြို့ကုန်း ၊ အင်းစိန်မြို့နယ်သို့ ဤကြော်ငြာပါသည့် ရက်မှစ၍ နှစ်ပတ်အတွင်း လာရောက်ကန့်ကွက်နိုင်ပါကြောင်း ကြေညာအပ်ပါသည်။

Amazing seasons Co., Ltd

(လိပ်စာ - ၆ဘီ ၄၀၇ ၊ ရတနာနှင်းဆီအိမ်ရာ ၊ ဒဂုံဆိပ်ကမ်းမြို့နယ် ၊ ရန်ကုန် ၊ မြန်မာ။ ဖုန်း - ၀၉-၄၀၃၇၂၃၈၅၄)

ယာဉ်မှတ်ပုံတင်စာအုပ် မိတ္တူလျှောက်ထားခြင်း

မော်တော်ဆိုင်ကယ် ၁၃ယ/၇၁၇၃၈ Honda Dream-100 ယာဉ်လက်ဝယ်ရှိသူ ဦးရွှေဇံအောင် ၁၁/ကဖန(နိုင်) ၀၀၀၀၃၆ က မော်တော်ဆိုင်ကယ်မှတ်ပုံတင်စာအုပ် (ကမ-၃) ပျောက်ဆုံး၍ မိတ္တူထုတ်ပေးရန် လျှောက်ထားလာပါသည်။ကန့်ကွက်လိုပါက ခိုင်လုံသောအထောက်အထားများဖြင့် ကြော်ငြာပါသည့် ရက်မှ ရက် (၃၀) အတွင်း အောက်ဖော်ပြပါရုံးသို့ လူကိုယ်တိုင် လာရောက် ကန့်ကွက်နိုင်ပါသည်။

ကညန၊ နေပြည်တော်ရုံး

ဖောင်းကြွနံပါတ်ပြားပျောက် လျှောက်ထားခြင်း

ယာဉ်အမှတ် 4E/9517၏ ဖောင်းကြွနံပါတ်ပြား (၁)ချပ် ပျောက်ဆုံး၍ လျှောက်ထားလာပါသဖြင့် ယခင်ဖောင်းကြွနံပါတ်ပြား ပျက်ပြယ်ကြောင်း အများသိစေရန် ကြေညာအပ်ပါသည်။

ကညန၊ ရှာသာကြီး

ငြင်းချက်ထုတ်ရန် ဆင့်စာ

(တရားမကျင့်ထုံးဥပဒေအမိန့် - ၅၊ နည်းဥပဒေ - ၂၀)

တောင်ငူခရိုင်တရားရုံးတော်

၂၀၂၆ ခုနှစ်၊ တရားမကြီးမှုအမှတ် - ၁၃

ဒေါ်သီသီ နှင့် ၁။ ဦးမျိုးလင်း
၂။ ဦးကျော်မင်းဦး
တရားလို **တရားပြိုင်များ**

ပဲခူးတိုင်းဒေသကြီး၊ တောင်ငူခရိုင်၊ တောင်ငူမြို့၊ (၂၁)ရပ်ကွက်၊ အစ္စလာမ်လူငယ်များအဖွဲ့ ဇေယျာခင်ဦး(၁)လမ်းနေ (၂)တရားပြိုင် ဦးကျော်မင်းဦး (ယခုနေရပ်လိပ်စာမသိသူ)အား သိစေရမည်။

သင့်အပေါ်၌ တရားလိုက တရားလို လက်ရှိထားပိုင်ဆိုင်သော ခြံမြေဖြစ်ကြောင်း မြွက်ဟကြေညာပေးစေလိုမှုနှင့်ခြံမြေအားအေးချမ်းစွာလက်ရှိထားအသုံးပြုခြင်းကိုနှောင့်ယှက်ဟန့်တားခြင်း မပြုရန် ထာဝစဉ်တားဝရမ်း ရလိုကြောင်းနှင့် လျှောက်ထားစွဲဆိုသည်ဖြစ်၍ သင်ကိုယ်တိုင်ဖြစ်စေ၊ ၎င်းအမှုနှင့်စပ်လျဉ်း၍ အရေးကြီးသည့်စကားအရပ်ရပ်တို့ကို ချေပပြောဆိုနိုင်သူကိုယ်စားလှယ်နှင့်ဖြစ်စေ၊ ရှေ့နေနှင့် ဖြစ်စေ၊ ၂၀၂၆ ခုနှစ်၊ နိုဝင်ဘာလ ၂ ရက်(၁၃၈၈ ခုနှစ်၊ သီတင်းကျွတ်လဆုတ် ၇ ရက်)မွန်းမတည့်မီ (၁၀)နာရီတွင် အထက်အမည်ပါသူ တရားလို၏အဆိုလွှာကို ထုချေရှင်းလင်းရန် ရုံးတော်သို့ လာရောက်ရမည်။ ၎င်းအပြင် အထက်ပါ နေ့ရက်တွင် သင်မလာရောက် ပျက်ကွက်ခဲ့လျှင် သင့်မျက်ကွယ်တွင်ငြင်းချက်များကိုထုတ်ပေးလိမ့်မည်။ ၎င်းအပြင် တရားလိုက ကြည့်ရှုလိုသည့် အမှုနှင့်သက်ဆိုင်သောစာရွက် စာတမ်းများနှင့် သင်က ထုချေတင်ပြအမှီပြုလိုသည့် စာချုပ်စာတမ်း အစရှိသည်တို့ကို သင်နှင့် အတူ ယူဆောင်လာရမည်။ သို့မဟုတ် သင့်ကိုယ်စားလှယ် ရှေ့နေ လက်တွင် ထည့်အပ်လိုက်ရမည်။ သင်က ထုချေလွှာတင်သွင်းလိုလျှင် အမှုမဆိုင်မီ လေးရက်က တင်သွင်းရမည်။

၂၀၂၆ ခုနှစ်၊ အောက်တိုဘာလ ၆ ရက်တွင် ဤရုံးတံဆိပ်ရိုက်နှိပ်၍ ကျွန်ုပ်လက်မှတ်ရေးထိုး ထုတ်ပေးလိုက်သည်။

(တင်မိုးလှိုင်)
ဒုတိယခရိုင်တရားသူကြီး(၁)
တောင်ငူခရိုင်တရားရုံး

(၁၂-၉-၂၀၂၆)ရက်စွဲပါ မြန်မာ့အလင်းသတင်းစာ၏ စာမျက်နှာ-၂၇ ပါ ဦးမောင်မောင်သန့်လွင် ၏ လွှဲအပ်ညွှန်ကြားချက်အရ တရားလွှတ်တော်ရှေ့နေ ဒေါ်သီဂီဝင်း၏ အများသိစေရန်ကြေညာခြင်းနှင့်ပတ်သက်ပြီး အဖြစ်မှန်အား ပြန်လည်ရှင်းလင်းကြေညာခြင်း

ရန်ကုန်တိုင်းဒေသကြီး၊ မြောက်ဒဂုံမြို့နယ် (၃၉/ဘီ)ရပ်ကွက်၊အမှတ်(၁၀၉)နေ ဒေါ်အိသိမ့်သိမ့်သူ ၁၄/အဂပ(နိုင်)၁၉၇၀၁၆ ၏လွှဲအပ်ညွှန်ကြားချက်အရ အောက်ပါအတိုင်း အများသိစေရန် ကြေညာအပ်ပါသည်-

ကျွန်ုပ်၏မိတ်ဆွေ ဒေါ်အိသိမ့်သိမ့်သူနှင့် ဦးမောင်မောင်သန့်လွင်တို့မှာ (၉-၁၁-၂၀၂၂)ရက်က ထိမ်းမြားလက်ထပ်ပေါင်းသင်းခဲ့ပြီး မောင်ရန်ရှင်းသန့်လွင် (ယခု အသက်-၃ နှစ်)အရွယ်ရှိ သားတစ်ဦးမွေးဖွားခဲ့သည်မှာ မှန်သော်လည်း လက်ထက်ပွားပစ္စည်းများ ဖြစ်ထွန်းကျန်ရှိခဲ့ခြင်းမရှိပါ။ (၁၂-၉-၂၀၂၆) ရက်စွဲပါ မြန်မာ့အလင်းသတင်းစာ၌ ဖော်ပြကြော်ငြာထားသည့် ဇေယျာသီရိမြို့နယ်၊ ရေဆင်းကျေးရွာ၊ စိန်စီ(၄)လမ်းရှိအမှတ်(၁/၂၃၂)ဟုခေါ်တွင်သော မြေကွက်နှင့်အဆောက်အအုံမှာ တစ်ခြားသူသို့ ရောင်းချခဲ့ပြီးဖြစ်ကာ ရောင်းချရာမှ ရရှိငွေ သိန်း(၄၃၀၀)မှာလည်း ပေးဆပ်ရန်ရှိသည့် အကြွေးငွေများအတွက် ပေးဆပ်ခဲ့ပြီးဖြစ်သည်ကို ဦးမောင်မောင်သန့်လွင် သိရှိပြီးဖြစ်ပါသည်။ ပုဗ္ဗသီရိမြို့နယ်၊ တပင်ရွှေထီးရပ်ကွက်ရှိ အမှတ်(၃၅၉၅)ဟုခေါ်တွင်သော မြေကွက်နှင့်အဆောက်အအုံနှင့် KIA 2T-2338 အမျိုးအစား မော်တော်ကားမှာလည်း လက်ထက်ပွားပစ္စည်းများမဟုတ်ပါ။ ဦးမောင်မောင်သန့်လွင် တောင်ငူ အကျဉ်းထောင်တွင် အကျဉ်းကျခံနေရစဉ်အတွင်း ဒေါ်အိသိမ့်သိမ့်သူ တစ်ဦးတည်း၏ ကြိုးစားအားထုတ်မှုအရ ဝယ်ယူထားသည့် ပစ္စည်းများသာဖြစ်ပါသည်၊

ဦးမောင်မောင်သန့်လွင်မှ ဒေါ်အိသိမ့်သိမ့်သူအား ရုတ်ရင်းကြမ်းတမ်းစွာ ရိုက်နှက်ကာ စွန့်ပစ်ခဲ့ခြင်းနှင့် ဆိုရှယ် မီဒီယာတွင်လည်း အရှက်တကွဲဖြစ်အောင် ပို့စ်များတင်ခြင်းနှင့် မိဘဆွေမျိုးများနှင့် လူမှုပတ်ဝန်းကျင်အလယ် အရှက်တကွဲ ဖြစ်အောင်ပြုမူခြင်းတို့ကို အမြဲတစေပြုမူနေခြင်းကြောင့် ဒေါ်အိသိမ့်သိမ့်သူမှ လင်မယားအဖြစ်မှကွာရှင်းပြတ်စဲ ပေးစေလိုမှုအား ဦးမောင်မောင်သန့်လွင်အပေါ် တရားစွဲဆိုထားစဉ်အတွင်း ယခုကဲ့သို့ ဦးမောင်မောင်သန့်လွင်မှ တစ်ဖက်သတ်အမြင်ဖြင့်သာ လင်မယားပေါင်းသင်းရာမှ လက်ထက်ပွားပစ္စည်းများ ဖြစ်ထွန်းခဲ့ကြောင်း၊ ယင်းပစ္စည်းများ အား ရောင်းချခြင်း၊ ပေါင်နှံခြင်း၊ ပေးကမ်းခြင်း၊ စွန့်လွှတ်လှူဒါန်းခြင်း၊အခြားတစ်နည်းနည်းဖြင့် ပိုင်ဆိုင်လွှဲပြောင်းခြင်းများမပြုလုပ်ရန် ဦးမောင်မောင် သန့်လွင်၏ မမှန်မကန်ကြေညာချက်မှာ လူအများကြား ထင်ယောင်ထင်မှားဖြစ်ပေါ်စေခြင်းကြောင့် ယင်းကြေညာချက်အား ယနေ့မှစ၍ (၇)ရက်အတွင်း ပြန်လည်ရုပ်သိမ်းပေးပါရန်နှင့် မရုပ်သိမ်းဘဲ ပျက်ကွက်နေပါက တည်ဆဲဥပဒေအရအရေးယူဆောင်ရွက် သွားမည်ဖြစ်ကြောင်း အများသိစေရန်ကြေညာအပ်ပါသည်။

ဒေါ်အိသိမ့်သိမ့်သူ၏ လွှဲအပ်ညွှန်ကြားချက်အရ-
ဦးငွေထွန်းဦး(LL.B)၊ တရားလွှတ်တော်ရှေ့နေ (စဉ်-၁၁၃၇၁)
အမှတ်(၁၄/၂၇)မဂ်လာရပ်ကွက်၊ ပျဉ်းမနားမြို့၊ နေပြည်တော်၊
ဖုန်း-၀၉- ၄၃၀၁၆၆၀၈၊ ၀၉-၇၉၄၆၆၉၃၉၇၊ Email-adepade9@gmail.com
ဒေါ်သူဇာသိန်း(LL.B, LL.M)၊ တရားလွှတ်တော်ရှေ့နေ(စဉ်-၁၂၆၆၈)
အမှတ်(၁၀၄)၊ အောင်မင်္ဂလာရပ်ကွက်၊ ပျဉ်းမနားမြို့ ၊နေပြည်တော်

တင်ဒါတင်သွင်းရန် ဖိတ်ကြားခြင်း

DRC (Danish Refugee Council) သည် မြန်မာနိုင်ငံတွင် လူသားချင်းစာနာထောက်ထားမှုဆိုင်ရာ အကူအညီများအကောင်အထည်ဖော်ဆောင်ရွက်ရန် အတွက် အလှူရှင်အဖွဲ့အစည်းများထံမှ ထောက်ပံ့ငွေများရရှိထားပါသည်။ DRC သည်ကုန်ပစ္စည်းပေးသွင်းသူအသစ်များရှာဖွေနေပြီး အောက်ပါ စားသောက်ကုန်များကို ပံ့ပိုးပေးရန်အတွက်တင်ဒါ တင်သွင်းရန် ဖိတ်ခေါ်အပ်ပါသည်။

စားသောက်ကုန်အမျိုးအစားများ ။ ။ ဆားမုန့်၊ Jam Cookie, အချိုရည် နှင့် ခေါက်ဆွဲခြောက်

တင်ဒါအမှတ် : ITB-MMR-KCN-2026-001

တင်ဒါထုတ်ပြန်သည့်ရက် : ၉ ရက်၊ အောက်တိုဘာလ၊ ၂၀၂၆ ခုနှစ်။ နံနက် ၁၀း၀၀ နာရီ၊ မြန်မာ စံတော်ချိန်

မေးမြန်းရှင်းလင်းရန်နောက်ဆုံးရက် : ၁၅ရက်၊အောက်တိုဘာလ၊ ၂၀၂၆ ခုနှစ်။ ညနေ ၅:၀၀ နာရီ၊ မြန်မာစံတော်ချိန်

တင်ဒါတင်သွင်းရန် နောက်ဆုံးရက် : ၂၂ ရက်၊ အောက်တိုဘာလ၊ ၂၀၂၆ ခုနှစ်။ ညနေ ၅:၀၀ နာရီ၊ မြန်မာစံတော်ချိန်

တင်ဒါစာရွက်စာတမ်းအပြည့်အစုံကို မည်သို့ရယူနိုင်သည်နှင့် ပတ်သက်၍ Supply Chain team သို့ဆက်သွယ်မေးမြန်းနိုင်ပါသည်။

ရုံးလိပ်စာ : အမှတ်(၄၄၁)၊စည်ပင်သာယာလမ်း၊ မြေမြင့်ရပ်ကွက်၊ မြစ်ကြီးနားမြို့၊ ကချင်ပြည်နယ်

ဆက်သွယ်ရန် -

Seng Hkawn Pan	**Ja Hla**
Support Service Manager	**Supply Chain Officer**
ဖုန်း - 09400045216	**Ph-09-766359235/09261492395**
Email-seng.pan@drc.ngo	**Email - ja.hla@drc.ngo**

ကန့်ကွက်နိုင်ကြောင်း အများသိစေရန် ကြေညာခြင်း

ရန်ကုန်တိုင်းဒေသကြီး၊ သင်္ဃန်းကျွန်းမြို့နယ်၊ လေးထောင့်ကန်ရပ်ကွက်၊ ပြည်တော်အေးလမ်း၊ အမှတ်(၂၆၀)၊ (A-5)၊ဒါဘာ(ခေါင်းရင်းခန်း)၊ အကျယ်အဝန်း (၁၂x၄၈) ပေ ဟု ခေါ်တွင်သော တိုက်ခန်းနှင့် ထိုတိုက်ခန်းပေါ်ရှိ အကျိုးခံစားခွင့်အရပ်ရပ်အားလုံးတို့ကို ဆက်စပ်စာချုပ်များဖြင့် တရားဝင်ပိုင်ဆိုင်နေထိုင်ပြီး လွှဲပြောင်းရောင်းချခွင့်ရှိသူဖြစ်ကြောင်းဝန်ခံကတိပြုသူ ဒေါ်မေဇင်ဖြိုး ၁၂/သဃက(နိုင်)၁၄၇၉၄၆ ထံမှ ကျွန်ုပ်၏မိတ်ဆွေဖြစ်သူသည် တရားဝင်အပြီးအပိုင်ဝယ်ယူရန်အတွက် ရောင်းဖိုးငွေ၏ တစ်စိတ်တစ်ဒေသကို စရန်ငွေအဖြစ်ပေးချေထားပြီးဖြစ်ပါသဖြင့် အရောင်းအဝယ်အား ကန့်ကွက်လိုပါက ကျွန်ုပ်ထံသို့ စာရွက်စာတမ်း မူရင်းများဖြင့် (၇) ရက်အတွင်း လာရောက်ကန့်ကွက်နိုင်ပြီး ကန့်ကွက်သူမရှိပါက အရောင်းအဝယ်အား ဥပဒေနှင့်အညီ ဆက်လက်ဆောင်ရွက်သွားမည်ဖြစ်ကြောင်း အများသိစေရန် ကြေညာအပ်ပါသည်။

ဦးဇင်မင်းလတ် ၁၀/ပမန(နိုင်) ၁၄၄၈၁၁၏ လွှဲအပ်ညွှန်ကြားချက်အရ-
ဒေါ်သီရိပြည့်စုံ(LL.B,D.I.L,D.I.P.L)
တရားလွှတ်တော်ရှေ့နေ(စဉ်-၁၈၈၉၆)
တိုက်(၂၂၅)၊ အခန်း(၂)၊ ရန်ငြိမ်းလမ်း၊ (၆) ရပ်ကွက်၊ ရန်ကင်းမြို့နယ်၊
ရန်ကုန်တိုင်းဒေသကြီး၊ ဖုန်း-၀၉-၇၅၁၅၀၀၇၇၀

ဖောင်းကြွနံပါတ်ပြားပျောက် လျှောက်ထားခြင်း

ယာဉ်အမှတ် 6H/2268 ၏ ဖောင်းကြွနံပါတ်ပြားပျောက်ဆုံး၍ ထုတ်ပေးရန် လျှောက်ထားလာပါသဖြင့် ယခင်ဖောင်းကြွနံပါတ်ပြား ပျက်ပြယ်ပါကြောင်း အများသိစေရန် ကြေညာအပ်ပါသည်။

ကညန၊ ခရိုင်ရုံး (ရန်ကုန်အနောက်ပိုင်း)

ဖောင်းကြွနံပါတ်ပြားပျောက် လျှောက်ထားခြင်း

ယာဉ်အမှတ် 2D/7086 ၏ ဖောင်းကြွနံပါတ်ပြားပျောက်ဆုံး၍ ထုတ်ပေးရန် လျှောက်ထားလာပါသဖြင့် ယခင်ဖောင်းကြွနံပါတ်ပြား ပျက်ပြယ်ပါကြောင်း အများသိစေရန် ကြေညာအပ်ပါသည်။

ကညန၊ ခရိုင်ရုံး(ရန်ကုန်အနောက်ပိုင်း)

ယာဉ်မှတ်ပုံတင်စာအုပ် မိတ္တူလျှောက်ထားခြင်း

မော်တော်ဆိုင်ကယ် ၁၁ယ/၁၄၉၄၆ Kenbo-110 ယာဉ်လက်ဝယ်ရှိသူ ဦးသက်ဦးမောင် ၅/မရန(နိုင်) ၂၈၀၃၆၁ က မော်တော်ဆိုင်ကယ် မှတ်ပုံတင်စာအုပ် (ကမ-၃) ပျောက်ဆုံး၍ မိတ္တူထုတ်ပေးရန် လျှောက်ထားလာပါသည်။ကန့်ကွက်လိုပါက ခိုင်လုံသောအထောက်အထားများဖြင့် ကြော်ငြာပါသည့် ရက်မှ ရက် (၃၀) အတွင်း အောက်ဖော်ပြပါရုံးသို့ လူကိုယ်တိုင် လာရောက် ကန့်ကွက်နိုင်ပါသည်။

ကညန၊ နေပြည်တော်ရုံး

ယာဉ်မှတ်ပုံတင်စာအုပ် မိတ္တူလျှောက်ထားခြင်း

မော်တော်ဆိုင်ကယ် 61W/17015 Kenbo-110 ယာဉ်လက်ဝယ်ရှိသူ ဒေါ်မီမီဝင်း ၇/ရတန(နိုင်)၁၁၈၈၀၈ က မော်တော်ဆိုင်ကယ် မှတ်ပုံတင်စာအုပ်(ကမ-၃) ပျောက်ဆုံး၍ မိတ္တူထုတ်ပေးရန် လျှောက်ထားလာပါသည်။ ကန့်ကွက်လိုပါက ခိုင်လုံသော အထောက်အထားများဖြင့် ကြော်ငြာပါသည့်ရက်မှ ရက် (၃၀) အတွင်း အောက်ဖော်ပြပါရုံးသို့ လူကိုယ်တိုင် လာရောက် ကန့်ကွက်နိုင်ပါသည်။

ကညန၊ နေပြည်တော်ရုံး

ကန့်ကွက်နိုင်ကြောင်းကြော်ငြာ

ရွှေပြည်သာမြို့နယ်၊ မြေတိုင်းရပ်ကွက်အမှတ် - ၃၄၊ မြေကွက်အမှတ်-၁၀၈/ခ၊ အတိုင်းအတာ (၂၀' x ၆၀')၊ မြေကွက်တည်နေရာအမှတ်(၁၀၈/ခ)၊ ရွှေတောင်လမ်း၊ (၁၀)ရပ်ကွက်၊ ရွှေပြည်သာမြို့နယ်၊ ဦးလွင်အေး(TTE - ၀၂၁၁၃၀) (၁၂/စခန(နိုင်)၀၃၄၅၈၆) အမည်ပေါက် ပါမစ်မြေအား အမည်ပေါက် ခင်ပွန်းတော်စပ်သူ ဦးလွင်အေး သည် (၂၄-၉-၂၀၂၀) ရက်တွင် ကွယ်လွန်သဖြင့် ဇနီးတော်စပ်သူ ဒေါ်အမာခင်(၁၂/စခန(နိုင်)၀၃၄၅၈၃) မှ ခင်ပွန်းဖြစ်သူ (၉၆)ပါးရောဂါဖြင့် ကွယ်လွန်သွားပါသဖြင့် ဇနီးဖြစ်သူ ဒေါ်အမာခင် မှ မြန်မာ့ဓလေ့ထုံးတမ်းဥပဒေအရ အမွေဆက်ခံပိုင်ဆိုင်ပါကြောင်း၊ ၎င်းသည် တစ်ဦးတည်းသော တရားဝင်ဇနီးမယားဖြစ်ကြောင်း၊ အခြားဇနီးမယားမရှိကြောင်း လသာမြို့နယ်တရားရုံးတွင် ကျမ်းကျိန်မှတ်ပုံတင်အမှတ် ၂၃၆၃/၂၀၂၅(၂၁-၁၀-၂၀၂၅)ဖြင့် ကျိန်ဆိုထားသည့် ကိုယ်တိုင် ကျမ်းကျိန်လွှာ၊ ပါမစ်မူရင်းမှာ လက်ဝယ်ထားရှိရာမှ အထားအသိမှား၍ ပျောက်ဆုံးသွားခဲ့ကြောင်း၊ အထက်ပါ ပါမစ် မြေကွက်၏ အကျိုးခံစားခွင့်တို့အား အရှုပ်အရှင်းတစ်စုံတစ်ရာ မရှိပိုင်ဆိုင်ထားသူဖြစ်ပြီး အခြားသူသို့ ရောင်းချ၊ ပေါင်နှံ၊ ပေးကမ်း၊ စွန့်လွှတ်ထားခြင်း၊ လှူဒါန်းထားခြင်း၊ အာမခံအဖြစ်တင်သွင်းထားခြင်းတို့မှ ကင်းရှင်းပါကြောင်းနှင့် ပါမစ်မူရင်း အမှန်တစ်ကယ်ပျောက်ဆုံးသွားသည်မှာမှန်ကန်ပါကြောင်း လသာမြို့နယ် တရားရုံးတွင် ကျမ်းကျိန်မှတ်ပုံတင်အမှတ် ၂၃၆၂/၂၀၂၅(၂၁-၁၀-၂၀၂၅)ဖြင့် ကျိန်ဆိုထားသည့် ကိုယ်တိုင် ကျမ်းကျိန်လွှာ၊ အသိသက်သေ(၂)ဦး၏ ထောက်ခံကျမ်းကျိန်(၂)စောင်၊ ပါမစ်ပျောက်ဆုံးသည်မှာ မှန်ကန်ပါကြောင်း ရွှေပြည်သာမြို့နယ်အမှတ်(၁၀) ရပ်ကွက်အုပ်ချုပ်ရေးမှူးထောက်ခံချက်၊ ရွှေပြည်သာမြို့မ ရဲစခန်း ထောက်ခံချက်၊ အဆိုပါလျှောက်ထားမြေကွက်နှင့်ပတ်သက်၍ ရန်ကုန်မြို့တော်စည်ပင်သာယာရေးကော်မတီတွင် လိမ်လည် မှားယွင်းလျှောက်ထားခြင်းဖြစ်ပေါ်လာပါက မိမိကိုယ်တိုင်တာဝန်ယူ ဖြေရှင်း ဆောင်ရွက်သွားမည်ဖြစ်ကြောင်း ကိုယ်တိုင်ဝန်ခံချက်၊ ဦးလွင်အေး၏ သေဆုံးမှုလက်မှတ်၊ အိမ်ထောင်စု လူဦးရေစာရင်းနှင့် နိုင်ငံသားစိစစ်ရေးကတ်ပြား တို့တင်ပြ၍ မြေချပါမစ်မူရင်း(ပျောက်ဆုံး)ဖြင့် နှစ်(၆၀) မြေငှားစာချုပ်(ဂရန်) လျှောက်ထားလာရာ တရားဝင်ခိုင်လုံသော အထောက်အထားများဖြင့် ဤကြော်ငြာပါသည့်ရက်မှစ၍ (၇) ရက်အတွင်း ကန့်ကွက်နိုင်ပါကြောင်းနှင့် ကန့်ကွက်မည့်သူမရှိပါက လုပ်ထုံးလုပ်နည်း အတိုင်း ဆက်လက်ဆောင်ရွက်ပေးမည်ဖြစ်ပါကြောင်း အသိပေးကြေညာအပ်ပါသည်။

ဌာနမှူး(ဒုတိယညွှန်ကြားရေးမှူးချုပ်)
မြို့ပြမြေစီမံခန့်ခွဲမှုဌာန
ရန်ကုန်မြို့တော်စည်ပင်သာယာရေးကော်မတီ

ယာဉ်မှတ်ပုံတင်စာအုပ် မိတ္တူလျှောက်ထားခြင်း

မော်တော်ဆိုင်ကယ် ၅၀ယ/၇၁၄၂၉ Canda -110 ယာဉ်လက်ဝယ်ရှိသူ ဦးဇော်လင်း၉/လဝန(နိုင်)၁၇၈၃၀၉က မော်တော်ဆိုင်ကယ် မှတ်ပုံတင်စာအုပ် (ကမ-၃) ပျောက်ဆုံး၍ မိတ္တူထုတ်ပေးရန် လျှောက်ထားလာပါသည်။ ကန့်ကွက်လိုပါက ခိုင်လုံသော အထောက်အထားများဖြင့် ကြော်ငြာပါရှိပြီး ရက်ပေါင်း (၃၀) အတွင်း အောက်ဖော်ပြပါရုံးသို့ လူကိုယ်တိုင် လာရောက်ကန့်ကွက်နိုင်ပါသည်။

ကညန၊ နေပြည်တော်ရုံး

ယာဉ်မှတ်ပုံတင်စာအုပ် မိတ္တူလျှောက်ထားခြင်း

မော်တော်ဆိုင်ကယ် ၈၄ယ/၁၇၄၁၁ Honda Wave-100 ယာဉ်လက်ဝယ်ရှိသူ ဦးသိန်းဇော် ၉/လဝန(နိုင်) ၂၃၅၆၄၄က မော်တော်ဆိုင်ကယ် မှတ်ပုံတင်စာအုပ် (ကမ-၃) ပျောက်ဆုံး၍ မိတ္တူထုတ်ပေးရန် လျှောက်ထား လာပါသည်။ကန့်ကွက်လိုပါက ခိုင်လုံသောအထောက်အထားများဖြင့် ကြော်ငြာပါရှိပြီး ရက်ပေါင်း (၃၀) အတွင်း အောက်ဖော်ပြပါရုံးသို့ လူကိုယ်တိုင် လာရောက် ကန့်ကွက်နိုင်ပါသည်။

ကညန၊ နေပြည်တော်ရုံး

ကန့်ကွက်နိုင်ပါကြောင်း အများသိစေရန်ကြေညာခြင်း

ကျွန်ုပ်တို့၏မိတ်ဆွေဖြစ်သူ ရန်ကုန်တိုင်းဒေသကြီး၊ သင်္ဃန်းကျွန်းမြို့နယ်၊ သရက်တောလမ်း၊ စံပယ်ဖြူကွန်ဒို အခန်းအမှတ်(၅၀၄)နေ ဦးကျော်ကျော်ပိုင် ၉/မခန(နိုင်)၁၄၄၃၃၈ ၏လွှဲအပ်ညွှန်ကြားချက်အရ အောက်ပါအတိုင်း ကန့်ကွက်နိုင်ပါကြောင်း အများသိစေရန် ကြေညာအပ်ပါသည်။

ကျွန်ုပ်တို့၏မိတ်ဆွေဖြစ်သူသည် ရန်ကုန်တိုင်းဒေသကြီး၊ ဒဂုံမြို့သစ်(အရှေ့ပိုင်း)မြို့နယ်၊ မြေတိုင်းရပ်ကွက်အမှတ်(၁၃၇)၊ မြေကွက်အမှတ်(၇၈၁)၊ ဦးကျော်ခိုင်ဝင်း အမည်ပေါက် ဂရန်မြေ အမျိုးအစား၊ အကျယ်(၄၀ပေ x ၆၀ပေ) အနက်မှ အလျား (၃၀ပေ) x အနံ (၆၀)ပေရှိ အိမ်နှင့်မြေအား အမည်ပေါက် ပိုင်ရှင်ဖြစ်သူ ဦးကျော်ခိုင်ဝင်း ၁၄/ပသန(နိုင်)၀၀၃၅၂၃ (၎င်း၏အထွေထွေကိုယ်စားလှယ်လွှဲစာရသူ ဒေါ်ငုဝါခိုင်)ထံသို့ အဆိုပါအိမ်နှင့်မြေအား အရောင်းအဝယ်ပြုလုပ်ရန်အတွက် စရန်ငွေ တစ်စိတ်တစ်ဒေသအား ပေးချေပြီး ဖြစ်ပါသည်။ သို့ပါ၍ အဆိုပါအိမ်နှင့်မြေ၏ ပိုင်ဆိုင်မှုနှင့်စပ်လျဉ်း၍ ကန့်ကွက်မှုတစ်စုံတစ်ရာပြုလုပ်လိုပါက (၁၄) ရက်အတွင်း ပိုင်ဆိုင်မှုစာချုပ်စာတမ်းမူရင်းများနှင့်တကွ ကျွန်ုပ်တို့ထံသို့ လာရောက်ကန့်ကွက်နိုင်ပါကြောင်းနှင့် သတ်မှတ်ရက်အတွင်း ကန့်ကွက်မှုတစ်စုံတစ်ရာမရှိပါက အရောင်းအဝယ်ဥပဒေနှင့်အညီ ဆက်လက်ဆောင်ရွက်သွားမည်ဖြစ်ကြောင်း အများသိစေရန် ကြေညာအပ်ပါသည်။

လွှဲအပ်ညွှန်ကြားသူ-
ဦးကျော်ကျော်ပိုင်
၉/မခန(နိုင်)၁၄၄၃၃၈

လွှဲအပ်ညွှန်ကြားချက်အရ-

ဦးဝင်းသိန်း
(LL.B)အထက်တန်းရှေ့နေ
(စဉ်-၅၀၅၂၅/၂၀၁၈)
အမှတ်(၁၃၇)၊ B-2၊
Peter and Paul Condon
မြင်တော်သာလမ်း၊
၆/အနောက်ရပ်ကွက်၊
သာကေတမြို့နယ်၊
ရန်ကုန်တိုင်းဒေသကြီး၊ ဖုန်း-၀၉-၄၃၁၁၈၉၄၈

ဦးကောင်းမြတ်ကျော်
(LL.B)
အထက်တန်းရှေ့နေ
(စဉ်-၅၀၆၆၃၊
၂၆-၃-၂၀၁၉)
ထန်းပင်ကုန်းရပ်ကွက်၊
သန်လျင်မြို့နယ်၊
ဖုန်း ၀၉ - ၂၅၄၅၅၀၇၀၀

အမည်ဖြည့်စွက်ခေါ်ပါရန်

အမှတ်(၅) အခြေခံပညာအထက်တန်းကျောင်း မြောက်ဒဂုံမှ ဒေါ်ခင်မာစမ်း (ခေါ်) ဒေါ်ခင်မာစန်း ၈/စလန(နိုင်)၀၅၅၃၃၈ ဟု အမည်ဖြည့်စွက်ခေါ်ပါရန်။

တစ်ဦးတည်းဖြစ်ပါကြောင်း

ရန်ကုန်မြို့၊ ရန်ကင်း အထက (၂)၊ Grade-5(1) မှ မစိမ်းလဲ့နွေ၏ ဖခင် ဦးမင်းမင်း (ခ) ဦးဝင်းဇော်ထက် ၁၄/မအပ(နိုင်)၂၀၈၇၀၆ မှာ တစ်ဦးတည်းဖြစ်ပါကြောင်း။

ဦးမင်းမင်း(ခ) ဦးဝင်းဇော်ထက်

တစ်ဦးတည်းဖြစ်ပါကြောင်း

မွန်ပြည်နယ်၊ မုဒုံမြို့နယ်၊ ကော့ပီထော် ကျေးရွာနေ (ဘ) ဦးစံအုံး ၏ သမီး ဒေါ်ဆွေဆွေဝင်း(ခ) မိဆွေဆွေဝင်း ၁၀/မဒန(နိုင်) ၁၇၄၉၆၃ သည် တက္ကသိုလ်ဝင်တန်း အောင်လက်မှတ်အရ တစ်ဦးတည်း ဖြစ်ပါကြောင်း။

ဒေါ်ဆွေဆွေဝင်း(ခ) မိဆွေဆွေဝင်း

ပျောက်ဆုံးကြောင်း

(ဘ) ဦးသိန်းထွန်း၏ သား ကျွန်တော်ကိုရဲမြတ်ထွန်း ၁၂/ဥကတ(နိုင်)၁၀၁၇၁၇၏ နိုင်ငံကူးလက်မှတ် အမှတ်(MH-675075)သည် ခရီးသွားရင်း ပျောက်ဆုံးသွားပါသဖြင့် တွေ့ရှိပါက အကြောင်းကြားပေးပါရန်။

ဖုန်း-၀၉-၉၇၄၀၅၇၈၇၇

ပျောက်ဆုံးကြောင်း

ကျွန်တော် ဇင်ကိုကိုဦး ၁၂/ဒလန(နိုင်) ၀၄၁၂၄၉ ၏ နိုင်ငံကူးလက်မှတ် အမှတ်(မမှတ်မိ) သည် ခရီးသွားစဉ် ပျောက်ဆုံးသွားပါသဖြင့် တွေ့ရှိပါက အကြောင်းကြားပေးပါရန်။

ဖုန်း-၀၉-၆၉၈၁၉၃၄၃၅

ဖခင်အမည်မှန်

ရန်ကုန်တိုင်းဒေသကြီး၊ ဒဂုံမြို့သစ် အရှေ့ပိုင်းမြို့နယ်၊ မိဘရိပ်အောင်မြေ ကိုယ်ပိုင်အထက်တန်းကျောင်း Grade-12 မှ မောင်ထူးခန့်ညား၏ ဖခင်အမည်မှန်မှာ ဦးမျိုးမင်းထွန်း ၁၂/ဒဂရ(နိုင်) ၀၀၅၀၃၁ ဖြစ်ပါသည်။

ဦးမျိုးမင်းထွန်း

ဖောင်းကြွနံပါတ်ပြားပျောက် လျှောက်ထားခြင်း

ယာဉ်အမှတ် 1C/2843 ၏ ဖောင်းကြွနံပါတ်ပြားပျောက်ဆုံး၍ ထုတ်ပေးရန် လျှောက်ထားလာပါသဖြင့် ယခင်ဖောင်းကြွနံပါတ်ပြား ပျက်ပြယ်ပါကြောင်း အများသိစေရန် ကြေညာအပ်ပါသည်။

ကညန၊ ခရိုင်ရုံး
(ရန်ကုန်အနောက်ပိုင်း)

အမည်ပြောင်းလဲခေါ်ပါရန်

(ဘ) ဦးနေမိုး ၏ သမီး ကျောက်ပန်းတောင်းမြို့၊ အမက (စံပြ)၊ Grade-5 မှ မသွန်းရတီဆက် အား မသွန်းသံသာဆက် ဟုလည်းကောင်း၊ အမက (စံပြ) Grade – 4 မှ မမိုးသွန်းခ အား မမိုးသွန်းသံသာ ဟု လည်းကောင်း ပြောင်းလဲခေါ်ဆိုပါရန်။

မသွန်းသံသာဆက်၊ မမိုးသွန်းသံသာ

ယာဉ်မှတ်ပုံတင်စာအုပ်မိတ္တူလျှောက်ထားခြင်း

ယာဉ်အမှတ် 57W/70929 Honda Click-125 M/C ယာဉ်လက်ဝယ်ရှိသူ ဦးထွန်းထွန်းဇော် ၉/မနမ(နိုင်)၁၁၇၈၃၃ က ယာဉ်မှတ်ပုံတင်စာအုပ်(ကမ-၃) ပျောက်ဆုံး၍ မိတ္တူထုတ်ပေးရန် လျှောက်ထားလာပါသည်။ ကန့်ကွက်လိုပါက ခိုင်လုံသော အထောက်အထားများဖြင့် ကြော်ငြာသည့်ရက်မှ ရက် (၃၀) အတွင်း အောက်ဖော်ပြပါရုံးသို့ လူကိုယ်တိုင် လာရောက် ကန့်ကွက်နိုင်ပါသည်။

ကညန၊ ခရိုင်ရုံး
(မန္တလေးတောင်ပိုင်း)
မန္တလေးမြို့

ယာဉ်မှတ်ပုံတင်စာအုပ်မိတ္တူလျှောက်ထားခြင်း

ယာဉ်အမှတ် 67W/47760 Honda Click-125 ယာဉ်လက်ဝယ်ရှိသူ ဦးသိန်းဆောင် ၉/မဟမ (နိုင်) ၀၀၄၁၈၂ က မှတ်ပုံတင်စာအုပ် (ကမ-၃) ပျောက်ဆုံး၍ မိတ္တူထုတ်ပေးပါရန် လျှောက်ထားလာပါသည်။ ကန့်ကွက်လိုပါက ခိုင်လုံသော အထောက်အထားများဖြင့် ကြော်ငြာသည့်ရက်မှ ရက် (၃၀) အတွင်း အောက်ဖော်ပြပါရုံးသို့ လူကိုယ်တိုင် လာရောက်ကန့်ကွက်နိုင်ပါသည်။

ကညန၊ ခရိုင်ရုံး
(မန္တလေးမြောက်ပိုင်း)
မန္တလေးမြို့

အများသိစေရန်ကြေညာခြင်း

မန္တလေးမြို့၊ ပြည်ကြီးတံခွန်မြို့နယ်၊ (ဆ)ရပ်ကွက်၊ အကွက်အမှတ်(၈ခ-၄)၊ ဦးပိုင်အမှတ် (၄၇)၊ ဧရိယာ(၀.၀၅၅) ဧကအကျယ် အဝန်းရှိမြေကွက်အား ဂရန်အမည်ပေါက်သူ ဦးကျော်တင့်ထံမှ ကျွန်မဒေါ်ဆိုက်ရင်(ခ)ဒေါ်ညိုညိုစမ်းသည် အရောင်းအဝယ်ကတိစာချုပ်ဖြင့် ဝယ်ယူကာလက်ရှိထား ပိုင်ဆိုင်လျက်ရှိပါသည်။

အဆိုပါ အရောင်းအဝယ် ကတိစာချုပ်တွင် မှတ်ပုံတင်အရောင်းအဝယ်စာချုပ်အား ချုပ်ဆိုပေးပါမည်ဟု ဝန်ခံကတိပြုထားသည်ဖြစ်၍ (၁၅-၁၀-၂၀၂၆) နောက်ဆုံးထားပြီး ကျွန်ုပ်ထံသို့ဆက်သွယ်၍ မှတ်ပုံတင် အရောင်းအဝယ်စာချုပ်အား ချုပ်ဆိုပေးပါရန် အသိပေးအကြောင်းကြားပါသည်။ သတ်မှတ်ရက် ကျော်လွန်ပြီးနောက် မှတ်ပုံတင်အရောင်းအဝယ် စာချုပ်အား ချုပ်ဆိုပေးရန် ပျက်ကွက်ပါက ဥပဒေနှင့်အညီ ဆက်လက်ဆောင်ရွက်သွားမည်ဖြစ်ပါကြောင်း ဦးကျော်တင့်နှင့် အများသိစေရန် အသိပေးကြေညာအပ်ပါသည်။

ဒေါ်ဆိုက်ရင် (ခ) ဒေါ်ညိုညိုစမ်း
အကွက်အမှတ်(၈ခ-၄/၄၇)၊ (စ)ရပ်ကွက်၊ ပြည်ကြီးတံခွန်မြို့နယ်၊ မန္တလေးမြို့
ဖုန်း-၀၉-၂၀၂၈၂၇၇

ကန့်ကွက်နိုင်ကြောင်း အများသိစေရန်ကြေညာခြင်း

မန္တလေးမြို့၊ ပြည်ကြီးတံခွန်မြို့နယ်၊ (ဈ)ရပ်ကွက်၊ အကွက်အမှတ် (ပပ-၉)၊ ဦးပိုင်အမှတ်(၁၈)၊ ဧရိယာ(၀.၀၅၅၁)ဧကအကျယ်အဝန်းရှိ မြေကွက်သည် ဦးကိုလေး အမည်ပေါက်ဂရန်မြေကွက် ဖြစ်ပါသည်။ အဆိုပါဂရန်မြေကွက်နှင့် ယင်းမြေကွက်ပေါ်ရှိ ပိုင်ဆိုင်အကျိုးခံစားခွင့်အရပ်ရပ်အားလုံးကို ဦးကိုလေး၏ အထူးကိုယ်စားလှယ်စာရသူ ဒေါ်ဝင်းချို ထံမှ ဦးစန်းအောင်က မှတ်ပုံတင်အရောင်းအဝယ်စာချုပ်အမှတ်(၁၄၇၃/၂၀၁၄)ဖြင့် ချုပ်ဆိုပြီး ဝယ်ယူခဲ့ပါသည်။ ဦးစန်းအောင်ထံမှ ကျွန်ုပ်၏မိတ်ဆွေဖြစ်သူ ဒေါ်ခိုင်သဇင်က အရောင်းအဝယ်အရပ်ကတိစာချုပ်ဖြင့် ချုပ်ဆိုဝယ်ယူခဲ့ပြီး လက်ရှိပိုင်ဆိုင်နေထိုင်လျက်ရှိပါသည်။ အဆိုပါ အရောင်းအဝယ် အရပ်ကတိစာချုပ်တွင် မှတ်ပုံတင်အရောင်းအဝယ်စာချုပ်အား ချုပ်ဆိုလိုသည့်အချိန်တွင် လိုက်ပါချုပ်ဆိုပေးပါမည်ဟု ဝန်ခံကတိပြုထားခဲ့၍ (၇) ရက်အတွင်း ကျွန်ုပ်တို့ထံသို့ လာရောက်ဆက်သွယ်ပါရန် အကြောင်းကြားအပ်ပါသည်။ လာရောက်ဆက်သွယ်ခြင်းမရှိပါက မှတ်ပုံတင် အရောင်းအဝယ်စာချုပ်ကို ဥပဒေနှင့်အညီ ဆောင်ရွက်တော့မည်ဖြစ်ကြောင်း ဦးစန်းအောင်နှင့် အများသိစေရန် ကြေညာအပ်ပါသည်။

လွှဲအပ်ညွှန်ကြားချက်အရ-

ဒေါ်ခတ္တာအောင် (LL.B)	**ဦးရန်မျိုးအောင် (LL.B)**
တရားလွှတ်တော်ရှေ့နေ	**တရားလွှတ်တော်ရှေ့နေ**
(စဉ်-၉၁၉၈/၂၅-၇-၂၀၁၃)	**(စဉ်-၁၉၇၄၃/၇-၇-၂၀၂၅)**

ရန်ကင်းသာယာ (၃) လမ်း၊ ရန်ကင်းသာယာရပ်ကွက်၊ ပုသိမ်ကြီးမြို့၊
ဖုန်း-၀၉-၇၇၂၂၂၅၀၂၇၊ ၀၉-၇၉၈၇၀၁၁၂၇

ဒေါ်နန်းခင်မြင့်မှ အများသိစေရန်ကြေညာခြင်း

မန္တလေးမြို့၊ အောင်မြေသာစံမြို့နယ်၊ အနိုပ်တော်ရပ်ကွက်၊ အကွက်အမှတ်(၄၁၇)၊ ဦးပိုင်အမှတ်(၁၀၁-တ) ဒေါ်တိုး အမည်ပေါက် ဂရန်မြေကွက်၏ အရှေ့ဘက်ခြမ်း တိကျစွာပိုင်းခြားထားသည့် ခဲစင်းပြရေိယာ (၀.၀၄၁၈) ဧကအကျယ်အဝန်းရှိ ဂရန်မြေကွက်နှင့် ယင်းမြေကွက်ပေါ်ရှိ နံကပ်တိုက်(၁)ထပ်နှင့် တကွ ရေမီတာ+မီးမီတာ အပါအဝင် နေထိုင်ပိုင်ဆိုင် အကျိုးခံစားခွင့်အရပ်ရပ်အား ဒေါ်တိုးထံမှ အရောင်းအဝယ် စာချုပ်စာတမ်း အဆက်စပ်များဖြင့် ကျွန်မ ဒေါ်နန်းခင်မြင့်မှ မိမိပိုင် ငွေကြေး(၂၅၀၀,၀၀၀၀၀ိ/-)(ကျပ်သိန်းနှစ်ထောင့်ငါးရာတိတိ) ဖြင့် (၂၈-၇-၂၀၂၃) ရက်က ဝယ်ယူခဲ့ကာ ယနေ့ထက်တိုင် လက်ဝယ်နေထိုင်ပိုင်ဆိုင်လျက်ရှိပါသည်။

အထက်ဖော်ပြပါ ဂရန်မြေကွက်နှင့်ဆက်စပ်ပတ်သက်သည့် စာချုပ်စာတမ်းများသည် ကျွန်မနေအိမ်၌မရှိစဉ် (၁၁-၈-၂၀၂၆) ရက်က ပျောက်ဆုံးသွားခဲ့ပါသည်။ ကျွန်မသားဖြစ်သူ ဦးစိုင်းကောန်ခမ်း အသက် (၄၇)နှစ်သည် (၆-၈-၂၀၂၆) ရက်၌ (၉၆)ပါးရောဂါဖြင့် ကွယ်လွန်ခဲ့ပါသည်။ ကျွန်မသည် အောင်မြေသာစံမြို့နယ် အထက်ဖော်ပြနေအိမ်၌ ယနေ့ထက်တိုင် ပုံစံ(၁၀) အိမ်ထောင်စုဇယား စာရင်းပါ အိမ်ထောင်ဦးစီးအဖြစ် လက်ဝယ်နေထိုင်ပိုင်ဆိုင်လျက်ရှိပါသည်။

အထက်ပါ ဂရန်မြေကွက်နှင့်ပတ်သက်၍ သက်ဆိုင်ရာအစိုးရဌာနရုံး အသီးသီးတွင် ကျွန်မ နန်းခမ်းမြင့်သည် မိမိပိုင်ရေးဆိုင်ခွင့်နှင့်ပတ်သက်၍ ဆုံးရှုံးနစ်နာမှုမဖြစ်ပေါ်စေရန် လျှောက်ထားသွားမည်ဖြစ်သောကြောင့် အဆိုပါမြေကွက်အား ရောင်းချခြင်း၊ ဝယ်ယူခြင်း၊ အမည်ပြောင်းလျှောက်ထားခြင်းကိစ္စရပ်များနှင့် အရှုပ်အရှင်းကိစ္စရပ်များ မဖြစ်ပေါ်စေရန် အများသိစေရန် အသိပေးကြေညာအပ်ပါသည်။

ဒေါ်နန်းခင်မြင့်၏ လွှဲအပ်ညွှန်ကြားချက်အရ-

ဒေါ်ရှိုင်းမိုမိုမင်း (စဉ်-၁၉၇၃၂)	**ဒေါ်အိကြွယ်ဇင်ဗိုလ် (စဉ်-၂၀၄၆၀)**
B.A, M.A(Eng) M.U, D.B.L	**LL.B, LL.M**
Postgraduate Dip. in LAW, Y.U	**တရားလွှတ်တော်ရှေ့နေ**
တရားလွှတ်တော်ရှေ့နေ	

အကွက် (၇၄၂)၊ ၃၄ လမ်း၊ ၇၂ x ၇၃ လမ်းကြား၊ ရန်မျိုးလုံရပ်ကွက်၊
ချမ်းအေးသာစံမြို့နယ်၊ မန္တလေးမြို့၊ ဖုန်း-၀၉-၂၀၁၂၁၇၆

ဖခင်အမည်မှန်

နေပြည်တော်၊ ပုဗ္ဗသီရိမြို့နယ်၊ ဆည်မြောင်းဝန်းနေ၊ ဦးအောင်မြတ်ဝင်း ၁၄/မမန (နိုင်) ၄၀၀၂၀၃ ၏ ဖခင်အမည်မှန်မှာ ဦးကျင်မောင် ဖြစ်ပါကြောင်း။

ဦးကျင်မောင်

ဖောင်းကြွနံပါတ်ပြားပျောက် လျှောက်ထားခြင်း

ယာဉ်အမှတ် W/88693 ၏ ဖောင်းကြွနံပါတ်ပြားပျောက်ဆုံး၍ ထုတ်ပေးရန် လျှောက်ထားလာပါသဖြင့် ယခင်ဖောင်းကြွနံပါတ်ပြား ပျက်ပြယ်ပါကြောင်း အများသိစေရန် ကြေညာအပ်ပါသည်။

ကညန၊
ခရိုင်ရုံး(မန္တလေးမြောက်ပိုင်း)

မော်တော်ဆိုင်ကယ် မှတ်ပုံတင်စာအုပ်မိတ္တူ လျှောက်ထားခြင်း

မော်တော်ဆိုင်ကယ် ၇၆ယ/၇၈၀၂၈ Honda Wave-100 ယာဉ်လက်ဝယ်ရှိသူ ဦးဇေယျာလင်း ၇/ပခန(နိုင်) ၂၇၉၀၉၆ က မော်တော်ဆိုင်ကယ် မှတ်ပုံတင်စာအုပ် (ကမ-၃) ပျောက်ဆုံး၍ မိတ္တူထုတ်ပေးရန် လျှောက်ထား လာပါသည်။ ကန့်ကွက်လိုပါက ခိုင်လုံသော အထောက်အထားများဖြင့် ကြော်ငြာပါရှိပြီး ရက်ပေါင်း (၃၀) အတွင်း အောက်ဖော်ပြပါရုံးသို့ လူကိုယ်တိုင် လာရောက် ကန့်ကွက်နိုင်ပါသည်။

ကညန၊ နေပြည်တော်ရုံး

ယာဉ်မှတ်ပုံတင်စာအုပ်မိတ္တူလျှောက်ထားခြင်း

ယာဉ်အမှတ် 7N/6120 TOYOTA HILUX REVO Pick UP(4x4) (L) (open cab) ယာဉ်လက်ဝယ်ရှိသူ ဒေါ်နိုင်နိုင်ဦး ၅/အတန(နိုင်)၀၆၂၉၀ က ယာဉ်မှတ်ပုံတင်စာအုပ် (ကမ – ၃) ပျောက်ဆုံး၍ မိတ္တူထုတ်ပေးပါရန် လျှောက်ထားလာပါသည်။ ကန့်ကွက်လိုပါက ခိုင်လုံသော အထောက်အထားများဖြင့် ကြော်ငြာသည့်ရက်မှ ရက် (၃၀) အတွင်း အောက်ဖော်ပြပါ ရုံးသို့ လူကိုယ်တိုင် လာရောက် ကန့်ကွက်နိုင်ပါသည်။

ကညန၊
ခရိုင်ရုံး(မန္တလေးတောင်ပိုင်း)
မန္တလေးမြို့

ယာဉ်မှတ်ပုံတင်စာအုပ်မိတ္တူလျှောက်ထားခြင်း

ယာဉ်အမှတ် 16U/2921 TVS KING 200 (200cc) 3/W Vehicle (Passenger) ယာဉ်လက်ဝယ်ရှိသူ ဦးကမ္ဘာစော ၉/ပသက(နိုင်)၁၁၃၈၂၂ က ယာဉ်မှတ်ပုံတင်စာအုပ် (ကမ – ၃) ပျောက်ဆုံး၍ မိတ္တူထုတ်ပေးပါရန် လျှောက်ထားလာပါသည်။ ကန့်ကွက်လိုပါက ခိုင်လုံသော အထောက်အထား များဖြင့် ကြော်ငြာသည့်ရက်မှ ရက် (၃၀) အတွင်း အောက်ဖော်ပြပါ ရုံးသို့ လူကိုယ်တိုင် လာရောက် ကန့်ကွက်နိုင်ပါသည်။

ကညန၊
ခရိုင်ရုံး(မန္တလေးတောင်ပိုင်း)
မန္တလေးမြို့

ယာဉ်မှတ်ပုံတင်စာအုပ်မိတ္တူလျှောက်ထားခြင်း

ယာဉ်အမှတ် 43W/68106 Honda Scoopy – 110 ယာဉ်လက်ဝယ်ရှိသူ ဦးနေမင်းထက် ၉/ပသက(နိုင်) ၁၄၃၁၇၂ က မှတ်ပုံတင်စာအုပ် (ကမ-၃) ပျောက်ဆုံး၍ မိတ္တူထုတ်ပေးပါရန် လျှောက်ထားလာပါသည်။ ကန့်ကွက်လိုပါက ခိုင်လုံသော အထောက်အထားများဖြင့် ကြော်ငြာသည့်ရက်မှ ရက် (၃၀) အတွင်း အောက်ဖော်ပြပါရုံးသို့ လူကိုယ်တိုင် လာရောက်ကန့်ကွက်နိုင်ပါသည်။

ကညန၊ ခရိုင်ရုံး
(မန္တလေးမြောက်ပိုင်း)
မန္တလေးမြို့

အများသိစေရန် အသိပေးကြေညာခြင်း

နေပြည်တော်၊ ပုဗ္ဗသီရိမြို့နယ်၊ ဝဏ္ဏဒီပရပ်ကွက်၊ မြေတိုင်းရပ်ကွက်အမှတ် (၈/ ပုဗ္ဗသီရိရပ်)၊ မြေကွက်အမှတ် (ပ-၃၁၅၅၅)၊ အကျယ်အဝန်း(၆၀ x ၄၀)ပေရှိ မြေကွက်အား နေပြည်တော် စည်ပင်သာယာရေးကော်မတီ မြို့ပြစီမံကိန်းနှင့် မြေစီမံခန့်ခွဲမှုဌာနတွင် ဦးသန်းငွေ (ဘ)ဦးခွေး (၉/ပမန(နိုင်)၀၃၄၀၉၀)၏အမည်ဖြင့် မြေငှားစာချုပ် နှစ်(၃၀)ချထားပေးသော မြေကွက်ဖြစ်ပါသည်။ မူလပိုင်ရှင် ဦးသန်းငွေထံမှတစ်ဆင့် အရောင်းအဝယ်စာချုပ် အဆက်ဆက်ဖြင့် လက်ဝယ်ထားရှိ ဝယ်ယူပိုင်ဆိုင်ထားပြီး ရောင်းချပိုင်ခွင့်ရှိသူ ဦးမျိုးမင်းဝင်း (ဘ) ဦးချိုတူး (၁၂/မဂဒ(နိုင်) ၀၈၉၄၁၃)ထံမှ ကျွန်ုပ်၏မိတ်ဆွေ ဦးမင်းသူဟိန်း (၉/နထက(နိုင်)၁၄၇၇၅၄) ဖြစ်သူမှ အပြီးအပိုင် ဝယ်ယူရန်အတွက် စရန်ငွေ၏ တစ်စိတ်တစ်ဒေသအား ပေးချေထားပြီး ဖြစ်ပါသည်။ အထက်ပါ မြေကွက်နှင့်ပတ်သက်ပြီး ကန့်ကွက်လိုသူများရှိပါက ဤကြော်ငြာပါသည့်ရက်မှစ၍ (၁၄) ရက်အတွင်း ခိုင်လုံသည့် အထောက်အထား စာရွက်စာတမ်းမူရင်းများ၊ အမိန့်ဒီကရီများ စာရွက်စာတမ်း အထောက်အထားများနှင့်တကွ လာရောက်ကန့်ကွက်နိုင်ပါသည်။ သတ်မှတ်ရက်အတွင်း လာရောက်ကန့်ကွက်မည့်သူမရှိပါက အရောင်းအဝယ်အား ဥပဒေနှင့်အညီ အရောင်းအဝယ်အား ဆက်လက်ဆောင်ရွက်သွားမည်ဖြစ်ကြောင်း အများသိစေရန် အသိပေးကြေညာအပ်ပါသည်။

လွှဲအပ်ညွှန်ကြားသူ-	**လွှဲအပ်ညွှန်ကြားချက်အရ-**
ဦးမင်းသူဟိန်း	**ဦးကျော်ဇေယျ(LL.B)**
(၉/နထက(နိုင်)၁၄၇၇၅၄)	**တရားလွှတ်တော်ရှေ့နေ စဉ်-၂၀၄၇၅**
	(၂၈-၈-၂၀၂၆)

အမှတ်(ပ-၃၀၁၇၄)၊ ဇဝနဒီပရပ်ကွက်၊ ပုဗ္ဗသီရိမြို့နယ်၊
နေပြည်တော်၊ ဖုန်း-၀၉-၇၇၈၄၄၇၇၅၄

ဖောင်းကြွနံပါတ်ပြားပျောက် လျှောက်ထားခြင်း

ယာဉ်အမှတ် 9S/5940 ၏ ဖောင်းကြွနံပါတ်ပြား ပျောက်ဆုံး၍ ထုတ်ပေးပါရန် လျှောက်ထားလာပါသဖြင့် ယခင်ထုတ်ပေးခဲ့သည့်ဖောင်းကြွနံပါတ်ပြား ပျက်ပြယ်ပါကြောင်း အများသိစေရန် ကြေညာအပ်ပါသည်။

ကညန၊ ခရိုင်ရုံး(မန္တလေးတောင်ပိုင်း)

အများသိစေရန်ကြေညာခြင်း

မန္တလေးမြို့၊ ပြည်ကြီးတံခွန်မြို့နယ်၊ (ဆ)ရပ်ကွက်၊ အကွက်အမှတ် (ဒဒ-၁၃)၊ ဦးပိုင်အမှတ်(၄၃)၊ ဧရိယာ(၀.၀၅၅၁)ဧကအကျယ်အဝန်းရှိ ဦးသံချောင်း အမည်ပေါက်ဂရန်မြေကွက်အား မှတ်ပုံတင်အရောင်းအဝယ်စာချုပ်အမှတ်(၁၃၂/၂၀၀၇)ဖြင့် တရားဝင်ဝယ်ယူပိုင်ဆိုင်ခဲ့ သည့်ဦးသူရဝင်း၏ အထူးကိုယ်စားလှယ်စာရသူ ဒေါ်ထွေးထွေးမှ အဆိုပါမြေကွက်အား ကျွန်တော် ဦးမြင့်သန်းသို့ အရောင်းအဝယ်ကတိစာချုပ်ဖြင့် လွှဲပြောင်းရောင်းချခဲ့သဖြင့် ဝယ်ယူကာ လက်ရှိထား နေထိုင်ပိုင်ဆိုင်လျက်ရှိပါသည်။

အဆိုပါ အရောင်းအဝယ်ကတိစာချုပ်တွင် မှတ်ပုံတင်အရောင်းအဝယ် စာချုပ်အား ချုပ်ဆိုပေးပါမည်ဟု ဝန်ခံကတိပြုထားသည်ဖြစ်၍ (၁၅-၁၀-၂၀၂၅) နောက်ဆုံးထားပြီး ကျွန်ုပ်ထံသို့ ဆက်သွယ်၍ မှတ်ပုံတင်အရောင်းအဝယ်စာချုပ်အား ချုပ်ဆိုပေးပါရန် အသိပေးအကြောင်း ကြားပါသည်။ သတ်မှတ်ရက်ကျော်လွန်ပြီးနောက် မှတ်ပုံတင်အရောင်းအဝယ် စာချုပ်အား ချုပ်ဆိုပေးရန်ပျက်ကွက်ပါက ဥပဒေနှင့်အညီ ဆက်လက်ဆောင်ရွက်သွားမည်ဖြစ်ပါကြောင်း ဦးသူရဝင်းနှင့် အများသိစေရန် အသိပေးကြေညာအပ်ပါသည်။

ဦးမြင့်သန်း
အကွက်အမှတ် (ဒဒ-၁၃/၄၃) (ဆ) ရပ်ကွက်၊ ပြည်ကြီးတံခွန်မြို့နယ်၊
မန္တလေးမြို့၊ ဖုန်း-၀၉- ၂၀၁၉၉၃၇

အများသိစေရန်ကြေညာခြင်း

မန္တလေးမြို့၊ ချမ်းမြသာစည်မြို့နယ်၊ မြို့သစ်(၂)ရပ်ကွက်၊ အကွက်အမှတ် (ဆ-၂)၊ ဦးပိုင်အမှတ် (၁၈၉)၊ ဧရိယာ (၀.၀၅၅၁) ဧက အကျယ်အဝန်းရှိ ဂရန်မြေကွက်အား ဂရန်အမည်ပေါက်သည့် တပ်ကြပ်ကြီးထွန်းညွန့်မှ မြေကွက်၏ အရှေ့ဘက်ခြမ်း (၃၀ x ၄၀)ပေအား ကျွန်တော် ဦးညိုသို့ အရောင်းအဝယ်ကတိစာချုပ်ဖြင့် လွှဲပြောင်းရောင်းချခဲ့သဖြင့်ဝယ်ယူကာ လက်ရှိထားပိုင်ဆိုင်လျက်ရှိပါသည်။

အဆိုပါ အရောင်းအဝယ်ကတိစာချုပ်တွင် မှတ်ပုံတင်အရောင်းအဝယ် စာချုပ်အား ချုပ်ဆိုပေးပါမည်ဟု ဝန်ခံကတိပြုထားသည်ဖြစ်၍ (၁၅-၁၀-၂၀၂၆) နောက်ဆုံးထားပြီး ကျွန်ုပ်ထံသို့ ဆက်သွယ်၍ မှတ်ပုံတင်အရောင်းအဝယ်စာချုပ် အား ချုပ်ဆိုပေးပါရန် အသိပေးအကြောင်းကြားပါသည်။ သတ်မှတ်ရက်ကျော်လွန်ပြီးနောက် မှတ်ပုံတင်အရောင်းအဝယ်စာချုပ်အား ချုပ်ဆို ပေးရန်ပျက်ကွက်ပါက ဥပဒေနှင့်အညီ ဆက်လက်ဆောင်ရွက်သွားမည်ဖြစ်ပါကြောင်း တပ်ကြပ်ကြီး ထွန်းညွန့်နှင့် အများသိစေရန်အသိပေး ကြေညာအပ်ပါသည်။

ဦးညို (ဘ) ဦးကြည်
အကွက်အမှတ်(ဆ- ၂)၊ မြို့သစ် (၂) ရပ်ကွက်၊ ချမ်းမြသာစည်မြို့နယ်၊
မန္တလေးမြို့၊ ဖုန်း-၀၉-၆၈၀၆၀၁၆၃၃၊ ၀၉-၇၉၆ ၄၄၄၀၄၃

ကန့်ကွက်နိုင်ကြောင်း အသိပေးကြေညာခြင်း

ပြင်ဦးလွင်မြို့၊ ရပ်ကွက်ကြီး (၁၀)၊ ကွင်း/အကွက်အမှတ် (၃/ပဒေသာ)၊ ဦးပိုင်အမှတ် (၂၀၁)၊ မြေဧရိယာ (၀ . ၁၁၀) ဧကရှိ မြေကွက်အား မြေငှားဂရန် (ဂရန်သစ်) လျှောက်ထားနိုင်ရေး ဦးသိန်းသန်းမျိုး မှ ဆက်လက်ဆောင်ရွက်သွားမည်ဖြစ်ပါသဖြင့် ကန့်ကွက်လိုသူများရှိပါက ပြင်ဦးလွင်ခရိုင်/မြို့နယ် အထွေထွေအုပ်ချုပ်ရေး ဦးစီးဌာနရုံးသို့ ကြော်ငြာပါသည့်ရက်မှစ၍ (၁၅) ရက်အတွင်း မြေပိုင်ဆိုင်မှု အထောက်အထားပြည့်စုံစွာဖြင့် လာရောက်ကန့်ကွက်နိုင်ပါကြောင်း ကြေညာအပ်ပါသည်။

မြို့နယ်အထွေထွေအုပ်ချုပ်ရေးဦးစီးဌာန၊ ပြင်ဦးလွင်မြို့

ကန့်ကွက်နိုင်ကြောင်း အသိပေးကြေညာခြင်း

ပြင်ဦးလွင်မြို့၊ ရပ်ကွက်ကြီး (၁)၊ ကွင်း/အကွက်အမှတ်(၁၄-က/ထုံးဘိုရပ်) ဦးပိုင်အမှတ် (၁၄-ခ/၁)၊ မြေဧရိယာ(၀.၀၆၈)ဧကရှိ မြေကွက်အား မြေငှားဂရန် (ဦးပိုင်ခွဲ၊ အမည်ပြောင်း၊ သက်တမ်းတိုး) လျှောက်ထားနိုင်ရေး ဦးကျော်ထူးပါ (၂) ဦး မှ ဆက်လက်ဆောင်ရွက်သွားမည် ဖြစ်ပါသဖြင့် ကန့်ကွက်လိုသူများရှိပါက ပြင်ဦးလွင်ခရိုင်/မြို့နယ်အထွေထွေအုပ်ချုပ်ရေးဦးစီးဌာနရုံးသို့ ကြော်ငြာပါသည့် ရက်မှစ၍ (၁၅) ရက်အတွင်း မြေပိုင်ဆိုင်မှုအထောက်အထား ပြည့်စုံစွာဖြင့် လာရောက်ကန့်ကွက်နိုင်ပါကြောင်း ကြေညာအပ်ပါသည်။

မြို့နယ်အထွေထွေအုပ်ချုပ်ရေးဦးစီးဌာန၊ ပြင်ဦးလွင်မြို့

ကန့်ကွက်နိုင်ကြောင်း အသိပေးကြေညာခြင်း

ပြင်ဦးလွင်မြို့၊ ရပ်ကွက်ကြီး (၆)၊ ကွင်း/အကွက်အမှတ် (RA II/ ကွက်ပြင်- ၂)၊ ဦးပိုင်အမှတ် (၉၆ – ဆ)၊ မြေဧရိယာ (၀ . ၉၄) ဧကရှိ မြေကွက်အား မြေငှားဂရန် (အမည်ပြောင်း၊ သက်တမ်းတိုး) လျှောက်ထားနိုင်ရေး ဒေါ်ကော့ဖန် မှ ဆက်လက်ဆောင်ရွက်သွားမည်ဖြစ်ပါသဖြင့် ကန့်ကွက်လိုသူများရှိပါက ပြင်ဦးလွင်ခရိုင်/မြို့နယ်အထွေထွေ အုပ်ချုပ်ရေးဦးစီးဌာနရုံးသို့ ကြော်ငြာပါသည့်ရက်မှစ၍ (၁၅) ရက်အတွင်း မြေပိုင်ဆိုင်မှု အထောက်အထားပြည့်စုံစွာဖြင့် လာရောက်ကန့်ကွက်နိုင်ပါကြောင်း ကြေညာအပ်ပါသည်။

မြို့နယ်အထွေထွေအုပ်ချုပ်ရေးဦးစီးဌာန၊ ပြင်ဦးလွင်မြို့

မန္တလေးတိုင်းဒေသကြီး၊ ညောင်ဦးမြို့နယ်၊ တောင်ဘီလေးကျေးရွာအုပ်စု၊ အရာတော်ကျေးရွာနေ ဦးဝင်းလှိုင်(၉/ညဥန(နိုင်)၀၂၅၃၅၉) ပါ (၁၅)ဦးနှင့် အထက်တန်းရှေ့နေ ဒေါ်အေးချမ်းဆွေ(စဉ်-၅၄၉၄၆)တို့၏ (၂၇-၉-၂၀၂၆) ရက်ထုတ် မြန်မာ့အလင်းသတင်းစာပါ "အများသိစေရန်ကြေညာချက်" အပေါ် ရှင်းလင်းကြေညာခြင်း

မန္တလေးတိုင်းဒေသကြီး၊ ညောင်ဦးမြို့နယ်၊ ရွာသာရွာနေ ဦးမြင့်ကျော် (၉/ညဥန(နိုင်)၀၈၄၁၇၀) ၏ လွှဲအပ်ညွှန်ကြားချက်အရ အောက်ပါအတိုင်း ရှင်းလင်းကြေညာအပ်ပါသည်-

မန္တလေးတိုင်းဒေသကြီး၊ ညောင်ဦးမြို့နယ်၊ တောင်ဘီလေးကျေးရွာ အုပ်စု၊ အရာတော်ကျေးရွာရှိ ကွင်းအမှတ် (၁၈၀၈)၊ ကွင်းအမည် – အလယ်ရွာကွင်း၊ ဦးပိုင်အမှတ် ၁၀/၁၊ မြေဧရိယာ (၃၀.၉၂) ဧက အကျယ်အဝန်းရှိ ယာမြေသည် လယ်ယာမြေ လုပ်ပိုင်ခွင့်လက်မှတ် (ပုံစံ-၇)တွင် ဦးရာကြွယ် အမည်ပေါက် ပိုင်ဆိုင်ပါသည်။ ဦးရာကြွယ်နှင့် ဇနီး ဒေါ်ဖွားချစ်တို့သည် ကွယ်လွန်ခဲ့ကြပြီး ဖြစ်ပါသည်။ ဦးရာကြွယ်- ဒေါ်ဖွားချစ် တို့မှ ဦးပို၊ ဒေါ်ဟန်တင်နှင့် ဒေါ်ဟန်ရှင် တို့ (၃) ဦးကို မွေးဖွားခဲ့ပါသည်။ ဦးပို၊ ဒေါ်ဟန်တင်၊ ဒေါ်ဟန်ရှင် တို့ (၃) ဦးမှာလည်း ကွယ်လွန်ခဲ့ကြပြီး ဖြစ်ပါသည်။ ထို့ကြောင့် ယင်းယာမြေအား (၁၅-၈-၂၀၁၉) ရက်တွင် ဦးမြင့်ကျော်အား ရောင်းချရာတွင် မြန်မာ့ဓလေ့ ထုံးတမ်းဥပဒေနှင့်အညီ ဦးပို၏ သားသမီးများဖြစ်ကြသော ဦးဝင်းလှိုင်၊ ဦးဝင်းမြိုင်၊ ဦးဝင်းခိုင်၊ ဦးဝင်းကြိုင်၊ ဒေါ်ခိုင်ဝေမာ၊ ဦးဝင်းမိုး၊ ဒေါ်ဟန်တင်၏ ခင်ပွန်း ဦးဖိုးမှီနှင့် ဒေါ်ဟန်ရှင်၏ သားသမီးများဖြစ်ကြသော ဒေါ်ဌေးဝင်း (ခ) ဒေါ်တုတ်စိန်၊ ဦးမျိုးခိုင်တို့က ရောင်းချသဖြင့် နှစ်ဦးသဘောတူ ယာမြေလုပ်ပိုင်ခွင့်လွှဲပြောင်းရောင်းချခြင်း ကတိစာချုပ်ချုပ်ဆို၍ လက်ငင်းငွေချေပြီး အရောင်းအဝယ်ပြုလုပ်ခဲ့ကြပါသည်။ ဒေါ်ဟန်ရှင် ၏သမီး ဒေါ်ပိုက်မိသည် အမွေပြတ်စွန့်လွှတ်ထားသူဖြစ်ကြောင်း ၎င်း၏မောင် ကိုမျိုးခိုင်က ပြောပြသိရပါသည်။

ထိုသို့ လက်ငင်းငွေချေသဖြင့် ရောင်းသူ ဦးဝင်းလှိုင် ပါ (၉) ဦးတို့က ဦးရာကြွယ် အမည်ပေါက် လယ်ယာမြေလုပ် ပိုင်ခွင့်လက်မှတ် (လယ်ယာမြေပုံစံ-၇)၊ လယ်ယာမြေပုံစံ- ၁၀၅ နှင့် ပိုင်ဆိုင်မှုစာရွက်စာတမ်းမူရင်းများကို ဝယ်သူ ဦးမြင့်ကျော်အား လက်ရောက်လွှဲပြောင်းပေးခဲ့ပါသည်။ ထို့ကြောင့် ယင်းယာမြေ (၃၀.၉၂) ဧကမှာ ဦးမြင့်ကျော်၏ ဥပဒေအရ တရားဝင်လက်ရှိပိုင်ဆိုင်သော ယာမြေများ ဖြစ်ပါသည်။

လူကြီးမင်းတို့၏ သတင်းစာကြေညာချက်ပါ ဦးဖိုးမှီ၏ သားသမီးများ ဖြစ်ကြသော ဦးစန်းအောင်၊ ဦးမြတ်လှိုင်၊ ဒေါ်မြတ်ရီ၊ ဒေါ်ချိုမြင့်၊ ဒေါ်စန်းပို၊ ဦးနိုင်လင်းတို့ (၆)ဦးသည် ဦးဖိုးမှီ ကိုယ်တိုင်ယာမြေအရောင်းအဝယ်စာချုပ်တွင် ရောင်းချသူအနေဖြင့် ပါဝင်လက်မှတ်ရေးထိုးခဲ့သဖြင့် သားသမီးများဖြစ်ကြသော ဦးစန်းအောင် ပါ (၆) ဦးသည် ရောင်းချသူအဖြစ် အကျုံးဝင်ကြသူများဖြစ်ကြောင်း သိစေအပ်ပါသည်။

သို့ရာတွင် ဦးဝင်းလှိုင်သည် မရိုးမဖြောင့်သောသဘောဖြင့် ပုံစံ(၇) ပျောက်ဆုံးပျက်စီး၍ မိတ္တူမှန်ထုတ်ပေးရန်လိမ်လည် လျှောက်ထားခဲ့ရာ မြို့နယ်မြေစာရင်း ဦးစီးဌာနမှ ဦးရာကြွယ် အမည်ပေါက်ယာမြေ (၃၀.၉၂)ကေသည် (၁၅-၈-၂၀၁၉) ရက်တွင် ဦးရာကြွယ်၏မြေများမှ ဦးမြင့်ကျော်အား ရောင်းချခဲ့ပြီး ဦးမြင့်ကျော်၏ လက်ဝယ်တွင် ပုံစံ (၇) မူရင်းပေးအပ်ထားကြောင်း၊ ပုံစံ(၇) ပျောက်ဆုံးပျက်စီး၍ မိတ္တူမှန်လျှောက်ထားခြင်းမှာ မှားယွင်းနေသည့်အတွက် ဆောင်ရွက်၍မရကြောင်း အကြောင်းပြန်ကြားခဲ့သည်ဟု သိရှိရပါသည်။

သို့ဖြစ်၍ ဦးဝင်းလှိုင် ပါ (၁၅) ဦးတို့သည် ဥပဒေနှင့်အညီ တရားဝင်ရောင်းချခဲ့သည်ကို သိရှိပါလျက် ဦးမြင့်ကျော်၏ ပိုင်ရေးပိုင်ခွင့်ကို ထိပါးနှောင့်ယှက်လိုသည့် ရည်ရွယ်ချက်ဖြင့် အများပြည်သူ ထင်ယောင်ထင်မှားဖြစ်စေရန် မဟုတ်မမှန် လိမ်လည်ကြေညာခဲ့သည်ကို ဥပဒေနှင့်အညီ အရေးယူဆောင်ရွက်သွားမည် ဖြစ်ကြောင်း အသိပေးရှင်းလင်းကြေညာအပ်ပါသည်။

ဦးမြင့်ကျော် ၏ လွှဲအပ်ညွှန်ကြားချက်အရ –
ဦးအုန်းမြင့်
B.Sc(Q).,C.T.Med.,H.G.P,R.L
D.B.L..D.M.L.,D.I.L,D.A.Psy., D.A.E
တရားလွှတ်တော်ရှေ့နေ (စဉ်-၇၄၅၈)
အမှတ် (၇၄၅)၊ မြရတနာ (၆) လမ်း၊ (၂၄) ရပ်ကွက်၊
ဒဂုံမြို့သစ်(တောင်ပိုင်း)မြို့နယ်၊ ရန်ကုန်တိုင်းဒေသကြီး
ဖုန်း – ၀၉-၄၃၁၁၉၀၁၃

အများသိစေရန် အသိပေးကြေညာခြင်း

ရန်ကုန်တိုင်းဒေသကြီး၊ မင်္ဂလာတောင်ညွန့်မြို့နယ်၊ ကန်/နောက် ရပ်ကွက်၊ ၈၈ လမ်း၊ အမှတ် – ၁၀၊ ၃ လွှာ (တိုက်ကိုမျက်နှာမူလျှင် – ညာဘက်)၊ အကျယ်အဝန်း (၁၅ ပေ x ၅၀ ပေ)ရှိ တိုက်ခန်းနှင့် ယင်းတိုက်ခန်းပေါ်တွင် တွယ်ကပ်ပါရှိသော အကျိုးခံစားခွင့်အရပ်ရပ်အားလုံးတို့အား တရားဝင် ပိုင်ဆိုင်လွှဲပြောင်းပေးအပ်ရောင်းချပိုင်ခွင့်ရှိသူဟု ပြောဆိုလာသူ ဦးသန်းနု ၁၂/ပဘတ(နိုင်) ၀၀၀၀၈၇ နှင့် ကျွန်ုပ် ဒေါ်နွယ်နွယ်ယု ၁၂/စခန(နိုင်)၀၄၇၄၂၉ တို့ နှစ်ဦး နှစ်ဖက် ညှိနှိုင်းသဘောတူညီချက်အရ ဖော်ပြပါတိုက်ခန်းအား အပြီးအပိုင်လွှဲပြောင်း ရောင်းချပြီး သဘောတူညီကြပြီးဖြစ်ပါ၍ အဆိုပါပစ္စည်းအရပ်ရပ်တို့နှင့် ပတ်သက်ပြီး ပိုင်ရေးဆိုင်ခွင့်ရှိကြောင်း ပြောဆို ကန့်ကွက်လိုသူများရှိပါက ဤကြေညာပါသည့် ရက်မှစ၍ (၇) ရက်အတွင်း ကျွန်ုပ်ထံသို့ အထောက်အထားခိုင်လုံစွာဖြင့် လာရောက် တင်ပြ ကန့်ကွက်နိုင်ပါကြောင်းနှင့် သတ်မှတ်ရက်အတွင်း ကန့်ကွက်မည့်သူ မရှိပါက လွှဲပြောင်းပေးအပ်ခြင်းအား ပြီးဆုံးသည်အထိ ဆက်လက်ဆောင်ရွက် သွားတော့မည်ဖြစ်ပါကြောင်း အများသိစေရန် အသိပေးကြေညာအပ်ပါသည်။

ဒေါ်နွယ်နွယ်ယု ၁၂/စခန(နိုင်)၀၄၇၄၂၉
ဖုန်း-၀၉-၇၈၉၅၂၅၁၃၈

သမီးအဖြစ်မှ အမွေပြတ်စွန့်လွှတ်ခြင်း

မန္တလေးမြို့၊ ချမ်းမြသာစည်မြို့နယ်၊ တမ္ပဝတီ ပဲတန်းရပ်ကွက်နေ ဒေါ်လှလှမြင့်(ခ)ဒေါ်မိမိ (၉/မရတ(နိုင်)၀၅၁၂၅၅) ၏သမီး မစောစန္ဒာဝင်း (၉/မရတ(နိုင်)၁၁၇၃၁၈) သည် မိဘစကားနားမထောင်ဘဲ စိတ်ဆင်းရဲအောင် ပြုလုပ်နေပါသဖြင့် သမီးအဖြစ်မှ အမွေပြတ်စွန့်လွှတ်လိုက်ပါသည်။ မန္တလေးမြို့၊ ချမ်းမြသာစည်မြို့နယ်၊ စစ်ကိုင်း-မန္တလေး လမ်းဟောင်း၊ ချမ်းမြဝတီတိုက်ခန်း၊ တိုက်အမှတ် (၂၇၊ ၂၈၊ ၂၉) မှာ သမီးဖြစ်သူ မစောစန္ဒာဝင်းနှင့် မသက်ဆိုင်ကြောင်း၊ နောက်နောင် ၎င်းနှင့် ပတ်သက်သော ကိစ္စအဝဝနှင့် ငွေကြေးကိစ္စများအားလုံး တာဝန်ယူဖြေရှင်း ပေးမည်မဟုတ်ပါကြောင်း အများသိစေရန် အသိပေးကြေညာအပ်ပါသည်။

(စုံစမ်းမေးမြန်းခြင်းသည်းခံပါ)

ဒေါ်လှလှမြင့် (ခ) ဒေါ်မိမိ
၉/မရတ(နိုင်)၀၅၁၂၅၅

ရခိုင်ပြည်နယ်အစိုးရအဖွဲ့
(စည်ပင်သာယာရေးဝန်ကြီးဌာန)
ရခိုင်ပြည်နယ်စည်ပင်သာယာရေးအဖွဲ့
(အိတ်ဖွင့်တင်ဒါခေါ်ယူခြင်း)

၁။ ရခိုင်ပြည်နယ်အစိုးရအဖွဲ့၏ ၂၀၁၆-၂၀၁၇ ဘဏ္ဍာရေးနှစ်၊ ပြည်နယ်စည်ပင်သာယာရေးအဖွဲ့ ငွေလုံးငွေရင်း ရန်ပုံငွေဖြင့် ဆောင်ရွက်မည့် အောက်ဖော်ပြပါကျပ်သန်း(၂၀၀)အထက် စည်ပင်သာယာရေးလုပ်ငန်း Lot (၂) ခု အတွက် မြန်မာနိုင်ငံသားလုပ်ငန်းရှင်များထံမှ အိတ်ဖွင့်တင်ဒါတင်သွင်းရန် ဖိတ်ခေါ်ပါသည်-

စဉ်	Lot-NO	မြို့အမည်	လုပ်ငန်းအမည်	အတိုင်းအတာ
၁	Lot-1	စစ်တွေ	မြို့မဈေးရေစီးရေလာကောင်းမွန်ရေးအတွက် အုတ်ရေမြောင်းပြုလုပ်ခြင်း(ရေမြောင်းဖုံးအပါအဝင်)	(၂၅၀၀' x ၁.၅' x ၂')
၂	Lot-2	စစ်တွေ	လမ်းမကြီးလမ်း၊ ခိုင်သဇင်ပန်းခြံအနီးရှိ ခဝါသည်ချောင်း တံတားအမှတ်(၂) အကြီးစားပြုပြင်ခြင်း	(၅၀' x ၃၄' x ၁၅')

၂။ တင်ဒါရောင်းချမည့်လိပ်စာနှင့် တင်ဒါတင်သွင်းရမည့်လိပ်စာမှာ ရခိုင်ပြည်နယ်စည်ပင်သာယာရေးအဖွဲ့၊ စစ်တွေမြို့ဖြစ်ပြီး တင်ဒါလက်ခံရေးနှင့်စိစစ်ရေးကော်မတီသို့ လိပ်မူ၍ ပေးပို့ရမည်ဖြစ်ပါသည်။

၃။ အိတ်ဖွင့်တင်ဒါလျှောက်လွှာနှင့် စည်းကမ်းများကို (၇-၁၀-၂၀၁၆)ရက်မှ (၂၂-၁၀-၂၀၁၆)ရက်နေ့ ညနေ(၁၆:၀၀) အချိန်အထိ ရောင်းချသွားမည်ဖြစ်ပါသည်။

၄။ တင်ဒါလျှောက်လွှာများအား (၂၃-၁၀-၂၀၁၆)ရက်မှ (၂၈-၁၀-၂၀၁၆)ရက်၊ ညနေ(၁၆:၀၀)နာရီ အချိန် နောက်ဆုံးထား၍ တင်ဒါတင်သွင်းရမည်ဖြစ်ပါသည်။

၅။ တင်ဒါဖွင့်လှစ်မည့်ရက်အား အသိပေးအကြောင်းကြားသွားမည်ဖြစ်ပါသည်။

၆။ အသေးစိတ်သိရှိလိုပါက ရခိုင်ပြည်နယ်စည်ပင်သာယာရေးအဖွဲ့ရုံး ဖုန်း-၀၄၃-၂၂၀၀၂ သို့ ရုံးချိန်အတွင်း ဆက်သွယ်၍လည်း ကောင်း၊ လူကိုယ်တိုင်လာရောက်၍လည်းကောင်း ဆက်သွယ်စုံစမ်းနိုင်ပါသည်။

ကန့်ကွက်နိုင်ကြောင်း ကြေညာခြင်း

နေပြည်တော်၊ လယ်ဝေးမြို့၊ အမှတ်(၃)ရပ်ကွက်၊ မြေတိုင်းရပ်ကွက်အမှတ်၊ ၁၁/ယာဉ်ပျံရပ်၊ ဦးပိုင်အမှတ်(၈-ဋ)၊ မြေဧရိယာ(၀.၀၄၄)ဧကရှိ အစိုးရ မြို့မြေကွက်အား ဦးကောင်းမြတ်ငြိမ်း(ဘ) ဦးစွမ်းဟိန်း ၁၂/တမန(နိုင်)၁၂၂၁၀၈ နှင့် ဒေါ်ခင်မေသန်း(ဘ)ဦးကျော်ကျော် ၁၁/ရဗန(နိုင်)၀၀၄၆၈၁ တို့မှ အရောင်းအဝယ်ကတိစာချုပ်၊ တရားရုံးကျမ်းကျိန်လွှာမူရင်းများတင်ပြ၍ အဆောက်အအုံ ဆောက်လုပ်ခွင့်ပြုမိန့်တင်ရန် မြေပုံ၊ မြေရာဇဝင် လျှောက်ထားလာမှုအပေါ် ကန့်ကွက်လိုသူများ အနေဖြင့် တရားဝင်ပိုင်ဆိုင်မှု စာချုပ်စာတမ်းများ၊ တရားရုံးအမိန့်ဒီကရီများ၊ အထောက်အထားခိုင်လုံစွာတင်ပြ၍ နေပြည်တော်စည်ပင်သာယာရေးကော်မတီ၊ မြို့ပြစီမံကိန်းနှင့်မြေစီမံခန့်ခွဲမှုဌာနသို့ ဤကြေညာချက်ပါရှိသည့်ရက်မှစ၍ (၁၅) ရက်အတွင်း လာရောက်ကန့်ကွက်နိုင်ကြောင်းနှင့် သတ်မှတ်ကာလအတွင်း ကန့်ကွက်မှုမရှိပါက ဌာန၏လုပ်ထုံးလုပ်နည်းနှင့်အညီ မြေပုံ၊ မြေရာဇဝင် လျှောက်ထားလာမှုအား ဆက်လက်ဆောင်ရွက်သွားမည်ဖြစ်ကြောင်း အသိပေး ကြေညာလိုက်သည်။ **မြို့ပြစီမံကိန်းနှင့်မြေစီမံခန့်ခွဲမှုဌာန၊ နေပြည်တော်စည်ပင်သာယာရေးကော်မတီ**

ကန့်ကွက်နိုင်ကြောင်း ကြေညာခြင်း

နေပြည်တော်၊ လယ်ဝေးမြို့၊ အမှတ်(၆)ရပ်ကွက်၊ မြေတိုင်းရပ်ကွက်အမှတ်၊ ၆/ကျောင်းတော်မြောက်ရပ်၊ ဦးပိုင်အမှတ်(၂၂)၊ မြေဧရိယာ(၀.၉၈၆)ဧကရှိ အစိုးရ မြို့မြေကွက်အား ဦးသိန်းဇော်ထွေး (ဘ)ဦးမြသောင်း ၉/မထလ(နိုင်) ၂၃၄၁၄၄ မှ အရောင်းအဝယ်ကတိစာချုပ်၊ တရားရုံးကျမ်းကျိန်လွှာမူရင်းများတင်ပြ၍ အဆောက်အအုံဆောက်လုပ်ခွင့်ပြုမိန့်တင်ရန် မြေပုံ၊ မြေရာဇဝင်လျှောက်ထား လာမှုအပေါ် ကန့်ကွက်လိုသူများအနေဖြင့် တရားဝင်ပိုင်ဆိုင်မှုစာချုပ်စာတမ်း များ၊ တရားရုံးအမိန့်ဒီကရီများ၊ အထောက်အထားခိုင်လုံစွာတင်ပြ၍ နေပြည်တော်စည်ပင်သာယာရေးကော်မတီ၊ မြို့ပြစီမံကိန်းနှင့်မြေစီမံခန့်ခွဲ မှုဌာနသို့ ဤကြေညာချက်ပါရှိသည့်ရက်မှစ၍(၁၅)ရက်အတွင်း လာရောက် ကန့်ကွက်နိုင်ကြောင်းနှင့် သတ်မှတ်ကာလအတွင်း ကန့်ကွက်မှုမရှိပါက ဌာန၏လုပ်ထုံးလုပ်နည်းနှင့်အညီ မြေပုံ၊ မြေရာဇဝင် လျှောက်ထားလာမှုအား ဆက်လက်ဆောင်ရွက်သွားမည်ဖြစ်ကြောင်း အသိပေးကြေညာလိုက်သည်။

မြို့ပြစီမံကိန်းနှင့်မြေစီမံခန့်ခွဲမှုဌာန၊ နေပြည်တော်စည်ပင်သာယာရေးကော်မတီ

ယာဉ်မှတ်ပုံတင်စာအုပ် မိတ္တူလျှောက်ထားခြင်း

ယာဉ်အမှတ် 61W/14716 Canda-125M/C ယာဉ်လက်ဝယ်ရှိသူ ဦးဝင်းမော် ၅/ဝလန(နိုင်) ၀၁၄၀၄၂ က ယာဉ်မှတ်ပုံတင်စာအုပ်(ကမ-၃) ပျောက်ဆုံး၍ မိတ္တူထုတ်ပေးရန် လျှောက်ထား လာပါသည်။ ကန့်ကွက်လိုပါက ခိုင်လုံသော အထောက်အထားများဖြင့် ကြော်ငြာသည့်ရက်မှ ရက် (၃၀) အတွင်း အောက်ဖော်ပြပါရုံးသို့ လူကိုယ်တိုင် လာရောက် ကန့်ကွက်နိုင်ပါသည်။

ကညန၊ ခရိုင်ရုံး
(မန္တလေးတောင်ပိုင်း) မန္တလေးမြို့

ယာဉ်မှတ်ပုံတင်စာအုပ် မိတ္တူလျှောက်ထားခြင်း

ယာဉ်အမှတ် 51W/15521 Honda Click-125 ယာဉ်လက်ဝယ်ရှိသူ ဦးအောင်အောင်ထက် ၉/ပသက(နိုင်)၁၆၉၆၅၄ က မှတ်ပုံတင် စာအုပ် (ကမ-၃) ပျောက်ဆုံး၍ မိတ္တူထုတ်ပေးပါရန် လျှောက်ထားလာပါသည်။ကန့်ကွက်လိုပါက ခိုင်လုံသောအထောက်အထားများဖြင့် ကြော်ငြာသည့်ရက်မှ ရက် (၃၀) အတွင်း အောက်ဖော်ပြပါ ရုံးသို့ လူကိုယ်တိုင် လာရောက် ကန့်ကွက်နိုင်ပါသည်။

ကညန၊ ခရိုင်ရုံး
(မန္တလေးမြောက်ပိုင်း) မန္တလေးမြို့

ကန့်ကွက်နိုင်ကြောင်း အသိပေးကြေညာခြင်း

ပြင်ဦးလွင်မြို့၊ ရပ်ကွက်ကြီး (၆)၊ ကွင်း/အကွက်အမှတ် (RA -III/ ကွက်ပြင် -၃)၊ ဦးပိုင်အမှတ် (၁၂၇ - ဍ)၊ မြေဧရိယာ (၀.၀၆၄) ဧကရှိ မြေကွက်အား မြေငှားဂရန် အမည်ပြောင်း လျှောက်ထားနိုင်ရေး ဒေါ်အေးအေးလွင် မှ ဆက်လက် ဆောင်ရွက်သွားမည် ဖြစ်ပါသဖြင့် ကန့်ကွက်လိုသူများရှိပါက ပြင်ဦးလွင်ခရိုင်/မြို့နယ်အထွေထွေ အုပ်ချုပ်ရေးဦးစီးဌာနရုံးသို့ ကြော်ငြာပါသည့်ရက်မှစ၍ (၁၅) ရက်အတွင်း မြေပိုင်ဆိုင်မှု အထောက်အထား ပြည့်စုံစွာဖြင့် လာရောက် ကန့်ကွက်နိုင်ပါ ကြောင်း ကြေညာအပ်ပါသည်။

မြို့နယ်အထွေထွေအုပ်ချုပ်ရေးဦးစီးဌာန၊ ပြင်ဦးလွင်မြို့

ကန့်ကွက်နိုင်ကြောင်းကြော်ငြာ

ဒဂုံမြို့သစ်(မြောက်ပိုင်း)မြို့နယ်၊ မြေတိုင်းရပ်ကွက်အမှတ်-၄၆၊ မြေကွက်အမှတ်-၅၃၆၊ မြေကွက်တည်နေရာ အမှတ်(၅၃၆)၊ ပြည်ထောင်စုလမ်းမကြီး၊ (၄၆)ရပ်ကွက်၊ ဒဂုံမြို့သစ်(မြောက်ပိုင်း)မြို့နယ်၊ ဦးကြည်ဝင်း(CF-၀၈၀၄၂၂) အမည်ပေါက် နှစ်(၆၀)ဂရန်မြေအား အမည်ပေါက်ဦးကြည်ဝင်း(CF-၀၈၀၄၂၂)၊ (ဖခင်)နှင့် ဒေါ်ခင်မြဆွေ(မိခင်) ကွယ်လွန်တို့တွင် သားသမီးများအဖြစ် ဒေါ်အိအိဝင်း၊ ဒေါ်ဆွေဆွေဝင်း၊ ဦးသီဟဝင်း၊ ဒေါ်အိဆွေဝင်း၊ ဦးကျော်စိုးဝင်း ဟူ၍ မောင်နှမ(၅) ဦး မွေးဖွားထွန်းကားခဲ့ပြီး ဦးကျော်စိုးဝင်းသည် လူပျိုကြီး(ဘဝ)ဖြင့် ထပ်မံ ကွယ်လွန်သဖြင့် ဒေါ်အိအိဝင်း ၁၂/ကမတ(နိုင်)၀၀၆၃၇၃၊ ဒေါ်ဆွေဆွေဝင်း ၁၂/ကမတ(နိုင်)၀၀၆၃၇၂၊ ဦးသီဟဝင်း ၁၂/ကမတ(နိုင်)၀၀၆၃၇၄၊ ဒေါ်အိဆွေဝင်း ၁၃/တကန(နိုင်)၀၀၃၃၅၆ တို့မှ ၎င်းတို့သည်သာ ကွယ်လွန်သူများ၏ သားသမီး၊ ညီ၊ ညီအစ်မများ တော်စပ်ကြောင်း၊ ၎င်းတို့(၄)ဦးမှလွဲ၍ အခြားသောမွေးချင်းတစ်ဦးတစ်ယောက်မျှမရှိပါကြောင်း၊ ကိတ္တိမ သား/သမီးမွေးစားထားခြင်းလည်း မရှိပါကြောင်း၊ ၎င်းတို့(၄)ဦးသာ တရားဝင်အမွေဆက်ခံပိုင်ဆိုင်ပါကြောင်း ကျမ်းကျိန်လွှာ၊ ထပ်ဆင့် ထောက်ခံကျမ်းကျိန်လွှာ(၂)စောင်၊ သေစာရင်းများ၊ နိုင်ကတ်၊ အိမ်ထောင်စုလူဦးရေစာရင်း၊ ဂရန်မူရင်းပျောက်ဆုံးသည်မှာ မှန်ကန်ကြောင်း ရပ်ကွက်၊ ရဲစခန်းထောက်ခံချက်၊ ကျမ်းကျိန်လွှာ၊ ကိုယ်တိုင်ဝန်ခံချက်တို့တင်ပြ၍ ပိုင်ဆိုင်ကြောင်းစာချုပ်ချုပ်ဆိုရန် မြေပုံကူးလျှောက်ထားလာခြင်းအား တရားဝင်ခိုင်လုံသော အထောက်အထားများဖြင့် ဤကြော်ငြာပါသည့်ရက်မှစ၍ (၇) ရက်အတွင်း ကန့်ကွက်နိုင်ပါကြောင်းနှင့်ကန့် ကွက်မှုမရှိပါက လုပ်ထုံးလုပ်နည်းအတိုင်း ဆက်လက်ဆောင်ရွက်ပေးမည်ဖြစ်ပါကြောင်း အသိပေး ကြေညာအပ်ပါသည်။

ဌာနမှူး(ဒုတိယညွှန်ကြားရေးမှူးချုပ်)
မြို့ပြမြေစီမံခန့်ခွဲမှုဌာန
ရန်ကုန်မြို့တော်စည်ပင်သာယာရေးကော်မတီ

ကန့်ကွက်နိုင်ပါသည်

ရန်ကုန်တိုင်းဒေသကြီး၊ တောင်ဥက္ကလာပမြို့နယ်၊ မြေတိုင်းရပ်ကွက် အမှတ်(၃)၊ လူနေရပ်ကွက် အမှတ်(၃)၊ မြေကွက် အမှတ်(၃၅၇)၊ အလျား(၃၉) ပေx အနံ(၆၀) ပေရှိ နှစ်(၆၀) ဂရန်မြေနှင့် ၎င်းမြေပေါ်ရှိ အကျိုးခံစားခွင့် အရပ်ရပ် အားလုံးတို့နှင့်ပတ်သက်၍ ဒေါ်သန္တာခိုင် ၁၂/ဗဟန(နိုင်) ၀၂၅၈၁၆ မှ ပိုင်ဆိုင်ပြီး တရားဝင်ရောင်းချပိုင်ခွင့်ရှိကြောင်း ဝန်ခံပြော ဆိုပြီး ရောင်းချခဲ့ခြင်းအပေါ် ဦးအောင်ပိုင်မင်း ၁၂/ဥကတ(နိုင်)၁၇၂၉၅၅ မှ ဝယ်ယူရန်အတွက် စရန်ငွေတစ်စိတ်တစ်ဒေသအား ပေးချေထားပြီးဖြစ်ပါသည်။

သို့ဖြစ်ရာ ကန့်ကွက်လိုသူများရှိပါက ဤကြော်ငြာပါသည့်ရက်မှစ၍ (၇) ရက်အတွင်း ခိုင်လုံသော စာရွက်စာတမ်း အထောက်အထားမူရင်းများနှင့် တကွ လာရောက်ကန့်ကွက်နိုင်ပါသည်။ကန့်ကွက်သူမရှိပါက သတ်မှတ်ထားသည့်ရက်တွင် အရောင်းအဝယ်ပြီးဆုံးသည့်တိုင်အောင် ဆောင်ရွက်သွားမည်ဖြစ်ကြောင်း အများသိစေရန် ကြော်ငြာအပ်ပါသည်။

ဦးအောင်ပိုင်မင်း
၁၂/ဥကတ(နိုင်)၁၇၂၉၅၅
အမှတ်(၈)၊ ကမ္ဘောဇရိပ်သာလမ်း၊
ရွှေတောင်ကြား(၁) ရပ်ကွက်၊ ဗဟန်းမြို့နယ်၊ ရန်ကုန်တိုင်းဒေသကြီး

ကန့်ကွက်နိုင်ပါသည်

ရန်ကုန်တိုင်းဒေသကြီး၊ တောင်ဥက္ကလာပမြို့နယ်၊ မြေတိုင်းရပ်ကွက် အမှတ်(၃)၊ လူနေရပ်ကွက် အမှတ်(၃)၊ မြေကွက်အမှတ် (၃၅၈/က)၊ အလျား(၂၀)xအနံ(၆၀) ပေရှိ နှစ်(၆၀) ဂရန်မြေနှင့် ၎င်းမြေပေါ်ရှိ အကျိုးခံစားခွင့် အရပ်ရပ်အားလုံးတို့သည် ရန်ကုန်မြို့တော်စည်ပင် သာယာရေးကော်မတီ၊ မြို့မြေစာရင်းတွင် ဦးကျော်ကျော်အမည်ဖြင့် နှစ် (၆၀) ဂရန်အမည် ပေါက်လျက်ရှိပြီး တရားဝင်ပိုင်ဆိုင်ကြောင်း ဝန်ခံပြောဆို လျက် ရောင်းချခဲ့ခြင်းအပေါ် ဒေါ်ဝေမြတ်နိုးခင်(ခ) ဖူးဖူး ၁၂/အစန(နိုင်) ၂၁၄၃၄၀ ဝယ်ယူရန်အတွက် စရန်ငွေပေးချေထားပြီးဖြစ်ပါသည်။

သို့ဖြစ်ရာ ကန့်ကွက်လိုသူများရှိပါက ဤကြော်ငြာပါသည့်ရက်မှစ၍ (၇) ရက်အတွင်း ခိုင်လုံသော စာရွက်စာတမ်း အထောက်အထားမူရင်း များနှင့်တကွ လာရောက်ကန့်ကွက်နိုင်ပါသည်။ ကန့်ကွက်သူမရှိပါက သတ်မှတ်ထားသည့်ရက်တွင် အရောင်းအဝယ်ပြီးဆုံးသည့်တိုင်အောင် ဆောင်ရွက်သွားမည်ဖြစ်ကြောင်း အများသိစေရန် ကြော်ငြာအပ်ပါသည်။

ဒေါ်ဝေမြတ်နိုးခင် (ခ) ဖူးဖူး
၁၂/အစန(နိုင်)၂၁၄၃၄၀
(၈၀/၈၁)လမ်းသစ်လမ်း၊ နံ့သာကုန်း၊ အင်းစိန်မြို့နယ်၊
ဖုန်း-၀၉-၄၄၈၅၄၄၄၄၄

ဘိုးဘပိုင် / မြေပိုင်အခွင့်အရေး ရရှိထားသော မြေအမည်ပြောင်း လျှောက်ထားကြောင်း ကြော်ငြာစာ

သံဖြူဇရပ်မြို့နယ်၊ ကျိုက္ခမီမြို့ ၊ မြို့မဈေးရပ်ကွက်၊ အကွက်အမှတ်(၄)၊ အလယ်တန်းရပ်၊ ဦးပိုင် အမှတ် (၁၁၇)၊ မြေဧရိယာ (၀.၁၇၂) ဧကရှိ အောက်ဖော်ပြပါ အလားအလာရှိသည့်-

(က) အရှေ့လားသော် - မစ်ရှင်လမ်း
(ခ) အနောက်လားသော် - တိုက်နယ်ဆေးရုံ
(ဂ) တောင်လားသော် - မစ်ရှင်လမ်း
(ဃ) မြောက်လားသော် - ဒေါ်ဇင်မာအေး

အထက်ဖော်ပြပါမြေကို (ဘိုးဘပိုင်) အမည်ပြောင်းပေးရန် ဦးသန်းဦး မှ လျှောက်ထားလာသည့်အတွက် ယင်း၏အမည်ကို ပြောင်းလဲပေးမည်ဖြစ်ပါ၍ ပြောင်းလဲမပေးထိုက်ကြောင်း ကန့်ကွက်လိုသူများရှိပါက ၂၀၁၆ ခုနှစ်၊ အောက်တိုဘာလ ၁၅ ရက်မတိုင်မီ ဆိုင်ရာစာရွက်စာတမ်း အထောက်အထားများနှင့်တကွ အောက်တွင် လက်မှတ်ရေးထိုးသူထံ ကန့်ကွက်နိုင်ကြောင်း ကြေညာ လိုက်သည်။ သတ်မှတ်ကာလအတွင်း လာရောက်ကန့်ကွက်တင်ပြမှုမရှိပါက ကန့်ကွက်သူ မရှိဟု ယူဆပြီး လုပ်ထုံးလုပ်နည်းနှင့်အညီ ဆက်လက်ဆောင်ရွက်သွားမည် ဖြစ်ကြောင်း ကြေညာလိုက်သည်။ **မြို့နယ်မြေစာရင်းဦးစီးဌာန၊ သံဖြူဇရပ်မြို့**

အများသိစေရန်ကြေညာခြင်း

ကျွန်ုပ်၏မိတ်ဆွေဖြစ်သူ မအိသက်မွန်(ဘ)ဦးကြည်ဝင်း ၁၄/ရကန(နိုင်) ၀၉၉၁၁၅ ၏ လွှဲအပ်ညွှန်ကြားချက်အရ အများသိစေရန် ကြေညာအပ်ပါသည်။

ဧရာဝတီတိုင်းဒေသကြီး၊ ကျုံပျော် ခရိုင်၊ ရေကြည်မြို့နယ်၊ ကြာကန်ကျေးရွာ အုပ်စု၊ ကြာကန်ကျေးရွာတွင်ရှိသည့် မိဘများပိုင်ဆိုင်သော(အလျား ၁၄၅ ပေ x အနံ ၈၀ ပေ) ရှိသောခြံမြေနှင့် ထိုမြေပေါ်တွင်ဆောက်လုပ်ထားသော သစ်သား အိမ်(၁)လုံးတို့အား ကျွန်ုပ်မိတ်ဆွေနှင့်အစ်မဖြစ်သူ မအေးယုမွန်တို့(၂)ဦးသည် အသိသက်သေ လူကြီးများရှေ့တွင် (၁၅-၁-၂၀၂၂) ရက် ၌ နှစ်ဦးသဘောတူညီ စွာဖြင့် ခွဲဝေခဲ့ပါသည်။ ထိုသို့ခွဲဝေရာတွင် ကျွန်ုပ်မိတ်ဆွေမှ (အလျား၁၄၅ပေx အနံ၄၀ပေ) မြေနှင့် ထိုမြေပေါ်တွင်ဆောက်လုပ်ထားသည့် သစ်သားအိမ်တို့အား ခွဲဝေရရှိပြီး အဆိုပါ ခွဲဝေရရှိသည့် မြေနှင့် သစ်သားအိမ်သည် ကျွန်ုပ်မိတ်ဆွေတစ်ဦး တည်း ပိုင်ဆိုင်ပါကြောင်းနှင့်ကျွန်ုပ်မိတ်ဆွေ၏ ခွင့်ပြုချက်မရှိဘဲ ပေါင်နှံခြင်း ၊ ရောင်းချခြင်း ၊ ဝင်ရောက်နေထိုင်ခြင်းများ ပြုလုပ်ခွင့်မရှိကြောင်း အများသိစေရန် ကြေညာ အပ်ပါသည်။ **မအိသက်မွန်၏ လွှဲအပ်ညွှန်ကြားချက်အရ-**

ဒေါ်ရွှေဇင်မြင့်အောင်
တရားလွှတ်တော်ရှေ့နေ (စဉ်-၁၀၁၉၇/ (၂၃-၁၂-၂၀၁၄)
မြို့ရိုး (၂)လမ်း၊ အမှတ်(၄)ရပ်ကွက်၊ အသုတ်မြို့၊ ရေကြည်မြို့နယ်
ဖုန်း-၀၉-၄၂၂၄၅၀၂၄၊ ၀၉-၆၈၅၉၁၃၉၉၃

ယာဉ်မှတ်ပုံတင်စာအုပ် မိတ္တူလျှောက်ထားခြင်း

ယာဉ်အမှတ် 71W/54541 Turbo Star ယာဉ်လက်ဝယ်ရှိသူ ဦးဇင်လင်းအောင် ၁၄/နေဖ(နိုင်) ၁၈၈၀၉၀က ယာဉ်မှတ်ပုံတင်စာအုပ်(ကမ-၃) ပျောက်ဆုံး မိတ္တူထုတ်ပေးရန် လျှောက်ထားလာပါသည်။ ကန့်ကွက်လိုပါက ခိုင်လုံသော အထောက်အထားများဖြင့် ကြော်ငြာသည့်ရက်မှ ရက် (၃၀) အတွင်း အောက်ဖော်ပြပါရုံးသို့ လူကိုယ်တိုင် လာရောက်ကန့်ကွက်နိုင်ပါသည်။

ကညန၊ ခရိုင်ရုံး
(မအူပင်) မအူပင်

ယာဉ်မှတ်ပုံတင်စာအုပ် (ကမ-၃) မိတ္တူလျှောက်ထားခြင်း

ယာဉ်အမှတ် 85W/90512 ယာဉ်လက်ဝယ်ရှိသူ ဦးမျိုးကိုကိုဦး ၇/ကဝန(နိုင်)၁၅၅၈၅၀ က ယာဉ်မှတ်ပုံတင်စာအုပ် (ကမ-၃) ပျောက်ဆုံး မိတ္တူထုတ်ပေးရန် လျှောက်ထား လာပါသည်။ကန့်ကွက်လိုပါက ခိုင်လုံသောအထောက်အထား များဖြင့် ကြော်ငြာသည့်ရက်မှ ရက် (၃၀) အတွင်း အောက်ဖော်ပြပါရုံးသို့ လူကိုယ်တိုင် လာရောက် ကန့်ကွက်နိုင်ပါသည်။

ကညန၊ တိုင်းဒေသကြီးဦးစီးမှူးရုံး
(ပဲခူး)

ကန့်ကွက်နိုင်ကြောင်း အသိပေးကြေညာခြင်း

ပြင်ဦးလွင်မြို့၊ ရပ်ကွက်ကြီး(၈)၊ ကွင်း/အကွက်အမှတ် (၉/ပဒေသာ)၊ ဦးပိုင်အမှတ် (၂၃၃)၊ မြေဧရိယာ (၀.၀၅၅)ဧကရှိ မြေကွက်အား မြေငှားဂရန် (အမည်ပြောင်း) လျှောက်ထားနိုင်ရေး ဒေါ်ခင်စောယုမှ ဆက်လက် ဆောင်ရွက်သွားမည် ဖြစ်ပါသဖြင့် ကန့်ကွက်လိုသူများရှိပါက ပြင်ဦးလွင်ခရိုင်/မြို့နယ်အထွေထွေ အုပ်ချုပ်ရေးဦးစီးဌာနရုံးသို့ ကြော်ငြာပါသည့် ရက်မှစ၍ (၁၅) ရက်အတွင်း မြေပိုင်ဆိုင်မှု အထောက်အထား ပြည့်စုံစွာဖြင့် လာရောက်ကန့်ကွက်နိုင်ပါ ကြောင်း ကြေညာအပ်ပါသည်။

မြို့နယ်အထွေထွေအုပ်ချုပ်ရေးဦးစီးဌာန၊ ပြင်ဦးလွင်မြို့

ကန့်ကွက်နိုင်ကြောင်း အသိပေးကြေညာခြင်း

ပြင်ဦးလွင်မြို့၊ ရပ်ကွက်ကြီး(၁)၊ ကွင်း /အကွက်အမှတ် (၁၄- က /ထုံးဘိုရပ်)၊ ဦးပိုင်အမှတ် (၁၄ - ခ / ၂)၊ မြေဧရိယာ (၀.၁၁၃) ဧကရှိ မြေကွက်အား မြေငှား ဂရန် (ကျန်အပိုင်း၊ အမည်ပြောင်း ၊ သက်တမ်းတိုး) လျှောက်ထားနိုင်ရေး ဦးအောင်မျိုးသူ ပါ (၂)ဦးမှ ဆက်လက်ဆောင်ရွက်သွားမည်ဖြစ်ပါသဖြင့် ကန့်ကွက် လိုသူများ ရှိပါက ပြင်ဦးလွင်ခရိုင်/မြို့နယ် အထွေထွေအုပ်ချုပ်ရေးဦးစီး ဌာနရုံးသို့ ကြော်ငြာပါသည့် ရက်မှစ၍ (၁၅) ရက်အတွင်း မြေပိုင်ဆိုင်မှု အထောက်အထား ပြည့်စုံစွာဖြင့် လာရောက်ကန့်ကွက်နိုင်ပါကြောင်း ကြေညာ အပ်ပါသည်။ **မြို့နယ်အထွေထွေအုပ်ချုပ်ရေးဦးစီးဌာန၊ ပြင်ဦးလွင်မြို့**

ပျောက်ဆုံးကြောင်း

(ဘ) ဦးစိန်ညွန့်၏ သမီး ကျွန်မ မမာလာညွန့် ၁၄/ ပသန(နိုင်) ၀၂၈၂၃ ၏ နိုင်ငံကူးလက်မှတ် အမှတ် (မမှတ်မိ)သည် ခရီးသွားရင်း ပျောက်ဆုံးသွားပါသဖြင့်တွေ့ရှိပါက အကြောင်းကြားပေးပါရန်။

ဖုန်း - ၀၉ -၅၆၆၀၅၃၄

တစ်ဦးတည်းဖြစ်ပါကြောင်း

ပျဉ်းမနားမြို့နယ်၊ ကင်ပွန်း တန်းကျေးရွာ၊ မူလတန်းလွန် ကျောင်းမှ Grade -5 မှ မအိသက် ထားမွန်၏ ဖခင်ဦးရန်နောင်ကိုကိုနှင့် ဦးမင်းမင်းထက် ၁၂/လကန(နိုင်) ၂၂၉၈၅၆မှာ တစ်ဦးတည်းဖြစ်ပါ ကြောင်း။

ဦးရန်နောင်ကိုကို(ခ)ဦးမင်းမင်းထက်

ပျောက်ဆုံးကြောင်း

(ဘ) ဦးမောင်လွင်၏ သမီး ဒေါ်လှလှဝင်း ၁၂/တမန(နိုင်) ၀၀၀၃၈၆ ၏ နိုင်ငံကူးလက်မှတ် (မမှတ်မိ)သည် ခရီးသွားရင်း ပျောက်ဆုံးသွားပါသဖြင့် တွေ့ရှိပါက အကြောင်းကြားပေးပါရန်။

ဖုန်း-၀၉-၄၅၀၀၅၆၀၉၆

ဖခင်အမည်မှန်

ကြံခင်းမြို့နယ်၊ ထိန်ပင် မြောင် (အထက-ခွဲ) Grade - 8 မှ မလင်းလဲ့သဒ္ဒါနိုင်၏ ဖခင် အမည်မှန်မှာ ဦးဝင်းကိုကိုနိုင် ၁၄/ကခန(နိုင်)၀၉၀၆၈၉ ဖြစ်ပါ ကြောင်း။

ဦးဝင်းကိုကိုနိုင်

ယာဉ်မှတ်ပုံတင်စာအုပ် (ကမ-၃) မိတ္တူလျှောက်ထားခြင်း

ယာဉ်အမှတ် 87W/63468 ယာဉ်လက်ဝယ်ရှိသူ ဒေါ်သီတာဝင်း ၇/ပခန(နိုင်)၀၀၂၁၃၈ က ယာဉ်မှတ်ပုံတင်စာအုပ် (ကမ-၃) ပျောက်ဆုံး မိတ္တူထုတ်ပေးရန် လျှောက်ထား လာပါသည်။ကန့်ကွက်လိုပါက ခိုင်လုံသောအထောက်အထားများဖြင့် ကြော်ငြာသည့်ရက်မှ ရက် (၃၀) အတွင်း အောက်ဖော်ပြပါ ရုံးသို့ လူကိုယ်တိုင် လာရောက် ကန့်ကွက်နိုင်ပါသည်။

ကညန၊ တိုင်းဒေသကြီးဦးစီးမှူးရုံး
(ပဲခူး)

ယာဉ်မှတ်ပုံတင်စာအုပ် (ကမ-၃) မိတ္တူလျှောက်ထားခြင်း

ယာဉ်အမှတ် 83W/26633 ယာဉ်လက်ဝယ်ရှိသူ ဦးဉာဏ်လင်းမြင့် ၇/ပခန(နိုင်)၃၄၃၇၇၄က ယာဉ်မှတ်ပုံတင်စာအုပ် (ကမ-၃) ပျောက်ဆုံး မိတ္တူထုတ်ပေးရန် လျှောက်ထားလာပါသည်။ကန့်ကွက် လိုပါက ခိုင်လုံသောအထောက် အထား များဖြင့် ကြော်ငြာသည့်ရက်မှ ရက် (၃၀) အတွင်း အောက်ဖော်ပြပါ ရုံးသို့ လူကိုယ်တိုင် လာရောက် ကန့်ကွက်နိုင်ပါသည်။

ကညန၊ တိုင်းဒေသကြီးဦးစီးမှူးရုံး
(ပဲခူး)

ငြင်းချက်ထုတ်ရန်ဆင့်စာ
(တရားမကျင့်ထုံးဥပဒေ အမိန့် ၅၊ နည်းဥပဒေ ၂၀)
ရွှေဘိုခရိုင်တရားရုံးတော်
၂၀၁၆ ခုနှစ်၊ တရားမကြီးမှုအမှတ် ၁၃

ဧရာဝတီဘဏ် အများနှင့်သက်ဆိုင်သောကုမ္ပဏီလီမိတက် (၎င်း၏ကိုယ်စား ဒေါ်ပွင့်ဝါဖိုလ်ဖိုလ်၊ ဘဏ်ခွဲတာဝန်ခံ၊ ရွှေဘိုဘဏ်ခွဲ)ရွှေဘိုမြို့	နှင့်	၁။ ဦးသိန်းဟန် ၂။ ဦးမျိုးမင်းဟန် ၃။ ဒေါ်မာဆွေအေး
တရားလို		**တရားပြိုင်များ**

ခင်ဦးမြို့၊ အောင်သီရိရပ်ကွက်နေ (၁) တရားပြိုင် ဦးသိန်းဟန်(ဘ) ဦးမြ၊ (၂) တရားပြိုင် ဦးမျိုးမင်းဟန်(ဘ) ဦးသိန်းဟန်၊ (၃) တရားပြိုင် ဒေါ်မာဆွေအေး(ဘ)ဦးကားမောင်၊ ဦးမျိုးမင်းဟန်+ ဒေါ်မာဆွေအေး ဆန်ရောင်းဝယ်ရေး လုပ်ငန်း (ယခုနေရပ်လိပ်စာမသိသူများ) သိစေရမည်။

သင့်အပေါ်၌ တရားလိုက တရားလိုဘဏ်မှ ၁-၇-၂၀၂၀ မှ ၂၃-၈-၂၀၁၆ ရက်ထိ တရားပြိုင်များထံ ရရန်ရှိသည့်ကြွေးမြီအရင်းအတိုးစုစုပေါင်း ၇၈၃၉၇၆၁၃ ကျပ် ၁၇ ပြားအတွက် အာမခံပစ္စည်း ရောင်းချပေးစေလိုမှု (အပေါင်ဒီကရီရလိုမှု) ရလိုကြောင်းလျှောက်ထားစွဲဆိုသည်ဖြစ်၍ သင်ကိုယ်တိုင်ဖြစ်စေ၊ ၎င်းအမှုနှင့် စပ်လျဉ်း၍ အရေးကြီးသည့် စကားအရပ်ရပ်တို့ကို ချေပပြောဆို နိုင်သူ ကိုယ်စားလှယ်နှင့်ဖြစ်စေ၊ ရှေ့နေနှင့်ဖြစ်စေ၊ ၂၀၁၆ ခုနှစ်၊ နိုဝင်ဘာလ ၆ ရက် (၁၃၇၈ ခုနှစ်၊ သီတင်း ကျွတ်လဆုတ် ၁၁ ရက်) မွန်းမတည့်မီ ၁၀:၀၀ နာရီတွင် အထက် အမည်ပါသူ တရားလို၏ အဆိုလွှာကို ထုချေရှင်းလင်းရန် ရုံးတော်သို့ လာရောက် ရမည်။ ၎င်းပြင် အထက်ပါ နေ့ရက်တွင် သင်မလာရောက် ပျက်ကွက်ခဲ့လျှင် သင့် မျက်ကွယ်တွင် ငြင်းချက်များကို ထုတ်ပေးလိမ့်မည်။ ၎င်းပြင် တရားလိုက ကြည့်ရှုလိုသည့် စာရွက်စာတမ်းများနှင့် သင်က ထုချေအမှီပြုလိုသည့် စာချုပ် စာတမ်း အစရှိသည်တို့ကို သင်နှင့်အတူ ယူဆောင်လာရမည်။ သို့မဟုတ် သင့် ကိုယ်စားလှယ် ရှေ့နေလက်တွင် ထည့်အပ်လိုက်ရမည်။ သင်က ထုချေလွှာ တင်သွင်းလိုလျှင် အမှုမဆိုင်မီလေးရက် တင်သွင်းရမည်။

၂၀၁၆ ခုနှစ်၊ အောက်တိုဘာလ ၆ ရက်တွင် ဤရုံးတော်တံဆိပ်ရိုက်နှိပ်၍ ကျွန်ုပ်လက်မှတ် ရေးထိုးထုတ်ပေးလိုက်သည်။

(ချမ်းမြမွန်)
ဒုတိယခရိုင်တရားသူကြီး
ရွှေဘိုခရိုင်တရားရုံး

ကန့်ကွက်နိုင်ကြောင်း အသိပေးကြေညာခြင်း

ပြင်ဦးလွင်မြို့၊ ရပ်ကွက်ကြီး (၃)၊ ကွင်း/အကွက်အမှတ် (၃/ချောင်းရိုးရပ်)၊ ဦးပိုင်အမှတ် (၁၀ – က)၊ မြေဧရိယာ (၀ . ၃၀၃) ဧကရှိ မြေကွက်အား မြေငှားဂရန် (သက်တမ်းတိုး) လျှောက်ထားနိုင်ရေး ဦးအမ်စိန်ဝင်း (ခ) ကိုကိုမှ ဆက်လက်ဆောင်ရွက်သွားမည်ဖြစ်ပါသဖြင့် ကန့်ကွက်လိုသူများရှိပါက ပြင်ဦးလွင် ခရိုင်/မြို့နယ်အထွေထွေ အုပ်ချုပ်ရေးဦးစီးဌာနရုံးသို့ ကြော်ငြာပါသည့်ရက်မှစ၍ (၁၅) ရက်အတွင်း မြေပိုင်ဆိုင်မှုအထောက်အထားပြည့်စုံစွာဖြင့် လာရောက်ကန့်ကွက်နိုင်ပါကြောင်း ကြေညာအပ်ပါသည်။

မြို့နယ်အထွေထွေအုပ်ချုပ်ရေးဦးစီးဌာန၊ ပြင်ဦးလွင်မြို့

ကန့်ကွက်နိုင်ကြောင်း အသိပေးကြေညာခြင်း

ပြင်ဦးလွင်မြို့၊ ရပ်ကွက်ကြီး (၁)၊ ကွင်း / အကွက်အမှတ် (၁၄–က/ ထုံးဘိုရပ်)၊ ဦးပိုင်အမှတ် (၆ – ဃ)၊ မြေဧရိယာ (၀ . ၀၄၈) ဧကရှိ မြေကွက်အား မြေငှားဂရန် (အမည်ပြောင်း) လျှောက်ထားနိုင်ရေး ဒေါ်သီရိသိန်းမောင် မှ ဆက်လက်ဆောင်ရွက်သွားမည် ဖြစ်ပါသဖြင့် ကန့်ကွက်လိုသူများရှိပါက ပြင်ဦးလွင်ခရိုင်/မြို့နယ်အထွေထွေအုပ်ချုပ်ရေးဦးစီးဌာနရုံးသို့ ကြော်ငြာပါသည့်ရက်မှစ၍ (၁၅) ရက်အတွင်း မြေပိုင်ဆိုင်မှုအထောက်အထား ပြည့်စုံစွာဖြင့် လာရောက်ကန့်ကွက်နိုင်ပါကြောင်း ကြေညာအပ်ပါသည်။

မြို့နယ်အထွေထွေအုပ်ချုပ်ရေးဦးစီးဌာန၊ ပြင်ဦးလွင်မြို့

ကန့်ကွက်နိုင်ကြောင်း အသိပေးကြေညာခြင်း

ပြင်ဦးလွင်မြို့၊ ရပ်ကွက်ကြီး (၆)၊ ကွင်း/အကွက်အမှတ် (RA –III /ကွက်ပြင် – ၃)၊ ဦးပိုင်အမှတ် (၆၅ – due ၃)၊ မြေဧရိယာ (၀ . ၁၄) ဧကရှိ မြေကွက်အား မြေငှားဂရန် (သက်တမ်းတိုး) လျှောက်ထားနိုင်ရေး ဒေါ်စိုးစိုးအောင်မှ ဆက်လက်ဆောင်ရွက်သွားမည်ဖြစ်ပါသဖြင့် ကန့်ကွက်လိုသူများရှိပါက ပြင်ဦးလွင်ခရိုင်/မြို့နယ်အထွေထွေ အုပ်ချုပ်ရေးဦးစီးဌာနရုံးသို့ ကြော်ငြာပါသည့်ရက်မှစ၍ (၁၅) ရက်အတွင်း မြေပိုင်ဆိုင်မှုအထောက်အထားပြည့်စုံစွာဖြင့် လာရောက်ကန့်ကွက်နိုင်ပါကြောင်း ကြေညာအပ်ပါသည်။

မြို့နယ်အထွေထွေအုပ်ချုပ်ရေးဦးစီးဌာန၊ ပြင်ဦးလွင်မြို့

ပတ်စ်ပို့ပျောက်

မန္တလေးတိုင်းဒေသကြီး၊ ရမည်းသင်းမြို့နယ်၊ ကမ္မအုပ်စု၊ ကမ္မကျေးရွာနေ (ဘ) ဦးငွေအောင်၏သမီး ဒေါ်မာမာကျော် ၉/ရမသ(နိုင်)၂၂၅၁၁၂ ၏ ပတ်စ်ပို့နံပါတ် (မမှတ်မိ) သည် ပျောက်ဆုံးသွားပါသဖြင့် တွေ့ရှိပါကအကြောင်းကြားပေးပါရန်။

ဖုန်း– ၀၉–၆၈၈၃၁၉၅၇၁

တစ်ဦးတည်းဖြစ်ပါကြောင်း

ပဲခူးတိုင်းဒေသကြီး၊ ကျောက်ကြီးမြို့နယ်၊ ဝဲကြီးရွာနေ မသက်မွန်ဝင်း၏ ဖခင်အမည် ဦးမြင့်ရွှေ (ခ) ဦးမြင့်ဆွေ ၇/ခမန(နိုင်)၀၁၁၆၁၄ မှာ တစ်ဦးတည်းဖြစ်ပါကြောင်း။

ဦးမြင့်ရွှေ (ခ) ဦးမြင့်ဆွေ

ကန့်ကွက်နိုင်ကြောင်း အသိပေးကြေညာခြင်း

ပြင်ဦးလွင်မြို့၊ ရပ်ကွက်ကြီး (၁)၊ ကွင်း/အကွက်အမှတ် (၁၄–က/ ထုံးဘိုရပ်)၊ ဦးပိုင်အမှတ် (၉ – ဃ) ၊ မြေဧရိယာ (၀.၀၅၅)ဧကရှိ မြေကွက်အား မြေငှားဂရန် (သက်တမ်းတိုး) လျှောက်ထားနိုင်ရေး ဦးခင်မောင်ကျော် ပါ (၂) ဦးမှ ဆက်လက်ဆောင်ရွက်သွားမည်ဖြစ်ပါသဖြင့် ကန့်ကွက်လိုသူများရှိပါက ပြင်ဦးလွင် ခရိုင်/မြို့နယ်အထွေထွေ အုပ်ချုပ်ရေးဦးစီးဌာနရုံးသို့ ကြော်ငြာပါသည့်ရက်မှစ၍ (၁၅) ရက်အတွင်း မြေပိုင်ဆိုင်မှုအထောက်အထားပြည့်စုံစွာဖြင့် လာရောက်ကန့်ကွက်နိုင်ပါကြောင်း ကြေညာအပ်ပါသည်။

မြို့နယ်အထွေထွေအုပ်ချုပ်ရေးဦးစီးဌာန၊ ပြင်ဦးလွင်မြို့

အများသိစေရန် အသိပေးကြေညာချက်

ပြင်ဦးလွင်မြို့၊ ရပ်ကွက်ကြီး (၁)၊ ၁၃– ညံရပ်ကွက်၊ အမှတ် (၇၄)နေ ဒေါ်မျိုးစန္ဒာဝင်း ၉/မမန(နိုင်)၀၇၈၀၉၁ က အောက်ပါအတိုင်း အများသိစေရန် အသိပေးကြေညာအပ်ပါသည်–

မန္တလေးတိုင်းဒေသကြီး၊ မတ္တရာမြို့၊ ကွေ့တောကျေးရွာ၊ ကွင်းအမှတ် (၁၄)၊ ကွင်း/အကွက်အမှတ်နှင့်အမည်–၁၄၊ ပိသနိုး၊ ဦးပိုင်အမှတ်(၆/၁)၊ မြေမျိုးနှင့် အတန်း–ဥယျာဉ်ဟုခေါ်တွင်သော ဧရိယာ(၀.၄၀)ဧက အကျယ်အဝန်းရှိမြေကို ဦးနေမျိုးထွန်း ၉/မတရ(နိုင်)၀၉၇၈၅၃ အမည်ဖြင့် မတ္တရာမြို့နယ်၊ မြေစာရင်းဦးစီးဌာနမှ လယ်ယာမြေလုပ်ပိုင်ခွင့်ပြုလက်မှတ် ပုံစံ (၁၀၅)/၂၀၁၃ ခုနှစ် တွင် ထုတ်ပေးထားပါသည်။ ဦးနေမျိုးထွန်းသည် (၂၄–၃–၂၀၂၅)ရက်က ကွယ်လွန်သွားပြီ ဖြစ်ပါသည်။ အဆိုပါမြေနှင့်ပတ်သက်၍ အမွေဆက်ခံပိုင်ဆိုင်ခွင့်ရှိသူ ဒေါ်မျိုးစန္ဒာဝင်း သိရှိခြင်းမရှိဘဲ ရောင်းချခြင်း၊ ပေါင်နှံခြင်း၊ လွှဲပြောင်း၊ ပေးကမ်းစွန့်လွှတ်၊ လှူဒါန်းခြင်း၊ အခြားတစ်နည်းနည်းဖြင့် စီမံ ခန့်ခွဲခြင်း မပြုလုပ်ပါရန်နှင့် ပြုလုပ်ခဲ့ပါက တရားဥပဒေအရ ဆောင်ရွက်သွားမည်ဖြစ်ကြောင်း အများသိစေရန် အသိပေးကြေညာအပ်ပါသည်။

လွှဲအပ်ညွှန်ကြားသူ–
ဒေါ်မျိုးစန္ဒာဝင်း
၉/မမန(နိုင်)၀၇၈၀၉၁

လွှဲအပ်ညွှန်ကြားချက်အရ–
ဦးကျော်ဘ
တရားလွှတ်တော်ရှေ့နေ (စဉ်–၁၉၇၂၁)
၁၁ လမ်း၊ ၈၆ x ၈၇ လမ်းကြား၊ ကြံခင်းရပ်ကွက်၊
အောင်မြေသာစံမြို့နယ်၊ မန္တလေးမြို့၊
ဆက်သွယ်ရန် ဖုန်း–၀၉–၂၀၅၅၄၄၂

ကန့်ကွက်နိုင်ပါကြောင်း အများသိစေရန် ကြော်ငြာခြင်း

ရန်ကုန်မြို့၊ တောင်ဥက္ကလာပမြို့နယ်၊ ၁၃ ရပ်ကွက်၊ ကောလိယ(၂၄)လမ်း၊ တိုက်အမှတ်(၅၂၆/က + ၂၅၆/ခ)၊ စတုတ္ထထပ်(၅)လွှာ(ခေါင်းရင်းခြမ်း၊ (၁၄ ပေ x ၅၄ ပေ) အကျယ်ရှိ တိုက်ခန်းနှင့်တကွ အကျိုးခံစားခွင့် အရပ်ရပ်အားလုံးကို တရားဝင်လက်ဝယ် ပိုင်ဆိုင်သူဖြစ်သော ဒေါ်စီစီဝင်း (၁၂/မရက(နိုင်) ၀၂၃၃၉၄) ထံမှ အပြီးအပိုင်ဝယ်ယူရန်အတွက် ကျွန်မ ဒေါ်ဟေမာလွင် (၆/ထဝန(နိုင်) ၁၀၇၆၄၆) က စရန်ငွေတစ်စိတ်တစ်ဒေသကို (၃၀–၉–၂၀၂၆)ရက်တွင် ပေးချေထားပြီး ဖြစ်ပါသည်။ ဖော်ပြပါကိစ္စနှင့်စပ်လျဉ်း၍ ကန့်ကွက်လိုသူများရှိပါက ကျွန်ုပ်ထံသို့ တိကျခိုင်လုံသော တရားဝင်စာချုပ်စာတမ်း (မူရင်း) များနှင့်တကွ ယခုကြော်ငြာပါသည့်ရက်မှစ၍ (၇)ရက်အတွင်းလာရောက် ကန့်ကွက်နိုင်ပါသည်။ သတ်မှတ်ရက်အတွင်း လာရောက်ကန့်ကွက်သူမရှိပါက ဤအရောင်းအဝယ်ကို ပြီးမြောက်အောင် ဥပဒေနှင့်အညီ ဆက်လက်ဆောင်ရွက်သွားမည်ဖြစ်ပါကြောင်း အများသိစေရန် ကြေညာအပ်ပါသည်။

ဒေါ်ဟေမာလွင်
ဖုန်း – ၀၉–၄၂၀၀၃၈၉၈၅
၀၉–၇၆၅၄၉၅၃၀၄

ငြင်းချက်ထုတ်ရန်ဆင့်စာ
(တရားမကျင့်ထုံးဥပဒေ အမိန့် ၅၊ နည်းဥပဒေ ၂၀)
ရွှေဘိုခရိုင်တရားရုံးတော်
၂၀၂၆ ခုနှစ်၊ တရားမကြီးမှုအမှတ် ၁၄

ရေဝတီဘဏ် **နှင့်** ၁။ ဦးမြင့်ဇော်ဦး
အများနှင့်သက်ဆိုင်သောကုမ္ပဏီလီမိတက် ၂။ ဒေါ်စန္ဒာမိုး
(၎င်း၏ကိုယ်စား ဒေါ်ပွင့်ဝါဖိုလ်ဖိုလ်၊
ဘဏ်ခွဲတာဝန်ခံ၊ ရွှေဘိုဘဏ်ခွဲ)
ရွှေဘိုမြို့

တရားလို **တရားပြိုင်များ**

ရေဦးခရိုင်၊ ဒီပဲယင်းမြို့နယ်၊ မူးခတွင်းကျေးရွာနေ (၁) တရားပြိုင် ဦးမြင့်ဇော်ဦး (ဘ) ဦးသန်းထွန်း၊ (၂) တရားပြိုင် ဒေါ်စန္ဒာမိုး(ဘ) ဦးတင်မောင်၊ "သစ်ဆန်းမိုး " ဆန်စက်နှင့် ဆန်ရောင်းဝယ်ရေးလုပ်ငန်း(ယခုနေရပ်လိပ်စာမသိသူများ) သိစေရမည်။

သင့်အပေါ်၌ တရားလိုက တရားလိုဘဏ်မှ ၁–၁၀–၂၀၂၁ ရက်မှ ၂၃–၈–၂၀၂၆ ရက်ထိ တရားပြိုင်များထံ ရရန်ရှိသည့်ကြွေးမြီအရင်းအတိုး စုစုပေါင်း ၆၂၀၄၁၃၉ ကျပ် ၅၀ ပြားအတွက် အာမခံပစ္စည်းရောင်းချပေးစေလိုမှု (အပေါင်ဒီကရီရလိုမှု) ရလိုကြောင်းလျှောက်ထား စွဲဆိုသည်ဖြစ်၍ သင်ကိုယ်တိုင်ဖြစ်စေ၊ ၎င်းအမှုနှင့်စပ်လျဉ်း၍ အရေးကြီးသည့်စကားအရပ်ရပ်တို့ကို ချေပပြောဆိုနိုင်သူ ကိုယ်စားလှယ်နှင့်ဖြစ်စေ၊ ရှေ့နေနှင့်ဖြစ်စေ ၂၀၂၆ ခုနှစ်၊ နိုဝင်ဘာလ ၆ ရက် (၁၃၈၈ ခုနှစ်၊ သီတင်းကျွတ်လဆုတ် ၁၁ ရက်) မွန်းမတည့်မီ ၁၀:၀၀ နာရီတွင် အထက်အမည်ပါသူ တရားလို၏ အဆိုလွှာကို ထုချေရှင်းလင်းရန် ရုံးတော်သို့ လာရောက်ရမည်။ ၎င်းပြင် အထက်ပါ နေ့ရက်တွင် သင်မလာရောက် ပျက်ကွက်ခဲ့လျှင် သင့်မျက်ကွယ်တွင် ငြင်းချက်များကိုထုတ်ပေးလိမ့်မည်။ ၎င်းပြင် တရားလိုက ကြည့်ရှုလိုသည့် စာရွက်စာတမ်းများနှင့် သင်ကထုချေအမှီပြုလိုသည့် စာချုပ်စာတမ်းအစရှိသည်တို့ကို သင်နှင့်အတူ ယူဆောင်လာရမည်။ သို့မဟုတ် သင့်ကိုယ်စားလှယ် ရှေ့နေလက်တွင် ထည့်အပ်လိုက်ရမည်။ သင်က ထုချေလွှာ တင်သွင်းလိုလျှင် အမှုမဆိုင်မီလေးရက်က တင်သွင်းရမည်။

၂၀၂၆ ခုနှစ်၊ အောက်တိုဘာလ ၆ ရက်တွင် ဤရုံးတော်တံဆိပ်ရိုက်နှိပ်၍ ကျွန်ုပ်လက်မှတ်ရေးထိုး ထုတ်ပေးလိုက်သည်။

(ချမ်းမြမွန်)
ဒုတိယခရိုင်တရားသူကြီး
ရွှေဘိုခရိုင်တရားရုံး

ယာဉ်မှတ်ပုံတင်စာအုပ်(ကမ-၃) မိတ္တူလျှောက်ထားခြင်း

ယာဉ်အမှတ် 76W/59906 ယာဉ်လက်ဝယ်ရှိသူ ဒေါ်ကေသွယ်ထွေး ၇/ဝမန(နိုင်)၁၃၁၅၅၈ က ယာဉ်မှတ်ပုံတင်စာအုပ် (ကမ – ၃) ပျောက်ဆုံးမိတ္တူထုတ်ပေးရန် လျှောက်ထားလာပါသည်။ ကန့်ကွက်လိုပါက ခိုင်လုံသော အထောက်အထားများဖြင့် ကြော်ငြာသည့်ရက်မှ ရက် (၃၀) အတွင်း အောက်ဖော်ပြပါရုံးသို့ လူကိုယ်တိုင် လာရောက် ကန့်ကွက်နိုင်ပါသည်။

ကညန၊ တိုင်းဒေသကြီးဦးစီးမှူးရုံး
(ပဲခူး)

မော်တော်ဆိုင်ကယ် မှတ်ပုံတင်စာအုပ် မိတ္တူလျှောက်ထားခြင်း

မော်တော်ဆိုင်ကယ် ၆၂ယ/၅၂၇၇၃ Follow Me–125 ယာဉ်လက်ဝယ်ရှိသူ ဦးမျိုးမြင့်အောင် ၉/လဝန (နိုင်) ၀၇၇၀၃၉ က မော်တော်ဆိုင်ကယ် မှတ်ပုံတင်စာအုပ် (ကမ–၃) ပျောက်ဆုံး၍ မိတ္တူထုတ်ပေးရန် လျှောက်ထားလာပါသည်။ ကန့်ကွက်လိုပါက ခိုင်လုံသော အထောက်အထားများဖြင့် ကြော်ငြာပါရှိပြီး ရက်ပေါင်း (၃၀) အတွင်း အောက်ဖော်ပြပါရုံးသို့ လူကိုယ်တိုင် လာရောက် ကန့်ကွက်နိုင်ပါသည်။

ကညန၊ နေပြည်တော်ရုံး

ကန့်ကွက်နိုင်ကြောင်းကြေညာခြင်း

နေပြည်တော်၊ လယ်ဝေးမြို့၊ အမှတ်(၃)ရပ်ကွက်၊ မြေတိုင်းရပ်ကွက်အမှတ်၊ ၁၆/မြို့မရပ်၊ ဦးပိုင်အမှတ်(၆၆–ခ)၊ မြေဧရိယာ (၀.၀၆၂)ဧကရှိ ဒေါ်ကျင် အမည်ပေါက် ဘိုးဘပိုင် မြေကွက်အား ဦးဖြိုးဝေထွန်း(ဘ)ဦးသိန်းဆွေ ၉/မထလ(နိုင်) ၁၆၉၇၆၀ မှ အရောင်းအဝယ်ကတိစာချုပ်၊ တရားရုံး ကျမ်းကျိန်လွှာမူရင်းများ တင်ပြ၍ အဆောက်အအုံဆောက်လုပ်ခွင့်ပြုမိန့်တင်ရန် မြေပုံ၊ မြေရာဇဝင် လျှောက်ထားလာမှုအပေါ် ကန့်ကွက်လိုသူများအနေဖြင့် တရားဝင်ပိုင်ဆိုင်မှုစာချုပ်စာတမ်းများ၊ တရားရုံးအမိန့်ဒီကရီများ၊ အထောက်အထား ခိုင်လုံစွာတင်ပြ၍ နေပြည်တော်စည်ပင်သာယာရေးကော်မတီ၊ မြို့ပြစီမံကိန်းနှင့်မြေစီမံခန့်ခွဲမှုဌာနသို့ ဤကြေညာချက်ပါရှိသည့်ရက်မှစ၍ (၁၅) ရက်အတွင်း လာရောက်ကန့်ကွက်နိုင်ကြောင်းနှင့် သတ်မှတ်ကာလအတွင်း ကန့်ကွက်မှုမရှိပါက ဌာန၏လုပ်ထုံးလုပ်နည်းနှင့်အညီ မြေပုံ၊ မြေရာဇဝင် လျှောက်ထားလာမှုအား ဆက်လက်ဆောင်ရွက်သွားမည်ဖြစ်ကြောင်း အသိပေးကြေညာလိုက်သည်။

မြို့ပြစီမံကိန်းနှင့်မြေစီမံခန့်ခွဲမှုဌာန၊ နေပြည်တော်စည်ပင်သာယာရေးကော်မတီ

ကန့်ကွက်နိုင်ကြောင်းကြေညာခြင်း

နေပြည်တော်၊ လယ်ဝေးမြို့၊ အမှတ်(၁)ရပ်ကွက်၊ မြေတိုင်းရပ်ကွက်အမှတ်၊ ၃၀/စက်စုရပ်၊ ဦးပိုင်အမှတ်(၃/၁)၊ မြေဧရိယာ (၀.၀၈၁)ဧကရှိ အစိုးရ မြို့မြေကွက်အား ဦးရဲထိုက် (ဘ)ဦးသန်းဌေးဦး ၉/လဝန(နိုင်)၂၆၁၇၆၂ မှ အရောင်းအဝယ်ကတိစာချုပ်၊ တရားရုံးကျမ်းကျိန်လွှာ မူရင်းများ တင်ပြ၍ အဆောက်အအုံဆောက်လုပ်ခွင့်ပြုမိန့်တင်ရန် မြေပုံ၊ မြေရာဇဝင် လျှောက်ထားလာမှုအပေါ် ကန့်ကွက်လိုသူများအနေဖြင့် တရားဝင်ပိုင်ဆိုင်မှုစာချုပ်စာတမ်းများ၊ တရားရုံးအမိန့်ဒီကရီများ၊ အထောက်အထား ခိုင်လုံစွာတင်ပြ၍ နေပြည်တော်စည်ပင်သာယာရေးကော်မတီ၊ မြို့ပြစီမံကိန်းနှင့်မြေစီမံခန့်ခွဲမှုဌာနသို့ ဤကြေညာချက်ပါရှိသည့်ရက်မှစ၍ (၁၅) ရက်အတွင်း လာရောက်ကန့်ကွက်နိုင်ကြောင်းနှင့် သတ်မှတ်ကာလအတွင်း ကန့်ကွက်မှုမရှိပါက ဌာန၏လုပ်ထုံးလုပ်နည်းနှင့်အညီ မြေပုံ၊ မြေရာဇဝင် လျှောက်ထားလာမှုအား ဆက်လက်ဆောင်ရွက်သွားမည်ဖြစ်ကြောင်း အသိပေးကြေညာလိုက်သည်။

မြို့ပြစီမံကိန်းနှင့်မြေစီမံခန့်ခွဲမှုဌာန၊ နေပြည်တော်စည်ပင်သာယာရေးကော်မတီ

ကန့်ကွက်နိုင်ကြောင်းကြေညာခြင်း

နေပြည်တော်၊ လယ်ဝေးမြို့၊ အမှတ်(၇)ရပ်ကွက်၊ မြေတိုင်းရပ်ကွက်အမှတ်၊ ၁၈၃၁/အင်ဘုကွင်း၊ ဦးပိုင်အမှတ် (၆၂၉)၊ မြေဧရိယာ(၁.၃၄၂)ဧကရှိ အစိုးရ မြို့မြေကွက်အား ဦးမျိုးဝေလင်း(ဘ) ဦးအေးသောင် ၉/လဝန(နိုင်)၁၂၄၀၉၂ မှ အရောင်းအဝယ်ကတိစာချုပ်၊ တရားရုံးကျမ်းကျိန်လွှာ မူရင်းများတင်ပြ၍ အဆောက်အအုံဆောက်လုပ်ခွင့်ပြုမိန့်တင်ရန် မြေပုံ၊ မြေရာဇဝင် လျှောက်ထားလာမှုအပေါ် ကန့်ကွက်လိုသူများအနေဖြင့် တရားဝင်ပိုင်ဆိုင်မှုစာချုပ်စာတမ်းများ၊ တရားရုံးအမိန့် ဒီကရီများ၊ အထောက်အထား ခိုင်လုံစွာတင်ပြ၍ နေပြည်တော်စည်ပင်သာယာရေးကော်မတီ၊ မြို့ပြစီမံကိန်းနှင့်မြေစီမံခန့်ခွဲမှုဌာနသို့ ဤကြေညာချက်ပါရှိသည့်ရက်မှစ၍ (၁၅) ရက်အတွင်း လာရောက်ကန့်ကွက်နိုင်ကြောင်းနှင့် သတ်မှတ်ကာလအတွင်း ကန့်ကွက်မှုမရှိပါက ဌာန၏လုပ်ထုံးလုပ်နည်းနှင့်အညီ မြေပုံ၊ မြေရာဇဝင် လျှောက်ထားလာမှုအား ဆက်လက်ဆောင်ရွက်သွားမည်ဖြစ်ကြောင်း အသိပေးကြေညာလိုက်သည်။

မြို့ပြစီမံကိန်းနှင့်မြေစီမံခန့်ခွဲမှုဌာန၊ နေပြည်တော်စည်ပင်သာယာရေးကော်မတီ

ကန့်ကွက်နိုင်ကြောင်းကြေညာခြင်း

နေပြည်တော်၊ လယ်ဝေးမြို့၊ အမှတ်(၆)ရပ်ကွက်၊ မြေတိုင်းရပ်ကွက်အမှတ်(၅/အလင်းရောင်မြို့ကွက်သစ်–၁)၊ ဦးပိုင်အမှတ် (ဆ–၅)၊ မြေဧရိယာ(၀.၀၅၅)ဧကရှိ ဦးမင်းသိန်းထွန်း (ဘ) ဦးကျော်သိန်း၊ ၉/လဝန(နိုင်)၀၀၀၀၁၄ အမည်ပေါက် နှစ်(၃၀) မြေငှားစာချုပ်မြေကွက်အား ဦးမင်းသိန်းထွန်း (ဘ)ဦးကျော်သိန်းမှ ဦးလွင်ကိုကိုဦး (ဘ)ဦးမြင့်ရွှေ ၉/လဝန(နိုင်) ၁၆၂၀၅၅ နှင့် အရောင်းအဝယ် မှတ်ပုံတင်စာချုပ်ချုပ်ဆိုရန် မြေပုံ၊ မြေရာဇဝင် လျှောက်ထားလာမှုအပေါ် ကန့်ကွက်လိုသူများအနေဖြင့် တရားဝင်ပိုင်ဆိုင်မှုစာချုပ်စာတမ်းများ၊ တရားရုံးအမိန့်ဒီကရီများ၊ အထောက်အထားခိုင်လုံစွာတင်ပြ၍ နေပြည်တော်စည်ပင်သာယာရေးကော်မတီ၊ မြို့ပြစီမံကိန်းနှင့်မြေစီမံခန့်ခွဲမှုဌာနသို့ ဤကြေညာချက်ပါရှိသည့်ရက်မှစ၍ (၁၅) ရက်အတွင်း လာရောက်ကန့်ကွက်နိုင်ကြောင်းနှင့် သတ်မှတ်ကာလအတွင်း ကန့်ကွက်မှုမရှိပါက ဌာန၏လုပ်ထုံးလုပ်နည်းနှင့်အညီ မြေပုံ၊ မြေရာဇဝင် လျှောက်ထားလာမှုအား ဆက်လက်ဆောင်ရွက်သွားမည်ဖြစ်ကြောင်း အသိပေးကြေညာလိုက်သည်။

မြို့ပြစီမံကိန်းနှင့်မြေစီမံခန့်ခွဲမှုဌာန၊ နေပြည်တော်စည်ပင်သာယာရေးကော်မတီ

ယာဉ်မှတ်ပုံတင်စာအုပ်(ကမ-၃) မိတ္တူလျှောက်ထားခြင်း

ယာဉ်အမှတ် 4Q/7885 ယာဉ်လက်ဝယ်ရှိသူ ဒေါ်သဲသိမ့်သိမ့်သူ ၁၂/စခန(နိုင်)၀၇၂၂၄၂က ယာဉ်မှတ်ပုံတင်စာအုပ် (ကမ–၃) ပျောက်ဆုံးမိတ္တူထုတ်ပေးရန် လျှောက်ထားလာပါသည်။ ကန့်ကွက်လိုပါက ခိုင်လုံသော အထောက်အထားများဖြင့် ကြော်ငြာသည့်ရက်မှ ရက် (၃၀) အတွင်း အောက်ဖော်ပြပါရုံးသို့ လူကိုယ်တိုင် လာရောက် ကန့်ကွက်နိုင်ပါသည်။

ကညန၊ တိုင်းဒေသကြီးဦးစီးမှူးရုံး
(ပဲခူး)

ယာဉ်မှတ်ပုံတင်စာအုပ်(ကမ-၃) မိတ္တူလျှောက်ထားခြင်း

ယာဉ်အမှတ် 85W/39354 ယာဉ်လက်ဝယ်ရှိသူ ဦးခင်မောင်ဇင် ၇/ပခန (နိုင်) ၇၂၁၄၅၀ က ယာဉ်မှတ်ပုံတင်စာအုပ် (ကမ–၃) ပျောက်ဆုံးမိတ္တူထုတ်ပေးရန် လျှောက်ထားလာပါသည်။ ကန့်ကွက်လိုပါက ခိုင်လုံသော အထောက်အထားများဖြင့် ကြော်ငြာသည့်ရက်မှ ရက် (၃၀) အတွင်း အောက်ဖော်ပြပါရုံးသို့ လူကိုယ်တိုင် လာရောက် ကန့်ကွက်နိုင်ပါသည်။

ကညန၊ တိုင်းဒေသကြီးဦးစီးမှူးရုံး
(ပဲခူး)

မော်တော်ဆိုင်ကယ် မှတ်ပုံတင်စာအုပ် မိတ္တူလျှောက်ထားခြင်း

မော်တော်ဆိုင်ကယ် ၈၄ယ/၇၂၃၇၃ New Zhineng–110 ယာဉ်လက်ဝယ်ရှိသူ ဦးဝင်းလှိုင် ၉/ပမန(နိုင်) ၂၀၇၅၆၃ က မော်တော်ဆိုင်ကယ် မှတ်ပုံတင်စာအုပ် (ကမ–၃) ပျောက်ဆုံး၍ မိတ္တူထုတ်ပေးရန် လျှောက်ထားလာပါသည်။ကန့်ကွက် လိုပါက ခိုင်လုံသော အထောက်အထားများဖြင့် ကြော်ငြာပါရှိပြီး ရက်ပေါင်း (၃၀) အတွင်း အောက်ဖော်ပြပါရုံးသို့ လူကိုယ်တိုင် လာရောက် ကန့်ကွက်နိုင်ပါသည်။

ကညန၊ နေပြည်တော်ရုံး

ဖောင်းကြွနံပါတ်ပြားပျောက် လျှောက်ထားခြင်း

ယာဉ်အမှတ် 1S/6256 ၏ ဖောင်းကြွနံပါတ်ပြား ပျောက်ဆုံး၍ ထုတ်ပေးပါရန် လျှောက်ထားလာပါသဖြင့် ယခင်ထုတ်ပေးခဲ့သည့်ဖောင်းကြွနံပါတ်ပြား ပျက်ပြယ်ပါကြောင်း အများသိစေရန် ကြေညာအပ်ပါသည်။

ကညန၊ ခရိုင်ရုံး(မန္တလေးတောင်ပိုင်း)

ဖောင်းကြွနံပါတ်ပြားပျောက် လျှောက်ထားခြင်း

ယာဉ်အမှတ် 8G/6817 ၏ ဖောင်းကြွနံပါတ်ပြား ပျောက်ဆုံး၍ ထုတ်ပေးပါရန် လျှောက်ထားလာပါသဖြင့် ယခင်ထုတ်ပေးခဲ့သည့် ဖောင်းကြွနံပါတ်ပြား ပျက်ပြယ်ပါကြောင်း အများသိစေရန် ကြေညာအပ်ပါသည်။

ကညန၊ ခရိုင်ရုံး(မန္တလေးတောင်ပိုင်း)

မော်တော်ဆိုင်ကယ် မှတ်ပုံတင်စာအုပ် မိတ္တူလျှောက်ထားခြင်း

မော်တော်ဆိုင်ကယ် ၆၆ယ/၃၂၁၁၄ Canda – 110 ယာဉ်လက်ဝယ်ရှိသူ ဦးကျော်ရဲနိုင် ၉/ပဗသ(နိုင်) ၀၁၀၁၀၁ က မော်တော်ဆိုင်ကယ် မှတ်ပုံတင်စာအုပ် (ကမ–၃) ပျောက်ဆုံး၍ မိတ္တူထုတ်ပေးရန် လျှောက်ထားလာပါသည်။ ကန့်ကွက်လိုပါက ခိုင်လုံသော အထောက်အထားများဖြင့် ကြော်ငြာပါရှိပြီး ရက်ပေါင်း (၃၀) အတွင်း အောက်ဖော်ပြပါရုံးသို့ လူကိုယ်တိုင် လာရောက် ကန့်ကွက်နိုင်ပါသည်။

ကညန၊ နေပြည်တော်ရုံး

ယာဉ်မှတ်ပုံတင်စာအုပ် မိတ္တူလျှောက်ထားခြင်း

ယာဉ်အမှတ် 79W/4488 ယာဉ်လက်ဝယ်ရှိသူ ဦးစိုးဝေ ၉/ပမန(နိုင်) ၀၆၇၄၉၅ က ယာဉ်မှတ်ပုံတင်စာအုပ် (ကမ–၃) ပျောက်ဆုံး၍ မိတ္တူထုတ်ပေးရန် လျှောက်ထားလာပါသည်။ ကန့်ကွက်လိုပါက ခိုင်လုံသော အထောက်အထားများဖြင့် ကြော်ငြာသည့်ရက်မှ ရက် (၃၀) အတွင်း အောက်ဖော်ပြပါရုံးသို့ လူကိုယ်တိုင် လာရောက်ကန့်ကွက်နိုင်ပါသည်။

ကညန၊ ခရိုင်ရုံး(ရမည်းသင်း)

ကန့်ကွက်နိုင်ကြောင်းကြော်ငြာ

မင်္ဂလာတောင်ညွန့်မြို့နယ်၊ မြေတိုင်းရပ်ကွက်အမှတ် ၄–B ၊ မြေကွက်အမှတ် ၆ ၊ ဧရိယာ ၁၂၅၀ စ/ပေ ၊ မြေကွက်တည်နေရာအမှတ်–၆ ၊ ချွန်း(၁)လမ်း၊ ပုသိမ်ညွန့်ရပ်ကွက်၊ မင်္ဂလာတောင်ညွန့်မြို့နယ်၊ ဦးကျော် (၁၂/မဂတ(နိုင်) ၀၅၂၇၄၀) အမည်ပေါက် နှစ် (၆၀) ဂရန်မြေအား အမည်ပေါက် ဦးကျော် (ဖခင်) နှင့် ဒေါ်သောင်းရွှေ(မိခင်) တို့ကွယ်လွန်သဖြင့် သားသမီးများဖြစ်ကြသော ဦးသိန်းဝင်း (၁၂/တမန(နိုင်)၀၃၈၇၅၆)၊ ဒေါ်မြင့်မြင့်သန်း (၁၂/မဂတ(နိုင်)၀၅၂၇၀၃)၊ ဦးစံမြင့် (၁၂/မဂတ(နိုင်)၀၅၂၇၂၇)၊ ဦးတင်ထွဋ် (၁၂/မဂတ(နိုင်)၀၅၂၇၄၁)၊ ဒေါ်ခင်မာချို (၁၂/မဂတ(နိုင်)၀၅၂၇၀၂)၊ ဒေါ်အေးအေးသန့် (၁၂/မဂတ(နိုင်)၀၇၄၀၆၉) တို့မှ မိမိတို့ကလွဲ၍ တရားဝင်အမွေဆက်ခံပိုင်ဆိုင်ကြပါကြောင်း ကျမ်းကျိန်ဆိုထားသဖြင့် တရားရုံးကျမ်းကျိန်လွှာ၊ ထောက်ခံကျမ်းကျိန်လွှာ (၂) စောင်၊ ဂရန်မူရင်း၊ ဦးကျော်၏ သေဆုံးမှုလက်မှတ်၊ ပထမမိတ္တူမှန်၊ ဒေါ်သောင်းရွှေ၏ သေဆုံးမှုလက်မှတ်၊ အိမ်ထောင်စုလူဦးရေစာရင်း၊ နိုင်ငံသားစိစစ်ရေးကတ်ပြားတို့ တင်ပြ၍ ပိုင်ဆိုင်ကြောင်းနှင့် စွန့်လွှတ်ကြောင်း စာချုပ်ချုပ်ဆိုရန် မြေပုံကူး လျှောက်ထားလာရာ တရားဝင်ခိုင်လုံသော အထောက်အထားများဖြင့် ဤကြေညာပါသည့်ရက်မှစ၍ (၇) ရက်အတွင်း ကန့်ကွက်နိုင်ကြောင်းနှင့် ကန့်ကွက်မှုမရှိပါက လုပ်ထုံးလုပ်နည်းအတိုင်း ဆက်လက်ဆောင်ရွက်ပေးမည်ဖြစ်ပါကြောင်း အသိပေးကြေညာအပ်ပါသည်။

ဌာနမှူး (ဒုတိယညွှန်ကြားရေးမှူးချုပ်)
မြို့ပြစီမံကိန်းနှင့် မြေစီမံခန့်ခွဲမှုဌာန
ရန်ကုန်မြို့တော်စည်ပင်သာယာရေးကော်မတီ

ကန့်ကွက်နိုင်ကြောင်း အများသိစေရန်ကြေညာခြင်း

ရန်ကုန်တိုင်းဒေသကြီး၊ စမ်းချောင်းမြို့နယ်၊ မုန့်လုပ်ဆောင်းကုန်းတောင်ရပ်ကွက်၊ ဂန္ဓမာလမ်း၊ မြေတိုင်းရပ်ကွက်အမှတ် (၂၈ ဘီ ၂)၊ မြေကွက်အမှတ် (၆၉/၃၈)၊ မြေကွက်ဧရိယာ(၂၅ ပေ x ၅၀ ပေ) အကျယ်အဝန်းရှိ ဒေါ်ညိုညိုဝင်း အမည်ပေါက် နှစ်(၆၀) ဂရန်မြေကွက်ပေါ်တွင် ဆောက်လုပ်ထားသော အမှတ်(၁၃) ဟုခေါ်တွင်သည့် (၂) ခန်းတွဲ (၆) ထပ်တိုက်ရှိ ဧရိယာ (၁၂ ½ ပေ x ၅၀ ပေ) အကျယ်အဝန်းရှိသော ပထမထပ်(၂ လွှာ၊ အေ)၊ ခေါင်းရင်းခန်းတိုက်ခန်းအပါအဝင် အကျိုးခံစားခွင့်အရပ်ရပ်အားလုံးကို တရားဝင် ပိုင်ဆိုင်လွှဲပြောင်းရောင်းချခွင့်ရှိကြောင်းဝန်ခံကတိပြုကြသူ ဦးဟန်လင်းထွန်း ၁၂/စခန(နိုင်)၀၆၆၉၃၃ နှင့် ဒေါ်အိမ့်သက်ပိုင်အေးသောင်း ၁၂/စခန(နိုင်)၀၆၆၉၄၁ တို့ထံမှ 3B GLOBAL COMPANY LIMITED [ကုမ္ပဏီမှတ်ပုံတင်အမှတ်–၁၃၄၉၇၂၈၉၀ က အပြီးအပိုင်လွှဲပြောင်းဝယ်ယူရန် နှစ်ဦးနှစ်ဖက်သဘောတူညီထားပြီး စရန်ငွေတစ်စိတ်တစ်ဒေသကို ပေးချေထားပြီးဖြစ်ပါသည်။ ထို့ကြောင့် ယခုအရောင်းအဝယ်ပြုလုပ်မည့် တိုက်ခန်းနှင့်ပတ်သက်၍ ကန့်ကွက်လိုသူများရှိပါက ယခုကြေညာစာပါသည့်ရက်မှစ၍ (၁၄) ရက်အတွင်း ပိုင်ဆိုင်မှု စာရွက်စာတမ်းမူရင်းများနှင့်တကွ ခိုင်လုံသော အထောက်အထားများဖြင့် လာရောက်ကန့်ကွက်နိုင်ပါသည်။ သတ်မှတ်ရက်ကျော်လွန်သည်အထိ ကန့်ကွက်မည့်သူမရှိပါက တိုက်ခန်းအရောင်းအဝယ်ကိစ္စအား ဥပဒေနှင့်အညီ အပြီးဆက်လက်ဆောင်ရွက်သွားမည်ဖြစ်ကြောင်း အများသိစေရန် အသိပေးကြေညာအပ်ပါသည်။

3B GLOBAL COMPANY LIMITED ၏ လွှဲအပ်ညွှန်ကြားချက်အရ –
ဦးမင်းသိန်းအောင် (LL.B)၊ အထက်တန်းရှေ့နေ (စဉ် – ၃၇၇၈၁)
အမှတ် – ၃၃၊ ဘယသုဒ္ဓိလမ်း၊ တာမွေမြို့နယ်၊ ရန်ကုန်မြို့
ဖုန်း – ၀၉–၄၂၁၇၁၄၄၈၁

အထူးကိုယ်စားလှယ်လွှဲစာများအား ပြန်လည်ရုပ်သိမ်းကြောင်းကြေညာခြင်း

မန္တလေးတိုင်းဒေသကြီး၊ အောင်မြေသာစံမြို့နယ်၊ အနိုပ်တော်ရပ်ကွက်၌တည်ရှိသော အကွက်အမှတ် (၄၁၇)၊ ဦးပိုင်အမှတ်(၉၄–ဝ)၊ ဧရိယာ(၀.၂၅) ဧကရှိ မြေကွက်နှင့် အကွက်အမှတ်(၄၁၇)၊ ဦးပိုင်အမှတ်(၉၄–ယ)၊ ဧရိယာ(၀.၃၀)ဧကရှိ မြေကွက်များအတွက် ဦးအောင်သူ (၉/မနမ(နိုင်)၀၆၀၁၇၈)၊ ဒေါ်ကေသီ(၉/မနတ(နိုင်)၀၀၄၈၄၀)၊ ဒေါ်မော်မော်အောင်(၉/နထက(နိုင်)၀၀၆၆၈၈) နှင့် ဒေါ်သူဇာနှင်း (၉/မနမ(နိုင်)၁၀၆၃၀၄) တို့မှ ဒေါ်ခင်မျိုးလွင် (၁၄/ ပသန(နိုင်)၁၅၂၀၆၂) သို့ မန္တလေးမြို့တော်စာချုပ်စာတမ်းမှတ်ပုံတင်ရုံး၌ စာချုပ်အမှတ် (၇၁၅/၂၀၂၃) နှင့် (၇၁၆/ ၂၀၂၃)တို့ဖြင့်လွှဲအပ်ခဲ့သော အထူးကိုယ်စားလှယ်လွှဲစာ(၂)စောင်အတွက် ဒေါ်ကေသီ (၉/မနတ(နိုင်)၀၀၄၈၄၀) မှ ပြန်လည်ရုပ်သိမ်းကြောင်း အများသိစေရန် ကြေညာအပ်ပါသည်။

လွှဲအပ်ညွှန်ကြားသူ –
ဒေါ်ကေသီ
၉/မနတ(နိုင်)၀၀၄၈၄၀

လွှဲအပ်ညွှန်ကြားချက်အရ –
ဦးမင်းသိန်းအောင် (LL.B)
အထက်တန်းရှေ့နေ (စဉ် – ၃၇၇၈၁၊ ၂၀၁၁)
အမှတ် – ၃၃၊ ဘယသုဒ္ဓိလမ်း၊ တာမွေမြို့နယ်၊
ရန်ကုန်မြို့၊ ဖုန်း – ၀၉–၄၂၁၇၁၄၄၈၁

ဘုရား၊ ရဟန်း၊ သိမ်၊ ကျောင်း ဒါယိကာမကြီး

ဒေါ်ငွေးယဉ် (တွံတေး ၊ ရှမ်းစု)

အသက် (၈၅) နှစ်

စင်ကာပူနိုင်ငံ၊ Boonlay Drive၊ 06-10, Summer Dale Condo နေ ဦးရွှေအောင်၏ ချစ်လှစွာသော ဇနီး၊ ရန်ကုန်မြို့၊ ရန်ကင်း၊ ဘောက်ထော် ၊ ပြည်သာယာ လုံးချင်းအိမ်ရာဝင်းနေ ဦးရဲလွင်အောင် - ဒေါ်ဝါဝါသန်း၊ ဦးသူရအောင် - ဒေါ်သင်းသင်းခိုင် (စင်ကာပူ)၊ ဦးအောင်ကိုဦး ၊ ဒေါက်တာ ဥမ္မာအောင် (ချင်းမိုင်)၊ ဦးသန့်ဇင်ဝင်း - ဒေါက်တာအေးသီတာအောင်(စင်ကာပူ)၊ ဦးဖြိုးဇေယျာအောင် (စင်ကာပူ) တို့၏ ချစ်လှစွာသော မိခင်ကြီး၊ ဒေါက်တာ ချမ်းငြိမ်းစု ၊ ဒေါက်တာဆုသီရိ၊ မယွန်းစန္ဒီအောင် (စင်ကာပူ)၊ မကြည်ဖြူထက် (ကနေဒါ)၊မောင် ဘုန်းသန့်ကို(ချင်းမိုင်) တို့၏ချစ်လှစွာသော အဘွား ကျေးဇူးရှင်မိခင်ကြီး ဒေါ်ငွေးယဉ်သည် (၇-၁၀-၂၀၂၆) ရက် ဒေသ စံတော်ချိန် ညနေ (၆:၃၀)နာရီတွင် စင်ကာပူနိုင်ငံ Ng Teng Fong General Hospital ဆေးရုံကြီးတွင် ကွယ်လွန်သွားပါကြောင်း ဆွေမျိုးမိတ်သင်္ဂဟများအား အကြောင်းကြားသိစေအပ်ပါသည်။

ကျန်ရစ်သူမိသားစု

ကန့်ကွက်နိုင်ပါကြောင်း အများသိစေရန်ကြေညာခြင်း

ရန်ကုန်တိုင်းဒေသကြီး၊ စမ်းချောင်းမြို့နယ်၊ လှူနေရပ်ကွက်-ခေမာသီရိ ရပ်ကွက်၊ သီရိလမ်း၊ မြေကွက်အမှတ်-(၃၇)ဟုခေါ်တွင်သော ဧရိယာ အကျယ်အဝန်းပေ(၄၀x၆၀)ရှိသောမြေကွက်ပေါ်တွင် ဆောက်လုပ်ထားသော (၂)ခန်းတွဲ (၇)ထပ်တိုက်ရှိအဆောက်အအုံ၏(၅)လွှာ၊ အခန်းအကျယ်အဝန်း (၁၂x ၅၀)ပေ အကျယ်ရှိတိုက်ခန်းနှင့် ကိုယ်ပိုင်မီတာ၊ ကိုယ်ပိုင်ရေမော်တာ၊ Air-Con၊ တိုက်ခန်းအတွင်းရှိ ပစ္စည်းအားလုံးအပါအဝင်နှင့် ယင်းတိုက်ခန်း၏အကျိုးခံစားခွင့် အရပ်ရပ်အားလုံးတို့ကို မြေပိုင်ရှင်ထံမှဝယ်ယူထားသည့် ဒေါ်စိန်စိန် (၅/မရန(နိုင်)၀၃၃၈၀၃)မှာ လက်ရှိတွင်တရားဝင် ပိုင်ဆိုင်ပြီးရောင်းချပိုင်ခွင့်ရှိကြောင်း ဝန်ခံပြောဆိုကာရောင်းချရန် အဆိုပြုကမ်းလှမ်းလာ၍ ကျွန်ုပ်၏မိတ်ဆွေမှ အပြီးအပိုင်ဝယ်ယူရန် တိုက်ခန်းတန်ဖိုးငွေ၏တစ်စိတ်တစ်ဒေသအား စရန်ငွေအဖြစ် ပေးချေထားပြီးဖြစ်ပါသည်။ ကန့်ကွက်လိုသူများရှိပါက ဤကြော်ငြာပါသည့်ရက်မှစ၍ (၇) ရက်အတွင်း ခိုင်လုံသောစာရွက်စာတမ်းအထောက်အထားမူရင်း များနှင့်တကွကျွန်ုပ်ထံသို့လူကိုယ်တိုင်လာရောက်ကန့်ကွက် နိုင်ပါသည်။ သတ်မှတ်ရက်ကျော်လွန်ပါက အရောင်းအဝယ်ကို ဥပဒေနှင့်အညီပြီးဆုံးသည် အထိ ဆက်လက်ဆောင်ရွက်သွားမည်ဖြစ်ကြောင်း ကြေညာအပ်ပါသည်။

ဒေါ်မော်မော်အောင်(၁၄/ လပတ(နိုင်)၀၁၆၃၃၉) ၏ လွှဲအပ်ညွှန်ကြားချက်အရ
ဒေါ်မေအိန္ဒြေခင်(LL.B,D.B.L) အထက်တန်းရှေ့နေ (စဉ်- ၅၆၈၃၈)
အမှတ်- ၄၊ အောင်ချမ်းသာလမ်း(၆)လမ်း၊ စမ်းချောင်းမြို့နယ်၊
ရန်ကုန်တိုင်းဒေသကြီး၊ ဖုန်း- ၀၉ -၆၇၆၂၂၈၅၆၉

ကန့်ကွက်နိုင်ပါကြောင်း ကြေညာခြင်း

ပုသိမ်မြို့နယ်၊ အမှတ်(၇)ရပ်ကွက်၊ အကွက်အမှတ်အမည် (၁၀၆) ကျောက်ငူလမ်းအကွက်၊ ဦးပိုင်အမှတ် (၁၃၀၉) ဟု ခေါ်တွင်သော ရာမညလမ်းမကြီး(၂)လမ်း၊ လမ်းသွယ်(၈)လမ်းထိပ်ရှိ အိမ်အမှတ်(၂၆၀၀) မြေဧရိယာ (၀.၀၅၅)ကေအနက်မှ ပေ(၂၀ x ၆၀)မြေကွက်နှင့် ယင်းမြေကွက်ပေါ်ရှိ သီးပင်စားပင်နှင့် အကျိုးခံစားခွင့် အရပ်ရပ်အားလုံးတို့အား အဆက်အစပ်စာချုပ် (မူရင်း)များ ဖြင့် ဒေါ်သိင်္ဂီသင်းလှဲ (၁၄/ပသန(နိုင်)၂၅၇၁၉၆) ထံမှ လွှဲပြောင်းရောင်းချခွင့် ရှိကြောင်း၊ ဝန်ခံကတိပြုပြီး၊ ရောင်းချရန် ကမ်းလှမ်းသဖြင့် ကျွန်ုပ်၏မိတ်ဆွ ဖြစ်သူ ကိုရဲဝင့်လျှံ (၉/ဥတသ(နိုင်) ၀၀၈၆၆၅)က ဝယ်ယူရန်အတွက် (၁၄-၉- ၂၀၂၆)ရက်တွင် ရောင်းဖိုးငွေ၏ စရန်ငွေ တစ်စိတ် တစ်ဒေသကို အသိသက်သေများရှေ့တွင် ပေးချေထားပြီးဖြစ်ပါသည်။

အဆိုပါမြေကွက်နှင့်ပတ်သက်၍ ကန့်ကွက်လိုသူများရှိပါက ဤကြေညာပါသည့် ရက်မှစ၍ (၃) ရက်အတွင်း တိကျခိုင်လုံသော ပိုင်ဆိုင်မှုစာရွက်စာတမ်းမူရင်း များနှင့်အတူ ကျွန်ုပ်ထံသို့ လူကိုယ်တိုင် လာရောက်ကန့်ကွက်နိုင်ပါသည်။ သတ်မှတ်ရက်အတွင်း ကန့်ကွက်မည့်သူမရှိပါက အရောင်းအဝယ်ကို ဥပဒေနှင့်အညီ ဆက်လက်ဆောင်ရွက်သွားမည်ဖြစ်ကြောင်း အများသိစေရန်ကြေညာအပ်ပါသည်။

လွှဲအပ်ညွှန်ကြားချက်အရ-
ဦးဟိန်းထက်အောင်
တရားလွှတ်တော်ရှေ့နေ (စဉ်-၈၉၂၁)
ပုသိမ်တက္ကသိုလ်အတွင်း၊ ယင်းမာအိမ်ရာ၊ ပုသိမ်မြို့၊ ဖုန်း-၀၉-၄၅၁၂၃၆၆၄၀

ဖခင်အမည်မှန်

ကျွန်းစုမြို့နယ်၊ အထက (ခွဲ) ကဘင်းချောင်း၊ Grade-3 မှ မောင်ကောင်းမြတ်၏ ဖခင်အမည်မှန်မှာ မွေးစာရင်းနှင့် ကျောင်းဝင်မှတ်ပုံတင် စာရင်းအရ ဦးသန်းထွေး ၆/ကစန(နိုင်)၀၈၀၀၂၀ ဖြစ်ပါကြောင်း။

ဦးသန်းထွေး

မိခင်အမည်မှန်

ပုလောမြို့၊ အလက (၂)၊ Grade-5 မှ မယွန်းနဒီလှိုင်၏မိခင် ဒေါ်ဝါဝါလှိုင်၏ အမည်မှန်မှာ နော်ဘဲခူ ၆/သရခ(နိုင်) ၀၀၀၂၁၀ ဖြစ်ပါကြောင်း။

နော်ဘဲခူ

ဖောင်းကြွပျောက်လျှောက်ထားခြင်း

ယာဉ်အမှတ် 7B/1021 ၏ ဖောင်းကြွနံပါတ်ပြားပျောက်ဆုံး၍ မိတ္တူထုတ်ပေးရန် လျှောက်ထားလာပါသဖြင့် ယခင်ထုတ်ပေးခဲ့သည့် ဖောင်းကြွနံပါတ်ပြား ပျက်ပြယ်ပါကြောင်း အများသိစေရန်ကြေညာအပ်ပါသည်။

ကညန ၊ ခရိုင်ရုံး(မြိတ်)

မော်တော်ယာဉ်မှတ်ပုံတင်စာအုပ် မိတ္တူလျှောက်ထားခြင်း

ယာဉ်အမှတ် ၇၁ဃ/၈၉၉၁၇, Honda Wave 100 NCX, M/C ယာဉ်လက်ဝယ်ရှိသူ ဦးခင်ဇော်ဦး ၆/မမန(နိုင်)၂၇၆၈၇၁ က ယာဉ်မှတ်ပုံတင်စာအုပ် (ကမ-၃) ပျောက်ဆုံး၍ မိတ္တူထုတ်ပေးရန် လျှောက်ထားလာပါသည်။ သက်သေခိုင်လုံသော အထောက်အထားများဖြင့် ကြော်ငြာပါရှိပြီး ရက်ပေါင်း(၃၀)ရက်အတွင်း အောက်ဖော်ပြပါရုံးသို့ ကိုယ်တိုင်လာရောက် ကန့်ကွက်နိုင်ပါသည်။

ကညန၊ ခရိုင်ရုံး
(မြိတ်)

ဖောင်းကြွနံပါတ်ပြားပျောက် လျှောက်ထားခြင်း

ယာဉ်အမှတ် 3W/53831 ၏ ဖောင်းကြွနံပါတ်ပြား ပျောက်ဆုံး၍ ထုတ်ပေးရန် လျှောက်ထားလာပါသဖြင့် ယခင်ဖောင်းကြွနံပါတ်ပြား ပျက်ပြယ်ပါကြောင်း အများသိစေရန် ကြော်ငြာအပ်ပါသည်။

ကညန၊ ခရိုင်ရုံး
(တောင်ငူ)

သွေးသည် အသက်

ဘုရား၊ သိမ်၊ ကျောင်း၊ တံတိုင်း ဒါယိကာမကြီး

ဒေါ်တင်တင်နွယ်

အထက (၂) လှိုင်၊ အထက ရွာသစ်ကြီး (ငြိမ်း)

အသက် (၇၅) နှစ်

ရန်ကုန်မြို့၊ လှိုင်မြို့နယ်၊ (၁၃) ရပ်ကွက်၊ အမှတ်(၃) မဟာဆွေလမ်း၊ မဟာဆွေကွန်ဒို၊ ဘီ ၁၀၃ နေ (ဦးဖျန်ငါး- ဒေါ်တင်ငွေ)တို့၏ သမီး၊ ဦးခင်မောင်အေး (အထက ၂ လှိုင်၊ အထက ၁ ဗဟန်း၊ ပြည်ထောင်စုတိုင်းရင်းသား လူမျိုးများဖွံ့ဖြိုးရေးတက္ကသိုလ်-ငြိမ်း)၏ဇနီး၊ ဒေါ်ကျင်သန်း၏ညီမ၊ ဒေါ်ကျင်စု၊ ဦးအေးဝင်းတို့၏အစ်မ၊ ဒေါက်တာမျိုးသက်ထွန်း၊ ဒေါက်တာဇေယျာဖြိုး-ဒေါက်တာချောသီရိဟန်တို့၏မိခင်၊ မောင်စွမ်းမြတ်ထွန်း၊ မဖြိုးမဟေသီဟန်တို့၏ အဘွား ဒေါ်တင်တင်နွယ် (၇၅) နှစ်သည်၊ ၇-၁၀-၂၀၂၆ရက် (ဗုဒ္ဓဟူးနေ့) နံနက် ၇:၃၀ နာရီတွင် ကန်သာယာအထူးကုဆေးရုံကြီး၌ ကွယ်လွန်သွားပါသဖြင့် ၁၁-၁၀-၂၀၂၆ရက် (တနင်္ဂနွေနေ့) နံနက် ၁၁:၀၀ နာရီတွင် ထိန်ပင်သုသာန်၌ မီးသဂြိုဟ်မည်ဖြစ်ပါကြောင်း ရပ်ဝေးရပ်နီးမှ ဆွေမျိုးမိတ်ဆွေတို့အား အသိပေးအကြောင်းကြားအပ်ပါသည်။ (နေအိမ်မှကားများ နံနက် ၉:၃၀ နာရီတွင် ထွက်ပါမည်။) [ကွယ်လွန်သူအားရည်စူး၍ ၁၃-၁၀-၂၀၂၆ ရက် (အင်္ဂါနေ့) နံနက် ၇ နာရီမှ ၁၁ နာရီထိ အထက်ပါနေအိမ်တွင် ရက်လည်ဆွမ်း ကပ်လှူမည်ဖြစ်ပါ၍ တရားတော်နာကြွရောက်ပါရန် ညိုးငယ်သော စိတ်ထားဖြင့်ဖိတ်ကြားအပ်ပါသည်။]

ကျန်ရစ်သူမိသားစု

ကန့်ကွက်နိုင်ပါကြောင်း

ပဲခူးမြို့၊ (၂)ရပ်ကွက်၊ မြေတိုင်းအမှတ်(၉)၊ မြေကွက်အမှတ် (၄၃၁)၊ မြေဧရိယာ(၀ဒသမ၁၃၈)ကေရှိမြေအား ဒေါ်ကြည်ကြည်မာမှ မြေငှားဂရန် လျှောက်ထားလာမှုနှင့်ပတ်သက်၍ ကန့်ကွက်လိုပါက တရားဝင်ခိုင်လုံသော အထောက်အထား (မူရင်း)များဖြင့် ဤကြော်ငြာသည့်ရက်မှစ၍ (၁၅)ရက်အတွင်း ပဲခူးမြို့နယ်၊ အထွေထွေအုပ်ချုပ်ရေးဦးစီးဌာနသို့ လူကိုယ်တိုင်လာရောက် ကန့်ကွက်နိုင်ပါကြောင်းနှင့် ကန့်ကွက်မှုမရှိပါက ဒေါ်ကြည်ကြည်မာ မြေငှားဂရန် လျှောက်ထားခြင်းအား ဥပဒေ၊ နည်းဥပဒေ၊ လုပ်ထုံးလုပ်နည်း၊ ညွှန်ကြားချက်များနှင့်အညီ ဆက်လက်ဆောင်ရွက်သွားမည်ဖြစ်ကြောင်း အများသိစေရန် ကြော်ငြာအပ်ပါသည်။

မြို့နယ်အထွေထွေအုပ်ချုပ်ရေးဦးစီးဌာန၊ ပဲခူးမြို့

အများသိစေရန်ကြေညာခြင်း

ရှမ်းပြည်နယ်၊ တောင်ကြီးမြို့နယ်၊ အေးသာယာမြို့၊ အမှတ်(၁)ရပ်ကွက်၊ ဦးပိုင်အမှတ်(၂၈၇)၊ မြေကွက် အမှတ်(၁၈၈)၊ ကွင်း/အကွက်အမှတ်နှင့်အမည် (၈၆-ခ/အားကစားသိပ္ပံအနောက်)၊ မြေဧရိယာ(၀.၀၅၅) ကေရှိ ဦးစိုင်းအောင်ခမ်း(၁၃/မပန(နိုင်)၀၀၀၁၁၃)အမည်ပေါက်ပိုင်ဆိုင်သော အိမ်မြေဥပစာအား ဦးမောင်ဉာဏ် (၁၃/ဖခန(နိုင်)၀၄၆၉၄၁)သည် ဦးစိုင်းအောင်ခမ်းထံမှ နှစ်ဦးသဘောတူဝယ်ယူလက်ရောက်ရရှိပြီးဖြစ်ပါသည်။ ဝယ်ယူပြီးနောက် မှတ်ပုံတင်စာချုပ်ပြုလုပ်ပေးရန် သဘောတူကတိပြုခဲ့သော်လည်း ဦးစိုင်းအောင်ခမ်းမှာ စုံစမ်း၍မရသောကြောင့် ဦးမောင်ဉာဏ် ဂရန်အမည်ပေါက် ရရှိရန် လုပ်ထုံးလုပ်နည်းများနှင့်အညီ ဆက်လက်ဆောင်ရွက်မည်ဖြစ်ပါသောကြောင့် ကန့်ကွက်လိုသူများရှိပါက ဤကြော်ငြာစာပါသည့်ရက်မှ (၇)ရက်အတွင်း ခိုင်လုံသော စာရွက်စာတမ်းများဖြင့် ကန့်ကွက်နိုင်ပါကြောင်း အများသိစေရန် ကြေညာအပ်ပါသည်။

ဦးမောင်ဉာဏ်
ဖုန်း-၀၉-၇၅၇၆၉၇၃၆

ကန့်ကွက်နိုင်ကြောင်း ကြော်ငြာခြင်း

မုံရွာမြို့၊ နန္ဒဝန်ရပ်ကွက်၊ အကွက်အမှတ်နှင့်အမည် (၁/၂၊ နန္ဒဝန်)၊ ဦးပိုင်အမှတ် (ကျောက္ကာလမ်း-က-၃/ဃ(၁))၊ ဧရိယာ(၀ဒသမ၀၄၆)ကေရှိမြေအား မြို့မြေအမှုတွဲအမှတ်၊ ၃ V ၄အ ၂၀၁၆-၂၀၁၇ အရ ဦးဝင်းထွန်းသိန်း၊ ဒေါ်ငွေငွေမြင့် အမည်ဖြင့် (၁၁-၉-၁၉၉၆)မှ(၁၀-၉-၂၀၂၆) ထိ နှစ်(၃၀) မြေငှားစာချုပ်ရရှိထားသော မြေသည် (၁၀-၉-၂၀၂၆) ရက်တွင် သက်တမ်းကုန်ဆုံးပြီးဖြစ်သဖြင့် ဦးဝင်းထွန်းသိန်း၊ ဒေါ်ငွေငွေမြင့် မှ မြေငှားစာချုပ်(သက်တမ်းတိုး) လျှောက်ထားရာ ကျိုးကြောင်းဖော်ပြချက် ခိုင်လုံစွာဖြင့် ကန့်ကွက်တင်ပြနိုင်သူ မည်သူမဆိုယခုလျှောက်ထားခြင်းကို ဆောင်ရွက်မပေးသင့်ကြောင်း အထောက်အထား ခိုင်လုံစွာဖြင့် ကန့်ကွက်လွှာများကိုဤရုံးသို့ကန့်ကွက်လွှာကြော်ငြာသည့် (၂၉-၉-၂၀၂၆)ရက်မှစ၍ (၁၅)ရက်အတွင်း ကန့်ကွက်နိုင်ကြောင်းနှင့် ကန့်ကွက်မှုမရှိပါက လျှောက်ထားသူအား အထက်မြန်မာပြည် မြေနှင့်အခွန်စည်းမျဉ်းဥပဒေပါ ပြဋ္ဌာန်းချက်များနှင့်အညီ မြေငှားစာချုပ်(သက်တမ်းတိုး) ခွင့်ပြုမည် ဖြစ်ကြောင်း အသိပေးကြော်ငြာအပ်ပါသည်။

ကော်လိတ္တော်အရာရှိ
မုံရွာခရိုင်အထွေထွေအုပ်ချုပ်ရေးဦးစီးဌာန

ကန့်ကွက်နိုင်ကြောင်းကြော်ငြာခြင်း

မုံရွာမြို့၊ အိုးဘိုတောင်ရပ်ကွက်၊ အကွက်အမှတ်နှင့်အမည်(၃၃၃-က/ ကွေ့ကြီးအနောက်)၊ ဦးပိုင်အမှတ် (၁၃လမ်း- ၂၂၊ ၂၃)၊ ဧရိယာ(၀ဒသမ ၂၂၀)ကေရှိ မြေကွက်သည် မြို့မြေအမှုတွဲအမှတ်၊ 277 V ၂၀၁၂-၂၀၁၃ အရ ဦးအောင်မြင့်သိန်း အမည်ဖြင့် (၁၅-၈-၂၀၁၃)မှ(၁၄-၈-၂၀၂၃)အထိ (၁၀)နှစ် ရရှိခဲ့သော မြေငှားစာချုပ်နှင့် မြို့မြေအမှုတွဲအမှတ်၊ 278 V ၂၀၁၂-၂၀၁၃ အရ ဦးအောင်မြင့်သိန်း အမည်ဖြင့် (၁၅-၈-၂၀၁၃)မှ(၁၄-၈-၂၀၂၃)အထိ (၁၀) နှစ် ရရှိခဲ့သော မြေငှားစာချုပ်အား ဒေါ်သီတာငွေ အမည်ဖြင့် မြေငှားစာချုပ်(အသစ်) လျှောက်ထားရာ ကျိုးကြောင်း ဖော်ပြချက်ခိုင်လုံစွာဖြင့် ကန့်ကွက်တင်ပြနိုင်သူ မည်သူမဆို ယခု လျှောက်ထားခြင်းကို ဆောင်ရွက်မပေးသင့်ကြောင်း အထောက်အထား ခိုင်လုံစွာဖြင့် ကန့်ကွက်လွှာများကို ဤရုံးသို့ ကန့်ကွက်လွှာ ကြော်ငြာသည့် (၂-၁၀-၂၀၂၆) ရက်မှစ၍ (၁၅) ရက်အတွင်း ကန့်ကွက်နိုင်ကြောင်းနှင့် ကန့်ကွက်မှုမရှိပါက လျှောက်ထားသူအား အထက်မြန်မာပြည် မြေနှင့် အခွန်စည်းမျဉ်း ဥပဒေပါပြဋ္ဌာန်းချက်များနှင့်အညီ မြေငှားစာချုပ် (အသစ်) ခွင့်ပြုမည် ဖြစ်ကြောင်း အသိပေးကြော်ငြာအပ်ပါသည်။

ကော်လိတ္တော်အရာရှိ
မုံရွာခရိုင်အထွေထွေအုပ်ချုပ်ရေး
ဦးစီးဌာန

မွေးသက္ကရာဇ်အမှန်

ဝမ်းတွင်းမြို့နယ်၊ ကုန်းကန်ကျေးရွာ၊ SHAN GRI LA ကိုယ်ပိုင်အထက်တန်းဆင့်သင်ကျောင်း Grade-12မှ (ဘ)ဦးလှမျိုးထွန်း ၉/ဝတန(နိုင်) ၀၂၁၀၇၁ ၏သမီး မမြမြခိုင်၏ မွေးသက္ကရာဇ်အမှန်မှာ ၂၅-၅-၂၀၀၉ ဖြစ်ပါကြောင်း။

ကန့်ကွက်နိုင်ကြောင်းကြော်ငြာခြင်း

မုံရွာမြို့၊ နန္ဒဝန်ရပ်ကွက်၊ အကွက်အမှတ်နှင့်အမည် (၃/၂၇၊ နန္ဒဝန်)၊ ဦးပိုင်အမှတ်(၂၀လမ်း၊ ၆၁)၊ ဧရိယာ (၀ဒသမ၁၁၀)ကေရှိ မြေအား ဒေါ်ငွေကြည် အမည်ဖြင့် မြေငှားစာချုပ် (အမည်ပြောင်း၊ သက်တမ်းတိုး) လျှောက်ထားရာကျိုးကြောင်း ဖော်ပြချက် ခိုင်လုံစွာဖြင့် ကန့်ကွက်တင်ပြနိုင်သူမည်သူမဆိုယခုလျှောက်ထားခြင်းကို ဆောင်ရွက်မပေးသင့်ကြောင်း အထောက်အထား ခိုင်လုံစွာဖြင့် ကန့်ကွက်လွှာများကို ဤရုံးသို့ ကန့်ကွက်လွှာ ကြော်ငြာသည့်(၂၉-၉-၂၀၂၆)ရက်မှစ၍(၁၅)ရက်အတွင်း ကန့်ကွက်နိုင်ကြောင်းနှင့် ကန့်ကွက်မှု မရှိပါက လျှောက်ထားသူအား အထက်မြန်မာပြည် မြေနှင့်အခွန်စည်းမျဉ်းဥပဒေပါ ပြဋ္ဌာန်းချက်များနှင့်အညီ မြေငှားစာချုပ် (အမည်ပြောင်း သက်တမ်းတိုး) ခွင့်ပြုမည်ဖြစ်ကြောင်း အသိပေး ကြေညာအပ်ပါသည်။

ကော်လိတ္တော်အရာရှိ
မုံရွာခရိုင်အထွေထွေအုပ်ချုပ်ရေး
ဦးစီးဌာန

ဘုရား၊ ရဟန်း၊ သိမ်၊ ကျောင်း ဒါယိကာမကြီး

ဒေါ်ခင်ခင်မြင့်

(သီရိဘော်ဒါဆောင် - တာမွေမြို့နယ်)

(တာမွေ အ.ထ.က(၃) ကျောင်းသူဟောင်း)

အသက် (၇၀) နှစ်

ရန်ကုန်တိုင်းဒေသကြီး၊ တာမွေမြို့နယ်၊ မာန်အောင်ရပ်ကွက်၊ ကျောက်ရေတွင်းလမ်း၊ အမှတ်(၅၀၄)နေ ဦးသန်းအောင် (တရားလွှတ်တော်ရှေ့နေ) ၏ဇနီး၊ ဦးရဲသူအောင်-ဒေါ်ဖြိုးသီခင် (တရားလွှတ်တော်ရှေ့နေ)၊ ဗိုလ်မှူးဝင်းဖြိုးအောင်-ဒေါ်သီရိအောင် (တရားလွှတ်တော်ရှေ့နေ)တို့၏ ကျေးဇူးရှင်မိခင်ကြီး၊ မောင်မြတ်ဘုန်းကျော်၏ အဘွား ဒေါ်ခင်ခင်မြင့်သည် (၇-၁၀-၂၀၂၆)ရက် မွန်းလွဲ ၂:၂၅ နာရီတွင် အာရှတော်ဝင်ဆေးရုံကြီးတွင် ၉၆ ပါးရောဂါဖြင့် ကွယ်လွန်အနိစ္စရောက်သွားပါသဖြင့် (၉-၁၀- ၂၀၂၆) ရက် ညနေ ၃ နာရီအချိန်၌ ရေဝေးသုသာန်သို့ ပို့ဆောင်မီးသဂြိုဟ်မည်ဖြစ်ပါ၍ ရပ်နီးရပ်ဝေးမှ မိတ်ဆွေများအားအကြောင်းကြားအပ်ပါသည်။ (နေအိမ်မှကားများ မွန်းလွဲ ၁ နာရီတွင် ထွက်ခွာပါမည်။

ကျန်ရစ်သူမိသားစု

ယာဉ်မှတ်ပုံတင်စာအုပ် မိတ္တူလျှောက်ထားခြင်း

ယာဉ်အမှတ် 55W/12236, Luojia 110 ယာဉ်လက်ဝယ်ရှိသူ ဦးနိုင်ရဲမိုး ၁၄/ကပန(နိုင်)၁၈၆၉၇၃ က (ကမ-၃) ပျောက်ဆုံး၍ မိတ္တူထုတ် ပေးရန် လျှောက်ထားလာပါသည်။ ကန့်ကွက်လိုပါက ခိုင်လုံသော အထောက်အထားများဖြင့် ကြော်ငြာသည့်ရက်မှ ရက် ၃၀ အတွင်း အောက်ဖော်ပြပါရုံးသို့ လူကိုယ်တိုင် လာရောက်ကန့်ကွက်နိုင်ပါသည်။

ကညန၊ခရိုင်ရုံး
(ဟင်္သာတ)

ဖောင်းကြွနံပါတ်ပြားပျောက် လျှောက်ထားခြင်း

ယာဉ်အမှတ် 1TLR/2536 ၏ ဖောင်းကြွနံပါတ်ပြား (၁) ချပ် ပျောက် ဆုံး၍ ထုတ် ပေးရန် လျှောက်ထားလာပါသဖြင့် ယခင် ဖောင်းကြွနံပါတ်ပြား ပျက်ပြယ်ကြောင်းအများသိစေရန် ကြော်ငြာအပ်ပါသည်။

ကညန(ရွာသာကြီး)

အများသိစေရန် အသိပေးကြေညာခြင်း

ရှမ်းပြည်နယ်တောင်ပိုင်း၊ ညောင်ရွှေမြို့၊ ကံသာရပ်(၄)ကွက်နေ ဦးအောင်မျိုးသူ (၁၃/ညရန(နိုင်)၁၂၈၈၈၄)(ခေတ္တဂျပန်နိုင်ငံ)တွင် နေထိုင်သူ၏လွှဲအပ်ညွှန်ကြားချက်အရ အောက်ပါအတိုင်း အသိပေးကြေညာအပ်ပါသည်-

ကျွန်ုပ်၏မိတ်ဆွေဦးအောင်မျိုးသူနှင့် သက်ဆိုင်သောကိုယ်ရေးကိုယ်တာ လူမှုရေးကိစ္စရပ်များအပေါ် မည်သူမဆို မဟုတ်မမှန်စွပ်စွဲရေးသားပြောဆိုခြင်း၊ မမှန်ကန်သောသတင်းအချက်အလက်များ ဖြန့်ဝေခြင်း၊ ဂုဏ်သိက္ခာထိခိုက်စေရန် ရည်ရွယ်၍ မဟုတ်မမှန်ပြုမူဆောင်ရွက်ခြင်း၊ အခြားသူများထံစောင်းမြောင်းပြောဆိုခြင်းစသည့်လုပ်ရပ်များ ပြုမူဆောင်ရွက်လာသည့် မည်သူမဆို တည်ဆဲ ဥပဒေနှင့်အညီ စုံစမ်းကာဆက်လက်အရေးယူဆောင်ရွက်သွားမည်ဖြစ်ကြောင်း အများသိစေရန် အသိပေးကြေညာအပ်ပါသည်။

ဦးအောင်မျိုးသူ၏လွှဲအပ်ချက်အရ-
ဒေါ်ပန်းအဥ္ဇလီကျော်
တရားလွှတ်တော်ရှေ့နေ(စဉ် - ၂၀၄၅၂)
အမှတ် ၃၃၊ ကံသာရပ်၊ ညောင်ရွှေမြို့၊ Ph: 09-259121177, 09-776754420

ကန့်ကွက်နိုင်ပါကြောင်း

ရန်ကုန်တိုင်းဒေသကြီး၊ သန်လျင်ခရိုင်၊ သန်လျင်မြို့နယ်၊ အေးမေတ္တာရပ်ကွက်၊ မြေတိုင်းရပ်ကွက်အမှတ် - အောင်ချမ်းသာ(၂)၊ မြေကွက်အမှတ် (၃၉၆) ဟုခေါ်တွင်သော အလျား x အနံပေ(၄၀ x ၆၀) အကျယ်ရှိ ဗိုလ်မှူးမြတ်မင်းမိုး အမည်ပေါက် မြေကွက်နှင့် ယင်းမြေကွက်ပေါ်ရှိ အကျိုးခံစားခွင့်အရပ်ရပ်အားလုံးကို လက်ဝယ်ရှိ၍ ရောင်းချပိုင်ခွင့်ရှိကြောင်း ဝန်ခံသူ ဦးရဲလင်း (ဘ) ဦးစံဝင်း (၁၂/သကတ(နိုင်)၁၇၀၆၅၁)ထံမှ ကျွန်ုပ်တို့၏မိတ်ဆွေ ဒေါ်စန္ဒာလွင် (ဘ) ဦးသန်းလွင် (၁၀/ဘလန(နိုင်)၀၀၁၁၉၅) က ပြန်လည်ဝယ်ယူရန်အတွက် ၎င်းအားစရန်ငွေပေးချေပြီးဖြစ်ပါသည်။ အရောင်းအဝယ်နှင့် ပတ်သက်၍ ကန့်ကွက်လိုသူများရှိပါက ကျွန်ုပ်တို့ထံသို့သက်ဆိုင်ရာ စာရွက်စာတမ်းများနှင့်တကွ ယနေ့မှစ၍ (၇) ရက်အတွင်း လာရောက်ကန့်ကွက်နိုင်ပါသည်။ ကန့်ကွက်သူမရှိပါက အရောင်းအဝယ်ကိုပြီးဆုံးအောင်ဆောင်ရွက်ကာ အရောင်းအဝယ်ပြုသည့်ပစ္စည်းကို လက်ရောက်ရယူသွားမည်ဖြစ်ကြောင်း အများသိစေရန် ကြေညာအပ်ပါသည်။

လွှဲအပ်ညွှန်ကြားချက်အရ-

ဦးဇာနည်	**ဒေါ်အိအိမော်(ခ)ဒေါ်အိသဥ္ဇာအောင်**	**ဒေါ်ခင်သီတာမြင့်အောင်**
(LL.B, DBL, DIPL, DIL) (စဉ်-၁၄၆၆၈)	**(LL.B, DIPL) (စဉ်-၁၈၇၂၆)**	**(LL.B, DBL) (စဉ်-၂၀၀၇၈)**

တရားလွှတ်တော်ရှေ့နေများ
ရုံးအမှတ် (၁၂၈)၊ ကျိုက်ခေါက်ဘုရားလမ်း၊ အောင်မင်္ဂလာရပ်ကွက်၊ သန်လျင်မြို့၊ ဖုန်း-၀၉-၄၂၀၃၀၀၂၆၂

ဖောင်းကြွနံပါတ်ပြားပျောက် လျှောက်ထားခြင်း

ယာဉ်အမှတ် 25W/91823 ၏ဖောင်းကြွနံပါတ်ပြား ပျောက်ဆုံး၍ ထုတ်ပေးရန် လျှောက်ထားလာပါသဖြင့် ယခင်ထုတ်ပေးခဲ့သည့် ဖောင်းကြွနံပါတ်ပြားပျက်ပြယ်ပါကြောင်း အများသိစေရန် ကြေညာအပ်ပါသည်။

ကညန၊ ခရိုင်ရုံး(မန္တလေးတောင်ပိုင်း)

ဖောင်းကြွနံပါတ်ပြားပျောက် လျှောက်ထားခြင်း

ယာဉ်အမှတ် 20W/97307 ၏ဖောင်းကြွနံပါတ်ပြားပျောက်ဆုံး၍ ထုတ်ပေးရန် လျှောက်ထားလာပါသဖြင့် ယခင်ဖောင်းကြွနံပါတ်ပြား ပျက်ပြယ်ပါကြောင်း အများသိစေရန်ကြေညာအပ်ပါသည်။

ကညန၊ ခရိုင်ရုံး(မန္တလေးမြောက်ပိုင်း)

အမည်မှန်

ရေဖြူမြို့နယ်၊ ပုဂေါ်ခွန်းရွာနေ အထက (ရေဖြူ) ကျောင်း Grade-4 တွင် ပညာသင်ကြားနေသော ကျောင်းသူအမည်မှန်မှာ မပြည့်မှူးခိုင်ကျော် ၆/ရဖန(နိုင်) ၁၃၉၄၈၀ဖြစ်ပါကြောင်း။

မပြည့်မှူးခိုင်ကျော်
၆/ရဖန(နိုင်)၁၃၉၄၈၀

ဖောင်းကြွနံပါတ်ပြား လျှောက်ထားခြင်း

ယာဉ်အမှတ် BB/6591 ယာဉ် လက်ဝယ်ရှိသူ ဦးခင်ဆန်းဦး ၁၂/သကတ(နိုင်)၁၂၀၅၁၁ က ဖောင်းကြွနံပါတ်ပြားပျောက် လာရောက် လျှောက်ထားလာပါသဖြင့် ကြော်ငြာပါသည့်ရက်မှစ၍ ဖောင်းကြွနံပါတ်ပြား အဟောင်းသည် အလိုအလျောက် ပျက်ပြယ်ပါကြောင်း အများသိစေရန် ကြော်ငြာအပ်ပါသည်။

ကညန၊ ခရိုင်ရုံး
(ရန်ကုန်တောင်ပိုင်း)
သန်လျင်မြို့

သမီးအဖြစ်မှ အမွေပြတ်စွန့်လွှတ်ခြင်း

ဧရာဝတီတိုင်းဒေသကြီး၊ ပုသိမ်မြို့နယ်၊ (၁၂) ရပ်ကွက်၊ ရေကြည်ဦး(၉)လမ်းနေ ဦးကျော်စိုးနိုင်(၁၄/ပသန(နိုင်)၀၃၆၃၀၂) နှင့် ဒေါ်မြင့်မြင့်ရီ(၁၄/ပသန(နိုင်)၁၇၆၄၂၉) တို့၏သမီးဖြစ်သူ မခြူးသစ်ကျော် (၁၄/ပသန(နိုင်)၂၇၃၃၆၈) သည် မိဘများဆိုဆုံးမစကားအား နားမထောင်ခြင်း၊ မိဘများစိတ်ဆင်းရဲ၊ ကိုယ်ဆင်းရဲဖြစ်အောင် အမျိုးမျိုးပြုလုပ်နေပါသဖြင့် ယနေ့မှစ၍ သမီးအဖြစ်မှ အမွေပြတ်စွန့်လွှတ်လိုက်ပါကြောင်း။ နောက်နောင် မခြူးသစ်ကျော်နှင့်ပတ်သက်သည့် မည်သည့်ကိစ္စအဝဝကိုမျှ လုံးဝ(လုံးဝ) တာဝန်ယူဖြေရှင်းပေးမည်မဟုတ်ပါကြောင်း အများသိစေရန် ကြေညာအပ်ပါသည်။

(စုံစမ်းမေးမြန်းခြင်းသည်းခံပါ)

မိဘများ
ဦးကျော်စိုးနိုင် + ဒေါ်မြင့်မြင့်ရီ

ယာဉ်မှတ်ပုံတင်စာအုပ် မိတ္တူလျှောက်ထားခြင်း

ယာဉ်အမှတ် 29W/79897, Luojia 100 ယာဉ်လက်ဝယ်ရှိသူ ဦးနျားရယ် (၂/လကန(နိုင်)၀၈၆၆၉၀) က (ကမ-၃)ပျောက်ဆုံး၍ မိတ္တူထုတ်ပေးရန် လျှောက်ထားလာပါသည်။ ကန့်ကွက်လိုပါက ခိုင်လုံသော အထောက်အထားများဖြင့် ကြော်ငြာသည့်ရက်မှ ရက် ၃၀ အတွင်း အောက်ဖော်ပြပါရုံးသို့ လူကိုယ်တိုင် လာရောက်ကန့်ကွက်နိုင်ပါသည်။

ကညန၊ ကယားပြည်နယ်ရုံး
(လွိုင်ကော်)

ယာဉ်မှတ်ပုံတင်စာအုပ် မိတ္တူလျှောက်ထားခြင်း

ယာဉ်အမှတ် 80W/35848, Honda Wave 110 ယာဉ်လက်ဝယ်ရှိသူ ဦးကျော်မြတ်သူ (၂/လကန(နိုင်)၁၁၆၈၂၆) က (ကမ-၃)ပျောက်ဆုံး၍ မိတ္တူထုတ်ပေးရန် လျှောက်ထားလာပါသည်။ ကန့်ကွက်လိုပါက ခိုင်လုံသော အထောက်အထားများဖြင့် ကြော်ငြာသည့်ရက်မှ ရက် ၃၀ အတွင်း အောက်ဖော်ပြပါရုံးသို့ လူကိုယ်တိုင် လာရောက်ကန့်ကွက် နိုင်ပါသည်။

ကညန၊ ကယားပြည်နယ်ရုံး
(လွိုင်ကော်)

သမီးအဖြစ်မှ အမွေပြတ်စွန့်လွှတ်ကြောင်း အများသိစေရန် ကြေညာခြင်း

တနင်္သာရီတိုင်းဒေသကြီး၊ မြိတ်မြို့နယ်၊ ကလွင်ကျေးရွာအုပ်စု၊ တောင်ပြို ကျေးရွာ မြို့ပတ်(၁)လမ်းနေ ဒေါ်တင်လှ ၆/မအရ(နိုင်)၀၇၂၀၀၀ တို့၏ သမီးဖြစ်သူ မမျိုးသန္တာစိုး ၆/မမန(နိုင်) ၂၈၁၆၀၄သည် မိခင်ဖြစ်သူ၏ပြောဆိုဆုံးမမှုကိုမနာခံသည့်အပြင် ခွင့်မလွှတ်နိုင်သော အပြုအမူများကြောင့် ဤကြေညာပါသည့်ရက်မှစ၍သမီးအဖြစ်မှ အမွေပြတ်စွန့်လွှတ်လိုက်ကြောင်းနှင့် နောက်နောင်၎င်းနှင့်ပတ်သက်သော ကိစ္စအဝဝကို မိခင်ဖြစ်သူမှ လုံးဝ (လုံးဝ) တာဝန်ယူမည် မဟုတ်ပါကြောင်း အများသိစေရန်ကြေညာအပ်ပါသည်။

ဒေါ်တင်လှ

❖ နိုင်ငံတော်ရွှေသီးဖို့
ကုန်ထုတ်လုပ်မှု အားပေးစို့။

❖ နိုင်ငံတော်ဖွံ့ဖြိုးဖို့
ပညာရေးကို အားပေးစို့။

❖ နိုင်ငံတော်သာယာဖို့
သဘာဝပတ်ဝန်းကျင် ထိန်းကြစို့။

ဒုတိယသမ္မတ ဦးညိုစော အယ်လ်နီညိုဖြစ်စဉ်ကြောင့် ကြုံတွေ့လာနိုင်သည့် သဘာဝဘေးအန္တရာယ်များအား ကြိုတင်ကာကွယ်နိုင်ရေးညှိနှိုင်းအစည်းအဝေးသို့ တက်ရောက်အမှာစကားပြောကြား

နေပြည်တော် အောက်တိုဘာ ၈

အယ်လ်နီညိုဖြစ်စဉ်ကြောင့် ကြုံတွေ့လာနိုင်သည့် သဘာဝဘေးအန္တရာယ်များအား ကြိုတင်ကာကွယ်နိုင်ရေးညှိနှိုင်းအစည်းအဝေးကို ယနေ့နံနက် ၁၀ နာရီတွင် နေပြည်တော်ရှိ ဒုတိယသမ္မတရုံး အစည်းအဝေးခန်းမ၌ ကျင်းပရာ ဒုတိယသမ္မတ ဦးညိုစော တက်ရောက်အမှာစကားပြောကြားသည်။

ဒုတိယသမ္မတ ဦးညိုစော အယ်လ်နီညိုဖြစ်စဉ်ကြောင့် ကြုံတွေ့လာနိုင်သည့် သဘာဝဘေးအန္တရာယ်များအား ကြိုတင်ကာကွယ်နိုင်ရေးညှိနှိုင်းအစည်းအဝေးတွင် အမှာစကားပြောကြားစဉ်။

အစည်းအဝေးသို့ ပြည်ထောင်စုဝန်ကြီးများဖြစ်ကြသည့် ဦးမြထွန်းဦး၊ ဗိုလ်ချုပ်ကြီး ကိုကိုဦး၊ ဦးဆန်းဦး၊ ဦးကိုကိုလွင်၊ ဒေါက်တာစိုးဝင်း၊ နေပြည်တော်ကောင်စီဥက္ကဋ္ဌ၊ ဒုတိယဝန်ကြီးများ၊ ဌာနဆိုင်ရာတာဝန်ရှိသူများနှင့် ဖိတ်ကြားထားသူများ တက်ရောက်ကြပြီး တိုင်းဒေသကြီးနှင့် ပြည်နယ်ဝန်ကြီးချုပ်များက Online ဖြင့် တက်ရောက်ကြသည်။

အစည်းအဝေးတွင် ဒုတိယသမ္မတက အယ်လ်နီညိုဖြစ်စဉ်ကြောင့် ဖြစ်ပေါ်လာနိုင်သည့် ရာသီဥတုဆိုးရွားမှုများအတွက် လိုအပ်သည့် ကြိုတင်ပြင်ဆင်မှုများကို အလေးထားဆောင်ရွက်သွားကြရန် နိုင်ငံတော်သမ္မတက လမ်းညွှန်မှာကြားခဲ့သည့် အခြေအနေများ၊ အယ်လ်နီညိုဖြစ်စဉ်ကြောင့် အပူချိန်ပြင်းထန် မြင့်တက်လာမှုများ၊ မိုးခေါင်ရေရှားမှုများ ဖြစ်ပေါ်လာနိုင်သကဲ့သို့ ရုတ်တရက် မုန်တိုင်းတိုက်ခတ်ခြင်း၊

စာမျက်နှာ ၁၀ ကော်လံ ၁ ❖

ယနေ့ သတင်းအညွှန်း

ဥပဒေဘောင်အတွင်းသို့ ပြန်လည်ဝင်ရောက်လာသည့် DPLA ၊ TNLA နှင့် PDF အမည်ခံအဖွဲ့ဝင် ၂၂ ဦးတို့အား မိဘအုပ်ထိန်းသူများထံသို့ စနစ်တကျ ပြန်လည်လွှဲပြောင်းပေးအပ်

ပြည်တွင်းသတင်း စာ ၁၆

တပ်မတော် (ကြည်း၊ ရေ၊ လေ) အားကစားပြိုင်ပွဲများဆက်လက်ယှဉ်ပြိုင်ကစား ဂျူဒိုပြိုင်ပွဲတွင် ရွှေ ၂၂ ခု၊ ငွေ ၁၅ ခု၊ ကြေး ၁၂ ခုဖြင့် ကာကွယ်ရေးဦးစီးချုပ်ရုံး(ရေ) ကိုယ်စားပြုအသင်းမှ စုပေါင်းတံခွန်စိုက်ဒိုင်းရရှိ

ပြည်တွင်းသတင်း စာ ၁၈

၂၀၂၆ ခုနှစ် တိုင်းဒေသကြီးနှင့်ပြည်နယ် U-18 ပြေးခုန်ပစ်ပြိုင်ပွဲ ဆက်လက်ကျင်းပ

နေပြည်တော် အောက်တိုဘာ ၈

အားကစားရေးရာ ဝန်ကြီးဌာနအနေဖြင့် တိုင်းဒေသကြီးနှင့် ပြည်နယ်အသီးသီးမှ မျိုးဆက်သစ်ပြေးခုန်ပစ်အားကစားသမားများ ပေါ်ထွက်လာစေရေးနှင့် ပြေးခုန်ပစ်အားကစားနည်း ပိုမိုဖွံ့ဖြိုးတိုးတက်လာစေရေးအတွက် ရည်ရွယ်၍ အားကစားရေးရာ ဝန်ကြီးဌာန၊ အားကစားနှင့် ကာယပညာဦးစီးဌာနနှင့် မြန်မာနိုင်ငံပြေးခုန်ပစ်အဖွဲ့ချုပ်တို့ ပူးပေါင်း၍ "၂၀၂၆ ခုနှစ် တိုင်းဒေသကြီးနှင့်ပြည်နယ်

စာမျက်နှာ ၁၅ ကော်လံ ၁ ●

M League 2026 U-20 ပြိုင်ပွဲ ဟံသာဝတီယူနိုက်တက်နှင့် မြဝတီအသင်း တစ်ဖက်တစ်ဂိုးစီ သရေကျ

ရန်ကုန် အောက်တိုဘာ ၈

M League 2026 U-20 အမှတ်ပေးဘောလုံးပြိုင်ပွဲ အပတ်စဉ်(၁၈) တတိယနေ့ပွဲစဉ်အဖြစ် ယနေ့ညနေ ၃ နာရီခွဲက ဗဟန်းကွင်း၌ ဟံသာဝတီယူနိုက်တက်နှင့် မြဝတီအသင်းတို့ ယှဉ်ပြိုင်ကစားခဲ့ရာ(အောက်ပုံ) တစ်ဖက် တစ်ဂိုးစီဖြင့် သရေကျခဲ့သည်။

စာမျက်နှာ ၁၃ ကော်လံ ၅ ❊

နည်းပြ အာတီတာ ချန်ပီယံအာဆင်နယ်နှင့် ၂၀၃၀ ပြည့်နှစ်အထိ သက်တမ်းတိုးစာချုပ် ချုပ်ဆို

နည်းပြ မီခေးလ်အာတီတာသည် ပရီမီယာလိဂ်ချန်ပီယံ အာဆင်နယ်အသင်းနှင့် ၂၀၃၀ ပြည့်နှစ်အထိရှိမည့် သက်တမ်းတိုးစာချုပ်တစ်ရပ်ကို ချုပ်ဆိုလိုက်ပြီဖြစ်ကြောင်း သိရသည်။

အသက် ၄၄ နှစ် စပိန်လူမျိုး နည်းပြအာတီတာ၏ လက်ရှိစာချုပ်သက်တမ်းမှာ ယခုနှစ်ရာသီကုန်တွင် ကုန်ဆုံးတော့မည်ဖြစ်သော်လည်း သက်တမ်းတိုးစာချုပ်ကြောင့် အမ်းမရိတ်တွင် ၂၀၃၀ ပြည့်နှစ်အထိ ရှိနေတော့မည် ဖြစ်သည်။ ၎င်း၏ စာချုပ်သစ်တွင် လက်ရှိလုပ်ခလစာ တစ်နှစ် ပေါင် ၁၀ သန်း အပြင် အပိုဆုကြေး ပေါင် ၅ သန်း ပါရှိကြောင်း သိရသည်။

စာမျက်နှာ ၁၃ ကော်လံ ၄ ❑

SOBHA
REA
INING
Emirates
FLY BETTER

MFF U-16 ဖူဆယ်လိဂ်ပြိုင်ပွဲ VICTORIA အသင်း အမှတ်ပေးဇယား အဆင့်(၁)၌ ဆက်လက်ရပ်တည်

ရန်ကုန် အောက်တိုဘာ ၈

MFF U-16 Youth Futsal League 2026 ဒုတိယအကျော့ ပွဲစဉ်(၁၃) ပြိုင်ပွဲများကို ယနေ့တွင် ရန်ကုန်မြို့ရှိ MFF Futsal Stadium ၌ ဆက်လက်ယှဉ်ပြိုင်ကစားခဲ့ရာ VICTORIA အသင်းက MAR REIN အသင်းကို သုံးဂိုး-တစ်ဂိုးဖြင့် အနိုင်ရရှိကာ ရမှတ် ၃၄ မှတ်ဖြင့် အမှတ်ပေးဇယား အဆင့်(၁)နေရာကို ဆက်လက်ဦးဆောင်ခဲ့သည်။

စာမျက်နှာ ၁၃ ကော်လံ ၅ ❍

သုံးပတ်ကြာရပ်နားထားသည့် Grand Royal M League ပြိုင်ပွဲများ ယနေ့စတင်ယှဉ်ပြိုင်မည်

ရန်ကုန် အောက်တိုဘာ ၈

နိုင်ငံတကာ ပွဲစဉ်များကြောင့် သုံးပတ်ကြာ ရပ်နားထားခဲ့သည့် Grand Royal M League 2026-2027 ပြိုင်ပွဲအပတ်စဉ်(၃)ပွဲစဉ်များကို အောက်တိုဘာ ၉ ရက်မှ ၁၁ ရက်အထိ ပြန်လည်ကျင်းပမည်ဖြစ်ပြီး နိုင်ပွဲနှစ်ပွဲရရှိထားသည့် ရန်ကုန်ယူနိုက်တက်နှင့် ရှုံးပွဲ မရှိသေးသည့် ရန်ကုန်စီးတီးအသင်းတို့၏ ဒါဘီပွဲစဉ် အပါအဝင် အကြိတ်အနယ်ရှိမည့် ပွဲစဉ်များစွာ ပါဝင်နေသည်။

စာမျက်နှာ ၁၃ ကော်လံ ၁ ◆