



ပြည်ထောင်စုသမ္မတမြန်မာနိုင်ငံတော်
 စိုက်ပျိုးရေး၊ မွေးမြူရေးနှင့် ဆည်မြောင်းဝန်ကြီးဌာန
 စိုက်ပျိုးရေးဦးစီးဌာန
 ရခိုင်ပြည်နယ်၊ ဘူးသီးတောင်မြို့

တောင်သူဝင်ငွေ နှစ်ဆတိုးစေဖို့
 မိုးစပါး - အာလူး သီးနှံပုံစံ စိုက်ပျိုးစို့

ဦးမျိုးဝေလင်း
 ဒု-လက်ထောက်ဦးစီးမှူး
 ဘူးသီးတောင်မြို့

၂၀၂၁ ခုနှစ်၊ ဇန်နဝါရီလ

- ❖ ဒေသရေမြေရာသီဥတုနှင့်ကိုက်ညီပြီး အကျိုးအမြတ်များသည့် သီးနှံပုံစံအတွဲများအား တောင်သူများ ရွေးချယ် စိုက်ပျိုးကြစေရန်။
- ❖ လယ်မြေ(၁)ဧကပေါ်တွင် သီးထပ်၊ စိုက်ပျိုးသည့် အလေ့အထရရှိပြီး တောင်သူများ အပိုဝင်ငွေတိုးစေရန်။
- ❖ အကျိုးဆောင်တောင်သူနှင့် ပူးပေါင်းဆောင်ရွက်သည့် သုတေသန စမ်းသပ်ကွက် အတွေ့အကြုံများအား ကွင်းဝန်ထမ်းများလက်တွေ့ သိရှိလာစေရန်။
- ❖ မြို့နယ်၏ မြေယာအသုံးချမှုတိုးတက်လာခြင်းဖြင့် သီးနှံစိုက်စွမ်းအား မြင့်မားလာ စေရန်။

- တောင်သူအများစုသည် မိုးစပါးတစ်မျိုးတည်းကိုသာ စိုက်ပျိုးကြခြင်းကြောင့် (၁)ဧက စိုက်ပျိုးထုတ်လုပ်မှု ကုန်ကျစရိတ်နှင့်ဝင်ငွေအကျိုးအမြတ်နည်းခြင်းအား လက်တွေ့ သိရှိစေရန်။
- မိုးစပါးအပြီး အာလူးသီးနှံအား သီးထပ်စိုက်ပျိုးကြခြင်းဖြင့် မိသားစုဝင်ငွေ တိုးတက် ရရှိမှုကို လက်တွေ့သိရှိစေရန်။
- မိုးစပါးနှင့်အာလူးသီးနှံများ စိုက်ပျိုးရာတွင် (၁) ဧက အထွက်နှုန်းနှင့်အရည်အသွေး ပိုမိုကောင်းမွန်သည့် စိုက်ပျိုးနည်းစနစ်များအား တောင်သူများသိရှိစေရန်။
- (၁)ဧက အကျိုးအမြတ်မြင့်မားပြီး ဒေသတွင်းဈေးကွက်ရှိသော အာလူးသီးနှံများ သီးထပ်စိုက်ပျိုးမှု ပိုမိုတိုးတက်လာစေရန်။
- ကွင်းဝန်ထမ်းများ သုတေသနအတွေ့အကြုံရရှိစေရန်။

- ကျေးရွာအုပ်စုအမည် - လက်ဝဲဒက်ပြင်ရှည်
- ကျေးရွာအမည် - သပြေတော
- တောင်သူအမည် - ဦးဘသိန်း
- ကွင်းအမှတ် - ၂၇၀ - D
- ဦးပိုင်အမှတ် - ၉၁/၁
- စမ်းသပ်ကွက်အမျိုးအစား - (မိုးစပါး - အာလူး)သီးနှံပုံစံ စမ်းသပ်ကွက်
- စမ်းသပ်ကွက်အရွယ်အစား - (၁) ဧက



မိုးစပါးစိုက်ပျိုးထုတ်လုပ်မှုမှတ်တမ်း (ပ-သီးနှံ)

- စပါးမျိုးကွဲအမည် - ဆင်းသွယ်လတ်
- မျိုးစေ့အဆင့် - CS
- မျိုးစေ့နှုန်း - ၁ တင်း/ဧက
- ပျိုးဘောင်အရွယ်အစား - (၃' x ၁၂၀') ပျိုးဘောင်(၇)ဘောင်
- ပျိုးထောင်ရက် - ၁၁ . ၇ . ၂၀၁၉
- စိုက်ရက် - ၃၁ . ၇ . ၂၀၁၉
- ပျိုးသက် - (၂၀)ရက်
- စိုက်စနစ် - ပင်ကြား x တန်းကြား
(၆" x ၈") (၁၀)တန်း(၁)တန်းလှုပ်
- မြေဩဇာသုံးစွဲမှု - ကွန်ပေါင်းမြေဩဇာ(၁)အိတ်(မြေခံ၊
ယူရီးယားမြေဩဇာ(၁)အိတ်
(ပင်ပွားစီးချိန်၊ မြို့ကပ်ချိန်၊ ဖုံးတုံးလုံးတုံးချိန်)

မိုးစပါးစိုက်ပျိုးထုတ်လုပ်မှုမှတ်တမ်း (ပ-သီးနှံ)

- ပိုးမွှားရောဂါကျရောက်မှုအခြေအနေ - (မရှိပါ)
- ရိတ်သိမ်းရက် - ၂၆ . ၁၁ . ၂၀၁၉
- (၁)ဧကပျမ်းမျှအထွက်နှုန်း - ၁၀၃.၁၅ တင်း
- စပါးတစ်တင်းဈေးနှုန်း - ၅၀၀၀/-
- ရောင်းရငွေ(ဝင်ငွေ) - ၅၁၅၇၅၀/-
- (၁)ဧက စိုက်ပျိုးထုတ်လုပ်မှု
ကုန်ကျစရိတ် - ၄၈၅၅၀၀/-
- အကျိုးအမြတ် - (+)၃၀၂၅၀/-
- ကုန်ကျစရိတ်နှင့်ရငွေအချိုး - ၁:၁.၀၆



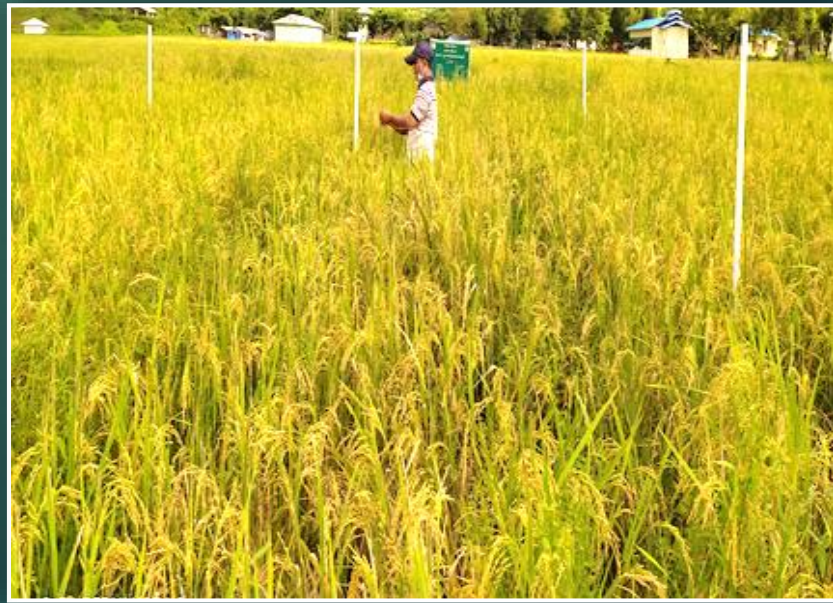

သပြေတောကျေးရွာ မိုးစပါး(ပ-သီးနှံ) စိုက်ပျိုးမှု မှတ်တမ်းပုံ

အာလူးသီးနှံ စိုက်ပျိုးထုတ်လုပ်မှုမှတ်တမ်း(ဒု-သီးနှံ)

- အာလူးမျိုးကွဲအမည် - ဒေသမျိုး
- မျိုးစေ့နှုန်း - ၁၅၀ ပိဿာ/ဧက
- မြေပြင်ရက် - ၁ . ၁၂ . ၂၀၁၉
- စိုက်ရက် - ၂ . ၁၂ . ၂၀၁၉
- စိုက်စနစ် - ပင်ကြား×တန်းကြား(၆"×၁၄")၊
(စိုက်တန်းဖော်မျိုးစေ့ချစိုက်ပျိုးခြင်း)
- မြေဩဇာသုံးစွဲမှု - တီဆူပါမြေဩဇာ(၁.၅)အိတ်နှင့်
ယူရီးယားမြေဩဇာ (၁)အိတ်(မြေခံ)၊
ယူရီးယား(၁)အိတ် (စိုက်ပြီး ၂၅- ရက်)
- ပိုးမွှားရောဂါကျရောက်မှုအခြေအနေ - မရှိပါ
- ရိတ်သိမ်းရက် - ၁၀ . ၂ . ၂၀၂၀
- (၁)ဧကပျမ်းမျှအထွက်နှုန်း - ၁၉၂၅.၂၀ ပိဿာ
- အာလူး(၁)ပိဿာဈေးနှုန်း - ၈၀၀/-

အာလူးသီးနို့ စိုက်ပျိုးထုတ်လုပ်မှုမှတ်တမ်း(ဒု-သီးနို့)

- ရောင်းရငွေ (ဝင်ငွေ) - ၁၅၄၀၁၆၀/-
- (၁) ဧက ကုန်ကျစရိတ် - ၉၅၀၀၀၀/-
- အကျိုးအမြတ် - (+) ၅၉၀၁၆၀/-
- ကုန်ကျစရိတ်နှင့် ရငွေအချိုး - ၁ : ၁.၆၂

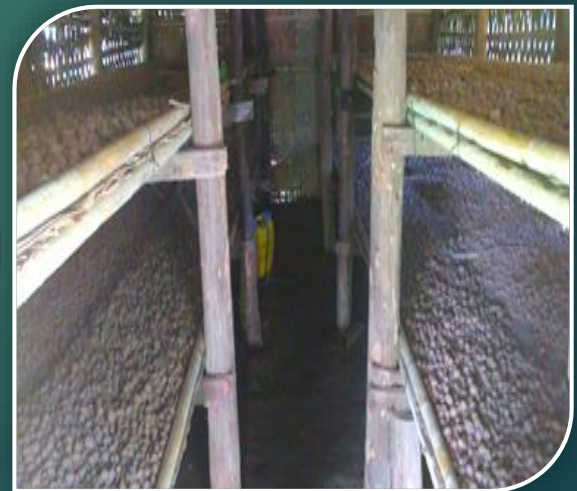

အာလူးမျိုး သိုလှောင်ထားရှိမှုပုံ



သပြေတောကျေးရွာ မိုးစပါး(ပ-သီးနှံ) စိုက်ပျိုးမှု မှတ်တမ်းပုံ

တစ်ဧကကုန်ကျစရိတ်နှင့်အကျိုးအမြတ်ရရှိမှု အခြေအနေ

စဉ်	သီးနှံ အမည်	သီးနှံ ပုံစံ	ရေ တွက် ပုံ	(၁)ဧက ပျမ်းမျှ အထွက် နှုန်း	(၁)ယူနစ် ဈေးနှုန်း (ကျပ်)	ရောင်း ရငွေ (ကျပ်)	(၁)ဧက ကုန်ကျ စရိတ် (ကျပ်)	အကျိုး အမြတ်
၁။	မိုးစပါး	ပ-သီးနှံ	တင်း	၁၀၃.၁၅	၅၀၀၀	၅၁၅၇၅၀	၄၈၅၅၀၀	(+)၃၀၂၅၀
၂။	အာလူး	ဒု-သီးနှံ	ပိဿာ	၁၉၂၅.၂၀	၈၀၀	၁၅၄၀၁၆၀	၉၅၀၀၀၀	(+)၅၉၀၁၆၀
	စုစုပေါင်း					၂၀၅၅၉၁၀	၁၄၃၅၅၀၀	(+)၆၂၀၄၁၀



မိုးစပါးစံကွက်ရိတ်သိမ်းမှုနှင့် အာလူးရိတ်သိမ်းမှု မှတ်တမ်းပုံ

- ❑ မိုးစပါး(ပ-သီးနှံ)(၁)ဧကစိုက်ပျိုးထုတ်လုပ်မှု ကုန်ကျစရိတ်မှာ မြင့်မားခြင်းကြောင့် အကျိုးအမြတ်နည်းပါးခြင်း။
- ❑ ဘောင်စနစ်ဖြင့် ပျိုးထောင်ခြင်းနှင့်ကြိုးတန်းဆွဲအတန်းလိုက် စိုက်ပျိုးခြင်းတို့သည် (၁)ဧကအထွက်နှုန်းပိုမိုရရှိသော်လည်း တောင်သူအများစု လက်ခံကျင့်သုံးနိုင်ရန် အဟန့်အတားများရှိနေခြင်း။
- ❑ မိုးများသည့်ဒေသဖြစ်သဖြင့်ပင်ပွားပိုမိုရရှိရန်ရေသွင်း၊ရေထုတ်စနစ် မဆောင်ရွက်နိုင်ခြင်း။
- ❑ ပန်းပွင့်ချိန်နှင့်ရင့်မှည့်ချိန်တို့တွင် မိုးရွာသွန်းခဲ့သဖြင့် အထွက်နှုန်းလျော့နည်းသွားခြင်း။
- ❑ အာလူး (ဒု-သီးနှံ) စိုက်ပျိုးရန် အသင့်တော်ဆုံးအချိန်သည် နိုဝင်ဘာလအတွင်း ဖြစ်သော်လည်း လုပ်သားရှားပါးခြင်း၊လုပ်ခဈေးကြီးမြင့်နေခြင်းတို့ကြောင့် ဒီဇင်ဘာလတွင်သာ စိုက်ပျိုးခဲ့ရသဖြင့် မျှော်မှန်းအထွက်နှုန်း၊ အာလူးမျိုးဈေးနှုန်း မရရှိခဲ့ခြင်း။
- ❑ အာလူးမျိုးဈေးနှုန်းမြင့်မားခြင်း၊သွင်းအားစုများ ပိုမိုသုံးစွဲရခြင်း။
- ❑ သီးနှံပေါ်ချိန်နှင့်လိုက်၍ ဈေးနှုန်းတည်ငြိမ်မှုမရှိခြင်း။
- ❑ အာလူးရိတ်သိမ်းချိန်တွင် လယ်ယာလုပ်သားပိုမိုသုံးစွဲရခြင်းကြောင့် ကုန်ကျစရိတ်များနေခြင်း။

- ❑ မိုးစပါးတစ်သီးသာ စိုက်ပျိုးသည့် တောင်သူများအနေဖြင့် ရင်းနှီးမြုပ်နှံသည့် ကာလနှင့် တွက်ချက်ကြည့်ပါက ပြန်ရငွေနည်းပါးနေခြင်း။
- ❑ မိုးစပါးအပြီး အာလူးသီးနှံအား သီးထပ်စိုက်ပျိုးနိုင်ပါက (၁) ဧက အကျိုးအမြတ် ပိုမို ရရှိနိုင်သည့်အပြင် သီးထပ်စိုက်ပျိုးခြင်းကြောင့် မြေဆီလွှာတိုးတက်ကောင်းမွန် စေခြင်း။
- ❑ အာလူးသီးနှံသည် (၁)ဧက စိုက်ပျိုးထုတ်လုပ်မှုစရိတ်မြင့်မားသော်လည်း အကျိုးအမြတ်ပိုမို ရရှိသဖြင့် မိသားစုလုပ်အားဖြင့် ဆောင်ရွက်နိုင်ပါက ပိုမိုဝင်ငွေရရှိနိုင်ခြင်း။
- ❑ အာလူးသီးနှံသည် မြေပြုပြင်ထွန်ယက်မှု ကောင်းမွန်စွာဆောင်ရွက်ရခြင်း၊သွင်းအားစုများ ပိုမိုသုံးစွဲရသဖြင့် မြေဆီလွှာဖွံ့ဖြိုးတိုးတက်ပြီး လာမည့်နှစ် မိုးစပါးအထွက်နှုန်းပိုမို ရရှိနိုင်ခြင်း။

- ❑ မိုးစပါး-အာလူး သီးနှံပုံစံစမ်းသပ်ကွက်တွေ့ရှိချက်အရ မိုးစပါး(၁)ဧကအကျိုးအမြတ်မှာ (၃၀၂၅၀/-) ရရှိပြီး အာလူးသီးနှံ(၁)ဧက အကျိုးအမြတ်သည် (၅၉၀၁၆၀/-)ရရှိခြင်းကြောင့် ဒေသရေမြေအရ တောင်သူများပိုမိုရွေးချယ်စိုက်ပျိုးသင့်သည့် သီးနှံပုံစံအတွဲအဖြစ် တွေ့ရခြင်း။
- ❑ မိုးစပါးအပြီး ရေမြေသဘာဝသင့်တော်သည့် လယ်မြေတွင် အာလူးသီးနှံအား သီးထပ်အဖြစ် ပိုမိုတိုးချဲ့စိုက်ပျိုးနိုင်ပါက တောင်သူများ၏လူမှုစီးပွားဘဝ တိုးတက်စေနိုင်ခြင်း။
- ❑ မိုးစပါး-အာလူး သီးနှံပုံစံအတွဲအားလာမည့်နှစ်များတွင်လည်း ပညာပေးနယ်မြေအလိုက် ပိုမိုတိုးချဲ့ ဆောင်ရွက်သွားမည်ဖြစ်ကြောင်း တင်ပြအပ်ပါသည်။

ကျေးဇူးတင်ပါသည်



A RIAN PAN